Hodnotící zpráva Projektu Zdravé město

a místní Agenda 21 za rok 2022

Vypracovaly:
Ing. Iveta Ondráčková, Mgr. Anika Chalupská

Základní informace:

Zastupitelstvo města Jihlavy schválilo členství města v Národní síti Zdravých měst ČR (dále jen NSZM ČR) na svém 5. zasedání dne 26. června 2007 usnesením č. 269/07-ZM a Rada NSZM ČR schválila jeho členství 24. října 2007.

Deklaraci Projektu Jihlava Zdravé město schválilo Zastupitelstvo města Jihlavy na svém 8. zasedání dne 18. prosince 2007 usnesením č. 515/07-ZM.

Deklaraci k podpoře udržitelného rozvoje prostřednictvím MA21 schválilo Zastupitelstvo města Jihlavy na svém 2. zasedání dne 10. prosince 2018 usnesením č. 94/18-ZM.

Plán zlepšování v roce 2020 byl Zastupitelstvem města Jihlavy vzat na vědomí na 11. zasedání dne 2. 3. 2020 usnesením č. 72/20-ZM.

Politikem, zodpovědným za Projekt Zdravé město a místní Agenda 21 (dále jen PZM a MA21), ustanovilo Zastupitelstvo města Jihlavy na svém 2. zasedání dne 10. prosince 2018, usnesením č. 22/18-ZM, primátorku, MgA. Karolínu Koubovou.

Postup jednotlivých měst, obcí a regionů v souladu s Kritérii MA21 lze průběžně sledovat v rámci Databáze MA21 http://ma21.cenia.cz. Město Jihlava v roce 2017 obhájilo audit udržitelného a postoupilo v roce 2017 do kategorie „B“.

Dne 4. listopadu 2020 proběhla úspěšná obhajoba kategorie „A“ v rámci Auditu udržitelného rozvoje a 19. 11. 2020 PS MA21 RVUR při MŽP oficiálně potvrdila přidělení kategorie „A“, která je platná do 31. 12. 2023.

Vize Projektu Jihlava – Zdravé město:

- ✓ systematické zlepšování podmínek pro kvalitní a zdravý život obyvatel města
- ✓ budování pocitu zdravého patriotismu
- ✓ zlepšování komunikace mezi městem a veřejností, místními subjekty a aktivní získávání jejich názoru
- ✓ otevření prostoru pro posílení aktivity a zájmu obyvatel města
- ✓ rozvoj města v souladu s principy udržitelného rozvoje
- ✓ zavádění místní Agendy 21 jako standardu řízení města a úřadu
- ✓ využívání příkladů dobré praxe
- ✓ propagace města na národní i nadnárodní úrovni
- ✓ vytváření dobrého image města

1. Zapojení do celostátních kampaní

Úkol byl splněn.

Zdravé město Jihlava se zapojilo do celostátních komunitních kampaní podporovaných NSZM ČR a publikovalo je na webu www.jihlava.cz/zdravemesto.

Den Země 2022 – tradiční osvětová kampaň zaměřená na udržitelný rozvoj, ekologii a zodpovědný přístup k naší planetě. Na náměstí jsme ve spolupráci s partnery uspořádali celodenní akci, jejíž cílem bylo upoznit na fakt, že planetu máme jen jednu a každý můžeme „svojí troškou do mlýna“ přispět a chovat se zodovědně. Zapojily se školy, SMJ, Chaloupky, ZOO Jihlava. Obohacením programu bylo vystoupení hudební dvojice Vanda a Standa s programem „Aby bylo na Zemi milo.“

Kampaň Světlo pro AIDS

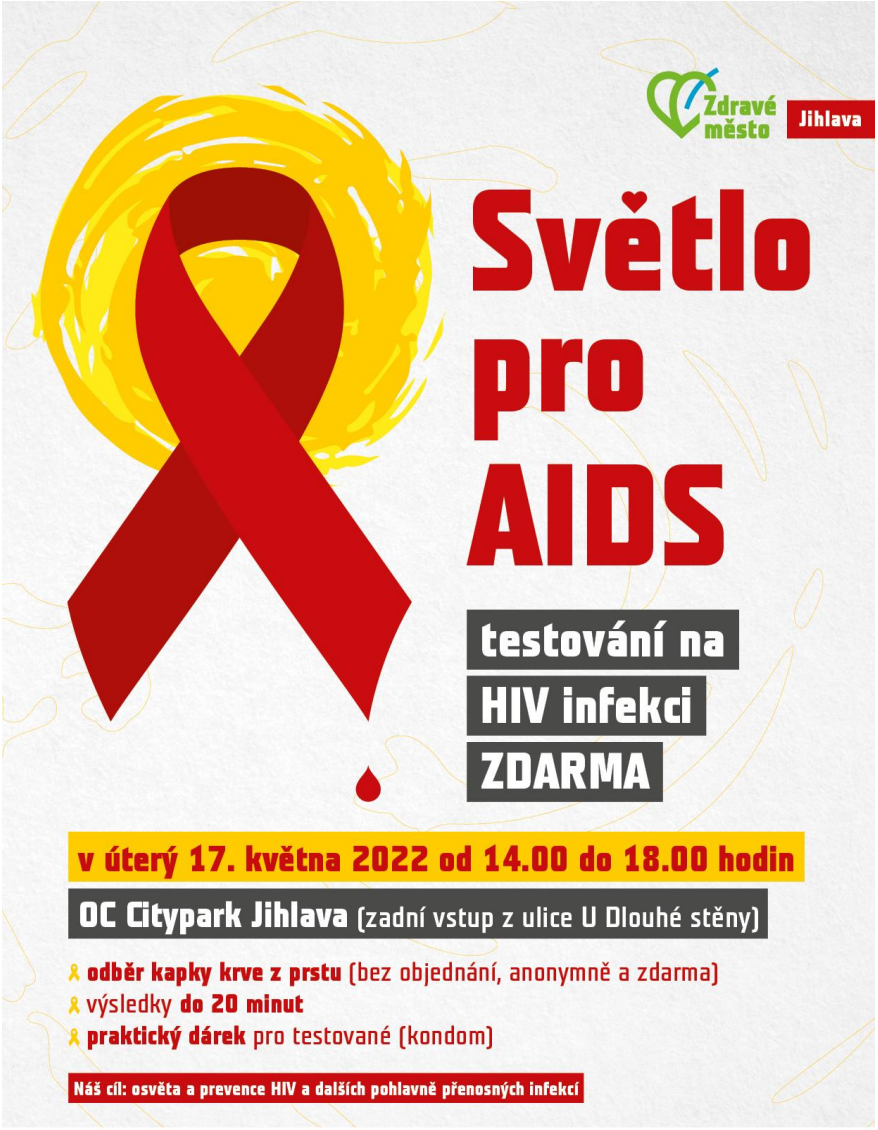

Kampaň Světový den bez tabáku

Tradiční celodenní akce realizovaná ve spolupráci se Státním zdravotním ústavem, Krajskou hygienickou stanicí, Nemocnicí Jihlava a Zdravým městem Jihlava – určená hlavně pro děti ze škol, ale i širokou veřejnost s cílem upozornit na rizika spojená se zlozvykem kouření.

Svojí aktivitou přispěla k tématu i Charita Jihlava s pestrým celotýdenním programem.

Jihlava

Nenechte
cigarety
přerůst
přes
hlavu

Zdravotní kampaň „10 000 kroků“

Již potřetí za sebou se Jihlava zapojila prostřednictvím Zdravého města do celorepublikové výzvy „10 000 kroků,“ kterou koordinuje Partnerství pro městskou mobilitu. Svoji každodenní aktivitu (pěší, nordic walking nebo běh) nakonec vkládalo do portálu 133 osob (loni 65). V celkovém pořadí přihlášených municipalit skončilo naše město na krásném 22. místě z 91 přihlášených.
Dne 25. 5. 2022 odpoledne radní Jaroslav Vymazal odměnil v prostorách magistrátu 5 nejlepších žen a 5 nejlepších mužů.

Parklet

V Jihlavě mohli lidé od května 2022 posedět v parkletu. Jde o malé veřejné prostranství určené k odpočinku či setkávání s rodinou, přáteli a spolupracovníky. Parklet má velikost jednoho parkovacího stání. Byl umístěn v ulici Palackého před kavárnou Caffé Stella. Jeho součástí je posezení i stojan pro kolo či koloběžku.

Parklet měl v sobě i další cíl a to vyvolat diskuzi o využití veřejného prostoru ve městech. Město si ho zdarma zapůjčilo od spolku Partnerství pro městskou mobilitu, jehož je členem. Zajistilo montáž a přepravu z Frýdku-Místku, kde sloužil parklet lidem na podzim. Zajistilo nové osázení květinami. Parklet byl představen novinářům poslední páteční dopoledne v dubnu na speciální tiskové konferenci radním Jaroslavem Vymazalem a Petrem Ryškou. Loni byl představen v Říčanech, Jičíně nebo Litomyšli.

Spolek Partnerství pro městskou mobilitu uspořádal v Jihlavě 17. a 18. 5. 2022 ve spolupráci s městem Jihlava mezinárodní konferenci CityChangers 2030. Hlavním tématem byla městská mobilita.

Akce se zúčastnilo asi 130 odborníků a představitelů různých municipalit z ČR, Slovinska, Rakouska a Maďarska.

Sportujme s VŠPJ – jubilejní 5. ročník, pořádaný ve spolupráci se Zdravým městem. U stánku jsme prezentovali naše aktivity, k vyplnění byl jednoduchý kvíz o kouření. Děti malovaly obrázky a dospělí se krátce vyjadřovali k tomu, co pro ně znamená pojem: Zdravé město Jihlava.

Sešly se nám např. tyto odpovědi:

- Ve Zdravém městě zdravý (vz)duch i duch
- Méně aut
- Můj skvělej domov
- Do práce na kole, do školy pěšky
- Čistota města, hodně zeleně
- Nebudou všude odpadky
- Sounáležiost všech se všema

Brýle pro Afriku.

Brýlí se posbíralo necelých 300 kusů. Brýle byly v pondělí 28. 3. 2022 předány v Jihlavě dvěma zástupcům Česko-ghanské společnosti, kteří je odvezli v dubnu přímo do Afirky. Sbírku zastřešuje orgnaizace Llons Club International. Ta zajišťuje první třídění v Praze. Pak se odesílají do sběrného centra v Itálii, kde se znovu třídí a měří dioptrie. A poté putují k příjemcům v rámci humanitární akce. Např. v Keni jsou brýle tak nákladnou záelžitostí, že se jejich hodnota rovná ročnímu platu.

Kampaň Do práce na kole

tradiční kampaň. Jihlava patří mezi nejpočetnější účastníky. Letos se zapojilo 738 osob.Ty tvořily týmy, které si mezi sebou soutěžili.

Evropský týden mobility (16. 9. – 22. 9. 2022)

Ve spolupráci s partnery proběhla tradiční podzimní kampaň **Evropský týden mobility.** Jejím cílem je upozornit na problémy s narůstající automobilovou dopravou ve městech a nabídnout řešení i motivovat ke změnám v dopravě. Byla připravena řada zajímavých aktivit i akcí.

Jihlava se přihlásila ke kampani **Pěšky do školy.** A žáci 5. B ze ZŠ Havlíčkova byli dokonce celorepublikově nejlepší a získali nejvíce bodů za chození do školy udržitelným způsobem i další doprovodné aktivity. Škola se do kampaně zapojila poprvé již před třemi lety, protože se učitelům, žákům a některým rodičům nelíbila každodenní nebezpečná dopravní situace těsně před školou, kdy musí kličkovat mezi projíždějícími auty. A proto jeden den zakázali příjezd autům ke škole a na venkovním prostranství se setkali s rodiči i učiteli. Na daný problém upozorňují již řadu let, řešení však nenalézají.

Kampaň Pěšky do školy jim ukázala, že příjezd aut ke škole lze omezit a prostor mohou děti využít. Koordinátorkou akce byla paní učitelka Eva Hlubučková.

Soutěže se zúčastnilo 94 škol ze 40 obcí z celé České republiky. V Jihlavě se k aktivitám přihlásila ještě i ZŠ Nad Plovárnou. Více informací o kampani na www.peskymestem.cz.

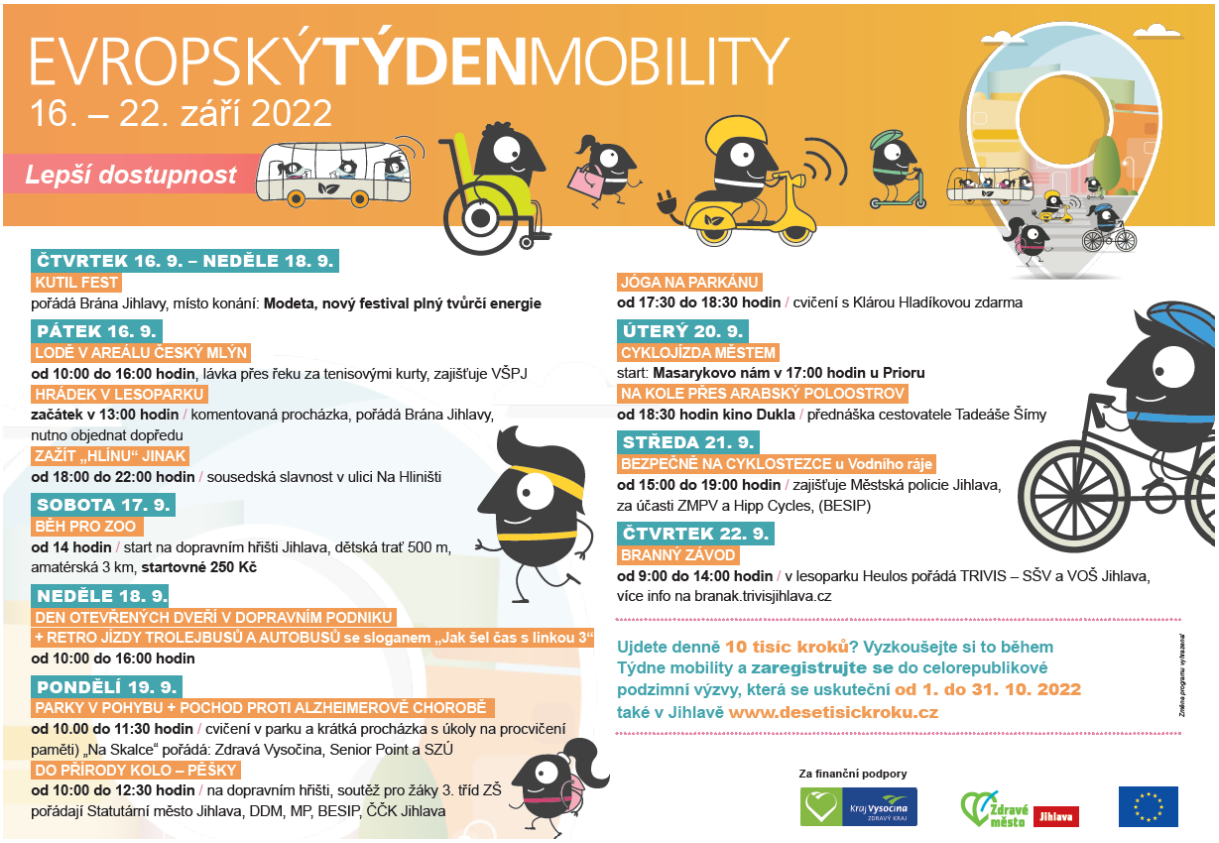

V rámci týdne proběhla řada aktivit:

Branný závod Trivis

Den otevřených dveří a retrojízdy s DPMJ:

Zdravé město Jihlava

Cyklisté obsadí hlavní silnice v Jihlavě, chystá se cyklojízda městem

0 ★★★★★ Nehodnoceno, buďte první! Ohodnoťte článek

14.9.2022

Martin Singr
Reportér
Napište mi

Hlavní jihlavské silnice budou patřit jen cyklistům. Úderem páté hodiny odpolední v úterý dvacátého září vyrazí na cyklojízdu o délce deseti kilometrů.

nebo například cyklojízda:

2. Osvěta fair trade

Úkol byl částečně splněn.
Navázali jsme spolupráci s VŠPJ a společně uspořádali v jejich prostorách přednášku s Mgr. Stanislavem Komínkem z Fairtrade Česko a Slovensko. Akce proběhla 27. 4. 2022 dopoledne, začala promítáním dokumentu „Ve stínu kakaovníku.“ Poté následovala diskuse k danému tématu a také k principům obchodování se značkou fair trade, co znamená takto certifikovaný výrobek pro globální trh, pro obchodníky, pěstitele i zákazníky. Rozvinula se zajímavá diskuse k tématu. Zúčastnilo se cca 100 studentů, včetně pedagogů.

3. Získávání externích zdrojů na realizaci MA21

Úkol byl splněn

Byla podána žádost o dotaci do Fondu Vysočina na realizaci Projektu Zdravé město a místní Agenda 21. Jihlava jako město kategorie „A“ získalo 90 000 Kč na projekt „Zdravá Jihlava v roce 2022.“ Aktivity zaměřené na MA 21 (zapojování veřejnosti) byly částečně kryty projektem, který získalo oddělení strategického plánování z Fondů EHP 2014-2021 s názvem *Rozvoj zapojení veřejnosti do rozhodovacích procesů a veřejných konzultací ve městě Jihlava (odkaz na stručné informace o projektu).*

4. Naplňování opatření zdravotního plánu města Jihlavy

Úkol byl částečně splněn.

Aktualizovaná verze Zdravotního plánu, byla předložena Zastupitelstvu města ke schválení 6. 4. 2021. Uvedené opatření byla rozpracována do Akčního plánu na roky 2021 – 2023. Osobní setkání nominované pracovní skupiny proběhlo bohužel kvůli covid opatřením 9. 2. 2022 on-line.

Jarní přednášková osvětová činnost byla ze stejného důvodu přesunuta do on-line prostoru. Uspořádali jsme **dvě virtuální kavárny na zdravotní témata**:

- **Psychika je důležitý faktor ovlivňující náš zdravotní stav** (MUDr. Irena Zimmenová) 28. 2. 2022)
- **Jak se nestát pacientem psychiatrické nemocnice** (MUDr. Jana Toufarová a Mgr. Martin Šťastný) 28. 3. 2022)

Každý svého zdraví strůjcem (22. 6. 2022)

Na začátku roku 2022 jsme oslovili Ligu proti rakovině Praha. Cílem bylo uspořádat v červnu osvětovou akci zaměřenou na edukaci v oblasti zdraví a prevenci rakoviny. Na náměstí byla nainstalována interaktivní výstava pro děti i širokou veřejnost. Také stánek Zdravé Vysočiny, kde si zájemci mohli nechat zdarma vyšetřit základní zdravotní hodnoty. Nabídku využilo cca 200 obyvatel. Během dne probíhal pestrý doprovodný program, o který se postaraly místní spolky, taneční i hudební skupiny a děti ze školy. Lidé si mohli u stánků ověřit svoje znalosti z oblasti zdraví a získat drobnou odměnu. Občerstvení zajistil sociální podnik Food Track Pacifik, který zaměstnává handicapanové lidi. Levandulový stánek a stánek se českou ekologickou drogérií pak vhodně doplnil celou „zdravou“ akci.

CLEAN & DIRTY

PUTOVNÍ VÝSTAVA LIGY PROTI RAKOVINĚ PRAHA
KAŽDÝ SVÉHO ZDRAVÍ STRŮJCEM
PREVENCE RAKOVINY VESELE I VÁŽNĚ
TIKÁ V KAŽDÉ RODINĚ
LIGA PROTI RAKOVINĚ PRAHA
Jihlava, Masarykovo náměstí
22. června 2022, 9:30 - 16:30 h
Liga proti rakovině Praha
Zdravé město Jihlava
za finanční podpory Zdravého Kraje Vysočina
Kraj Vysočina ZDRAVÝ KRAJ
Česká průmyslová zdravotní pojišťovna
SZÚ
KRAJSKÁ HYGIENICKÁ STANICE KRAJE VYSOČINA
• VÝSTAVA „KAŽDÝ SVÉHO ZDRAVÍ STRŮJCEM" S VTIPY V. JIRÁNKA, J. SLÍVY, M. BARTÁKA A FOTOGRAFIEMI F. DOSTÁLA
• INFORMAČNÍ CENTRUM LIGY PROTI RAKOVINĚ PRAHA
• VYŠETŘOVNA - MĚŘENÍ ZDRAVOTNÍCH HODNOT, ZAJIŠŤUJE SZÚ JIHLAVA
• HRÁTKY PRO ZDRAVÍ - ZKUS, JAK NA TOM JSI SOUTĚŽE, DÁRKY A ODMĚNY PRO DĚTI, RODIČE I PRARODIČE
• LEVANDULOVÝ STÁNEK, PŘÍRODNÍ OLEJE, ČESKÝ KMÍN, OBČERSTVENÍ FOOD TRUCK POSÁZAVSKÝ PACIFIK
OD 15.30 DO 16.30 HODIN VYSTOUPENÍ KAPELY „CO?"
Vstup i vyšetření ZDARMA

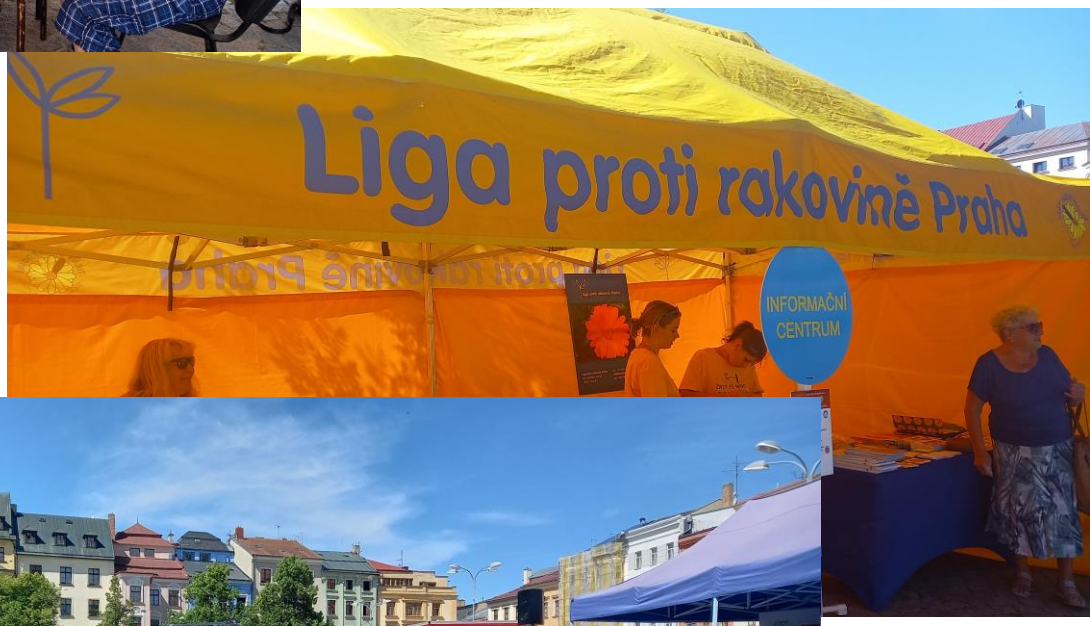
Liga proti rakovině Praha
INFORMAČNÍ CENTRUM

5. Akreditované vzdělávání koordinátorky

Úkol byl splněn.
Vzdělávání koordinátorky je důležitým a nezbytným předpokladem pro výkon funkce. Koordinátorka se musí osobně zúčastnit minimálně jedné školy Zdravých měst a minimálně 3 on-line Rozvojoven (vzdělávací modul Národní sítě Zdravých měst).
Na pozici koordinátorky došlo opět k změně. Koordinátorka Ing. Iveta Ondráčková skončila k 31. 8. 2022. Novou koordinátorkou se stala Mgr. Martina Heřmanová, která však v rámci zkušební doby smlouvu ukončila k 2.lednu 2023.

6. Vyhlášení dotačního programu Zdravé město a Volný čas

Úkol byl splněn.
Dotační program je systémem finanční podpory partnerským organizacím, institucím a aktivním občanům, kteří chtějí přispět k naplňování cílů Zdravého města dílčí akcí, aktivitou, programem apod. a to na základě zpracovaného projektu. Dotační program funguje v Jihlavě od roku 2013.
V rámci dotačního programu Zdravé město byla vyčleněna částka 400 000 Kč. Podpořeno bylo všech 8 podaných projektů.
Od roku 2020 Zdravé město administruje i dotační titul Volný čas. Zde byla alokována částka 100 000 Kč. Všechny 3 podané žádosti byly též podpořeny. Jelikož peníze zůstaly

nevyčerpány, komise na žádost člena pana Paclíka doporučila podpořit částkou 50 000 Kč projekt Mládež v akci pana Burdy z RKDM. Rada města návrh schválila.

Žadatel	Název projektu	Celkový rozpočet projektu	Požadovaná výše dotace
Zdravá Vysočina, z. s.	Seniorem v pohodě	51 500 Kč	**50 000 Kč**
Zdravá Vysočina, z. s.	Společně proti nadváze a obezitě	51 500 Kč	**50 000 Kč**
MŠ Kvítek	Oslava letního slunovratu	30 000 Kč	**30 000 Kč**
Spolek Hurá na Výlet!	Podpora zdravého stárnutí občanů města Jihlava	34 200 Kč	**20 000 Kč**
Oblastní charita Jihlava	Překvap plíce – přestaň kouřit aneb společně bez tabáku	20 600 Kč	**20 600 Kč**
Bc. Olga Wiesnerová, DiS.	Měj rád svoje nohy	57 000 Kč	**50 000 Kč**
Bc. Olga Wiesnerová, DiS.	Hubněte chytře	50 000 Kč	**50 000 Kč**
AV-Amari Vysočina	Otevřené dveře dětem	49 690 Kč	**49 690 Kč**
CELKEM		344 490 Kč	**320 290 Kč**
Žadatel	**Název projektu**	**Celkový rozpočet projektu**	**Požadovaná výše dotace**
Junák - český skaut, středisko Divočáci Jihlava, z. s.	Činnost skautského střediska Divočáci Jihlava v roce 2022	22 000 Kč	**15 000 Kč**
Vysočina Gladiators, z. s.	Prázdninový tábor Gladiators	27 000 Kč	**15 000 Kč**
AV-Amari Vysočina, z. s.	Spolu na fotbal	20 000 Kč	**14 000 Kč**
CELKEM		69 000 Kč	**44 000 Kč**

7. Práce s veřejností, zapojení do strategického plánování

Úkol byl splněn

Ve spolupráci s útvarem městského architekta proběhla 4 setkání k územním studiím:

Antonínův Důl – veřejné projednání návrhu územní studie – 20.4.2022

nebo veřejné projednání zadání územní studie Henčov

#Probereme Henčov

Kdy: úterý 20.9 2022
16:00 - 19:00
Kde: Zastávka Henčov

Vážení obyvatelé Henčova,

zveme vás na **neformální setkání k připravované územní studii Henčova.** Při této příležitosti vám představíme výstupy týkající se Henčova, a to z pocitové mapy, územní studie krajiny a tvorby strategického plánu. Budete mít možnost **se k výstupům vyjádřit a doplnit informace**, které nám chybí.
Setkání proběhne formou individuálních rozhovorů, můžete dorazit **v kterýkoliv čas**.

Za Oddělení strategického plánování a Útvar městského architekta
Anika Chalupská

… dvě veřejná projednání na Horním Kosově: 9.10.2022 k rozvoji území při ulici Buková a Rantířovská

#Probereme Bukovou

Středa 19.10 2022

16:00 - 19:00

Kavárna Buková

Buková 1, Horní Kosov

Vážení obyvatelé Horního Kosova a Doliny,

Zveme vás na neformální setkání k připravované územní studii Buková.
Dosavadní výstavba v lokalitě nedostatečně řešila veřejnou dopravu, občanskou vybavenost a veřejné prostranství pro trávení volného času. Cílem studie je navrhnout vyváženou bytovou výstavbu a vytvoření centra lokality s dostatečnou občanskou vybaveností.
Společně s vámi chceme zmapovat stávající problémy v místě, kvalitu veřejných prostor, hodnoty okolní krajiny a místní komunitní dění, vaše požadavky na nové veřejné prostory a vybavenost.

Diskuze proběhne formou setkání nad mapou.

Za oddělení strategického plánování a útvar městského architekta Statutárního města Jihlava
Anika Chalupská

#Probereme Rantířovskou

Pondělí 7.11.2022

16:00 - 18:00

Restaurace Formanská pošta

Za Poštou 100, Jihlava

Vážení obyvatelé Horního Kosova,

zveme vás na neformální setkání k připravované územní studii Rantířovská I.
Cílem studie je doplnit stávající zástavbu rodinnými, bytovými a polyfunkčními domy a vytvořit příjemnou městskou třídu s občanskou vybaveností a zastávkami MHD.
Společně s vámi chceme zmapovat stávající problémy v místě, kvalitu veřejných prostor, hodnoty okolní krajiny, místní komunitní dění a vaše požadavky na nové veřejné prostory a vybavenost.

Diskuze proběhne formou setkání nad mapou.

8. Uveřejnění dobré praxe na portálu NSZM

Během roku 2022 jsme do databáze dobré praxe na portálu www.nszm.cz přidali příspěvek ke scénářům budoucnosti – nástroji pro strategické plánování měst a regionů https://dobrapraxe.cz/cz/priklady-dobre-praxe/jihlava-jihlava-2040-scenare-budoucnosti-future-foresight-pro-strategicke-planovani-mest. Kromě této databáze se zkušenost s foresightem promítla i do metodické příručky *Foresight: Metodická příručka* https://www.ceskepriority.cz/foresight#prirucka

Dalším příspěvkem byla prezentace programu Seniorem v pohodě https://dobrapraxe.cz/cz/priklady-dobre-praxe/jihlava-seniorem-v-pohode , který zrealizoval a zpracoval spolek ZdraváVysočina z.s..