Zpráva o činnosti Zdravého města Turnov

a MA21 za rok 2025

Turnov je členem Národní sítě zdravých měst České republiky od roku 2011 a vyvíjí činnost v projektu Zdravé město Turnov a místní Agenda 21.

Národní síť Zdravých měst ČR je asociací aktivních místních samospráv, které se programově hlásí k principům udržitelného rozvoje, zapojují veřejnost do rozhodovacích procesů a podporují zdravý životní styl svých obyvatel. Zdravá města, obce a regiony se promyšleně snaží utvářet město (obec, region) jako kvalitní, zdravé, příjemné a udržitelné místo pro život, na základě dohody s místními obyvateli.

Postup ke „Zdravému městu, obci, regionu“ není pouze záležitostí vedení zastupitelstva či úřadu – neobejde se bez každodenní úzké spolupráce s řadou místních odborných i nevládních partnerů (odborných institucí, nevládních organizací, škol, firem, spolků) i s nejširší veřejnosti – ADRA, Centrum pro rodinu Náruč, Český červený kříž, Informační centrum pro mládež Turnov, Fokus Turnov, Kulturní centrum Turnov, mateřské školy, Městská knihovna Antonína Marka Turnov, Městská sportovní Turnov, Parlament mládeže města Turnov, Regionální turistické informační centrum Turnov, Středisko volného času dětí a mládeže – Žlutá ponorka, Zdravotně sociální služby Turnov, základní školy, Základní umělecká škola Turnov, ZaZemí.

Agendu Zdravého města Turnov také v roce 2025 zaštiťovala tisková mluvčí a koordinátorka agendy Zdravého města a MA 21 Bc. Marcela Jandová, DiS., odpovědným politikem byla místostarostka Mgr. Petra Houšková. V průběhu roku 2025 se zúčastnily pravidelných setkání Národní sítě Zdravých měst i Zdravého Libereckého kraje, který finančně podporuje aktivity Zdravého města Turnov v rámci krajského dotačního titulu.

Zdravá města, obce, regiony České republiky

místní Agenda 21

Významné aktivity projektu Zdravé město Turnov

Projekt Zdravé město Turnov na období 1. 7. 2025 – 30. 6. 2026 je podpořen z rozpočtu Libereckého kraje dotací ve výši 70.000 Kč. Ta je určena na podporu aktivit směřujících k participaci veřejnosti formou setkávání, elektronických nástrojů, kampaní, spolupráce s NNO, parlamentem mládeže, participativního rozpočtu. O dotaci budeme žádat také v roce navazujícím.

1. Tvoříme Turnov

V roce 2025 byl vyhlášen 8. ročník participativního rozpočtu Tvoříme Turnov s upravenými pravidly a harmonogramem tak, aby lépe vyhovoval možnostem škol v části pro školní parlamenty. Pravidla byla také upravena s ohledem na zjednodušení administrace, a také motivaci mladých lidí k podávání návrhů. Nově je možné návrh veřejnosti podat již ve věku od 15 let, není třeba 20 podporujících podpisů.

Do uzávěrky 30. 4. 2025 dorazilo celkem 8 návrhů v předpokládané částce od 150 do téměř 400 tis. Kč. Po přijetí proběhla validace, do hlasování postoupilo celkem 7 návrhů, 5 v kategorii I a 2 v kategorii II.

Od poloviny do konce října běželo hlasování veřejnosti ve dvou kategoriích. V anketě v komunikačním systému Munipolis udělilo svůj hlas celkem 686 respondentů, což je druhý nejvyšší počet v historii turnovského participativního rozpočtu.

Informace na městském webu na https://www.turnov.cz/cs/mesto/zdrave-mesto-turnov-a-ma21/participativni-rozpocet-tvorime-turnov/.

Kategorie návrhy veřejnosti:

1. Discgolfové hřiště na Šetřilovsku (rozpočet 390 tis. Kč) 366 hlasů,

2. Pohybový areál pro volnočasové aktivity v Rývových sadech (rozpočet 250 tis. Kč) 200 hlasů,

3. Hřiště u topolů v ulici Terronská (rozpočet 200—250 tis. Kč) 137 hlasů,

4. Revitalizace miniparku s lavičkami na Hruštici (rozpočet 246,5 tis. Kč) 81 hlasů,

5. Lavička Václava Havla v parku u letního kina (rozpočet 366 tis. Kč) – 98 hlasů.

Kategorie návrhy městského a školních parlamentů:

1. Lavičky na náplavce u Jizery (rozpočet 200 tis. Kč) 370 hlasů,

2. Veřejné betonové pingpongové stoly (rozpočet 150 tis. Kč) 316 hlasů.

Vítězné projekty (discgolf na Šetřilovsku a lavičky na náplavce) jsou realizovány v první polovině roku 2026.

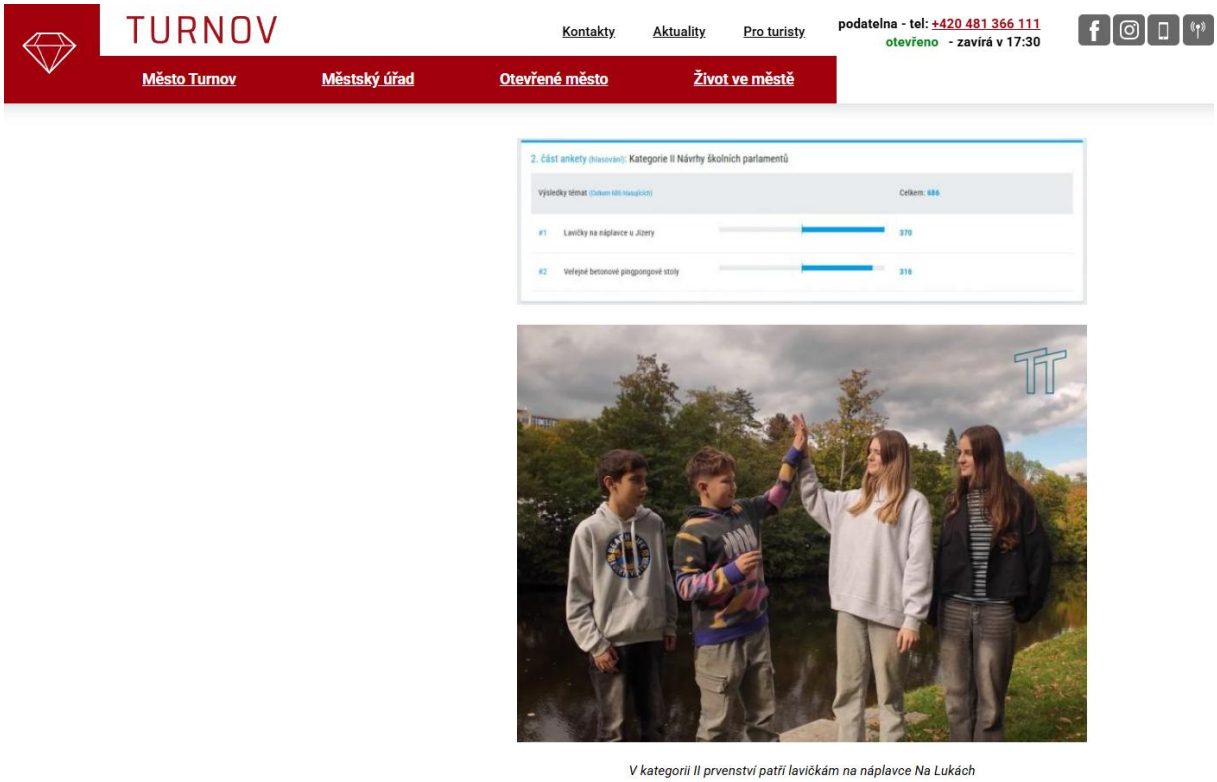

V kategorii II prvenství patří lavičkám na náplavce Na Lukách

Obrázek 1 Výsledku Tvoříme Turnov 2025 na městském webu

2. Akreditované vzdělávání koordinátora

Koordinátorka Zdravého města Turnov a MA21 je držitelkou Zlatého certifikátu Programu Zdravé město. Absolvovala Jarní a Letní školu Národní sítě Zdravých měst. V rámci škol prošla akreditovanými vzdělávacími programy v oblasti plánování a řízení obcí k udržitelnému rozvoji nebo financování zapojování mladých ve městech.

3. Zapojování veřejnosti do dění na radnici a ve městě

- **Munipolis** – k informování obyvatel aktivně využíváme mobilní aplikaci Munipolis. Pravidelné zpravodajství probíhá každý týden – rozesíláme týdenní **newsletter**, aktuality směřované na jednotlivé části města nebo plošně jsou nárazově odesílány i v průběhu týdne. Munipolis se osvědčil také pro informování o mimořádných událostech. Aktuálně je registrováno více než 4.500 uživatelů, počet stabilně stoupá. Velkou pozornost a zvýšení počtu registrovaných do aplikace s sebou vždy nese anketa. Celkově se rozšiřuje paleta **online anket,** které

distribuujeme, především v souvislosti se vznikem koncepčních a strategických materiálů. Snažíme se o maximálně účinnou propagaci anket. V roce 2025 jsme prostřednictvím ankety vybírali jméno pro chatbota městského webu a proběhlo hlasování do Tvoříme Turnov 2026. **Dotazníkové šetření** proběhlo v rámci přípravy koncepce sportu. **Report** zasílaný e-mailem Munipolis využíváme také pro adresnou zpětnou vazbu po setkáních s obyvateli v místních částech.

- V upravené podobě organizujeme **setkání s obyvateli,** a to čtyřikrát ročně. Pod titulem **Naše město** probíhají setkání v komunitní kruhu. V roce 2025 se odehrála facilitovaná setkání na Výšince (v souvislosti se zahájení první etapy revitalizace sídliště), v Daliměřicích a v Dolánkách. V červnu 2025 jsme realizovali setkání Naše město k tématu I/35, kde jsme využili spolupráce s ověřenou společností Agora, která akci facilitovala.
- Tradičně se koná **novoroční setkání** s rodiči prvního občánka roku a posledního občánka roku předchozího nebo setkání se zástupci církví, které působí v Turnově.
- V lednu a v říjnu 2025 jsme uspořádali **neformální setkání s podnikatelským sektorem** formou pracovní snídaně. Pozvánky mířili za podnikateli, kteří podporují městské příspěvkové organizace či akce pro děti i veřejnost, které se ve městě konají.
- Občanům jsou stále k dispozici online **přenosy ze zasedání zastupitelstva města**.
- Významným zdrojem informací jsou **webové stránky města Turnova** www.turnov.cz, kde je k dispozici i samostatná kapitola Zdravé město Turnov a MA21, a to včetně podkapitoly Aktuálně. Souběžně fungují také webové stránky www.turnovtridi.cz, které vznikly v souvislosti se změnou systému sběru odpadů (door to door).
- Město Turnov disponuje profilem na **Facebooku** na www.facebook.com/mesto-turnov, který byl naplňován fotografiemi z akcí konaných ve městě, aktuálními informacemi o dění ve městě i na radnici či pozvánkami ke společenským událostem. Aktuálně facebookový profil sleduje víc než 7.000 lidí.

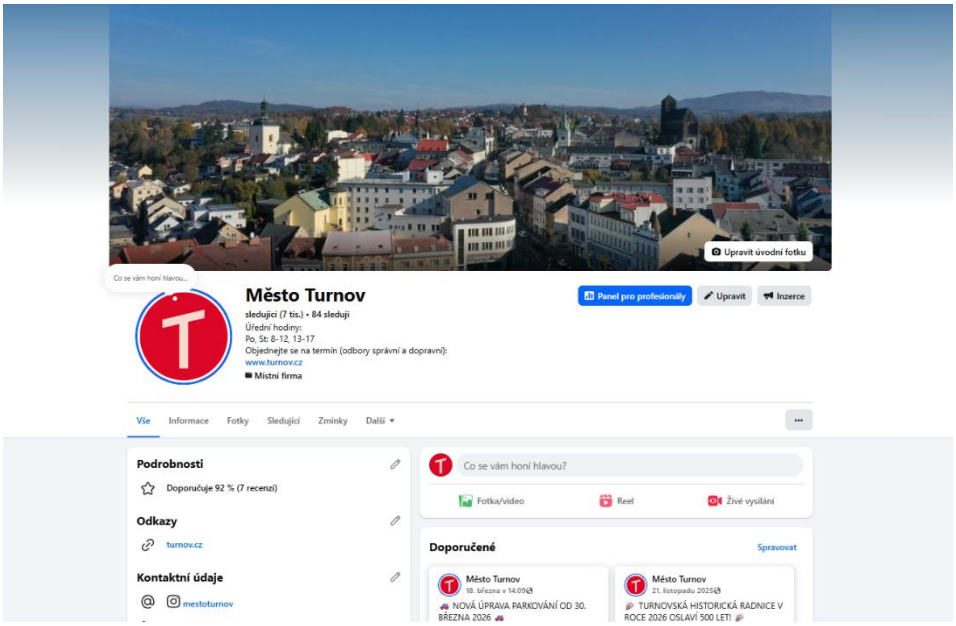

Obrázek 2 Městský profil @mestoturnov na Facebook

- Město Turnov používá také profil na **Instagramu**, zveřejňovány jsou obrazově zajímavé informace z dění ve městě, pozvánky a upoutávky - www.instagram.com/mestoturnov. Aktivně využíváme také nástrojů stories i reels. Videa na sítě v posledním roce vznikají také ve spolupráci s mladou autorkou, která využívá pohled blízký nejmladší generaci. Na začátku roku 2025 jsme ve spolupráci s ní a školním parlamentem ZŠ Žižkova vytvořili mediální kampaň To jako fakt?! pro sociální sítě, která velmi dobře oslovila právě nejmladší generaci. V současné době má instagramový profil města téměř 2.150 sledujících.

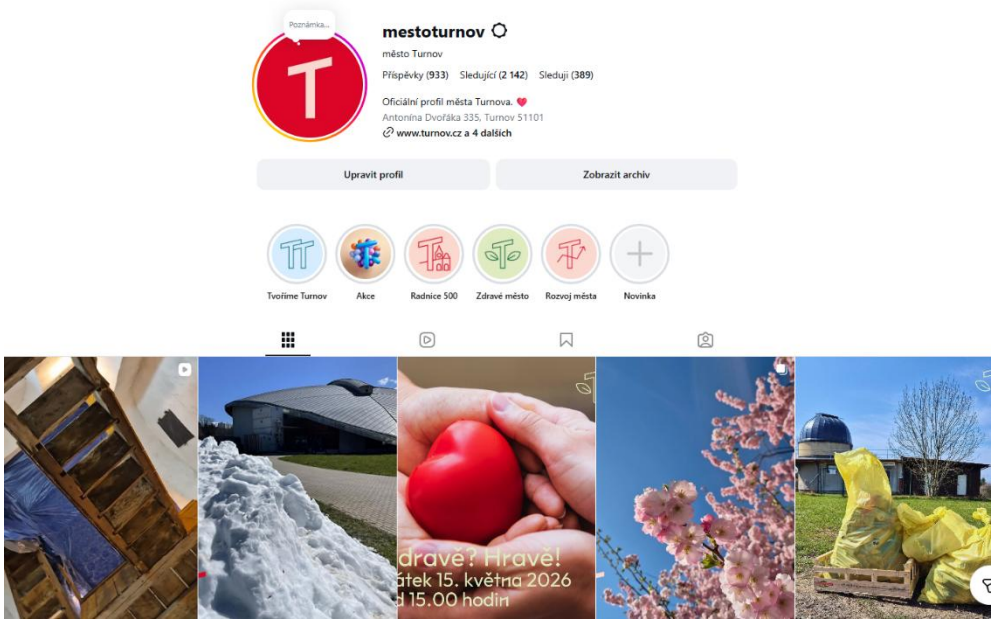

Obrázek 3 Městský profil mestoturnov na Instagramu

- Prezentace města a informace z radnice mohli občané nalézt i v tištěné podobě. Konkrétně má město Turnov smluvně ošetřené dané množství mono stran ve zpravodajských novinách **Turnovsko v akci,** kde nově nárazově zveřejňujeme také tematickou přílohu s anketou zastupitelů. Noviny vychází každé dva týdny, čtyřikrát ročně vychází časopis **Turnovsko,** který přináší rozsáhlejší informace o investicích nebo akcích měst s obrazovou složkou. V tištěných médiích často pracujeme s QR kódy pro maximální rozšíření přístupu k podrobnějším informacím. O dění ve městě byly natáčeny 2–3 relace měsíčně v **RTM+.** Aktivně spolupracujeme s dalšími novináři v širším regionu. Novináři z nejrůznějších médií byli informováni prostřednictvím **tiskových konferencí** o dění na radnici i ve městě. K předávání informací občanům slouží osm **vývěsek** městského úřadu, kam umisťujeme informace z MěÚ, pozvánky na akce, osvětové informace.

4. Spolupráce s neziskovými organizacemi

- Město Turnov se již tradičně zapojilo do kampaně spolku **Ukliďme Česko,** během akce Ukliďme Turnov 2024 v sobotu 5. 4. 2024 se podařilo sesbírat 460 kg odpadu. Tentokrát se uklízelo v okolí Maškovy zahrady a železničního mostu přes Jizeru.
- Měsíc duben byl ve spolupráci **odboru životního prostředí MěÚ Turnov a městské knihovny** celkově zaměřen na téma Měsíc pro planetu Zemi. Odbor životního prostředí zajistil také ekologický program pro MŠ od **SEV Český ráj**. Další přednášky a besedy o péči o les, krajinu i zvěř byly určeny pro seniory i žáky základních škol.
- **Centrum pro rodinu Náruč** se opět zapojilo do kampaně **Týden náhradního rodičovství a také do Týdnů pro neziskový sektor,** které se poprvé odehrály také v Turnově ve spolupráci s místními spolky a organizacemi.
- Vítání občánků pořádá město Turnov, **správní odbor matrika ve spolupráci s Městskou knihovnou Antonína Marka Turnov, Centrem pro rodinu Náruč a Spolkem rodáků a přátel Turnova.** Dárky od města Turnova, Náruče i SRPT byly doplněny dárkovým setem s knížkou, protože součástí slavnosti je také projekt S knížkou do života – Bookstart. Maminka je obdarována ještě kytičkou a rodiče si vždy odnášejí i poukaz na tisk fotografií z vítání. Přímo na historické radnici se konalo neformální setkání vedení města s rodiči prvního občánku roku 2025 a posledního roku 2024, kteří od města Turnov dostávají památeční zlatou cihličku.
- Již třetí ročník zdravotně preventivní akce nově pod titulem **Zdravě? Hravě!** proběhl ve spolupráci **Zdravého města Turnov, Fokusu Turnov a Centra pro rodinu Náruč** a také řady další subjektů. V Polyfunkčním komunitním centru Fokusu Turnov a jeho okolí se opět prezentovali organizace a spolky spojené se zdravím tělesným i duševním. Více o akci na https://www.turnov.cz/cs/aktuality/zdrave-mesto-turnov-a-ma21/zdrave-v-turnove-hrave-a-pocasi-na-vzdory.html



Obrázek 4 Zdravě? Hravě! 2025

- Město Turnov v dubnovém i říjnovém kole **Výzvy 10.000 kroků** podpořilo organizaci vyhlášení výsledků, na jaře bylo součástí akce Zdravě? Hravě!
- Na začátku června město Turnov opět podpořilo akci **Den dětí s Ponorkou,** která každoročně propojuje sportovní i jiné volnočasové spolky s komerčními sektorem a přináší celodenní aktivity pro děti i mládež v městském parku.
- Ve spolupráci **s organizací Turnovské památky a cestovní ruch i Sborem hasičů města Turnov jsme připravili komunitní akci Převlékáme Turnov,** kde nechyběli interaktivní aktivity pro děti i dospělé. Jednalo se o neformální představení nové vizuální identity města, která je v současné době velmi nezbytnou součástí srozumitelné komunikace.



Obrázek 5 Převlékáme Turnov

- V září se uskutečnila akce **(NE)BLÁZNI, TURNOVE! Fokusu Turnov, z. s.** Festival duševního zdraví proběhl u příležitosti Týdne duševního zdraví. I tuto akci město Turnov dlouhodobě podporuje.
- V říjnu 2025 se ve spolupráci **Městského úřadu Turnov, organizace TPCR i s mysliveckým sdružením i Lesy ČR** opět odehrála akce **Svatohubertská slavnost** na Valdštejně. O akci na https://www.turnov.cz/cs/aktuality/zdrave-mesto-turnov-a-ma21/svatohubertskou-slavnosti-zajimave-podzimni-akce-ne-konci.html.
- Ve spolupráci s **organizací Turnovské památky a cestovní ruch, Městskou knihovnou Antonína Marka, Muzeem Českého ráje v Turnově, Gymnáziem Turnov** už od podzimu 2025 probíhala příprava **výročního roku radnice.** Pro rok 2026 se chystaly venkovní výstava, publikace o radnici i městu Turnov i prohlídky radnici pro školy i širokou veřejnost.

5. Mezinárodní kampaně a místní projekty

Kampaň To jako fakt?! vznikla jako dozvuk výstupů školních fór, které proběhly v roce 2024 na turnovských základních školách. Titulek této video kampaně vychází z údivu nad tím, jak jsou někteří lidé schopni (ne)řešit odpad, který produkují. Během fór jsme mimo jiné dostali zpětnou vazbu k tomu, jak hodně si děti všímají pořádku (nebo často spíše nepořádku) v okolí košů i kontejnerů ve městě. Na přelomu let 2024 a 2025 jsme dohodli spolupráci se školním parlamentem ZŠ Žižkova. Společně jsme připravili sérii anketních videí, později vznikly také videa edukativní. Celou kampaň je možné dohledat na @mestoturnov.

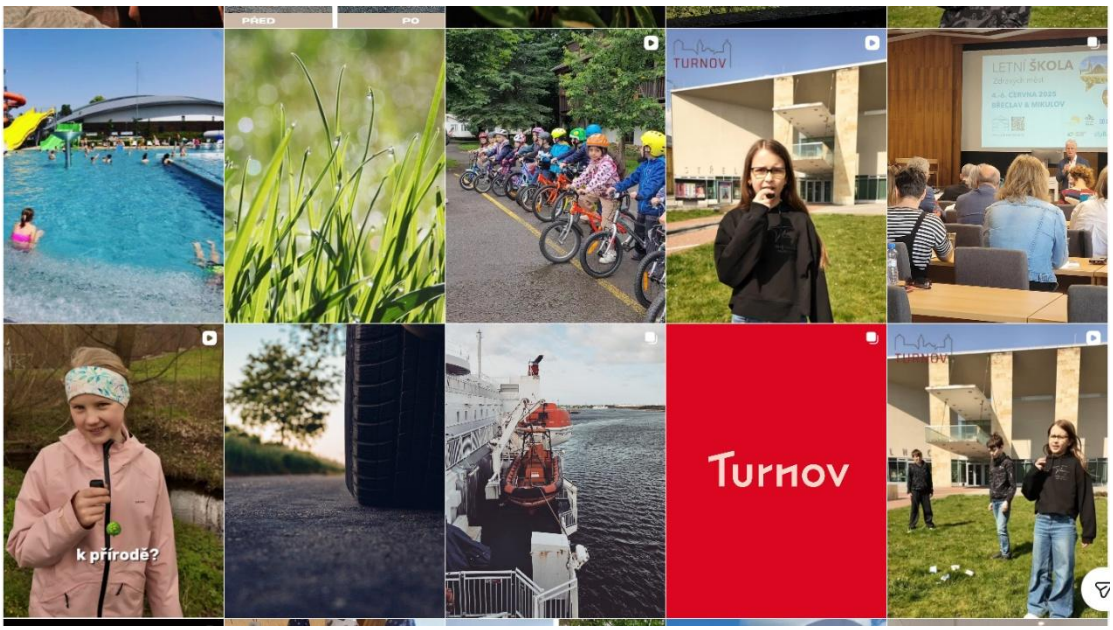

Obrázek 6 Kampaň To jako fakt?! na Instagramu

Akce na podporu čtenářství v Městské knihovně A. Marka – městská knihovna každoročně plánuje velké množství akcí, které plní její komunitní úlohu. Dlouholetý projekt Knihovna otevřená rodině byl úspěšně doplněn o mezinárodní projekt Bookstart, v českém prostředí pod titulem S knížkou do života. Každé dítě narozené v našem městě dostává první motivační set s knížkou pro děti ve věku 0—3 roky. Pro nejmladší funguje klub Vagónek nebo klub Matýsek. Nedílnou součástí projektu S knížkou do života je také zapojení takzvaných pohádkových babiček, které pravidelně docházejí do mateřské školy či Centra pro rodinu Náruč a čtou dětem pohádky. Na programy pro nejmladší dále navazuje Knížka pro prvňáčka Už jsem čtenář – projekt na podporu čtenářství, nákup knih finančně podporuje město Turnov. Pasování prvňáčků na čtenáře zažije každý prvňáček v Turnově, v roce 2025 probíhalo v březnu a dubnu.

Pro seniory knihovna pravidelně chystá programy cyklu Aktivně ve stáří. Jedná se o projekty pro aktivizaci seniorů, které se konají v Klubu aktivní senior v penzionech Žižkova, Výšinka a Domově důchodců Pohoda.

Ve spolupráci s odborem životního prostředí se v knihovně pravidelně koná akce Duben – měsíc pro planetu Zemi. Přináší tematické dílny, přednášky i čtení v oblasti environmentální výchovy.

Převlékáme Turnov – představena byla nová vizuální identita města Turnov z dílny studia Colmo. Vzešla ze soutěže v režii společnosti Czech Design. Na začátku září 2025 v parku u letního kina se na odpoledním setkání pro všechny generace bylo možné potkat s novou podobou komunikace města. Ve spolupráci s organizací Turnovské památky a cestovní ruch i Sborem hasičů města Turnov jsme připravili aktivity pro děti i hudební kulisu pro dospělé. O akci se dočtete na https://www.turnov.cz/cs/aktuality/deni-ve-meste/predstaveni-vizualni-identity-mesta-aneb-prevlekame-turnov.html.

Připomenutí státních svátků – spojené s kampaněmi Vlajka pro republiku, Vlajka pro Masaryky, které se konají už tradičně s distribucí českých státních vlajek.

Rozvoj vztahu k Turnovu – pravidelně připomínáme městský svátek. Den architektury přinesl vernisáž výstavy Porta Paradisi a komentované představení urbanistických projektů studujících Fakulty architektury ČVUT. Zaměřili se na vztah městského prostředí a řeky Jizery jako důležitého krajinného a urbanistického prvku. Dvakrát ročně se koná akce Putování po památkách pro žáky 4. ročníku základních škol po pamětihodnostech našeho města doplněná znalostním kvízem. Turnovské léto přináší místní hudební produkci, tematické prohlídky památkových objektů i exkurze. Rozsvícení vánoční stromu nabývá komunitního rázu, ve spolupráci s Uličkou řemesel i dalšími organizacemi byl i v roce 2025 zajištěn v podstatě celodenní program Zahájení adventu v Turnově.



Obrázek 7 Putování po památkách

Rozvoj ekologického myšlení, ekovýchova – město Turnov se zapojilo do kampaně Ukliďme Česko. Den Země si ve svých aktivitách už tradičně připomínala městská knihovna. V říjnu se uskutečnila obnovená akce Svatohubertská slavnost, která propagovala péči o les i zvěř, představila tradici lovu a myslivosti i místní produkty. Místní produkty jsou k dostání také na sobotních Farmářských trzích, kterým město Turnov poskytuje záštitu.

Aktivity pro děti – kromě Putování po památkách odbor školství, kultury a sportu dlouhodobě organizuje Sportovní den pro žáky 4. ročníků základních škol, poslední dva roky probíhá také výuka bruslení pro 1. ročník základních škol finančně podpořená městem Turnov, pro žáky zdarma. Uskutečnil se také obnovený závod v přespolním běhu nebo novinka v podobě orientačního běhu pro první stupeň. V mateřských školách pravidelně probíhá loučení s předškoláky, na základních školách Zdravé město Turnov podporuje realizaci programu požární prevence Hasík CZ. Ve spolupráci Střediska volného času Žlutá ponorka s místními organizacemi a firmami se každoročně koná Den dětí s Ponorkou a také Kroužkobraní.

Den zdraví – květnová akce Zdravě? Hravě! potřetí v komunitním duchu a opět ve spolupráci se zdravotnickými organizacemi a spolky. První ročník proběhl z impulzu a za podpory Zdravého Libereckého kraje, další ročníky již byl kompletně v režii Zdravého města Turnov.

Evropský týden mobility – zářijová akce byla obnovena už v roce 2023. Také v roce 2025 každý den v týdnu obsahoval některou z aktivit pro propagaci trvale udržitelné mobility, např. Pomeranč pro ohleduplné řidiče, Jablko pro chodce a cyklisty. Připomněli jsem si Den bez aut a týden o mobilitě jsme okořenili společně se školním parlamentem ZŠ 28. října, a to v duchu akce Převlékáme Turnov. Speciální pohybová sekvence se symbolem šikmého T před osmou ranní roztančila náměstí Českého ráje.



Obrázek 8 Evropský týden mobility Školní parlament ZŠ 28. října na náměstí Českého ráje

Radnice 500 – celoroční kampaň k výročí historické radnice (1526—2026) připomene významné jubileum tradičními i méně tradičními způsoby. Přípravu programu oslav, aktivit, výstavy i publikací probíhala od září 2025. Mimo jiné vznikla speciální ikona v nové vizuální identita přímo určená historické radnici a oslavám. Kompletní informace k dění výročního roku najdete na https://www.turnov.cz/cs/aktuality/radnice-500/.

6. Činnost Parlamentu mládeže města Turnova

Parlament mládeže města Turnov (PMMT) začal oficiálně fungovat 16. ledna 2013. Členy se stali zástupci všech turnovských základních a středních škol. Tento krok byl realizovaný v souvislosti se vstupem Turnova do asociace Národní sítě Zdravých měst ČR.

Složení členů parlamentu mládeže se stále proměňuje, jak noví žáci dorůstají do věku 2. stupně, přecházejí na střední školy a odcházejí pracovat nebo studovat mimo město. Obvykle má do 10 aktivních členů. Od začátku školního roku 2025/2026 pracuje přímo pod záštitou političky a koordinátorky Zdravého města Turnov. Proběhlo společné setkání městského parlamentu a školních parlamentů pro sdílení dobré

praxe. Připravili jsme setkání zástupců parlamentů ke zpětné vazbě k výstupům školních fór. Na začátek roku 2026 jsme připravili besedu s mladou poslankyní Lucií Bartošovou a dál bychom rádi rozvíjeli edukativní stránku parlamentu ve vztahu k zapojování mladých do veřejného dění.

Školní fórum 2025

Školní fórum žáků druhého stupně patří mezi tradiční aktivity Zdravých měst ČR. Jejich hlavním cílem je povzbuzovat mladou generaci k aktivnímu zapojení do otázek kvality života a rozvoje. Nejedná se o diskusi k předem připraveným námětům nebo dokumentům, ale o formu komunitního projednávání. Cílem akcí je získat co nejširší zpětnou vazbu od dětí, náměty ke zlepšení dané školy, ale také jejich města. Snažíme se ukázat, že mladí lidé mohou rozhodovat o dalším rozvoji a svojí aktivitou mnoho změnit.

Školní fóra v Turnově proběhla vůbec poprvé v roce 2024, a to na téměř všechno školách s druhým stupněm (včetně Gymnázia Turnov). V dubnu 2025 jsme přidali školní fórum v ZŠ Zborovská, vzhledem ke specifikům školy proběhla premiéra školní fóra pod taktovkou Petra Hermanna z Národní sítě Zdravých měst.

Výsledky školních fór i dalšího postupu v řešení některých podnětů jsem zástupcům školních parlamentů představili na neformálním setkání v informačním centru.



Obrázek 10 Školní fórum ZŠ Zborovská



Obrázek 10 Zpětná vazba ke školním fórům

7. Získávání externích finančních zdrojů

Město Turnov i v roce 2025 podalo žádost na dotaci Libereckého kraje na financování aktivit Zdravého města Turnov a MA 21, která byla přiznána. Realizace projektu probíhá od července 2025 do konce června 2026. S podáním žádosti se počítá i pro rok 2026.

Významné akce v roce 2025

Novoroční ohňostroj (1. 1. 2025) – zahájení nového roku na odpolední akci pro širokou veřejnost. Samotný ohňostroj je vždy doplněn koncertem místního uskupení, v roce 2025 studentská kapela Axis Deficit.
Žlutomodrý kocour 2025 (20.—23. 2. 2025) – 29. ročník divadelního festivalu Žlutomodrý kocour město Turnov, festival město Turnov dlouhodobě podporuje.



Obrázek 14 Novoroční ohňostroj 2025

Městský ples 2025 (1. 3. 2025) – tradiční městská akce, výtěžek byl věnován na oslavy 80 let ZUŠ Turnov.



Obrázek 14 Městský ples 2025

Turnovský drahokam 2024 (12.—16. 3. 2025) – tradiční loutkářská přehlídka, která je určena široké veřejnosti.

Noc s Andersenem (28. 3. 2025) – tradiční průvod pohádkových postav, čtení, pohádky i noc v knihovně a v turnovských školách.

Ukliďme Turnov (5. 4. 2025) – Turnov se opět připojil k celorepublikové kampani Ukliďme Česko. Uklízelo se v okolí Maškovy zahrady a železničního mostu přes Jizeru Dobrovolníci posbírali zhruba 460 kg odpadu.



Obrázek 14 Ukliďme Turnov 2025

Český ráj dětem (26. 4. 2025) – celodenní akce se skládá z dopoledního putování, při kterém si děti vyzkouší své znalosti Českého ráje a setkají se s postavami z českorajských pověstí a odpoledního zajímavého programu v cíli pochodu.

Čarodějnice Na Lukách (3. 5. 2025) – SDH Turnov pořádá hojně navštěvovanou akci každoročně, v roce 2025 připojil oslavu 155 let sboru.



Obrázek 14 Zdravě? Hravě! 2025

Zdravě? Hravě! (15. 5. 2025) – třetí ročník zdravotně preventivní akce se konal poprvé přímo na Mezinárodní den rodiny. Na celou rodinu byl také zaměřen – testování



Obrázek 18 Bábovkový den 2025



Obrázek 18 Naše město I/35



Obrázek 18 Převlékáme Turnov



Obrázek 18 Evropský týden mobility, jablíčka pro

zdravotního stavu i kondice, nácvik první pomoci i preventivních samovyšetření, dobré jídlo, pití i muzika.

Bábovkový den (28. 5. 2025) – Městský úřad Turnov, odbor sociálních věcí, se opět připojil k výzvě MPSV nazvané „Bábovkový den“ a vyjádřil osobně své poděkování všem pěstounům na přechodnou dobu, kteří na Turnovsku poskytují tolik potřebnou péči dětem bez rodičů. Posezení s pěstouny a dětmi u bábovky a dobré kávy se konalo přímo na Nové radnici.

Staročeské řemeslnické trhy (31. 5. — 1. 6. 2025) – festival řemesel, hudby a divadla. Kouzlo turnovských Staročeských řemeslnických trhů tkví v propojení půvabu, kvality a hodnoty tradičních řemesel a kulturního programu. Hlavním organizátorem je Spolek přátel Muzea Českého ráje v Turnově.

Den dětí s Ponorkou (13. 6. 2024) – desátý ročník největší akce pro děti a mládež v regionu se uskutečnil v parku u letního kina. Akci tradičně organizuje Středisko volného času Žlutá ponorka Turnov. Odpolední program je plný aktivity, atrakcí a disciplín pro děti.

Evropský den hudby (21. 6. 2025) – první letní den jsme v Turnově přivítali s koncerty. Metelkovy sady, depo, Maškova zahrada, hrad Valdštejn, místa pro koncerty Evropského dne hudby 2025.

Naše město I/35 v Turnově (19. 6. 2025) – setkání s obyvateli na zásadní téma nové přeložky I/35 ve městě. Participativní setkání, které mělo přinést podněty pro další jednání zastupitelstva facilitovala společnost Agora.

Kroužkobraní (1. 9. 2025) – Středisko volného času Žlutá ponorka zve už pravidelně na odpolední akci prvního školního dne, která se koná v areálu Maškovy zahrady.



Obrázek 22 Svatohubertská slavnost 2025



Obrázek 22 Položení květin u pomníků



Obrázek 22 Zahájení adventu 2025



Obrázek 22 Sportovní den 2025

Převlékáme Turnov (4. 9. 2025) – komunitní představení nové vizuální identity města Turnov v parku u letního kina. Atrakce pro malé i velké, hudba a vzorky nové moderní podoby pro městskou komunikaci.

Evropský týden mobility (15.—22. 9. 2024) – celotýdenní program, který zahrnul osvětové aktivity pro řidiče, pěší, roztančené náměstí v duchu nového městského vizuálu. Podrobnější informace v samostatné tiskové zprávě: https://www.turnov.cz/cs/aktuality/zdrave-mesto-turnov-a-ma21/evropsky-tyden-mobility-2024-pro-deti-i-pro-pesi.html.

(Ne)blázni, Turnově! (15.—21. 9. 2024) – šestý ročník festivalu duševního zdraví přinesl celodenní konferenci, divadlo, kulatý stůl i komunitní den, vyvrcholil zahradní slavností.

Den architektury (3. 10. 2025) – výstava návrhů studentek a studentů Fakulty architektury ČVUT o vztahu města a řeky Jizery PORTA PARADISI. Vernisáž představila projekty, které se zaměřily na vztah městského prostředí a řeky Jizery jako důležitého krajinného a urbanistického prvku. Studující se zabývali možnostmi, jak by Turnov mohl lépe využít potenciál řeky, jak ji více zpřístupnit obyvatelstvu a jak zlepšit soužití přírody a urbanizovaného prostoru.

Kulturnov (4. 10. 2025) - festival turnovské kultury oslavil 10. narozeniny. Nabídl koncerty, divadla a další akce. Představí se dva soubory ZUŠ Turnov s představeními i na originální uměleckou performance. Součástí festivalu byly hned dvě výstavy.

Svatohubertská slavnost na Valdštejně (11. 10. 2025) – akce, která se koná za spolupráce organizace Turnovské památky a cestovní ruch a odboru

životního prostředí. Tradice lovu i péče o les a zvěř.

Oslavy Dne vzniku samostatného československého státu (28. 10. 2025) – v tento významný den se konala tradiční pieta u pomníku padlých i předávání cen města v městském divadle. Tradičně předchází umístění květin na turnovských pomnících padlých a obětí okupace.

Sbírka potravin (8. 11. 2023) – také v Turnově proběhla Sbírka potravin, která si klade za cíl podpořit nabídku Potravinové banky pro potřebné.

Vítání sv. Martina (11. 11. 2025) – hojně navštěvovaná akce ZŠ Skálova v Turnově II u školy v Alešově ulici byla i letos podpořena městem Turnov.

Zahájení adventu 2025 (30. 11. 2025) – první prosincový den přinesl celodenní program, kdy bylo možné zažít výtvarné dílny v knihovně i v Uličce řemesel, adventní koncert v kostele sv. Františka z Assisi, první zastavení s Putování za turnovskou lucernou i tradiční rozsvícení stromu na náměstí Českého ráje. Premiéru měl nový dřevěný betlém před kostelem sv. Mikuláše.

Adventní koncert pro seniory (9. 12. 2025) – odbor sociálních věcí už tradičně pořádá koncert pro seniory a osoby se zdravotním postižením. Pravidelně vystupuje turnovský smíšený pěvecký sbor Musica Fortuna.

Vánoční řemeslnické trhy (12.—13. 12.2025) – tradiční a oblíbené předvánoční trhy na náměstí Českého ráje s hudební produkcí, řemeslnickými stánky. Pravidelně se zapojují turnovské školy i neziskové organizace. Nechybí stánek se starostovým čajem, kde se mohou lidé zastavit, pohovořit s vedením města, a zároveň přispět na dárky osamělým seniorům, úplně poprvé s vratnými kelímky v novém městském vizuálu místo jednorázových.

Další městské kampaně – kampaň Vlajka pro republiku se opět stala součástí květnových oslav města, kampaň Vlajka pro Masaryka proběhla v souvislosti s oslavou 28. října. Připomněli jsme si městský svátek a výročí odchodu sovětských vojsk z Turnova 28. května.

Sportovní dny pro ZŠ (jaro a podzim) – celou paletu sportovních aktivit si mohou vyzkoušet žáci 1. stupně turnovských základních škol. Akce patří mezi aktivity realizované ve spolupráci s metodikem sportu města. Koná se bruslení pro 1. ročník. Obnovená byla tradice přespolního běhu a proběhla také orientačního běhu pro první stupeň. Sportovní aktivity pro školáky probíhají ve spolupráci odboru školství kultury a sportu a metodiků sportu na jednotlivých školách.

Putování po památkách pro ZŠ (jaro a podzim) – oblíbenou akci pro žáky 4. ročníku turnovských škol pořádá odbor školství kultury a sportu. Žáci poznávají památky Turnova s průvodci, ve skupinkách plní úkoly, seznamují se s historií města neobvyklým a poutavým způsobem.

Dobrá praxe Zdravých měst

Nová energetická koncepce

Turnov sdílí cestu ke komplexnímu a efektivnímu řešení otázek energií ve městě. Hlavním cílem jsou úspory v této oblasti, které jdou ruku v ruce s environmentálním rozměrem snižování spotřeby energií.

Kampaň To jako fakt?!

Školní parlament pustil do kampaně, která má za cíl zlepšit veřejný prostor a zapojit mladé do dění ve městě. Děti samy navrhly témata, natočily videa a šířily osvětu o třídění odpadu a pořádku kolem kontejnerů. Výsledkem byla svěží a úspěšná kampaň na sociálních sítích, která oslovila nejen vrstevníky, ale i dospělé. Ukázalo se, že když se dětem dá prostor, dokážou být skvělými tvůrci změn.

Přehled Dobré praxe města Turnov najdete na https://dobrapraxe.cz/?uzemi=877b1ff4bc2e2eaaaae341bf8f85d464.

Aktuálně z akcí Zdravého města Turnov a místní Agendy 21 na https://www.turnov.cz/cs/aktuality/zdrave-mesto-turnov-a-ma21/.

Vypracovala:

Bc. Marcela Jandová, DiS.