

III. komunitní plán sociálních služeb a služeb navazujících v Mostě 2015 - 2018

ID_R_022



Revidovaná verze účinná od 1. 1. 2017

VIZE KP

V roce 2018 má město Most stabilní a trvale udržitelnou síť sociálních služeb, služeb navazujících, volnočasových a prarodinných aktivit, která dokáže flexibilně reagovat na vyvíjející se potřeby občanů města. Platforma komunitního plánování dokáže vyhodnocovat efektivitu jednotlivých služeb a projektů. Komunitní plánování je živou a činorodou platformou, které se aktivně účastní více jak 90% organizací poskytujících sociální a návazné služby, volnočasové a prarodinné aktivity.

Dokument prošel jazykovou úpravou, pouze texty SWOT analýz byly ponechány v původním znění (z důvodu zachování autentičnosti dokumentu).

Vydalo: statutární město Most (www.mesto-most.cz)

Z ekologických důvodů distribuováno především pomocí elektronických nosičů.

2. vydání, září 2016

Neprodejné

Schvalovací proces

Revize dokumentu byla postupně projednávána na těchto úrovních:

Komise prorodinných aktivit a sociálních služeb

Datum: 14. 9. 2016

Rada města Mostu

Datum: 13. 10. 2016

Zastupitelstvo města Mostu

Datum: 24. 11. 2016

Usnesení č. ZmM/749/14/2016

Zastupitelstvo města Mostu schvaluje předložený III. komunitní plán sociálních služeb a služeb navazujících v Mostě 2015-2018.

Zpracovatelský tým

Na přípravě dokumentu se podílela celá pracovní skupina projektu a členové komunitního plánování. Finální verzi dokumentu zpracovali pracovníci oddělení bytových a sociálních služeb odboru sociálních věcí Magistrátu města Mostu.

Proces tvorby materiálu řídila:

Ing. Irena Staňková, vedoucí OBaSS a koordinátorka KP

Na zpracování materiálu se podíleli:

Mgr. Jana Hrdinová, referentka OSV

Ing. Jitka Bělochová, referentka OSV

Ing. Veronika Fialová, referentka OSV

Mgr. Petra Havlíková, vedoucí KS č. 1

Ing. Margita Pištorová, vedoucí KS č. 2 do 30. 6. 2014

Bc. Lucie Matějovicová, vedoucí KS č. 2 od 28. 7. 2014

Mgr. Eva Čenkovičová, vedoucí KS č. 3 do 16. 9. 2014

Mgr. Petr Fadrhons, vedoucí KS č. 3 od 17. 9. 2014

Marie Franková, vedoucí KS č. 4

Petr Svašek, DiS., vedoucí KS č. 5

Ing. Petra Drahorádová, vedoucí KS č. 6

Poděkování

Poděkování patří především členům komunitního plánování a všem, kteří se větší či menší měrou podíleli na vytvoření tohoto dokumentu. Vážíme si jejich aktivního zapojení do všech procesů komunitního plánování. Za veškerou spolupráci, připomínky, podněty a nápady děkujeme. Zvláště bychom chtěli poděkovat Ing. Jiřímu Lauermanovi ze společnosti LB plán, s.r.o. za podpůrné metodické vedení a za poskytnutí inspirace při rozvoji procesů komunitního plánování v Mostě.

Věříme, že se nám společnými silami a díky vzájemné spolupráci všech členů komunitního plánování a dalších partnerů podaří stanovené priority a opatření tohoto plánu naplnit.

Úvodní slovo náměstkyně primátora



Vážení občané,
do rukou se vám tímto dostala publikace, která představuje v pořadí již třetí komunitní plán sociálních služeb a prarodinných aktivit na Mostecku. Tento plán je zpracován pro období 2015-2018. Každé větší město musí plánovat své priority a řídit svůj rozvoj a to i v oblasti poskytování sociálních služeb. Vedení města si uvědomuje důležitost služeb, které reagují na nepříznivé životní situace, jakými je např. chudoba, nezaměstnanost, zdravotní znevýhodnění, boj se závislostí, ale také třeba stáří či sociální exkluze. Proto podporuje komunitní plánování a rozvoj sociálních služeb na svém území již od roku 2006. Pevně věřím, že se nám podaří dosáhnout priorit a cílů stanovených tímto plánem.

Ing. Markéta Stará

Vyjádření vedoucí odboru sociálních věcí



Vážení uživatelé, vážení občané,
jsem ráda, že společně se svými kolegy a partnery Vám mohu představit již třetí komunitní plán města Mostu. Jeho vydání z mého pohledu potvrzuje, že město Most, prostřednictvím poskytovatelů sociálních služeb a prarodinných aktivit, nabízí svým občanům široký, pestrý, na sebe navazující a stále více propojený systém. Aktivity, které jsou s procesem komunitního plánování spojené, tak od svého počátku – od roku 2006, naplňují původní vizi – zajistit kvalitní, dostupné a komplexní služby, které budou podporovat přirozené sociální vazby uživatelů a budou jim umožňovat v co největší míře setrvat ve svém přirozeném sociálním prostředí.

Mgr. Naděžda Krupcová

Vyjádření zástupce neziskového sektoru



Vítejte ve světě neziskových organizací, kterým Vás tato publikace může provázet. Mostečané potřebují mít k dispozici určitou nabídku služeb k řešení svých životních situací a aktivit, které mohou využít jako alternativu trávení volného času a mít tak možnost předcházet pasivitě. Ve městě Most je dost kvalitních poskytovatelů služeb dostupných všem cílovým skupinám, kteří nabízí velmi širokou škálu aktivit, jejichž cílem je nabídnout těmto skupinám možnosti efektivního trávení volného času nebo řešení nemilých životních strastí, a tím předcházet vzniku a rozvoji sociálně patologických jevů a následného ohrožení sociálním vyloučením. Je třeba poděkovat všem, kteří podporují aktivity neziskových organizací, všem, kteří pracují v neziskovém sektoru a také mecenášům za finanční podporu.

Tomáš Smrž, Dětská organizace Zálesák

Obsah

| | |
|--|----|
| 1. Co je komunitní plánování | 7 |
| 2. Historie komunitního plánování v Mostě | 8 |
| 3. Zhodnocení II. komunitního plánu na roky 2011-2014 | 9 |
| 3.1 Výstupy z hodnocení procesů KP | 9 |
| 3.2 Vyplývající závěry a změny pro následující období 2015-2018 | 10 |
| 3.3 Výsledky monitoringu plnění II. KP na roky 2011-2014 | 10 |
| 3.3.1 Plnění systémové a průřezové priority | 11 |
| 3.3.2 Plnění priorit a opatření KS1 | 12 |
| 3.3.3 Plnění priorit a opatření KS2 | 13 |
| 3.3.4 Plnění priorit a opatření KS3 | 16 |
| 3.3.5 Plnění priorit a opatření KS4 | 18 |
| 3.3.6 Plnění priorit a opatření KS5 | 19 |
| 3.3.7 Plnění priorit a opatření KS6 | 20 |
| 4. Proces vzniku III. komunitního plánu na roky 2015 - 2018 | 21 |
| 5. Struktura komunitního plánování pro období 2015 – 2018 | 22 |
| 5.1 Grafická podoba struktury KP | 22 |
| 5.2 Popis pravomocí a zodpovědností | 23 |
| 6. Analytická část | 26 |
| 6.1 Základní socio-demografické údaje | 26 |
| 6.1.1 Popis města a správní členění | 26 |
| 6.1.2 Struktura obyvatelstva | 26 |
| 6.1.3 Vzdělanost | 27 |
| 6.1.4 Zaměstnanost/nezaměstnanost | 28 |
| 6.1.5 Bydlení | 29 |
| 6.2 Sociálně vyloučené lokality – Ústecký kraj | 30 |
| 6.5 Podpůrná statistická data | 31 |
| 6.5.1 Sociální zabezpečení a dávky | 31 |
| 6.5.2 Údaje z Oddělení sociální práce odboru sociálních věcí | 32 |
| 6.5.3 Údaje z Oddělení sociální právní ochrany dětí | 33 |
| 6.5.4. Statistika sociálně patologických jevů | 34 |
| 6.6 Údaje o sociálních službách | 35 |
| 6.7 SWOT analýzy | 39 |
| 6.7.1 Globální SWOT analýza | 39 |
| 6.7.2 SWOT analýza KS1 Osoby se zdravotním znevýhodněním a senioři | 40 |

| | |
|---|-----|
| 6.7.3 SWOT analýza KS2 Osoby a rodiny v krizi a prevence sociálního vyloučení | 42 |
| 6.7.4 SWOT analýza KS3 Prorodinné a volnočasové aktivity | 44 |
| 6.8 Souhrn analytických závěrů | 45 |
| 7. Návrhová část..... | 46 |
| 7.1 Sumarizovaný přehled priorit a opatření..... | 46 |
| 7.2 Systémové a průřezové priority | 49 |
| 7.3 Priority KS1..... | 54 |
| 7.4 Priority KS2..... | 108 |
| 7.5 Priority KS3..... | 175 |
| 8. Finanční část..... | 189 |
| 8.1 Orientační odhad nákladů na realizaci priorit a opatření III. KP na 2015 – 2018 | 194 |
| 9. Monitoring a vyhodnocování | 195 |
| 10. Odkazy..... | 195 |
| 11. Kontakty | 195 |
| 12. Seznam organizací zapojených do komunitního plánování | 196 |
| 13. Výklad použitých pojmů | 197 |
| 14. Seznam grafů, obrázků, tabulek a použitých zdrojů | 198 |
| 14.1 Grafy..... | 198 |
| 14.2 Obrázky | 198 |
| 14.3. Tabulky..... | 198 |
| 14.4 Použité zdroje | 199 |
| 15. Seznam zkratk | 200 |

1. Co je komunitní plánování¹

Komunitní plánování je metoda, kterou lze na úrovni obcí nebo krajů plánovat sociální služby tak, aby odpovídaly místním specifikům i potřebám jednotlivých občanů. Jde o otevřený proces zjišťování potřeb a zdrojů a hledání nejlepších řešení v oblasti sociálních služeb. Základem plánování sociálních služeb je spolupráce zadavatelů (obcí či krajů) s poskytovateli (jednotlivými organizacemi) a uživateli (klienty) sociálních služeb při vytváření plánu, vyjednávání o budoucí podobě služeb a realizaci konkrétních kroků. Společným cílem je zajistit dostupnost kvalitních sociálních služeb. Při plánování sociálních služeb se vychází z porovnání existující nabídky sociálních služeb se zjištěnými potřebami (potenciálními) uživateli služeb a výsledek provedeného srovnání slouží jako jeden z klíčových podkladů pro zformulování priorit v oblasti sociálních služeb. Je nutné přirozeně zohlednit i další podstatné údaje (např. nákladovost služeb, rozmístění služeb v regionu, kapacitní možnosti poskytovatelů), zohlednit zkušenosti zúčastněných aktérů celého plánovacího procesu a zajistit návaznost plánování sociálních služeb na ostatní související oblasti (školské, zdravotnické, bezpečnost apod.).

Jaké jsou přínosy komunitního plánování?

- Zapojuje všechny účastníky systému sociálních služeb (tedy uživatele, poskytovatele, zadavatele) do přípravy a uskutečňování plánu sociálních služeb a zvyšuje tak podíl občanů na rozhodovacím procesu o způsobu jejich zajišťování, legitimizuje rozhodování řídicích a zastupitelských orgánů obce a zvyšuje míru zapojení občanů do dění v obci.
- Podporuje dialog a spolupráci mezi obyvateli, zvyšuje pocit příslušnosti ke komunitě a umožňuje objevovat nové lidské i materiální zdroje.
- Umožňuje obcím sdružovat stávající zdroje, zvyšuje efektivitu jejich využití.
- Zvyšuje dostupnost a kvalitu sociálních služeb a rozšiřuje jejich nabídku, zajišťuje, aby sociální služby odpovídaly zjištěným místním potřebám, reagovaly na lokální odlišnosti.
- Zvyšuje efektivitu investovaných finančních prostředků obce, protože jsou vynakládány jen na takové služby, které jsou potřebné.

Pro úspěšnost plánování je zapotřebí podpora ze strany politické reprezentace, a to jak při zahajování plánování, tak i v jeho průběhu a při uskutečňování reálných činností směřujících např. k rozšíření nabídky služeb, zvyšování jejich efektivity a spolupráci různých subjektů při zajišťování potřebných služeb. Neméně významné je zabezpečit koordinaci celého procesu, kterou většinou provádí pracovník dané obce. Pracovní struktury v podobě pracovních, konzultačních nebo vyjednávacích skupin se skládají ideálně ze zástupců všech zainteresovaných stran. Po vytvoření střednědobého plánu rozvoje sociálních služeb se přechází od plánovací k realizační fázi, kdy dochází k faktickému naplňování priorit, resp. jednotlivých opatření. Součástí této etapy je také sledování postupu a míry plnění stanovených úkolů. Plán bývá zpracováván obvykle na několik let a po uplynutí tohoto období se celý plánovací cyklus opět opakuje.

Plánování sociálních služeb jako způsob zajištění dostupnosti a rozhodování o podobě sociálních služeb bylo pilotně ověřováno v rámci Česko-britského projektu "Podpora MPSV při reformě sociálních služeb" na Písecku v letech 2000-2003. Od roku 1998 a nezávisle na zmíněných aktivitách MPSV započalo plánování sociálních služeb v Ústí nad Labem, kde se stalo přirozenou součástí veřejného života. Postupně díky vzdělávacím aktivitám různých organizací a podpoře plánování sociálních služeb z evropských fondů (zejm. SROP, OP RLZ, OP LZZ), ale i zvláštnímu dotačnímu programu MPSV i některých krajů se plánování sociálních služeb dostalo do povědomí zvláště odborné veřejnosti, bylo uskutečněno mnoho projektů na téma plánování sociálních služeb a celkově se plánování sociálních služeb etablovalo jako poměrně široce používaný koncept při vytváření strategií a určování směru vývoje sociálních služeb. K tomu samozřejmě výrazně napomohlo uzákonění povinnosti zpracovávat střednědobé plány rozvoje sociálních služeb na krajské úrovni a možnost jejich zpracování na úrovni obcí – viz zákon č. 108/2006 Sb., o sociálních službách, ve znění pozdějších předpisů.

V současné době probíhá plánování sociálních služeb ve všech krajích v ČR. Co se týče obcí, v některých krajích plánování probíhá víceméně ve všech obcích s rozšířenou působností (nebo na území mikroregionů, svazků obcí, případně až do úrovně obcí I.).

¹ Zdroj: MPSV ČR - <http://www.mpsv.cz/cs/844>

2. Historie komunitního plánování v Mostě²

Proces komunitního plánování započal v Mostě již v roce 2004, kdy byl schválen Program rozvoje města Most, jehož součástí byl i rozvoj komunitního plánování. Od té doby probíhá nepřetržitě dosud.

2005 až 2006 - vytvoření pracovních tzv. koordinačních skupin, tvorba prvního komunitního plánu

2007 až 2010 – realizace I. Komunitního plánu.

- 2007 - poprvé se konala kampaň „30 dní pro neziskový sektor“ (dnes Říjen pro neziskovky)
 - poprvé vyhlášení dotačního programu „Spoluúčast obce na dotačních titulech neziskových organizací“
- 2008 - vznik Komise koordinace a podpory sociálních služeb jako poradního orgánu rady města (dnes Komise prarodinných aktivit a sociálních služeb),
 - vznik statutů a jednacích řádů koordinačních skupin
 - poprvé akce „Květen pro veřejnost“
 - navázání spolupráce s Agenturou pro sociální začleňování Úřadu vlády ČR
- 2009 - vznik internetových stránek neziskových organizací Mostecka
www.neziskovky.unas.cz
 - 2. místo v soutěži „Obec přátelská rodině“. Komunitní plánování získalo akcent na prarodinné aktivity
- 2010 - komunitní plánování sociálních služeb v Mostě získalo cenu Ministerstva vnitra ČR „Cenu za kvalitu ve veřejné správě za rok 2009“

2011 - 2014 - realizace II. KP na roky 211 – 2014

- 2011 - vydání aktualizované verze katalogu sociálních služeb
- 2012 - elektronická podoba katalogu sociálních služeb a jeho umístění na webové stránky města Mostu
 - revize základní dokumentů KP: Základní listiny, Statutů koordinačních skupin, Jednací řádů koordinačních skupin
 - Agentura pro sociální začleňování ukončila svou činnost v regionu
- 2013 - zařazení nové koordinační skupiny do komunitního plánování s názvem „Lokální partnerství“ (platforma vytvořená ve spolupráci s Agenturou pro sociální začleňování)
 - zpracování a schválení Strategického plánu lokálního partnerství na roky 2013 – 2014
 - komunitní plánování sociálních služeb začalo být od 1. 6. 2013 realizováno v rámci projektu s názvem: Komunitní plánování rozvoje sociálních služeb a služeb navazujících v Mostě (reg.č.CZ.1.04/3.1.03/97.00066), který je finančně podpořen z ESF, prostřednictvím OP LZZ a státního rozpočtu ČR. Projekt potrvá do 31. 5. 2015.
- 2014 - vyhlášení výtvarné soutěže pro veřejnost o doplňkové logo KP
 - revize struktury KP (snížení počtu koordinačních skupin z 6 na 3, nastavení pravomocí a zodpovědnosti jednotlivých struktur KP)
 - vytvoření nových dokumentů³:
 - Metodika informování a zapojování veřejnosti do procesů KP
 - Metodika hodnocení KP
 - Zhodnocení plnění II. komunitního plánu 2010 – 2014
 - Analytická zpráva pro účely vzniku III. KP 2015-2018

Podrobnosti k historii komunitního plánování v Mostě jsou uvedeny v kronice komunitního plánování, která je dostupná na webových stránkách města Mostu (<http://www.mesto-most.cz/kronika-komunitniho-planovani/ds-1531/archiv=0>).

² Zdroj: Kronika komunitního plánování města Mostu - <http://www.mesto-most.cz/kronika-komunitniho-planovani/ds-1531/archiv=0>

³ Všechny uvedené dokumenty a materiály jsou dostupné na webu města: <http://www.mesto-most.cz/komunitni-plan-socialnich-sluzeb/ds-1517>

3. Zhodnocení II. komunitního plánu na roky 2011-2014⁴

V této kapitole jsou shrnuty nejzásadnější výsledky a závěry z provedeného hodnocení procesů komunitního plánování a plnění priorit a opatření II. komunitního plánu na roky 2011 – 2014. Hodnocení bylo provedeno v souladu s metodikou s názvem „Hodnocení komunitního plánování“. Výsledky hodnocení pak byly zpracovány do podrobné souhrnné zprávy s názvem „Zhodnocení plnění II. komunitního plánu 2010 – 2014 (průběžná zpráva za roky 2011, 2012, 2013)“. Oba zmíněné materiály, metodika i zpráva, jsou v plném znění k dispozici na webových stránkách města Mostu.

3.1 Výstupy z hodnocení procesů KP

Legitimita procesu

KP byl schválen ZmM dne 16. 12. 2010 usnesením č. 46/3/2010C. Je zařazen mezi oficiální dokumenty pod č. ID_R_022 a je volně přístupný veřejnosti formou uveřejnění plné verze na webu města. KPAaSS předkládá informaci o KP jako součást zprávy o činnosti komise do RmM pravidelně 1x za rok. Dle účastníků KP se někteří zastupitelé o KP zajímají, a to např. formou účasti na kampani Říjen pro neziskovky, členstvím v KPAaSS nebo formou návštěv individuálních akcí neziskových organizací. Podle většiny účastníků KP je takto projevený zájem o problematiku sociálních služeb dostatečný. Naopak role vedení města v KPAaSS je vnímána z 50% pouze jako formální.

Řízení procesu

Podle většiny účastníků KP je nastavená struktura související pravomoci a zodpovědnosti KP zcela vyhovující, a to i přesto, že není písemně popsána a deklarována. Byly však vzneseny výhrady k počtu a rozdělení koordinačních skupiny, které bylo popsáno jako nesystémové a neefektivní. Statuty a jednání řády KS jsou podle většiny účastníků KP dostatečné, objevila se však doporučení k jejich sloučení (vzhledem k totožnosti textu). Třetí osoby mají vždy možnost účastnit se jednání KS. Většina účastníků má dostatek informací o průběhu a stavu komunitního plánování. Spolupráce s oddělením bytových a sociálních služeb odboru sociálních věcí Magistrátu města Mostu, v jehož gesci je administrace KP, byla hodnocena jako dostačující. V koordinačních skupinách je rozhodováno formou hlasování či stanovení společné dohody. Většina účastníků KP si dle svého tvrzení odnáší z jednání KS informace, které využívají pro svou práci.

Zapojení aktérů

V roce 2011 bylo do KP zapojeno 45 subjektů, v roce 2012 43 a v roce 2013 42 subjektů. Účast města Mostu, jakožto zadavatele sociálních služeb tvoří cca 10%. Účast uživatelů/veřejnosti tvoří cca 1,5%. Zbývajících 88,5% tvoří poskytovatelé sociálních služeb, služeb navazujících a prarodinných aktivit. Účast města je dostačující, protože město jako zadavatel má svého min. jednoho zástupce v každé koordinační skupině. Stálá účast uživatelů/veřejnosti v jednotlivých KS je však velmi nízká. Konference účastníků KP proběhla 1x v roce 2011, 1x v roce 2012. V roce 2013 se konference účastníků nekonala. Tento nástroj se v praxi neosvědčil. Je neefektivní a nefunkční. KPAaSS jednala v roce 2011 5x, v roce 2012 6x a v roce 2013 dokonce 7x (což je 140% původního plánu). V průměru je účast členů KPAaSS na jejích jednáních 77%. Počet uskutečněných jednání KS (plán = minimálně 5 jednání/rok):

KS1 – 7 v 2013 (140%)

KS2 – 4 v 2013 (80%)

KS3 – 5 v 2013 (100%)

KS4 – 8 v 2013 (160%)

KS5 – 5 v 2013 (100%)

KS6 – 12 v 2013 (240%)

Mezi nejčastější formy zapojení uživatelů do KP patří dotazníková šetření či ankety realizovaná prostřednictvím poskytovatelů sociálních služeb. Za největší přínos KP považují jeho účastníci setkávání s ostatními organizacemi a vzájemnou výměnu zkušeností. Naprosté většině účastníků vyhovuje frekvence, čas i místo setkávání jejich KS. Spolupráce mezi jednotlivými členy KS je hodnocena jako dostatečná.

Vnější vztahy

⁴ Zdroj: Zhodnocení plnění II. komunitního plánu 2010 – 2014 (průběžná zpráva za roky 2011, 2012, 2013) - výstup klíčové aktivity č. 2 projektu „Komunitní plánování rozvoje sociálních služeb a služeb navazujících v Mostě“ (CZ.1.04/3.1.03/97.00066): <http://www.mesto-most.cz/zakladni-informace-a-dokumenty-komunitniho-planovani/ds-1524/archiv=0>

Koordinátor KP úzce spolupracuje s KÚ ÚK? OBaSS se podílí na tvorbě, implementaci i vyhodnocování Střednědobého plánu rozvoje soc. služeb ÚK. KP v Mostě se velmi shoduje s cíli a opatřeními ÚK. Je však potřeba sladit časová období uvedených plánů (ÚK 2014-2017, Most 2015-2018). Z neformálních zpětných vazeb KÚ ÚK vyplývá, že Most patří mezi spolupracující obce a obce, které aktivně komunitně plánují. Spolupráce s okolními obcemi probíhá částečně, avšak nekoncepčně. Členy KP jsou některé organizace z okolních obcí (např. Energie - Meziboří, Porozumění - Litvínov, Duhovka - Obrnice).

Výstupy

Kromě komunitního plánu jsou vytvořeny a vedeny další dokumenty KP: Základní listina komunitního plánování sociálních služeb a prarodinných aktivit v Mostě: ID_R_014, zápisy z jednání KPAaSS, statuty, jednací řady a zápisy z jednání KS, Metodika informování a zapojování veřejnosti do KP. Všechny dokumenty jsou přístupné na webu města Mostu.

3.2 Vyplyvající závěry a změny pro následující období 2015-2018

Na základě podrobných výsledků hodnocení procesů KP a jejich důkladného posouzení schválila KPAaSS na svém jednání 23. 5. 2014 následující změny v KP pro období 2015–2018.

Legitimita procesu

1. Kromě zhodnocení činnosti komise bude koordinátor KP předkládat do RmM 1x ročně informaci o stavu v oblasti sociálních služeb a komunitního plánování.

Řízení procesu

2. Koordinátor KP ve spolupráci s vedoucími KS dopracuje a písemně stanoví strukturu systému KP a předloží ji KPAaSS k projednání. Schválena bude ZmM jako součást materiálu předloženého ZmM (Základní listina KP, struktura systému KP a III. KP 2015 – 2018).
3. Realizační tým projektu (v souladu s jeho harmonogramem) písemně definuje strukturu KP včetně popisu pravomocí a zodpovědností jednotlivých článků struktury KP a restrukturalizuje systém KS pro období III. KP (2015 – 2018). V souvislosti s tím upraví Základní listinu KP, statuty KS a jednací řady KS.
4. Realizační tým projektu (v souladu s jeho harmonogramem) sjednotí statuty KS pouze do jednoho statutu.
5. Realizační tým projektu (v souladu s jeho harmonogramem) sjednotí jednací řady KS pouze do jednoho řádu.

Zapojení aktérů

6. Status konference účastníků nebude v roli řídící. Nebude zahrnuta do nové struktury KP na období 2015 – 2018. A na základě toho bude provedena úprava Základní listinu KP.
7. Vedoucí KS provedou motivační konzultaci pro členy s účastí nižší než 15%. Jedná se o 4 organizace stávající KS1 a 5 organizací stávající KS4 – viz tabulka výše. O výsledcích budou vedoucí zmíněných KS informovat koordinátora KP.
8. Koordinátor KP zrealizuje v roce 2015 pro účastníky KP informační seminář o smyslu a cílech KP.

Vnější vztahy

9. Postupovat v souladu se strategií navrženou v rámci projektu „Meziobecní spolupráce (2014 – červen 2015).
10. Od IV. KP časově sladit období platnosti KP s obdobím platnosti střednědobého plánu rozvoje soc. služeb ÚK. Tím bude možné lépe sladit priority ÚK s Mostem. A navíc dojde k přesahu přes volební období a tím rozvoj sociálních služeb nebude ovlivněn politickými změnami.

Výstupy

11. Koordinátor KP bude 1x za půl roku vytvářet pro účastníky KP aktuální přehled výstupů/materiálů a uveřejňovat ho na webové stránky města.

3.3 Výsledky monitoringu plnění II. KP na roky 2011-2014

Na následujících stranách jsou uvedeny průběžné výsledky monitoringu plnění II. KP. Vzhledem k tomu, že tento III. KP vznikl v druhé polovině roku 2014, nebylo možné do monitoringu uvést výsledky za rok 2014. Ty budou známy na začátku roku 2015 a do KP budou doplněny při jeho první revizi. Podrobné informace k plnění jednotlivých priorit a opatření jsou uvedeny ve zprávě „Zhodnocení plnění II. komunitního plánu 2010 – 2014 (průběžná zpráva za roky 2011, 2012, 2013)“, která je k dispozici na webu města.

3.3.1 Plnění systémové a průřezové priority

V následující tabulce č. 1 je uvedeno zhodnocení plnění priorit a opatření za roky 2011-2013. Podrobnosti k jednotlivým prioritám a jejich opatřením jsou uvedena ve II. KP na roky 2011-2014.

Tab. č. 1 – Plnění systémové a průřezové priority II. KP

| Priorita SP/1 | Zajištění systémových a průřezových opatření | |
|---|---|---|
| Opatření SP/1.1 | Podpora komunitního plánování a koordinace služeb | Realizátor – statutární město Most |
| <p>Toto opatření s v letech 2011 a 2013 dařilo vcelku naplňovat. Pravidelně probíhala jednání jednotlivých koordinačních skupin (v průměru 5 setkání za rok u každé KS, což je v souladu s plánem setkávání KS) a také probíhala pravidelná jednání KPAaSS, kterých proběhlo v roce 2012 a 2013 dokonce více, než byl původní plán. Komise je tak aktivním poradním orgánem RmM. V roce 2013 začaly být procesy KP realizovány v rámci ESF projektu a začala tak aktivně pracovat také projektové pracovní skupina. O něco méně se dařilo realizovat pravidelná vyhodnocování plnění II. KP a také jeho aktualizace. Pro další období však byla přijata opatření, aby k tomuto již nedocházelo. Byla stanovena Metodika hodnocení KP, podle které se bude řídit hodnocení procesů KP i monitoring plnění III. KP.</p> <p>Opatření je stále v realizaci. Celkové zhodnocení plnění tohoto opatření bude provedeno po ukončení roku 2014.</p> | | |
| Opatření SP/1.2 | Zkvalitňování systému financování služeb | Realizátor - statutární město Most |
| <p>Statutární město Most vyhláší každoročně výzvu k podávání žádosti o dotaci pro neziskové organizace v rámci programu Spoluúčast obce na dotačních titulech neziskových organizací. Tento program se řídí pravidly ID_PZmM_004, která jsou pravidelně každý rok revidována. Stejně tak jako formulář žádosti o dotaci. Tyto revize probíhají dokonce častěji, než byl původní plán KP. Bohužel se však opakovaně nedaří podpořit deklarovaný počet poskytovatelů sociálních služeb a prarodinných aktivit dostatečnou finanční částkou deklarovanou ve II. KP. Také nebyl pravidelně realizován seminář pro žadatele.</p> <p>Opatření je stále v realizaci. Celkové zhodnocení plnění tohoto opatření bude provedeno po ukončení roku 2014.</p> | | |
| Opatření SP/1.3 | Podpora standardizace kvality služeb, podpora dobré orientace poskytovatelů v legislativních změnách | Realizátor - statutární město Most |
| <p>Toto opatření se bohužel nepodařilo naplnit. Jedná se o náročný úkol, který není zatím uspokojivě řešen ani na krajské či celostátní úrovni. Pro následující období komunitního plánování (tedy roky 2015-2018) ale byla přijata opatření, která by měla nastavit systém hodnocení efektivnosti služeb a projektů na místní úrovni. Byla upravena pravidla programu Spoluúčast obce na dotačních titulech NNO a také související formulář žádosti o dotaci. Dále byl upraven projektový list III. KP. Byly sladěny požadované statistické údaje, aby je bylo možné porovnávat a vyhodnocovat.</p> <p>Opatření je stále v realizaci. Celkové zhodnocení plnění tohoto opatření bude provedeno po ukončení roku 2014.</p> | | |
| Opatření SP/1.4 | Podpora většího zapojování veřejnosti do procesu KPSSM | Realizátor – statutární město Most a účastníci KP |
| <p>Toto opatření se zatím daří plnit zhruba na 40%. V letech 2011-2013 byla zrealizována analýza uspokojování potřeb občanů dotazníkovým šetřením. Výsledky analýzy jsou uveřejněny na webu města. Dále proběhly 3x hlasování občanů prostřednictvím webových stránek města. Nebyly však realizovány ankety prostřednictvím Mosteckých listů a ani sběry dat zaměřené na spokojenost uživatelů s poskytnutou službou. Stejně tak poskytovatelé nerealizovali ankety pro veřejnost. Byla proto přijata příslušná opatření a v návrhové části III. KP byla stanovena priorita č. SP/2 Práce s veřejností.</p> <p>Opatření je stále v realizaci. Celkové zhodnocení plnění tohoto opatření bude provedeno po ukončení roku 2014.</p> | | |
| Opatření SP/1.5 | Podpora dobrovolnictví | Realizátor – Diakonie ČCE – SSP v Mostě |
| <p>Opatření se daří zcela realizovat. DC je provozováno celoročně, kontinuálně po celou dobu II. KP. DC je každoročně finančně podpořeno v rámci pravidelného programu Spoluúčast obce na dotačních titulech neziskových organizací. Každým rokem se zvyšuje počet registrovaných dobrovolníků a také počet přijímajících organizací. Také statutární město Most navázalo v roce 2013 úzkou spolupráci s DC a stalo se přijímající organizací.</p> <p>Opatření je stále v realizaci. Celkové zhodnocení plnění tohoto opatření bude provedeno po ukončení roku 2014.</p> | | |

| | | |
|--|--|---|
| Opatření SP/1.6 | Pravidelná informační činnost o komunitním plánování, sociálních službách a prarodinných aktivitách | Realizátor – statutární město Most a účastníci KP |
| <p>Toto opatření se daří velmi dobře naplňovat. Zhruba 1x/2 měsíce vycházejí tiskové zprávy v Mosteckých listech. Jsou pravidelně pořádány tradiční akce pro veřejnost (Květen pro veřejnost, Říjen pro neziskovky, Rodina svítí Mostu). Každoročně je aktualizován katalog sociálních a návazných služeb. A průběžně dochází k aktualizaci informací na webu města. Důležité informace jsou také účastníkům KP rozesílány e-mailem.</p> <p>Opatření je stále v realizaci. Celkové zhodnocení plnění tohoto opatření bude provedeno po ukončení roku 2014.</p> | | |

3.3.2 Plnění priorit a opatření KS1

V následující tabulce č. 2 je uvedeno zhodnocení plnění priorit a opatření KS1 za roky 2011-2013. Podrobnosti k jednotlivým prioritám a jejich opatřením jsou uvedena ve II. KP na roky 2011-2014.

Tabulka č. 2 – Plnění priorit a opatření KS1 v rámci II. KP

| | | |
|--|---|--|
| Priorita KS1/1 | Zajištění služeb umožňujících život jejich uživatelů v přirozeném prostředí | |
| Opatření KS1/1.1 | Služby osobní asistence | Centrum služeb pro zdr. postižené, Centrum pro zdr. postižené ÚK |
| <p>Organizace realizující toto opatření svůj plán 35 uživatelů/ rok plní na 82%. Důvodem nižšího počtu klientů je hlavně ukončení spolufinancování mezd asistentů Úřadem práce, které se nepodařilo dofinancovat z jiných zdrojů a tím úbytek pracovních míst pro asistenty a omezení kapacity.</p> <p>Opatření je stále v realizaci. Celkové zhodnocení plnění tohoto opatření bude provedeno po ukončení roku 2014.</p> | | |
| Opatření KS1/1.2 | Odborné sociální poradenství | Realizátor – Centrum pro zdr. p. ÚK, SNN, AMA-SOP |
| <p>Plánovaný počet 2.112 uživatelů/rok nebylo možné objektivně zhodnotit, protože došlo v průběhu období ze strany některých poskytovatelů služeb ke změně metodiky výpočtu a meziroční srovnání tak nemá správnou vypovídající hodnotu. Plnění za 3 roky vychází ze získaných údajů na 156 %. Pro další komunitní plán byla proto nastavena jednotná metodika, shodná pro všechny zapojené organizace. Opatření je stále v realizaci. Celkové zhodnocení plnění tohoto opatření bude provedeno po ukončení roku 2014.</p> | | |
| Opatření KS1/1.3 | Terénní a tlumočnické služby pro sluchově postižené občany | Realizátor – Svaz neslyšících a nedoslýchavých |
| <p>Plánovaných 50 uživatelů tlumočnických služeb je naplňováno na 100%.</p> <p>Opatření je stále v realizaci. Celkové zhodnocení plnění tohoto opatření bude provedeno po ukončení roku 2014.</p> | | |
| Opatření KS1/1.4 | Denní stacionáře | Realizátor – MSSS |
| <p>Opatření realizuje jedna organizace dvěma projekty. U denního stacionáře pro mentálně postižené je plán plněn na 100%, v denním dětském rehabilitačním stacionáři došlo po otevření přípravného ročníku pomocné školy k nevýznamnému poklesu uživatelů, proto je plán plněn na 88%.</p> <p>Opatření je stále v realizaci. Celkové zhodnocení plnění tohoto opatření bude provedeno po ukončení roku 2014.</p> | | |
| Priorita KS1/2 | Zajištění sociálně aktivizačních programů a volnočasových aktivit a podpora svépomocných skupin osob zdravotně postižených a osob dlouhodobě nepříznivým zdravotním stavem | |
| Opatření KS1/2.1 | Sociálně aktivizační služby, psychorelaxační a edukačně motivační pobyty | Realizátor – Svaz neslyšících a nedoslýchavých, Oblastní Charita Most, Kruh pomoci |
| <p>Opatření měly realizovat tři organizace, které plánovaly čtyřmi projekty poskytnout službu 235 uživatelům/rok. Jedna organizace svůj projekt nerealizovala vůbec a druhá s realizací začala až v roce 2012. Přes 100% plnění realizovaných projektů se tak plnění celého opatření snížilo na 75%.</p> <p>Opatření je stále v realizaci. Celkové zhodnocení plnění tohoto opatření bude provedeno po ukončení roku 2014.</p> | | |
| Opatření KS1/2.2 | Centrum pro děti a mládež s postižením | Realizátor – Porozumění, Raná péče EDA, Diakonie ČCE – středisko Stodůlky |
| <p>Organizace realizující toto opatření překračuje plánovaný počet uživatelů o 8%.</p> | | |

| | | |
|---|--|--|
| Opatření je stále v realizaci. Celkové zhodnocení plnění tohoto opatření bude provedeno po ukončení roku 2014. | | |
| Opatření KS1/2.3 | Svépomocné skupiny zdr. postižených a osob s dlouhodobě nepříznivým zdr. stavem | Realizátor – AMA – Společnost onkologických pacientů |
| Organizaci se daří plánovaný počet uživatelů překračovat dvojnásobně. Opatření je stále v realizaci. Celkové zhodnocení plnění tohoto opatření bude provedeno po ukončení roku 2014. | | |
| Priorita KS1/3 | Osvětové, vzdělávací a preventivní programy pro zdr. postižené, osoby s dlouhodobě nepříz. zdr. stavem, jejich pečovatele a širokou veřejnost | |
| Opatření KS1/3.1 | Osvětové, vzdělávací a preventivní programy | Realizátor – AMA - SOP, Život a zdraví, o. s. |
| Na realizaci opatření se měly podílet dvě organizace. Jedna z organizací k 15. 11. 2011 zanikla. Zbývající svůj plán plní na 50%. Důvodem je nedostatečné zajištění potřebných finančních prostředků. Opatření je stále v realizaci. Celkové zhodnocení plnění tohoto opatření bude provedeno po ukončení roku 2014. | | |
| Opatření KS1/3.2 | Prezentace služeb KS1 veřejnosti | Realizátor – KS1 |
| Opatření je plněno jen částečně, protože původní závazek – počet prezentací v Mosteckých listech nebyl dobře stanoven. Publikování článků nemělo být omezeno pouze na Mostecké listy. KS publikovala také v jiných médiích (např. v roce 2012 na Novinky.cz). Opatření je stále v realizaci. Celkové zhodnocení plnění tohoto opatření bude provedeno po ukončení roku 2014. | | |
| Opatření KS1/3.3 | Prohloubení vzájemné spolupráce poskytovatelů soc. a navazujících sl. pro osoby se zdr. postižením a dlouhodobě nepříznivým zdravotním stavem | Realizátor – KS1 |
| Opatření je naplňováno, setkávání probíhá pravidelně 2x/rok. Opatření je stále v realizaci. Celkové zhodnocení plnění tohoto opatření bude provedeno po ukončení roku 2014. | | |
| Priorita KS1/4 | Zajištění odlehčovacích služeb, služeb chráněného bydlení a pobytových služeb pro osoby zdr. postižené | |
| Opatření KS1/4.1 | Odlehčovací služby | Realizátor – Energie, o.p.s. |
| Plánovaný počet uživatelů služby je plněn na 87%. K úbytku klientů došlo v důsledku zhoršení dopravní dostupnosti, což se projevilo snížením zájmu o službu. Opatření je stále v realizaci. Celkové zhodnocení plnění tohoto opatření bude provedeno po ukončení roku 2014. | | |
| Opatření KS1/4.2 | Chráněné bydlení | Realizátor – Energie, o.p.s. |
| Opatření je plněno, plánovaný počet lůžek se zvýšil. Snížil se však počet klientů z Mostu – o 26% proti plánu. Snížení však není zásadní a jedná se o indikátor, který nelze se strany organizace ovlivnit. Opatření je stále v realizaci. Celkové zhodnocení plnění tohoto opatření bude provedeno po ukončení roku 2014. | | |

3.3.3 Plnění priorit a opatření KS2

V následující tabulce č. 3 je uvedeno zhodnocení plnění priorit a opatření KS2 za roky 2011-2013. Podrobnosti k jednotlivým prioritám a jejich opatřením jsou uvedena ve II. KP na roky 2011-2014.

Tabulka č. 3 – Plnění priorit a opatření KS2 v rámci II. KP

| | | |
|--|---|--|
| Priorita KS2/1 | Zajištění sociálních služeb a dalších souvisejících aktivit osobám, které jsou ohroženy ztrátou bydlení, bydlení již ztratily nebo opouštějí nějaké zařízení | |
| Opatření KS2/1.1 | Pobytové a ambulantní sociální služby s cílem pomoci zejména při zajištění základních biologických a sociálních potřeb osob | Realizátor – Diakonie ČCE – SSP v Mostě a K Srdci klíč |
| V rámci této priority byly realizovány celkem 4 projekty. Z toho první projekt Azylový dům pro ženy a matky s dětmi naplnil svůj závazek počtu klientů na 166 %. Druhý projekt byl naplněn téměř na 100 % (Noclehárna pro muže) a další 3 (Azylové domy pro muže, pro ženy a Dům na půl cesty) splnily své závazky na 100 %. Poptávka po těchto službách je vyšší, než bylo očekávání a je tedy zřejmé, že zájem o tyto služby je stále aktuální a provoz služeb tedy potřebný. Počty uživatelů z řad občanů města Most se pohybují ve všech službách kolem 50 %. Opatření je stále v realizaci. Celkové zhodnocení plnění tohoto opatření bude provedeno po ukončení roku 2014. | | |

| | | |
|--|---|---|
| Opatření KS2/1.2 | Terénní a ambulantní programy prevence s cílem zabránit ztrátě bydlení osob | Realizátor – Diakonie ČCE, Mosty |
| <p>V rámci tohoto opatření nebyly v plné výši realizovány některé plánované projekty díky nedostatečnému finančnímu zajištění. Z tří projektů splnil 100 % plánu pouze projekt zaměřený na Protidluhovou kampaň. Zastoupení obyvatel města Most bylo taktéž stoprocentní. Projekt Prevence ztráty bydlení byl realizován až od roku 2012 a naplnil svůj závazek počtu domácností na 23 %. Projekt Mentoring nebyl realizován v roce 2013 a své předsevzetí nakonec splnil na 67 %. Opatření je stále v realizaci. Celkové zhodnocení plnění tohoto opatření bude provedeno po ukončení roku 2014.</p> | | |
| Priorita KS2/2 | Zajištění sociálních služeb a dalších souvisejících aktivit osobám, rodinám a dětem ohrožených sociálním vyloučením | |
| Opatření KS2/2.1 | Odborné sociální poradenství jako základní pilíř prevence sociálního vyloučení | Realizátor – Diakonie ČCE – SSP v Mostě, Oblastní charita Most |
| <p>Tato priorita je zaměřena na sociální služby odborného sociálního poradenství. Oba projekty Občanská poradna Most i Centrum sociálního poradenství splnily z větší části předpokládaný zájem občanů. Občanská poradna Most splnila sice na 70 %, ale její roční závazek byl 1.400 uživatelů. Oproti tomu Centrum sociálního poradenství splnilo více jak 100 %, ale jejich roční závazek byl 250 uživatelů. Oba projekty pomáhaly občanům města Most, kteří tvořili skupinu kolem 85 % ze všech uživatelů služeb. Opatření je stále v realizaci. Celkové zhodnocení plnění tohoto opatření bude provedeno po ukončení roku 2014.</p> | | |
| Opatření KS2/2.2 | Preventivní terénní program s cílem posílit rodinu jako základní jednotku sociálního systému | Realizátor – Oblastní charita Most |
| <p>V tomto opatření se realizoval pouze jeden projekt a to Terénní programy. Roční závazek byl splněn dokonce na 313 %, což svědčí o velmi aktuální a žádané problematice. Pomoc rodinám žijícím v Mostě tvořila téměř 80 % ze všech uživatelů služby. Opatření je stále v realizaci. Celkové zhodnocení plnění tohoto opatření bude provedeno po ukončení roku 2014.</p> | | |
| Opatření KS2/2.3 | Programy podpory rodin a dětí s cílem odstraňovat nedostatky v rámci prevence odebrání dětí, případně jiných výchovných opatření ve spolupráci s OSPOD | Realizátor – Diakonie ČCE – SSP v Mostě, Mosty. Partner – OSPOD Most a Litvínov |
| <p>V rámci tohoto opatření se pracovalo s rodinami nebo osobami prostřednictvím dvou projektů. Oba projekty Terénní sociální práce v ohrožených rodinách Most i Raddar, splnily své plánované závazky z 86 % a předpoklad uživatelů z Mostu byl naplněn více jak 100 % v prvním projektu a ze 78 % ve druhém. Namotivovat a zaktivizovat problémové rodiny nebylo snadné. Přispěl k tomu i fakt, že pomoc rodinám závisela na dobrovolnosti a aktivitě samotných zákonných zástupců, což však neodráželo potřebnou realitu. Opatření je stále v realizaci. Celkové zhodnocení plnění tohoto opatření bude provedeno po ukončení roku 2014.</p> | | |
| Opatření KS2/2.4 | Systemický přístup s cílem zapojit do řešení problému osob a rodin všechny zainteresované subjekty | Realizátor - KS2 |
| <p>Toto opatření se nakonec nerealizovalo jako samostatná aktivita, proto nebylo možné načíst konkrétní data. Systemický přístup byl však realizován v rámci poskytování sociálních služeb a to vždy dle možností a potřeb uživatelů i samotných služeb. Realizovaly se např. případové konference nebo komplexní přístup při řešení jednotlivých případů. KS2 stále považuje systemický přístup za podnětný. Opatření je stále v realizaci. Celkové zhodnocení plnění tohoto opatření bude provedeno po ukončení roku 2014.</p> | | |
| Priorita KS2/3 | Zajištění sociálních služeb a dalších souvisejících aktivit osobám, které se dostaly nebo mohou dostat do styku s nepříznivými sociálně-patologickými jevy | |
| Opatření KS2/3.1 | Programy prevence sociálně-patologických jevů zaměřených na eliminaci výskytu rizikového chování u dětí a mládeže | Realizátor – Most k naději, Mosty |
| <p>V programech prevence byly realizovány celkem dva projekty a to Primární prevence a Sociální rehabilitace pro ohroženou mládež. Projekt Primární prevence byl naplněn na 374 % a počet uživatelů zastoupených z města Most byl 83 % ze všech uživatelů služby. Sociální rehabilitace splnila své závazky pouze z 25 %, jelikož v roce 2011 a 2013 nevykázala žádný nárůst nových uživatelů. Opatření je stále v realizaci. Celkové zhodnocení plnění tohoto</p> | | |

| | | |
|---|---|---|
| opatření bude provedeno po ukončení roku 2014. | | |
| Opatření KS2/3.2 | Ambulantní a terénní programy sekundární prevence s cílem zabránit dalšímu propadu závislým osobám | Realizátor – Most k naději |
| Oba projekty, které se v tomto opatření realizovaly, splnily své závazky nadprůměrně. Projekt Asistent pro terénní kontakt splnil své závazky dokonce na 389 %. Roční závazek 130 osob byl každý rok více jak dvojnásobný. K – centrum Most mělo 100 % odhad a splnil tak své závazky dle očekávání. Vzhledem k zastoupení občanů města Most v těchto službách, které činí 100 % a 80 %, je vidět potřebnost a akutnost těchto služeb i v budoucnosti. Opatření je stále v realizaci. Celkové zhodnocení plnění tohoto opatření bude provedeno po ukončení roku 2014. | | |
| Opatření KS2/3.3 | Programy terciární prevence s cílem podpořit osoby v udržení abstinence od návykového chování | Realizátor – Most k naději |
| V tomto opatření se realizoval pouze jeden projekt a to Centrum pro rodinu a následnou péči. Plnění tohoto projektu dosáhlo 94 % a počet uživatelů za Most je 90 %. Opět je zdokladována potřebnost navazujících služeb na předchozí projekty zaměřené na problematiku návykového chování. Opatření je stále v realizaci. Celkové zhodnocení plnění tohoto opatření bude provedeno po ukončení roku 2014. | | |
| Priorita KS2/4 | Zajištění sociálních služeb a dalších souvisejících aktivit osobám, které se z nejrůznějších důvodů ocitají v krátkodobé nebo dlouhodobé krizové situaci | |
| Opatření KS2/4.1 | Nízkoprahová intervence s cílem pomoci optimálně vyřešit krizovou situaci, odstranit či zmírnit následky negativních jevů krize | Realizátor – Most k naději |
| V rámci tohoto opatření se původně měly realizovat dva projekty. Na projekt Terénní sociální práce s osobami ohroženými sociálním vyloučením se však nepodařilo získat dostatek finančních prostředků, proto nakonec nebyl realizován. Linka duševní tísně naopak své závazky naplnila z 98 %. Odhad zastoupení občanů města Most byl naplněn dle očekávání a tvořil 45 % z celkového počtu uživatelů služby. Opatření je stále v realizaci. Celkové zhodnocení plnění tohoto opatření bude provedeno po ukončení roku 2014. | | |
| Opatření KS2/4.2 | Specializované ambulantní služby s cílem poskytovat aktivní sociální pomoc vedoucí k vyřešení situace | Realizátor – Diakonie ČCE – SSP v Mostě |
| V rámci projektu Občanské poradny Most byly v tomto opatření realizovány dva projekty zaměřené na cílové skupiny oběti domácího násilí (dále jen ODN) a oběti trestných činů (dále jen OTČ). Závazek spojený s ODN byl splněn na 49 %, ale ze všech uživatelů služby bylo zastoupení občanů z Mostu dle očekávání 90 %. Závazek k OTČ byl splněn na 118 % a zastoupení občanů z Mostu tvořilo 80 % z celkového počtu uživatelů služby. Opatření je stále v realizaci. Celkové zhodnocení plnění tohoto opatření bude provedeno po ukončení roku 2014. | | |
| Opatření KS2/4.3 | Psychologické služby s cílem nabídnout podpůrné a terapeutické nástroje při řešení krizové situace | Realizátor – Městská správa sociálních služeb Most |
| Poradna pro rodinu, manželství a mezilidské vztahy je jediným projektem v tomto opatření. Svě závazky si Poradna naplnila v obou indikátorech přes 100 %. Je to plně vytížená služba s nezanedbatelným zastoupením Mostečanů, kteří z celkového počtu uživatelů služby tvoří 95 %. Opatření je stále v realizaci. Celkové zhodnocení plnění tohoto opatření bude provedeno po ukončení roku 2014. | | |
| Opatření KS2/4.4 | Probační program pro pachatele trestných činů s cílem předcházet další kriminalitě v komunitě | Realizátor – Mosty |
| V tomto opatření byl naplánován a realizován pouze projekt Učební program. O tento program však nebyl projeven takový zájem, jak realizátor předpokládal. Plnění projektu bylo na 12 %. V roce 2013 již nebyl realizován. Opatření je stále v realizaci. Celkové zhodnocení plnění tohoto opatření bude provedeno po ukončení roku 2014. | | |
| Opatření KS2/4.5 | Mediační program pro styk rodičů s dětmi s cílem eliminovat traumatizující zážitky dítěte | Realizátor – Městská správa sociálních služeb Most, Diakonie ČCE – SSP. Partner – OSPOD Most, OS Most |
| V tomto opatření měly být realizovány celkem dva projekty. Součástí výše zmiňovaného projektu Poradna | | |

pro rodinu, manželství a mezilidské vztahy byla v rámci tohoto opatření vyčleněna cílová skupina spadající do mediačního programu. Roční závazek 40 rodin byl naplněn pouze z 30 %. Druhý plánovaný projekt Program podpory styku rodičů s dětmi byl realizován pouze v roce 2013 a roční závazek 20 rodin byl splněn na 7 %. Opatření je stále v realizaci. Celkové zhodnocení plnění tohoto opatření bude provedeno po ukončení roku 2014.

3.3.4 Plnění priorit a opatření KS3

V následující tabulce č. 4 je uvedeno zhodnocení plnění priorit a opatření KS3 za roky 2011-2013. Podrobnosti k jednotlivým prioritám a jejich opatřením jsou uvedena ve II. KP na roky 2011-2014.

Tabulka č. 4 – Plnění priorit a opatření KS3 v rámci II. KP

| | | |
|---|---|-------------------------------------|
| Priorita KS3/1 | Zajištění dostupnosti a kvality sociálních služeb v pobytových zařízeních sociální péče pro seniory a ve zdravotnických zařízeních | |
| Opatření KS3/1.1 | Domovy pro seniory | Realizátor – MSSS |
| <p>Toto opatření se dařilo naplňovat. Domovy pro seniory jsou využívány zájemci z Mostu. Zařízení jsou naplněny ze 100% a to prakticky vždy uživateli z Mostu. Na místo v domovech pro seniory je relativně dlouhá čekací doba (cca 4 roky) a vzhledem ke stárnoucí populaci nelze očekávat snížení zájmu o tuto službu. Opatření je stále v realizaci. Celkové zhodnocení plnění tohoto opatření bude provedeno po ukončení roku 2014.</p> | | |
| Opatření KS3/1.2 | Domov se zvláštním režimem | Realizátor - MSSS |
| <p>Toto opatření se během sledovaného období naplňovalo a kapacita zařízení byla využívána ze 100%. Lze říci, že kapacita nepostačuje poptávce, protože čekací doba do domova se zvláštním režimem je velmi dlouhá. Nedostatek těchto zařízení je prakticky po celé ČR. Opatření je stále v realizaci. Celkové zhodnocení plnění tohoto opatření bude provedeno po ukončení roku 2014.</p> | | |
| Opatření KS3/1.3 | Domov pro osoby se zdravotním postižením | Realizátor - MSSS |
| <p>I toto opatření je naplňováno podle plánu a je využíváno ze 100% a vždy klienty z města Mostu. O toto zařízení je stálý zájem a klienti v něm zůstávají dlouhodobě. I když se jedná o malý počet klientů, je pro ně služba velmi důležitá. Opatření je stále v realizaci a počítá se s jeho pokračováním. Opatření je stále v realizaci. Celkové zhodnocení plnění tohoto opatření bude provedeno po ukončení roku 2014.</p> | | |
| Opatření KS3/1.4 | Odlehčovací služby lůžkové | Realizátor – Hospic v Mostě, o.p.s. |
| <p>Toto opatření se dařilo naplňovat. Využívanost služby překračuje 90% a jedná se převážně o klienty z města Mostu. Větší procentuální využívanost služby nelze očekávat, protože v některých obdobích roku (např. období vánoc) si většina lidí ponechává své nemocné doma. Lze říci, že kapacita odpovídá potřebě. Opatření je stále v realizaci. Celkové zhodnocení plnění tohoto opatření bude provedeno po ukončení roku 2014.</p> | | |
| Opatření KS3/1.5 | Sociální služby poskytované ve zdravotnických zařízeních ústavní péče | Realizátor – Hospic v Mostě, o.p.s. |
| <p>Opatření se dařilo naplňovat a služba se využívá průměrně ze 77% a převážně uživateli z města Most. Služba je využívána v různých obdobích roku s různou intenzitou (jedná se o pouhé dvě lůžka). Lze konstatovat, že kapacita odpovídá potřebě. Opatření je stále v realizaci. Celkové zhodnocení plnění tohoto opatření bude provedeno po ukončení roku 2014.</p> | | |
| Opatření KS3/1.6 | Penziony pro seniory | Realizátor – MSSS |
| <p>Jedná se o velmi využívané opatření. Průběžná využívanost je na 100%. Penziony pro seniory jsou využívány uživateli z města Mostu. Čekací doba je minimálně půl roku a to u případů, které jsou naléhavé, jinak se čeká ještě mnohem déle. Lze tedy konstatovat, že kapacita je menší než potřeba. Opatření je stále v realizaci. Celkové zhodnocení plnění tohoto opatření bude provedeno po ukončení roku 2014.</p> | | |
| Priorita KS3/2 | Zvýšit dostupnost a kvalitu sociálních služeb pro seniory, kteří jsou ve svém domácím prostředí | |
| Opatření KS3/2.1 | Rozvoj pečovatelských služeb | Realizátor – MSSS, Oblastní charita |
| <p>Opatření je využíváno celkově více, než se předpokládalo a tak celkový počet uživatelů překračuje 100% plánovaných osob. Největší je zájem o rozvážku obědů, ale využívány jsou i ostatní služby. Jedná se o služby, u nichž se velmi obtížně plánuje denní kapacita, protože v průběhu roku dochází k výkyvům. Lidé si také poměrně obtížně zvykají, že mají za běžné pečovatelské (kromě dovážky obědů) úkony platit, přestože jsou příjemci příspěvku na péči. V současné době lze konstatovat, že kapacita služby odpovídá poptávce.</p> | | |

| | | |
|---|--|--|
| Opatření je stále v realizaci. Celkové zhodnocení plnění tohoto opatření bude provedeno po ukončení roku 2014. | | |
| Opatření KS3/2.2 | Rozvoj asistenčních služeb | Realizátor – Oblastní charita Most |
| Opatření se realizuje a v průměru je využíváno ze 72%. Zájem o tuto službu zůstává však mírně za očekáváním. Jedním z důvodů je, že lidé si stále nezvykli za tyto služby platit, přestože na tuto službu dostávají příspěvek na péči. Druhým důvodem je skutečnost, že služby osobní asistence nejčastěji vykonávají příbuzní a osoby blízké. Služby osobní asistence jsou však pro osoby, které je využívají velmi důležité a bez nich by musely být v ústavním zařízení. Opatření je stále v realizaci. Celkové zhodnocení plnění tohoto opatření bude provedeno po ukončení roku 2014. | | |
| Opatření KS3/2.3 | Půjčování kompenzačních pomůcek | Realizátor – Hospic v Mostě, o.p.s., Oblastní charita Most |
| Půjčování kompenzačních pomůcek je využívanou službou a lze konstatovat, že toto opatření je úspěšně realizováno. Průběžná využívanost je ve srovnání s plánem 88%. Důvodem pro nižší počet klientů je skutečnost, že někteří z nich mají pomůcku (vozik, chodítko) velmi dlouho a nelze ho půjčit dalšímu klientovi. Za tři roky tyto služby využilo více než 260 klientů. Opatření je stále v realizaci. Celkové zhodnocení plnění tohoto opatření bude provedeno po ukončení roku 2014. | | |
| Opatření KS3/2.4 | Sociální poradenství | Realizátor – Hospic v Mostě, o.p.s. |
| Toto opatření je průběžně naplňováno na 86% a ročně ho využije více než 350 klientů. Jedná se o speciální druh poradenství zaměřené na osoby, kteří potřebují služby péče, nebo častěji na jejich osoby blízké. I v dalším období se počítá s pokračováním služby v rámci tohoto opatření. Opatření je stále v realizaci. Celkové zhodnocení plnění tohoto opatření bude provedeno po ukončení roku 2014. | | |
| Opatření KS3/2.5 | Terénní sociální poradenství seniorům v jejich přirozeném prostředí, vyhledávání potřebných osob, zprostředkování sociální služby dalších poskytovatelů | Realizátor – Oblastní charita Most |
| Opatření je v realizaci a jeho průměrná využívanost je 70%. V budoucím období se předpokládá, že bude poradenství pro seniory v jejich přirozeném prostředí poskytováno v rámci sociálního pracovníka při pečovatelské službě nebo osobní asistenci. Staří lidé mají většinou problém se svěřit se svými problémy novému člověku, a proto se bude využívat kontakt na odborníka, kterého znají. Z tohoto důvodu není toto opatření v novém KP, ale služba bude zachována, i když bude poskytována pod pečovatelskou službou, osobní asistencí, nebo centrem poradenství. Opatření je stále v realizaci. Celkové zhodnocení plnění tohoto opatření bude provedeno po ukončení roku 2014. | | |
| Priorita KS3/3 | Zvýšení informovanosti seniorů – lepší přístup k informacím | |
| Opatření KS3/3.1 | Prezentace služeb KS a vzájemná spolupráce | Realizátor – KS3 |
| Akce v rámci tohoto opatření proběhly v roce 2012 a 2013. Jednalo se o společný leták poskytovatelů KS3, který byl distribuován klientům a potenciálním uživatelům služeb. V roce 2013 se uskutečnilo společné setkání poskytovatelů KS3 s uživateli služeb. Opatření je tedy stále v realizaci, ale do budoucího III. KP se s ním nepočítá, protože dojde k významné změně struktury skupin a podobné opatření se budou muset nově domluvit ve výrazně rozšířené skupině. Opatření je stále v realizaci. Celkové zhodnocení plnění tohoto opatření bude provedeno po ukončení roku 2014. | | |
| Opatření KS3/3.2 | „MĚP o vás pro vás“ – soubor aktivit v rámci prevence kriminality a soc.-pat. jevů se zaměřením na seniory a osoby s handicapem | Realizátor – Městská policie Most |
| V rámci tohoto opatření probíhají akce zaměřené na bezpečnost seniorů. Jedná převážně o besedy a setkání, které probíhají v klubu důchodců, v domovech a penzionech pro seniory. Ze strany cílové skupiny je o tyto akce značný zájem. Počítá se s ním i v návazném komunitním plánu. Opatření je stále v realizaci. Celkové zhodnocení plnění tohoto opatření bude provedeno po ukončení roku 2014. | | |

3.3.5 Plnění priorit a opatření KS4

V následující tabulce č. 5 je uvedeno zhodnocení plnění priorit a opatření KS4 za roky 2011-2013. Podrobnosti k jednotlivým prioritám a jejich opatřením jsou uvedena ve II. KP na roky 2011-2014.

Tabulka č. 5 – Plnění priorit a opatření KS4 v rámci II. KP

| | | |
|--|---|--|
| Priorita KS4/1 | Zajištění sociálních služeb a dalších souvisejících aktivit osobám, které se z nejrůznějších důvodů ocitají v krátkodobé nebo dlouhodobé krizové situaci | |
| Opatření KS4/1.1 | Volnočasové a další aktivity dostupné přímo v lokalitě města Most | Realizátor – Středisko volného času |
| <p>Volnočasové aktivity Střediska volného času patří mezi jedny z nejsilnějších na Mostecku. Bohužel se změnou struktury a hlavně vedení se znatelně odchýlilo od plánovaných cílů. Změnou vedoucích pracovníků došlo i k jinému pohledu na hodnocení. Středisko pracuje soustavně a kvalitně. Chybné plánování bude v následujících letech srovnáno. V III. KP se počítá již s plánováním skutečnosti dle reality. Opatření je stále v realizaci. Celkové zhodnocení plnění tohoto opatření bude provedeno po ukončení roku 2014.</p> | | |
| Opatření KS4/1.2 | Klubové a další zájmové aktivity nabízející alternativu trávení volného času ve městě | Realizátor – DO Zálesák, Junák – svaz skautů, Aaja, Minifarma |
| <p>Klubové a další zájmové aktivity jsou v regionu Most na velmi dobré úrovni. Stálé organizace se alternativnímu trávení volného času ve městě věnují maximálně. Bohužel se najdou i organizace, které se této činnosti nevěnují naplno. A při změně vedení se toto potom ukáže v hodnocení plánovaných ukazatelů. U organizace Aaja došlo k chybnému plánování a organizace Minifarma v rámci II.KP nespolupracuje. Opatření je stále v realizaci. Celkové zhodnocení plnění tohoto opatření bude provedeno po ukončení roku 2014.</p> | | |
| Opatření KS4/1.3 | Mateřská centra s návaznými službami pro podporu rodiny v jejím aktivním životě | Realizátor – Krušnohorské centrum pro rodinu a sociální péči, SVČ |
| <p>V současné době v našem městě aktivně pracují tři mateřská centra. Opět docházíme ke stejnému problému jako výše, že změnou vedení dochází k špatnému plánování a následně i hodnocení daných ukazatelů. Jinak hodnocení činnosti mateřských center je velmi kladné. Jedná se o velmi kvalitní podporu rodin. V současné době je jejich činnost stabilizována. Plánované úkoly již budou reálně naplňovány. Opatření je stále v realizaci. Celkové zhodnocení plnění tohoto opatření bude provedeno po ukončení roku 2014.</p> | | |
| Priorita KS4/2 | Podpora odpovědnosti k sobě samým a komunitě | |
| Opatření KS4/2.1 | Nízkoprahová zařízení pro děti a mládež registrovaná dle zákona č. 108/2006 Sb., o sociálních službách a otevřené kluby pro mládež | Realizátor – pobočka Diakonie církve bratrské, Oblastní charita Most, Sociálně-psychologické centrum Mosty, o.s. |
| <p>Nízkoprahová zařízení v našem městě pracují velmi dobře. Jsou hodnocena pozitivně. Neúplné údaje v II. KP jsou způsobeny neúspěšným získáním kvalitního hodnocení činnosti za vynechané období. Chyby nejsou způsobeny kvalitou činnosti. Organizace Mosty v rámci II.KP s námi nespolupracovala. Opatření je stále v realizaci. Celkové zhodnocení plnění tohoto opatření bude provedeno po ukončení roku 2014.</p> | | |
| Opatření KS4/2.2 | Prevence kriminality, primární prevence rizikového chování | Realizátor – Městská policie Most |
| <p>Městská policie se věnuje prevenci kriminality maximálně. Mají svou preventistku, která činnost plánuje a zároveň velmi dobře naplňuje. Při své činnosti prevence na školách rozšiřuje prevenci i s ostatními neziskovými organizacemi. Opatření je stále v realizaci. Celkové zhodnocení plnění tohoto opatření bude provedeno po ukončení roku 2014.</p> | | |
| Opatření KS4/2.3 | Podpora odpovědnosti ke zdraví | Realizátor – Český červený kříž |
| <p>Činnost červeného kříže je v roce 2011 velmi dobře naplňována, bohužel v následujících letech není hodnocena z důvodu nedodání dat. V ostatních letech s námi nespolupracovaly. Opatření je stále v realizaci. Celkové zhodnocení plnění tohoto opatření bude provedeno po ukončení roku 2014.</p> | | |
| Priorita KS4/3 | Rozvoj vzájemné spolupráce při práci s rodinou, dětmi a mládeží | |
| Opatření KS4/3.1 | Využívání škol a školních pozemků ve spolupráci s NNO v oblasti volnočasových aktivit | Realizátor – Aaja |

| | | |
|---|--|--|
| V II. KP uvedené roky došlo ze strany organizace k chybnému naplánování, přecenění své činnosti. Opatření je stále v realizaci. Celkové zhodnocení plnění tohoto opatření bude provedeno po ukončení roku 2014. | | |
| Opatření KS4/3.2 | Podpora a rozvoj spolupráce škol a NO | Realizátor – CPIV |
| V období II.KP činnost pouze v uvedený rok. Dobře vyvíjející činnost byla následně ukončena z důvodu ukončení projektu. Opatření je stále v realizaci. Celkové zhodnocení plnění tohoto opatření bude provedeno po ukončení roku 2014. | | |
| Opatření KS4/3.3 | Společná prezentace aktivit KS4 | Realizátor – DO Zálesák |
| Ze strany DO Zálesák dochází k pravidelné zájmové činnosti, která je průběžně naplňována. Věnuje se jak práci s dětmi, tak prezentaci ke svému okolí. Napomáhá ostatním organizacím a informace pro veřejnost se snaží upravovat a aktualizovat. Tištěný leták byl zhotoven a vytištěn v roce 2014, tzn. v daném KP. Opatření je stále v realizaci. Celkové zhodnocení plnění tohoto opatření bude provedeno po ukončení roku 2014. | | |
| Priorita KS4/4 | Rozvoj vzájemné spolupráce při práci s rodinou, dětmi a mládeží | |
| Opatření KS4/4.1 | Aktivity v rámci prevence sociálního vyloučení dětí a mládeže | Realizátor – Oblastní charita Most |
| Činnost OCHM se zařadí mezi velmi aktivní činnost v oblasti prevence sociálního vyloučení dětí a mládeže. Dané úkoly plně soustavně. Opatření je stále v realizaci. Celkové zhodnocení plnění tohoto opatření bude provedeno po ukončení roku 2014. | | |
| Opatření KS4/4.2 | Podpora aktivit sladujících rodinu a pracovní život | Realizátor – Krušnohorské centrum pro rodinu a sociální péči |
| Krušnohorské centrum změnilo orientaci své činnosti, kterou naplňuje pravidelně a soustavně. Uvedená činnost byla ukončena z důvodu ukončení projektu – financování. Opatření je stále v realizaci. Celkové zhodnocení plnění tohoto opatření bude provedeno po ukončení roku 2014. | | |
| Opatření KS4/4.3 | Terénní, ambulantní a pobytové programy včasné intervence v rodinách s problémy | Realizátor – Oblastní charita Most, Středisko výchovné péče |
| Tato činnost je realizována pravidelně. Nesoulad v hodnocení je způsoben neuvedením dat za 2011. Jinak vše naplňováno dle plánu. Opatření je stále v realizaci. Celkové zhodnocení plnění tohoto opatření bude provedeno po ukončení roku 2014. | | |

3.3.6 Plnění priorit a opatření KS5

V následující tabulce č. 6 je uvedeno zhodnocení plnění priorit a opatření KS5 za roky 2011-2013. Podrobnosti k jednotlivým prioritám a jejich opatřením jsou uvedena ve II. KP na roky 2011-2014.

Tabulka č. 6 – Plnění priorit a opatření KS5 v rámci II. KP

| | | |
|--|--|---|
| Priorita KS5/1 | Podpora návratu nezaměstnaných na trh práce | |
| Opatření KS5/1.1 | Mediační program pro styk rodičů s dětmi s cílem eliminovat traumatizující zážitky dítěte | Realizátor – Dům romské kultury, o.p.s. |
| Toto opatření se nepodařilo naplnit. Projekt KS5-1 byl úspěšně realizován pouze v roce 2011. V roce 2012 – 2013 nebyl realizován, jelikož nezískal žádnou finanční podporu. Celkové zhodnocení plnění tohoto opatření bude provedeno po ukončení roku 2014. | | |
| Priorita KS5/2 | Prevence sociálně patologických jevů | |
| Opatření KS5/2.1 | Nízkoprahová zařízení pro děti a mládež | Realizátor – KC Chánov, SmM |
| Toto opatření je plněno. Mírně nižší počet klientů využívajících NZDM je dán momentálním zájmem o nabízenou službu v hodnoceném období. Opatření je stále v realizaci. Celkové zhodnocení plnění tohoto opatření bude provedeno po ukončení roku 2014. | | |
| Opatření KS5/2.2 | Volnočasové aktivity – sportovní, kulturní, soutěžní a společenské | Realizátor – DRK, KC Chánov, SmM, Duhovka |
| Opatření se nepodařilo naplnit. Projekt KS5-4 byl realizován pouze v roce 2011 a v dalších letech nezískal pro realizaci finanční podporu. Projekt KS5-6 „Prevence sociálního vyloučení v romských lokalitách a jejich začleňování do společnosti“ realizovaný Klubem národnostních menšin byl časově omezený a v souladu s projektovými podmínkami řádně ukončen. Nižší počet klientů zapojených do projektu KS5-12 byl dán | | |

| | | |
|--|---|---------------------------------------|
| <p>momentálním zájmem o činnosti nabízené Klubem národnostních menšin v hodnoceném období a také byl ovlivněn zapojením klientů do jiných aktivit realizovaných klubem v rámci projektu KS5-6. Nabídka volnočasových aktivit byla po celou dobu realizace II. Komunitního plánu poměrně široká. Opatření je stále v realizaci. Celkové zhodnocení plnění tohoto opatření bude provedeno po ukončení roku 2014.</p> | | |
| Opatření KS5/2.3 | Terénní programy | Realizátor – KC Chánov |
| <p>Toto opatření je plněno a terénní práce je vykonávána v objemu, který je daný projektem. Opatření je stále v realizaci. Celkové zhodnocení plnění tohoto opatření bude provedeno po ukončení roku 2014.</p> | | |
| Opatření KS5/2.4 | Odborné sociální poradenství | Realizátor – KC Chánov |
| <p>Opatření je plněno na 100% v souladu s projektem. Opatření je stále v realizaci. Celkové zhodnocení plnění tohoto opatření bude provedeno po ukončení roku 2014.</p> | | |
| Priorita KS5/3 | Vzdělávání dětí a rodičů ve prospěch úspěšného začleňování | |
| Opatření KS5/3.1 | Výchova dětí předškolního a mladšího školního věku | Realizátor – Komunitní centrum Chánov |
| <p>Opatření se nepodařilo naplnit. Projekt KS5-10 byl úspěšně realizován pouze v roce 2011. V roce 2012 – 2013 nebyl realizován, jelikož nezískal žádnou finanční podporu. Opatření je stále v realizaci. Celkové zhodnocení plnění tohoto opatření bude provedeno po ukončení roku 2014.</p> | | |
| Opatření KS5/3.2 | Poradenství a asistence v oblasti dluhů | Realizátor – KC Chánov |
| <p>Opatření je plněno na 100% v souladu s projektem. Opatření je stále v realizaci. Celkové zhodnocení plnění tohoto opatření bude provedeno po ukončení roku 2014.</p> | | |

3.3.7 Plnění priorit a opatření KS6

Hodnocení cílů, priorit a opatření KS6 se řídí dokumentem ID_R_016 Strategický plán lokálního partnerství Most pro roky 2013 – 2014 a jeho zhodnocení bude provedeno v lednu 2015. Výsledky budou do KP zařazeny při jeho první revizi.

4. Proces vzniku III. komunitního plánu na roky 2015 - 2018

Následující obrázek znázorňuje proces tvorby III. komunitního plánu pro období 2015 – 2018, včetně časového harmonogramu prací.

Obrázek č. 1 - Proces vzniku III. KP

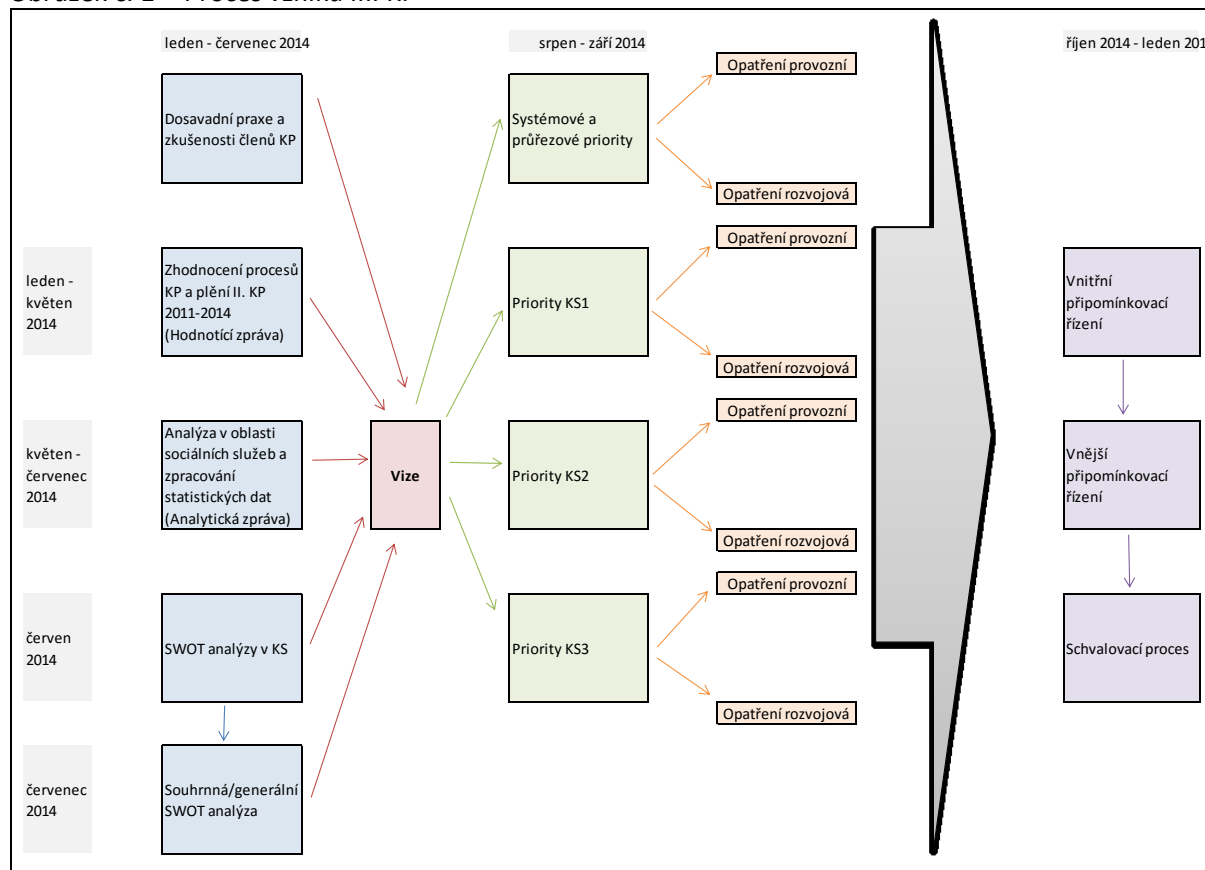

5. Struktura komunitního plánování pro období 2015 – 2018

Organizační strukturu KP tvoří 3 základní roviny: schvalovací
řídící
odborná

Schvalovací rovina

- Tvoří ji RmM a ZmM.

Řídící rovina

- Řídící rovina je tvořena KPAAaSS, koordinátorem KP a vedoucími KS.
- V případě, že je KP realizováno v rámci projektu, je součástí řídicí roviny realizační tým tohoto projektu.
- Realizační tým je zpravidla tvořen koordinátorem KP, projektovým a finančním manažerem.
- Koordinátor KP je vždy součástí realizačního týmu.

Odborná rovina

- Odborná rovina je tvořena koordinačními skupinami.
- Členy koordinačních skupin jsou zástupci zadavatele, poskytovatelů, uživatelů i veřejnosti.
- Navenek zastupuje KS její vedoucí a zástupce vedoucí/ho KS, kteří jsou voleni v souladu s jednacím řádem KS. Zvolená/ý vedoucí KS a jeho zástupce/kyně jsou členy.

5.1 Grafická podoba struktury KP

Následující obrázky č. 2 a 3 graficky znázorňují strukturu KP.

Obrázek č. 2 - Struktura KP

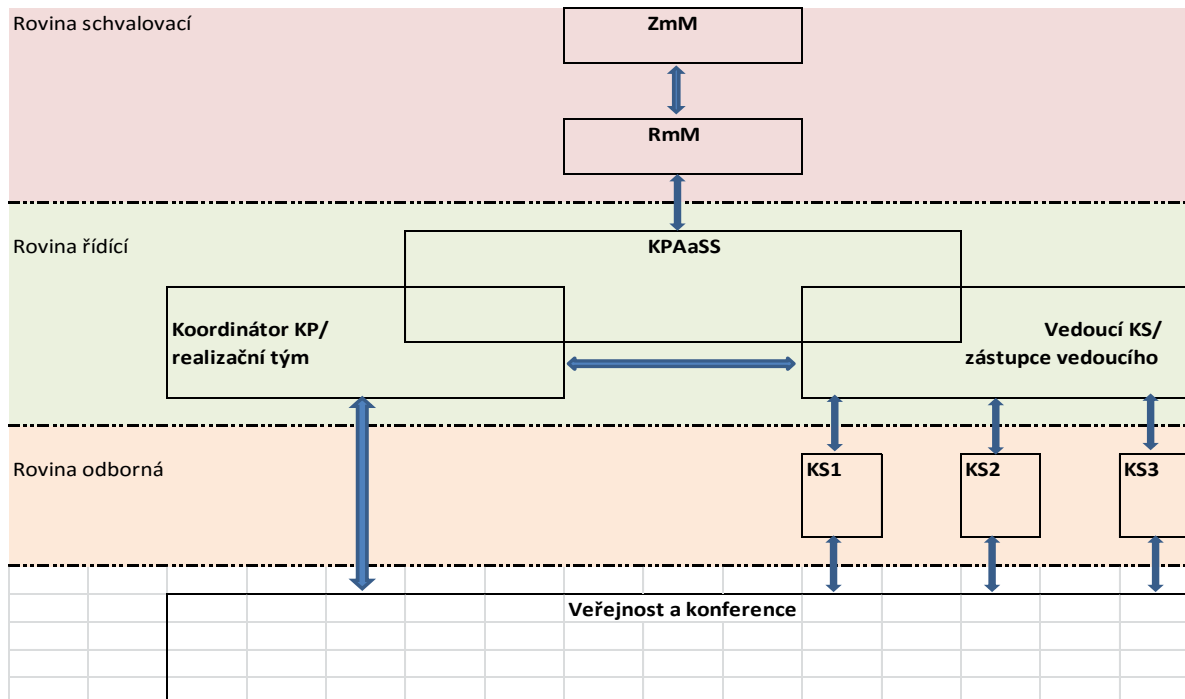

Obrázek č. 3 - Struktura KS

| III. KP 2015 - 2018 | | |
|---|--|---|
| KS1 | KS2 | KS3 |
| Osoby se zdravotním znevýhodněním a senioři | Osoby a rodiny v krizi a prevence sociálního vyloučení (lokální partnerství) | Prorodinné a volnočasové aktivity |
| ROZDĚLENÍ SLUŽEB/AKTIVIT/PROJEKTŮ | | |
| Registrované služby sociální péče: §37 s cílovou skupinou osoby se zdravotním znevýhodněním nebo senioři §39 - 52. | Registrované služby sociální prevence: §37 s cílovou skupinou osoby či rodiny v krizi, osoby či rodiny ohrožené sociálním vyloučením §53, 55, 57 - 65, 68 - 70. | Pravidelné volnočasové aktivity pro rodinu, děti a mládež provozované celoročně. Jednorázové akce a aktivity prorodinného charakteru |
| Registrované služby sociální prevence: §54, 56, 66, 67 | Neregistrované služby a aktivity zaměřené na osoby či rodiny v krizi nebo osoby či rodiny ohrožené sociálním vyloučením. | |
| Neregistrované služby a aktivity zaměřené na práci s osobami se zdravotním znevýhodněním či seniory. | Aktivity lokálního partnerství. | |

5.2 Popis pravomocí a zodpovědností

RmM a ZmM

- RmM a ZmM jsou nejvyššími schvalovacími orgány KP.
- RmM je výkonným orgánem města v oblasti samostatné působnosti, při výkonu své činnosti se RmM zodpovídá zastupitelstvu města. Činnost RmM se řídí jednacím řádem RmM ID_JR_101.
- Zasedání ZmM, jakožto nejvyššího orgánu města, se konají nejméně 1x za 3 měsíce a jsou veřejná. Při své činnosti se ZmM řídí vydaným jednacím řádem ID_JR_100.
 - RmM a ZmM vydávají rozhodnutí v oblasti KP na základě návrhů a doporučení KPAaSS.

KPAaSS

- KPAaSS je tvořena zástupci zadavatele, poskytovatelů i nezávislých odborníků v oblasti KP.
- KPAaSS je ustanovena statutem ID_STAT_009.
- Při své činnosti se řídí jednacím řádem ID_JR_009 a pravidly KPAaSS ID_PZmM_004.
 - Zajišťuje propojení politické a odborné roviny.
 - Při plnění a tvorbě KP chrání veřejný zájem a potřeby občanů města Mostu v oblasti sociálních služeb a prarodinných aktivit.
 - Informuje orgány města o průběhu KP.
 - Předkládá RmM a ZmM návrhy a doporučení.
 - Zodpovídá za zpracování KP a jeho implementaci.
 - Projednává a schvaluje výstupy z KS.

Koordinátor KP/realizační tým

- Koordinátor KP je pracovníkem odboru sociálních věcí Magistrátu města Mostu.
- Koordinátor KP je také členem KPAaSS.
- Při své činnosti se řídí aktuálně platným KP a také interními dokumenty MmM.
 - Komplexně zajišťuje agendu KP a koordinuje činnosti k tomu potřebné.
 - Koordinuje činnosti a aktivity vedoucí k realizaci KP a jeho naplňování.
 - Monitoruje a vyhodnocuje plnění KP. O výsledcích informuje KPAaSS.
 - Připravuje podklady pro jednání KPAaSS, RmM a ZmM.
 - Komunikuje a spolupracuje s vedoucími KS, poskytovateli, uživateli i veřejností.
 - Zajišťuje nezbytné analýzy v oblasti sociálních služeb a prarodinných aktivit.
 - Aktivně a iniciativně předkládá návrh k rozvoji KP.
 - Spolupracuje s KÚ ÚK při tvorbě, implementaci i evaluaci střednědobého plánu rozvoje sociálních služeb v ÚK.
 - Spolupracuje se zástupci obcí (spadajících do oblasti ORP Most) v oblasti plánování sociálních služeb.
 - Spolupracuje s odbornými institucemi v oblasti plánování a rozvoje sociálních služeb (např. MPSV ČR, ÚP ČR, ČSÚ atd.).
 - Zajišťuje propagaci KP a prezentaci jeho výstupů a výsledků.
 - Zodpovídá za informování veřejnosti.
 - Sdílí zkušenosti z procesu KP na místní, regionální i celostátní úrovni.
 - V případě realizace KP v rámci projektu se podílí na činnosti projektového realizačního týmu.

Vedoucí KS

- Vedoucím KS je člen KS nebo zástupce člena (organizace) KS, zpravidla se jedná o zástupce poskytovatelů či uživatelů nebo odborníka z oblasti sociálních služeb, který svou činnost vykonává na základě pracovního poměru uzavřeného s MmM, a který je volen a odvoláván v souladu s jednacím řádem KS.
- Zástupce vedoucího KS je člen KS nebo zástupce člena (organizace) KS, zpravidla se jedná o zástupce poskytovatelů či uživatelů nebo odborníka z oblasti sociálních služeb, který je volen a odvoláván v souladu s jednacím řádem KS.
- Vedoucí KS a jejich zástupci jsou zároveň členy KPAaSS (na základě jmenování RmM) a jako takoví mají povinnost řídit se jejím statutem, jednacím řádem a pravidly (viz bod 6).

- Vedoucí KS a jeho zástupce se účastní jednání KPAaSS.
- Velmi úzce a aktivně spolupracují s koordinátorem KP (popř. s členy realizačního týmu).
- Svolávají pravidelná jednání KS.
- Koordinují činnosti a aktivity své KS.
- Řídí proces plánování a implementace KP v KS.
- Zpracovávají podklady a výstupy pro koordinátora KP (popř. realizační tým projektu).

KS

- KS jsou tvořeny řádnými členy a hosty.
- Členy KS jsou zástupci zadavatele, poskytovatelů, uživatelů či veřejnosti.
- Členem KS se může zájemce stát na základě písemně podané přihlášky většinově přijaté členy KS.
- Činnost KS se řídí jejich statutem a jednacím řádem.
 - Při své činnosti dbají KS pokynů svých vedoucích.
 - KS především zjišťují potřeby svých uživatelů, analyzují je a definují problémové oblasti.
 - Předkládají návrhy priorit a opatření KP a aktivit k jejich realizaci.
 - Realizují a vyhodnocují schválené priority, opatření a aktivity.
 - Vytváří prostředí pro řešení aktuálních otázek a problémů v sociální oblasti.
 - Usilují o vytváření partnerství organizací působících v sociální oblasti a iniciaci společných projektů.

Uživatelé a veřejnost

- Jedná se o uživatele sociálních služeb, potencionální uživatele sociálních služeb a širokou veřejnost.
- Informování a zapojování této cílové skupiny do procesů KP se řídí Metodikou informování a zapojování veřejnosti do komunitního plánování.

6. Analytická část⁵

V této kapitole je uveden přehled nejdůležitějších a zásadních statistických a analytických podkladů, ze které vychází návrhová část KP. Podrobné a kompletní statistické a analytické údaje pro III. KP lze nalézt v samostatné zprávě, která je k dispozici na webových stránkách města Mostu.

6.1 Základní socio-demografické údaje

6.1.1 Popis města a správní členění

Historie

Poprvé se objevuje zmínka o Mostě v roce 1040 v Kosmově Kronice české. Pod vrchem Hněvínem tehdy existovala osada, která byla křižovatkou obchodních cest. Již na konci 13. století byl Most bohatým královským městem. Městu v jeho rozvoji pomohla těžba uhlí. Rozmach těžby nastává ve druhé polovině 19. století. V roce 1962 rozhodla Komunistická strana Československa o likvidaci města, pod níž leželo sto milionů tun uhlí. Prakticky jedinou větší památkou, kterou se podařilo zachránit, byl děkanský kostel Nanebevzetí Panny Marie. Pod vrchem Hněvínem pak zůstala zachována jedna z mladších čtvrtí historického města s vilami, kasárenským areálem, gymnáziem a budovou, v níž v současné době sídlí mostecké muzeum. Nové město Most se začalo budovat na opačném břehu řeky Bíliny, než původní královské⁶.

Základní charakteristiky města Mostu

Město Most leží v severozápadních Čechách, ve střední části Ústeckého kraje, v jižní části okresu Most. Rozloha města je 8 694 ha, má 67 030 obyvatel (k 31. 3. 2011). Převážnou část území Mostecka zaujímá mostecká kotlina v podobě mostecké pánve, pouze jihovýchodní část náleží do chráněné krajinné oblasti Českého středohoří, které v jihozápadní části přechází v Žateckou plošinu. Most sousedí s pěti správními obvody Ústeckého kraje - Litvínov (severozápad), Bílina (východ), Louny (jihovýchod), Žatec (jihozápad) a Chomutov (západ)⁷. Město je administrativně rozčleněno do osmi částí obce – Komořany, Souš, Starý Most, Rudolice, Most, Čepirohy, Velebudice a Vteln. Územně je město rozčleněno na 18 katastrálních území.

Strategické dokumenty města, vztahující se ke KP

- Podpora prarodinných aktivit ve městě Most
- Strategický plán lokálního partnerství Most pro roky 2013-2014
- Strategický plán rozvoje města Mostu do roku 2020

Všechny uvedené dokumenty jsou ke stažení na oficiálních internetových stránkách města Mostu www.mesto-most.cz.

6.1.2 Struktura obyvatelstva

Počet obyvatel a jeho vývoj

Ve vývoji počtu obyvatel v Mostě byly dva zásadní zlomy. Prvním byl nárůst počtu obyvatel způsobený rozmachem hornictví v 70. - 80. letech minulého století, kdy se do mosteckého regionu hromadně stěhovali horníci za práci. Od začátku devadesátých let dochází naopak k poklesu počtu obyvatel, který však není tak rychlý, jako byl strmý nárůst obyvatel v 70. a 80. letech. Útlum těžby a také nárůst automatizované výroby v Chemopetrolu měly za následek dramatické zvyšování nezaměstnanosti, která se podepisuje na odlivu trvale žijících obyvatel až do současnosti.⁸

Tabulka č. 7 – Vývoj počtu obyvatel⁹

| Počet obyvatel | 2011 | 2012 | 2013 |
|---------------------|---------------|---------------|---------------|
| Most | 67 058 | 67 490 | 67 332 |
| Celé území ORP Most | 75 639 | 76 314 | 76 088 |

⁵ Zdroj: Analytická zpráva – výstup klíčové aktivity č. 3 projektu „Komunitní plánování rozvoje sociálních služeb a služeb navazujících v Mostě“ (CZ.1.04/3.1.03/97.00066): <http://www.mesto-most.cz/zakladni-informace-a-dokumenty-komunitniho-planovani/ds-1524/archiv=0>

⁶ Zdroj: Strategický plán rozvoje města Mostu do roku 2020.

⁷ Zdroj: Strategický plán rozvoje města Mostu do roku 2020.

⁸ Zdroj: Strategický plán rozvoje města Mostu do roku 2020.

⁹ Zdroj: Český statistický úřad.

Věková struktura

Věkovou strukturu obyvatelstva lze charakterizovat jako příznivou, v Mostě připadá na 100 dětí (věk 0 – 14) cca 98 osob starších 65 let. Podíl osob starších 60 let se sice od posledního sčítání lidu v roce 2001 zvýšil jen o 4%, ovšem při stávajícím trendu nízké porodnosti a zvyšující se naději dožití, můžeme nárůst i nadále očekávat. Naopak k poklesu dětské složky došlo mezi lety 2001 a 2011 velmi výrazně - o 19%.

Tab. č. 8 - Projekce vývoje počtu obyvatel v Ústeckém kraji do roku 2050¹⁰

| Pohlaví | Věková kategorie | 2020 | 2025 | 2030 | 2035 | 2040 | 2045 | 2050 |
|---------|------------------|---------|---------|---------|---------|---------|---------|---------|
| Muži | 0-14 | 64 575 | 57 989 | 52 857 | 49 975 | 48 709 | 47 930 | 46 557 |
| | 15-64 | 270 021 | 265 626 | 260 055 | 251 429 | 237 033 | 221 914 | 212 022 |
| | 65+ | 70 040 | 76 425 | 81 459 | 86 275 | 94 390 | 102 305 | 105 241 |
| Ženy | 0-14 | 61 099 | 54 577 | 49 735 | 47 026 | 45 833 | 45 101 | 43 813 |
| | 15-64 | 256 086 | 250 022 | 243 673 | 234 201 | 218 680 | 202 404 | 192 234 |
| | 65+ | 93 877 | 100 461 | 104 616 | 108 282 | 115 145 | 121 612 | 122 462 |

Graf č. 1 – Projekce vývoje počtu obyvatel v Ústeckém kraji do roku 2050

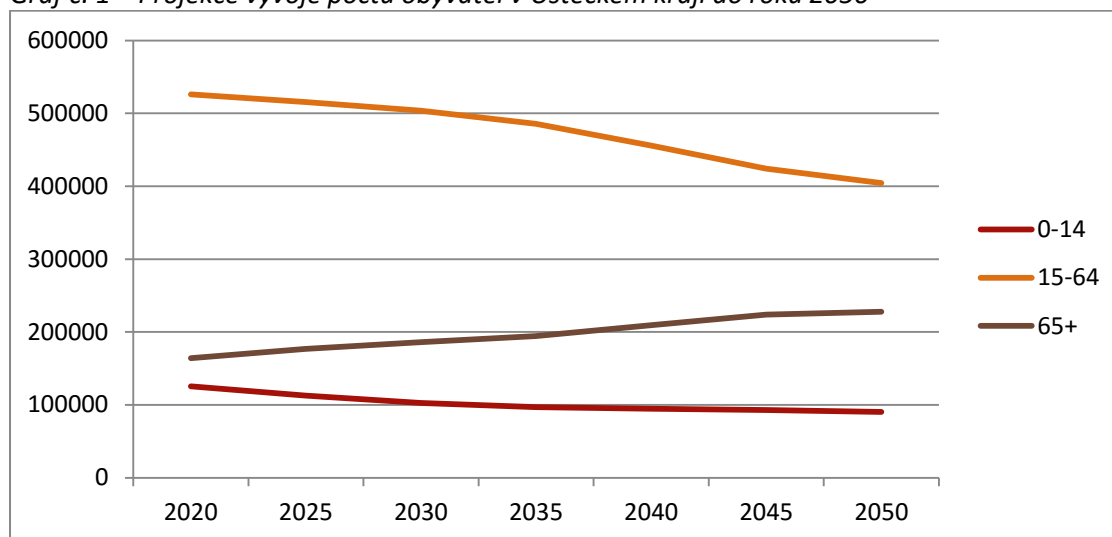

Z uvedených dat vyplývá, že se bude zvyšovat podíl osob ve věku 65 let a starších. Je proto nezbytné rozvíjet a vytvářet efektivní síť služeb pro tuto cílovou skupinu.

6.1.3 Vzdělanost

Tab. č. 9 - Počet obyvatel (věk 15 a více) s nejvyšším ukončeným vzděláním¹¹

| Obec | Bez vzdělání | Základní vč. neukončeného | Střední vč. vyučení (bez maturity) | Úplné střední s maturitou | Nástavbové studium | Vyšší odborné vzdělání | Vysokoškolské |
|------------|--------------|---------------------------|------------------------------------|---------------------------|--------------------|------------------------|---------------|
| Most | 341 | 12 457 | 18 555 | 13 878 | 1 306 | 446 | 4 636 |
| Celkem ORP | 417 | 14 823 | 21 277 | 15 017 | 1 390 | 483 | 4 892 |
| Most: | 0,72% | 25,43% | 36,50% | 25,76% | 2,38% | 0,83% | 8,39% |

¹⁰ Zdroj: Český statistický úřad

¹¹ Zdroj: Český statistický úřad, Veřejná databáze, SLBD 2011, (<http://scitani.cz/>).

6.1.3.1 Vzdělanostní úroveň obyvatel Ústeckého kraje

Tab. č. 10 - Počet obyvatel (ve věku 15+) dle ukončeného vzdělání v roce 2011¹²

| | Počet obyvatel | základní | střední | střední s maturitou | vyšší odborné | Vysokoškolské | bez vzdělání | nezjištěno |
|--------------|----------------|----------|---------|---------------------|---------------|---------------|--------------|------------|
| ČR celkem | 8 575 198 | 23% | 38% | 24,9% | 3,5% | 8,9% | 0,4% | 1,3% |
| Ústecký kraj | 681 355 | 27,3% | 39,3% | 22,3% | 2,9% | 5,3% | 0,8% | 2,1% |

Tab. č. 11 - Počet obyvatel (ve věku 15+) dle ukončeného vzdělání v roce 2011¹³

| | Počet obyvatel | Bez vzdělání | Základní vč. neukončeného | Střední vč. vyučení (bez maturity) | Úplné střední s maturitou | Nástavbové studium | Vyšší odborné vzdělání | Vysokoškolské |
|--------------|----------------|--------------|---------------------------|------------------------------------|---------------------------|--------------------|------------------------|---------------|
| ČR celkem | 8 947 632 | 0,4% | 14,8% | 32,8% | 28,9% | 2,7% | 1,4% | 13,3% |
| Ústecký kraj | 687 269 | 0,8% | 19,3% | 34,9% | 26,6% | 2,5% | 0,9% | 8,1% |
| Most | 58 299 | 0,7% | 25,4% | 36,5% | 25,8% | 2,4% | 0,8% | 8,4% |

Z uvedených dat vyplývá, že vzdělanostní úroveň v Ústeckém kraji je v porovnání s celorepublikovým průměrem výrazně nižší. V některých ohledech Most zaostává i za průměrem Ústeckého kraje. Je proto potřeba posilovat a podporovat aktivity, které povedou k rozvoji vzdělanostní struktury.

6.1.4 Zaměstnanost/nezaměstnanost

Tab. č. 12 - Počet uchazečů o zaměstnání¹⁴

| | Prosinec 2011 | Prosinec 2012 | Prosinec 2013 | Květen 2014 |
|----------------------------------|-----------------|-------------------|-----------------|-----------------|
| Okres Most | 9 402 | 9 890 | 10 724 | 10 474 |
| <i>Podíl nezaměstnanosti v %</i> | <i>11,5%</i> | <i>12,3%</i> | <i>13,5%</i> | <i>13,3%</i> |
| <i>Celorepublikové srovnání</i> | <i>3. místo</i> | <i>3. místo</i> | <i>2. místo</i> | <i>1. místo</i> |
| ORP Most | 6 043 | xxx ¹⁵ | 6 942 | 6 827 |

Tab. č. 13 - Počet uchazečů o zaměstnání v obcích¹⁶

| Obce v ORP Most | Prosinec 2011 | Prosinec 2012 ¹⁷ | Prosinec 2013 | Květen 2014 |
|-----------------|---------------|-----------------------------|---------------|-------------|
| ORP Most | 6043 | | 6 942 | 6 827 |

ORP Most patří dlouhodobě k regionům s velmi vysokým počtem osob bez zaměstnání. Je proto nezbytné rozvíjet a vytvářet efektivní síť služeb pro tuto cílovou skupinu s cílem zvýšit zaměstnanost a zaměstnatelnost osob znevýhodněných na trhu práce.

¹² Zdroj: Český statistický úřad, Veřejná databáze, SLBD 2001, (<http://scitani.cz/>).

¹³ Zdroj: Český statistický úřad, Veřejná databáze, SLBD 2011, (<http://scitani.cz/>).

¹⁴ Zdroj: Úřad práce ČR, kontaktní pracoviště Most.

¹⁵ Údaje v ORP Most za rok 2012 nebylo možné zjistit z důvodů, že je nový počítačový systém ÚP neuměl vyhodnotit.

¹⁶ Zdroj: Úřad práce ČR, kontaktní pracoviště Most.

¹⁷ Údaje v ORP Most za rok 2012 nebylo možné zjistit z důvodů, že je nový počítačový systém ÚP neuměl vyhodnotit.

6.1.5 Bydlení

Město Most je z pohledu charakteru bydlení velmi netypickým městem. Staré královské město muselo v 70. letech ustoupit těžbě uhlí a v letech 1954 - 1989 bylo postaveno nové město sídlištního typu s byty v panelových domech. Proto je ve městě relativně mladý bytový fond. Pouze 631 bytových jednotek je postavených před rokem 1946. Více jak 94% bytového fondu bylo postaveno v období 1946 - 1990.

Z toho důvodu má město Most oproti jiným městům tu zvláštnost, že má dlouhodobě větší podíl bytů v bytových domech než v domech rodinných. Proto také po roce 1990 došlo prakticky k zastavení výstavby bytů v bytových domech a naopak se intenzivně rozvíjí výstavba rodinných domů. Od roku 2001 přibylo v rodinných domech 284 bytů a 48 bytů v domech bytových.

Bydlení se nyní rozvíjí především v okrajových částech města, kde vznikají malá satelitní městečka. Výhodou je velmi dobrá dostupnost veškeré občanské vybavenosti, kterou město nabízí. K nejrychlejšímu rozvoji dochází v části města Vtelno a Souš. Z důvodu špatného dopravního napojení zaostává část Rudolice nad Bílinou. V samotném městě Most je v poslední době trendem snaha o stěhování obyvatel z velkých sídlišť do tzv. staré zástavby, která byla budována v 50. – 60. letech minulého století. V lokalitě známé jako 2B probíhá již několik let rekonstrukce bytových domů a vznikají zde nadstandardní byty (100 m² a více).

Závažným problémem města v oblasti bydlení jsou sociálně vyloučené území sídliště Chanov a bloků 95 – 100. Sídlíště Chanov je izolováno od města a žijí zde zejména sociálně slabí a obtížně přizpůsobiví občané. Kromě jeho izolace musí město řešit problém zdevastovaných bytových domů a veřejného prostranství na sídlišti a otázku bezpečnosti v této lokalitě.¹⁸

¹⁸ Zdroj: Strategický plán rozvoje města Mostu do roku 2020.

6.2 Sociálně vyloučené lokality – Ústecký kraj

Následující obrázky č. 4 a 5 dokazují, že ÚK je krajem s vysokou koncentrací SVL. SVL jsou oblasti, které si z hlediska komunitního plánování vyžadují významnou pozornost, protože se zde kumulují negativní a společensky nežádoucí jevy, jako je vysoká nezaměstnanost, vyšší míra kriminality, nevyhovující bytové podmínky, výskyt sociálněpatologických jevů atd. Město Most navíc patří k městům s výskytem hned několika takových rizikových lokalit – viz obrázek č. 5. Na problematiku SVL reagují především priority a opatření KS2.

Hlavními faktory, ovlivňujícími progresy sociálně vyloučených lokalit jsou:

- Nezaměstnanost – dlouhodobě patří k nejvyšším
- Sociální dávky – roste počet plně závislých osob
- Relativně levné bydlení – akumulace dalších sociálně slabých obyvatel z jiných regionů
- Turistika za nezaměstnaností

Obrázek č. 4 – Mapa SVL v ÚK¹⁹

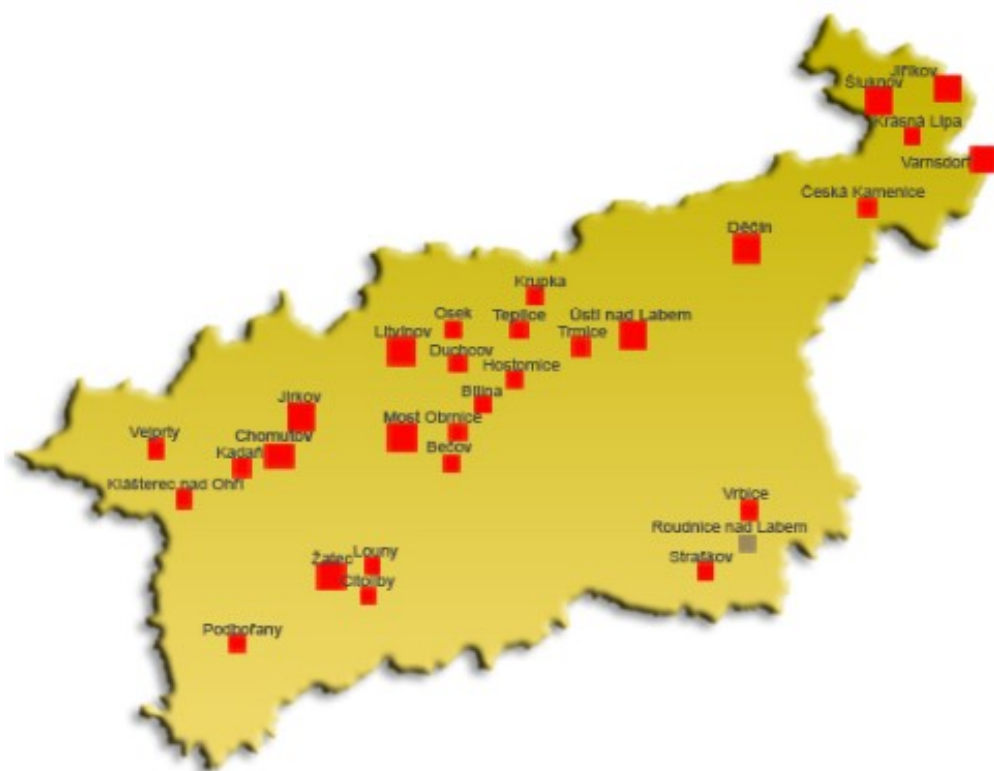

¹⁹ Zdroj: projekt MPSV ČR „Analýza sociálně vyloučených romských lokalit a absorpční kapacity subjektů působících v této oblasti“, který byl realizován společností GAC spol. s r. o.

Počet SVL v ORP Most: 5.

Z toho: v obci Most: 3

v obci Obrnice: 1

v obci Bečov: 1

Obrázek č. 5 – Mapa SVL v Mostě²⁰

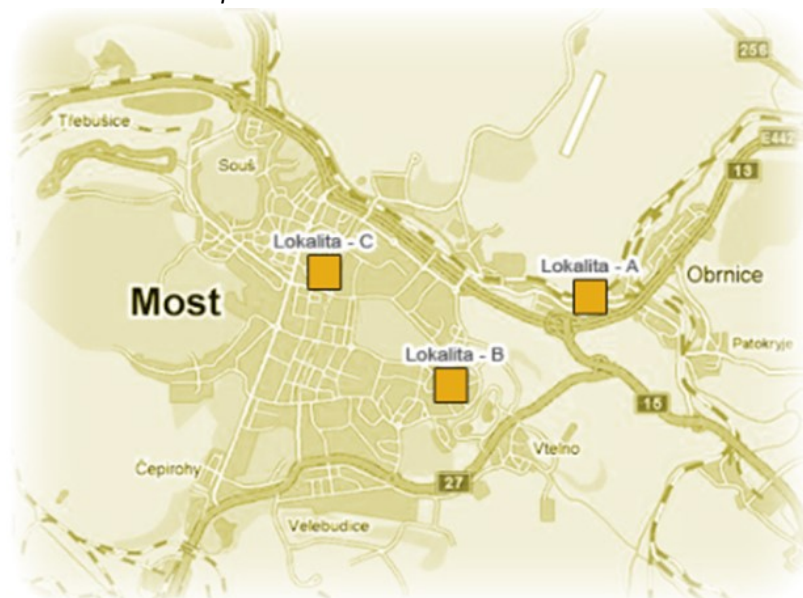

Lokalita A

Chanov

Lokalita B Sídliště Liščí vrch

Lokalita C

okolí bloku 100

6.5 Podpurná statistická data

6.5.1 Sociální zabezpečení a dávky²¹

6.5.1.1 Dávky státní sociální podpory

Tab. č. 14 - Počet příjemců vybraných dávek státní sociální podpory, kterým byla dávka vyplacena

| ORP Most | 2011 | 2012 | 2013 | do dubna 2014 |
|----------------------|--------|--------|--------|---------------|
| Příspěvek na bydlení | 34 680 | 37 051 | 42 497 | 13 701 |
| Rodičovský příspěvek | 29 392 | 26 857 | 25 723 | 10 265 |

Tab. č. 15 - Celkové roční výdaje na vybrané dávky státní sociální podpory v Kč

| ORP Most | 2011 | 2012 | 2013 | do dubna 2014 |
|----------------------|-------------|-------------|-------------|---------------|
| Příspěvek na bydlení | 101 656 640 | 117 501 086 | 146 722 266 | 54 757 440 |
| Rodičovský příspěvek | 175 303 038 | 162 421 268 | 159 095 532 | 52 490 832 |

Z uvedených dat vyplývá, že stoupá počet příjemců příspěvku na bydlení a také objem vyplacených finančních prostředků na příspěvky na bydlení. Je potřeba podpora a rozvíjet aktivity, které povedou cílovou skupiny k zajištění a udržení adekvátního bydlení bez prohlubování závislosti na dávkách státní sociální podpory.

6.5.1.2 Dávky pomoci v hmotné nouzi

Tab. č. 16 - Počet příjemců dávek pomoci v hmotné nouzi, kterým byla dávka vyplacena

| ORP Most | 2011 | 2012 | 2013 | do dubna 2014 |
|-----------------------|-------|-------|-------|---------------|
| Příspěvek na živobytí | 2 402 | 2 310 | 3 028 | 3 290 |
| Doplatek na bydlení | 582 | 915 | 1 349 | 1 730 |

²⁰ Zdroj: projekt MPSV ČR „Analýza sociálně vyloučených romských lokalit a absorpční kapacity subjektů působících v této oblasti“, který byl realizován společností GAC spol. s r. o.

²¹ Zdroj: statistiky Úřadu práce ČR, krajské pobočky Ústí nad Labem, kontaktní pracoviště Most.

| | | | | |
|------------------------------|-------|-------|-------|-------|
| Mimořádná okamžitá pomoc | 1 767 | 946 | 1 208 | 225 |
| Dávky pro ZP/do 2011 od 2012 | 1 790 | x | x | x |
| Příspěvek na mobilitu | x | 1 089 | 1 388 | 1 510 |
| Zvláštní pomůcky | x | 31 | 41 | 6 |

Tab. č. 17 - Celkové roční výdaje na dávky pomoci v hmotné nouzi v Kč

| ORP Most | 2011 | 2012 | 2013 | do dubna 2014 |
|------------------------------|------------|-------------|-------------|---------------|
| Příspěvek na živobytí | 81 230 000 | 125 515 000 | 158 400 000 | 57 417 000 |
| Doplatek na bydlení | 11 975 000 | 25 050 000 | 44 629 000 | 20 354 000 |
| Mimořádná okamžitá pomoc | 3 366 000 | 1 294 000 | 1 047 000 | 318 000 |
| Dávky pro ZP/do 2011 od 2012 | 8 576 000 | x | x | x |
| Příspěvek na mobilitu | x | 5 560 000 | 7 234 000 | 2 449 000 |
| Zvláštní pomůcky | x | 772 000 | 4 136 000 | 755 000 |

Z uvedených dat vyplývá, že stoupá počet příjemců dávek pomoci v hmotné nouzi, stejně jako objem vyplacených finančních prostředků na tyto dávky. Je proto potřeba rozvíjet a podporovat služby a projekty zaměřené na práci s touto cílovou skupinou a klást důraz na preventivní aktivity.

6.5.1.3 Příspěvek na péči

Tab. č. 18 - Příspěvek na péči v ORP Most

| | 2011 | 2012 | 2013 | do dubna 2014 |
|------------------------|---------|---------|---------|---------------|
| Počet příjemců dávky | 1 878 | 2 076 | 2 497 | 2 484 |
| Roční výdaje v tis. Kč | 100 091 | 116 819 | 141 380 | 50 543 |

Stoupá počet příjemců příspěvku na péči. Zde je možná souvislost s narůstajícím počtem osob seniorského věku. S ohledem na další prognózy je nezbytné rozvíjet efektivní síť služeb pro osoby se zdravotním znevýhodněním i seniory.

6.5.2 Údaje z Oddělení sociální práce odboru sociálních věcí²²

Tab. č. 19 - Počet klientů a intervencí sociálních pracovníků v roce 2013²³

| Cílová skupina | Počet klientů | | Počet intervencí |
|--|-----------------|--|------------------|
| | Celkem k 31.12. | Klienti, se kterými se aktivně pracovalo | |
| Osoby se zdravotním postižením nebo duševním onemocněním | 766 | 49 | 820 |
| Osoby pečující o osoby závislé na péči | 25 | 14 | 60 |
| Osoby s různým stupněm omezení způsobilosti k právním úkonům | 88 | 3 | 17 |
| Osoby ohrožené sociálním vyloučením | 50 | 36 | 398 |
| Osoby ohrožené rizikovým způsobem života | 9 | 6 | 36 |
| Oběti agrese, trestné činnosti a domácí násilí | 6 | 3 | 27 |
| Osoby, které ztratily přístřeší, nachází se v nejistém či | 172 | 122 | 838 |

²² Zdroj: Magistrát města Mostu, odbor sociálních věcí.

²³ Údaje za roky 2011 a 2012 nejsou k známy - nebyly v této struktuře sledovány.

| | | | |
|--|-------|-----|-------|
| neadekvátním bydlení | | | |
| Nezaměstnaní a osoby s materiálními problémy | 151 | 77 | 461 |
| Imigranti | 5 | 4 | 44 |
| Rodiny s dětmi | 12 | 7 | 56 |
| Ostatní | 386 | 101 | 459 |
| Celkem | 1 670 | 422 | 3 216 |

Z uvedených dat vyplývá, že se v regionu vyskytuje značná skupina osob s bez přístřeší (či žijící v nevyhovujícím bydlení), osob bez zaměstnání či s materiálními problémy a osob se zdravotním znevýhodněním. Těmto skupinám je potřeba věnovat značnou pozornost při plánování sítě sociálních služeb a služeb navazujících. Zcela nepokryta je skupina osoba pečujících o osoby závislé na péči jiné osoby.

Tab. č. 20 - Počet klientů kurátora pro dospělé

| | 2011 | | 2012 | | 2013 | | Celkem |
|-------------------------|------|------|------|------|------|------|--------|
| | Muži | Ženy | Muži | Ženy | Muži | Ženy | |
| z VTOS | 165 | 13 | 120 | 15 | 137 | 9 | 459 |
| z vazby | 17 | 7 | 32 | 1 | 22 | 1 | 80 |
| z VÚM | 10 | 6 | 6 | 6 | 5 | 3 | 36 |
| z psychiatrické léčebny | 3 | 0 | 1 | 0 | 2 | 0 | 6 |
| ostatní | 8 | 3 | 1 | 0 | 4 | 0 | 16 |
| Celkem | 203 | 29 | 160 | 22 | 170 | 13 | 597 |

6.5.3 Údaje z Oddělení sociální právní ochrany dětí²⁴

Tab. č. 21 - Sledování výchovy a výkonu dohledu²⁵

| OSPOD sleduje děti | Počet dětí k 31. 12. 2013 |
|--|---------------------------|
| V ústavní a ochranné výchově | 112 |
| Ve výkonu vazby nebo výkonu trestu odnětí svobody | 0 |
| O něž ve věznici pečuje odsouzená nebo obviněná žena | 0 |

6.5.3.1 Kurátoři pro mládež/ zdroj Magistrát města Mostu

Tab. č. 22 - Klienti řešení kurátory pro mládež

| | 2011 | | 2012 | | 2013 | |
|---------------------------------------|------|-----------|------|-----------|------|-----------|
| | děti | mladiství | děti | mladiství | děti | mladiství |
| Trestná činnost | 52 | 58 | 46 | 48 | 35 | 30 |
| Přestupky | x | 99 | x | 87 | x | 65 |
| Výchovné problémy | 230 | 208 | 250 | 204 | 197 | 203 |
| Dohledy | 6 | 6 | 5 | 6 | 2 | 6 |
| Uložená výchovná opatření mladistvým | x | 1 | x | 1 | x | 1 |
| Opatření uložená dětem mladším 15 let | 21 | x | 21 | x | 17 | x |
| Návrh na předběžné opatření | 8 | 9 | 7 | 9 | 5 | 2 |
| Návrh na ústavní výchovu | 6 | 5 | 5 | 4 | 0 | 1 |

Tab. č. 23 - Rodinné zázemí klientů kurátorů pro mládež (počet klientů)

| | 2011 | 2012 | 2013 |
|----------------|------|------|------|
| Úplná rodina | 213 | 227 | 170 |
| Neúplná rodina | 205 | 201 | 219 |

²⁴ Zdroj: Magistrát města Mostu, odbor sociálních věcí.

²⁵ Údaje za roky 2011 a 2012 nejsou k dispozici.

| | | | |
|---------------------------|-----|-----|-----|
| Nová rodina | 28 | 30 | 29 |
| Rodina s druhem (družkou) | 135 | 143 | 127 |
| Ústavní výchova | 42 | 35 | 51 |
| Ostatní | 15 | 16 | 13 |

6.5.4. Statistika sociálně patologických jevů²⁶

Tab. č. 24 - Vývoj kriminality

| Počet trestných činů | 2011 | 2012 | 2013 |
|-----------------------|-------|-------|-------|
| Okres Most | 4 069 | 4 261 | 5 374 |
| Z toho město Most | 2 425 | 2 553 | 3 379 |
| Z toho město Most v % | 59,6% | 59,9% | 62,9% |

Tab. č. 25 - Hlavní druhy kriminality ve městě Most

| Počet trestných činů | 2011 | 2012 | 2013 |
|----------------------|--------------|--------------|--------------|
| Násilná | 169 | 164 | 149 |
| Majetková | 1 552 | 1 580 | 2 197 |
| vloupání | 425 | 354 | 596 |
| Krádeže prosté | 943 | 1 007 | 1 282 |
| Hospodářská | 262 | 319 | 527 |
| celkem | 2 425 | 2 553 | 3 379 |

Tab. č. 26 - Počet trestných činů na úseku drog

| Drogy | 2011 | 2012 | 2013 |
|------------------|------|------|------|
| TČ na úseku drog | 22 | 22 | 53 |

Tab. č. 27 - Počet spáchaných skutků – rozdělení dle věku

| Spácháno skutků | 2011 | 2012 | 2013 |
|-----------------------|------------|------------|------------|
| Recidivisty | 691 | 689 | 858 |
| Děti do 14 let | 13 | 23 | 16 |
| Mladistvými do 17 let | 53 | 36 | 26 |
| Celkem | 757 | 748 | 900 |

Tab. č. 28 - Domácí násilí – počty vykázaných osob v okrese Most

| | 2011 | 2012 | 2013 | 2014, I. pololetí |
|-----------------------|------|------|------|-------------------|
| Počet vykázaných osob | 40 | 33 | 27 | 13 |

Z uvedených dat vyplývá, že narůstá počet trestných činů (především v oblasti majetkových trestných činů). Při plánování priorit a opatření pro III. KP na roky 2015 – 2018 je potřeba věnovat pozornost zaměřeným na prevenci kriminality. Naopak u počtu osob vykázaných ze společného obydlení, dochází ke snižování. Z těchto dat však nelze vyvodit, zda se počty případů domácího násilí skutečně snižují nebo zda jen dochází k nižšímu využívání nástroje tzv. „vykázání“.

²⁶ Zdroj: Policie České republiky, krajské ředitelství policie Ústeckého kraje, kancelář ředitele, oddělení tisku a prevence Most.

6.6 Údaje o sociálních službách²⁷

V této kapitole je uveden přehled o poskytovaných sociálních službách v ORP Most. Data jsou za rok 2012. III. KP začal být zpracováván a připravován na začátku roku 2014, kdy ještě nebyly k dispozici kompletní údaje za rok 2013. Povinné výkaznictví za rok 2013 odevzdávali poskytovatelé sociálních služeb až do září 2014. Vzhledem k harmonogramu prací na tvorbě III. KP nebylo možné tato data zahrnout.

Tab. č. 29 - Počet registrovaných sociálních služeb v ORP Most – data za rok 2012²⁸

| Typ sociální služby | Druh sociální služby | Počet registrovaných služeb |
|--------------------------|--|-----------------------------|
| | Sociální poradenství | 10 |
| Služby sociální péče | Osobní asistence | 3 |
| | Pečovatelská služba | 3 |
| | Tísňová péče | 0 |
| | Průvodcovské a předčitatelské služby | 0 |
| | Podpora samostatného bydlení | 0 |
| | Odlehčovací služby | 2 |
| | Centra denních služeb | 0 |
| | Denní stacionáře | 3 |
| | Týdenní stacionáře | 0 |
| | Domovy pro osoby se zdravotním postižením | 1 |
| | Domovy pro seniory | 3 |
| | Domovy se zvláštním režimem | 1 |
| | Chráněné bydlení | 1 |
| | Sociální služby poskytované ve zdravotnických zařízeních ústavní péče | 1 |
| Služby sociální prevence | Raná péče | 3 |
| | Telefonická krizová pomoc | 1 |
| | Tlumočnické služby | 1 |
| | Azylové domy | 2 |
| | Domy na půl cesty | 1 |
| | Kontaktní centra | 1 |
| | Krizová pomoc | 0 |
| | Intervenční centra | 1 |
| | Nízkoprahová denní centra (vznik 2013) | 0 |
| | Nízkoprahová zařízení pro děti a mládež | 5 |
| | Noclehárny | 1 |
| | Služby následné péče | 1 |
| | Sociálně aktivizační služby pro rodiny s dětmi | 6 |
| | Sociálně aktivizační služby pro seniory a osoby se zdravotním postižením | 2 |
| | Sociálně terapeutické dílny | 0 |
| | Terapeutické komunity | 0 |
| Terénní programy | 4 | |

²⁷ Zdroj: Strategie území správního obvodu ORP Most zpracovaná v rámci projektu Systémová podpora rozvoje meziobecní spolupráce v ČR v rámci území správních obvodů obcí s rozšířenou působností (reg. č. CZ.1.04/4.1.00/B8.00001).

²⁸ V celém bodě 5 této zprávy jsou uvedena data za rok 2012. V době, kdy se začala analytická zpráva zpracovávat a připravovat ještě nebyly k dispozici kompletní výsledky za rok 2013.

| | |
|-----------------------|-----------|
| Sociální rehabilitace | 2 |
| Celkem | 60 |

Graf č. 2 – Přehled služeb dle typu

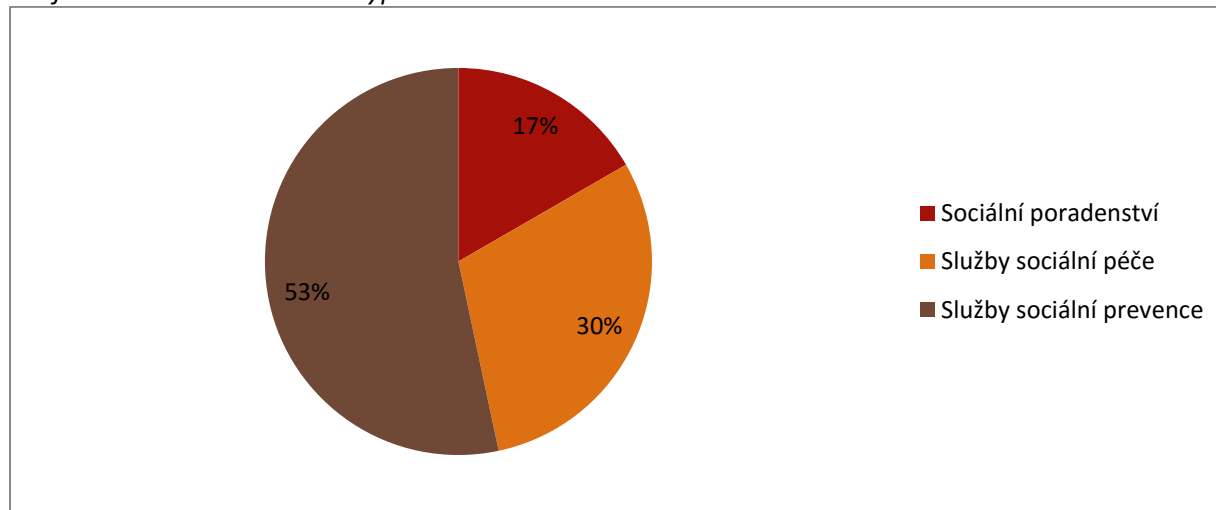

Tab. č. 30 - Služby dle zřizovatele – data za rok 2012

| Typ sociální služby | Druh sociální služby | Zřizovatel | | | | | |
|--------------------------|---|------------|----------|----------|------------|--------|----------|
| | | MPS V | kra j | obe c | círke v | F O | jin ý |
| | Sociální poradenství | 0 | 1 | 2 | 2 | 0 | 5 |
| Služby sociální péče | Osobní asistence | 0 | 1 | 0 | 1 | 0 | 1 |
| | Pečovatelská služba | 0 | 0 | 1 | 1 | 0 | 1 |
| | Tísňová péče | 0 | 0 | 0 | 0 | 0 | 0 |
| | Průvodcovské a předčitatelské služby | 0 | 0 | 0 | 0 | 0 | 0 |
| | Podpora samostatného bydlení | 0 | 0 | 0 | 0 | 0 | 0 |
| | Odlehčovací služby | 0 | 0 | 0 | 0 | 0 | 2 |
| | Centra denních služeb | 0 | 0 | 0 | 0 | 0 | 0 |
| | Denní stacionáře | 0 | 0 | 1 | 0 | 0 | 0 |
| | Týdenní stacionáře | 0 | 0 | 0 | 0 | 0 | 0 |
| | Domovy pro osoby se zdravotním postižením | 0 | 0 | 1 | 0 | 0 | 0 |
| | Domovy pro seniory | 0 | 0 | 1 | 0 | 0 | 0 |
| | Domovy se zvláštním režimem | 0 | 0 | 1 | 0 | 0 | 0 |
| | Chráněné bydlení | 0 | 0 | 0 | 0 | 0 | 1 |
| | Sociální služby poskytované ve zdravotnických zařízeních ústavní péče | 0 | 1 | 0 | 0 | 0 | 0 |
| Služby sociální prevence | Raná péče | 0 | 0 | 0 | 1 | 0 | 2 |
| | Telefonická krizová pomoc | 0 | 0 | 0 | 0 | 0 | 1 |
| | Tlumočnické služby | 0 | 0 | 0 | 0 | 0 | 1 |
| | Azylové domy | 0 | 0 | 0 | 1 | 0 | 1 |
| | Domy na půl cesty | 0 | 0 | 0 | 0 | 0 | 1 |
| | Kontaktní centra | 0 | 0 | 0 | 0 | 0 | 1 |
| | Krizová pomoc | 0 | 0 | 0 | 0 | 0 | 0 |
| | Intervenční centra | 0 | 0 | 0 | 0 | 0 | 1 |
| | Nízkoprahová denní centra | 0 | 0 | 0 | 1 | 0 | 0 |

| | | | | | | |
|--|----------|----------|-----------|-----------|----------|-----------|
| Nízkoprahová zařízení pro děti a mládež | 0 | 0 | 2 | 2 | 0 | 1 |
| Noclehárny | 0 | 0 | 0 | 0 | 0 | 1 |
| Služby následné péče | 0 | 0 | 0 | 0 | 0 | 1 |
| Sociálně aktivizační služby pro rodiny s dětmi | 0 | 0 | 2 | 2 | 0 | 2 |
| Sociálně aktivizační služby pro seniory a osoby se zdravotním postižením | 0 | 0 | 0 | 1 | 0 | 1 |
| Sociálně terapeutické dílny | 0 | 0 | 0 | 0 | 0 | 0 |
| Terapeutické komunity | 0 | 0 | 0 | 0 | 0 | 0 |
| Terénní programy | 0 | 0 | 1 | 1 | 0 | 2 |
| Sociální rehabilitace | 0 | 0 | 0 | 1 | 0 | 1 |
| Celkem | 0 | 3 | 12 | 14 | 0 | 27 |

Graf č. 3 – Služby dle zřizovatele

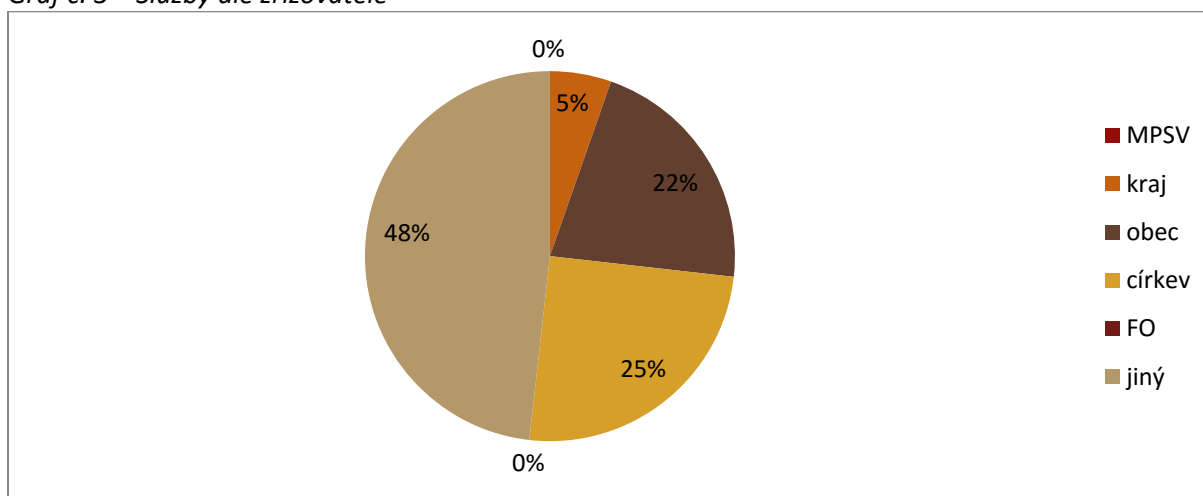

Tab. č. 31 - Počty uživatelů jednotlivých druhů služeb – data za rok 2012

| Centra denních služeb | | | Denní stacionáře | | | Zařízení pro krizovou pomoc | | |
|---------------------------|---------|------|--|---------|------|-----------------------------|---------|------|
| Děti do 18 let | dospělí | | Děti do 18 let | dospělí | | Děti do 18 let | dospělí | |
| | muži | ženy | | muži | ženy | | muži | ženy |
| x | x | x | 20 | 7 | 10 | x | x | x |
| Nízkoprahová denní centra | | | Nízkoprahová zařízení pro děti a mládež | | | Noclehárny | | |
| Děti do 18 let | dospělí | | Děti do 18 let | dospělí | | Děti do 18 let | dospělí | |
| | muži | ženy | | muži | ženy | | muži | ženy |
| x | x | x | 334 | 11 | 12 | 0 | 3173 | 0 |
| Sociální poradny | | | Sociálně terapeutické dílny | | | Sociální rehabilitace | | |
| Děti do 18 let | dospělí | | Děti do 18 let | dospělí | | Děti do 18 let | dospělí | |
| | muži | ženy | | muži | ženy | | muži | ženy |
| 4 | 1996 | 3644 | x | x | x | 0 | 14 | 22 |
| Pracoviště rané péče | | | Intervenční centra | | | Služby následné péče | | |
| Děti do 18 let | dospělí | | Děti do 18 let | dospělí | | Děti do 18 let | dospělí | |
| | muži | ženy | | muži | ženy | | muži | ženy |
| 6 | 0 | 0 | 0 | 0 | 0 | 3 | 43 | 65 |
| Týdenní stacionáře | | | Domov pro osoby se zdravotním postižením | | | Domovy pro seniory | | |
| Děti do 18 let | dospělí | | Děti do 18 let | dospělí | | Děti do 18 let | dospělí | |
| | muži | ženy | | muži | ženy | | muži | ženy |

| | | | | | | | | |
|------------------------------------|---------|------|---|---------|------|---------------------------|---------|------|
| x | x | x | 0 | 5 | 2 | 0 | 114 | 330 |
| Domovy se zvláštním režimem | | | Chráněné bydlení | | | Azylové domy | | |
| Děti do 18 let | dospělí | | Děti do 18 let | dospělí | | Děti do 18 let | dospělí | |
| | muži | ženy | | muži | ženy | | muži | ženy |
| 0 | 5 | 24 | 0 | 7 | 1 | 80 | 84 | 69 |
| Domy na půl cesty | | | Terapeutické komunity | | | Terénní programy | | |
| Děti do 18 let | dospělí | | Děti do 18 let | Dospělí | | Děti do 18 let | dospělí | |
| | muži | ženy | | muž | ženy | | muži | ženy |
| 0 | 21 | 25 | 25 | 25 | x | 223 | 2044 | 2324 |
| Osobní asistence | | | Pečovatelská služba | | | Odlehčovací služby | | |
| Děti do 18 let | dospělí | | Děti do 18 let | dospělí | | Děti do 18 let | dospělí | |
| | muži | ženy | | muži | ženy | | muži | ženy |
| 3 | 0 | 19 | 0 | 120 | 345 | 0 | 64 | 47 |
| Telefonická krizová pomoc | | | Tlumočnické služby | | | Kontaktní centra | | |
| Děti do 18 let | dospělí | | Děti do 18 let | dospělí | | Děti do 18 let | dospělí | |
| | muži | ženy | | muži | ženy | | muži | ženy |
| 18 | 919 | 1170 | 0 | 42 | 56 | 0 | 323 | 115 |
| SaS pro rodiny s dětmi | | | SaS pro seniory a osoby se zdravotním postižením | | | | | |
| Děti do 18 let | dospělí | | Děti do 18 let | dospělí | | | | |
| | muži | ženy | | muži | ženy | | | |
| 177 | 59 | 186 | 0 | 33 | 33 | | | |

6.7 SWOT analýzy

SWOT analýzy byly vytvořeny metodou brainstormingu v rámci pravidelných jednání koordinačních skupin komunitního plánování, a to v období květen – červen 2014. Data jsou ve SWOT analýzách řazena dle důležitosti od nejdůležitějších po nejméně důležitá.

6.7.1 Globální SWOT analýza

Generální SWOT analýza byla vytvořena formou sumarizace dat ze SWOT analýz všech šesti koordinačních skupin komunitního plánování.

Tab. č. 32 – Globální SWOT analýza

| Silné stránky (S trengths) | | Slabé stránky (W eaknesses) | |
|---------------------------------------|---|-------------------------------------|--|
| S1 | <ul style="list-style-type: none"> Zavedený systém plánování sociálních služeb | W1 | <ul style="list-style-type: none"> Nedostatečné zapojení veřejnosti, neschopnost práce s veřejností |
| S2 | <ul style="list-style-type: none"> Fungující dobrovolnické centrum a využívání činnosti dobrovolníků v sociálních službách | W2 | <ul style="list-style-type: none"> Nízká zaangažovanost politických představitelů města - neschopnost je zaujmout |
| S3 | <ul style="list-style-type: none"> Členové jednotlivých KS vzájemně dobře spolupracují a mají mezi sebou dobré vztahy | W3 | <ul style="list-style-type: none"> Nízká kapacita některých služeb (domov se zvl. režimem, denní stacionář, předškolní vzdělávání |
| S4 | <ul style="list-style-type: none"> KS se pravidelně schází a jsou aktivní | W4 | <ul style="list-style-type: none"> Zcela chybí některé služby (služby pro osoby s psychickým onemocněním, domov pro OZP starší 64, sociální bydlení, tréninkové bydlení, sociální podniky |
| S5 | <ul style="list-style-type: none"> V organizacích pracují odborní a kvalifikovaní pracovníci, kteří ovládají znalosti potřebné k práci s danou CS | | |
| S6 | <ul style="list-style-type: none"> Organizace podrobně znají potřeby své CS | | |
| S7 | <ul style="list-style-type: none"> Organizace jsou schopny pružně a rychle reagovat na měnící se potřeby CS | | |
| S8 | <ul style="list-style-type: none"> Služby jsou pro jejich uživatele dobře dostupné | | |
| S9 | <ul style="list-style-type: none"> Vzájemná informovanost o poskytovatelích mezi sebou | | |
| S10 | <ul style="list-style-type: none"> Zkušenosti poskytovatelé | | |
| Příležitosti (O pportunities) | | Hrozby (T hreats) | |
| O1 | <ul style="list-style-type: none"> Projektové řízení – Evropské fondy | T1 | <ul style="list-style-type: none"> Nejisté a nesystémové financování |
| O2 | <ul style="list-style-type: none"> Rozvoj KP a spolupráce s městem | T2 | <ul style="list-style-type: none"> Nedostatek financí |
| O3 | <ul style="list-style-type: none"> Posílení propagace a rozvoj informovanosti, osvěta | T3 | <ul style="list-style-type: none"> Nejistota systému a nekoncepční řízení sociálních služeb ze strany státu (legislativa, nesystémové změny, dávky) |
| O4 | <ul style="list-style-type: none"> Dobrovolnictví | T4 | <ul style="list-style-type: none"> Migrace osob sociálně vyloučených |
| O5 | <ul style="list-style-type: none"> Posílení a rozvoj spolupráce mezi jednotlivými organizacemi/poskytovateli (společné projekty, uzavírání partnerství, vzájemná podpora a využití zkušeností) | T5 | <ul style="list-style-type: none"> Růst soc.-pat. jevů v regionu (vznik SVL, nezaměstnanost, neuplatnitelnost na trhu práce, zadluženost,...) |
| | | T6 | <ul style="list-style-type: none"> Neochota či neschopnost CS k finanční spoluúčasti na službách |

6.7.2 SWOT analýza KS1 Osoby se zdravotním znevýhodněním a senioři

SWOT původní KS1 (osoby se zdravotním postižením a dlouhodobě nepříznivým zdravotním stavem) a původní KS3 (senioři)

Tab. č. 33 – SWOT analýza pro CS osoby se zdravotním znevýhodněním a CS senioři

| Silné stránky (S trengths) | Slabé stránky (W eaknesses) |
|--|---|
| <p>Osoby se zdravotním znevýhodněním</p> <ul style="list-style-type: none"> • Dobrá spolupráce poskytovatelů s úředníky MmM a dalšími institucemi při řešení situace konkrétních uživatelů služeb • Fungující struktury komunitního plánování sociálních služeb • KS se pravidelně schází a je aktivní • Zlepšující se informovanost uživatelů o sociálních a doplňkových službách • Zlepšující se kvalita poskytovaných služeb • Pracovníci v sociálních službách jsou kvalifikovaní v souladu se standardy kvality sociálních služeb • Fungující dobrovolnické centrum <p>Senioři</p> <ul style="list-style-type: none"> • V KPSSMM - KS3 je zastoupena převážná většina poskytovatelů služeb pro seniory ve městě. Téměř všichni senioři ve městě využívají jejich služeb – existuje tedy dobrá cesta k přenesení komunitního plánu až k uživatelům • V KS3 jsou zastoupeny poměrně velké organizace, které projevují velkou míru stability. U většiny nehrozí ukončení služeb. Jsou zastoupeny instituce, které poskytují sociální služby seniorům i instituce poskytující jim vzdělávací a preventivní program, aktivizační programy, společenské a kulturní akce. • Služby členských organizací KS 3 jsou dostupné uživatelům. • KS3 je schopna celkem operativně a rychle reagovat změny v potřebách cílové skupiny a členové KS3 pracují ve své skupině aktivně. • V organizacích, které jsou zastoupeny v KS 3 pracují jak v přímé péči a v přímém styku s veřejností, tak na manažerských pozicích lidé odborně a profesně zdatní. Je zajišťován jejich růst v profesi. • Členské organizace mají své služby a programy zřetelně definované pro uživatele. Řídí se legislativou ve svém oboru. • Zastoupení poskytovatelé služeb provádějí jasně výkaznictví svých služeb – mají průkazné výstupy co do kvality služeb i kvantity. • KS3 má možnost ovlivňovat nejen přímou sociální péči o seniory, ale také jejich vzdělávání a prevenci kriminality pro seniory (viz akce Městské policie a Městské knihovny). • Zastoupení poskytovatelé služeb v KS3 pracují i s dobrovolníky. • Členské organizace KS3 mají zavedený systém plánování sociálních služeb. • Členové KS3 diskutují na svých jednáních o kvalitě jimi | <p>Osoby se zdravotním znevýhodněním</p> <ul style="list-style-type: none"> • Malé zapojení veřejnosti • Chybějící služby pro některé cílové skupiny (osoby s psychickým onemocněním a mentálně postižené, např. Domov pro OZP starší 64 let, Domov se zvl. režimem, Denní stacionář pro ZP) • Nedaří se fundraising (získávání finančních prostředků) • Malá informovanost zastupitelů MmM o některých službách, neschopnost zaujmout politiky a zaměřit jejich pozornost na sociální a navazující služby <p>Senioři</p> <ul style="list-style-type: none"> • Nedostačující kapacita v oblasti péče o seniory co se týče domovů se zvláštním režimem. • Hledání spolupráce mezi odbornou lékařskou péčí a sociální péčí o seniory. Nejsou jasně vymezena pravidla. • Hledání hranic a možností v oblasti transformace sociálních služeb – nedostatečně definované cíle. Cílů a strategie. • Velké rozdíly co do rozložení služeb mezi jednotlivými členskými organizacemi KS3. Vedle MSSS se stoprocentním zastoupením v pobytových službách pro seniory – (domovy pro seniory, domy s pečovatelskou službou, penzióny), není adekvátní partner – poskytovatel pobytových služeb z oblasti nestátních neziskových organizací, soukromníků a dalších subjektů. KS3 může poskytování služeb jednotlivých členských organizací srovnávat jen ve velmi omezené míře. • Nedostatečné zapojení veřejnosti do Komunitního plánování sociálních služeb – KS 3 se nedaří navázat účinnější spoluprací. • Členům KS3 se daří jen zčásti přesvědčit uživatele služeb a jejich rodiny aby se finančně se podíleli na poskytovaných sociálních službách a aby především státní příspěvek na péči zcela využili podle jeho účelu. • Trvá nedostatečné využití kapacity Denního stacionáře pro seniory. I přes snahu průběžně Stacionář propagovat na více místech a různou formou je zájem o tuto sociální službu „nárazový“. Službu většinou využívají čekatelé na domov se zvláštním režimem. |

| | |
|---|--|
| <p>poskytovaných služeb. Prostor k tomu dává menší počet členských organizací KS3.</p> <ul style="list-style-type: none"> • Existuje úzká spolupráce mezi většinou členů KS3. • V KS3 panují přátelské a otevřené vztahy mezi členskými organizacemi. Každým rokem se setkávají na letním neformálním posezení na zahradě, jichž se zúčastňují i někteří uživatelé, zaměstnanci a dobrovolníci. | |
| <p style="text-align: center;">Příležitosti (Opportunities)</p> | <p style="text-align: center;">Hrozby (Threats)</p> |
| <p>Osoby se zdravotním znevýhodněním</p> <ul style="list-style-type: none"> • Propagace a další zlepšování informovanosti o problematice sociálních služeb • Rozvoj dobrovolnictví • Realizace dotovaných projektů – využívání dotačních titulů • Dále se rozvíjející spolupráce s MmM • Možnost společných projektů, partnerství a přeshraniční spolupráce • Změny na politické scéně – možný vstřícnější přístup k soc. službám <p>Senioři</p> <ul style="list-style-type: none"> • Demografické složení obyvatel Mostu dává předpoklad, že ve městě vzroste počet seniorů. S tím se budou zvětšovat i nároky na kvalitu poskytovaných sociálních služeb, na dostupnost služeb. • Velkou příležitostí bude rozšíření poskytování sociálních služeb i do okolních obcí. • Vzhledem k transformaci služeb lze očekávat větší požadavky na zajištění pečovatelské a ošetrovatelské služby a na zajištění asistenční služby. Lze očekávat i větší nároky na preventivní poradenství seniorům ohledně prevence kriminality (poradenství zajišťuje MP). Bude narůstat požadavky na poradenství rodinám, které se o seniory budou starat, budou narůstat požadavky na odlehčovací služby, vypůjčování kompenzačních pomůcek a další aktivity a programy, které budou podporovat, aby senior zůstal co nejdéle ve svém přirozeném domácím prostředí. • Bude nutné vytvářet cíleně a strategicky podporu rodinám seniorů • Pro seniory, kteří nebudou potřebovat služby pobytových zařízení, bude žádoucí vytvářet programy podporující jejich aktivní a soběstačný život – formou vzdělávání, společenských a kulturních akcí, tělesnou aktivitou. • Nicméně zvyšující se počet seniorů si bude vyžadovat zřejmě větší počet lůžek také v pobytových zařízeních a zařízeních se zvláštním režimem. • Příležitostí bude zvyšování a udržení kvality sociálních služeb pro seniory aplikací Standardů kvality sociálních služeb. KS pro seniory bude dávat velkou příležitost pro výměnu zkušeností z aplikace Standardů kvality sociálních služeb pro seniory. • Spolupracovat při kontrole a sledování přiznání a využití | <p>Osoby se zdravotním znevýhodněním</p> <ul style="list-style-type: none"> • Zhoršování sociální situace uživatelů sociálních služeb a následkem toho neochota nebo nutnost snížení finanční spoluúčasti na službách • Nedostatek finančních prostředků v systému, existenční ohrožení poskytovatelů a ohrožení pracovních míst v sociálních službách • Nejistota systému – nekoncepčnost posuzování soběstačnosti ZP, časté a nesystémové změny legislativy • Nedostatek kvalifikovaných pracovníků v sociálních službách, jejich nízké finanční ohodnocení a odchod kvalifikovaných pracovníků do jiných oborů • Celkové zaměření společnosti na výkon a negativní vnímání „výhod“ pro zdravotně postižené <p>Senioři</p> <ul style="list-style-type: none"> • Nestabilní a nejasný systém dotační politika státu poskytovatelům sociálních služeb – jednoleté financování, změny ve financování pečovatelských a asistenčních služeb. • Snižující se spoluúčast Statutárního města Mostu na dofinancování sociálních služeb členskými organizacemi Komunitního plánu. • Neochota seniorů a jejich rodin finančně se podílet na poskytovaných sociálních službách. • Snižující se – mnohdy zcela chybějící - úcta k seniorům ve společnosti. |

| | |
|---|--|
| <p>příspěvků na péči. Spolupracovat i při vysvětlování uživatelům účelu těchto příspěvků a pomáhat jim příspěvky účelově čerpat.</p> <ul style="list-style-type: none"> • V rámci zajištění kvalitní sociální péče zajistit dostatek kvalifikovaných pracovníků a vytvořit jim motivující podmínky. • Zapojení do činnosti KS – senioři i dobře fungující městský klub pro seniory. | |
|---|--|

6.7.3 SWOT analýza KS2 Osoby a rodiny v krizi a prevence sociálního vyloučení (lokální partnerství)

SWOT původní KS2 (osoby a rodiny v krizi), původní KS5 (národnostní a etnické menšiny) a původní KS6 (lokální partnerství)

Tab. č. 34 – SWOT analýza pro CS osoby a rodiny v krizi, CS národnostní a etnické menšiny a platformu LP

| Silné stránky (S trengths) | Slabé stránky (W eaknesses) |
|--|--|
| <p>Osoby a rodiny v krizi</p> <ul style="list-style-type: none"> • Většina sociálních služeb spadajících do této skupiny je pro klienty dobře dostupná, klienti je mohou využívat rychle, bez zbytečného odkladu. • Pracovníci pracující ve službách spadajících do této skupiny dobře znají své cílové skupiny a jejich potřeby. • Poskytovatelé služeb spadajících do této skupiny mají velké zkušenosti s poskytováním služeb. Svě služby poskytují stabilně, dlouhodobě a bez výrazných výkyvů. • Poskytovatelé služeb spadajících do této skupiny jsou schopni pružně reagovat na potřeby uživatelů a přizpůsobují poskytování služeb těmto potřebám. • Poskytovatelé služeb spadajících do této skupiny kladou důraz na odbornost svých zaměstnanců, zaměstnávají odborně a profesionálně zdatné pracovníky. • Poskytovatelé služeb spadajících do této skupiny z řad NNO přinášejí do regionu významné finanční zdroje na poskytování služeb spadajících do této skupiny. • Poskytovatelé služeb spadajících do této skupiny jsou vzájemně dobře informováni o službách, které poskytují. • Poskytovatelé služeb spadajících do této skupiny mají schopnost vzájemné spolupráce a tuto možnost v praxi využívají. • Poskytovatelé služeb spadajících do této skupiny mají dostatečné a odpovídající zázemí pro poskytování služeb. <p>Národnostní a etnické menšiny</p> <ul style="list-style-type: none"> • znalost práce s cílovou skupinou (děti a mládež) • znalost práce s jednotlivcem i skupinou • zkušenost s realizací projektů • dobrá znalost potřeb cílové skupiny (dobré zmapování) • dobrá informovanost o poskytovatelích soc. služeb v sociálně vyloučených lokalitách • vznik řady registrovaných sociálních služeb • vysoké využívání sociálních služeb klienty z cílové skupiny <p>Lokální partnerství</p> <ul style="list-style-type: none"> • vzájemná spolupráce poskytovatelů • vzdělání a zkušenosti poskytovatelé • znalost potřeb a cílů CS | <p>Osoby a rodiny v krizi</p> <ul style="list-style-type: none"> • Neschopnost motivovat a vyvolat zájem politických představitelů o sociální služby a KP • Poskytovatelé služeb spadajících do této skupiny jsou omezováni neustálým stresem z permanentně nesystémového fungování odvětví sociálních služeb. • Vzájemný konkurenční boj poskytovatelů poskytujících stejné nebo obdobné služby se odráží na snížené kvalitě poskytovaných služeb, protože někteří poskytovatelé nabízejí svou službu i pod cenou. • Poskytovatelé služeb spadajících do této skupiny jsou nuceni omezovat své služby na začátku roku v důsledku pozdního financování. • V některých případech dochází k nekonceptnímu rozvoji některých aktivit v návaznosti na vyhlášené výzvy a zejména jejich podmínky. • Neschopnost práce s veřejností a neschopnost ovlivňovat veřejné mínění. • Neschopnost obhajoby sociální práce jako plnohodnotné profese a sociálních služeb jako jednoho ze základních odvětví služeb obecně. • Poskytovatelé služeb spadajících do této skupiny jsou nuceni do podřízené role na různých úrovních, nejsou bráni jako plnohodnotní partneři. • Neschopnost legitimně poukázat na nedostatky jiného poskytovatele a bez emocí řešit kvalitu konkrétní služby. <p>Národnostní a etnické menšiny</p> <ul style="list-style-type: none"> • nedostatek kvalifikovaných pracovníků z cílové skupiny • nedostatečná informovanost o poskytovatelích soc. služeb mimo sociálně vyloučené lokality • nízká zapojenost uživatelů soc. služeb do KP • nesystémové financování neregistrovaných i registrovaných sociálních služeb • chybí sociální firma zaměstnávající obtížně zaměstnatelné osoby z cílové skupiny • nedostatečná spolupráce s úřadem práce <p>Lokální partnerství</p> <ul style="list-style-type: none"> • zájem politiků o skutečné řešení problematiky SVL • malé zviditelňování dosažených úspěchů v řešení problematiky SVL |

| | |
|---|--|
| <ul style="list-style-type: none"> • ochota reagovat na změnu potřeb CS • existence popisu vyloučených lokalit • koncentrace CS na jednom místě • široké možnosti vzdělávání pro CS • dostatečná kapacita nízkoprahových zařízení a jejich vhodné umístění • existence předškolního vzdělávání • realizace projektů na podporu zaměstnávání osob ze SVL • existence azylového bydlení • dostatečná kapacita azylového bydlení pro muže • dostatek volných bytů | <ul style="list-style-type: none"> • chybí aktuální analýza SVL • předsudky majority vůči CS • snížení pocitu bezpečí majoritní společnosti • nedostatečná kapacita a rozsah předškolního vzdělávání • nízká vzdělanostní struktura CS • nízká motivace CS zapojit se do vzdělávání a pracovního procesu • absence sociálního bydlení • chybějící tréninkové bydlení v rámci dostupného bydlení • vysoké dluhy nájemného a služeb • vysoká kauce požadovaná od zájemců o nájemní bydlení • vysoká nezaměstnanost • absence sociálních podniků |
| Příležitosti (Opportunities) | Hrozby (Threats) |
| <p>Osoby a rodiny v krizi</p> <ul style="list-style-type: none"> • Klientela cílových skupin je celkem stabilní, vzhledem k charakteristice regionu se výrazně nesnižuje. • Evropské fondy budou i nadále možným zdrojem financování sociálních služeb. • V regionu je dostatek možností vzdělávání pro zvyšování odbornosti pracovníků. • Zapojení do KP umožňuje kvalitnější a intenzivnější práci s veřejností. <p>Národnostní a etnické menšiny</p> <ul style="list-style-type: none"> • zlepšení informovanost klientů žijících mimo sociálně vyloučené lokality • zlepšení spolupráce poskytovatelů a jejich vzájemné komunikace • využití legislativních změn (sociální bydlení), <p>Lokální partnerství</p> <ul style="list-style-type: none"> • možnost využívání státních dotací, čerpání z nových operačních programů • podpora Agentury pro sociální začleňování • osvěta mezi majoritou • vznik nových pracovních míst v okrese Most | <p>Osoby a rodiny v krizi</p> <ul style="list-style-type: none"> • Město nemá jasně stanovené priority v oblasti financování sociálních služeb. • Vítězství kvantity nad kvalitou - rozhodujícím kritériem v některých dotačních titulech je pouze cena bez ohledu na kvalitu. • Nejistota ve financování sociálních služeb a neustálý nedostatek finančních zdrojů - absence jasných a dlouhodobých pravidel financování. • Nutnost kofinancování některých služeb z více zdrojů v návaznosti na podmínku poskytování některých služeb bezplatně. • Negativní mínění společnosti o klientele služeb spadajících do této skupiny a tím i negativní mínění o poskytovatelích služeb spadajících do této skupiny. • Nestabilita celého systému sociálních služeb (změny v oblasti inspekci, přechod financování na kraje, nesystémové novelizace zákonných norem) ohrožují chod všech služeb spadajících do této skupiny. <p>Národnostní a etnické menšiny</p> <ul style="list-style-type: none"> • nedostatek finančních prostředků (přechod mezi programovým obdobím EU) • možnost nezajištění potřebné spoluúčasti na financování soc. služeb • zhoršení spolupráce v koordinační skupině s velkým počtem poskytovatelů • zánik lokálního partnerství • zvýšení nezaměstnanosti • zvýšení zadluženosti klientů • zvýšení migrace sociálně potřebných • legislativní nejistota • růst sociálně patologických jevů <p>Lokální partnerství</p> <ul style="list-style-type: none"> • nejistota financování služeb • požadavek spolufinancování dotací • vysoká migrace CS • kumulace CS v jedné oblasti • vznik nových SVL • nedostatek pracovních příležitostí • vysoké procento neuplatnitelných osob na trhu práce • nemotivující dávkový systém |

| | |
|--|--|
| | <ul style="list-style-type: none"> • požadavek kauce při pronájmu bytů • vícečetné rodiny při hledání bydlení • nespokojenost majority s diskriminací sociálně znevýhodněných neromských žáků |
|--|--|

6.7.4 SWOT analýza KS3 Prorodinné a volnočasové aktivity

SWOT původní KS4 (rodina, děti a mládež).

Tab. č. 35 – SWOT analýza pro CS rodina, děti, mládež

| Silné stránky (S trengths) | Slabé stránky (W eaknesses) |
|---|--|
| <ul style="list-style-type: none"> • aktivita • pružnost • vzájemná spolupráce • dobrá komunikace • pestrost aktivit • kladné vnímání organizací veřejností • dobrovolnost • dobré personální obsazení ks • široký preventivní záběr • vzájemná reklama • vzájemná podpora a sdílení - lidská i materiální • soudružnost • přátelská atmosféra - dobrá nálada • dobré osobní vztahy • dostupnost • zájem veřejnosti o aktivity • společný zájem • široká cílová skupina • tradiční akce • plnění stanovených cílů • prezentace pro veřejnost • akce jsou pořádány na vhodném místě vč. bezbariérového přístupu • zapojení více generací (široký záběr) | <ul style="list-style-type: none"> • náročnost časového sladění zástupců jednot. organ • pasivita některých organizací v naší skupině • nejednotnost indikátorů ve výkaznictví • nedosažitelnost finančních prostředků z dotač. titulů • potřeba velké spoluúčasti při vybran. dotač. titulech |
| Příležitosti (O pportunities) | Hrozby (T hreats) |
| <ul style="list-style-type: none"> • možnost zviditelnění jednot. organizací a činnosti • příspěví k rozvoji města • zájmové vzdělávání přílež. i pravidelné • táborová činnost • vzájemná podpora při zvyšování kvality poskyt. služeb • fungující dobrovolnické centrum • uzavírání partnerství mezi členy • prevence patol. jevů v rámci strukturov. volnočasov. • návaznost a předávání zkušeností dalším generacím • vytvoření společné platformy - střešní sdružení • společný web • společný materiál pro propagaci • využití potenciálu a zkušeností jednotlivých členů skupiny • příležitost pro pestré a dostupné nabídky volnočas. a prorod. aktivit • získávání finančních prostředků | <ul style="list-style-type: none"> • nedostatek finančních prostředků na udržení a rozvoj služeb a aktivit • dobrovolnost • dominance sociál. služeb komunit. plánování • snižování objemu finančních zdrojů • vliv vnitřních změn v organizacích ovlivňují aktivitu KS • nedostatečná podpora zřizovatele • nedostatek finančních prostředků v rodinách • neochota investovat min. finanční částky do volnoč. aktivit u vybraných cílových skupin • vyhoření a úbytek energie • vysoká vytíženost vedoucích pracovníků • nepřiměřenost legislativy pro zajištění akcí a chodu organizací |

6.8 Souhrn analytických závěrů

- Bude se neustále zvyšovat podíl osob ve věku 65 let a starších. Je proto nezbytné rozvíjet a vytvářet efektivní síť služeb pro tuto cílovou skupinu.
- ORP Most patří dlouhodobě k regionům s velmi vysokým počtem osob bez zaměstnání. Je proto nezbytné rozvíjet a vytvářet efektivní síť služeb pro tuto cílovou skupinu s cílem zvýšit zaměstnanost a zaměstnatelnost osob znevýhodněných na trhu práce.
- Stoupá počet příjemců příspěvku na bydlení a také objem vyplacených finančních prostředků na příspěvky na bydlení. Je potřeba podpora a rozvíjet aktivity, které povedou cílovou skupinu k zajištění a udržení adekvátního bydlení bez prohlubování závislosti na dávkách státní sociální podpory.
- Stoupá počet příjemců dávek pomoci v hmotné nouzi, stejně jako objem vyplacených finančních prostředků na tyto dávky. Je proto potřeba rozvíjet a podporovat služby a projekty zaměřené na práci s touto cílovou skupinou a klást důraz na preventivní aktivity.
- Stoupá počet příjemců příspěvku na péči. Zde je možná souvislost s narůstajícím počtem osob seniorského věku. S ohledem na další prognózy je nezbytné rozvíjet efektivní síť služeb pro osoby se zdravotním znevýhodněním i seniory.
- V regionu se vyskytuje značná skupina osob s bez přístřeší (či žijící v nevyhovujícím bydlení), osob bez zaměstnání či s materiálními problémy a osob se zdravotním znevýhodněním. Těmto skupinám je potřeba věnovat značnou pozornost při plánování sítě sociálních služeb a služeb navazujících. Zcela nepokryta je skupina osob pečujících o osoby závislé na péči jiné osoby.
- Narůstá počet trestných činů (především v oblasti majetkových trestných činů). Při plánování priorit a opatření pro III. KP na roky 2015 – 2018 je potřeba věnovat pozornost zaměřeným na prevenci kriminality. Naopak u počtu osob vykázaných ze společného obydlí, dochází ke snižování. Z dostupných dat však nelze vyvodit, zda se počty případů domácího násilí skutečně snižují nebo zda jen dochází k nižšímu využívání nástroje tzv. „vykázání“.
- Vzdělanostní úroveň v Ústeckém kraji je v porovnání s celorepublikovým průměrem výrazně nižší. V některých ohledech Most zaostává i za průměrem Ústeckého kraje. Je proto potřeba posilovat a podporovat aktivity, které povedou k rozvoji vzdělanostní struktury.

7. Návrhová část

Tato část komunitního plánu je návrhová a sestává z priorit a opatření jednotlivých KS, kterým předchází systémové a průřezové priority společné pro všechny účastníky KP. Každá KS má stanoveny své priority, tedy cíle, kterých chce dosáhnout pomocí jednotlivých opatření, tedy služeb, aktivit a projektů. Každé opatření je z důvodu vyhodnocení své efektivity opatřeno měřitelnými indikátory. Všechna opatření jsou pak podrobně popsána v tzv. projektových listech. Navržené priority a opatření se opírají o výsledky analytické části, zhodnocení II. KP, vychází z potřeb všech zapojených aktérů a také z cílů Střednědobého plánu rozvoje sociálních služeb v Ústeckém kraji na období 2015-2017.

7.1 Sumarizovaný přehled priorit a opatření

V následující tabulce č. 36 je uveden souhrnný přehled priorit a opatření komunitního plánování pro období 2015 – 2018.

Tabulka č. 36 - Souhrnný přehled priorit a opatření

| Koordinační skupina | Priorita | Opatření | | | |
|--------------------------------------|-------------------------------------|--|--|---|----|
| | | Číslo | Název | Strana | |
| SP Systémové a průřezové priority | SP/1 Podpora a rozvoj procesů KP | SP/1.1 | Pravidelná jednání a aktivita koordinačních skupin | 49 | |
| | | SP/1.2 | Průběžné hodnocení KP dle Metodiky hodnocení KP (výstup KA 2 projektu) | 49 | |
| | | SP/1.3 | Aktualizace III. komunitního plánu | 49 | |
| | | SP/1.4 | Revize základních dokumentů KP | 49 | |
| | | SP/1.5 | Semináře pro NNO, členy zastupitelstva, starosty obcí v ORP Most a širokou veřejnost | 49 | |
| | | SP/1.6 | Zajištění finanční spoluúčasti města na úhradě provozních nákladů všech služeb projektů a aktivit zahrnutých do KP | 50 | |
| | | SP/1.7 | Vytvoření nástroje/ů pro hodnocení efektivity služeb a projektů zapojených do KP (sjednocené výkaznictví: KP, žádost o dotaci, vyúčtování dotace a jejich vzájemné porovnávání) | 50 | |
| | SP/2 Práce s veřejností | SP/2.1 | Realizace ustanovení Metodiky informování a zapojování veřejnosti do procesů KP | 50 | |
| | | SP/2.2 | Revize metodiky | 50 | |
| | | SP/2.3 | Soutěž pro veřejnost | 50 | |
| | SP/3 Zapojení okolních obcí | SP/3.1 | Zmapování stavu KP v ostatních obcích ORP Most | 51 | |
| | | SP/3.2 | Zmapování poptávky obcí po spolupráci v rámci KP a témat | 51 | |
| | | SP/3.3 | Posílení informačního servisu pro okolní obce. | 51 | |
| | SP/4 Zapojení politického vedení | SP/4.1 | Informace o činnosti KPAaSS pro RmM | 51 | |
| | | SP/4.2 | Informace o stavu v oblasti sociálních služeb a KP pro RmM | 51 | |
| | | SP/4.3 | Zastupitelé města budou pravidelně informováni o akcích pořádaných v rámci KP neziskovými organizacemi prostřednictvím seznamu plánovaných akcí vkládaných do schránek zastupitelů na MmM. | 51 | |
| | | SP/4.4 | Jednotlivá jednání komise se budou konat v organizacích zapojených do KP | 52 | |
| | SP/5 Dobrovolnictví | SP/5.1 | Dobrovolnické centrum | 53 | |
| | KS1 | KS1/1 Zajištění služeb umožňujících život uživatelů v jejich přirozeném prostředí a podpora pečujících rodin Str. 69 | KS1/1.1 | Pečovatelská služba v Mostě, Růžová 2071 | 57 |
| | | | KS1/1.2 | Pečovatelská služba oblastní charity Most | 58 |
| | | | KS1/1.3 | Pečovatelská služba Sestřičky | 59 |
| | | | KS1/1.4 | Osobní asistence Oblastní charity Most | 60 |
| | | | KS1/1.5 | Zajištění a udržení stávajících služeb osobní asistence | 61 |
| KS1/1.6 | | | Osobní asistence pro zdravotně postižené | 62 | |
| KS1/1.7 | | | Půjčovna kompenzačních pomůcek v MSSS | 63 | |
| KS1/1.8 | | | Půjčování pomůcek nemocným seniorům a zdravotně postiženým | 64 | |
| KS1/1.9 | | | Půjčování kompenzačních pomůcek Sestřičky | 65 | |
| KS1/1.10 | | | Odborné sociální poradenství s půjčovnou kompenzačních pomůcek | 66 | |

| | | | | | |
|---|---|--|---|---|----|
| | | | Hospic v Mostě | | |
| | | KS1/1.11 | Zajištění a udržení služeb sociálního poradenství | 67 | |
| | | KS1/1.12 | Sociální poradenství pro sluchově postižené Most | 68 | |
| | | KS1/1.13 | Odborné sociální poradenství pro zdravotně postižené | 69 | |
| | | KS1/1.14 | Sociální poradenství „Podej mi ruku, já tě podržím“ | 70 | |
| | | KS1/1.15 | Bezplatná poradenská služba pro osoby trpící demencí, Alzheimerovou chorobou a jejich pečující | 71 | |
| | | KS1/1.16 | Odborné poradenství (právní poradna) - Tichý svět, o.p.s. | 72 | |
| | | KS1/1.17 | Odlehčovací služby ENERGIE o.p.s. (ambulanti a pobytové) | 73 | |
| | | KS1/1.18 | Odlehčovací služby lůžkové Hospic | 74 | |
| | | KS1/1.19 | Tlumočnické služby pro sluchově postižené Most a ÚK | 75 | |
| | | KS1/1.20 | Tlumočnické služby Tichý svět, o.p.s. | 76 | |
| | | KS1/1.21 | Denní dětský rehabilitační stacionář | 77 | |
| | | KS1/1.22 | Denní stacionář pro mentálně postižené klienty, příp. kombinovaně handicapované občany s ukončenou školní docházkou | 78 | |
| | | KS1/1.23 | Sociálně aktivizační služby pro sluchově postižené Most | 79 | |
| | | KS1/1.24 | Sociální rehabilitace - Pomoc a podpora lidem se zdravotním postižením v okrese Most | 80 | |
| | | KS1/1.25 | Sociální rehabilitace Tichý svět, o.p.s. | 81 | |
| | | KS1/1.26 | Raná péče pro rodiny dětí se zrakovým a kombinovaným postižením na území Ústeckého kraje | 82 | |
| | | KS1/1.27 | Středisko denní péče o děti do tří let věku, ul. Fr. Malíka, Most | 83 | |
| | | KS1/1.28 | Denní stacionář pro seniory a handicapované občany, ul. Barvířská, Most | 84 | |
| | | KS1/1.29 | Osobní asistence pro občany města Most | 85 | |
| | | KS1/2 Zajištění služeb chráněného bydlení a pobytových sociálních služeb Str. 99 | KS1/2.1 | Domov pro seniory v Mostě, Antonína Dvořáka 2166 | 87 |
| | | | KS1/2.2 | Domov pro seniory v Mostě, Jiřího Wolkerova 404 | 88 |
| | | | KS1/2.3 | Domov pro seniory v Mostě, Barvířská 495 | 89 |
| | | | KS1/2.4 | Domov se zvláštním režimem v Mostě, Barvířská 495 | 90 |
| | | | KS1/2.5 | Domov pro osoby se zdravotním postižením | 91 |
| | | | KS1/2.6 | Sociální služby poskytované ve zdravotnických zařízeních ústavní péče | 92 |
| | | | KS1/2.7 | Penzion pro seniory v Mostě, Albrechtická 1074 | 93 |
| | | | KS1/2.8 | Penzion pro seniory v Mostě, Ke Koupališti 1180 | 94 |
| | | | KS1/2.9 | Penzion pro seniory v Mostě, Komořanská 818 | 95 |
| KS1/2.10 | Chráněný byt ENERGIE o.p.s. | | 96 | | |
| KS1/3 Podpora návazných forem aktivit doplňujících sociální služby Str. 111 | KS1/3.1 | Preventivní programy „Aby byla máma zdravá“ | 98 | | |
| | KS1/3.2 | Soubor aktivit v rámci prevence kriminality a sociálně patologických jevů se zaměřením na seniory a osoby s handicapem | 99 | | |
| | KS1/3.3 | Senior klub, Městská knihovna Most | 100 | | |
| | KS1/3.4 | Klub seniorů v Mostě | 101 | | |
| | KS1/3.5 | Mateřské centrum pro děti a mládež s postižením „Klubíčko“ | 102 | | |
| | KS1/3.6 | Aaja Oaza | 103 | | |
| | KS1/3.7 | Pobyty pro klienty AMA | 104 | | |
| | KS1/3.8 | Aaja animoterapie | 105 | | |
| | KS1/3.9 | Senses Litvínov, z.s. | 106 | | |
| | KS1/3.10 | Edukační centrum Diahelp | 107 | | |
| KS2 | KS2/1 Služby pro osoby bez přístřeší Str. 120 | KS2/1.1 | Nížkoprahové denní centrum | 109 | |
| | | KS2/1.2 | Noclehárna v Mostě | 110 | |
| | | KS2/1.3 | Azylový dům pro muže | 111 | |
| | | KS2/1.4 | Dům na půl cesty | 112 | |
| | | KS2/1.5 | Azylový dům pro ženy a matky s dětmi | 113 | |
| | | KS2/1.6 | Dům na půl cesty „Do života“ | 114 | |
| | KS2/2 Služby pro osoby ohrožené závislostí Str. 126 | KS2/2.1 | Asistent pro terénní kontakt Terénní protidrogový program pro okres Most, Teplice a Louny | 116 | |
| KS2/2.2 | K-centrum | 117 | | | |
| KS2/2.3 | Centrum pro rodinu a následnou péči | 118 | | | |

| | | | |
|--------------------|----------|---|-----|
| | KS2/2.4 | Protidrogové programy v penitenciárních zařízeních | 119 |
| | KS2/3.1 | Nízkoprahové zařízení pro děti a mládež 15-26 let „Zimák“ | 122 |
| | KS2/3.2 | Nízkoprahové zařízení pro děti a mládež Vulkán | 123 |
| | KS2/3.3 | Nízkoprahové zařízení pro děti a mládež Záplata | 124 |
| | KS2/3.4 | Nízkoprahové zařízení pro děti a mládež Sovička | 125 |
| | KS2/3.5 | Nízkoprahové zařízení pro děti a mládež | 126 |
| | KS2/3.6 | Sociálně aktivizační služba pro rodiny s dětmi Olivín | 127 |
| | KS2/3.7 | Sociálně aktivizační služba pro rodiny s dětmi | 128 |
| KS2/3 | KS2/3.8 | Sociální práce v ohrožených rodinách Most | 129 |
| Služby pro osoby | KS2/3.9 | Sociálně aktivizační služby pro rodiny s dětmi | 130 |
| ohrožené | KS2/3.10 | Raddar | 131 |
| sociálním | KS2/3.11 | Spolu v ulicích | 132 |
| vyločením | KS2/3.12 | Asistence v sociálně slabých rodinách a pomoc jednotlivcům | 133 |
| Str. 130 | KS2/3.13 | Terénní programy | 134 |
| | KS2/3.14 | Asistovaný styk při předávání dětí mezi rodiči | 135 |
| | KS2/3.15 | Rodinná mediace | 136 |
| | KS2/3.16 | Sociálně aktivizační služba | 137 |
| | KS2/3.17 | Nízkoprahové zařízení pro děti a mládež | 138 |
| | KS2/3.18 | Terénní programy Chanov | 139 |
| | KS2/3.19 | Doprovázení pěstounů | 140 |
| | KS2/4.1 | Linka duševní tísně | 142 |
| | KS2/4.2 | Krizová poradna | 143 |
| | KS2/4.3 | Občanská poradna | 144 |
| | KS2/4.4 | Kontaktní místo oběti domácího násilí | 145 |
| | KS2/4.5 | Kontaktní místo oběti trestných činů | 146 |
| KS2/4 | KS2/4.6 | Centrum sociálního poradenství | 147 |
| Služby pro osoby | KS2/4.7 | Obrnická sociální poradna | 148 |
| v krizi | KS2/4.8 | Probační a mediační služba | 149 |
| Str. 148 | KS2/4.9 | Poradna pro rodinu | 150 |
| | KS2/4.10 | Odborné sociální poradenství | 151 |
| | KS2/4.11 | Sociálně aktivizační poradna | 152 |
| | KS2/4.12 | Zařízení pro děti vyžadující okamžitou pomoc „Mostáček“ | 153 |
| KS2/5 | KS2/5.1 | Programy primární prevence | 155 |
| Prevence | KS2/5.2 | Preventivní akce | 156 |
| sociálně-pat. jevů | KS2/5.3 | Protidluhové semináře | 157 |
| a kriminality | | | |
| Str. 158 | | | |
| KS2/6 | KS2/6.1 | Komunitní práce v Polyfunkčním centru Chanov | 159 |
| Rozvoj komunitní | KS2/6.2 | Klub národnostních menšin | 160 |
| práce a podpora | KS2/6.3 | Komunitní centrum Duhovka | 161 |
| komunit. Řešení | | | |
| Str. 162 | | | |
| KS2/7 | KS2/7.1 | Poskytování služeb pracovního poradenství ve spolupráci s dluhovými poradnami | 163 |
| Zvyšování | KS2/7.2 | Pořádání rekvalifikačních kurzů pro osoby ze SVL | 164 |
| zaměstnávání | KS2/7.3 | Využívání „podmínky 10%“ dlouhodobě nezaměstnaných | 165 |
| dlouhodobě | | | |
| nezaměstnaných | | | |
| Str. 167 | | | |
| KS2/8 | KS2/8.1 | Zabezpečení předškolní výchovy | 167 |
| Podpora | KS2/8.2 | Pobočka SŠT Most v Chanově | 168 |
| vzdělávání dětí | KS2/8.3 | Paprsek – program na podporu integrace romské menšiny | 169 |
| ze SVL | | | |
| Str. 171 | | | |
| KS2/9 | KS2/9.1 | Zvyšování kompetencí k řádnému užívání bytu | 171 |
| Bezpečné a | KS2/9.2 | Svépomocná výstava sociálních bytových buněk | 172 |
| dostupné bydlení | | | |
| obyvatel ze SVL | | | |

| | | | | |
|---|---|----------------------|---|-----|
| | Str. 176 | | | |
| | KS2/10 | KS2/10.1 | Pokračování a koordinace setkávání pracovních podskupin KS2 | 173 |
| Činnost lokálního partnerství Str. 179 | | KS2/10.2 | Zpracování Strategického plánu sociálního začleňování | 174 |
| | | | | |
| KS3 | KS3/1 Volnočasové aktivity pro děti, mládež a rodiny Str. 181 | KS3/1.1 | Skauti Most - celoroční program | 176 |
| | | KS3/1.2 | Tábory | 177 |
| | | KS3/1.3 | Mimoškolní aktivity | 178 |
| | | KS3/1.4 | Zálesák – celoroční program | 179 |
| | | KS3/1.5 | Kasandra o.s. – volnočasové aktivity | 180 |
| | | KS3/1.6 | Volnočasové aktivity | 181 |
| | | KS3/1.7 | Zájmová, kulturní, sportovní a vzdělávací činnost pro všechny věkové kategorie. | 182 |
| | | KS3/1.8 | Služba mužům | 183 |
| | | KS3/1.9 | Ženy v akci | 184 |
| | KS3/2 Mateřská centra Str. 191 | KS3/2.1 | Mateřské centrum Barborka | 186 |
| | | KS3/2.2 | Volnočasové aktivity | 187 |
| KS3/2.3 | | Klub maminek s dětmi | 188 | |

7.2 Systémové a průřezové priority

Tab. č. 37 – Systémová a průřezová priorita č. 1

| Priorita SP/1 | Název: | Podpora a rozvoj procesů komunitního plánování | | | |
|----------------------|--|--|------------------------------------|--|---|
| | Popis: | V této prioritě jsou shromážděna opatření, která jsou potřeba k zajištění systémových aktivit nutných pro funkčnost celého procesu komunitního plánování. Opatření se zaměřují na podporu udržitelných struktur, koordinaci a řízení procesů KP a také na jejich rozvoj. | | | |
| | Zdůvodnění: | Neustálý rozvoj procesů KP je nezbytný k udržení funkčnosti a zvyšování efektivity celého systému KP a jeho kontinuity. Reaguje na O2, O3, O5 globální SWOT analýzy (viz kapitola 6.7.1). Dále posiluje a rozvíjí S1, S4 a S9 globální SWOT analýzy. | | | |
| Opatření provozní | | | | | |
| Číslo projekt. listu | Název opatření/ projektu/aktivity/ služby | Realizátor opatření | Měřitelný indikátor (název, popis) | Cílová hodnota měřitelného indikátoru | Poznámka/ Komentář |
| SP/1.1 | Pravidelná jednání a aktivity koordinačních skupin | Vedoucí KS | Počet uskutečněných jednání | 3 x 5 jednání/rok Celkem 60 | Doloženo PL a zápisy uveřejněnými na webu |
| SP/1.2 | Průběžné hodnocení KP dle Metodiky hodnocení KP (výstup KA 2 projektu) | Koordinátor KP a vedoucí KS | Počet provedených hodnocení | 1x/rok. Celkem 4 | Výstupem bude vždy hodnotící zpráva |
| SP/1.3 | Aktualizace komunitního plánu | III. Koordinátor KA a KS | Počet aktualizovaných verzí KP | 1x za celou dobu | |
| SP/1.4 | Revize základních dokumentů KP | Koordinátor KP | Počet provedených revizí | 8 zrevidovaných dokumentů/rok. Celkem 32 revizí | Základní listina Statut a jednací řád KS Organizační struktura KP Přihláška do KP ID_PZmM_004 Formulář žádosti o dotaci Projektové listy Z_OSV_073 |

| | | | | | Metodika hodnocení KP |
|----------------------|---|-----------------------------|--|---|--|
| SP/1.5 | Semináře pro NNO, členy zastupitelstva, starosty obcí v ORP Most a širokou veřejnost | Koordinátor KP | Počet uskutečněných seminářů | 2/rok. Celkem 8 | Seminář pro žadatele, či k vyúčtování dotace nebo seminář o KP apod. |
| SP/1.6 | Zajištění finanční spoluúčasti města na úhradě provozních nákladů všech služeb projektů a aktivit zahrnutých do KP | Koordinátor KP a ekonom OSV | Podíl města na objemu nákladů uvedených v projektových listech | 19% celkových nákladů/rok (8% celkových nákladů/rok bez příspěvkových organizací města) | |
| Opatření rozvojová | | | | | |
| Číslo projekt. listu | Název opatření projektu/aktivity/ služby | Realizátor opatření | Měřitelný indikátor (název, popis) | Cílová hodnota měřitelného indikátoru | Poznámka/ Komentář |
| SP/1.7 | Vytvoření nástroje/ů pro hodnocení efektivity služeb a projektů zapojených do KP (sjednocené výkaznictví: KP, žádost o dotaci, vyúčtování dotace a jejich vzájemné porovnávání) | Koordinátor KP a KS | Počet vytvořených nástrojů pro vyhodnocení efektivity | Min. 1x/2 roky | |

Tab. č. 38 – Systémová a průřezová priorita č. 2

| Priorita SP/2 | Název: | Práce s veřejností. | | | |
|----------------------|---|--|--|---|--|
| | Popis: | Rozvoj práce s veřejností v KP v souladu s Metodikou informování a zapojování veřejnosti do procesů komunitního plánování (výstup klíčové aktivity č. 5 projektu Komunitní plánování rozvoje sociálních služeb a služeb navazujících v Mostě – CZ.1.04/3.1.03/97.00066). | | | |
| | Zdůvodnění: | Veřejnost tvoří nedílnou součást komunitního plánování. Jedná se o občany města, pro které jsou služby plánovány. Je proto důležité pravidelné informování široké veřejnosti, zpětná vazba veřejnosti směrem k zadavateli sociálních služeb či jejich poskytovatelům, ověření poptávek po službách a sběr podnětů od občanů. Reaguje na W1 a O3 globální SWOT analýzy (viz kapitola 6.7.1). | | | |
| Opatření provozní | | | | | |
| Číslo projekt. listu | Název opatření/ projektu/aktivity/ služby | Realizátor opatření | Měřitelný indikátor (název, popis) | Cílová hodnota měřitelného indikátoru | Poznámka/ Komentář |
| SP/2.1 | Realizace ustanovení Metodiky informování a zapojování veřejnosti do procesů KP | Koordinátor KP | Míra plnění jednotlivých ustanovení metodiky | Metodika bude plněna alespoň na 75%/rok | |
| SP/2.2 | Revize metodiky | Koordinátor KP | Počet uskutečněných revízi metodiky | 1x/rok. Celkem 4 | |
| Opatření rozvojová | | | | | |
| Číslo projekt. listu | Název opatření projektu/aktivity/ služby | Realizátor opatření | Měřitelný indikátor (název, popis) | Cílová hodnota měřitelného indikátoru | Poznámka/ Komentář |
| SP/2.3 | Soutěž pro veřejnost | vedoucí KS a Koordinátor KP | Počet zrealizovaných soutěží | 1x/rok | Např. slovosatel. anketa, soutěž o nové logo apod. |

Tab. č. 39 – Systémová a průřezová priorita č. 3

| Priorita SP/3 | Název: | Zapojení okolních obcí | | | |
|----------------------|--|---|--|--|--------------------|
| | Popis: | Pomocí této priority III. KP dojde ke zmapování stavu v oblasti plánování sociálních služeb v ostatních obcích ORP Most, ke zmapování oblastí možné spolupráce a také míry poptávky po této spolupráci. Dojde k rozvoji a posílení informačního servisu z oblasti KP pro okolní obce. Dle možností (aktuální grantová schémata, vyhlášené výzvy) bude další rozvoj spolupráce a zapojení okolních obcí do KP řešeno formou dotovaného projektu. | | | |
| | Zdůvodnění: | Město komunitně plánuje rozvoj sociálních služeb již od roku 2006. Dosud však bylo plánováno pouze s ohledem na možnosti a potřeby města Mostu. Je však nezbytné, aby plán sociálních služeb pokrýval nejen potřeby obyvatel města Mostu, ale také potřeby obyvatel okolních obcí, které jsou mnohdy neuspokojené. Reaguje na O2, O3 a W2 globální SWOT analýzy (viz kapitola 6.7.1). | | | |
| Opatření rozvojová | | | | | |
| Číslo projekt. listu | Název opatření projektu/aktivity/ služby | Realizátor opatření | Měřitelný indikátor (název, popis) | Cílová hodnota měřitelného indikátoru | Poznámka/ Komentář |
| SP/3.1 | Zmapování stavu KP v ostatních obcích ORP Most | Koordinátor KP | Zpracovaný přehled o stavu plánování sociálních služeb v jednotlivých obcích ORP Most | 1x za celou dobu | |
| SP/3.2 | Zmapování poptávky obcí po spolupráci v rámci KP a témat | Koordinátor KP | Seznam obcí, které mají zájem spolupracovat a seznam témat ke spolupráci | 1x za celou dobu | |
| SP/3.3 | Posílení informačního servisu pro okolní obce. | Koordinátor KP | Prezentace KP na setkání primátora se starosty Nabízení možnosti aktivního zapojení do procesů KP Pravidelný informační email z oblasti KP | Min. 2x za celou dobu 2x/celou dobu. 2/rok. Celkem 8 | |

Tab. č. 40 – Systémová a průřezová priorita č. 4

| Priorita SP/4 | Název: | Zapojení politického vedení | | | |
|----------------------|--|--|------------------------------------|---------------------------------------|--------------------|
| | Popis: | Platforma komunitního plánování bude pomocí níže popsanych opatření usilovat o zvýšení zájmu a zaangażovanosti politického vedení města v oblasti rozvoje sociálních služeb, prarodinných aktivit a služeb navazujících. | | | |
| | Zdůvodnění: | Ze zdrojů uvedených výše vyplývá, že poskytovatelé sociálních služeb neumí dostatečně zaujmout představitele města a zainteresovat je ve své oblasti. Reaguje na W2 globální SWOT analýzy (viz kapitola 6.7.1). | | | |
| Opatření provozní | | | | | |
| Číslo projekt. listu | Název opatření projektu/aktivity/ služby | Realizátor opatření | Měřitelný indikátor (název, popis) | Cílová hodnota měřitelného indikátoru | Poznámka/ Komentář |
| SP/4.1 | Informace o činnosti KPAaSS pro RmM | Koordinátor KP | Počet zpráv předložených RmM | 1 zpráva ročně, celkem 4 | |
| Opatření rozvojová | | | | | |
| Číslo projekt. listu | Název opatření projektu/aktivity/ služby | Realizátor opatření | Měřitelný indikátor (název, popis) | Cílová hodnota měřitelného indikátoru | Poznámka/ Komentář |
| SP/4.2 | Informace o stavu v oblasti | Koordinátor | Počet zpráv | 1 zpráva ročně, | Zpráva bude |

| | | | | | |
|--------|--|---------------------------------------|--|---|---|
| | sociálních služeb a KP pro RmM | KP | předložených RmM | celkem 4 | předkládána zpravidla v říjnu |
| SP/4.3 | Zastupitelé města budou pravidelně informováni o akcích pořádaných v rámci KP neziskovými organizacemi prostřednictvím seznamu plánovaných akcí vkládaných do schránek zastupitelů na MmM. | Neziskové organizace a koordinátor KP | Počet seznamů plánovaných akcí vložených do schránek zastupitelů | 5x/rok, celkem 20 distribuovaných seznamů | Květen pro veřejnost a další akce pořádané NNO zapojenými do KP |
| SP/4.4 | Jednotlivá jednání komise se budou konat v organizacích zapojených do KP | Neziskové organizace a koordinátor KP | Počet jednání uskutečněných v prostorách organizací zapojených do KP | Min. 3/rok. Celkem 12 | Jednání budou pořádána pouze u těch organizací, které o toto projeví zájem a zároveň budou mít odpovídající podmínky (dostatečně velká jednací místnost, technické vybavení, možnost občerstvení,...) |

Tab. č. 41 – Systémová a průřezová priorita č. 5

| Priorita SP/5 | Název: | Dobrovolnictví | | | | |
|--------------------------|---|---|--|---------------------------------------|--------------------|--|
| | Popis: | Podpora další činnosti a aktivit místního Dobrovolnického centra a posilování spolupráce DC s neziskovým sektorem. | | | | |
| | Zdůvodnění: | Pomoc a práce dobrovolníků v zařízeních poskytující sociální a další související služby je nezastupitelná. Prakticky každá takováto organizace využívá dobrovolníky. Dobrovolníci vytváří přidanou hodnotu každé služby, ve které působí. V organizacích pracují dobrovolníci na různých pozicích, mohou pomáhat krátkodobě i dlouhodobě nebo při jednorázových akcích. Reaguje na O4 a T2 globální SWOT analýzy (viz kapitola 6.7.1). Posiluje a rozvíjí S2 globální SWOT analýzy. | | | | |
| Opatření provozní | | | | | | |
| Číslo projekt. listu | Název opatření/ projektu/aktivity/ služby | Realizátor opatření | Měřitelný indikátor (název, popis) | Cílová hodnota měřitelného indikátoru | Poznámka/ Komentář | |
| SP/5.1 | Dobrovolnické centrum | Diakonie ČCE – SSP v Mostě | Počet přijímajících organizací Počet dobrovolníků | 10/rok 55/rok | | |

| | |
|---|--|
| Koordinační skupina č. | SP/5.1 |
| Název | Dobrovolnické centrum |
| Registrovaná sociální služba (§) | |
| Působnost a místo realizace | tř. Budovatelů 2957/108, 434 01 Most, Business Centrum, 5. patro |
| Cílová skupina | Dobrovolníci – osoby starší 15 let Přijímající organizace – subjekty v nichž dobrovolníci vykonávají dobrovolnickou službu |
| Plánovaná kapacita | Počet dobrovolníků – 55/rok Počet přijímajících organizací – 10/rok |
| Období realizace | Program je realizován od roku 2010 nepřetržitě. V provozu je vždy od pondělí do pátku. Bude poskytován po celou dobu III. KP |
| Předpokládané roční náklady | 500.000 Kč/rok |
| Realizátor projektu | Diakonie Českobratrské církve evangelické – Středisko sociální pomoci v Mostě. U Města Chersonu 1675/8, 434 01 Most. IČO: 70863601. Statutár: Ing. Blahoslav Čičel, ředitel |
| Web / katalog sociálních služeb | http://most.diakonie.cz/ |

7.3 Priority KS1

Tab. č. 42 – Priorita KS1 č. 1

| Priorita KS1/1 | Název: | Zajištění služeb umožňujících život uživatelů v jejich přirozeném prostředí a podpora pečujících rodin | | | |
|--------------------------|---|---|---|---------------------------------------|--------------------|
| | Popis: | Poskytování služeb, které umožní setrvání zdravotně postižených a seniorů v jejich domácím přirozeném prostředí, dokud je to možné. | | | |
| | Zdůvodnění: | Trendem současné doby je transformace pobytových služeb na služby terénní a ambulantní. Uživatelé služeb se tak mohou dále zapojovat do běžného života společnosti v míře pro ně obvyklé, nadále tak zůstávají zachovány sociální vazby mezi nimi a jejich rodinami. Posiluje a rozvíjí S5, S6, S7, S8 a S10 globální SWOT analýzy (viz kapitola 6.7.1). | | | |
| Opatření provozní | | | | | |
| Číslo projekt. listu | Název opatření/ projektu/aktivity/ služby | Realizátor opatření | Měřitelný indikátor (název, popis) | Cílová hodnota měřitelného indikátoru | Poznámka/ Komentář |
| KS1/1.1 | Pečovatelská služba v Mostě, Růžová 2071 | MSSS, p.o. | Počet klientů Počet intervencí | 326/rok 30.620/rok | Počet úkonů |
| KS1/1.2 | Pečovatelská služba oblastní charity Most | Oblastní charita Most | Počet klientů Počet intervencí | 15/rok 7.600/rok | Počet úkonů |
| KS1/1.3 | Pečovatelská služba Sestřičky | Sestřičky, s.r.o. | Počet klientů Počet intervencí | 20/rok 2.500/rok | Počet úkonů |
| KS1/1.4 | Osobní asistence Oblastní charity Most | Oblastní charita Most | Počet klientů Počet intervencí | 6/rok 1.400/rok | |
| KS1/1.5 | Zajištění a udržení stávajících služeb osobní asistence | Centrum služeb pro zdravotně postižené, o.p.s. | Počet klientů Počet intervencí | 30/rok 2.400/rok | |
| KS1/1.6 | Osobní asistence pro zdravotně postižené | Centrum pro zdravotně postižené Ústeckého kraje, o.p.s. | Počet klientů Počet intervencí | 47/rok 685/rok | |
| KS1/1.7 | Půjčovna kompenzačních pomůcek v MSSS | MSSS, p.o. | Počet výpůjček | 30/rok | Nově v KP |
| KS1/1.8 | Půjčování pomůcek nemocným seniorům a zdravotně postiženým | Oblastní charita Most | Počet výpůjček | 10/rok | |
| KS1/1.9 | Půjčování kompenzačních pomůcek Sestřičky | Sestřičky, s.r.o. | Počet výpůjček | 12/rok | Nově v KP |
| KS1/1.10 | Odborné sociální poradenství s půjčovnou kompenzačních pomůcek Hospic v Mostě | Hospic v Mostě, o.p.s. | Počet klientů Počet intervencí Denní návštěva | 420/rok 141/rok 4 | |
| KS1/1.11 | Zajištění a udržení služeb sociálního poradenství | Centrum služeb pro zdravotně postižené, o.p.s. | Počet klientů Počet intervencí Denní návštěva | 720/rok 770/rok 3 | |
| KS1/1.12 | Sociální poradenství pro sluchově postižené Most | Svaz neslyšících a nedoslýchav | Počet klientů Počet intervencí Denní návštěva | 160/rok 550/rok 15 | |

| | | | | | |
|----------|---|--|---|--|-------------|
| | | ých v ČR Krajská organizace Ústeckého kraje | | | |
| KS1/1.13 | Odborné sociální poradenství pro zdravotně postižené | Centrum pro zdravotně postižené Ústeckého kraje, o.p.s. | Počet klientů Počet intervencí Denní návštěva | 4.249/rok 2.749/rok 17 | |
| KS1/1.14 | Sociální poradenství „Podej mi ruku, já tě podržím“ | AMA – SOP, z.s. | Počet klientů Počet intervencí Denní návštěva | 600/rok 120/rok 3 | |
| KS1/1.15 | Bezplatná poradenská služba pro osoby trpící demencí, Alzheimerovou chorobou a jejich pečující | MSSS, p.o. | Počet klientů Počet intervencí Denní návštěva | 20/rok 42/rok 1 | Nově v KP |
| KS1/1.16 | Odborné sociální poradenství Tichý svět, o.p.s. | Tichý svět, o.p.s. | Počet klientů Počet intervencí Denní návštěva | 40/rok 150/rok 1 | Nově v KP |
| KS1/1.17 | Odlehčovací služby ENERGIE o.p.s. (ambulantní a pobytové) | Energie, o.p.s. | Ambulance Počet klientů Počet intervencí Denní návštěva Pobyt Počet klientů Počet intervencí Obložnost | 10/rok 900/rok 5 5/rok 30/rok 30% | |
| KS1/1.18 | Odlehčovací služby lůžkové | Hospic v Mostě, o.p.s. | Počet klientů Počet intervencí Obložnost | 78/rok 120/rok 79% | |
| KS1/1.19 | Tlumočnické služby pro sluchově postižené Most a ÚK | Svaz neslyšících a nedoslýchavých v ČR Krajská organizace Ústeckého kraje | Počet klientů Počet intervencí Denní návštěva | 130/rok 1.000/rok 15 | |
| KS1/1.20 | Tlumočnické služby Tichý svět, o.p.s. | Tichý svět, o.p.s. | Počet klientů Počet intervencí Denní návštěva | 100/rok 400/rok 6 | Nově v KP |
| KS1/1.21 | Denní dětský rehabilitační stacionář | MSSS, p.o. | Počet klientů Počet intervencí Denní návštěva | 15/rok 8.760/rok 9 | Počet úkonů |
| KS1/1.22 | Denní stacionář pro mentálně postižené klienty, příp. kombinovaně handicapované občany s ukončenou školní docházkou | MSSS, p.o. | Počet klientů Počet intervencí Denní návštěva | 12/rok 18.000/rok 8 | Počet úkonů |
| KS1/1.23 | Sociálně aktivizační služby pro sluchově | Svaz neslyšících a | Počet klientů Počet intervencí | 65/rok 300/rok | |

| | postižené Most | nedoslýchavých v ČR Krajská organizace Ústeckého kraje | Denní návštěva | 10 | |
|--|--|---|--|---|--------------------|
| KS1/1.24 | Sociální rehabilitace - Pomoc a podpora lidem se zdravotním postižením v okrese Most | Kruh pomoci, o.p.s. | Ambulance Počet klientů Počet intervencí Denní návštěva Terén Počet klientů Počet intervencí | 100/rok 7.200/rok 5 20/rok 50/rok | |
| KS1/1.25 | Sociální rehabilitace Tichý svět, o.p.s. | Tichý svět, o.p.s. | Počet klientů Počet intervencí Denní návštěva | 20/rok 130/rok 3 | Nově v KP |
| KS1/1.26 | Raná péče pro rodiny dětí se zrakovým a kombinovaným postižením na území Ústeckého kraje | Raná péče EDA, o.p.s. EDA cz, z.ú. | Počet klientů Počet intervencí | 55/rok 300/rok | |
| KS1/1.27 | Středisko denní péče o děti do 3 let věku, ul. Fr. Malíka, Most | MSSS, p.o. | Počet klientů | 23/rok | Nově v KP |
| KS1/1.28 | Denní stacionář pro seniory a handicapované občany, ul. Barvířská, Most | MSSS, p.o. | Počet klientů Počet intervencí Denní návštěva | 2/rok 16/rok 4 | Nově v KP |
| KS1/1.29 | Osobní asistence pro občany města Most | HEWER, z.s. | Počet klientů Počet hodin | 10/rok 1.300/rok | Nově v KP |
| Opatření rozvojová | | | | | |
| Číslo projekt. listu | Název opatření/ projektu/aktivity/ služby | Realizátor opatření | Měřitelný indikátor (název, popis) | Cílová hodnota měřitelného indikátoru | Poznámka/ Komentář |
| Pro období 2015 – 2018 nebyla stanovena. | | | | | |

| | |
|---|---|
| Koordinační skupina č. | KS1/1.1 |
| Název | Pečovatelská služba v Mostě, Růžová 2071 |
| Registrovaná sociální služba (§) | ANO (dle §40 zákona č. 108/2006 Sb., o sociálních službách, ve znění pozdějších předpisů); identifikátor služby: 1853582 |
| Působnost a místo realizace | Místní; Most, Most- Souš, Čepirohy, Rudolice, Chanov |
| Cílová skupina | Mladší senioři od 65– 80 let věku, závislí na pomoci druhé osoby. Starší senioři od 80 let věku, závislí na pomoci druhé osoby. Osoby se zdravotním postižením od 27– 64 let věku, závislé na pomoci druhé osoby. Osoby s chronickým onemocněním od 27– 64 let věku, závislé na pomoci druhé osoby. Osoby bydlící v Mostě a městské části Souš, Čepirohy a Rudolice. Osoby s chronickým onemocněním, s tělesným a zdravotním postižením od 27 do 64 let věku, kteří jsou v nepříznivé sociální situaci. Senioři od 65 let věku, kteří jsou v nepříznivé sociální situaci. |
| Plánovaná kapacita | 326 322 uživatelů/rok, denní kapacita 110 uživatelů – rozvoz obědů, 65 uživatelů – ostatní nasmlouvané služby ; 99% klientů z Mostu. Počet intervencí (úkonů) 30.620/rok (z toho 9.500 úkonů PS a 21.120 rozvezených obědů). 65 kontaktů/rok. |
| Období realizace | Po celou dobu III. KP, služba je poskytována celoročně, registrována je od roku 2007. |
| Předpokládané roční náklady | 7.941.000 Kč 8.960.000 Kč |
| Realizátor projektu | Městská správa sociálních služeb v Mostě – příspěvková organizace, Barviřská 495, 434 01 Most, IČO: 00831212. |
| Web / katalog sociálních služeb | http://www.msss-most.cz/ http://www.mesto-most.cz/mestska-sprava-socialnych-sluzeb-v-moste-sluzby-pro-seniory/os-1530/p3-721 |

| | |
|--|--|
| Koordinační skupina č. | KS1/1.2 |
| Název | Pečovatelská služba Oblastní charity Most |
| Registrovaná sociální služba (§) | ano dle § 40, reg. č. 5798742 |
| Působnost a místo realizace (je-li stejné, stačí jednou) | Působnost – Mostecko a Teplicko (počty uživatelů, úkonů a finanční náročnost je počítána pouze za obec Most konkrétně města Most, Osek, Duchcov) |
| Cílová skupina | Pečovatelská služba je určena těm uživatelům, kteří jsou v důsledku snížené soběstačnosti, z různých důvodů, omezeni ve vykonávání některých aktivit souvisejících s běžnými denními úkony, ale které uživatel může, s pomocí další fyzické osoby, vykonávat a žít díky tomu svým vlastním způsobem a ve vlastní domácnosti. Pečovatelská služba podporuje a vrací uživateli tolik potřebný pocit soběstačnosti, který je, zvláště pak u seniorů, kteří jsou převažující většinou našich uživatelů, velice důležitý. Ve všech městech, kde je pečovatelská služba poskytována, se jedná o službu terénní, která usiluje podporu integrity uživatele. |
| Plánovaná kapacita | 15 84 uživatelů/rok (podíl uživatelů z Mostu je 58%), denní (okamžitá) kapacita je 10 7 uživatelů, 7.600 5.800 úkonů/rok |
| Období realizace | Po celou dobu III. KP, celoroční provoz (pracovní dny od 8,00 do 16,00). Služba je poskytována od roku 2007. |
| Předpokládané roční náklady | 2.401.391 Kč |
| Realizátor projektu | Oblastní charita Most, Mgr. Eva Čenkovičová, P.Jilemnického 2457, 434 01 Most, IČ 708 28 920 |
| Web / katalog sociálních služeb | www.charitamost.cz |

| | |
|--|---|
| Koordinační skupina č. | KS1/1.3 |
| Název | Pečovatelská služba Sestřičky |
| Registrovaná sociální služba (§) | ano dle § 40, identifikátor 2026889 |
| Působnost a místo realizace (je-li stejné, stačí jednou) | ORP Most |
| Cílová skupina | Lidé, kteří se z důvodu nemoci nebo stáří nemohou nebo nezvládnou starat o svojí osobu a svou domácnost. |
| Plánovaná kapacita | Okamžitá kapacita 5 klientů, průměrně ročně 20 klientů, uživatelé města Mostu 100%. 2.500 intervencí (úkonů)/rok. |
| Období realizace | Po celou dobu III. KP, služba je celoroční, realizována od 1.9.2012 |
| Předpokládané roční náklady | 664.500 Kč |
| Realizátor projektu | Sestřičky s.r.o., Alej B.Němcové 2440 Most, IČO: 28736133, st.zástupce – Valerie Srbková, DiS. |
| Web / katalog sociálních služeb | www.sestricky.ustecko.com/ |

| | |
|---|---|
| Koordinační skupina č. | KS1/1.4 |
| Název | Osobní asistence Oblastní charity Most |
| Registrovaná sociální služba (§) | ano dle § 39 – 732 38 29 |
| Působnost a místo realizace (je-li stejné, stačí jednou) | Působnost – Mostecko – ORP Most |
| Cílová skupina | Cílovou skupinou této služby, jsou uživatelé, jejichž soběstačnost je omezena v takové míře, že k výkonu běžných denních aktivit potřebují pomoc další fyzické osoby. Jedná se o službu poskytovanou v přirozeném prostředí uživatele, tedy v jeho domácnost, která je případně uzpůsobena jeho potřebám a cílem této služby je nabídnutí podpory a pomoci v takové míře, která uživateli umožní důstojný a maximálně plnohodnotný život. Pracovník služby je jejímu uživateli k dispozici po celou jeho pracovní dobu. |
| Plánovaná kapacita | 6 uživatelů (očekávaný podíl uživatelů z Mostu je 75-84%) – každé setkání s uživatelem má, co do doby setkání charakter intervence avšak jedno setkání může trvat až 8 hodin. V jednom roce je možné při naplněné kapacitě učinit až 1.500 setkání s trváním delším než 3 hodiny |
| Období realizace | Po celou dobu III. KP, služba je celoroční (poskytována ve všední dny od 8,00 do 16,00). Služba je realizována od roku 2007. |
| Předpokládané roční náklady | 1.500.000 Kč 1.065.344 Kč |
| Realizátor projektu | Oblastní charita Most, Mgr. Eva Čenkovičová, P.Jilemnického 2457, 434 01 Most, IČ 708 28 920 |
| Web / katalog sociálních služeb | www.charitamost.cz |

| | |
|-------------------------------|----------------|
| Koordinační skupina č. | KS1/1.5 |
|-------------------------------|----------------|

| | |
|---|--|
| Název | Zajištění a udržení stávajících služeb osobní asistence |
| Registrovaná sociální služba (§) | §39 zákona č.108/2006 Sb. o soc. službách, č. registrace služby: pod č.j. 2470/SZ2007, indikátor 1532609 |
| Působnost a místo realizace | Katastrální území města Mostu |
| Cílová skupina | Zdravotně postižení občané, senioři, rodiny s dětmi |
| Plánovaná kapacita | 30 klientů za rok, počet intervencí 2400 za rok, podíl uživatelů z Mostu 95 % |
| Období realizace | 1. 1. 2015 – 31. 12. 2018. Celoroční provoz ve dnech pondělí, středa, čtvrtek. Služba je poskytována od roku 2007. |
| Předpokládané roční náklady | 1.900.000 Kč |
| Realizátor projektu | Centrum služeb pro zdravotně postižené, o.p.s., IČ: 27297128, sídlo: Josefa Suka 268/25, 434 01 Most, statutární zástupce Radek Honska |
| Web / katalog sociálních služeb | www.centrumpostizenym.cz |

| | |
|---|--|
| Koordinační skupina č. | KS1/6 |
| Název | Osobní asistence pro zdravotně postižené |
| Registrovaná sociální služba (§) | Osobní asistence – 7909036, §39 zákona |
| Působnost a místo realizace | Osobní asistence – terénní služba – ústecký kraj |
| Cílová skupina | Osoby se zdravotním postižením (tělesně, vnitřně, zrakově, sluchově, mentálně, kombinovaně a chronickým nebo dlouhodobým nemocněním) od 1 roku až po osoby nad 80 let věku. |
| Plánovaná kapacita | počet klientů: 80 , kontakt 2100, intervence 685 Z toho 5% klientů na město Most |
| Období realizace | <ul style="list-style-type: none"> - Služba poskytována od 1.1.2007 - Služba poskytování celoročně - Služba bude poskytována po celou dobu třetího komunitního plánu (2015 – 2018) |
| Předpokládané roční náklady | 4.149.000 Kč |
| Realizátor projektu | Centrum pro zdravotně postižené Ústeckého kraje, o.p.s., Štefánikova 25, Ústí nad Labem, 400 01. Statutární zástupce – Danuše Šaferová, IČ: 26593661 |
| Web / katalog sociálních služeb | www.krcentrum.cz http://www.krcentrum.cz/sluzba-osobni-asistence.html http://www.krcentrum.cz/odborne-socialni-poradenstvi.html |

| | |
|-------------------------------|----------------|
| Koordinační skupina č. | KS1/1.7 |
|-------------------------------|----------------|

| | |
|---|---|
| Název | Půjčovna kompenzačních pomůcek v MSSS |
| Registrovaná sociální služba (§) | NE |
| Působnost a místo realizace | Místní; Barvířská 495, 434 01 Most |
| Cíle projektu | Uspadnění pohybu nemocným seniorům, zdravotně postiženým prostřednictvím pronájmu kompenzačních pomůcek. |
| Cílová skupina | Zdravotně postižené osoby. Seniori |
| Popis aktivit projektu | Možnost pronájmu kompenzačních pomůcek na základě Smlouvy o nájmu kompenzační pomůcky na předem dohodnuté období. Služba umožňuje zapůjčení mechanických vozíků, pojízdných a pevných chodítek. |
| Plánovaná kapacita | 30 20 výpůjček/rok. Okamžitá kapacita: 3 x nájem mechanického vozíku, 6 x nájem chodítka. |
| Období realizace | Služba je v provozu od 1. 2. 2014. Má celoroční provoz. Bude poskytována po celou dobu III. KP. |
| Předpokládané roční náklady | 0 (náklady jsou zahrnuty do rozpočtu Domova pro seniory v Mostě, Barvířská 495) |
| Předpokládané zdroje financování | Dotace MPSV, statutární město Most, platby nájemců kompenzačních pomůcek, sponzorské dary |
| Realizátor projektu | Městská správa sociálních služeb v Mostě – příspěvková organizace, Barvířská 495, 434 01 Most. IČO: 00831212 |
| Web / katalog sociálních služeb | http://www.msss-most.cz/ |

| | |
|--|--|
| Koordinační skupina č. | KS1/1.8 |
| Název | Půjčování pomůcek nemocným seniorům a zdravotně postiženým |
| Registrovaná sociální služba (§) | NE |
| Působnost a místo realizace (je-li stejné, stačí jednou) | Františka Malíka 973, Most 434 01 |
| Cílová skupina | Senioři, osoby se zdravotním postižením |
| Plánovaná kapacita | 10 výpůjček/rok |
| Období realizace | Po celou dobu III. KP. Služba je celoroční, poskytována vždy v úterý. Služba je realizována od roku 2010 |
| Předpokládané roční náklady | 105.000 Kč |
| Realizátor projektu | Oblastní charita Most, Mgr. Eva Čenkovičová, P.Jilemnického 2457, 434 01 Most, IČ 708 28 920 |
| Web / katalog sociálních služeb | www.charitamost.cz/ |

| | |
|-------------------------------|----------------|
| Koordinační skupina č. | KS1/1.9 |
|-------------------------------|----------------|

| | |
|--|--|
| Název | Půjčování kompenzačních pomůcek Sestřičky |
| Registrovaná sociální služba (§) | x |
| Působnost a místo realizace (je-li stejné, stačí jednou) | ORP Most – Alej B. Němcové 2440, Most |
| Cíle projektu | Zapůjčení kompenzačních pomůcek |
| Cílová skupina | Osoby se zdravotním postižením a chronicky nemocné |
| Popis aktivit projektu | Půjčování kompenzačních pomůcek klientům do domácího prostředí |
| Plánovaná kapacita | Okamžitá kapacita je 5 klientů. Počet výpůjček 12/rok |
| Období realizace | po celou dobu III. KP. Služba je celoroční. Realizována od 1.9.2012 |
| Předpokládané roční náklady | 50.000 Kč |
| Předpokládané zdroje financování | Dotace města mostu, úhrada od klientů, vlastní zdroje |
| Realizátor projektu | Sestřičky, s.r.o., Alej B.Němcové 2440 Most, IČO: 28736133, st. zástupce – Valerie Srbková, DiS. |
| Web / katalog sociálních služeb | www.sestricky.ustecko.com |

| | |
|--|---|
| Koordinační skupina č. | KS1/1.10 |
| Název | Odborné sociální poradenství s půjčkovnou kompenzačních pomůcek Hospic v Mostě |
| Registrovaná sociální služba (§) | §37 odborné sociální poradenství s půjčkovnou kompenzačních pomůcek č. registrace 3441974 |
| Působnost a místo realizace (je-li stejné, stačí jednou) | HOSPIC v MOSTĚ, o.p.s. Most, Svážná 1528, 434 01 |
| Cílová skupina | Senioři, osoby se zdravotním postižením |
| Plánovaná kapacita | 420 klientů za rok, 1006 kontaktů, podíl uživatelů z Mostu 89%, 141 intervencí za rok, průměrná denní návštěvnost 4 |
| Období realizace | Po dobu III. KP, služba je celoroční a je poskytována od 1.10.2007 |
| Předpokládané roční náklady | 503.200-Kč 218.500 Kč |
| Realizátor projektu | HOSPIC v MOSTĚ, Blanka Števicová, o.p.s, Svážná 1528, 434 01 Most, IČ:25419561 |
| Web / katalog sociálních služeb | www.hospic.cz/ |

| | |
|-------------------------------|-----------------|
| Koordinační skupina č. | KS1/1.11 |
|-------------------------------|-----------------|

| | |
|---|---|
| Název | Zajištění a udržení služeb sociálního poradenství |
| Registrovaná sociální služba (§) | §37 zákona č.108/2006 Sb. o soc. službách, č. registrace služby: pod č.j. 2470/SZ2007, indikátor 3991178 |
| Působnost a místo realizace | Katastrální území města Mostu, budova Komes – SHD Moskevská 1/14, Most, 11. patro |
| Cílová skupina | Zdravotně postižení občané, senioři, rodiny s dětmi |
| Plánovaná kapacita | 720 klientů ročně, počet intervencí 770 za rok, průměrná denní návštěvnost 3 klienti, podíl klientů z Mostu 87% |
| Období realizace | 1.1.2015 – 31.12.2018. Služba je celoroční a je poskytována od roku 2007. |
| Předpokládané roční náklady | 610.000 Kč |
| Realizátor projektu | Centrum služeb pro zdravotně postižené, o.p.s., IČ: 27297128, sídlo: Josefa Suka 268/25, 434 01 Most, Statutár Radek Honska |
| Web / katalog sociálních služeb | www.centrumpostizenym.cz |

| | |
|---|---|
| Koordinační skupina č. | KS1/1.12 |
| Název | Sociální poradenství pro sluchově postižené most |
| Registrovaná sociální služba (§) | § 37 číslo registrace:3454712 |
| Působnost a místo realizace (je-li stejné, stačí jednou) | Most a okolí, dále pak Ústecký kraj Realizace ambulantní služby: Most, K. H. Borovského 1853, terénní služba Most a okolí |
| Cílová skupina | Sluchově postižení převážně nedoslýchavé nebo ohluchlé osoby, z malé části klienti neslyšící |
| Plánovaná kapacita | U jednotlivce v jeden okamžik 1 klient (terénní i ambulantní služba), u skupiny (např. přednáška apod.) až 40 klientů (terénní i ambulantní služba), Předpokládaný počet klientů je 160, kteří si o službu žádají opakovaně formou terénní i ambulantní služby. Z toho 95% z Mostu Předpokládaný počet intervencí za rok je v rozsahu 500 až 550 Průměrná návštěvnost je od 10 do 15 klientů služby. |
| Období realizace | Od roku 2007, zatím bez předpokládaného termínu ukončení, tudíž služba je a bude stále poskytována po celou dobu KP. Celoroční provoz |
| Předpokládané roční náklady | 650.000 Kč |
| Realizátor projektu | Svaz neslyšících a nedoslýchavých v ČR Krajská organizace Ústeckého kraje, K. H. Borovského 1853, Most Statutární zástupci: Eva Valentová – předsedkyně organizace, Věra Váchová, DiS. – ředitelka organizace. IČ 70942412 |
| Web / katalog sociálních služeb | nnuk.estranky.cz |

| | |
|---|---|
| Koordinační skupina č. | KS1/1.13 |
| Název | Odborné sociální poradenství pro zdravotně postižené |
| Registrovaná sociální služba (§) | Odborné sociální poradenství – 4704104, §37 zákona |
| Působnost a místo realizace | Odborné sociální poradenství – Centrum pro zdravotně postižené Ústeckého kraje, Štefánikova 25, Ústí nad Labem a terén – Ústecký kraj |
| Cílová skupina | Osoby se zdravotním postižením (tělesně, vnitřně, zrakově, sluchově, mentálně, kombinovaně a chronickým nebo dlouhodobým nemocněním) od 1 roku až po osoby nad 80 let věku. |
| Plánovaná kapacita | kontakt 1500 300, intervence 2749 700/rok . 4.249 1.000 klientů/rok (kontakt je brán doslova, že jsme podali kontakt na organizaci (letáček a základní informace) a intervence je brána jako odborná pomoc). Průměrná denní návštěvnost je 17 4 klienti. Celkově se jedná o 20 14% zastupitelnost klientů z města Most |
| Období realizace | <ul style="list-style-type: none"> - Služba poskytována od 1.1.2007 - Služba poskytování celoročně - Služba bude poskytována po celou dobu třetího komunitního plánu (2015 – 2018) |
| Předpokládané roční náklady | 485.000 Kč 498.000 Kč |
| Realizátor projektu | Centrum pro zdravotně postižené Ústeckého kraje, o.p.s., Štefánikova 25, Ústí nad Labem, 400 01. Statutární zástupce – Danuše Šaferová, IČ: 26593661 |
| Web / katalog sociálních služeb | www.krcentrum.cz http://www.krcentrum.cz/sluzba-osobni-asistence.html http://www.krcentrum.cz/odborne-socialni-poradenstvi.html |

| | |
|---|---|
| Koordinační skupina č. | KS1/1.14 |
| Název | Sociální poradenství „Podej mi ruku, já tě podržím“ |
| Registrovaná sociální služba (§) | ANO (§ 37 odborné sociální poradenství), číslo registrace - 4312/SZ/2007 |
| Působnost a místo realizace | Krajská, Most. Krajská zdravotní, a.s. – Nemocnice s poliklinikou Most, o.z., J. E. Purkyně 270, Most |
| Cílová skupina | Onkologičtí pacienti, jejich rodinní příslušníci a přátelé, lidé zajímající se o tento problém |
| Plánovaná kapacita | 600 osob/rok, z toho 85% podíl klientů z Mostu, 120 intervencí/rok, průměrná denní návštěvnost 2-3 klienti |
| Období realizace | Po celou dobu III. KP (2015 – 2018). Služba je registrována od 2008 a je poskytována celoročně. |
| Předpokládané roční náklady | 640.000 Kč |
| Realizátor projektu | AMA – společnost onkologických pacientů, jejich rodinných příslušníků a přátel v Mostě, o. z. s. , IČ 47326875 statutární zástupce: Eva Vrkoslavová, adresa sídla; doručovací adresa – Františka Malíka 997/12, 434 01, Most, |
| Web / katalog sociálních služeb | www.ama.sop.cz |

| | |
|-------------------------------|-----------------|
| Koordinační skupina č. | KS1/1.15 |
|-------------------------------|-----------------|

| | |
|---|--|
| Název | Bezplatná poradenská služba pro osoby trpící demencí, Alzheimerovou chorobou a jejich pečující, ul. Barvířská, Most |
| Registrovaná sociální služba (§) | NE |
| Působnost a místo realizace | Místní; Barvířská 495, 434 01 Most |
| Cíle projektu | Základní sociální poradenství v oblasti péče o osoby trpící demencí, Alzheimerovou chorobou a jejich pečující |
| Cílová skupina | Osoby trpící demencí, Alzheimerovou chorobou a jejich pečující |
| Popis aktivit projektu | Informace pro ty, kteří pečují o osoby postižené demencí nebo Alzheimerovou chorobou. Pomoc při zvládnutí osobní a emocionální zátěže související s poskytováním péče o nemocného. Poradenství v oblasti prevence stresu, zvládnutí stresu a stresových situací Poradenství, jak s nemocným komunikovat, jak o nemocného pečovat, jak upravit prostory bytu a minimalizovat rizika pádu či úrazu Poradenství o sociálních službách určených pro osoby trpící demencí |
| Plánovaná kapacita | 20 41 klientů; 99% podíl uživatelů z Mostu; počet intervencí za rok: 42; průměrná denní návštěvnost: 0,1 |
| Období realizace | Po celou dobu III. KP. Od kdy je služba v provozu celoročně, poskytována je od května 2013 |
| Předpokládané roč. náklady | 0 (náklady jsou zahrnuty do rozpočtu Domova pro seniory v Mostě, Barvířská 495 |
| Předpokládané zdroje financování | Dotace MPSV, statutární město Most, sponzorské dary |
| Realizátor projektu | Městská správa sociálních služeb v Mostě – příspěvková organizace, Barvířská 495, 434 01 Most. IČO: 00831212 |
| Web / katalog sociálních služeb | http://www.msss-most.cz/ |

| | |
|---|--|
| Koordinační skupina č. | KS1/1.16 |
| Název | Odborné sociální poradenství Tichý svět, o. p. s. |
| Registrovaná soc. služba | Podle zákona 106/2006 Sb., o sociálních službách poskytujeme odborné sociální poradenství §37, identifikátor 1679799 |
| Působnost a místo realizace | Ambulantní služby na adrese Hrnčířská 53/18, Ústí nad Labem. Terénní služby poskytujeme v lokalitě Ústeckého kraje. |
| Cíle projektu | Naučit klienta jednat samostatně, vybavit ho dovednostmi a poskytnout mu možnost výběru služby v takové míře, která klienta posune směrem dopředu a umožní mu plynulé zařazení do běžné společnosti. Odstranění izolace neslyšících a jejich zrovnoprávnění. |
| Cílová skupina | Osoby se sluchovým a kombinovaným postižením. |
| Popis aktivit projektu | Poradenství je poskytováno v úzké návaznosti na on-line tlumočení do a ze znakového jazyka s využitím mobilního telefonu, tabletu, notebooku nebo PC s webkamerou. Jde o výrazně aktivizační službu. Odborné sociální poradenství a právní poradenství pro neslyšící je prvkem začleňování a usnadňuje jim využívání dalších služeb. Díky službě mohou uživatelé řešit vzniklé situace preventivně. Neslyšící mají informační deficit, neumí český jazyk, často podepisují smlouvy s nevýhodnými podmínkami. Služba je efektivní právě při využití online tlumočnické služby. Významný objem služby představuje právní poradenství, protože právní povědomí je mezi neslyšícími velmi malé a řešené případy jsou často ztíženy propadlými lhůtami a dlouhou prodlevou mezi jejich vznikem a řešením. |
| Plánovaná kapacita | Předpokládáme: 40 klientů/rok, počet intervencí 150. Denní návštěvnost 1 klient, podíl uživatelů z Mostu 20. |
| Období realizace | V Ústeckém kraji nově vznikla pobočka v 4/2014. Služba má celoroční provoz a bude poskytována po celou dobu III. KP Služby poskytujeme na pobočce Barvířská 495, Most (2x/měsíc). |
| Předpokládané roč. náklady | Předpokládané roční náklady na Ústecký kraj 194.000 Kč. Předpokládané roční náklady - Most 5 %, tj. 9.700 Kč Předpokládané roční náklady – Most 164.700 Kč |
| Předpokládané zdroje financování | MPSV / KÚ 174.600 Kč – Most 9.700 Kč – Ústí nad Labem 9.700 Kč MPSV celostátní 131.700 Kč – Most 33.000 Kč |
| Realizátor projektu | Tichý svět, o.p.s. Staňkovská 378, Praha 9 – Hostavice 198 00, statutární zástupce Mgr. Marie Horáková, IČ 266 11716 |
| Web / katalog sociálních služeb | www.tichysvet.cz |

| | |
|---|--|
| Koordinační skupina č. | KS1/1.17 |
| Název | Odlehčovací služby ENERGIE o.p.s. (ambulantní a pobytové) |
| Registrovaná sociální služba (§) | Odlehčovací služby §44, 8221160 |
| Působnost a místo realizace | Hornická 106, 43513 Meziboří, okr. Most, Ústecký kraj |
| Cílová skupina | osoby s lehkým, středním mentálním postižením, či dlouhodobým duševním onemocněním ve věku od 19 do 64 let, které jsou v trvalé péči rodiny nebo svých blízkých - osoby neagresivní, bez závislosti na návykových látkách, samostatné v základní sebeobsluze |
| Plánovaná kapacita | Ambulantní: počet klientů 10/rok, intervence 900/rok, denní návštěvnost 5 Terénní Pobytová : počet klientů 5/rok, intervence 5/rok, obloženost 30% |
| Období realizace | Služba je poskytována od 1.1.2007, je poskytována celoročně (ambulantní – po-pá) a bude poskytována pro celou dobu III. KP |
| Předpokládané roční náklady | 1.730.000 Kč |
| Realizátor projektu | ENERGIE o.p.s. Hornická 106, 43513 Meziboří, IČO 25034545, Statutární zástupce: Ing. Milan Konečný |
| Web / katalog sociálních služeb | www.energie-ops.cz http://socialnisluzby.kr-ustecky.cz/ |

| | |
|-------------------------------|-----------------|
| Koordinační skupina č. | KS1/1.18 |
|-------------------------------|-----------------|

| | |
|--|--|
| Název | Odlehčovací služby lůžkové Hospic |
| Registrovaná sociální služba (§) | §44 odlehčovací služby, registrace č. 4743378 |
| Působnost a místo realizace (je-li stejné, stačí jednou) | HOSPIC v MOSTĚ, o.p.s., Svážná 15128, 434 01 Most |
| Cílová skupina | Senioři, osoby se zdravotním postižením, osoby s jiným zdravotním postižením |
| Plánovaná kapacita | 10 lůžek, obloženost 79%, 78 klientů/rok, 120 intervencí/rok |
| Období realizace | Po celou dobu III. KP. Služba má celoroční pobytový provoz, poskytována je od 2007 |
| Předpokládané roční náklady | 7.800.000 Kč |
| Realizátor projektu | HOSPIC v MOSTĚ, Blanka Števicová, o.p.s, Svážná 1528, 434 01 Most, IČ 25419561 |
| Web / katalog sociálních služeb | www.hospic.cz |

| | |
|-------------------------------|-----------------|
| Koordinační skupina č. | KS1/1.19 |
|-------------------------------|-----------------|

| | |
|---|--|
| Název | Tlumočnické služby pro sluchově postižené most a úk |
| Registrovaná sociální služba (§) | §56 číslo registrace:1475555 |
| Působnost a místo realizace (je-li stejné, stačí jednou) | Ambulantní služba: Most, K. H. Borovského 1853, terénní služba Most a okolí, případně v Ústeckém kraji dle potřeb klientů |
| Cílová skupina | Sluchově postižení převážně neslyšící komunikující znakovým jazykem nebo znakovanou češtinou |
| Plánovaná kapacita | Přepokládaný počet klientů je 130, kteří si o službu žádají opakovaně formou terénní i ambulantní služby. Z toho (65-70)% z Mostu Předpokládaný počet intervencí za rok je v rozsahu 900 až 1000 Průměrná návštěvnost je od 10 do 15 klientů služby. |
| Období realizace | Od roku 2008, zatím bez předpokládaného termínu ukončení, tudíž služba je a bude stále poskytována. Celoroční provoz – ambulance vždy pondělí a čtvrtek, terén dle domluvy |
| Předpokládané roční náklady | 650.000 Kč |
| Realizátor projektu | Svaz neslyšících a nedoslýchavých v ČR Krajská organizace Ústeckého kraje, K. H. Borovského 1853, Most Statutární zástupci: Eva Valentová – předsedkyně organizace, Věra Váchová, DiS. – ředitelka organizace. IČ 70942412 |
| Web / katalog sociálních služeb | nnuk.estranky.cz |

| | |
|---|--|
| Koordinační skupina č. | KS1/1.20 |
| Název | Tlumočnické služby Tichý svět, o. p. s. |
| Registrovaná sociální služba (§) | Podle zákona 106/2006 Sb., o sociálních službách poskytujeme Tlumočnické služby §56, identifikátor 8477576 |
| Působnost a místo realizace | ambulantní služby na adrese Hrnčířská 53/18, Ústí nad Labem a Barvířská 495, Most . Terénní služby poskytujeme v lokalitě ÚK. |
| Cíle projektu | Naučit klienta jednat samostatně, vybavit ho dovednostmi a poskytnout mu možnost výběru služby, umožnit mu zařazení do společnosti. Odstranění izolace neslyšících a jejich zrovnoprávnění. Snažíme se klientům nastavit takové podmínky, které umožní těmto osobám větší seberealizaci, možnost vzdělání a nalezení vhodného pracovního uplatnění |
| Cílová skupina | Osoby se sluchovým a kombinovaným postižením. |
| Popis aktivit projektu | Tlumočnická služba online Tichá linka - odstranění bariér komunikace mezi neslyšícími a slyšícími. Pro řešení pracovních i běžných záležitostí, které lze vyřídit prostřednictvím telefonu a webové kamery. Pro překlad a úpravu textu v českém jazyce, například při psaní dopisu na úřad. Online tlumočení umožňuje neslyšícím zdarma překonávat překážky v komunikaci. Podstatou služby je možnost přenosu znakového jazyka prostřednictvím webkamery a zároveň přenos mluvené řeči prostřednictvím běžného telefonu. Tímto způsobem lze tlumočit rozhovor neslyšícího například se zaměstnavatelem apod. |
| Plánovaná kapacita | Průměrná denní návštěvnost 6 klientů, podíl uživatelů z Mostu 100 klientů za rok. 400 intervencí/rok Počet hovorů – 1.347/rok Počet tlumočených hodin – 167/rok |
| Období realizace | V Ústeckém kraji nově vznikla pobočka v 4/2014 (Barvířská 495, Most). Služba má celoroční nonstop provoz a bude poskytována po celou dobu III. KP |
| Předpokládané roč. náklady | Předpokládané roční náklady na Ústecký kraj 956.571 Kč. Předpokládané roční náklady – Most 5 %, tj. 47.829 Kč Předpokládané roční náklady – Most 241.000 Kč |
| Předpokládané zdroje financování | MPSV KÚ / 860 913 Kč Most / 47 829 Kč Ústí nad Labem / 47 829 Kč MPSV – celostátní 192.700 Kč Most 48.600 Kč |
| Realizátor projektu | Tichý svět, o.p.s. ředitelka Marie Horáková, sídlo Staňkovská 378 Praha 8 198 00 IČO:242 602 5001/5500 |
| Web / katalog sociálních služeb | www.tichysvet.cz |

| | |
|---|---|
| Koordinační skupina č. | KS1/1.21 |
| Název | Denní dětský rehabilitační stacionář, ul. Františka Malíka, Most |
| Registrovaná sociální služba (§) | § 46 denní stacionáře č. reg. - 7945269 |
| Působnost a místo realizace | Františka Malíka 973, 434 01 Most |
| Cílová skupina | Děti a mladiství od 1 roku do 17 let se zdravotním handicapem, ambulantní cvičení pro děti mladší jednoho roku postižením nebo zdravotním znevýhodněním |
| Plánovaná kapacita | 15 18 klientů za rok, 8.760 97 intervencí/rok, průměrná denní návštěvnost – 9 klientů, kapacita služby 20 12 osob |
| Období realizace | Od 1. 1. 2007, služba je poskytována celoročně od pondělí do pátku (mimo měsíc července a vánočních prázdnin) Ano, máme v plánu tuto službu poskytovat i po celou dobu třetího komunitního plánu |
| Předpokládané roční náklady | 1.807.000 Kč |
| Realizátor projektu | Městská správa sociálních služeb v Mostě – příspěvková organizace, Barvířská 495, 434 01 Most, IČO 00831212 |
| Web / katalog sociálních služeb | http://www.msss-most.cz/ |

| | |
|---|---|
| Koordinační skupina č. | KS1/1.22 |
| Název | Denní stacionář pro mentálně postižené klienty, příp. kombinovaně handicapované občany s ukončenou školní docházkou, ul. Jiřího Wolкера, Most |
| Registrovaná sociální služba (§) | ANO (§ 46 denní stacionáře) č.reg. - 4525297 |
| Působnost a místo realizace | Adresa: J. Wolкера č. p. 404, 434 01 Most |
| Cílová skupina | Osoby tělesně, mentálně nebo kombinovaně postižené s kombinovaným postižením, osoby s mentálním postižením, osoby s tělesným postižením. Služba je poskytována klientům s ukončenou školní docházkou ve věku od 18 do 54 let |
| Plánovaná kapacita | ±2 11 klientů za rok, ±8.000 21 intervencí/rok, průměrná denní návštěvnost – 8 klientů, kapacita služby 11 osob |
| Období realizace | Od 1. 1. 2007, služba je poskytována celoročně od pondělí do pátku (mimo měsíc července a vánočních prázdnin) Ano, máme v plánu tuto službu poskytovat i po celou dobu třetího komunitního plánu |
| Předpokládané roční náklady | 1.100.000 Kč 1.198.000 Kč |
| Realizátor projektu | Městská správa sociálních služeb v Mostě – příspěvková organizace, Barvířská 495, 434 01 Most, IČO 00831212 |
| Web / katalog sociálních služeb | http://www.msss-most.cz/ |

| | |
|---|--|
| Koordinační skupina č. | KS1/1.23 |
| Název | Sociálně aktivizační služby pro sluchově postižené most |
| Registrovaná sociální služba (§) | § 66 identifikátor: 5922648 |
| Působnost a místo realizace | Most a okolí, Realizace ambulantní služby: Most, K. H. Borovského 1853 |
| Cílová skupina | Sluchově postižení převážně neslyšící komunikující znakovým jazykem nebo znakovanou češtinou |
| Plánovaná kapacita | Přepokládaný počet klientů je 65, kteří si o službu žádají opakovaně o ambulantní služby. Z toho 80% z Mostu Předpokládaný počet intervencí za rok je v rozsahu 250 až 300 Průměrná návštěvnost je 10 klientů služby. |
| Období realizace | Od roku 2007, zatím bez předpokládaného termínu ukončení, tudíž služba je a bude stále poskytována. Služba je poskytována každé pondělí |
| Předpokládané roční náklady | 450.000 Kč |
| Realizátor projektu | Svaz neslyšících a nedoslýchavých v ČR Krajská organizace Ústeckého kraje, K. H. Borovského 1853, Most Statutární zástupci: Eva Valentová – předsedkyně organizace, Věra Váchová, DiS. – ředitelka organizace, IČO 70942412 |
| Web / katalog sociálních služeb | nnuk.estranky.cz |

| | |
|---|---|
| Koordinační skupina č. | KS1/1.24 |
| Název | Sociální rehabilitace - Pomoc a podpora lidem se zdravotním postižením v okrese Most 2015 - 2018 |
| Registrovaná sociální služba (§) | Sociální rehabilitace dle § 70 zákona č. 108/2006 Sb., o soc. službách, identifikátor služby: 3492950 |
| Působnost a místo realizace | Místní, J. Průchy 1915/24 Most. |
| Cílová skupina | Osoby se zdravotním postižením ve věku 18 – 64 let. |
| Plánovaná kapacita | Ambulantní (r. 2015 - 2018): počet smluvních klientů 100 počet intervencí 7200 (1 intervence = 60 minut) průměrná denní návštěvnost služby 5 klientů Terénní (r. 2015 – 2018): počet smluvních klientů 20 počet intervencí 50 (1 intervence = 60 minut) |
| Období realizace | 1. 1. 2015 – 31. 12. 2018. Služba je poskytována od roku 2014 a má celoroční provoz (provozní doba je od pondělí do pátku) |
| Předpokládané roční náklady | 1. 800.000 Kč |
| Realizátor projektu | KRUH pomoci, o.p.s.; Pracoviště: Most 434 01, J. Průchy 1915/24, Sídlo: Most 434 01, Okružní 943/4. Statutár Rostislav Jakub Krause, IČO: 28747330 |
| Web / katalog sociálních služeb | www.kruh-ops.cz http://socialnisluzby.kr-ustecky.cz/socialni-sluzby/kruh-pomoci-o-p-s-1023/ |

| | |
|---|--|
| Koordinační skupina č. | KS1/25 |
| Název | Sociální rehabilitace Tichý svět, o. p. s. |
| Registrovaná sociální služba (§) | Podle zákona 106/2006 Sb., o sociálních službách poskytujeme služby Sociální rehabilitace, §70, identifikátor 4385424 |
| Působnost a místo realizace | Ambulantní služby na adrese Hrnčířská 53/18, Ústí nad Labem. Terénní služby poskytujeme v lokalitě Ústeckého kraje. |
| Cíle projektu | Naučit klienta jednat samostatně, vybavit ho dovednostmi a poskytnout mu možnost výběru služby v míře, která ho posune směrem dopředu a umožní mu zařazení do společnosti. Cílem je také odstranění izolace neslyšících a jejich zrovnoprávnění. Snažíme se klientům nastavit takové podmínky, které umožní těmto osobám větší seberealizaci, možnost vzdělání a nalezení vhodného pracovního uplatnění. |
| Cílová skupina | Osoby se sluchovým a kombinovaným postižením. |
| Popis aktivit projektu | Služba je rozdělena do více programů a to do dlouhodobého profesního poradenství (podporované zaměstnávání) a krátkodobého profesního poradenství. Tato služba je vhodná pro klienty, kteří nepotřebují a nevyžadují dlouhodobou podporu při hledání zaměstnání. |
| Plánovaná kapacita | V roce 2015 předpokládáme, že využije službu soc. rehabilitace 20 klientů/rok, počet intervencí 130/rok. Denní návštěva 3 klienti |
| Období realizace | V Ústeckém kraji nově vznikla pobočka v 4/2014, která poskytuje služby klientům z Ústeckého kraje. Služba má celoroční provoz a bude poskytována po celou dobu III. KP |
| Předpokládané roční náklady | Předpokládané roční náklady na Ústecký kraj 1.535.456 Kč Předpokládané roční náklady - Most 5 %, tj. 76.733 Kč 442.800 Kč |
| Předpokládané zdroje financování | MPSV / KÚ 1 381 910 Kč Most 76 733 Kč Ústí nad Labem 76 773 Kč MPSV – celostátní 353.240 Kč Most 89.560 Kč |
| Realizátor projektu | Tichý svět, o.p.s. Staňkovská 378, Praha 9 – Hostavice 198 00, statutární zástupce Mgr. Marie Horáková, IČ 266 11716 |
| Web / katalog sociálních služeb | www.tichysvet.cz |

| | |
|---|---|
| Koordinační skupina č. | KS1/1.26 |
| Název | Raná péče pro rodiny dětí se zrakovým a kombinovaným postižením na území Ústeckého kraje |
| Registrovaná sociální služba (§) | Služba je registrována dle zákona č. 108/2006 Sb. podle § 81 odst. 1 zákona o sociálních službách, druh služby – raná péče, identifikátor 7877605 §54 |
| Působnost a místo realizace | Ústecký kraj (dále Pardubický, Středočeský a Hl. m. Praha), v rodinách klientů |
| Cílová skupina | rodiny s dětmi se zrakovým a kombinovaným postižením od narození do 7 let |
| Plánovaná kapacita | Ústecký kraj – 40 -55 rodin, 250 - 300 intervencí (konzultací) + 1300 - kontaktů (telefon, mail) za rok |
| Období realizace | Služba je poskytována od roku 1990, celoročně, plánujeme službu poskytovat bez časového omezení |
| Předpokládané roční náklady | 1.980.000 Kč |
| Realizátor projektu | Raná péče-EDA cz, z.ú. , Trojická 2/387, 128 00 Praha 2, IČ: 24743054, statutární zástupce Mgr. Petra Mžourková |
| Web / katalog sociálních služeb | www.ranapece.eu/praha , |

| | |
|---|---|
| Koordinační skupina č. | KS1/1.27 |
| Název | Středisko denní péče o děti do tří let věku, ul. Františka Malíka, Most |
| Registrovaná sociální služba (§) | - |
| Působnost a místo realizace | Františka Malíka 973, 434 01 Most |
| Cíle projektu | Všestranný rozvoj osobnosti dětí, osvojení hygienických návyků, nácvik dovedností, kontakt s vrstevníky, rozvoj řeči, samostatnost v činnostech. |
| Cílová skupina | Zdravé, řádně očkované děti od 16 měsíců do 3 let věku, jejichž matky nebo osoby, které je mají v péči, jsou zaměstnány nebo studují. |
| Popis aktivit projektu | Poskytování výchovné a zdravotně preventivní péče dětem ve věku od 16 měsíců do 3 let věku. |
| Plánovaná kapacita | 23 osob |
| Období realizace | Celoroční provoz, po celou dobu třetího komunitního plánu (2015 – 2018). |
| Předpokládané roční náklady | 1.739.000 Kč |
| Předpokládané zdroje financování | Příspěvky od zřizovatele, úhrady od uživatelů. |
| Realizátor projektu | Městská správa sociálních služeb v Mostě – příspěvková organizace, ul. Barviřská 495, 434 01 Most, IČO: 00831212 |
| Web / katalog sociálních služeb | http://msss-most.cz/stredisko-denni-pece-o-deti-do-tri-let-veku-ul-frantiska-malika-973/informace-o-zarizeni/ |

| | |
|---|---|
| Koordinační skupina č. | KS1/1.28 |
| Název | Denní stacionář pro seniory a handicapované občany, ul. Barvířská, Most |
| Registovaná sociální služba (§) | § 46 zákona č. 108/2006 Sb. č. registrace: 5884351 |
| Působnost a místo realizace | Barvířská 495, 434 01 Most |
| Cíle projektu | Zvýšení nebo zachování soběstačnosti při běžných denních sebeobslužných činnostech cílové skupiny, zajištění důstojného způsobu života, podpora seniorů v běžném způsobu života, poskytování bezpečných a odborných služeb, které respektují důstojnost uživatelů a jsou založeny na principech etického kodexu, podpora pocitu bezpečí uživatelů z hlediska sociální a zdravotní péče, snižování následků nepříznivé sociální situace uživatelů, zvyšovat kvalitu poskytovaných sociálních služeb, splňovat standardy kvality sociálních služeb. |
| Cílová skupina | Osoby s kombinovaným postižením, osoby s mentálním postižením, osoby s tělesným postižením, mladší senioři (55 - 80 let), starší senioři (nad 80 let). |
| Popis aktivit projektu | Podpora seniorů a handicapovaných občanů, kteří se z důvodu věku či zdravotního stavu ocitli v nepříznivé sociální situaci, vyžadují podporu druhé osoby, kterou jim rodina vzhledem ke svým aktivitám není schopna během dne poskytnout. Podpora v soběstačnosti, důstojném způsobu života a dosavadních společenských kontaktech. |
| Plánovaná kapacita | Kapacita: 4, počet klientů za rok: 2, počet intervencí za rok: 16 |
| Období realizace | Služba je poskytována od 1. 1. 2007. Je poskytována celoročně, po celou dobu třetího komunitního plánu (2015 – 2018). |
| Předpokládané roční náklady | 514.000 Kč |
| Předpokládané zdroje financování | Příspěvky od zřizovatele, státní dotace, úhrady od uživatelů. |
| Realizátor projektu | Městská správa sociálních služeb v Mostě – příspěvková organizace, ul. Barvířská 495, 434 01 Most, IČO: 00831212 |
| Web / katalog sociálních služeb | http://msss-most.cz/denni-stacionar-pro-seniory-a-handicapovane-obcany-ul-barvirska-495/informace-o-zarizeni/ |

| | |
|---|---|
| Koordinační skupina č. | KS1/29 |
| Název | HEWER, z.s. – Osobní asistence pro občany města Most |
| Registrovaná sociální služba (§) | ANO |
| Působnost a místo realizace | Středočeský kraj, Jihomoravský kraj, Praha, Ústecký kraj, Pardubický kraj, Plzeňský kraj, Královéhradecký kraj |
| Cíle projektu | Hlavním cílem naší služby je zajistit odbornou, kvalitní a dostupnou terénní službu pro klienty z města Most. |
| Cílová skupina | Osoby s kombinovaným postižením, Osoby s mentálním postižením, Osoby s tělesným postižením, Osoby se sluchovým postižením, Osoby se zdravotním postižením, Osoby se zrakovým postižením, Senioři |
| Popis aktivit projektu | Služba osobní asistence HEWER, z.s. zahrnuje především tyto úkony: <ul style="list-style-type: none"> • osobní péče – oblékání, česání, polohování, aj.; • osobní hygiena – mytí, přesazování na WC, přebalování apod.; • pomoc s vařením a podáním jídla; • základní péče o domácnost (například nákup); • doprovody k lékaři, na úřady, na procházku apod. |
| Plánovaná kapacita | 10/150 klientů (město Most/Ústecký kraj); 1 300/15 000 hodin přímé péče (Most/Ústecký kraj) |
| Období realizace | 1.1.2017 – 31.12.2017 |
| Předpokládané roční náklady | 35.000,- / 374.400,- (Žádané od města Most/Celkové roční náklady na službu v Mostě) |
| Předpokládané zdroje financování | MPSV, Ústecký kraj, Statutární město Most, dary |
| Realizátor projektu | HEWER, z.s. |
| Web / katalog sociálních služeb | http://www.osobniasistent.cz/osobni-asistence/ |

Tab. č. 43 – Priorita KS1 č. 2

| Priorita KS1/2 | Název: | Zajištění služeb chráněného bydlení a pobytových sociálních služeb | | | |
|--|---|--|--|---------------------------------------|--------------------|
| | Popis: | Poskytování služeb uživatelům, kteří potřebují nepřetržitou péči, osobám se sníženou soběstačností, kteří potřebují pravidelnou péči jiné osoby, nebo potřebují péči úměrnou svému věku a zdravotnímu stavu. | | | |
| | Zdůvodnění: | Služby jsou poskytovány v případě, kde není možné s ohledem na situaci uživatelů poskytovat služby v přirozeném prostředí. Dle provedené analýzy je počet zájemců o tato zařízení stále vysoký a existují pořadníky na umístění. Posiluje a rozvíjí S5, S6, S7, S8 a S10 globální SWOT analýzy (viz kapitola 6.7.1). | | | |
| Opatření provozní | | | | | |
| Číslo projekt. listu | Název opatření/ projektu/aktivity/ služby | Realizátor opatření | Měřitelný indikátor (název, popis) | Cílová hodnota měřitelného indikátoru | Poznámka/ Komentář |
| KS1/2.1 | Domov pro seniory v Mostě, Antonína Dvořáka 2166 | MSSS, p.o. | Počet klientů Počet intervencí Obložnost | 51/rok 174.000/rok 95,8% | úkony |
| KS1/2.2 | Domov pro seniory v Mostě, Jiřího Wolkera 404 | MSSS, p.o. | Počet klientů Počet intervencí Obložnost | 72/rok 208.800/rok 63,8% | úkony |
| KS1/2.3 | Domov pro seniory v Mostě, Barvířská 495 | MSSS, p.o. | Počet klientů Počet intervencí Obložnost | 299/rok 1.215.600/rok 91,5% | úkony |
| KS1/2.4 | Domov se zvláštním režimem v Mostě, Barvířská 495 | MSSS, p.o. | Počet klientů Počet intervencí Obložnost | 38/rok 236.400/rok 96,4% | úkony |
| KS1/2.5 | Domov pro osoby se zdravotním postižením | MSSS, p.o. | Počet klientů Počet intervencí Obložnost | 8/rok 45.600/rok 94% | úkony |
| KS1/2.6 | Sociální služby poskytované ve zdravotnických zařízeních ústavní péče | Hospic v Mostě, o.p.s. | Počet klientů Počet intervencí Obložnost | 7/rok 20/rok 39,9% | |
| KS1/2.7 | Penzion pro seniory v Mostě, Albrechtická 1074 | MSSS, p.o. | Počet klientů Obložnost | 78/rok 96% | |
| KS1/2.8 | Penzion pro seniory v Mostě, Ke Koupališti 1180 | MSSS, p.o. | Počet klientů Obložnost | 135/rok 96,5% | |
| KS1/2.9 | Penzion pro seniory v Mostě, Komořanská 818 | MSSS, p.o. | Počet klientů Obložnost | 112/rok 96% | |
| KS1/2.10 | Chráněný byt ENERGIE o.p.s. | Energie, o.p.s. | Počet klientů Počet intervencí Obložnost | 60/rok 68/rok 99% | |
| Opatření rozvojová | | | | | |
| Číslo projekt. listu | Název opatření/ projektu/aktivity/ služby | Realizátor opatření | Měřitelný indikátor (název, popis) | Cílová hodnota měřitelného indikátoru | Poznámka/ Komentář |
| Pro období 2015 – 2018 nebyla stanovena. | | | | | |

| | |
|---|---|
| Koordinační skupina č. | KS1/2.1 |
| Název | Domov pro seniory v Mostě, Antonína Dvořáka 2166 |
| Registrovaná sociální služba (§) | ANO (Domov pro seniory dle § 49 zákona č. 108/2006 Sb., o sociálních službách, ve znění pozdějších předpisů); identifikátor služby 9884915 |
| Působnost a místo realizace (je-li stejné, stačí jednou) | Místní, Antonína Dvořáka 2166, 434 01 Most |
| Cílová skupina | Senioři od 62 let věku se sníženou soběstačností, kteří jsou závislí na pomoci jiné fyzické osoby. Senioři v nepříznivé sociální situaci z důvodu věku či zdravotního stavu, kteří z důvodu věku, změn jejich zdravotního stavu, snížené soběstačnosti a dovednosti, potřebují pravidelnou pomoc a péči jiné fyzické osoby v jejich nepříznivé sociální situaci a nejsou schopni si ji sami zajistit ve svém sociálním prostředí. |
| Plánovaná kapacita | 376 lůžek; počet klientů za rok: 54 39; roční obložnost 95,8 %, 174.000 217 intervencí/rok |
| Období realizace | Služba je poskytována od roku 1995 2007. Má celoroční nepřetržitý provoz. Služba bude poskytována po celou dobu III. KP. |
| Předpokládané roční náklady | 10.650.000 Kč 9.910.000 Kč |
| Realizátor projektu | Městská správa sociálních služeb v Mostě – příspěvková organizace, Barvířská 495, 434 01 Most. IČO: 00831212. |
| Web / katalog sociálních služeb | http://www.msss-most.cz/ |

| | |
|---|---|
| Koordinační skupina č. | KS1/2.2 |
| Název | Domov pro seniory v Mostě, Jiřího Wolkerova 404 |
| Registrovaná sociální služba (§) | ANO (Domov pro seniory dle § 49 zákona č. 108/2006 Sb., o sociálních službách, ve znění pozdějších předpisů); identifikátor služby 1944936 |
| Působnost a místo realizace (je-li stejné, stačí jednou) | Místní, Jiřího Wolkerova 404, 434 01 Most |
| Cílová skupina | Senioři nad 62 let se sníženou soběstačností, závislí na pomoci jiné fyzické osoby a v nepříznivé sociální situaci . ,kteří z důvodu věku, změn jejich zdravotního stavu, snížené soběstačnosti a dovednosti, potřebují pravidelnou pomoc a péči jiné fyzické osoby v jejich nepříznivé sociální situaci a nejsou schopni si ji sami zajistit ve svém sociálním prostředí. |
| Plánovaná kapacita | 97 lůžek; počet klientů za rok: 76 ; průměrná roční obloženost 95%, 260 intervencí/rok |
| Období realizace | Služba je poskytována od roku 2007. Má celoroční nepřetržitý provoz. Služba bude poskytována po celou dobu III. KP. |
| Předpokládané roční náklady | 13.710330.000 Kč |
| Realizátor projektu | Městská správa sociálních služeb v Mostě – příspěvková organizace, Barvířská 495, 434 01 Most. IČO: 00831212. |
| Web / katalog sociálních služeb | http://www.msss-most.cz/ |

| | |
|---|--|
| Koordinační skupina č. | KS1/2.3 |
| Název | Domov pro seniory v Mostě, Barvířská 495 |
| Registrovaná sociální služba (§) | ANO (Domov pro seniory dle § 49 zákona č. 108/2006 Sb., o sociálních službách, ve znění pozdějších předpisů) ; identifikátor služby 6712020 |
| Působnost a místo realizace (je-li stejné, stačí jednou) | Místní: Barvířská 495, 43401 Most |
| Cílová skupina | Senioři od 62 let věku se sníženou soběstačností, kteří jsou závislí na pomoci jiné fyzické osoby. Senioři v nepříznivé sociální situaci z důvodu věku či zdravotního stavu. ,kteří z důvodu věku, změn jejich zdravotního stavu, snížené soběstačnosti a dovednosti, potřebují pravidelnou pomoc a péči jiné fyzické osoby v jejich nepříznivé sociální situaci a nejsou schopni si ji sami zajistit ve svém sociálním prostředí. |
| Plánovaná kapacita | 273 lůžek počet klientů za rok: 299 325; průměrná roční obloženost 91,595% , 1.215.600 2.128 intervencí/rok |
| Období realizace | Služba je poskytována od roku 1993. Má celoroční nepřetržitý provoz. Služba bude poskytována po celou dobu III. KP. |
| Předpokládané roční náklady | 54.800.000 Kč 55.031.000 Kč |
| Realizátor projektu | Městská správa sociálních služeb v Mostě – příspěvková organizace, Barvířská 495, 434 01 Most. IČO: 00831212 |
| Web / katalog sociálních služeb | http://www.msss-most.cz/ |

| | |
|---|--|
| Koordinační skupina č. | KS1/2.4 |
| Název | Domov se zvláštním režimem v Mostě, Barvířská 495 |
| Registrovaná sociální služba (§) | ANO (Domov se zvláštním režimem dle § 50 zákona č. 108/2006 Sb., o sociálních službách, ve znění pozdějších předpisů); identifikátor služby 9300938 |
| Působnost a místo realizace | Místní; Barvířská 495, 43401 Most |
| Cílová skupina | Osoby od 55 let se sníženou soběstačností z důvodu chronického duševního onemocnění tj. Alzheimerovy demence nebo jiného typu demence závislé na pomoci jiné fyzické osoby |
| Plánovaná kapacita | 31 lůžek; počet klientů za rok: 3842 ; průměrná roční obloženost 96,4 100% . 236.400-270 intervencí/rok |
| Období realizace | Po celou dobu III. KP. Služba má nepřetržitý provoz, registrována je od roku 2007 |
| Předpokládané roční náklady | 7.700.000 Kč 9.592.000 Kč |
| Realizátor projektu | Městská správa sociálních služeb v Mostě – příspěvková organizace, Barvířská 495, 434 01 Most. IČO: 00831212 |
| Web / katalog sociálních služeb | http://www.msss-most.cz/ |

| | |
|---|--|
| Koordinační skupina č. | KS1/2.5 |
| Název | Domov pro osoby se zdravotním postižením, ul. Barvířská, Most |
| Registrovaná sociální služba (§) | Ano (Domov pro osoby se zdravotním postižením dle § 48 zákona č. 108/2006 Sb., o sociálních službách, ve znění pozdějších předpisů) identifikátor - 1486803 |
| Působnost a místo realizace | Barvířská 495, 434 01 Most |
| Cílová skupina | Dospělí ve věku 40-64 let s tělesným nebo zdravotním postižením Mladší senioři 65-80 let s tělesným nebo zdravotním postižením Starší senioři nad 80 let s tělesným nebo zdravotním postižením |
| Plánovaná kapacita | 87 klientů za rok, 45-600-48 intervencí/rok, roční obložnost 94100%, počet lůžek - 6 |
| Období realizace | Od 2. 1. 2008, služba s nepřetržitým provozem Ano, máme v plánu tuto službu poskytovat i po celou dobu třetího komunitního plánu |
| Předpokládané roční náklady | 1.622.000 Kč |
| Realizátor projektu | Městská správa sociálních služeb v Mostě – příspěvková organizace, Barvířská 495, 434 01 Most, IČO 00831212 |
| Web / katalog sociálních služeb | http://www.msss-most.cz/ |

| | |
|-------------------------------|----------------|
| Koordinační skupina č. | KS1/2.6 |
|-------------------------------|----------------|

| | |
|---|---|
| Název | Sociální služby poskytované ve zdravotnických zařízeních ústavní péče |
| Registrovaná sociální služba (§) | §52 sociální služby poskytované ve zdravotnických zařízeních, registrace č. 5291951 |
| Působnost a místo realizace | HOSPIC v MOSTĚ, o.p.s., Most Svážná 1528,434 01 |
| Cílová skupina | Senioři, osoby se zdravotním postižením, osoby s jiným zdravotním postižením |
| Plánovaná kapacita | 2 lůžka počet klientů za rok - 7, průměrná roční obloženost - 39,9%. 20 intervencí/rok |
| Období realizace | Po celou dobu III. KP. Služba má celoroční pobytový provoz, poskytována je od roku 2007 |
| Předpokládané roční náklady | 830.000 Kč |
| Realizátor projektu | HOSPIC v MOSTĚ, Blanka Števicová, o.p.s, Svážná 1528, 434 01 Most, IČ 25419561 |
| Web / katalog sociálních služeb | www.hospic.cz |

| | |
|--|---|
| Koordinační skupina č. | KS1/2.7 |
| Název | Penzion pro seniory v Mostě, Albrechtická 1074 |
| Registrovaná sociální služba (§) | NE |
| Působnost a místo realizace (je-li stejné, stačí jednou) | Místní; Albrechtická 1074, 434 01 Most |
| Cílová skupina | Senioři, kteří dosáhli věku rozhodného pro přiznání starobního nebo plného invalidního důchodu a jsou plně soběstační. Osoby ve starobním důchodu nebo osoby pobírající invalidní důchod pro invaliditu třetího stupně, kteří nepotřebují pomoc druhé osoby. |
| Plánovaná kapacita | 60 bytových jednotek; počet klientů za rok: 78 116; průměrná roční obloženost 96%. |
| Období realizace | Po celou dobu III. KP. Celoroční nepřetržitý provoz. Poskytována od 1989 |
| Předpokládané roční náklady | 1.817.000Kč |
| Realizátor projektu | Městská správa sociálních služeb v Mostě – příspěvková organizace, Barvířská 495, 434 01 Most. IČO: 00831212 |
| Web / katalog sociálních služeb | http://www.msss-most.cz/ |

| | |
|---|---|
| Koordinační skupina č. | KS1/2.8 |
| Název | Penzion pro seniory v Mostě, Ke Koupališti 1180 |
| Registrovaná sociální služba (§) | NE |
| Působnost a místo realizace | Místní; Ke Koupališti 1180, 434 01 Most |
| Cílová skupina | Senioři, kteří dosáhli věku rozhodného pro přiznání starobního nebo plného invalidního důchodu a jsou plně soběstační. Osoby ve starobním důchodu nebo osoby pobírající invalidní důchod pro invaliditu třetího stupně, kteří nepotřebují pomoc druhé osoby. |
| Plánovaná kapacita | 99 bytových jednotek; počet klientů za rok: 135 121; průměrná roční obloženost 96,5 % |
| Období realizace | Po celou dobu III. KP. Celoroční nepřetržitý provoz. Poskytována od 1994 |
| Předpokládané roční náklady | 2.209.000 Kč |
| Realizátor projektu | Městská správa sociálních služeb v Mostě – příspěvková organizace, Barvířská 495, 434 01 Most. IČO: 00831212 |
| Web / katalog sociálních služeb | http://www.msss-most.cz/ |

| | |
|--|---|
| Koordinační skupina č. | KS1/2.9 |
| Název | Penzion pro seniory v Mostě, Komořanská 818 |
| Registrovaná sociální služba (§) | NE |
| Působnost a místo realizace (je-li stejné, stačí jednou) | Místní; Komořanská 818, 434 01 Most |
| Cílová skupina | Senioři, kteří dosáhli věku rozhodného pro přiznání starobního nebo plného invalidního důchodu a jsou plně soběstační. Osoby ve starobním důchodu nebo osoby pobírající invalidní důchod pro invaliditu třetího stupně, kteří nepotřebují pomoc druhé osoby. |
| Plánovaná kapacita | 86 bytových jednotek; počet klientů za rok: 112 100; průměrná roční obloženost 96 % |
| Období realizace | Po celou dobu III. KP. Celoroční nepřetržitý provoz. Poskytováno od 1989 |
| Předpokládané roční náklady | 2.500.000 Kč 2.660.000 Kč |
| Realizátor projektu | Městská správa sociálních služeb v Mostě – příspěvková organizace, Barvířská 495, 434 01 Most. IČO: 00831212 |
| Web / katalog sociálních služeb | http://www.msss-most.cz/ |

| | |
|---|---|
| Koordinační skupina č. | KS1/2.10 |
| Název | Chráněný byt ENERGIE o.p.s. |
| Registrovaná sociální služba (§) | Chráněné bydlení § 51 1534371 |
| Působnost a místo realizace | Hornická 106, 43513 Meziboří, okr. Most, Ústecký kraj |
| Cílová skupina | osoby s lehkým, středním mentálním postižením či dlouhodobým duševním onemocněním ve věku od 19 do 64 let, které potřebují dohled jiné fyzické osoby – osoby neagresivní, bez závislosti na návykových látkách, samostatné v základní sebeobsluze |
| Plánovaná kapacita | Počet klientů – 60, 68 intervencí/rok, obložnost – 99 % |
| Období realizace | Služba je poskytována od 1.10. 2009, je poskytována celoročně a bude poskytována pro celou dobu III. KP |
| Předpokládané roční náklady | 10.350.000,- Kč |
| Realizátor projektu | ENERGIE o.p.s. Hornická 106, 43513 Meziboří, IČO 25034545 Statutární zástupce: Ing. Milan Konečný |
| Web / katalog sociálních služeb | www.energie-ops.cz http://socialnisluzby.kr-ustecky.cz/ |

| Priorita KS1/3 | Název: | Podpora návazných forem aktivit doplňujících sociální služby | | | |
|--|--|---|--|---------------------------------------|--------------------|
| | Popis: | Aktivity a neregistrované sociální služby pro zdravotně postižené | | | |
| | Zdůvodnění: | Osoby zdravotně znevýhodněné a někteří senioři mají omezenou možnost volnočasových a dalších aktivit. Aktivita je potřeba přizpůsobit individuálním možnostem klientů, proto zpravidla navazují na sociální služby a doplňují je. Posiluje a rozvíjí S5, S6, S7, S8 a S10 globální SWOT analýzy (viz kapitola 6.7.1). | | | |
| Opatření provozní | | | | | |
| Číslo projekt. listu | Název opatření/ projektu/aktivity/ služby | Realizátor opatření | Měřitelný indikátor (název, popis) | Cílová hodnota měřitelného indikátoru | Poznámka/ Komentář |
| KS1/3.1 | „Aby byla máma zdravá“ | AMA – SOP, z.s. | Počet klientů Počet aktivit Počet intervencí | 150/rok 124/rok 60/rok | |
| KS1/3.2 | Soubor aktivit v rámci prevence kriminality a sociálně patologických jevů se zaměřením na seniory a osoby s handicapem | Městská policie Most | Počet akcí Počet účastníků | 2/rok 200/rok | |
| KS1/3.3 | Senior klub | Městská knihovna Most | Počet seniorů Počet akcí Počet kurzů | 500/rok 50/rok 12/rok | Nově v KP |
| KS1/3.4 | Klub seniorů v Mostě | Statutární město Most | Počet seniorů Počet akcí | 985/rok 265/rok | Nově v KP |
| KS1/3.5 | Mateřské centrum pro děti a mládež s postižením „Klubíčko“ | Občanské sdružení Porozumění Litvínov, z.s. | Počet rodin | 90/rok | |
| KS1/3.6 | Aaja-Oaza | Aaja | Počet dětí Počet dospělých Počet aktivit | 6/rok 12/rok 250/rok | Nově v KP |
| KS1/3.7 | Pobyty | AMA | Počet osob Počet akcí | 80/rok 6/rok | |
| KS1/3.8 | Aaja animoterapie | Aaja, z.s. | Počet osob Počet aktivit | 200/rok 100/rok | Nově v KP |
| KS1/3.9 | Senses Litvínov, z.s. | Senses | Počet akcí | 12/rok | Nově v KP |
| KS1/3.10 | Edukační středisko Diahelp | Spolek Diahelp | Počet klientů | 200/rok | Nově v KP |
| Opatření rozvojová | | | | | |
| Číslo projekt. listu | Název opatření/ projektu/aktivity/ služby | Realizátor opatření | Měřitelný indikátor (název, popis) | Cílová hodnota měřitelného indikátoru | Poznámka/ Komentář |
| Pro období 2015 – 2018 nebyla stanovena. | | | | | |

| | |
|---|--|
| Koordinační skupina č. | KS1/3.1 |
| Název | Preventivní programy „Aby byla máma zdravá“ |
| Registrovaná sociální služba (§) | NE |
| Působnost a místo realizace | Krajská zdravotní a.s. – Nemocnice s poliklinikou Most, o.z., J. E. Purkyně 270, Most |
| Cílová skupina | Onkologičtí pacienti různého věku po onkologické operaci |
| Plánovaná kapacita | 150 osob/rok, z toho 95% podíl klientů z Mostu, 124 aktivit / rok, 60 intervencí/rok (<i>intervence - rozhovor s klientem, který trvá 30 až 50 minut</i>) |
| Období realizace | Po celou dobu III. KP (2015 – 2018). Služba má celoroční provoz. |
| Předpokládané roční náklady | 55.000 Kč |
| Realizátor projektu | AMA – společnost onkologických pacientů, jejich rodinných příslušníků a přátel v Mostě, o.z. s., statutární zástupce: Eva Vrkoslavová, adresa sídla; doručovací adresa – Františka Malíka 997/12, 434 01, Most IČ 47326875 |
| Web / katalog sociálních služeb | www.ama.sop.zde.cz |

| | |
|---|--|
| Koordinační skupina č. | KS1/3.2 |
| Název | Soubor aktivit v rámci prevence kriminality a sociálně patologických jevů se zaměřením na seniory a osoby s handicapem |
| Registrovaná sociální služba (§) | NE |
| Působnost a místo realizace | Most |
| Cílová skupina | Senioři a osoby s handicapem |
| Plánovaná kapacita | 1 – 2 akce/rok předpokládaný počet klientů 200/rok místo realizace je předpokládáno z 90% Most, 10% okolní obce |
| Období realizace | Po celou dobu III.KP. |
| Předpokládané roční náklady | 50.000 Kč |
| Realizátor projektu | Statutární město Most – městská policie, Radniční 1/2, 434 01 Most IČ: 00266094, zast.: Ing. Jiří Hincák, ředitel MP Most |
| Web / katalog sociálních služeb | www.mesto-most.cz/mp.asp?p1=3665 |

| | |
|---|---|
| Koordinační skupina č. | KS1/3.3 |
| Název | Senior klub, Městská knihovna Most |
| Registrovaná sociální služba (§) | ne |
| Působnost a místo realizace | Městská knihovna Most |
| Cíle projektu | Nabídnou seniorům využití volného času formou vzdělávacích a kulturních aktivit |
| Cílová skupina | senioři |
| Popis aktivit projektu | Jazykové, rukodělné, pohybové a další kurzy, přednášky, besedy , kulturní akce |
| Plánovaná kapacita | cca 300 klientů v evidenci senior klubu, ročně se zúčastní kurzů a přednášek cca 500 mosteckých seniorů, mosteckých seniorů je cca 80% Plánováno cca 50 nabídek na přednášky, besedy a akce pro seniory a 12 druhů vzdělávacích kurzů pro seniory za rok |
| Období realizace | Po celou dobu III. KP. Služba má celoroční provoz. Poskytována je 2009 |
| Předpokládané roční náklady | 50.000 Kč |
| Předpokládané zdroje financování | Granty, dary |
| Realizátor projektu | Městská knihovna Most, Moskevská 12, statutární.zástupce Ing. Tomáš Ondrášek, ředitel. IČ: 00080713 |
| Web / katalog sociálních služeb | http://www.knihovnamost.cz/ |

| | |
|---|---|
| Koordinační skupina č. | KS1/3.4 |
| Název | Klub seniorů v Mostě |
| Registrovaná sociální služba (§) | Ne |
| Působnost a místo realizace | Klub seniorů v Mostě, Javorová 3107 |
| Cíle projektu | Nabídnout seniorům prostor pro volnočasové aktivity - besedy, přednášky, poznávací zájezdy, kulturní akce. |
| Cílová skupina | Senioři |
| Popis aktivit projektu | Společenská setkávání, přednášky, besedy, výlety, vzdělávací, kulturní, sportovní a rukodělné akce. |
| Plánovaná kapacita | cca 985 klientů / rok, z toho podíl klientů z Mostu 98%, plánováno 265 aktivit / rok |
| Období realizace | Po celou dobu III. KP. Služba je poskytována od roku 1981. Má celoroční provoz |
| Předpokládané roční náklady | 621.000 Kč |
| Předpokládané zdroje financování | Příspěvek statutárního města Most, dary |
| Realizátor projektu | Statutární město Most, Radniční 1, 434 69 Most, IČ 00266094 |
| Web / katalog sociálních služeb | http://www.mesto-most.cz/klub-senioru-v-moste-kontaktne-udaje/os-1581/p1=1004 |

| | |
|---|--|
| Koordinační skupina č. | KS1/3.5 |
| Název | Mateřské centrum pro děti a mládež s postižením „Klubíčko“ |
| Registrovaná sociální služba (§) | ne |
| Působnost a místo realizace | Regionální, Mostecko, MC Klubíčko, Studentská 50, Litvínov |
| Cílová skupina | Děti a mládež od 1 do 26 let znevýhodnění zdravotním, mentálním, smyslovým či kombinovaným postižením žijící na Mostecku. Jedná se o děti a mládež s vážnějšími typy postižení. Mají omezené možnosti volnočasového využití a společenského uplatnění. Potřebují větší podporu a dohled ze strany dospělých. |
| Plánovaná kapacita | 90 rodin ročně, 30% klientů bývá z Mostu |
| Období realizace | po celou dobu třetího komunitního plánu (2015 – 2018). Služba je poskytována od roku 2004 a má celoroční provoz |
| Předpokládané roční náklady | 680.000 Kč |
| Realizátor projektu | Porozumění Litvínov z.s. Předsedkyně spolku , vedoucí MC Klubíčko: Bc. Miroslava Ondová. Adresa sídla: Studentská 750, 436 01 Litvínov. IČO: 26523299 |
| Web / katalog sociálních služeb | os-porozumeni.cz facebook: Občanské sdružení Porozumění Litvínov z.s. |

| | |
|----------------------------------|---|
| Koordinační skupina č. | KS1/3.6 – PROJEKT ZRUŠEN |
| Název | AAJA OAZA |
| Registrovaná sociální služba (§) | |
| Působnost a místo realizace | AAJA OAZA je otevřeným klubem pro osoby se zdravotním postižením, tj. děti, mládež a dospělé nabízející širokou škálu odpočinkových a zájmových činností v Mostě. |
| Cíle projektu | Cílem aktivit je umožnit osobám s postižením efektivně trávit volný čas, vzájemně je sdružovat, podporovat při kontaktu se širším společenským prostředím a aktivizovat je k dalším zájmům a činnostem. |
| Cílová skupina | Osoby s postižením – děti, mládež, dospělí. |
| Popis aktivit projektu | Odpočinkové a zájmové aktivity: rukodělný kroužek, výtvarné aktivity, animoterapie, muzikoterapie, keramika, vaření, workshopy, semináře, vzdělávání, orientace ve vnějším prostředí a podpora navazování kontaktů mimo skupinu. |
| Plánovaná kapacita | V rámci klubu dětí 6 osob, v rámci klubu mládeže a dospělých 12 osob, 250 aktivit/rok, 95% klientů z Mostu |
| Období realizace | Služba je poskytována kontinuálně, v průběhu celého roku 5 dní v týdnu, Po – Pá (rozdělena na dopolední a odpolední program) a po celou dobu platnosti třetího KP (2015 – 2018), dle týdenního rozvrhu. |
| Předpokládané roční náklady | 400.000 Kč |
| Předpokládané zdroje financování | Podpora ÚP v rámci APZ, klubové příspěvky, vlastní vklady. Soukromí dárci a sponzoři. Nadace a fondy. Město Most. Dobrovolnické práce. |
| Realizátor projektu | AAJA, Bc. Lucie Průšová, DiS. Rudé Armády 35, Brandov 43547. IČ: 265 549 33 |
| Web / katalog sociálních služeb | www.ajja.cz |

| | |
|------------------------|----------------|
| Koordinační skupina č. | KS1/3.7 |
|------------------------|----------------|

| | |
|---|---|
| Název | Pobyty pro klienty AMA |
| Registrovaná sociální služba (§) | NE |
| Působnost a místo realizace (je-li stejné, stačí jednou) | Krajská, celorepubliková |
| Cíle projektu | Zlepšení fyzické i psychické kondice, nácvik zdravého životního stylu, celkové ozdravení klienta. |
| Cílová skupina | Dospělí (post)onkologičtí pacienti |
| Popis aktivit projektu | Organizační zajištění ozdravných, rehabilitačních a prodloužených víkendových pobytů. |
| Plánovaná kapacita | 80 osob/rok, z toho 90% podíl klientů z Mostu, 6 akcí/rok |
| Období realizace | Po celou dobu III. KP (2015 – 2018) sezónně únor až listopad. Služba je poskytována od roku 1994 |
| Předpokládané roční náklady | 470.000 Kč |
| Předpokládané zdroje financování | Dary a dotace, příspěvek klienta. |
| Realizátor projektu | AMA – společnost onkologických pacientů, jejich rodinných příslušníků a přátel v Mostě, o. s., statutární zástupce: Eva Vrkoslavová, adresa sídla; doručovací adresa – Františka Malíka 997/12, 434 01, Most, IČ 47326875 |
| Web / katalog sociálních služeb | www.ama.sop.zde.cz |

| | |
|---|---|
| Koordinační skupina č. | KS1/3.8 |
| Název | AAJA animoterapie |
| Registrovaná sociální služba (§) | |
| Působnost a místo realizace | Poskytováno terénní formou v zařízeních objednatele především v okrese Most. Výjimečně i v dalších městech Ústeckého kraje. |
| Cíle projektu | Cílem aktivit je pomocí přirozeného kontaktu člověka a zvířete zlepšit kvalitu života klienta. |
| Cílová skupina | Osoby s postižením, osoby znevýhodněné např. dlouhodobým pobytem na lůžkách zdravotních a sociálně zdravotních zařízení, senioři, žáci a studenti speciálních škol, dlouhodobě nemocní, klienti zařízení sociálních služeb. Bez věkového omezení |
| Popis aktivit projektu | Aktivity za pomoci zvířat, kde se pomocí přirozeného kontaktu člověka a zvířete zaměřujeme na zlepšení kvality života klienta a obecnou aktivizaci. Terapii za pomoci zvířat, která je cíleným kontaktem, kde nasměrování určuje odborník a animoterapie je podpůrnou metodou rehabilitace. Vzdělávání za pomoci zvířat. Krizová intervence za pomoci zvířat. |
| Plánovaná kapacita | 5 spolupracujících zařízení, cca 200 osob v přímé péči v Mostě, 100 aktivit/ rok, v rámci terénní služby bude 70% klientů z Mostu |
| Období realizace | Služba je poskytována kontinuálně, v průběhu celého roku a po celou dobu platnosti třetího KP (2015 – 2018), přičemž konkrétní rozvrhy návštěv jsou součástí dohody mezi poskytovatelem služby a jejím objednatelem. |
| Předpokládané roční náklady | 200.000 Kč |
| Předpokládané zdroje financování | Příspěvky od klientů, zařízení, vlastní vklady. Soukromí dárci a sponzoři. Nadace a fondy. Město Most. Dobrovolnická práce. |
| Realizátor projektu | AAJA, z.s., Bc. Lucie Průšová, DiS. Rudé Armády 35, Brandov 43547. IČ: 265 549 33 |
| Web / katalog sociálních služeb | www.aaja.cz |

| | |
|---|--|
| Koordinační skupina č. | KS1/3.9 |
| Název | Senses Litvínov, z.s. |
| Registrovaná sociální služba (§) | -- |
| Působnost a místo realizace | Litvínov. U Bílého sloupu 510, Litvínov. |
| Cíle projektu | Účelem spolku je podpora rodin s dospívajícími dětmi a dospělými s různými formami zdravotního postižení, vytváření příležitostí pro jejich setkávání s většinovou společností a aktivní zapojení do společenského a kulturního života v rámci regionu. |
| Cílová skupina | Dospívající a dospělí s různými formami zdravotního postižení a jejich rodiny |
| Popis aktivit projektu | Pořádání dílen, zájmových kroužků, akcí, seminářů, přednášek, výstav, divadelních a hudebních představení, apod. Aktivní hledání uplatnění dospělých s různými formami zdravotního postižení v pracovním procesu Poskytování služeb sociálního a zdravotního charakteru. Zejména odlehčení péče rodinám s dospívajícím či dospělým s postižením Osvětová činnost pro veřejnost o problematice zařazování dospělých s různými formami zdravotního postižení do společnosti a pracovního procesu. |
| Plánovaná kapacita | 12 akcí/rok |
| Období realizace | Senses Litvínov nabízí své aktivity celoročně. Ty jsou rozděleny na pravidelné a nepravidelné. Máme v plánu aktivity provozovat po celou dobu třetího komunitního plánu. |
| Předpokládané roční náklady | 50.000 Kč |
| Předpokládané zdroje financování | Členské příspěvky, dotační řízení měst, sponzorské dary, nadace, nadační fondy |
| Realizátor projektu | Senses Litvínov, z.s., U Bílého sloupu 510, Litvínov, statutární zástupce: Šárka Ungrová, IČO 229 07 092 |
| Web / katalog sociálních služeb | http://senses-litvinov.webnode.cz/ https://or.justice.cz/ias/ui/rejstrik-firma.vysledky?subjektId=770812&typ=UPLNY |

| | |
|---|---|
| Koordinační skupina č. | KS1/3.10 |
| Název | Edukační centrum Diahelp |
| Registrovaná sociální služba (§) | Ne |
| Působnost a místo realizace | Ústecký kraj |
| Cíle projektu | poskytnutí sociálního poradenství a odborného sociálního poradenství, poskytnutí psychické podpory, posílení schopnosti aktivního a samostatného řešení nepříznivé životní situace, zajištění dostupnosti služby v místě a čase |
| Cílová skupina | děti a dospělí postiženi chronickým onemocněním diabetes mellitus I. typu |
| Popis aktivit projektu | poskytování sociálního poradenství postiženým, zprostředkování kontaktu se společenským prostředím, sociálně terapeutické činnosti, pomoc při uplatňování práv, oprávněných zájmů při obstarávání osobních záležitostí |
| Plánovaná kapacita | 200 klientů ročně |
| Období realizace | od ledna 2017 |
| Předpokládané roční náklady | 1.154.800,- Kč |
| Předpokládané zdroje financování | dotace, granty, další sponzoři |
| Realizátor projektu | Diahelp z.s., Báňská 287, 434 01 Most |
| Web / katalog sociálních služeb | www.diahelp.cz |

7.4 Priority KS2

Tab. č. 45 – Priorita KS2 č. 1

| Priorita KS2/1 | Název: | Služby pro osoby bez přístřeší | | | |
|--|---|--|--|---|--------------------|
| | Popis: | Tato priorita se zaměřuje na služby a aktivity osobám, které jsou ohroženy ztrátou bydlení nebo již o bydlení přišly. Jedná se o služby pobytové, ambulantní a terénní formy. | | | |
| | Zdůvodnění: | Tyto služby jsou na poli sociální prevence nezbytné jak potřebností preventivních opatření, tak aktivní pomocí v situaci, kdy k takto extrémnímu sociálnímu vyloučení dojde. Prioritou jsou řešeny nejpálčivější problémy související s extrémním sociálním vyloučením neumožňujícím osobám zajistit si alespoň základní biologické a sociální potřeby. Reaguje na T5 a posiluje a rozvíjí S5, S6, S7, S8 a S10 globální SWOT analýzy (viz kapitola 6.7.1). | | | |
| Opatření provozní | | | | | |
| Číslo projekt. listu | Název opatření/ projektu/aktivity/ služby | Realizátor opatření | Měřitelný indikátor (název, popis) | Cílová hodnota měřitelného indikátoru | Poznámka/ Komentář |
| KS2/1.1 | Nízkoprahové denní centrum | Oblastní charita Most | Ambulance Terén Denní návštěva | 210 klientů/rok 5.000 intervencí/rok 20 klientů/rok 200 kontaktů/rok 25 klientů | Nově v KP |
| KS2/1.2 | Noclehárna v Mostě | K srdci klíč, o.p.s. | Počet klientů Počet intervencí Obložnost | 100/rok 5.500/rok 80% | |
| KS2/1.3 | Azylový dům pro muže | K srdci klíč, o.p.s. | Počet klientů Počet intervencí Obložnost | 70/rok 1.400/rok 95% | |
| KS2/1.4 | Dům na půl cesty | K srdci klíč, o.p.s. | Počet klientů Počet intervencí Obložnost | 25/rok 750/rok 85% | |
| KS2/1.5 | Azylovým dům pro ženy a matky s dětmi | Diakonie ČCE – SSP v Mostě | Počet klientů Počet intervencí Obložnost | 120/rok 1.600/rok 80% | |
| KS2/1.6 | Dům na půl cesty „Do života“ | Dětský domov | Počet klientů Počet intervencí Obložnost | 5/rok 60/rok 50% | Nově v KP |
| Opatření rozvojová | | | | | |
| Číslo projekt. listu | Název opatření/ projektu/aktivity/ služby | Realizátor opatření | Měřitelný indikátor (název, popis) | Cílová hodnota měřitelného indikátoru | Poznámka/ Komentář |
| Pro období 2015 – 2018 nebyla stanovena. | | | | | |

| | |
|---|--|
| Koordinační skupina č. | KS2/1.1 |
| Název | Nízkoprahové denní centrum Most |
| Registrovaná sociální služba (§) | § 61 – 8190994 |
| Působnost a místo realizace | Jana Kříže 846/21, 434 01 Most |
| Cíle projektu | Poskytovat uživatelům podmínky pro zajištění základních životních potřeb, poskytovat pomoc a radu, podporovat při aktivním řešení nepříznivé životní situace prostřednictvím sociálního poradenství, informovat o návazných službách, podpořit uživatele v sociálním začleňování do běžného života společnosti, minimalizovat zdravotní a sociální rizika související se způsobem života lidí bez přístřeší. |
| Cílová skupina | Osoby bez přístřeší (muži i ženy) 18 až 80 let, kteří jsou soběstační, nepotřebují akutní lékařskou péči, a kteří si chtějí zajistit své základní biologické potřeby. |
| Popis aktivit projektu | Poskytnutí stravy, poskytnutí podmínek pro hygienu, poskytnutí ošacení, základní sociální poradenství. |
| Plánovaná kapacita | Ambulantní forma – 210 klientů za rok, 5 000 intervencí, průměrná denní návštěvnost služby je 25 klientů Okamžitá kapacita zařízení je 16 klientů Počet klientů za rok: 150. Počet intervencí za rok: 3.500. Počet kontaktů za rok: 1.200. |
| Období realizace | Služba je poskytována od 1. 5. 2013 denně a to celoročně. Službu budeme poskytovat i nadále v následujících letech. |
| Předpokládané roč. náklady | 1.525.284 Kč |
| Předpokládané zdroje financování | Dotace MPSV, dotace Krajského úřadu Ústeckého kraje, dotace města Most, dary, nadace, sponzoři |
| Realizátor projektu | Oblastní charita Most, P. Jilemnického 2457, 434 01 Most, IČO 70828920, statutární zástupce: Mgr. Eva Čenkovičová |
| Web / katalog sociálních služeb | http://www.charitamost.cz/vyhledavani-v-adresari/?s=nizkoprahove-denni-centrum-v-moste#directory-detail http://socialnisluzby.kr-ustecky.cz/socialni-sluzby/nizkoprahove-denni-centrum-most-836/ |

| | |
|---|--|
| Koordinační skupina č. | KS2/1.2 |
| Název | Noclehárna v Mostě |
| Registrovaná sociální služba (§) | § 63, č. reg. 6455949 |
| Působnost a místo realizace | L. Štúra 2504, 434 01 Most |
| Cílová skupina | Muži bez přístřeší, starší 18ti let. Službu nelze poskytnout lidem, kteří potřebují akutní psychologickou, psychiatrickou a zdravotní pomoc, dále osobám se závažným mentálním a smyslovým postižením a osobám s tělesným handicapem vyžadujícím bezbariérovost. |
| Plánovaná kapacita | Kapacita 10 lůžek, počet klientů za rok: 100 90 počet intervencí za rok – 5500 1.000 (metodika ÚK), průměrná roční obloženost - 80,5% |
| Období realizace | Služba je poskytována od 1.5.2011, celoročně, bude poskytována i v průběhu dalšího KP |
| Předpokládané roční náklady | 1.050.000 Kč |
| Realizátor projektu | K srdci klíč, o.p.s., U Jezera 1, Dolní Jiřetín, 434 01 Horní Jiřetín, IČ 27000222, Karel Komárek, DiS. |
| Web / katalog sociálních služeb | www.ksrdciklic.cz http://socialnisluzby.kr-ustecky.cz/katalog/nocleharna-v-moste-736/ |

| | |
|---|---|
| Koordinační skupina č. | KS2/1.3 |
| Název | Azylový dům pro muže |
| Registrovaná sociální služba (§) | § 57, č. reg. 8836274 |
| Působnost a místo realizace | L. Štúra 2504, 434 01 Most |
| Cílová skupina | Muži starší 18ti do 80 let pocházející z celé ČR, kteří jsou schopni a ochotni aktivně řešit svou nepříznivou životní situaci. Nemůžeme poskytnout službu lidem, kteří potřebují akutní psychologickou, psychiatrickou a zdravotní pomoc, dále osobám se závažným mentálním a smyslovým postižením a osobám vyžadujícím bezbariérovost. |
| Plánovaná kapacita | Kapacita 30 lůžek, počet klientů za rok: 70 80, počet intervencí za rok – 1400 2.000 (metodika ÚK), průměrná roční obloženost – 95 0% |
| Období realizace | Služba je poskytována od 4.1.2011, celoročně, bude poskytována i v průběhu dalšího KP |
| Předpokládané roční náklady | 3.950.000 Kč 3.650.000 Kč |
| Realizátor projektu | K srdci klíč, o.p.s., U Jezera 1, Dolní Jiřetín, 434 01 Horní Jiřetín, IČ 27000222, Karel Komárek, DiS. |
| Web / katalog sociálních služeb | www.ksrdciklic.cz http://socialnisluzby.kr-ustecky.cz/katalog/azylovy-dum-pro-muze-v-moste-95/ |

| | |
|---|---|
| Koordinační skupina č. | KS2/1.4 |
| Název | Dům na půl cesty |
| Registrovaná sociální služba (§) | § 58, č. reg. 9763724 |
| Působnost a místo realizace | Nová výstavba 178, 435 21 Obrnice |
| Cílová skupina | Muži i ženy ve věku 18 - 26 let, kteří opouštějí školská zařízení pro výkon ústavní nebo ochranné výchovy, popřípadě jiná zařízení pro péči o děti a mládež, nebo jsou propuštěni z výkonu trestu odnětí svobody. CS nejsou imobilní osoby, mentálně či smyslově postižení, osoby s potřebou akutní lékařské pomoci či aktivní uživatelé OPL. |
| Plánovaná kapacita | Kapacita 8 lůžek, počet klientů za rok: 25, počet intervencí za rok – 750 (metodika ÚK), průměrná roční obloženost - 80% |
| Období realizace | Služba je poskytována od 1.1.2012, celoročně, bude poskytována i v průběhu dalšího KP |
| Předpokládané roční náklady | 1.600.000 Kč |
| Realizátor projektu | K srdci klíč, o.p.s., U Jezera 1, Dolní Jiřetín, 434 01 Horní Jiřetín, IČ 27000222, Karel Komárek, DiS. |
| Web / katalog sociálních služeb | www.ksrdciklic.cz http://socialnisluzby.kr-ustecky.cz/katalog/dum-na-pul-cesty-v-moste-735/ |

| | |
|---|--|
| Koordinační skupina č. | KS2/1.5 |
| Název | Azylový dům pro ženy a matky s dětmi v tísní Most |
| Registrovaná sociální služba (§) | § 57, reg.č. 1760842 |
| Působnost a místo realizace | Regionální. M. Alše 3274, 434 01 Most, tel.: 417 638 952; e-mail: ad@most.diakonie.cz |
| Cílová skupina | Služba AD je určena pouze dospělým ženám a matkám s nezaopatřenými dětmi, které se ocitly na ulici v důsledku ztráty bydlení, jsou ohroženy nějakou formou násilí, žijí v nevyhovujícím rodinném prostředí nebo v obydlí ohrožujícím jejich život a zdraví. Cílovou skupinou AD nejsou muži, nezletilí ani ženy a matky, které nejsou bez přístřeší, nejsou ohroženy fyzickým, psychickým, sexuálním, emocionálním násilím, nežijí v nevyhovujícím rodinném prostředí, ani v obydlí ohrožujícím jejich život a zdraví. |
| Plánovaná kapacita | Počet klientů ročně: 120 z toho 60% z Mostu; Obložnost 80% kontakty a intervence – 1.600 |
| Období realizace | Od roku 2004 nepřetržitě, celoročně, po celou dobu třetího komunitního plánu (2015 – 2018) |
| Předpokládané roční náklady | 4.700.000 Kč |
| Realizátor projektu | Diakonie ČCE – Středisko sociálních služeb v Mostě; Blahoslav Čičel, ředitel, U Města Chersonu 1675, Most Poskytováno na adrese: IČO: 70863601 |
| Web / katalog sociálních služeb | most.diakonie.cz |

| | |
|---|---|
| Koordinační skupina č. | KS2/1.6 |
| Název | Dům na půl cesty „Do života“ |
| Registovaná sociální služba (§) | § 58, identifikátor sociální služby: 4034618 |
| Působnost a místo realizace | K. H. Borovského 1146, 434 01 Most |
| Cíle projektu | Cílem je pomoci mladým lidem obstát v běžných životních situacích. Naší snahou je vést klienty k samostatnosti. |
| Cílová skupina | Muži a ženy od 18 do 26 let, kteří odcházejí z dětských domovů nebo ze zařízení pro děti vyžadující okamžitou pomoc. |
| Popis aktivit projektu | Zabezpečit uživateli ubytování, vést uživatele k samostatnosti, pomáhat uživateli hledat bydlení, pomáhat uživateli s hledáním vhodného zaměstnání či rekvalifikace, pomáhat uživateli s vedením domácnosti a s hospodařením s penězi. |
| Plánovaná kapacita | Kapacita 4 lůžka, počet klientů za rok: 5, intervence: 60, průměrná roční obloženost: 50 % |
| Období realizace | Služba je poskytována od 1. 1. 2016, celoročně, po celou dobu třetího komunitního plánu. |
| Předpokládané roční náklady | 604.000 Kč |
| Předpokládané zdroje financování | KÚ Ústeckého kraje, finanční dary |
| Realizátor projektu | Dětský domov a Školní jídelna, Most, K. H. Borovského 1146, příspěvková organizace zřizovaná Ústeckým krajem jeho součástí je Dům na půl cesty „Do života“, K. H. Borovského 1146, Most, IČ. 62 209 256, Ing. Bc. Marcela Stütz |
| Web / katalog sociálních služeb | www.ddmost.cz http://socialnisluzby.kr-ustecky.cz/socialni-sluzby/dum-na-pul-cesty-do-zivota-1130/ |

| Priorita KS2/2 | Název: | Služby pro osoby ohrožené závislostí | | | |
|---------------------------|--|--|---|---------------------------------------|--------------------|
| | Popis: | Tato priorita je zabezpečena službami, jejichž cílem je primární, sekundární a terciární prevence závislostního chování. Jedná se o služby ambulantní a terénní formy poskytování. | | | |
| | Zdůvodnění: | Tyto služby se zaměřují na vyhledávání ohrožených osob, přímou práci se závislými, eliminaci negativních dopadů nežádoucího chování až po podporu pozitivního chování. Programy jsou zaměřeny na rizikovou mládež, osoby ohrožené a osoby již postižené patologickou závislostí a pro osoby jim blízké. Reaguje na T5 a posiluje a rozvíjí S5, S6, S7, S8 a S10 globální SWOT analýzy (viz kapitola 6.7.1). | | | |
| Opatření provozní | | | | | |
| Číslo projekt. listu | Název opatření/ projektu/aktivity/ služby | Realizátor opatření | Měřitelný indikátor (název, popis) | Cílová hodnota měřitelného indikátoru | Poznámka/ Komentář |
| KS2/2.1 | Asistent pro terénní kontakt | Most k naději, z.s. | Počet klientů Počet kontaktů | 100/rok 1.000/rok | |
| KS2/2.2 | K-centrum | Most k naději, z.s. | Počet klientů Počet intervencí Denní návštěva | 460/rok 12.000/rok 45 klientů | |
| KS2/2.3 | Centrum pro rodinu a následnou péči | Most k naději, z.s. | Počet klientů Počet intervencí Denní návštěva | 60/rok 350/rok 4 klienti | |
| Opatření rozvojová | | | | | |
| Číslo projekt. listu | Název opatření/ projektu/aktivity/ služby | Realizátor opatření | Měřitelný indikátor (název, popis) | Cílová hodnota měřitelného indikátoru | Poznámka/ Komentář |
| KS2/2.4 | Protidrogové programy v penitenciárních zařízeních | Most k naději, z.s. | Počet klientů Počet intervencí | 137/rok 2.649/rok | |

| | |
|---|---|
| Koordinační skupina č. | KS2/2.1 |
| Název | Asistent pro terénní kontakt - Terénní protidrogový program pro okres Most, Teplice a Louny |
| Registrovaná sociální služba (§) | §69 Terénní programy; Č. registrace: 4741952 |
| Působnost a místo realizace | Služba je poskytována na celém území města Most. |
| Cílová skupina | Latentní uživatelé drog, osoby experimentující s návykovými látkami, problémoví intravenózní uživatelé návykových látek, klienti motivovaní i nemotivovaní k abstinenci, prostituující drogově závislí. |
| Plánovaná kapacita | 100 klientů ročně; 1.000 kontaktů ročně |
| Období realizace | Terénní program působí ve městě od roku 1997; registrovaný je od roku 2007; služba je poskytována celoročně v pracovní dny od 8:00 do 16:30 Služba bude poskytována i po celou dobu třetího komunitního plánu 2015-2018 |
| Předpokládané roční náklady | 4.851.946 – jedná se o celý program, který působí celkem v 6 městech; jinak v nějakém odhadu přepočtu pouze na Most bych odhadla 1.200.000 |
| Realizátor projektu | Most k naději, z.s. ; Lubomír Šlapka – statutární zástupce; P. Jilemnického 1929, 434 01 Most; tel.: 476 104 877; IČO 63125137 e-mail: reditel@mostknadeji.cz ; web: www.mostknadeji.cz ATK; Ing. Lenka Acs Holakovská; P. Jilemnického 1929; 434 01 Most; tel.: 725 457 260; e-mail: vedouci.atk@mostknadeji.cz ; |
| Web / katalog sociálních služeb | web: www.mostknadeji.eu ; http://www.mostknadeji.eu/ustecky-kraj/terenni-programy-atk-most/ http://www.mostknadeji.eu/ustecky-kraj/terenni-programy-most-teplice-louny/ |

| | |
|---|---|
| Koordinační skupina č. | KS2/2.2 |
| Název | K-centrum |
| Registrovaná sociální služba (§) | § 59 – Kontaktní centra; číslo registrace: 8582685 |
| Působnost a místo realizace | Most a okolí. P. Jilemnického 1929, 434 01 Most |
| Cílová skupina | Uživatelé OPL (experimentující i závislí), rodinní příslušníci, partneři a jiné blízké osoby uživatelů drog, abstinující osoby od OPL. Primárně: osoby problémově užívající návykové látky; osoby experimentující nebo škodlivě užívající návykové látky (včetně alkoholu); osoby závislé na návykových látkách (včetně alkoholu a patologického hráčství). Dále: rodinní příslušníci či jiné blízké osoby závislých; osoby na počátku abstinence (první tři měsíce). |
| Plánovaná kapacita | Předpokládaný počet klientů za rok: 460 Počet intervencí za rok: 12 000 Průměrná denní návštěva za rok: 450 |
| Období realizace | Služba je realizována od roku, kdy vznikla organizace, a to od roku 1995. Od této doby je realizovaná souvisle, bez výkyvů. Po celou dobu služba funguje stabilně, na stejném místě, ve stejnou dobu a pro stejnou cílovou skupinu. Služba kontaktního centra plánuje udržet svoji aktivitu i v dalších letech. |
| Předpokládané roční náklady | 3.702.757 Kč 3.722.467 Kč |
| Realizátor projektu | Most k naději, z.s., statutární zástupce: Lubomír Šlapka, P. Jilemnického 1929/9, 434 01 Most, IČ: 63125137 |
| Web / katalog sociálních služeb | www.mostknadeji.eu |

| | |
|---|---|
| Koordinační skupina č. | KS2/2.3 |
| Název | Centrum pro rodinu a následnou péči |
| Registrovaná sociální služba (§) | § 64 – Služby následné péče; číslo registrace: 1916764 |
| Působnost a místo realizace | J. Seiferta 2159, 434 01 Most. Působnost místní, popřípadě regionální... |
| Cílová skupina | Osoby starší 16 let, osoby po střednědobé či dlouhodobé léčbě, osoby po ambulantní léčbě, osoby se silnou motivací ke změně (začali abstinovat sami), osoby blízké (rodiče, partneři). Osoby starší 15 let, které <ul style="list-style-type: none"> • absolvovaly rezidenční či ambulantní léčbu; po VT na specializovaném oddělení • abstinují samy minimálně 3 měsíce Osoby, jejichž blízcí abstinují od návykových látek anebo jsou jejich aktivními uživateli |
| Plánovaná kapacita | Počet klientů za rok: 60 28 Počet intervencí za rok: 350 180 Průměrná denní návštěvnost: 3-5 2-3 |
| Období realizace | Služba je realizována od května 2011. Do dubna 2014 byla podporována z prostředků ESF. Od dubna 2015 byl provoz omezen pouze na 20 hod. týdně, z finančního omezení. Služby následné péče plánujeme udržet dlouhodobě |
| Předpokládané roční náklady | 1.322.198 Kč 778.021 Kč |
| Realizátor projektu | Most k naději, z.s., statutární zástupce: Lubomír Šlapka, P. Jilemnického 1929/9, 434 01 Most, IČ: 63125137 |
| Web / katalog sociálních služeb | www.mostknadeji.eu |

| | |
|---|--|
| Koordinační skupina č. | KS2/2.4 |
| Název | Protidrogové programy v penitenciárních zařízeních |
| Registrovaná sociální služba (§) | 37 odborné sociální poradenství/terénní forma id:6384214 |
| Působnost a místo realizace | Penitenciární zařízení: Liberec, Litoměřice, Nové Sedlo, Všehrady, Bělušice |
| Cíle projektu | Program nabízí systém aktivit, které klientům umožní snížit riziko relapsu, získat vhodnou formu následné péče, vzdělat se v problematice infekčních chorob a programu Snižování Rizik a tím předejít vzniku sociálně patologických jevů včetně kriminality. |
| Cílová skupina | Pachatelé trestné činnosti, starší 18 let s látkovou a nelátkovou závislostí a jejich blízcí. |
| Popis aktivit projektu | Skupinově terapeutická sezení: Prevence relapsu, Náhled na dosavadní způsob života a možnou změnu, Konfliktní postoje ke společnosti a jejich změna, Prognóza budoucnosti při neřešení současného životního stylu, Individuální poradenství: Sociálně terapeutické činnosti k udržení osobních sociálních schopností a dovedností, zprostředkování následné péče, Poskytování informací o rizicích, spojených se současným způsobem života a snižování těchto rizik. Vzdělávací besedy: Aktuální možnosti léčby a ochrany před infekčními chorobami, Aktuální nabídky následné péče a léčby, Práce s dluhy, Harm Reduction |
| Plánovaná kapacita | Počet klientů za rok 137, počet intervencí 2649 za rok |
| Období realizace | Služba je poskytována celoročně od roku 2011 |
| Předpokládané roční náklady | 1.700.000 Kč |
| Předpokládané zdroje financování | MSp, MPSV, KÚ Ústeckého kraje, KÚ Libereckého kraje, ESF, Města |
| Realizátor projektu | Most k naději, z.s. Petra Jilemnického 1929/9, Most ič:63125137 |
| Web / katalog sociálních služeb | www.mostknadeji.eu http://www.mostknadeji.eu/ustecky-kraj/ppp/ |

| Priorita KS2/3 | Název: | Služby pro osoby ohrožené sociálním vyloučením | | | |
|---------------------------|---|--|--|---|--------------------|
| | Popis: | Jedná se o služby, které jsou zaměřeny na rizikovou mládež, osoby a rodiny ohrožené nebo již postižené sociálně patologickým chováním a v této souvislosti ohrožené sociálním vyloučením nebo již přímo sociálně vyloučené. Forma poskytování u těchto sociálních služeb je ambulantní a terénní. | | | |
| | Zdůvodnění: | Tyto služby nabízí programy primární prevence a volnočasových aktivit orientovaných na cílené ovlivňování postojů tak, aby se cílová skupina vyhýbala násilnému a asociálnímu chování, manipulaci a jinému nežádoucímu chování. Nedílnou součástí této široké nabídky jsou také soc. služby zaměřené na poradenství a pomoc v terénu. Cílem všech programů je nejen zvyšování soc. kompetencí, pomoc při komunikaci a vyjednávání, ale také zajištění včasné intervence. V rámci opatření budou realizovány programy sociální rehabilitace pro ohroženou mládež, vzdělávací a volnočasové aktivity určené žákům i studentům základního a středního školství a také pro pedagogický a výchovný personál, rodiče i širokou veřejnost. Reaguje na T5 a posiluje a rozvíjí S5, S6, S7, S8 a S10 globální SWOT analýzy (viz kapitola 6.7.1). | | | |
| Opatření provozní | | | | | |
| Číslo projekt. listu | Název opatření/ projektu/aktivity/ služby | Realizátor opatření | Měřitelný indikátor (název, popis) | Cílová hodnota měřitelného indikátoru | Poznámka/ Komentář |
| KS2/3.1 | Nízkoprahové zařízení pro děti a mládež 15-26 let „Zimák“ | Statutární město Most | Počet uživatelů Počet intervencí Denní návštěva | 70/rok 9.400/rok 35 klientů | Nově v KP |
| KS2/3.2 | Nízkoprahové zařízení pro děti a mládež Vulkan | Obrnické centrum sociálních služeb | Počet uživatelů Počet intervencí Denní návštěva | 40/rok 1.500/rok 30 klientů | Nově v KP |
| KS2/3.3 | Nízkoprahové zařízení pro děti a mládež Záplata | Pobočka Diakonie CB | Počet uživatelů Počet intervencí Denní návštěva | 200/rok 3.000/rok 15 klientů | |
| KS2/3.4 | Nízkoprahové zařízení pro děti a mládež Sovička | Oblastní charita Most | Počet uživatelů Počet intervencí Denní návštěva | 85/rok 4.043/rok 20 klientů | |
| KS2/3.5 | Nízkoprahové zařízení pro děti a mládež | Komunitní centrum Chánov | Počet uživatelů Počet intervencí Denní návštěva | 35/rok 2.000/rok 15 klientů | |
| KS2/3.6 | Sociálně aktivizační služba pro rodiny s dětmi Olivín | Obrnické centrum sociálních služeb | Počet rodin Počet intervencí | 30/rok 700 1.000/rok | Nově v KP |
| KS2/3.7 | Sociálně aktivizační služba pro rodiny s dětmi | Fond ohrožených dětí | Počet klientů Počet intervencí | 280/rok 550/rok | |
| KS2/3.8 | Sociální práce v ohrožených rodinách Most | Diakonie ČCE – SSP v Mostě | Počet rodin Počet intervencí | 40/rok 1.000/rok | |
| KS2/3.9 | Sociálně aktivizační služby pro rodiny s dětmi | Oblastní charita Most | Počet rodin Počet intervencí | 45/rok 2.828/rok | |
| KS2/3.10 | Raddar | Sociálně psychologické centrum Mosty | Ambulance Počet uživatelů Počet intervencí Denní návštěva Terén Počet uživatelů | 150 500 5 20 | |

| KS2/3.11 | Spolu v ulicích | Obrnické centrum sociálních služeb | Počet intervencí Počet klientů Počet intervencí | 420 70/rok 500/rok | |
|---------------------------|--|------------------------------------|---|---------------------------------------|--------------------|
| KS2/3.12 | Asistence v sociálně slabých rodinách a pomoc jednotlivcům | Oblastní charita Most | Počet klientů Počet intervencí | 90/rok 2.500/rok | |
| KS2/3.13 | Terénní programy | Komunitní centrum Chánov | Počet klientů Počet intervencí | 80/rok 1.500/rok | |
| KS2/3.14 | Asistovaný styk při předávání dětí mezi rodiči | Diakonie ČCE – SSP v Mostě | Počet rodin | 10/rok | |
| KS2/3.15 | Rodinná mediace | Diakonie ČCE – SSP v Mostě | Počet rodin | 5/rok | Nově v KP |
| KS2/3.16 | Sociálně aktivizační služba | RIC, s.r.o. | Počet klientů Počet intervencí Denní návštěva | 30/rok 5.200/rok 7 | Nově v KP |
| KS2/3.17 | Nízkoprahové zařízení pro děti a mládež | Dům romské kultury | Počet klientů Počet kontaktů | 120/rok 5.000/rok | Nově v KP |
| KS2/3.18 | Terénní programy Chanov | Dům romské kultury | Počet klientů Počet kontaktů | 150/rok 3.500/rok | Nově v KP |
| Opatření rozvojová | | | | | |
| Číslo projekt. listu | Název opatření/ projektu/aktivity/ služby | Realizátor opatření | Měřitelný indikátor (název, popis) | Cílová hodnota měřitelného indikátoru | Poznámka/ Komentář |
| KS2/3.19 | Doprovázení pěstounů | Diakonie ČCE – SSP v Mostě | Počet rodin | 40/rok | |

| | |
|-------------------------------|----------------|
| Koordinační skupina č. | KS2/3.1 |
|-------------------------------|----------------|

| | |
|---|--|
| Název | Nízkoprahové zařízení pro děti a mládež 15 - 26 let „Zimák“ |
| Registrovaná sociální služba (§) | § 62 dle zákona č. 108/2006 Sb. Číslo registrace 1508034. |
| Působnost a místo realizace | Služba je ambulantní a realizuje se na adrese: Rudolická 1700/2, 434 01 Most, objekt zimního stadionu. |
| Cíle projektu | Cílem služby je nabídnout mládeži ve věku 15 – 26 let takové podmínky a pomoc, které povedou ke změně způsobu života a chápání životní situace tak, aby se mohla vymanit ze současného sociálního znevýhodnění. |
| Cílová skupina | Cílovou skupinou je mládež ve věku 15 – 26 let ohrožená sociálním vyloučením a společensky nežádoucími jevy. |
| Popis aktivit projektu | Služby dle §62 zákona č. 108/2006 Sb., o sociálních službách |
| Plánovaná kapacita | Počet uživatelů/rok – 70 uživatelů. Počet intervencí/rok – 9400 intervencí. Průměrná denní návštěvnost 35 uživatelů. |
| Období realizace | Služba se realizuje od 1.7.2012. Ambulantní aktivity služby jsou dostupné každý všední den od 10:00 do 18:30 hod, terénní vždy v pondělí a ve středu mezi 10. a 13. a 14. a 16. hodinou. Služba bude poskytována po celou dobu třetího komunitního plánu (2015 – 2018). |
| Předpokládané roč. náklady | 2.100.000 Kč. |
| Předpokládané zdroje financování | ESF, MPSV, KÚÚK, dotace města, dary od společností. |
| Realizátor projektu | Statutární město Most – sídlo Radniční ½, 43401 Most 1 IČO: 00266094, DIČ: CZ00266094 |
| Web / katalog sociálních služeb | http://www.mesto-most.cz/nizkoprahove-zarizeni-pro-deti-a-mladez-15-26-let/os-1596/p3=724 |

| | |
|---|---|
| Koordinační skupina č. | KS2/3.2 |
| Název | NZDM Nízkoprahové zařízení pro děti a mládež VULKÁN |
| Registrovaná sociální služba (§) | § 6+2 – Nízkoprahové zařízení pro děti a mládež, reg. č. 1991853 |
| Působnost a místo realizace | místní, Obrnice, Mírová č. 127 229 |
| Cíle projektu | Zajistit bezpečné prostředí a podmínky pro řešení konfliktů, rizikového chování a nepříznivé životní situace, zlepšit orientaci ve společenském prostředí, poskytnout nezbytnou psychickou, fyzic. a právní podporu, nabízet zajímavou náplň volného času, realizovat program zahrnující vzdělávání, poradenství a odbornou podporu. |
| Cílová skupina | Osoby žijící na katastrálním území obce Obrnice (včetně Českých Zlatníků a starého Chanova) ve věku od 15 do 26 let. |
| Popis aktivit projektu | NZDM poskytuje individuální i skupinovou sociální práci. Nabízí volnočasové aktivity zaměřené na kulturu, sportovní vyžití, výtvarné, filmové a hudební dílny, vzdělávací aktivity formou přednášek s odborníky nebo skupinová setkání nad určitým aktuálním tématem, doprovody a pomoc při vyjednávání s třetí stranou, bezplatné psychologické poradenství, apod. |
| Plánovaná kapacita | Počet uživatelů za rok - 4080 , počet kontaktů a intervencí za rok - 1.500 10.000, průměrná denní návštěvnost - 30 40 osob. |
| Období realizace | Služba je poskytována od 1.5.2013 a její provoz je zajištěn do 31.6.2015 31.3.2019. V případě finančního zajištění Plánujeme poskytování služby po celou dobu III. KP (2015 – 2018). Služba je poskytována celoročně, 40 hodin týdně. |
| Předpokládané roč. náklady | 1.900.000 Kč 3.000.000 Kč |
| Předpokládané zdroje financování | MPSV OPLZZ, KÚ ÚK, Město Most, Obec Obrnice 2016 do března – KÚ Ústí nad Labem, KP Most, OU Obrnice. Od dubna 2016 do března 2019 – 95% MPSV (KPSVL) a 5% dofinancování – KP Most, OU Obrnice. |
| Realizátor projektu | Obrnické centrum sociálních služeb, příspěvková organizace, Be Mgr. Lucie Matějovicová, Mírová č. 111, 435 21 Obrnice, IČO: 21551413, pověření KÚ č. 451. |
| Web / katalog sociálních služeb | www.ocss.cz http://socialnisluzby.kr-ustecky.cz/socialni-sluzby/-vulkan-818/ |

| | |
|---|--|
| Koordinační skupina č. | KS2/3.3 |
| Název | Nízkoprahové zařízení pro děti a mládež ZÁPLATA |
| Registrovaná sociální služba (§) | §62 zákona 108/2006 Sb., číslo registrace 5683202 |
| Působnost a místo realizace | Jana Kříže 3127, 434 01 Most – sídliště Liščí vrch |
| Cílová skupina | Děti a mládež ve věku 6 až 26 18 let jedná se o nízkoprahové zařízení pro děti a mládež |
| Plánovaná kapacita | Denní kapacita zařízení 20 osob, předpokládaný počet klientů za rok 180 až 200; počet intervencí za rok 2-800 3.000, průměrná denní návštěvnost 15 osob. |
| Období realizace | Služba je poskytována od 1. 9. 2009 a to celoročně vždy 3x 4x týdně. Službu plánujeme poskytovat po celou dobu třetího komunitního plánu (2015 – 2018) |
| Předpokládané roční náklady | 700.000 Kč 950.000 Kč |
| Realizátor projektu | Pobočka Diakonie Církve bratrské v Mostě, Bc. Roman Kysela, Jana Kříže 3127 Most, IČ: 70 888 230 |
| Web / katalog sociálních služeb | http://www.cb.cz/most/index.php?nadpis=Diakonie http://socialnisluzby.kr-ustecky.cz/katalog/zaplata-316/ |

| | |
|---|--|
| Koordinační skupina č. | KS2/3.4 |
| Název | Nízkoprahové zařízení pro děti a mládež Sovička |
| Registrovaná sociální služba (§) | § 62 zákona č. 108/2006 Sb. číslo registrace služby – identifikátor služby 4704201 |
| Působnost a místo realizace | Služba je poskytována v Mostě, adresa zařízení: P. Jilemnického 2459 |
| Cílová skupina | Služby NZDM jsou určeny dětem a mládeži ve věku od 6-15 let, jenž pocházejí z nepodnětného, společensky, kulturně a sociálně nevyhovujícího prostředí a jsou svou adresou či z jiných důvodů sociálně znevýhodněny. Sekundární cílovou skupinou jsou děti ve věku 5-6 let. |
| Plánovaná kapacita | Výhled na rok 2015 počet uživatelů 85 počet intervencí 4043 4.000 Počet kontaktů: 1.500 Průměrná denní návštěvnost 20 uživatelů |
| Období realizace | Služba je poskytována od roku 2000 každý všední den a to celoročně. Je v plánu poskytovat tuto službu po celou dobu třetího komunitního plánu. |
| Předpokládané roční náklady | 1.300.000 Kč 1.657.266 Kč |
| Realizátor projektu | Oblastní charita Most, P. Jilemnického 2457,43401 Most, IČO 70828920, Statutární zástupce: Mgr. Eva Čenkovičová |
| Web / katalog sociálních služeb | http://www.charitamost.cz/vyhledavani-v-adresari/?s=nzdm-sovicka#directory-detail http://socialnisluzby.kr-ustecky.cz/socialni-sluzby/sovicka-304/ |

| | |
|----------------------------------|---|
| Koordinační skupina č. | KS2/3.5 PROJEKT ZRUŠEN (zánik organizace) |
| Název | Nízkoprahové zařízení pro děti a mládež |
| Registrovaná sociální služba (§) | § 62, Reg. č. 5231742 |
| Působnost a místo realizace | Území města Most v části Rudolice – Chánov. Místo realizace: Zlatnická 184, 434 01 Most |
| Cílová skupina | Cílová skupina: děti a mládež ve věku od 6 do 26 let ohrožené společensky nežádoucími jevy |
| Plánovaná kapacita | 35 klientů, 2.000 intervencí, denní návštěvnost 15 uživatelů |
| Období realizace | Služba je poskytována od roku 2007. Je poskytována celoročně. V plánu je službu/aktivitu poskytovat/provozovat po celou dobu třetího komunitního plánu (2015 – 2018) |
| Předpokládané roční náklady | 600.000 Kč |
| Realizátor projektu | Komunitní centrum Chánov, o.s., Zlatnická 206, 434 01 Most, IČO 26542943, statutární zástupce/jednatel: Iveta Millerová |
| Web / katalog sociálních služeb | www.chanov.cz |

| | |
|---|---|
| Koordinační skupina č. | KS2/3.6 |
| Název | Sociálně aktivizační služby pro rodiny s dětmi „OLIVÍN“ |
| Registrovaná sociální služba (§) | § 65 – Sociálně aktivizační služby pro rodiny s dětmi, reg.č. 2868960 |
| Působnost a místo realizace | místní, Obrnice, Nová výstavba č. 206 |
| Cíle projektu | Prosazování práv dětí, prevence umístování dětí mimo rodinu a vytváření příznivých podmínek v rodině pro návrat dítěte z ústavní péče, zlepšení výchovy dětí v rodinách, podpora odpovědného vedení domácnosti a hospodaření s penězi, zvyšování kompetencí rodičů i dětí. |
| Cílová skupina | Osoby žijící na katastrálním území obce Obrnice (včetně Českých Zlatníků a starého Chanova), do konce roku 2016 také obyvatelé obce Patokryje, ve věku od 4 do 60 let. |
| Popis aktivit projektu | Nabízí volnočasové aktivity zaměřené na kulturní a sportovní vyžití, výtvarné, rukodělné nebo hudební dílny, vzdělávací aktivity formou přednášek s odborníky nebo skupinová setkání nad určitým aktuálním tématem, doprovody a pomoc při vyjednávání s třetí stranou, bezplatné psychologické poradenství, odborná pomoc spec. Pedagoga při řešení poruch chování nebo poruch učení u dětí, atd. |
| Plánovaná kapacita | Počet rodin ročně - 30, počet kontaktů a intervencí za rok – 700 1.000 |
| Období realizace | Služba je poskytována od 1.5.2013 a její provoz je zajištěn do 31.6.2015 31.12.2016 . Od ledna 2017 do prosince 2019 budeme žádat projektem na MPSV v rámci KPSVL. V případě finančního zajištění Plánujeme poskytování služby po celou dobu III. KP (2015 – 2018). Služba je poskytována celoročně, 32 hodin týdně. |
| Předpokládané roč. náklady | 1.450.000 Kč 2.000.000 Kč |
| Předpokládané zdroje financování | MPSV OPLZZ, KÚ ÚK, Město Most, Obec Obrnice 2016 – KÚ Ústí nad Labem, KP Most, OU Obrnice. 2017-2019: 95% MPSV (KPSVL) a 5% KP Most, OU Obrnice |
| Realizátor projektu | Obrnické centrum sociálních služeb, příspěvková organizace, Be. Mgr. Lucie Matějovicová , Mírová č. 111, 435 21 Obrnice, IČO: 21551413, pověření KÚ č. 453 |
| Web / katalog sociálních služeb | www.ocss.cz http://socialnisluzby.kr-ustecky.cz/socialni-sluzby/-olivin-820/ |

| | |
|----------------------------------|---|
| Koordinační skupina č. | KS2/3.7 PROJEKT ZRUŠEN (zánik organizace) |
| Název | Sociálně aktivizační služby pro rodiny s dětmi |
| Registrovaná sociální služba (§) | §65 zákona o sociálních službách, č. registrace 267330/07 |
| Působnost a místo realizace | Most, J. Průchy 1915, Mostecký region |
| Cílová skupina | Děti a mládež do 26 let ohrožené společensky nežádoucími jevy Rodiny s dětmi |
| Plánovaná kapacita | Plánovaný počet klientů – 280 Plánovaný počet intervencí – 550 |
| Období realizace | Služba je poskytována od 12. 1. 1998, celoročně, aktivity jsou plánovány po celé období KP |
| Předpokládané roční náklady | 900.000 Kč |
| Realizátor projektu | Fond ohrožených dětí, IČO : 00499277 Na Poříčí 1038/6, Praha 1 – Nové Město, 110 00 Praha 1 JUDr. Marie Vodičková |
| Web / katalog sociálních služeb | www.fed.cz |

| | |
|---|--|
| Koordinační skupina č. | KS2/3.8 |
| Název | Sociální práce v ohrožených rodinách Most |
| Registrovaná sociální služba (§) | § 65, reg.č. 2013307 |
| Působnost a místo realizace | Regionální. Tř. Budovatelů 2957, 434 01 Most; tel.: 417 638 956; e-mail: spr@most.diakonie.cz |
| Cílová skupina | Služba SP je určena pouze pro úplné nebo neúplné rodiny s dítětem, u kterého je jeho vývoj ohrožen v důsledku dopadů dlouhodobě krizové sociální situace, kterou rodiče nedokáží sami bez pomoci překonat, a u kterého existují další rizika ohrožení jeho vývoje. Partnerem pracovníků SP je vždy dospělý (starší 16 let) člen rodiny se zájmem o řešení nepříznivé situace. Cílovou skupinou SP nejsou mladší 16 let, bezdětné rodiny, ani rodiny, jejichž tíživá životní situace neohrožuje vývoj dítěte. |
| Plánovaná kapacita | 40 rodin ročně; 180 osob (dospělí a děti); 1000 intervencí |
| Období realizace | celoročně, po celou dobu třetího komunitního plánu (2015 – 2018) |
| Předpokládané roční náklady | 2 500 000 Kč |
| Realizátor projektu | Diakonie ČCE – Středisko sociálních služeb v Mostě; Blahoslav Čičel, ředitel, U Města Chersonu 1675, Most, IČO: 70863601 |
| Web / katalog sociálních služeb | most.diakonie.cz |

| | |
|---|--|
| Koordinační skupina č. | KS2/3.9 |
| Název | Sociálně aktivizační služby pro rodiny s dětmi Rozmarýnek |
| Registrovaná sociální služba (§) | Sociálně aktivizační služby pro rodiny s dětmi § 65 zákona č. 108/2006 Sb. číslo registrace služby – identifikátor služby 6776446 |
| Působnost a místo realizace | Služba je poskytována v lokalitách Most, Chánov, Bečov, adresa zařízení: P. Jilemnického 2459, Most V úterý 1x za 14 dní probíhá ambulantní část služby na adrese: P. Jilemnického 2459, 434 01 Most (prostory NZDM Sovička). |
| Cílová skupina | Cílovou skupinou jsou rodiny s dětmi, u kterých je ohrožen jejich vývoj v důsledku dopadů špatné a dlouhodobé krizové sociální situace, kterou rodiče nejsou schopni sami zvládnout bez pomoci. |
| Plánovaná kapacita | Výhled na rok 2015 počet uživatelů (uživatelů, kteří mají uzavřenou smlouvu o poskytování soc. služby)/rodin: 45 60 počet intervencí: 2828 300 Počet kontaktů: 1.500 |
| Období realizace | Služba je poskytována od roku 2001 a bude poskytována každodenně každý všední den po celý rok. Je v plánu poskytovat tuto službu po celou dobu třetího komunitního plánu |
| Předpokládané roční náklady | 2.054.324 Kč 2.414.246 Kč |
| Realizátor projektu | Oblastní charita Most, P. Jilemnického 2457, 43401 Most, IČO 70828920, Statutární zástupce: Mgr. Eva Čenkovičová |
| Web / katalog sociálních služeb | http://www.charitamost.cz/vyhledavani-v-adresari/?s=sas-rozmarynek#directory-detail http://socialnisluzby.kr-ustecky.cz/socialni-sluzby/rozmarynek-562/ |

| | |
|---|---|
| Koordinační skupina č. | KS2/3.10 |
| Název | RADDAR |
| Registrovaná sociální služba (§) | SAS dle § 65, č. registrace 9964947 |
| Působnost a místo realizace | Most – U Věžových domů 2935 Žatec – Husova 1200 |
| Cílová skupina | Rodiny s dětmi |
| Plánovaná kapacita | Ambulantní forma: 150 uživatelů/rok, 500 intervencí/rok, denní návštěvnost: 5 Terénní forma: 20 klientů za rok, 420 kontaktů za rok |
| Období realizace | od 11. 1. 2012 je poskytována celoročně ano, máme v plánu poskytovat/provozovat po celou dobu třetího komunitního plánu (2015 – 2018) |
| Předpokládané roční náklady | 703.100 Kč |
| Realizátor projektu | o.s. MOSTY – sociálně psychologické centrum, Most, J.Skupy 2303/21, IČ: 26661306 Mgr. Kateřina Malá |
| Web / katalog sociálních služeb | www.osmosty.cz |

| | |
|------------------------|----------|
| Koordinační skupina č. | KS2/3.11 |
|------------------------|----------|

| | |
|----------------------------------|---|
| Název | Terénní programy „SPOLU V ULICÍCH“ |
| Registrovaná sociální služba (§) | § 69 – terénní programy, reg.č. 8897392 |
| Působnost a místo realizace | místní, Obrnice, Nová výstavba č. 198 |
| Cíle projektu | Zlepšit využívání služeb veřejné správy, usnadnit přístup k zaměstnávání, bydlení, vzdělávání, sociální ochraně a ke zdravotní péči, posílit vědomí základních občanských povinností a zároveň schopnost prosazovat svá obč.práva, přispět ke změnám v přirozeném prostředí obyvatel, podpořit důstojné bydlení, zajistit primární prevenci závislostí... |
| Cílová skupina | Osoby žijící na katastrálním území obce Obrnice (včetně Českých Zlatníků a Chanova) ve věku od 18 do 60 let. |
| Popis aktivit projektu | Služba nejvíce napomáhá při řešení situací se třetí stranou. Pomáhá uživatelům při zajištění finanční situace v hmotné nouzi, v dluhové oblasti pomáhá při komunikaci s věřiteli a exekutory, doprovází uživatele na jednání, pomáhá při komunikaci a je psychickou podporou v nepříjemných situacích. Aktivity probíhají v přirozeném prostředí uživatele nebo jinde v terénu. |
| Plánovaná kapacita | Počet uživatelů za rok - 70, počet kontaktů a intervencí za rok - 500 |
| Období realizace | Služba je poskytována od 1.5.2013 a její provoz je zajištěn do 31.6.2015. V případě finančního zajištění plánujeme poskytování služby po celou dobu III. KP (2015 – 2018). Služba je poskytována celoročně a vždy 4 hodiny denně 16 hodin týdně. |
| Předpokládané roč. náklady | 750.000,- Kč 1.300.000 Kč |
| Předpokládané zdroje financování | MPSV OPLZZ, KÚ ÚK, Město Most, Obec Obrnice 2016 do prosince – KÚ Ústí nad Labem, KP Most, OU Obrnice. Od ledna 2017 do prosince 2019 – 95% MPSV (KPSVL) a 5% dofinancování – KP Most, OU Obrnice. |
| Realizátor projektu | Obrnické centrum sociálních služeb, příspěvková organizace, Be Mgr. Lucie Matějovicová, Mírová č. 111, 435 21 Obrnice, IČO: 21551413, pověření KÚ č. 454. |
| Web / katalog sociálních služeb | www.ocss.cz http://socialnisluzby.kr-ustecky.cz/socialni-sluzby/-spolu-v-ulicich-819/ |

| | |
|---|--|
| Koordinační skupina č. | KS2/3.12 |
| Název | Asistence v sociálně slabých rodinách a pomoc jednotlivcům - Terénní programy Most |
| Registrovaná sociální služba (§) | § 69 - terénní programy, reg.č. 8389381 |
| Působnost a místo realizace | Město Most, převážně v lokalitách „Stovky a Sedmistovky“, Most, Fr. Malíka 973-956/16a |
| Cílová skupina | Služba je určena rodinám a jednotlivcům K aktivitám služeb se řadí – podpora a doprovod při jednání se státní správou či dalšími státními a nestátními subjekty, jednání s věřiteli uživatelů služeb, pomoc při komunikaci v rodině a se širší společností, podpora v hledání zaměstnání, podpora vzdělávání školou povinných dětí v rodinách a dospělých jedinců, rozvíjejících své znalosti a schopnosti. Etnické menšiny, oběti domácího násilí, oběti trestné činnosti, osoby bez přístřeší, osoby v krizi, osoby žijící v sociálně vyloučených komunitách, osoby, které vedou rizikový způsob života nebo jsou tímto způsobem života ohroženy. |
| Plánovaná kapacita | Počet klientů: 90, počet intervencí kontaktů 2500, počet intervencí: 100 |
| Období realizace | Služba je poskytována od 1. 1. 2007 Služba je poskytována celoročně každý všední den . Služba bude provozována po celou dobu třetího komunitního plánu (2015 – 2018) |
| Předpokládané roční náklady | 1.626.940 1.400.441 Kč |
| Realizátor projektu | Oblastní charita Most Sídlo: Petra Jilemnického 2457, 434 01 Most, IČO: 70828920 Statutární zástupce: Mgr. Eva Čenkovičová; tel: 476 119 999, e mail: charita@charitamost.cz ; |
| Web / katalog sociálních služeb | www.charitamost.cz http://socialnisluzby.kr-ustecky.cz , http://www.mesto-most.cz , http://www.euroreg.cz/sa http://socialnisluzby.kr-ustecky.cz/socialni-sluzby/terenni-programy-most-702/ |

| | |
|----------------------------------|---|
| Koordinační skupina č. | KS2/3.13 PROJEKT ZRUŠEN (zánik organizace) |
| Název | terénní programy |
| Registrovaná sociální služba (§) | § 69, Reg.č. 2112196 |
| Působnost a místo realizace | Území města Most v části Rudolice – Chánov. Místo: dle potřeb uživatelů. |
| Cílová skupina | osoby, které vedou rizikový způsob života, nebo jsou tímto způsobem života ohroženy |
| Plánovaná kapacita | 80 klientů / 1 500 kontaktů |
| Období realizace | Služba je poskytována od roku 2007. Je poskytována celoročně. V plánu je službu/aktivitu poskytovat/provozovat po celou dobu třetího komunitního plánu (2015 – 2018) |
| Předpokládané roční náklady | 750.000 Kč |
| Realizátor projektu | Komunitní centrum Chánov, o.s., Zlatnická 206, 434 01 Most, IČO 26542943, statutární zástupce/jednatel : Iveta Millerová |
| Web / katalog sociálních služeb | www.chanov.cz |

| | |
|---|--|
| Koordinační skupina č. | KS2/3.14 |
| Název | Asistovaný styk při předávání dětí mezi rodiči |
| Registrovaná sociální služba (§) | není |
| Působnost a místo realizace | Regionální, M. Alše 3274, 434 01 Most; tel.: 417 638 952; e-mail: ad@most.diakonie.cz |
| Cíle projektu | Cílem projektu je podpořit rodiče při předávání dětí v situaci, kdy by setkání rodičů mohlo významně negativně dítě ovlivnit až poškodit. |
| Cílová skupina | Služba je určena rodičům, u kterých OSPOD identifikovalo rizikové chování rodičů při vzájemném styku souvisejícím s kontaktem druhého rodiče nebo s předáváním dítěte mezi rodiči. |
| Popis aktivit projektu | <ul style="list-style-type: none"> • Zajištění bezpečných prostor pro setkání • Zajištění prostor v době, která vyhovuje oběma rodičům (16 hodin denně, 7 dní v týdnu) |
| Plánovaná kapacita | 10 rodin ročně |
| Období realizace | celoročně, po celou dobu třetího komunitního plánu (2015 – 2018) |
| Předpokládané roční náklady | Služba je realizovaná v rámci možností, které poskytuje služba Azylový dům pro ženy a matky s dětmi v tísní Most |
| Předpokládané zdroje financování | Bez nákladů |
| Realizátor projektu | Diakonie ČCE – Středisko sociálních služeb v Mostě; Blahoslav Čičel, ředitel, U Města Chersonu 1675, Most, IČO: 70863601 |
| Web / katalog sociálních služeb | most.diakonie.cz |

| | |
|-------------------------------|-----------------|
| Koordinační skupina č. | KS2/3.15 |
|-------------------------------|-----------------|

| | |
|---|---|
| Název | Rodinná mediace |
| Registrovaná sociální služba (§) | |
| Působnost a místo realizace | Regionální. Tř. Budovatelů 2957, 434 01 Most; tel.: 417 638 957; e-mail: spr@most.diakonie.cz |
| Cíle projektu | Cílem projektu je podpořit rodiče v mimosoudním jednání o úpravě styku s dítětem. |
| Cílová skupina | Manželé, rodiče řešící spor vztahující se na dítě/děti, nejsou schopni společně komunikovat, sami se dohodnout a dohodu dodržovat. |
| Popis aktivit projektu | <p>Výsledkem je jasně formulovaná, srozumitelná a prakticky uskutečnitelná dohoda společensky přijatelná pro všechny zúčastněné. Na rozdíl od soudního jednání se na její podobě podílejí všichni účastníci mediačního procesu. Dohoda zahrnuje konkrétní postupy řešení, rozdělení zodpovědností, úkolů i sankce za její nedodržení. Aktivity vedoucí k dosažení cíle:</p> <ul style="list-style-type: none"> • Sběr informací o daném případě – seznámení se s charakterem sporu, dostupnými materiály a stanovisky jednotlivých stran. • Ulehčení komunikace – facilitace celého jednání. • Analýza informací – definování sporných bodů, rozlišení jejich závažnosti. • Tvorba dohody – zvažování jednotlivých návrhů, sepsání společné dohody. |
| Plánovaná kapacita | 5 rodin ročně |
| Období realizace | celoročně, po celou dobu třetího komunitního plánu (2015 – 2018) |
| Předpokládané roč. náklady | 50.000 Kč |
| Předpokládané zdroje financování | MPSV, KÚ ÚK, město Most a Litvínov |
| Realizátor projektu | Diakonie ČCE – Středisko sociálních služeb v Mostě; Blahoslav Čičel, ředitel, U Města Chersonu 1675, Most, IČO: 70863601 |
| Web/katalog soc. služeb | most.diakonie.cz |

| | |
|---|--|
| Koordinační skupina č. | KS2/3.16 |
| Název | Sociálně aktivizační služba |
| Registrovaná sociální služba (§) | Ano, dle §65, č. reg.: 1474897 |
| Působnost a místo realizace | Most a přilehlé spádové obce; Bářská 287, Most |
| Cíle projektu | Terénní a ambulantní formou poskytnout pomoc rodinám s dětmi, u kterých je jejich vývoj ohrožen v důsledku dopadů dlouhodobě krizové sociální situace, kterou rodiče nedokáží sami bez pomoci překonat. |
| Cílová skupina | Cílovou skupinu tvoří rodiny pečující o alespoň jedno dítě, u kterého je vývoj ohrožen v důsledku dopadů dlouhodobě krizové sociální situace, kterou rodiče nedokáží sami bez pomoci překonat, a kde existují další rizika ohrožení vývoje dítěte |
| Popis aktivit projektu | Bezplatné poskytování pomoci, podpory a poradenství rodinám s dětmi žijícími v sociálně vyloučených lokalitách, rodinám sociálně vyloučeným nebo sociálním vyloučením ohroženým, u nichž je v důsledku dlouhodobě nepříznivé životní situace, kterou nejsou schopni překonat vlastními silami, ohrožen vývoj dítěte a fungování rodiny |
| Plánovaná kapacita | 30 uživatelů/rok 5.200 intervencí/rok Denní návštěvnost: 7 uživatelů |
| Období realizace | Služba je poskytována v období od 1.2.2016. Má celoroční provoz. Bude poskytována po celou dobu III. KP. |
| Předpokládané roční náklady | 1.343.986 Kč |
| Předpokládané zdroje financování | Krajský úřad Ústeckého kraje, vlastní zdroje |
| Realizátor projektu | Rekvalifikační a informační centrum, s.r.o., Bc. Pavel Prošek, Bářská 287, Most, IČO 25438352 |
| Web / katalog sociálních služeb | www.ric-most.cz |

| | |
|-------------------------------|-----------------|
| Koordinační skupina č. | KS2/3.17 |
|-------------------------------|-----------------|

| | |
|---|---|
| Název | Nízkoprahové zařízení pro děti a mládež |
| Registrovaná sociální služba (§) | § 62 Nízkoprahové zařízení pro děti a mládež identifikátor 5153749 |
| Působnost a místo realizace | Dům romské kultury – Zlatnická 5/184, Most |
| Cílová skupina | Děti a mládež ve věku od 6 do 26 let ohrožené společensky nežádoucími jevy |
| Plánovaná kapacita | Počet unicitních klientů 120/rok, počet kontaktů 5000/rok |
| Období realizace | Služby jsou poskytovány celoročně. Služby budou poskytovány ve stejném rozsahu po celou dobu třetího komunitního plánu (až do roku 2018). |
| Předpokládané roční náklady | 2.101.760,- Kč |
| Realizátor projektu | Dům romské kultury – Zlatnická 5/184, Most, IČ: 25441892, Martin Nebesář |
| Web / katalog sociálních služeb | http://www.dumrk.cz/ |

| | |
|-------------------------------|-----------------|
| Koordinační skupina č. | KS2/3.18 |
|-------------------------------|-----------------|

| | |
|---|---|
| Název | Terénní programy Chanov |
| Registrovaná sociální služba (§) | § 69 Terénní programy, identifikátor 3960446 |
| Působnost a místo realizace | Terénní forma poskytována dle potřeb klientů na území Chanova. |
| Cílová skupina | Cílovou skupinou jsou osoby ohrožené sociálním vyloučením či sociálně vyloučené z lokality Most - Chanov. |
| Plánovaná kapacita | Počet unicitních klientů 150/rok, počet kontaktů 3500/rok |
| Období realizace | Služby jsou poskytovány celoročně. Služby budou poskytovány ve stejném rozsahu po celou dobu třetího komunitního plánu (až do roku 2018). |
| Předpokládané roční náklady | 1.609.760,- Kč |
| Realizátor projektu | Dům romské kultury – Zlatnická 5/184, Most, IČ: 25441892, Martin Nebesář |
| Web / katalog sociálních služeb | http://www.dumrk.cz/ |

| | |
|---|--|
| Koordinační skupina č. | KS2/3.19 |
| Název | Doprovázení pěstounů |
| Registrovaná sociální služba (§) | není |
| Působnost a místo realizace | Regionální. Tř. Budovatelů 2957, 434 01 Most; tel.: 417 638 956; e-mail: spr@most.diakonie.cz |
| Cíle projektu | Cílem projektu je podpořit pěstounské rodiny při poskytování náhradní rodinné péče. |
| Cílová skupina | Služba je určena pěstounským rodinám. Jak osobám pečujícím, tak i osobám v evidenci, s nimiž DP uzavřela dohodu o výkonu pěstounské péče. |
| Popis aktivit projektu | <ul style="list-style-type: none"> • Podpora pěstounské rodiny při zvyšování znalostí a dovedností v oblasti výchovy a péče o svěřené děti. • Posilování pěstounů v samostatnosti při řešení problémů v rodině a budování vlastní nezávislosti na službě. • Pomoc s naplňováním potřeb dítěte v rámci pěstounské rodiny, zejména v oblasti citových vazeb. • Poradenství, doprovázení a vzdělávání |
| Plánovaná kapacita | 40 rodin ročně |
| Období realizace | celoročně, po celou dobu třetího komunitního plánu (2015 – 2018) |
| Předpokládané roč. náklady | 900.000 Kč |
| Předpokládané zdroje financování | Státní příspěvek na službu (MPSV – ÚP) |
| Realizátor projektu | Diakonie ČCE – Středisko sociálních služeb v Mostě; Blahoslav Čičel, ředitel, U Města Chersonu 1675, Most, IČO: 70863601 |
| Web / katalog sociálních služeb | most.diakonie.cz |

| Priorita KS2/4 | Název: | Služby pro osoby v krizi | | | |
|--|---|---|---|---------------------------------------|--------------------|
| | Popis: | Tato priorita je zaměřena na služby, které poskytují pomoc lidem v krizové situaci, ze které se nejsou schopni sami a za pomoci obvyklých strategií, vymanit. Tyto služby jsou poskytovány formou ambulantní a terénní. | | | |
| | Zdůvodnění: | Cílem je podpora a pomoc v průběhu krize, minimalizace negativních dopadů a bezpečnostních rizik plynoucích z krize a napojení klienta na adekvátní zdroje služeb, vedoucí k úspěšnému řešení krizového stavu. Pomocí těchto služeb se zmírní dopady osobních krizí a eliminuje se rozvoj následných sociálních zdravotních nebo existenčních problémů. Zároveň se zvýší motivace klientů k reálné změně životní strategie. Tyto služby budou mít zároveň charakter preventivních opatření ve smyslu podpory osob ohrožených sociální exkluzí. Reaguje na T5 a posiluje a rozvíjí S5, S6, S7, S8 a S10 globální SWOT analýzy (viz kapitola 6.7.1). | | | |
| Opatření provozní | | | | | |
| Číslo projekt. listu | Název opatření/ projektu/aktivity/ služby | Realizátor opatření | Měřitelný indikátor (název, popis) | Cílová hodnota měřitelného indikátoru | Poznámka/ Komentář |
| KS2/4.1 | Linka duševní tísně | Most k naději, z.s. | Počet kontaktů Počet hovorů | 2.500/rok 1.500/rok | |
| KS2/4.2 | Krizová poradna | Most k naději, z.s. | Počet klientů Počet intervencí Denní návštěva | 60/rok 300/rok 1 klient | Nově v KP |
| KS2/4.3 | Občanská poradna | Diakonie ČCE – SSP v Mostě | Počet klientů Počet intervencí Denní návštěva | 1.200/rok 1.800/rok 7 klient | |
| KS2/4.4 | Kontaktní místo oběti domácího násilí | Diakonie ČCE – SSP | Počet klientů | 10/rok | |
| KS2/4.5 | Kontaktní místo oběti trestných činů | Diakonie ČCE – SSP | Počet klientů | 30/rok | |
| KS2/4.6 | Centrum sociálního poradenství Sociální poradna Most | Oblastní charita Most | Počet klientů Počet intervencí Počet kontaktů Denní návštěva | 350/rok 1.300/rok 100/rok 3 | |
| KS2/4.7 | Obrnická sociální poradna | Obrnické centrum soc. služeb | Počet klientů Počet intervencí Denní návštěva | 50-90/rok 600/rok 2 klienti | Nově v KP |
| KS2/4.8 | Probační a mediační služba | Probační a mediační sl. | Počet klientů | 600/rok | |
| KS2/4.9 | Poradna pro rodinu | MSSS, p.o. | Počet klientů Počet intervencí Denní návštěva | 200/rok 1.000/rok 5 klientů | |
| KS2/4.10 | Odborné sociální poradenství | Naděje – M, o.p.s. | Počet klientů Počet intervencí Denní návštěva | 132/rok 708/rok 3 klienti | Nově v KP |
| KS2/4.11 | Sociálně aktivizační poradna | RIC, s.r.o. | Počet klientů Počet intervencí Denní návštěva | 350/rok 5.100/rok 7 | Nově v KP |
| KS2/4.12 | Zařízení pro děti vyžadující okamžitou pomoc „Mostáček“ | Dětský domov | Počet dětí | 16/rok | Nově v KP |
| Opatření rozvojová | | | | | |
| Číslo projekt. listu | Název opatření/ projektu/aktivity/ služby | Realizátor opatření | Měřitelný indikátor (název, popis) | Cílová hodnota měřitelného indikátoru | Poznámka/ Komentář |
| Pro období 2015 – 2018 nebyla stanovena. | | | | | |

| | |
|---|--|
| Koordinační skupina č. | KS2/4.1 |
| Název | Linka duševní tísně |
| Registrovaná sociální služba (§) | § 55 – telefonická krizová pomoc, reg.č. 4876605 |
| Působnost a místo realizace | Působnost celostátní s převahou Ústeckého kraje. |
| Cílová skupina | Osoby v krizi |
| Plánovaná kapacita | Počet kontaktů za rok – 2.500 2.800 (hovory v rámci služby + mlčení, zneužití, profesní kontakty, apod.) Počet hovorů za rok – 1.500 1.600 |
| Období realizace | Služba je poskytována od roku 1993. V případě finančního zajištění bude provozována celoročně v nepřetržitém provozu a to po celou dobu třetího komunitního plánu (2015 – 2018). |
| Předpokládané roční náklady | 1.703.504 Kč 1.570.361 Kč |
| Realizátor projektu | Most k naději, z.s., Lubomír Šlapka, Jilemnického 1929, 434 01 Most, IČO: 63125137 |
| Web / katalog sociálních služeb | http://www.mostknadeji.eu/linka-dusevni-tisne/ http://socialnisluzby.kr-ustecky.cz/katalog/linka-dusevni-tisne-679/ |

| | |
|---|---|
| Koordinační skupina č. | KS2/4.2 |
| Název | Krizová poradna |
| Registrovaná sociální služba (§) | § 37 b) Odborné sociální poradenství. Identifikátor služby 4641267 |
| Působnost a místo realizace | Most a přilehlé okolí , Jilemnického 1929, 434 01 Most |
| Cíle projektu | Podpora osob v krizi, obětí trestných činů, obětí domácího násilí se zaměřením na krizovou intervenci, jejich stabilizaci při vyrovnání s následky krize a usnadnění návratu k běžnému životu. Součástí krizové poradny je i e-mailové poradenství. |
| Cílová skupina | Osoby v krizi, oběti domácího násilí, oběti trestných činů |
| Popis aktivit projektu | 1. Sociálně terapeutické činnosti (orientace v soc. síti, základní právní poradenství, psychosociální poradenství), 2. zprostředkování navazujících služeb s policií, právníkem, psychologem, lékařem, terapeutem, atd., střednědobou podporu vytvářející a posilující pocit bezpečí a stabilitu v životě uživatele), 3. pomoc při uplatňování práv, oprávněných zájmů a při obstarávání osobních záležitostí, 4. pomoc při obnovení nebo upevnění kontaktu s přirozeným soc. prostředím, 6. řešení dlouhodobých následků traumatu, cíl zpětná kontrola nad vlastním životem. |
| Plánovaná kapacita | Počet klientů za rok – 60. Počet intervencí za rok – 100 . Denní návštěvnost – 1 |
| Období realizace | Služba bude poskytována celoročně. Provoz poradny plánujeme po celou dobu komunitního plánu (2015-2018). |
| Předpokládané roční náklady | 1.036.365,- Kč |
| Předpokládané zdroje financování | MPSV, Ústecký kraj |
| Realizátor projektu | Most k naději, z.s., Lubomír Šlapka, Jilemnického 1929, 434 01 Most, IČO: 63125137 |
| Web / katalog sociálních služeb | http://socialnisluzby.kr-ustecky.cz/katalog/krizova-poradna-958/ http://www.mostknadeji.eu/ustecky-kraj/krizova/ |

| | |
|---|---|
| Koordinační skupina č. | KS2/4.3 |
| Název | Občanská poradna Most |
| Registrovaná sociální služba (§) | § 37, reg.č. 1988848 |
| Působnost a místo realizace | Krajská. Tř. Budovatelů 2957, 434 01 Most; tel.: 417 638 954; e-mail: op@most.diakonie.cz |
| Cílová skupina | Služba OP je určena pouze dospělým, případně mladistvým v doprovodu dospělého v obtížné sociální situaci. Cílovou skupinou nejsou lidé, kteří hledají právní zastupování, řeší problém trestněprávního nebo obchodněprávního charakteru. |
| Plánovaná kapacita | Počet klientů: 1200; počet kontaktů (intervencí): 1800, denní návštěvnost - 7 |
| Období realizace | celoročně, po celou dobu třetího komunitního plánu (2015 – 2018) |
| Předpokládané roční náklady | 2.800.000 Kč |
| Realizátor projektu | Diakonie ČCE – Středisko sociálních služeb v Mostě; Blahoslav Čičel, ředitel, U Města Chersonu 1675, Most, IČO: 70863601 |
| Web / katalog sociálních služeb | most.diakonie.cz |

| | |
|---|---|
| Koordinační skupina č. | KS2/4.4 |
| Název | Občanská poradna Most – kontaktní místo pro oběti domácího násilí |
| Registrovaná sociální služba (§) | § 37, reg.č. 1988848 |
| Působnost a místo realizace | Krajská. Tř. Budovatelů 2957, 434 01 Most; tel.: 417 638 954; e-mail: op@most.diakonie.cz |
| Cílová skupina | Služba OP je určena pouze dospělým, případně mladistvým v doprovodu dospělého, kteří jsou oběťmi domácího násilí. |
| Plánovaná kapacita | Počet klientů ročně: 10 |
| Období realizace | celoročně, po celou dobu třetího komunitního plánu (2015 – 2018) |
| Předpokládané roční náklady | Služba je poskytována v rámci specializovaných projektů nebo v rámci hlavní činnosti a tvoří zhruba 0,8 % celkových nákladů OP, cca 25.000 Kč |
| Realizátor projektu | Diakonie ČCE – Středisko sociálních služeb v Mostě; Blahoslav Čičel, ředitel, U Města Chersonu 1675, Most, IČO: 70863601 |
| Web / katalog sociálních služeb | most.diakonie.cz |

| | |
|---|---|
| Koordinační skupina č. | KS2/4.5 |
| Název | Občanská poradna Most – kontaktní místo pro oběti trestných činů |
| Registrovaná sociální služba (§) | § 37, reg.č. 1988848 |
| Působnost a místo realizace | Krajská. Tř. Budovatelů 2957, 434 01 Most; tel.: 417 638 954; e-mail: op@most.diakonie.cz |
| Cílová skupina | Služba OP je určena pouze dospělým, případně mladistvým v doprovodu dospělého, kteří jsou oběťmi trestných činů. |
| Plánovaná kapacita | Počet klientů: 30 |
| Období realizace | celoročně, po celou dobu třetího komunitního plánu (2015 – 2018) |
| Předpokládané roční náklady | Služba je poskytována v rámci specializovaných projektů nebo v rámci hlavní činnosti a tvoří zhruba 2,5 % celkových nákladů OP, cca 70.000 Kč |
| Realizátor projektu | Diakonie ČCE – Středisko sociálních služeb v Mostě; Blahoslav Čičel, ředitel, U Města Chersonu 1675, Most, IČO: 70863601 |
| Web / katalog sociálních služeb | most.diakonie.cz |

| | |
|---|--|
| Koordinační skupina č. | KS2/4.6 |
| Název | Centrum sociálního poradenství Sociální poradna Most |
| Registrovaná sociální služba (§) | § 37 - odborné sociální poradenství, reg. č. 3475445 |
| Působnost a místo realizace | Okresní, místo realizace Františka Malíka 973956/16a, 434 01 Most |
| Cílová skupina | Služba je určena dospělým osobám, které se dostaly do nepříznivé životní situace, a usiluje o to, aby netrpěly neznalostí svých práv a povinností, dostupností odborných služeb či sníženou schopností vyjádřit své potřeby a hájit své zájmy. Oblasti pomoci: bydlení, poradenství při stabilizaci finanční situace, protidluhová prevence, pracovněprávní, rodinné a partnerské vztahy. Osoby v krizi. |
| Plánovaná kapacita | Počet klientů: 350, počet intervencí kontaktů 1300, denní návštěvnost: 3 uživatelé |
| Období realizace | Služba je poskytována od 1. 1. 2007 Služba je poskytována celoročně. Služba bude provozována po celou dobu třetího komunitního plánu (2015 – 2018) |
| Předpokládané roční náklady | 616.047 Kč 409.580 Kč |
| Realizátor projektu | Oblastní charita Most Sídlo: Petra Jilemnického 2457, 434 01 Most; Doručovací adresa: Františka Malíka 973, 434 01 Most Statutární zástupce: Mgr. Eva Čenkovičová; tel: 476 119 999, e-mail: charita@charitamost.cz ; IČO: 70828920 |
| Web / katalog sociálních služeb | www.charitamost.cz , http://socialnisluzby.kr-ustecky.cz/socialni-sluzby/centrum-socialniho-poradenstvi-354/ |

| | |
|---|---|
| Koordinační skupina č. | KS2/4.7 |
| Název | Odborné sociální poradenství „OBRNICKÁ SOCIÁLNÍ PORADNA“ |
| Registrovaná sociální služba (§) | § 37 – odborné sociální poradenství, reg.č. 2597207 |
| Působnost a místo realizace | Místní, Obrnice, Nová výstavba č. 198 |
| Cíle projektu | Zlepšit schopnost řešit konflikty a rizikové situace, zajistit základní prevenci a pomoc týkající se závislostí, delikvence a kriminality, podpořit důstojné bydlení uživatelů, nabídnout hodnotné životní strategie jako alternativy k současným rizikovým a sociálně patologickým tendencím, pomoci při řešení dluhů, pomoc při hledání práce, atd. |
| Cílová skupina | Osoby žijící na katastrálním území obce Obrnice (včetně Českých Zlatníků a starého Chanova) ve věku od 18 do 60 let. |
| Popis aktivit projektu | Služba poskytuje individuální konzultace a poradenství, organizuje vzdělávací přednášky s odborníky na aktuální témata, nabízí bezplatné právní poradenství, pomáhá při komunikaci s třetí stranou (úřady, věřitelé, exekutoři, apod.), nabízí pomoc při řešení pracovní a finanční oblasti, apod. |
| Plánovaná kapacita | Počet klientů za rok - 5090 , počet kontaktů a intervencí za rok – 600, denní návštěvnost - 2 |
| Období realizace | Služba je poskytována od 1. 8. 2013 a její provoz je zajištěn do 31. 6. 2015 31.3.2019 . V případě finančního zajištění Plánujeme poskytování služby po celou dobu III. KP (2015 – 2018). Služba je poskytována celoročně v pracovních dnech (kromě pátku) 4 hodiny denně 16 hodin týdně. |
| Předpokládané roč. náklady | 750.000 Kč 1.000.000 Kč |
| Předpokládané zdroje financování | MPSV, KÚ ÚK, Město Most, Obec Obrnice 2016 do března – KÚ Ústí nad Labem, KP Most, OU Obrnice. Od dubna 2016 do března 2019 – 95% MPSV (KPSVL) a 5% dofinancování – KP Most, OU Obrnice. |
| Realizátor projektu | Obrnické centrum sociálních služeb, příspěvková organizace, Be Mgr. Lucie Matějovicová, Mírová č. 111, 435 21 Obrnice, IČO: 21551413, pověření KÚ č. 452. |
| Web / katalog sociálních služeb | www.ocss.cz http://socialnisluzby.kr-ustecky.cz/socialni-sluzby/-obrnicka-socialni-poradna-874/ |

| | |
|-------------------------------|----------------|
| Koordinační skupina č. | KS2/4.8 |
|-------------------------------|----------------|

| | |
|---|--|
| Název | Probační a mediační služba |
| Registrovaná sociální služba (§) | |
| Působnost a místo realizace | okres Most, Pionýrů č. 2921/11 |
| Cílová skupina | Osoby, proti kterým je zahájeno trestní řízení, podezřelý, obviněný, odsouzený a poškození. |
| Popis aktivit projektu | Osobní jednání s pachateli trestných činů, s poškozenými, s poskytovateli výkonu trestu obecně prospěšných prací. Spolupráce s neziskovými organizacemi v oblasti začlenění odsouzených do běžného života. |
| Plánovaná kapacita | 600 klientů ročně |
| Období realizace | Celoroční činnost. Plánujeme provoz po celou dobu KP III. (2015 – 2018) |
| Předpokládané roční náklady | Plně financováno ze státního rozpočtu |
| Předpokládané zdroje financování | Státní rozpočet |
| Realizátor projektu | Probační a mediační služba, IČO: 70888060, kontaktní osoba: Mgr. Jarolímová, mobil – 733788968, email: mjarolimova@pms.justice.cz |
| Web / katalog sociálních služeb | www.justice.cz |

| | |
|---|--|
| Koordinační skupina č. | KS2/4.9 |
| Název | Poradna pro rodinu, manželství a mezilidské vztahy, ul. Komořanská, Most |
| Registrovaná sociální služba (§) | § 37 odborné sociální poradenství, reg.č. 6305505 |
| Působnost a místo realizace | Poradna pro rodinu, manželství a mezilidské vztahy, Komořanská 818, 434 01 Most |
| Cílová skupina | Osoby v krizi, rodiny s dětmi, oběti domácího násilí, oběti trestné činnosti, osoby ohrožené závislostí nebo závislími na návykových látkách, osoby s chronickým duševním onemocněním, osoby, které vedou rizikový způsob života nebo jsou tímto způsobem života ohroženy, pachatelé trestné činnosti, senioři, osoby komerčně zneužívané, děti a mládež ve věku od 6 do 26 let ohrožené společensky nežádoucími jevy. Oběti domácího násilí, oběti trestné činnosti, osoby ohrožené závislostí nebo závislé na návykových látkách, osoby v krizi, osoby, které vedou rizikový způsob života nebo jsou tímto způsobem života ohroženy, pachatelé trestné činnosti, rodiny s dítětem/děťmi, senioři. |
| Plánovaná kapacita | počet klientů za rok: 316 , počet intervencí za rok: 1.520 individuálních a 121 skupinových , průměrná denní návštěvnost služby 5 klientů |
| Období realizace | Služba je poskytována od 1. 1. 2007, celoročně. Budeme poskytovat službu po celou dobu třetího komunitního plánu (2015 – 2018) |
| Předpokládané roč. náklady | 1.255.000 Kč 794.000 Kč |
| Realizátor projektu | Městská správa sociálních služeb v Mostě – příspěvková organizace, Barvířská 495, 434 01 Most. IČO: 00831212 Poradna pro rodinu, manželství a mezilidské vztahy, Komořanská 818, 434 01 Most. Vedoucí zařízení: Bc. Iva Macudzinská, DiS. Telefon do poradny: 478 622 359, e-mail: poradna@msss-most.cz |
| Web / katalog sociálních služeb | www.msss-most.cz |

| | |
|---|---|
| Koordinační skupina č. | KS2/4.10 |
| Název | Odborné sociální poradenství |
| Registrovaná sociální služba (§) | Služba registrována dle zákona č. 108/2006 Sb., § 37, identifikátor sociální služby (ID): 3434327 |
| Působnost a místo realizace | Báňská 287, 434 01 Most Rudolická 1700/2, 434 01 Most Zlatnická 187/6, 434 01 Most |
| Cíle projektu | Posláním poradny je poskytovat odborné sociální poradenství vedoucí ke zkvalitnění života, samostatnosti a nezávislosti na sociální pomoci klientům, kteří se ocitli v nepříznivé životní situaci. Hlavním cílem služby je nasměrovat klienty tak, aby byli schopni vyřešit svůj problém, týkající se zejména dluhové problematiky. |
| Cílová skupina | Etnické menšiny, imigranti a azylanti, osoby do 26 let věku opouštějící školská zařízení pro výkon ústavní péče, osoby v krizi, osoby žijící v sociálně vyloučených komunitách, senioři. |
| Popis aktivit projektu | Odborné sociální poradenství je zaměřeno na pomoc, podporu a informovanost v oblasti předluženosti, exekucí a dluhů obecně, dále je poskytováno pro lepší orientaci v sociálně právní oblasti, trhu práce a zaměstnanosti spolu s pracovně právními vztahy, dále v oblasti bydlení, rodinných a partnerských vztahů, majetkoprávních vztahů, ochrany spotřebitele, zdravotnictví a pojištění, občanského soudního řízení atd. |
| Plánovaná kapacita | Registrovaná ambulantní služba: počet klientů za rok: 132, počet intervencí za rok: 708 (30 minut/1 intervence), počet kontaktů za rok: 708 (10 minut/ 1 kontakt) průměrná denní návštěvnost služby: 3 klienti |
| Období realizace | Období realizace: 01. 10. 2015 do 31. 01. 2018, služba je poskytována celoročně |
| Předpokládané roční náklady | Předpokládané roční náklady na službu v rámci veřejné zakázky: Kč 710 717,00 |
| Předpokládané zdroje financování | Sociální služba je hrazena v rámci plnění veřejné zakázky na základě uzavřené smlouvy se Statutárním městem Most, číslo smlouvy 78/13/2015. |
| Realizátor projektu | Naděje - M, o.p.s., Báňská 287, 434 01 Most, IČ: 254 54 722 |
| Web / katalog sociálních služeb | Internetové odkazy: www. nadeje-m.cz – záložka Sociální služby a http://socialnisluzby.kr-ustecky.cz/socialni-sluzby/socialni-poradna-nadeje-m-1228/ |

| | |
|---|---|
| Koordinační skupina č. | KS2/4.11 |
| Název | Sociálně aktivizační poradna |
| Registovaná sociální služba (§) | Ano, dle §37/b, č. reg.: 7964176 |
| Působnost a místo realizace | Most a přilehlé spádové obce; Báňská 287, Most |
| Cíle projektu | Podpora rodin, párů a jednotlivců při samostatném zvládnutí nepříznivých životních situací, jež je poskytována prostřednictvím sociálního pracovníka a odborného psychologického a právního poradenství |
| Cílová skupina | Rodiny, páry a jednotlivci starší 16ti let, kteří se ocitli v nepříznivé sociální situaci a jsou ohroženi sociálním vyloučením v souvislosti s rodinnou, finanční či jinou problematikou |
| Popis aktivit projektu | Poskytnout uživatelům odbornou podporu při zvládnutí jejich nepříznivé životní situace, související s rodinou, vztahy a osobním životem, posílit schopnost aktivního a samostatného řešení nepříznivé životní situace a jejích následků |
| Plánovaná kapacita | 350 uživatelů/rok 5.100 intervencí/rok Denní návštěvnost: 7 uživatelů |
| Období realizace | Služba je poskytována v období od 1.2.2016. Má celoroční provoz. Bude poskytována po celou dobu III. KP. |
| Předpokládané roční náklady | 1.322.850 Kč |
| Předpokládané zdroje financování | Krajský úřad Ústeckého kraje, vlastní zdroje |
| Realizátor projektu | Rekvalifikační a informační centrum, s.r.o., Bc. Pavel Prošek, Báňská 287, Most, IČO 25438352 |
| Web / katalog sociálních služeb | www.ric-most.cz |

| | |
|---|--|
| Koordinační skupina č. | KS2/4.12 |
| Název | Zařízení pro děti vyžadující okamžitou pomoc „Most’áček“ (dále jen ZDVOP) |
| Registrovaná sociální služba (§) | |
| Působnost a místo realizace | ZDVOP je součástí Dětského domova a školní jídelny Most, příspěvkové organizace, K. H. Borovského 1146, Most |
| Cíle projektu | Úloha ZDVOP spočívá v zajištění okamžité, krizové, krátkodobé pomoci ohroženému dítěti a v jeho přímém zaopatření do doby, dokud nebude pro dítě nalezeno řešení dlouhodobějšího charakteru (např. návrat do původní rodiny, umístění do náhradní rodinné péče nebo, v krajním případě, nařízení ústavní výchovy). |
| Cílová skupina | Pomoc je poskytována dětem od jednoho roku do osmnácti let věku dítěte. |
| Popis aktivit projektu | Zařízení poskytuje dětem ubytování, stravu, zdravotní péči ve spolupráci se zdravotnickým zařízením, předškolní výchovu, zajišťuje dětem školní docházku, práci s rodinou apod. |
| Plánovaná kapacita | Zařízení ZDVOP má kapacitu 16 dětí. Počet dětí se během roku mění, protože se jedná o krátkodobou krizovou pomoc. |
| Období realizace | Činnost Zařízení pro děti vyžadující okamžitou pomoc „Most’áček“ byla zahájena 1. ledna 2011. Vzhledem k potřebnosti tohoto zařízení plánujeme v této činnosti i nadále pokračovat. |
| Předpokládané roční náklady | 4.348.000,- Kč |
| Předpokládané zdroje financování | Státní příspěvek dle zákona č. 359/1999 Sb. o sociálně právní ochraně dětí. |
| Realizátor projektu | Dětský domov a Školní jídelna, Most, K. H. Borovského 1146, příspěvková organizace. Jehož součástí je Zařízení pro děti vyžadující okamžitou pomoc „Most’áček“ dle Zřizovací listiny č.j. 94/2001 dodatku č.21 ze dne 4.8.2010 Statutární zástupce: Ing. Bc. Marcela Stütz IČO: 62209256 |
| Web / katalog sociálních služeb | http://www.ddmost.cz/ |

| Priorita KS2/5 | Název: | Prevence sociálně-patologických jevů a kriminality | | | |
|--|---|--|--|--|--------------------|
| | Popis: | Zajištění besed primární prevence, pořádání jednorázových preventivních akcí a výjezdů. Pocit bezpečí chceme posilovat pořádáním osvětových besed s širokou veřejností. | | | |
| | Zdůvodnění: | Besedy primární prevence a preventivní akce budou cíleny na děti a mládež ve všech stupních vzdělávání (MŠ, ZŠ, SŠ), budou cíleny na osoby ze sociálně slabých rodin se sníženou možností uspět na trhu práce, osoby závislé či experimentující s návykovými látkami, patologické hráče apod. Pro zvýšení pocitu bezpečí obyvatel chceme pořádat osvětové besedy. Reaguje na T5 a posiluje a rozvíjí S5, S6, S7, S8 a S10 globální SWOT analýzy (viz kapitola 6.7.1). | | | |
| Opatření provozní | | | | | |
| Číslo projekt. listu | Název opatření/ projektu/aktivity/ služby | Realizátor opatření | Měřitelný indikátor (název, popis) | Cílová hodnota měřitelného indikátoru | Poznámka/ Komentář |
| KS2/5.1 | Programy primární prevence | Most k naději, z.s. NZDM Zimák MmM, OSV - OSPOD Městská policie | Počet besed Počet účastníků Počet besed Počet účastníků Počet besed Počet účastníků Počet besed Počet účastníků Počet besed Počet účastníků | 10/rok 200/rok 24/rok 40/rok 2/rok 20/rok 300/rok 6.000/rok | |
| KS2/5.2 | Preventivní akce | MmM, OSV – OSPOD Městská policie | Počet výjezdů Počet účastníků Počet táborů Počet účastníků Počet akcí Počet účastníků Počet výletů Počet účastníků | 1/rok 20/rok 1/rok 20/rok 20/rok 400/rok 4/rok 120/rok | |
| KS2/5.3 | Protidluhové semináře | Diakonie ČCE – SSP v Mostě a Statutární město Most | Počet seminářů Počet účastníků | 5/rok 60/rok | |
| Opatření rozvojová | | | | | |
| Číslo projekt. listu | Název opatření/ projektu/aktivity/ služby | Realizátor opatření | Měřitelný indikátor (název, popis) | Cílová hodnota měřitelného indikátoru | Poznámka/ Komentář |
| Pro období 2015 – 2018 nebyla stanovena. | | | | | |

| | |
|---|--|
| Koordinační skupina č. | KS2/5.1 |
| Název | Programy primární prevence |
| Registrovaná sociální služba (§) | |
| Působnost a místo realizace | Místní, katastrální území ORP Most |
| Cílová skupina | Děti a mládež ze SVL ve věku 3 – 26 let |
| Plánovaná kapacita | Most k naději – 10 besed/ rok, 200 účastníků/rok NZDM- 24 besed/rok, 40 účastníků/ rok (na každé besedě alespoň 8 účastníků) OSPOD- 2 besedy/rok, 20 účastníků/ rok (na každé besedě alespoň 10 účastníků) MěP – 300 besed/rok, 6 000 účastníků/ rok (na každé besedě alespoň 20 účastníků) |
| Období realizace | Služby jsou poskytovány celoročně. Služby budou poskytovány ve stejném rozsahu po celou dobu třetího komunitního plánu. |
| Předpokládané roční náklady | Most k naději – 200.000 Kč. NZDM – 2.100.000 Kč (celoroční provoz zařízení) OSPOD – 0 Kč (besedy jsou pořádány v rámci běžné náplně práce) MP – 0 Kč (besedy jsou pořádány v rámci běžné náplně práce preventistů) |
| Realizátor projektu | Most k naději, z.s. , P. Jilemnického 1929/9, Most, IČ: 63125137, Lubomír Šlapka Nízkoprahové zařízení pro děti a mládež 15 – 26 let v Mostě – Rudolická 1700/2, Most Statutární město Most, odbor sociálních věcí, oddělení sociálně právní ochrany dětí Městská policie Most |
| Web / katalog sociálních služeb | http://www.mostknadeji.eu/ http://www.mesto-most.cz/nizkoprahove-zarizeni-pro-deti-a-mladez-15-26-let/os-1596 |

| | |
|---|--|
| Koordinační skupina č. | KS2/5.2 |
| Název | Preventivních akce |
| Registrovaná sociální služba (§) | |
| Působnost a místo realizace | Místní, katastrální území ORP Most Statutární město Most, odbor sociálních věcí, oddělení sociálně právní ochrany dětí Městská policie Most |
| Cílová skupina | Děti a mládež ze SVL ve věku 6 – 26 let |
| Plánovaná kapacita | OSPOD- 1 výjezd/rok, účast 20 dětí MěP – 1 týdenní tábor/rok, účast 20 dětí/rok MěP – 20 jednodenní akce/rok, účast 400 osob/rok MěP – 4 celodenní výlety/rok, účast 120 osob/rok |
| Období realizace | Služby budou poskytovány ve stejném rozsahu po celou dobu třetího komunitního plánu. |
| Předpokládané roční náklady | OSPOD – 50.000 Kč MěP – 230.000 Kč |
| Realizátor projektu | Statutární město Most, odbor sociálních věcí, oddělení sociálně právní ochrany dětí Městská policie Most |
| Web / katalog sociálních služeb | www.mesto-most.cz |

| | |
|---|--|
| Koordinační skupina č. | KS2/5.3 |
| Název | Protidluhové semináře |
| Registrovaná sociální služba (§) | |
| Působnost a místo realizace | Místní, Nízkoprahové zařízení pro děti a mládež 15-26 let „Zimák“, Rudolická 1700/2, Most |
| Cílová skupina | Osoby 15+ ze SVL |
| Plánovaná kapacita | 5 pořádaných seminářů/rok, 60 účastníků/rok (12 účastníků na 1 semináři) 1 proběhlá anketová akce/rok 1 brožura zaměřená na aktuální téma celkem 1 informační plakát/rok |
| Období realizace | Semináře budou konány ve stejném rozsahu po celou dobu třetího komunitního plánu. |
| Předpokládané roč. náklady | 297.000 Kč |
| Realizátor projektu | Do 30. 6. 2015 Diakonie ČCE – Středisko sociální pomoci v Mostě, U Města Chersonu 1675/8, Most, IČ: 70863601, Ing. Blahoslav Čičel Od 1. 7. 2015 Statutární město Most, Radniční 1/2, Most, 00266094, JUDr. Hana Jeníčková (nebo smluvní dodavatel) |
| Web / katalog sociálních služeb | http://most.diakonie.cz/ |

| Priorita KS2/6 | Název: | Rozvoj komunitní práce a podpora komunitních řešení | | | |
|--|--|---|---|---------------------------------------|--------------------|
| | Popis: | Komunitní práce je zaměřena na pomoc při řešení sociálních problémů prostřednictvím podpory společenství – komunit – v místech, kde lidé žijí a kde problémy vznikají a má vést k vyvolání a podpoře změny v rámci místního společenství. Aktivity mají napomáhat k aktivizaci lidí, aby hledali způsoby řešení problémů a naučili se je řešit sami. | | | |
| | Zdůvodnění: | Vzhledem k situaci v sociálně vyloučených lokalitách je potřeba co nejvíce obyvatel těchto lokalit zapojit do řešení situace v místě, kde žijí. Prioritou budou také řešeny problémy v nedostatečné nabídce volnočasových i vzdělávacích aktivit pro děti, mládež a jejich rodiny ze sociálně vyloučených lokalit. Reaguje na T5 a posiluje a rozvíjí S5, S6, S7, S8 a S10 globální SWOT analýzy (viz kapitola 6.7.1). | | | |
| Opatření provozní | | | | | |
| Číslo projekt. listu | Název opatření/ projektu/aktivity/ služby | Realizátor opatření | Měřitelný indikátor (název, popis) | Cílová hodnota měřitelného indikátoru | Poznámka/ Komentář |
| KS2/6.1 | Komunitní práce v Polyfunkčním centru Chanov | Dům romské kultury, o.p.s. | Počet dětí Z toho dokončen ročník Z toho nástup na SŠ | 15/rok 90% 50% | Nově v KP |
| KS2/6.2 | Klub národnostních menšin | SmM – Klub národnostních menšin | Počet klientů Počet akcí | 100/rok 6/rok | |
| KS2/6.3 | Komunitní centrum Duhovka | Duhovka, z. s. | Počet osob Obrnice Počet osob Bečov Počet akcí | 60/rok 30/rok 5/rok | |
| Opatření rozvojová | | | | | |
| Číslo projekt. listu | Název opatření/ projektu/aktivity/ služby | Realizátor opatření | Měřitelný indikátor (název, popis) | Cílová hodnota měřitelného indikátoru | Poznámka/ Komentář |
| Pro období 2015 – 2018 nebyla stanovena. | | | | | |

| | |
|---|--|
| Koordinační skupina č. | KS2/6.1 |
| Název | Komunitní práce v Polyfunkčním centru Chanov |
| Registrovaná sociální služba (§) | Neregistrované služby |
| Působnost a místo realizace | Dům romské kultury – Polyfunkční centrum, Zlatnická 5/184, Most |
| Cíle projektu | Úspěšné ukončení povinné školní docházky, bezproblémový nástup na střední školu, ukončení studia výučním listem. Rozvoj manuální zručnosti, příprava na řemeslné učební obory a řemeslně zaměřené rekvalifikace. |
| Cílová skupina | Děti a mládež ve věku 6 – 26 let ze SVL |
| Popis aktivit projektu | Doučování žáků ZŠ, SŠ a podpora k ukončení studia, polytechnická výchova, pracovní ukázky a ochutnávky, provoz řemeslných a kreativních dílen, sportovní a volnočasové aktivity. |
| Plánovaná kapacita | Doučování - 15 podpořených dětí/rok, z toho 90 % dětí, které úspěšně dokončily ročník a 50 % dětí, které nastoupily na SŠ. |
| Období realizace | Služby v klubech jsou poskytovány celoročně. Služby budou poskytovány ve stejném rozsahu po celou dobu třetího komunitního plánu. |
| Předpokládané roč. náklady | 2.400.000 Kč |
| Předpokládané zdroje financování | Strukturální fondy, MMR, Ústecký kraj, |
| Realizátor projektu | Dům romské kultury, o. p. s., Zlatnická 5/184, Most, IČ: 25441892, Martin Nebesář |
| Web / katalog sociálních služeb | http://www.dumrk.cz/ |

| | |
|-------------------------------|----------------|
| Koordinační skupina č. | KS2/6.2 |
|-------------------------------|----------------|

| | |
|---|--|
| Název | Klub národnostních menšin |
| Registrovaná sociální služba (§) | ne |
| Působnost a místo realizace | vyložená lokalita Most, Klub národnostních menšin, tř. Budovatelů 2407, Most |
| Cíle projektu | Prostřednictvím vzdělávacích a zájmových aktivit podporovat soudržnost rodiny a úspěšnost dětí vyrůstajících v rodině, zprostředkovávat zážitky posilující zájem o věci kolem sebe, podporující potřeby vzdělávání a aktivity provázející vlastní život. |
| Cílová skupina | Osoby žijící v sociálně vyloučené lokalitě, práce s dětmi předškolního věku 5-6 let, s dětmi školními 7 – 15 let, kontakt -práce s rodiči dětí |
| Popis aktivit projektu | Příprava na vstup do školy, doučování, nabídka volnočasových výtvarných činností, společenských a sportovních aktivit, počítačové dovednosti, poradenství pro rodiče dětí, kontakt se společenským prostředím, činnosti zaměřené na celou rodinu, besedy (př. význam vzdělání pro budoucí povolání) -výlety, hry (podpora spolupráce dětí a rodičů). |
| Plánovaná kapacita | 100 klientů ročně, 6 akcí ročně |
| Období realizace | V provozu od 2005 nepřetržitě, celoročně (pondělí – pátek). Po celou dobu III. KP |
| Předpokládané roč. náklady | 1.295.000 Kč |
| Předpokládané zdroje financování | Statutární město Most, dary, |
| Realizátor projektu | Statutární město Most, Odbor sociálních věcí, Oddělení bytových a sociálních služeb, Klub národnostních menšin. Radniční 1/2, Most. IČO: 00266094. Statutár: JUDr. Hana Jeníčková Mgr. Jan Paparega |
| Web / katalog sociálních služeb | http://www.mesto-most.cz/klub-narodnostnich-mensin/ds-3845/archiv=0&p1=1004 |

| | |
|---|--|
| Koordinační skupina č. | KS2/6.3 |
| Název | Komunitní centrum DUHOVKA |
| Registrovaná sociální služba (§) | - |
| Působnost a místo realizace | Obrnice, Sportovní hala 224, Bečov, blok 7. |
| Cílová skupina | Děti, mládež, rodina. |
| Plánovaná kapacita | 60 osob / rok Obrnice 30 osob / rok Bečov 5 akcí / rok |
| Období realizace | Služba bude poskytována celoročně a trvat po celou dobu třetího komunitního plánu. |
| Předpokládané roční náklady | 920.000 Kč 860.000 Kč |
| Realizátor projektu | DUHOVKA, z.s. Sportovní hala 224, Obrnice 435 21, IČ: 22662995, Petr Svašek |
| Web / katalog sociálních služeb | www.duhovka.estranky.cz |

| Priorita KS2/7 | Název: | Zvyšování možnosti zaměstnávání dlouhodobě nezaměstnaných a níže kvalifikovaných osob. | | | |
|--|---|---|--|---|---|
| | Popis: | Zaměřeno na aktivní činnost pracovních poradců a řešení zaměstnávání osob, které jsou dlouhodobě nezaměstnané nebo nedostatečně kvalifikované. | | | |
| | Zdůvodnění: | Pracovní poradenství by mělo být zaměřeno na motivaci klientů, vštípení soft skills, nabídky vhodných rekvalifikačních kurzů a cílené vzdělávání dlouhodobě nezaměstnaných nekvalifikovaných osob s ohledem na jejich dispozice. Dalším nástrojem zvyšování možnosti zaměstnání je aktivní využívání „podmínky 10%“ Reaguje na W4, T5 a posiluje a rozvíjí S5, S6, S7, S8 a S10 globální SWOT analýzy (viz kapitola 6.7.1). | | | |
| Opatření provozní | | | | | |
| Číslo projekt. listu | Název opatření/ projektu/aktivity/ služby | Realizátor opatření | Měřitelný indikátor (název, popis) | Cílová hodnota měřitelného indikátoru | Poznámka/ Komentář |
| KS2/7.1 | Poskytování služeb pracovního poradenství ve spolupráci s dluhovými poradnami | Dům romské kultury, o.p.s. NZDM Zimák | Počet podpořených osob/rok Počet nastoupených do zaměstnání/rok | 60 podpořených osob/rok v DRK 10 nástupů do zaměstnání/rok v DRK 25 podpořených osob/rok v NZDM 5 nástupů do zaměstnání/rok v NZDM | Poskytování služeb pracovního poradenství ve spolupráci s dluhovými poradnami |
| KS2/7.2 | Pořádání rekvalifikačních kurzů pro osoby ze SVL | Dům romské kultury, o.p.s. | Počet absolventů kurzů/rok Počet kurzů/rok | 60 absolventů kurzů/rok v DRK 6 kurzů/rok v DRK | |
| KS2/7.3 | Využívání „podmínky 10%“ dlouhodobě nezaměstnaných | Statutární město Most | aktivní využívání podmínky 10% | | Nově v KP |
| Opatření rozvojová | | | | | |
| Číslo projekt. listu | Název opatření/ projektu/aktivity/ služby | Realizátor opatření | Měřitelný indikátor (název, popis) | Cílová hodnota měřitelného indikátoru | Poznámka/ Komentář |
| Pro období 2015 – 2018 nebyla stanovena. | | | | | |

| | |
|---|--|
| Koordinační skupina č. | KS2/7.1 |
| Název | Poskytování služeb pracovního poradenství ve spolupráci s dluhovými poradnami |
| Registrovaná sociální služba (§) | |
| Působnost a místo realizace | Dům romské kultury – Zlatnická 5/184, Most Nízkoprahové zařízení pro děti a mládež 15 – 26 let v Mostě – Rudolická 1700/2, Most |
| Cílová skupina | Osoby 15+ ze sociálně vyloučených lokalit, které jsou dlouhodobě nezaměstnané nebo jsou ohroženy nezaměstnaností |
| Plánovaná kapacita | Dům romské kultury – 60 podpořených osob/rok; 10 nastoupených osob do zaměstnání /rok NZDM 15 – 26 let – 25 podpořených osob/rok; 5 nastoupených osob do zaměstnání /rok |
| Období realizace | Služby jsou poskytovány celoročně. Služby budou poskytovány ve stejném rozsahu po celou dobu třetího komunitního plánu. |
| Předpokládané roční náklady | Dům romské kultury – 482.000 Kč NZDM – 2.100.000 Kč (celoroční provoz zařízení) |
| Realizátor projektu | Dům romské kultury – Zlatnická 5/184, Most, IČ: 25441892, Martin Nebesář NZDM – Rudolická 1700/2, Most, zařízení SmM |
| Web / katalog sociálních služeb | http://www.dumrk.cz/ http://www.mesto-most.cz/nizkoprahove-zarizeni-pro-deti-a-mladez-15-26-let/os-1596 |

| | |
|---|---|
| Koordinační skupina č. | KS2/7.3 |
| Název | Pořádání rekvalifikačních kurzů pro osoby ze SVL |
| Registrovaná sociální služba (§) | |
| Působnost a místo realizace | Dům romské kultury – Polyfunkční centrum, Zlatnická 5/184, Most |
| Cílová skupina | Nezaměstnané osoby 15+ ze sociálně vyloučených lokalit |
| Plánovaná kapacita | 60 absolventů/rok; 10 pořádaných kurzů/rok |
| Období realizace | Služby jsou poskytovány celoročně. Služby budou poskytovány ve stejném rozsahu po celou dobu třetího komunitního plánu. |
| Předpokládané roční náklady | 942.000 Kč |
| Realizátor projektu | Dům romské kultury, o. p. s., Zlatnická 5/184, Most, IČ: 25441892, Martin Nebesář |
| Web / katalog sociálních služeb | http://www.dumrk.cz/ |

| | |
|---|--|
| Koordinační skupina č. | KS2/7.4 |
| Název | Využívání „podmínky 10%“ |
| Registrovaná sociální služba (§) | |
| Působnost a místo realizace | Statutární město Most |
| Cílová skupina | Dlouhodobě nezaměstnaní |
| Plánovaná kapacita | využívání podmínky 10% dle Usnesení Rady města Mostu č. 682/21/2013 |
| Období realizace | Podmínka bude využívána ve stejném rozsahu po celou dobu třetího komunitního plánu. |
| Předpokládané roční náklady | 0 Kč (bez nákladů) |
| Realizátor projektu | Statutární město most, Radniční 1/2, 43401 Most, IČO: 00266094, Statutár: JUDr. Hana Jeníčková Mgr. Jan Paparega |
| Web / katalog sociálních služeb | www.mesto-most.cz |

| Priorita KS2/8 | Název: | Podpora vzdělávání dětí a mládeže ze sociálně vyloučených lokalit | | | |
|--|--|--|---|--|-------------------------------|
| | Popis: | Zaměřeno na změnu nepodnětného rodinného prostředí, zvýšení motivace ke vzdělávání a ovlivňování přístupu dětí i jejich rodičů ke vzdělávání. | | | |
| | Zdůvodnění: | V Mostě je široká nabídka vzdělávání pro CS ve všech stupních (předškolní, ZŠ i SŠ), nicméně zájem ze strany CS zapojit se do vzdělávání je velmi nízký. V rámci činnosti ZŠ chceme připravovat děti na vstup do školy, podporovat a pomáhat jim při zvládnutí ZŠ a SŠ. Reaguje na W3, T5 a posiluje a rozvíjí S5, S6, S7, S8 a S10 globální SWOT analýzy (viz kapitola 6.7.1). | | | |
| Opatření provozní | | | | | |
| Číslo projekt. listu | Název opatření/ projektu/aktivity/ služby | Realizátor opatření | Měřitelný indikátor (název, popis) | Cílová hodnota měřitelného indikátoru | Poznámka/ Komentář |
| KS2/8.1 | Zabezpečení předškolní výchovy | 5. ZŠ | Počet podpořených dětí za rok, z nichž x % plní docházku | 25 podp. dětí /rok, 60% plní docházku (na 60%) | Nově v KP |
| KS2/8.2 | Pobočka SŠT Most v Chanově | Dům romské kultury | Počet nastoupených žáků do 1. ročníku, z toho % úspěšných absolventů 1. ročníku | 10 žáků/rok, z toho 85 % úspěšných absolventů 1. ročníku | Nově v KP |
| KS2/8.3 | Paprsek – program na podporu integrace romské komunity | Komunitní centrum Chanov | Počet dětí Počet dospělých | 12/rok 24/rok | Nově v KP |
| Opatření rozvojová | | | | | |
| Číslo projekt. listu | Název opatření/ projektu/aktivity/ služby | Realizátor opatření | Měřitelný indikátor (název, popis) | Cílová hodnota měřitelného indikátoru | Poznámka/ Komentář |
| Pro období 2015 – 2018 nebyla stanovena. | | | | | |

| | |
|---|---|
| Koordinační skupina č. | KS2/8.1 |
| Název | Zabezpečení předškolní výchovy |
| Registrovaná sociální služba (§) | |
| Působnost a místo realizace | 5. ZŠ Most – Zlatnická 186/4, Most - Rudolice |
| Cílová skupina | Děti ve věku 3 – 6 let z Chanova |
| Plánovaná kapacita | 5. ZŠ – 25 podpořených dětí/ rok, z nichž 60% plní docházku na 60% |
| Období realizace | Služby je poskytována celoročně, na 5. ZŠ v době školní výuky. Služby budou poskytovány ve stejném rozsahu po celou dobu třetího komunitního plánu. |
| Předpokládané roční náklady | 796.000 Kč |
| Realizátor projektu | 5. ZŠ, příspěvková organizace města, Zlatnická 186/4, Most - Rudolice, IČ: 49872265, Mgr. Monika Kynclová |
| Web / katalog sociálních služeb | http://www.zschanov.cz/ |

| | |
|---|--|
| Koordinační skupina č. | KS2/8.2 |
| Název | Pobočka Střední školy technické Most v Chanově |
| Registrovaná sociální služba (§) | |
| Působnost a místo realizace | Dům romské kultury – Polyfunkční centrum, Zlatnická 5/184, Rudolice |
| Cílová skupina | Mládež ve věku 15 – 26 let z oblasti sociálně vyloučených lokalit |
| Plánovaná kapacita | 10 žáků v 1. ročníku/rok, z nichž 85% úspěšně dokončí 1. ročník |
| Období realizace | Služba je realizována od 09/2014. Služba je poskytována v době školní výuky. Služby jsou plánovány ve stejném rozsahu po celou dobu třetího komunitního plánu. |
| Předpokládané roční náklady | 780.000 Kč |
| Realizátor projektu | Dům romské kultury, o. p. s., Zlatnická 5/184, Rudolice, IČ: 25441892, Martin Nebesář |
| Web / katalog sociálních služeb | http://www.dumrk.cz/ |

| | |
|----------------------------------|--|
| Koordinační skupina č. | KS2/8.3 PROJEKT ZRUŠEN (zánik organizace) |
| Název | Paprsek – program na podporu integrace romské komunity |
| Registrovaná sociální služba (§) | služba není registrována |
| Působnost a místo realizace | Území města Most v části Rudolice – Chánov. Místo realizace : Zlatnická 184, 434 01 Most, klub „Klubíčko bl.13 čp.206 |
| Cíle projektu | Podpořit aktivitu předškolních dětí v sociálně vyloučené lokalitě Chánov, příprava na vstup dětí do první třídy základní školy |
| Cílová skupina | Děti ve věku 3 – 5 let |
| Popis aktivit projektu | Příprava na povinnou školní docházku zahrnující systematickou přípravu dětí předškolního věku zaměřenou na osvojení základních sociálních dovedností – metody estetické výchovy – prvky tance, kreslení, zpěvu... Projekt je také zaměřen na spolupráci s 5.ZŠ v Chánově. |
| Plánovaná kapacita | 12 dětí + 24 rodičů/rok |
| Období realizace | Služba je poskytována od 1. 1. 2014 do konce roku 2014. V plánu je službu/aktivitu poskytovat/provozovat po celou dobu třetího komunitního plánu (2015 – 2018). Celoroční provoz (pondělí – pátek) |
| Předpokládané roční náklady | 517.000 Kč |
| Předpokládané zdroje financování | MŠMT, kraj, město |
| Realizátor projektu | Komunitní centrum Chánov, o.s., Zlatnická 206, 434 01 Most, IČO 26542943, statutární zástupce/jednatel : Iveta Millerová |
| Web / katalog sociálních služeb | www.chanov.cz |

| Priorita KS2/9 | Název: | Bezpečné, dostupné a důstojné bydlení obyvatel ze SVL | | | |
|---------------------------|--|--|--|--|--------------------|
| | Popis: | Zlepšení možnosti bydlení obyvatel ze SVL. | | | |
| | Zdůvodnění: | U nájemníků v Chanově se stále vyskytuje „návykové chování z minulého bydlení“, nechtějí se přizpůsobovat, učit se řídit domácnost apod. Nájemníci nepočítají s možností, že by mohly opět „sestoupit dolů“ do horšího bydlení. Reaguje na W4, T5 a posiluje a rozvíjí S5, S6, S7, S8 a S10 globální SWOT analýzy (viz kapitola 6.7.1). | | | |
| Opatření provozní | | | | | |
| Číslo projekt. listu | Název opatření/ projektu/aktivity/ služby | Realizátor opatření | Měřitelný indikátor (název, popis) | Cílová hodnota měřitelného indikátoru | Poznámka/ Komentář |
| KS2/9.1 | Zvyšování kompetencí k řádnému užívání bytu | Komunitní centrum Chanov | Počet podpořených domácností/rok Počet domácností, které si zachovaly stávající bydlení/rok | 25 podpořených domácností/rok v KCCH 10 domácností/rok v KCCH | |
| Opatření rozvojová | | | | | |
| Číslo projekt. listu | Název opatření/ projektu/aktivity/ služby | Realizátor opatření | Měřitelný indikátor (název, popis) | Cílová hodnota měřitelného indikátoru | Poznámka/ Komentář |
| KS2/9.2 | Svépomocná výstava sociálních bytových buněk | Dům romské kultury, o.p.s. | Počet vystavených buněk | 3/rok | |

| | |
|----------------------------------|--|
| Koordinační skupina č. | KS2/9.1 PROJEKT ZRUŠEN (zánik organizace) |
| Název | Zvyšování kompetencí k řádnému užívání bytu |
| Registrovaná sociální služba (§) | § 69, Reg. č.: 2112196 |
| Působnost a místo realizace | Komunitní centrum Chánov – Zlatnická 206, Most – Rudolice |
| Cílová skupina | Osoby 18+ užívající byt v oblastech SVL |
| Plánovaná kapacita | 25 podpořených domácností/rok; 10 domácností, které se zachovaly stávající bydlení |
| Období realizace | Služby jsou poskytovány celoročně. Služby budou poskytovány ve stejném rozsahu po celou dobu třetího komunitního plánu. Realizace od června 2012. |
| Předpokládané roční náklady | 620.000 Kč |
| Realizátor projektu | Komunitní centrum Chánov, Zlatnická 206, Most – Rudolice, IČ: 26542943, Iveta Millerová |
| Web / katalog sociálních služeb | http://www.chanov.cz/drupal/ |

| | |
|---|---|
| Koordinační skupina č. | KS2/9.2 |
| Název | Svépomocná výstavba sociálních bytových buněk (SBB) pro osoby ze SVL |
| Registrovaná sociální služba (§) | Neregistrované služby |
| Působnost a místo realizace | Dům romské kultury – Polyfunkční centrum, Zlatnická 5/184, Most |
| Cíle projektu | Výstavbou se zvýší kvalita bydlení obyvatel SVL, nové SBB budou mít pozitivní vliv na vzhled chanovského sídliště. Účast budoucích nájemníků na stavbě přispěje k vyšší udržitelnosti objektů. Zapojením se do stavebních prací získají účastníci praxi pro budoucí zaměstnání. |
| Cílová skupina | Osoby ze sociálně vyloučených lokalit |
| Popis aktivit projektu | Vytipování zájemců se smluvně zaváží ke svépomocné práci na stavbě a smlouvu o smlouvě budoucí k nájmu SBB. Bude určen počet hodin, které je potřeba odpracovat. Smlouva bude řešit aktivní přístup k přípravě a k hledání zaměstnání, platbu nájemného, péči o děti a jejich školní docházku apod. |
| Plánovaná kapacita | 3 ks sociálních bytových buněk/rok |
| Období realizace | V závislosti na vyhlášených programech / po celou dobu třetího komunitního plánu. |
| Předpokládané roční náklady | 900.000 Kč/buňka |
| Předpokládané zdroje financování | Strukturální fondy, MMR, Ústecký kraj, |
| Realizátor projektu | Dům romské kultury, o. p. s., Zlatnická 5/184, Most, IČ: 25441892, Martin Nebesář |
| Web / katalog sociálních služeb | http://www.dumrk.cz/ |

| Priorita KS2/10 | Název: | Činnost Lokálního partnerství | | | |
|----------------------------|---|--|--|---------------------------------------|---|
| | Popis: | Pokračující setkávání členů stávajícího Lokálního partnerství a řešení aktuální problematiky SVL. | | | |
| | Zdůvodnění: | V rámci nové struktury KP se Lokální partnerství začlení do stávající skupiny KS 2, nicméně ze strany členů LP je požadavek na udržení setkávání jednotlivých skupin LP a zachování prostoru pro řešení aktuálních otázek SVL. Reaguje na O1, O5, T2 a T5 globální SWOT analýzy (viz kapitola 6.7.1). | | | |
| Opatření provozní | | | | | |
| Číslo projekt. listu | Název opatření/ projektu/aktivity/ služby | Realizátor opatření | Měřitelný indikátor (název, popis) | Cílová hodnota měřitelného indikátoru | Poznámka/ Komentář |
| Bez projektového listu | Pokračování a koordinace setkávání pracovních podskupin KS2 | Vedoucí KS2 | Počet setkání/rok Počet účastníků/rok | 8 setkání/rok 85% účastníků/rok | 2x vzdělávání 2x zaměstnávání 2x bydlení 2x soc. pat. jevy |
| Opatření rozvojová | | | | | |
| Číslo projekt. listu | Název opatření/ projektu/aktivity/ služby | Realizátor opatření | Měřitelný indikátor (název, popis) | Cílová hodnota měřitelného indikátoru | Poznámka/ Komentář |
| KS2/10.2 | Zpracování Strategického plánu sociálního začleňování | SmM + Agentura pro soc. začleňování + organizace KS2 | Zpracovaný plán | 1 zpracovaný plán | |

| | |
|-------------------------------|-----------------|
| Koordinační skupina č. | KS2/10.2 |
|-------------------------------|-----------------|

| | |
|---|---|
| Název | Zpracování Strategického plánu sociálního začleňování |
| Registrovaná sociální služba (§) | |
| Působnost a místo realizace | Magistrát města Mostu, Radniční 1/2, 43401 Most |
| Cíle projektu | Vytvoření efektivní strategie k eliminaci problémů SVL a vytvoření nástroje k řízení procesů v oblasti soc. začleňování v okrese Most |
| Cílová skupina | Osoby ohrožené sociálním vyloučením nebo přímo sociálně vyloučené |
| Popis aktivit projektu | Hlavní cíle a obsah SP: <ul style="list-style-type: none"> • koordinace obecní politiky v oblasti sociálního začleňování • monitoring situace sociálního vyloučení v obci |
| Plánovaná kapacita | 1 zpracovaný plán |
| Období realizace | Strategický plán bude zpracován na období 2015 – 2018. |
| Předpokládané roční náklady | Bez nákladů |
| Předpokládané zdroje financování | |
| Realizátor projektu | Statutární město Most ve spolupráci s Agenturou pro sociální začleňování při Úřadu vlády ČR a organizacemi zapojenými do KS 2 |
| Web / katalog sociálních služeb | http://www.mesto-most.cz/cinnost-lokalniho-partnerstvi-most/d-17571 |

7.5 Priority KS3

Tab. č. 55 – Priorita KS3 č. 1

| Priorita KS3/1 | Název: | Volnočasové aktivity pro děti, mládež a rodiny | | | |
|--|---|---|--|---------------------------------------|--------------------|
| | Popis: | Rodiny, děti a mládež potřebují mít k dispozici určitou nabídku služeb a aktivit, které mohou využít jako alternativu trávení volného času a mít tak možnost předcházet pasivně jakožto zdroji pro budoucí možný vznik a rozvoj problémů. | | | |
| | Zdůvodnění: | Ne každá rodina má k dispozici finanční prostředky pro to, aby své děti poslala na pobytový tábor nebo své děti vedla cíleně k aktivitě, která je finančně náročná. Proto je třeba, aby prostřednictvím organizátorů jednotlivých aktivit nechyběly takové, které jsou dostupné všem bez rozdílu jejich finančního zajištění. Posiluje a rozvíjí S5, S6, S7, S8 a S10 globální SWOT analýzy (viz kapitola 6.7.1). | | | |
| Opatření provozní | | | | | |
| Číslo projekt. listu | Název opatření/ projektu/aktivity/ služby | Realizátor opatření | Měřitelný indikátor (název, popis) | Cílová hodnota měřitelného indikátoru | Poznámka/ Komentář |
| KS3/1.1 | Skauti Most - celoroční program | Junák – český skaut | Počet dětí Počet dospělých | 150/rok 25/rok | |
| KS3/1.2 | Tábory | Pionýr, z. s. | Počet dětí | 150/rok | |
| KS3/1.3 | Mimoškolní aktivity | Pionýr, z. s. | Počet účastníků | 2.000/rok | |
| KS3/1.4 | Zálesák – celoroční program | Dětská organizace Zálesák | Počet akcí za rok Pravidel. schůzky | 10/150 účastní. 50/rok | |
| KS3/1.5 | Kasandra o. s. – volnočasové aktivity | Kasandra o. s. | Počet vlastních akcí | 3/rok | |
| KS3/1.6 | Volnočasové aktivity | Klub dětí CVČ v Mostě | Osoby v kroužcích Jednorázové akce | 75/rok 5/rok | |
| KS3/1.7 | Zájmová, kulturní, sportovní a vzdělávací činnost pro všechny věkové kategorie. | Středisko volného času | Účastníci zájmových útvarů Účastníci táborů Účastníci akcí | 450/rok 520/rok 8.000/rok | |
| KS3/1.8 | Služba mužům | Apoštolská církev | Počet akcí Počet účastníků | 7/rok 15/rok | Nově v KP |
| KS3/1.9 | Ženy v akci | Apoštolská církev | Počet akcí Počet účastníků | 7/rok 25/rok | Nově v KP |
| Opatření rozvojová | | | | | |
| Číslo projekt. listu | Název opatření/ projektu/aktivity/ služby | Realizátor opatření | Měřitelný indikátor (název, popis) | Cílová hodnota měřitelného indikátoru | Poznámka/ Komentář |
| Pro období 2015 – 2018 nebyla stanovena. | | | | | |

| | |
|---|---|
| Koordinační skupina č. | KS3/1.1 |
| Název | Skauti Most – celoroční program |
| Registrovaná sociální služba (§) | Služba není registrována |
| Působnost a místo realizace | Město Most a přilehlé blízké okolí (Obrnice, Patokryje, Malé Březno) |
| Cílová skupina | děti a mládež ve věku od 4 – 18 let dospělí 18 – 99 let |
| Plánovaná kapacita | max. 150 dětí – průběžně po celý rok max. 25 dospělých – průběžně po celý rok |
| Období realizace | Organizace realizuje aktivity od roku 1990 nepřetržitě, má celoroční provoz (Po-Čt a nepravidelně také víkendové akce). Činnost bude provozována po celou dobu třetího komunitního plánu, tj. v letech 2015 – 2018. |
| Předpokládané roční náklady | 950.000 Kč/rok |
| Realizátor projektu | Junák – český skaut, středisko 425.01 Oheň Most, z.s., Ing. Michal Tarant - vedoucí střediska; J. Vrchlického 288, 434 01 Most |
| Web / katalog sociálních služeb | www.skauting.cz/most |

| | |
|---|---|
| Koordinační skupina č. | KS3/1.2 |
| Název | Tábory |
| Registrovaná sociální služba (§) | |
| Působnost a místo realizace | Jarní a letní tábory pořádáme na území celé ČR. |
| Cílová skupina | Cílovou skupinu tvoří děti od 4 – 14 let. |
| Plánovaná kapacita | Během jednoho roku projde našimi tábory cca 150 dětí. |
| Období realizace | Jarní a letní tábory realizujeme již 25 let na území města Mostu. Tábory pořádáme v období podzimních, jarních a letních prázdnin. Termín je vždy upřesňován a vyvěšen na webových stránkách. Stejně bychom rádi pokračovali i v dalším období (2015 – 2018). |
| Předpokládané roční náklady | 290.000 Kč/rok. |
| Realizátor projektu | Pionýr, z.s. – Pionýrská skupina Dravci, p.s Rudolf Zeus, DiS – statutární zástupce Dobětická 2333/10, 400 01 Ústí nad Labem IČ: 70693501 |
| Web / katalog sociálních služeb | http://dravci.pionyr.cz/ |

| | |
|---|--|
| Koordinační skupina č. | KS3/1.3 |
| Název | Mimoškolní aktivity |
| Registrovaná sociální služba (§) | |
| Působnost a místo realizace | Klubovny v Mostě a Litvínově. V Mostě E. Basse 1142/9 (bývalá 13. ZŠ), v Litvínově Chudeřínská 141. |
| Cílová skupina | Cílovou skupinu tvoří děti od 4 – 16 let a některé kroužky navštěvují i dospělí. |
| Plánovaná kapacita | Během jednoho roku navštíví naše kroužky a akce pro veřejnost cca 2 000 dětí a dospělých, pravidelné kroužky se konají během školního roku každý týden v určený den, poté pořádné cca 3-4 akce pro veřejnost, jedná se hlavně o rukodělné dílny (velikonoční, vánoční), pálení čarodějnic a Mikulášská. |
| Období realizace | Mimo školní aktivity realizujeme 25 let na území města Mostu. Kroužky pořádné během školního roku, od září do června, pravidelně každý týden. Akce pro veřejnost pořádné zhruba 3krát - 4krát do roka, přesný termín je vždy upřesňován a vyvěšen na webových stránkách. Stejně bychom rádi pokračovali i v dalším období (2015 – 2018). |
| Předpokládané roční náklady | 90.000 Kč/rok. |
| Realizátor projektu | Pionýr, z.s. – Pionýrská skupina Dravci, p.s. Rudolf Zeus, DiS – statutární zástupce. Dobčická 2333/10, 400 01 Ústí nad Labem. IČ: 70693501 |
| Web / katalog sociálních služeb | http://dravci.pionyr.cz/ |

| | |
|---|--|
| Koordinační skupina č. | KS3/1.4 |
| Název | Zálesák – celoroční program |
| Registrovaná sociální služba (§) | |
| Působnost a místo realizace | Místní – město MOST, klubovna na býv. 13. ZŠ ul. E. Basse |
| Cílová skupina | Děti, mládež a rodina |
| Plánovaná kapacita | 10 akcí ročně/150 osob, pravidelné schůzky 15 dětí x 50 za rok |
| Období realizace | Organizaci vyvíjí činnost od roku 1994, má celoroční provoz (pondělí-pátek + víkendové akce). Činnost bude realizovat po celou dobu III. KP tj. 2015 – 2018. |
| Předpokládané roční náklady | 90.000,- Kč/rok |
| Realizátor projektu | Dětská organizace Zálesák Most, U Lomu 1575/1, Most, IČ 65083211 Tomáš Smrž, Zd. Štěpánka 346, 434 01 Most |
| Web / katalog sociálních služeb | http://zalesakmost.cz |

| | |
|---|--|
| Koordinační skupina č. | KS3/1.5 |
| Název | Kasandra o.s. – volnočasové aktivity |
| Registrovaná sociální služba (§) | |
| Působnost a místo realizace | Místní – tj. v Mostě. Organizace nemá vlastní provozovnu/klubovnu. Realizuje nárazové víkendové akce. |
| Cílová skupina | Děti, mládež, rodina |
| Plánovaná kapacita | Počet vlastních akcí: 3/rok, účast na akcích jiného pořadatele v rámci KS: 10 plánovaných akcí pro cca 150 osob na každé |
| Období realizace | Organizace funguje od roku 2005. Nemá celoroční provoz, realizuje pouze nárazově víkendové akce. Své aktivity plánuje realizovat po celou dobu III. KP tj. 2015 - 2018 |
| Předpokládané roční náklady | 50.000 Kč/rok |
| Realizátor projektu | Kasandra o.s., Budovatelů 1997, Most, zást. Marie Dobrá, IČ 27012719 |
| Web / katalog sociálních služeb | http://kasandra.unas.cz |

| | |
|---|--|
| Koordinační skupina č. | KS3/1.6 |
| Název | Volnočasové aktivity |
| Registrovaná sociální služba (§) | |
| Působnost a místo realizace | Místní v Mostě, běžný provoz v budově 15. ZŠ Most |
| Cílová skupina | Děti, mládež a celé rodiny |
| Plánovaná kapacita | 75 osob v kroužcích pravidelně 2x týdně, 300 osob na jednorázových akcích 5 x ročně |
| Období realizace | Klub dětí funguje celoročně od roku 1995 a plánuje provozovat své aktivity po celou dobu III. KP |
| Předpokládané roční náklady | 50.000 Kč/rok |
| Realizátor projektu | Klub dětí Centra volného času v Mostě, Česká 627/654, 434 01 Most Statutární zástupce: Jiří Lhoták IČ: 62209141 |
| Web / katalog sociálních služeb | www.kdmost.g6.cz www.volnycas.v-moste.cz |

| | |
|---|--|
| Koordinační skupina č. | KS3/1.7 |
| Název | Zájmová, kulturní, sportovní a vzdělávací činnost pro všechny věkové kategorie. |
| Registrovaná sociální služba (§) | - |
| Působnost a místo realizace | Místní v Mostě a v sídle SVČ Most, ul. Albrechtická |
| Cílová skupina | Všechny věkové kategorie. |
| Plánovaná kapacita | 450 účastníků - zájmové útvary, 520 účastníků - táborová činnost (pobytové + příměstské), 8000 účastníků na akcích |
| Období realizace | V provozu od 2010. Celoroční provoz. Budeme ji provozovat po celou dobu třetího komunitního plánu (2015 – 2018). |
| Předpokládané roční náklady | 10.000.000 Kč/rok |
| Realizátor projektu | Středisko volného času, Most, Albrechtická 414, příspěvková organizace, Danuše Lískovcová, IČO: 72059419 |
| Web / katalog sociálních služeb | www.svc-most.cz |

| | |
|-------------------------------|----------------|
| Koordinační skupina č. | KS3/1.8 |
|-------------------------------|----------------|

| | |
|---|--|
| Název | Služba mužům |
| Registrovaná sociální služba (§) | - |
| Působnost a místo realizace | Křesťanské centrum Apoštolské církve CBH, Jana Kubelíka 1091/23, 434 01 Most v prostorách hlavního společenského sálu. |
| Cíle projektu | Pomáháme svobodným i ženatým mužům zajímavým způsobem strávit svůj volný čas. Tímto se snažíme podporovat roli muže a otce v rodině a ve společnosti. |
| Cílová skupina | Služba je určena všem chlapcům či mužům v jakémkoliv věku. |
| Popis aktivit projektu | Program pro muže, chlapce a tatínky (odborné či laické přednášky, vedení rozhovorů a diskusí na aktuální témata, promítání filmů, společné sportovní aktivity, výšlapy či výlety, organizování stanových pobytů tařků s dětmi atd.). |
| Plánovaná kapacita | 15 osob, počet akcí 7x během roku. |
| Období realizace | Službu poskytujeme od roku 2012. Setkání jsou nepravidelně jednou za 2 měsíce a to vždy v pátek od 19.00 do 22.00 hod. V této aktivitě plánujeme pokračovat i po dobu třetího komunitního plánu (2015-2018). |
| Předpokládané roční náklady | 4.000 Kč/rok. |
| Předpokládané zdroje financování | Prostředky čerpáme jednak formou dobrovolných darů a jednak z ročního rozpočtu naší církve v Mostě. |
| Realizátor projektu | Apoštolská církev, sbor bez hranic Most, J. Kubelíka 1091/23, statutár: Apoštolská církev, sbor bez hranic Chomutov, IČO 65080025. |
| Web / katalog sociálních služeb | http://www.cirkevbezhranic.eu/most.php?page=80 |

| | |
|-------------------------------|----------------|
| Koordinační skupina č. | KS3/1.9 |
|-------------------------------|----------------|

| | |
|---|--|
| Název | Ženy v akci |
| Registrovaná sociální služba (§) | |
| Působnost a místo realizace | Křesťanské centrum Apoštolské církve CBH, Jana Kubelíka 1091/23, 434 01 Most v prostorách hlavního společenského sálu. |
| Cíle projektu | Pomáháme svobodným i vdaným ženám trávit volný čas. Tímto se snažíme podporovat roli ženy v rodině a ve společnosti. |
| Cílová skupina | Služba je určena všem ženám či dívkám v jakémkoliv věku. |
| Popis aktivit projektu | Program pro ženy a dívky (odborné či laické přednášky, vedení rozhovorů a diskusí na aktuální témata, tvořivost, promítání filmů). |
| Plánovaná kapacita | 25 osob. Počet akcí: 7 akcí během roku. |
| Období realizace | Službu poskytujeme již od roku 2008. Setkání jsou nepravidelně jednou za 2 měsíce a to vždy v pátek od 19.00 do 22.00 hod. V této aktivitě plánujeme pokračovat i po dobu třetího komunitního plánu (2015-2018). |
| Předpokládané roční náklady | 4.000 Kč/rok. |
| Předpokládané zdroje financování | Prostředky čerpáme jednak formou dobrovolných darů a jednak z ročního rozpočtu naší církve v Mostě. |
| Realizátor projektu | Apoštolská církev, sbor bez hranic Most, statutárním zástupcem je náš mateřský sbor (Apoštolská církev, sbor bez hranic Chomutov), sídlo: Jana Kubelíka 1091/23, 434 01 Most, IČO 65080025. |
| Web / katalog sociálních služeb | http://www.cirkevbezhranic.eu/most.php?page=79 |

| | | | | | |
|--|--|--|---|--|---------------------------|
| Priorita KS3/2 | Název: | Mateřská centra | | | |
| | Popis: | Volnočasové aktivity předškolní přípravy s návaznými službami služeb je nutno mít s určitou nabídkou služeb a aktivit, které mohou využít k trávení volného času a mít tak možnost rozvíjet jak dětskou osobnost tak předcházet pasivitě jakožto zdroji pro budoucí možný vznik a rozvoj problémů | | | |
| | Zdůvodnění: | Uspokojení přirozených potřeb maminek na mateřské dovolené a maminek s malými dětmi do 8 let. V Mostě jsou tyto prorodinné aktivity z velké části zajištěny. Důležité je službu udržet minimálně na stávající kapacitě. Reaguje na W3 a posiluje a rozvíjí S5, S6, S7, S8 a S10 globální SWOT analýzy (viz kapitola 6.7.1). | | | |
| Opatření provozní | | | | | |
| Číslo projekt. listu | Název opatření/ projektu/aktivity/ služby | Realizátor opatření | Měřitelný indikátor (název, popis) | Cílová hodnota měřitelného indikátoru | Poznámka/ Komentář |
| KS3/2.1 | Mateřské centrum Barborka | Krušnohorské centrum pro rodinu a sociální péči, o.z. s. | Počet klientů Počet intervencí | 500/rok 2.000/rok | |
| KS3/2.2 | Volnočasové aktivity | MC Pojdte si k nám hrát | Počet dětí Počet dospělých | 100/rok 75/rok | |
| KS3/2.3 | Klub maminek s dětmi | Apoštolská církev | Počet osob Počet akcí | 15/rok 70/rok | Nově v KP |
| Opatření rozvojová | | | | | |
| Číslo projekt. listu | Název opatření/ projektu/aktivity/ služby | Realizátor opatření | Měřitelný indikátor (název, popis) | Cílová hodnota měřitelného indikátoru | Poznámka/ Komentář |
| Pro období 2015 – 2018 nebyla stanovena. | | | | | |

| | |
|---|--|
| Koordinační skupina č. | KS3/2.1 |
| Název | Krušnohorské centrum pro rodinu - Mateřské centrum Barborka aj. |
| Registrovaná sociální služba (§) | |
| Působnost a místo realizace | Most, Karla Marxe 798/7 |
| Cílová skupina | <ul style="list-style-type: none"> - rodiče s dětmi do 6 let, rodiče sociálně vyloučení - rodiny a osoby v nepříznivé sociální situaci osoby v nepříznivé sociální nebo životní situaci či krizi - děti do 18 let osoby v problémové situaci |
| Plánovaná kapacita | 500 klientů – dosp. + dětí, 2000 kontaktů/intervencí – uvedeno na rok 1.550 kontaktů/návštěvníků/rok (v závislosti na finančních možnostech) |
| Období realizace | Od 10/2005, celoročně, v případě dostatečných fin. prostředků po celou dobu III. KP i déle |
| Předpokládané roční náklady | 8750.000 Kč/rok |
| Realizátor projektu | Krušnohorské centrum pro rodinu, z.s., Karla Marxe 798/7, 43401 Most; IČO 26650151, Mgr. Petr Fadrhons – statutární zástupce |
| Web / katalog sociálních služeb | http://www.kcr-most.cz |

| | |
|---|--|
| Koordinační skupina č. | KS3/2.2 |
| Název | Volnočasové aktivity |
| Registrovaná sociální služba (§) | |
| Působnost a místo realizace | ZŠ J. A. Komenského 474/22 434 01 Most |
| Cílová skupina | MC bylo založeno především pro uspokojení přirozených potřeb maminek na mateřské dovolené a maminek s malými dětmi do 8 let. Jeho činnost je ale otevřená i dalším rodinným příslušníkům – tatínkům, sourozencům i prarodičům. |
| Plánovaná kapacita | 100 dětí, 75 dospělých v pravidelných akcích, 300 účastníků/ jednorázové akce |
| Období realizace | MC bylo založeno 20.6.2007, aktivně celoročně funguje od roku 2012 a své aktivity plánuje provozovat po celou dobu třetího komunitního plánu (2015-2018) |
| Předpokládané roční náklady | 150.000 Kč/rok |
| Realizátor projektu | Mateřské centrum Pojd'te si k nám hrát Most, o.s., Česká 627/654, 434 01 Most Statutární zástupce: Ivana Lhotáková IČ: 22662006 |
| Web / katalog sociálních služeb | www. mcmost.g6.cz www.volnycas.v-moste.cz |

| | |
|-------------------------------|----------------|
| Koordinační skupina č. | KS3/2.3 |
|-------------------------------|----------------|

| | |
|---|--|
| Název | Klub maminek s dětmi |
| Registrovaná sociální služba (§) | - |
| Působnost a místo realizace | Křesťanské centrum Apoštolské církve CBH, Jana Kubelíka 1091/23, 434 01 Most v prostorách určených pro maminky s dětmi. |
| Cíle projektu | Pomáháme maminkám kvalitně využít čas s dětmi. Děti si buď hrají v dětském koutku anebo mají svůj oddělený program. |
| Cílová skupina | Služba je určena především maminkám na mateřské dovolené s dětmi předškolního věku. |
| Popis aktivit projektu | Program pro maminky (odborné přednášky, vedení rozhovorů na aktuální témata, tvořivost), hlídání dětí a program pro předškolní děti, případně program společný pro maminky i s dětmi formou tvoření či vycházek. |
| Plánovaná kapacita | Většinou kolem 10 až 20 osob včetně dětí. Počet akcí: 1 až 2 akce týdně. |
| Období realizace | Službu poskytujeme od 2004. Pravidelná setkání jsou každé úterý od 9.30 do 12.00, po celý rok. O letních prázdninách organizujeme většinou na venkovních veřejných prostranstvích. V této aktivitě plánujeme pokračovat i po dobu třetího komunitního plánu (2015-2018). |
| Předpokládané roční náklady | 3.000 Kč/rok. |
| Předpokládané zdroje financování | Prostředky čerpáme jednak formou dobrovolných darů a jednak z ročního rozpočtu naší církve v Mostě. |
| Realizátor projektu | Apoštolská církev, sbor bez hranic Most, statutárním zástupcem je náš mateřský sbor (Apoštolská církev, sbor bez hranic Chomutov), sídlo: Jana Kubelíka 1091/23, 434 01 Most, IČO 65080025. |
| Web / katalog sociálních služeb | http://www.cirkevbezhranic.eu/most.php |

8. Finanční část

V následujících tabulkách č. 61-63 jsou uvedena data za rok 2012. III. KP začal být zpracováván a připravován na začátku roku 2014, kdy ještě nebyly k dispozici kompletní údaje za rok 2013. Povinné výkaznictví za rok 2013 odevzdávali poskytovatelé sociálních služeb až do září 2014. Vzhledem k harmonogramu prací na tvorbě III. KP nebylo možné tato data zahrnout.

Tab. č. 57 - Nákladovost jednotlivých druhů služeb dle zdrojů – data za rok 2012²⁹

| Druh služby | finanční prostředky | | | | | | | |
|---|---------------------|---------|---------|-----------------------|------------------|-----------------|----------------------|----------------------------|
| | MPSV | ÚK | obec | příspěvek zřizovatele | úhrady uživatelů | sponzorské dary | jiné finanční zdroje | finanční prostředky celkem |
| Denní stacionáře | 806 000 | 0 | 0 | 2 488 329 | 526 839 | 43 116 | 1 051 716 | 4 916 000 |
| Domovy pro osoby se zdravotním postižením | 70 000 | 0 | 0 | 362 362 | 1 056 020 | 0 | 54 618 | 1 543 000 |
| Domovy pro seniory | 7 810 000 | 0 | 0 | 1 924 3237 | 46 311 740 | 261 233 | 2 316 790 | 75 943 000 |
| Domovy se zvláštním režimem | 170 000 | 0 | 0 | 1 781 144 | 3 509 851 | 515 | 29 490 | 5 491 000 |
| Chráněné bydlení | 4 449 204 | 100 000 | 100 000 | 0 | 2932128 | 0 | 1 970 668 | 9 552 000 |
| Azylové domy | 477410 0 | 100 000 | 486 700 | 0 | 1 120 818 | 65 390 | 267 567 | 6 814 575 |
| Domy na půl cesty | 100000 0 | 0 | 31 200 | 0 | 236 000 | 0,00 | 159 762 | 1 426 962 |
| Nízkoprahová zařízení pro děti a mládež | 612 234 | 50 000 | 108 227 | 694 842 | 0 | 67 200 | 905 322 | 2437 825 |
| Noclehárny | 610 000 | 0 | 77 392 | 0 | 0 | 64 000 | 128 130 | 879 522 |
| Sociální poradny | 2 614 000 | 82 270 | 271 400 | 268 082 | 323 000 | 340 738 | 813 106 | 4 712 596 |
| Centra sociálně rehabilitačních služeb | 1 105 000 | 0 | 0 | 25 000 | 0 | 0 | 30 000 | 1 160 000 |
| Služby následné péče | 1 999 522 | 0 | 0 | 0 | 0 | 0 | 0 | 1 999 522 |
| Osobní asistence | 966 000 | 0 | 303 300 | 0 | 705 939 | 47 800 | 118 500 | 2 141 539 |
| Pečovatelská služba | 622 000 | 0 | 58 380 | 6 673 985 | 2 472 328 | 0 | 1 743 957 | 11 570 650 |
| Odlehčovací služby | 2 921 000 | 150 000 | 457 000 | 0 | 1 255 029 | 250 000 | 3 885 976 | 8 919 005 |
| Telefonická krizová pomoc | 620 000 | 100 000 | 326 250 | 0 | 0 | 11 5 275 | 0 | 1 161 525 |
| Tlumočnické | 150 000 | 80 000 | 62 000 | 0 | 0 | 0 | 0 | 292 000 |

²⁹ Zdroj: Strategie území správního obvodu ORP Most zpracovaná v rámci projektu Systémová podpora rozvoje meziobecní spolupráce v ČR v rámci území správních obvodů obcí s rozšířenou působností (reg. č. CZ.1.04/4.1.00/B8.00001).

| služby | | | | | | | | |
|--|------------|-----------|-----------|------------|------------|-----------|------------|-------------|
| Kontaktní centra | 540 000 | 250 000 | 349 172 | 0 | 0 | 0 | 858 000 | 1 997 172 |
| SaS pro rodiny s dětmi | 2 830 916 | 544 800 | 366 190 | 836 762 | 0 | 45 984 | 128 732 | 4 753 384 |
| SaS pro seniory a osoby se zdravotním postižením | 230 000 | 0 | 28 000 | 0 | 0 | 0 | 68 856 | 326 856 |
| Terénní programy | 2 577 675 | 100 000 | 883 701 | 0 | 0 | 12 540 | 2 846 829 | 6 420 745 |
| celkem za všechna zařízení | 46 849 403 | 2 379 470 | 6 563 305 | 39 206 728 | 64 738 988 | 1 785 390 | 26 995 369 | 188 518 654 |

V tabulce nejsou zahrnuta data za ty druhy služeb, které nejsou v regionu poskytovány, jedná se o:

- centra denních služeb
- týdenní stacionáře
- zařízení pro krizovou pomoc
- nízkoprahová denní centra (poskytováno až od 2013)
- terapeutické komunity
- sociálně terapeutické dílny
- pracoviště rané péče
- intervenční centra

Graf č. 4 – Nákladovost služeb dle zdrojů

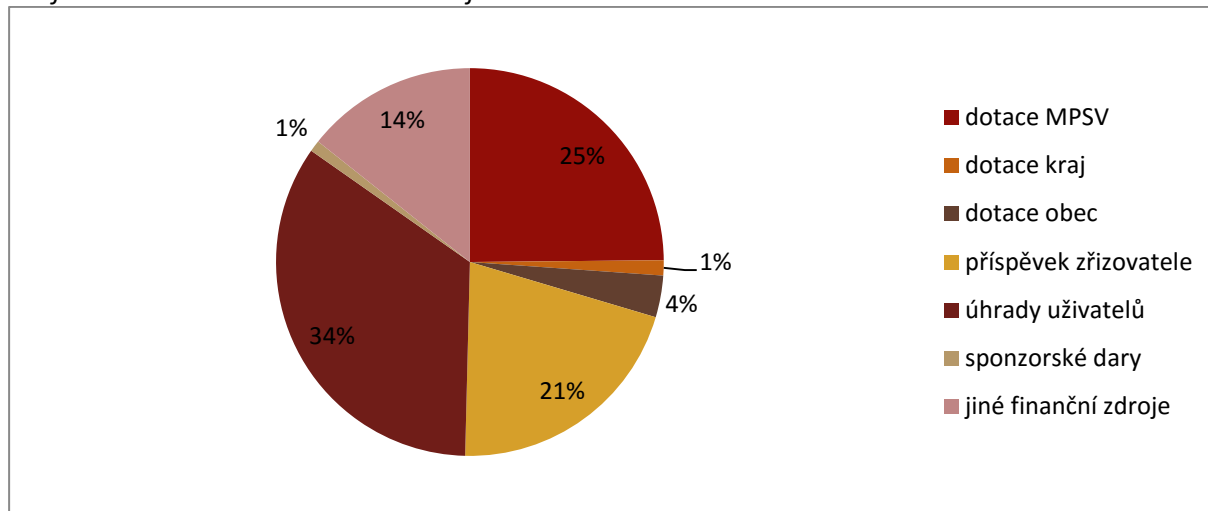

Tab. č. 58 - Úhrady od uživatelů – data za rok 2012³⁰

| | Příjmy z úhrad uživatelů | Výdaje | Podíl úhrad uživatelů na celkových výdajích |
|--------------|--------------------------|-----------|---|
| Azylové domy | 1 120 818 | 6 689 036 | 17,00% |

³⁰ Zdroj: Strategie území správního obvodu ORP Most zpracovaná v rámci projektu Systémová podpora rozvoje meziobecní spolupráce v ČR v rámci území správních obvodů obcí s rozšířenou působností (reg. č. CZ.1.04/4.1.00/B8.00001).

| | | | |
|---|------------|------------|--------|
| Denní stacionáře | 526 839 | 4 916 000 | 11,00% |
| Domovy pro osoby se zdravotním postižením | 1 056 020 | 1 543 000 | 68,00% |
| Domovy pro seniory | 46 311 740 | 75 943 000 | 61,00% |
| Domovy se zvláštním režimem | 3 509 851 | 5 491 000 | 64,00% |
| Domy na půl cesty | 236 000 | 1 426 962 | 16,50% |
| Chráněná bydlení | 2 932 128 | 9 552 000 | 31,00% |
| Noclehárny | 126 960 | 879 522 | 14,00% |
| Odlehčovací služby | 1 255 029 | 8 907 646 | 14,00% |
| Osobní asistence | 561 939 | 1 931 539 | 35,00% |
| Pečovatelské služby | 2 472 328 | 11 570 650 | 16,00% |

Graf č. 5 – Úhrady od uživatelů – data za rok 2012

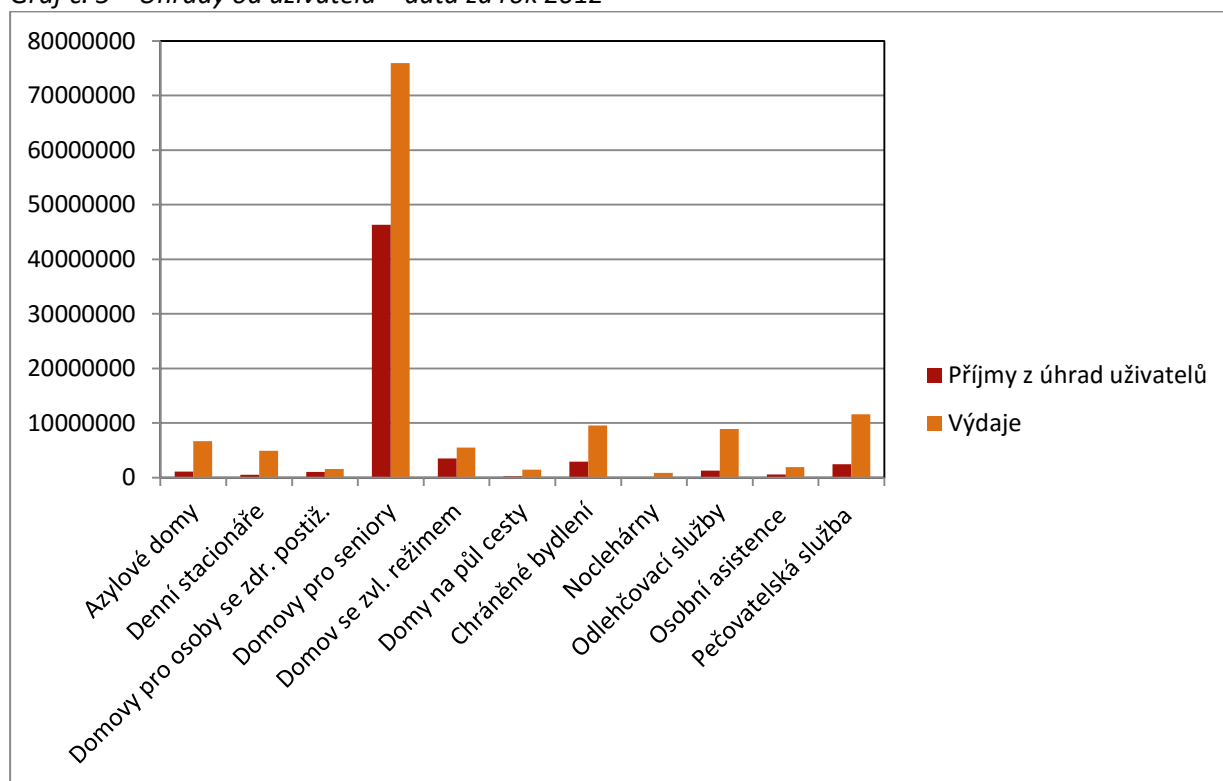

Tab. č. 59 - Průměrné náklady na uživatele – data za rok 2012³¹

| Druh sociálních služeb | Celkové náklady (100 %) | Průměrné náklady na uživatele/denní ambulantní služby | Průměrné náklady na uživatele/denní terénní služby | Průměrné náklady na uživatele/denní pobytové služby |
|------------------------|-------------------------|---|--|---|
| Centra denních služeb | 0,00 Kč | 0,00 Kč | 0,00 Kč | 0,00 Kč |
| Denní stacionáře | 4 916 000,00 Kč | 364,00 Kč | 0,00 Kč | 0,00 Kč |
| Týdenní stacionáře | 0,00 Kč | 0,00 Kč | 0,00 Kč | 0,00 Kč |

³¹ Zdroj: Strategie území správního obvodu ORP Most zpracovaná v rámci projektu Systémová podpora rozvoje meziobecní spolupráce v ČR v rámci území správních obvodů obcí s rozšířenou působností (reg. č. CZ.1.04/4.1.00/B8.00001).

| | | | | |
|---|------------------|----------|-----------|-------------|
| Domovy pro osoby se zdravotním postižením | 1 543 000,00 Kč | 0,00 Kč | 0,00 Kč | 604,00 Kč |
| Domovy pro seniory | 75 943 000,00 Kč | 0,00 Kč | 0,00 Kč | 469,00 Kč |
| Domovy se zvláštním režimem | 5 491 000,00 Kč | 0,00 Kč | 0,00 Kč | 519,00 Kč |
| Chráněné bydlení | 9 552 000,00 Kč | 0,00 Kč | 0,00 Kč | 3 271,00 Kč |
| Azylové domy | 6 689 036,00 Kč | 0,00 Kč | 0,00 Kč | 79,00 Kč |
| Domy na půl cesty | 1 426 962,00 Kč | 0,00 Kč | 0,00 Kč | 145,00 Kč |
| Zařízení pro krizovou pomoc | 0,00 Kč | 0,00 Kč | 0,00 Kč | 0,00 Kč |
| Nízkoprahová denní centra | 0,00 Kč | 0,00 Kč | 0,00 Kč | 0,00 Kč |
| Nízkoprahová zařízení pro děti a mládež | 2 437 825,00 Kč | 19,00 Kč | 0,00 Kč | 0,00 Kč |
| Noclehárny | 879 522,00 Kč | 35,00 Kč | 0,00 Kč | 0,00 Kč |
| Terapeutické komunity | 0,00 Kč | 0,00 Kč | 0,00 Kč | 0,00 Kč |
| Sociální poradny | 4 712 596,00 Kč | 4,00 Kč | 0,00 Kč | 0,00 Kč |
| Sociálně terapeutické dílny | 0,00 Kč | 0,00 Kč | 0,00 Kč | 0,00 Kč |
| Centra sociálně rehabilitačních služeb | 1 160 000,00 Kč | 88,00 Kč | 0,00 Kč | 0,00 Kč |
| Pracoviště rané péče | 0,00 Kč | 0,00 Kč | 110,00 Kč | 0,00 Kč |
| Intervenční centra | 0,00 Kč | 0,00 Kč | 0,00 Kč | 0,00 Kč |
| Služby následné péče | 1 999 523,00 Kč | 49,00 Kč | 0,00 Kč | 0,00 Kč |
| Osobní asistence | 1 931 539,00 Kč | 0,00 Kč | 196,00 Kč | 0,00 Kč |
| Pečovatelská služba | 11 570 650,00 Kč | 0,00 Kč | 68,00 Kč | 0,00 Kč |
| Odlehčovací služby | 8 907 646,00 Kč | 0,00 Kč | 0,00 Kč | 220,00 Kč |
| Telefonická krizová pomoc | 1 161 525,00 Kč | 0,00 Kč | 4,00 Kč | 0,00 Kč |
| Tlumočnické služby | 292 000,00 Kč | 8,00 Kč | 0,00 Kč | 0,00 Kč |
| Kontaktní centra | 1 997 172,00 Kč | 12,00 Kč | 0,00 Kč | 0,00 Kč |
| SaS pro rodiny s dětmi | 4 753 384,34 Kč | 18,00 Kč | 0,00 Kč | 0,00 Kč |
| SaS pro seniory a osoby se zdravotním postižením Svaz neslyš. | 326 856,00 Kč | 14,00 Kč | 0,00 Kč | 0,00 Kč |
| Terénní programy | 6 420 745,28 Kč | 0,00 Kč | 20,00 Kč | 0,00 Kč |

Tab. č. 60 - Program Spoluúčast obce na dotačních titulech NNO³²

| Rok | Náklady | KS1 | KS2 | KS3 | KS4 | KS5 | Celkem |
|------|------------------------|-------------------|-------------------|-----------------|-----------------|-----|-------------------|
| 2011 | Plánované náklady | 21 837 719 | 17 973 694 | 10 863 166 | 3 757 922 | --- | 54 432 501 |
| | Skutečné náklady | 16 780 309 | 15 364 922 | 10 363 413 | 2 002 931 | --- | 44 511 575 |
| | Poskytnuto (% z plánu) | 1 374 000 (6,29%) | 1 644 000 (9,15%) | 701 000 (6,45%) | 329 000 (8,76%) | --- | 4 048 000 (7,44%) |

³² Zdroj: interní evidence odboru sociálních věcí Magistrátu města Mostu.

³³ V roce 2011 a 2012 KS5 nežádala o žádnou dotaci z programu Spoluúčast obce na dotačních titulech NNO.

| | | | | | | | |
|--------|--------------------------------|-------------------|-------------------|-------------------|-------------------|-----------|--------------------|
| 2012 | Plánované náklady | 25 896 198 | 28 286 251 | 10 946 830 | 3 551 114 | --- | 68 680 393 |
| | Skutečné náklady | 12 291 091 | 20 812 733 | 9 186 800 | 1 953 829 | --- | 44 244 453 |
| | Poskytnuto (% z plánu) | 498 038 (1,92%) | 1 470 604 (5,20%) | 598 680 (5,47%) | 252 027 (7,10%) | --- | 2 819 349 (4,11%) |
| 2013 | Plánované náklady | 26 099 689 | 28 995 318 | 11 785 300 | 5 204 577 | 299 000 | 72 383 884 |
| | Skutečné náklady | 21 830 844 | 23 396 806 | 9 815 320 | 3 842 491 | --- | 58 885 461 |
| | Poskytnuto (% z plánu) | 1 153 200 (4,42%) | 1 327 200 (4,58%) | 464 400 (3,94%) | 478 800 (9,20%) | 0 (0%) | 3 423 600 (4,73%) |
| 2014 | Plánované náklady | 19 123 900 | 30 007 383 | 11 363 593 | 3 764 798 | 1 261 424 | 65 521 098 |
| | Skutečné náklady ³⁴ | --- | --- | --- | --- | --- | --- |
| | Poskytnuto (% z plánu) | 738 700 (3,86%) | 1 393 800 (4,65%) | 477 200 (4,20%) | 244 100 (6,48%) | 0 (0%) | 2 853 800 (4,36%) |
| CELKEM | Plánované náklady | 92 957 506 | 105 262 646 | 44 958 859 | 16 278 411 | 1 560 424 | 260 963 846 |
| | Skutečné náklady ³⁵ | 50 902 244 | 119 148 922 | 29 365 533 | 7 799 251 | --- | 207 215 950 |
| | Poskytnuto (% z plánu) | 3 763 938 (4,05%) | 5 835 604 (5,54%) | 2 241 280 (4,99%) | 1 303 927 (8,01%) | 0 (0%) | 13 144 749 (5,04%) |

Tab. č. 61 - Podpora prarodinných aktivit³⁶

| | 2011 | 2012 | 2013 | 2014 | Celkem |
|------------------------|------------------|----------------|------------------|------------------|------------------|
| Plánované náklady | 1 156 000 | 1 659 927 | 2 021 422 | 556 490 | 5 393 839 |
| Poskytnuto (% z plánu) | 190 800 (16,51%) | 96 800 (5,83%) | 220 000 (10,88%) | 150 000 (26,96%) | 657 600 (12,19%) |
| Počet podpoř. projektů | 10 | 8 | 11 | 11 | 40 |

³⁴ Tento údaj nelze uvést, protože rok 2014 nebyl dosud ukončen a vyúčtován.

³⁵ Bez roku 2014.

³⁶ Zdroj: interní evidence odboru sociálních věcí Magistrátu města Mostu.

8.1 Orientační odhad nákladů na realizaci priorit a opatření III. KP na 2015 – 2018

Tab. č. 62 – Plánované náklady na realizaci aktivit III. KP (v tis.)³⁷

| | 2015 | 2016 | 2017 | 2018 | Celkem | Z toho náklady vlastních zařízení (MSSS, CVČ, KNM, KSM, NZDM, MKM, MěP, OSPO a 5. ZŠ) |
|---|--|--------------------|--|--|---|---|
| KS1 | 150.399 | 150.399 | 150.399 153.484 | 150.399 153.484 | 601.596 607.766 | 434.528 439.484 |
| KS2 | 55.288 | 55.288 | 55.288 67.987 | 55.288 67.987 | 221.152 246.550 | 18.600 21.060 |
| KS3 | 12.531 | 12.531 | 12.531 12.431 | 12.531 12.431 | 50.124 49.924 | 40.000 |
| Celkem | 218.218 | 218.218 | 218.218 233.902 | 218.218 233.902 | 872.872 904.240 | 493.128 500.544 |
| Z toho náklady vlastních zařízení (MSSS, CVČ, KNM, KSM, NZDM, MKM, MěP, OSPO a 5. ZŠ) | 123.282 | 123.282 | 123.282 126.375 | 123.282 126.375 | 493.128 499.314 | |
| Předpokládaná účast města v rámci programu „Spoluúčast obce na dotačních titulech NNO“ | 9.494 (10%) | 9.494 (10%) | 9.494 (10%) 10.753 (10%) | 9.494 (10%) 10.753 (10%) | 37.976 (10%) 40.494 (10%) | |
| Další zdroje: | EU, MPSV, MŠMT, MZ ČR, KÚ ÚK, města a obce, sponzorské dary. | | | | | |

³⁷ Aktualizováno k 15. 9. 2016

9. Monitoring a vyhodnocování

V průběhu období III. KP, tedy v letech 2015-2018, bude plnění III. KP pravidelně sledováno a každoročně vyhodnocováno. Za tímto účelem byla vytvořena Metodika hodnocení komunitního plánování, která je pravidelně revidována a aktualizována a je k dispozici na webových stránkách města Mostu: <http://www.mesto-most.cz/metodika-hodnoceni-komunitniho-planovani/d-20423>.

Z každoročního hodnocení KP vznikne písemná zpráva a dle výsledků hodnocení bude docházet k úpravám a aktualizaci III. KP.

Institucionálně zaštití tento proces koordinátor KP. Na pravidelném vyhodnocování KP budou s koordinátorem spolupracovat všichni účastníci KP a také členové komise PAaSS.

10. Odkazy

Podrobnější informace o komunitní plánování obecně najdete např. na webových stránkách MPSV ČR zde: <http://www.mpsv.cz/cs/844>

Podrobnější informace o komunitní plánování v Mostě naleznete na webových stránkách města Mostu zde: <http://www.mesto-most.cz/komunitni-plan-socialnich-sluzeb/ds-1517>

Doplňující či související informace jsou k dispozici prostřednictvím souvisejících strategických dokumentů města, které jsou ke stažení zde: <http://www.mesto-most.cz/strategicke-dokumenty-mesta-dlouhodobé-koncepce/ms-3547/p1=1182>

Čerpat lze také na <http://www.komunitniplanovani.com/>

Hodit by se vám mohli také tyto odkazy:

- Analýza potřebnosti sociálních služeb Ústeckého kraje <http://www.augur-consulting.cz/minss/>
- Bezpečnostní analýza Ústeckého kraje <http://www.kr-ustecky.cz/bezpecnosti-analyza-usteckeho-kraje/d-1679481/p1=204835>
- Statistická ročenka z oblasti práce a sociálních věcí <http://www.mpsv.cz/cs/3869>
- Statistická ročenka trhu práce v ČR <http://www.mpsv.cz/cs/12864>

11. Kontakty

Své dotazy a podněty ke komunitnímu plánování můžete směřovat na tyto osoby prostřednictvím níže uvedených kontaktů:

Odbor sociálních věcí Magistrátu města Mostu

Vedoucí odboru

Mgr. Naděžda Krupczová Nadezda.Krupczova@mesto-most.cz +420 476 448 544

Koordinátorka KP

Ing. Irena Staňková Irena.Stankova@mesto-most.cz +420 476 448 268

Referentka OSV

Mgr. Jana Hrdinová Jana.Hrdinova@mesto-most.cz +420 476 448 545

Vedoucí koordinační skupin

Kontakt na vedoucí koordinačních skupin je k dispozici na webových stránkách města Mostu, v přehledu koordinačních skupin: <http://www.mesto-most.cz/zakladni-informace-a-dokumenty-komunitniho-planovani/ds-1524/archiv=0>.

12. Seznam organizací zapojených do komunitního plánování

| Název organizace | IČ | www stránky |
|---|----------|---|
| AAJA, z.s. | 26554933 | www.aaja.cz |
| AMA – společnost onkologických pacientů, jejich rodinných příslušníků a přátel, z. s. v Mostě | 47326875 | www.amasop.cz |
| Centrum pro zdravotně postižené Ústeckého kraje o.p.s. | 26593661 | www.krcentrum.cz |
| Centrum služeb pro zdravotně postižené, o. p. s. | 27297128 | www.centrumpostizenym.cz |
| Dětská organizace ZÁLESÁK MOST | 65083211 | www.zalesakmost.cz |
| Dětský diagnostický ústav, středisko výchovné péče, základní škola a dětský domov, Liberec | 46748083 | x |
| Dětský domov a školní jídelna, Most K. H. Borovského 1146, příspěvková organizace | 62209256 | www.ddmost.cz |
| Diakonie ČCE – Středisko sociální pomoci v Mostě | 70863601 | www.most.diakonie.cz |
| DUHOVKA, z. s. | 22662995 | www.duhovka.estranky.cz |
| DŮM ROMSKÉ KULTURY o.p.s. | 25441892 | www.dumrk.cz |
| ENERGIE o.p.s. | 25034545 | www.energie-ops.cz |
| Fond ohrožených dětí, pobočka Most, Průchova 1915 | 00499277 | www.fed.cz |
| HEWER, z.s. | 66000653 | www.osobniasistent.cz |
| HOSPIC V MOSTĚ, o.p.s. | 25419561 | www.hospic-most.cz |
| Hrubeš Jan | Fyz. os. | x |
| Junák – svaz skautů a skautek ČR, středisko 425-01 Oheň Most, z.s. | 41324919 | www.most.skauting.cz/most |
| K srdci klíč, o.p.s. | 27000222 | www.ksrdciklic.cz |
| KASANDRA | 27012719 | www.kassandra.unas.cz |
| Klub dětí Centra volné času v Mostě | 62209141 | www.kdmost.g6.cz |
| Klub národnostních menšin | 00266094 | http://www.mesto-most.cz/klub-narodnostnich-mensin/ds-3845/archiv=0&p1=1004 |
| Klub Parkinson Most | 60458887 | www.parkinsonmost.webnode.cz |
| Klub seniorů v Mostě | 00266094 | http://www.mesto-most.cz/klub-senioru-v-moste/ds-3847/archiv=0&p1=1004 |
| Komunitní centrum Chánov | 26542943 | www.chanov.cz |
| Krajská zdravotní, a.s. – Nemocnice Most, o.z. | | www.kzcr.eu |
| KRUH pomoci, o.p.s. | 28747330 | www.kruh-ops.cz |
| Krušnohorské centrum pro rodinu, z. s. | 26650151 | www.kcr-most.cz |
| Křesťanské centrum Apoštolské církve | 65080025 | www.cirkevbezhranic.eu/most |
| Mateřské centrum Pojďte si k nám hrát Most | 22662006 | www.mcmmost.g6.cz |
| Městská knihovna Most, Senior klub MKM | 00080713 | www.knihovnamost.cz |
| Městská policie Most | 00266094 | www.mesto-most.cz |
| Městská správa sociálních služeb v Mostě – příspěvková organizace | 00831212 | www.msss-most.cz |
| Most k naději, z.s. | 63125137 | www.mostknadeji.eu |
| Naděje – M, o.p.s. | 25454722 | www.nadeje-m.cz |
| Nízkoprahové zařízení pro děti a mládež 15-26 let „Zimák“ | 00266094 | http://www.mesto-most.cz/nizkoprahove-zarizeni-pro-deti-a-mladez-15-26-let/ds-3846/archiv=0&p1=1004 |
| o.s. MOSTY – sociálně psychologické centrum | 26661306 | www.osmosty.cz |
| Občanské sdružení Porozumění – MC Klubičko Litvínov z.s. | 26523299 | www.os-porozumeni.cz |
| Oblastní charita Most | 70828920 | www.charitamost.cz |

| | | |
|---|----------|--|
| Obrnické centrum sociálních služeb, příspěvková organizace | 21551413 | www.ocss.cz |
| Pionýr, z. s. – Pionýrská skupina Dravci, p. s. | 70693501 | www.dravci.pionyr.cz |
| Pobočka Diakonie Církve bratrské | 70888230 | www.cb.cz/most www.diakoniecbmost.cz |
| Probační a mediační služba | 70888060 | www.pmscr.cz |
| Raná péče EDA, o. p. s. EDA cz, z.ú. | 24743054 | www.ranapece.eu |
| Rekvalifikační a informační centrum, s.r.o. | 25438352 | www.ric-most.cz |
| Senses Litvínov, z.s. | 22907092 | x |
| Sestřičky, s.r.o. | 28736133 | www.sestricky.ustecko.com |
| Spolek Diahelp | 22677291 | www.diahelp.cz |
| Středisko volného času, Most | 72059419 | www.svc-most.cz |
| Svaz neslyšících a nedoslýchavých v ČR Krajská organizace Ústeckého kraje | 70942412 | www.nnuk.estranky.cz |
| Svaz tělesně postižených v ČR o.s. Most | 71162879 | x |
| Úřad práce ČR, kontaktní pracoviště Most | 72496991 | http://portal.mpsv.cz |
| Tichý svět, o.p.s. | 26611716 | www.tichysvet.cz |
| Základní škola, Most, Zlatnická 186, příspěvková organizace | 49872265 | www.zschanov.cz |
| ZO ČSOP 39/02 Klíny | 72019417 | www.csopkliny.cz |

13. Výklad použitých pojmů

Uvedený výklad pojmů není jejich jedinou a zásadní definicí. Je zde uveden výklad, který přibližuje použití níže uvedených pojmů v komunitním plánování města Mostu a v tomto dokumentu.

| | |
|--------------------|--|
| indikátor | umožňuje sledovat a měřit stav a dosaženou hodnotu stanoveného opatření |
| intervence | jakákoli interakce či úkon ve prospěch uživatele služby trávající minimálně 11 minut a více a přímo související s některou ze základních činností služby dle zákona č. 108/2006 Sb., o sociálních službách. Vychází se ze statistických údajů služby vykazovaných na MPSV. |
| denní návštěvnost | číselné vyjádření průměrného počtu osob, které využijí službu během jednoho dne |
| obložnost | míra využití lůžek pobytových služeb vyjádřená v procentech |
| opatření | rozpracovávají stanovenou prioritu do jednotlivých kroků vedoucích k naplnění priority jako celku. Jedná se služby, projekty, aktivity |
| opatření provozní | jedná se o službu, projekt či aktivitu již probíhající, snahou je udržet ji ve stávající podobě a rozsahu |
| opatření rozvojové | jedná se o dosud nerealizovanou službu, projekt, aktivitu, která rozvíjí komunitní plánování a jeho procesy |
| priorita | cíl komunitního plánování, který je rozpracován do jednotlivých opatření, čili kroků, vedoucích k naplnění cíle |
| SWOT analýza | metoda, která pomocí brainstormingu definuje silné a slabé stránky, příležitosti a hrozby koordinačních skupin a komunitního plánování celkově |

14. Seznam grafů, obrázků, tabulek a použitých zdrojů

14.1 Grafy

1. Projekce vývoje počtu obyvatel v Ústeckém kraji do roku 2050 – str. 36
2. Přehled služeb dle typu – str. 46
3. Služby dle zřizovatele – str. 47
4. Nákladovost služeb dle zdrojů – str. 197
5. Úhrady od uživatelů – data za rok 2012 – str. 197

14.2 Obrázky

1. Proces vzniku III. KP – str. 29
2. Struktura KP – str. 30
3. Struktura KS – str. 31
4. Mapa SVL v ÚK – str. 39
5. Mapa SVL v Mostě – str. 40

14.3. Tabulky

1. Plnění systémové a průřezové priority II. KP – str. 15
2. Plnění priorit a opatření KS1 v rámci II. KP – str. 17
3. Plnění priorit a opatření KS2 v rámci II. KP – str. 19
4. Plnění priorit a opatření KS3 v rámci II. KP – str. 22
5. Plnění priorit a opatření KS4 v rámci II. KP – str. 25
6. Plnění priorit a opatření KS5 v rámci II. KP – str. 27
7. Vývoj počtu obyvatel – str. 35
8. Projekce vývoje počtu obyvatel v Ústeckém kraji do roku 2050 – str. 35
9. Počet obyvatel (věk 15 a více) s nejvyšším ukončeným vzděláním – str. 36
10. Počet obyvatel (ve věku 15+) dle ukončeného vzdělání v roce 2001 – str. 36
11. Počet obyvatel (ve věku 15+) dle ukončeného vzdělání v roce 2011 – str. 37
12. Počet uchazečů o zaměstnání – str. 37
13. Počet uchazečů o zaměstnání v obcích – str. 37
14. Počet příjemců vybraných dávek státní sociální podpory, kterým byla dávka vyplacena – str. 40
15. Celkové roční výdaje na vybrané dávky státní sociální podpory v Kč – str. 40
16. Počet příjemců dávek pomoci v hmotné nouzi, kterým byla dávka vyplacena – str. 41
17. Celkové roční výdaje na dávky pomoci v hmotné nouzi v Kč – str. 41
18. Příspěvek na péči v ORP Most – str. 41
19. Počet klientů a intervencí sociálních pracovníků v roce 2013 – str. 42
20. Počet klientů kurátora pro dospělé – str. 42
21. Sledování výchovy a výkonu dohledu – str. 43
22. Klienti řešení kurátory pro mládež – str. 43
23. Rodinné zázemí klientů kurátorů pro mládež (počet klientů) – str. 43
24. Vývoj kriminality – str. 44
25. Hlavní druhy kriminality ve městě Most – str. 44
26. Počet trestných činů na úseku drog – str. 44
27. Počet spáchaných skutků – rozdělení dle věku – str. 44
28. Domácí násilí – počty vykázaných osob v okrese Most – str. 44
29. Počet registrovaných sociálních služeb v ORP Most – data za rok 2012 – str. 45
30. Služby dle zřizovatele – data za rok 2012 – str. 46
31. Počty uživatelů jednotlivých druhů služeb – data za rok 2012 – str. 48
32. Globální SWOT analýza – str. 49
33. SWOT analýza pro CS osoby se zdravotním znevýhodněním a CS senioři – str. 50
34. SWOT analýza pro CS osoby a rodiny v krizi, CS národn. a etnické menšiny a platformu LP – str. 53
35. SWOT analýza pro CS rodina, děti, mládež – str. 56

36. Souhrnný přehled priorit a opatření – str. 58
37. Systémová a průřezová priorita č. 1 – str. 62
38. Systémová a průřezová priorita č. 2 – str. 63
39. Systémová a průřezová priorita č. 3 – str. 64
40. Systémová a průřezová priorita č. 4 – str. 65
41. Systémová a průřezová priorita č. 5 – str. 66
42. Priorita KS1 č. 1 – str. 69
43. Priorita KS1 č. 2 – str. 99
44. Priorita KS1 č. 3 – str. 111
45. Priorita KS2 č. 1 – str. 120
46. Priorita KS2 č. 2 – str. 126
47. Priorita KS2 č. 3 – str. 130
48. Priorita KS2 č. 4 – str. 148
49. Priorita KS2 č. 5 – str. 158
50. Priorita KS2 č. 6 – str. 162
51. Priorita KS2 č. 7 – str. 167
52. Priorita KS2 č. 8 – str. 171
53. Priorita KS2 č. 9 – str. 176
54. Priorita KS2 č. 10 – str. 179
55. Priorita KS3 č. 1 – str. 181
56. Priorita KS3 č. 1 – str. 191
57. Nákladovost jednotlivých druhů služeb dle zdrojů – data za rok 2012 – str. 195
58. Úhrady od uživatelů – data za rok 2012 – str. 197
59. Průměrné náklady na uživatele – data za rok 2012 – str. 198
60. Program Spoluúčast obce na dotačních titulech NNO – str. 199
61. Podpora prarodinných aktivit – str. 200
62. Plánované náklady na realizaci aktivit III. KP – str. 200

14.4 Použité zdroje

1. MPSV ČR - <http://www.mpsv.cz/cs/844> - str. 7
2. Kronika komunitního plánování města Mostu - <http://www.mesto-most.cz/kronika-komunitniho-planovani/ds-1531/archiv=0> – str. 9
3. Zhodnocení plnění II. komunitního plánu 2010 – 2014 (průběžná zpráva za roky 2011, 2012, 2013) - výstup klíčové aktivity č. 2 projektu „Komunitní plánování rozvoje sociálních služeb a služeb navazujících v Mostě“ (CZ.1.04/3.1.03/97.00066): <http://www.mesto-most.cz/zakladni-informace-a-dokumenty-komunitniho-planovani/ds-1524/archiv=0> – str. 12
4. Analytická zpráva – výstup klíčové aktivity č. 3 projektu „Komunitní plánování rozvoje sociálních služeb a služeb navazujících v Mostě“ (CZ.1.04/3.1.03/97.00066): <http://www.mesto-most.cz/zakladni-informace-a-dokumenty-komunitniho-planovani/ds-1524/archiv=0> – str. 42
5. Strategický plán rozvoje města Mostu do roku 2020 – str. 42, 43, 47
6. Český statistický úřad – str. 43, 44
7. Český statistický úřad, Veřejná databáze, SLBD 2011, (<http://scitani.cz/>) – str. 45, 46
8. Úřad práce ČR, kontaktní pracoviště Most – str. 46, 49
9. projekt MPSV ČR „Analýza sociálně vyloučených romských lokalit a absorpční kapacity subjektů působících v této oblasti“, který byl realizován společností GAC spol. s r. o. – str. 48
10. Magistrát města Mostu, odbor sociálních věcí – str. 50, 51, 209, 210
11. Policie České republiky, krajské ředitelství policie Ústeckého kraje, kancelář ředitele, oddělení tisku a prevence Most – str. 53
12. Strategie území správního obvodu ORP Most zpracovaná v rámci projektu Systémová podpora rozvoje meziobecní spolupráce v ČR v rámci území správních obvodů obcí s rozšířenou působností (reg. č. CZ.1.04/4.1.00/B8.00001) – str. 55, 205, 207, 208

15. Seznam zkratk

| | |
|-----------------|---|
| CS | cílová skupina |
| Č. | číslo |
| ČR | Česká republika |
| ČSÚ | Český statistický úřad |
| DC | dobrovolnické centrum |
| ESF | Evropský sociální fond |
| EU | Evropská unie |
| FO | fyzická osoba |
| ha | hektar |
| ID | interní dokument |
| KA | klíčová aktivita |
| Kč | korun českých |
| Km ² | kilometr čtvereční |
| KP | komunitní plán/ování |
| KPAaSS | komise prarodinných aktivit a sociálních služeb |
| KPSSSM | komunitní plánování sociálních služeb Most |
| KS | koordináční skupina |
| KÚ | krajský úřad |
| m ² | metr čtvereční |
| MmM | Magistrát města Mostu |
| MPSV | Ministerstvo práce a sociálních věcí |
| MŠMT | Ministerstvo školství, mládeže a tělovýchovy |
| MZ | Ministerstvo zdravotnictví |
| NNO | nestátní nezisková organizace |
| NRP | náhradní rodinná péče |
| OBaSS | oddělení bytových a sociálních služeb |
| Obr. | obrázek |
| ODN | oběti domácího násilí |
| OP LZZ | operační program lidské zdroje a zaměstnanost |
| OP RLZ | operační program rozvoj lidských zdrojů |
| ORP | obec s rozšířenou působností |
| OSPOD | oddělení sociálně právní ochrany dětí |
| OSV | odbor sociálních věcí |
| OTČ | oběti trestných činů |
| OV | ochranná výchova |
| PAaSS | prarodinné aktivity a sociální služby |
| PL | prezenční listina |
| PO | právnícká osoba |
| RmM | rada města Mostu |
| SaS | sociálně aktivizační služba |
| Sb. | sbírka |
| SLBD | sčítání lidu, bytů a domů |
| SmM | Statutární město Most |
| SP | společná priorita |
| SPO | sociálně právní ochrana |
| SROP | společný regionální operační program |
| SŠT | střední škola technická |
| SVL | sociálně vyloučená lokalita |

