

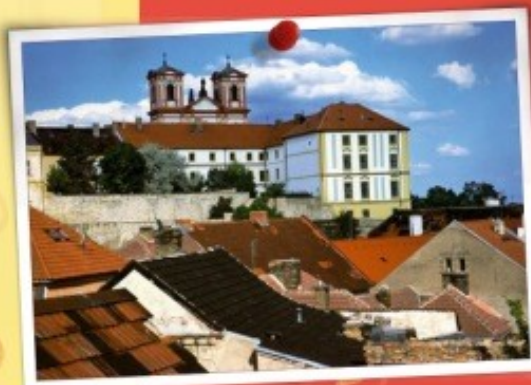

STRATEGICKÝ PLÁN ROZVOJE MĚSTA LITOMĚŘICE

Aktualizovaná verze 2008

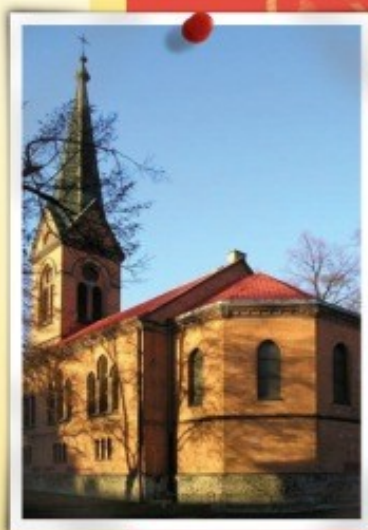

Zpracovatel

Regionální rozvojová agentura Ústeckého kraje, a.s.
Velká Hradební 3118/48, 400 02 Ústí nad Labem
Tel.: 476 206 538, Fax: 476 706 331
E-mail: rra@rra.cz, Web: <http://www.rra.cz>

Obsah

Úvodní slovo starosty města	3
1. Struktura a metodika návrhové části Strategického plánu.....	4
2. Postup prací na přípravě Strategického plánu.....	6
3. Rozvojová vize města Litoměřice.....	8
4. Kritické oblasti.....	10
5. SWOT analýzy.....	13
6. Strategické cíle.....	23
7. Opatření k naplnění strategických cílů.....	25
7.1 Návrh opatření.....	25
7.2 Podrobná specifikace navržených opatření.....	34
8. Monitorovací ukazatele.....	111
9. Implementace.....	116
9.1 Institucionální zabezpečení.....	116
9.2 Financování rozvoje.....	117
9.3 Postup realizace (cyklus implementace).....	118
9.4 Monitoring implementace a komunikace s okolím.....	122

Přílohy

Příloha č. 1 – Formulář projektového námětu

Samostatné přílohy

- Příloha A.1. - Profil města (RRAÚK)
- Příloha A.2. - Průzkum podnikatelského prostředí (RRAÚK)
- Příloha A.3. - Průzkum názorů občanů (SŠ EKONOM)

Úvodní slovo starosty města

Vážení spoluobčané,

dokument, který se Vám dostává do rukou, je výsledek procesu strategického plánování, jež by mělo město Litoměřice využívat v následujících letech při procesním řízení ke svému rozvoji. Strategický plán vytyčuje hlavní směry rozvoje města v následujících 15-ti, resp. 7 letech. Základním východiskem pro zvolenou strategii je dlouhodobá rozvojová vize města naplňována realizací střednědobých až krátkodobých strategických cílů a opatření, ke kterým by měly být přiřazeny konkrétní projekty a aktivity vedoucí k jejich naplnění.

Procesem strategického plánování tak vznikl dokument, který by měl být spolu s nově vytvářeným územním plánem a městským rozpočtem základním materiálem pro budoucí rozvoj Litoměřic.

Na zpracování tohoto dokumentu se podílela řada odborníků z různých oblastí, politických představitelů města, ale i zástupci nejširší laické veřejnosti rekrutující se z aktivních obyvatel města, kteří se zapojili do činnosti některé z pracovních skupin. Veškeré návrhy prošly procesem připomínkování, v rámci kterého se mohl kdokoliv k předloženým návrhům vyjádřit. Veškeré podněty a připomínky byly zodpovědně posouzeny a ve většině případů i zohledněny. Tento přístup ke zpracování Strategického plánu přispěl k tomu, že byla zpracována strategie podchycující veškeré problémy a potřeby obyvatelstva, místních podnikatelů a organizací, které jsou městem ovlivnitelné a stanovená opatření pro jejich budoucí řešení.

Tím, že byl Strategický plán v Zastupitelstvu města schválen jako závazný rozvojový dokument města, nastává důležitá, ale obtížná práce jeho naplňování. Ta bude procesně založena na každoročním zpracování Akčních plánů, v rámci kterých budou ze Strategického plánu vybrány projekty a úkoly určené v daném roce k realizaci a jejich vlastní realizace. Zároveň bude zaveden princip monitorování, který bude sledovat, zda se Strategický plán, resp. v jeho rámci definované cíle daří naplňovat.

Zcela zásadní pro úspěšnou realizaci Strategického plánu je určení a přijetí přímých institucionálních, ale i personálních odpovědností za dílčí plnění navržených úkolů. V rámci procesu tvorby Strategického plánu byla již navržena a přijata výkonná (institucionální) odpovědnost za realizaci jednotlivých opatření. Očekává se však, že i političtí představitelé města v souladu se zákonem č. 128/2000 Sb. o obcích, přijmou svou zákonnou povinnost pečovat o všestranný rozvoj svěřeného území a o potřeby jeho občanů a budou aktivně dohlížet na úspěšnou realizaci a plnění navržených Strategických cílů.

Věřím, že zpracovaný dokument bude prvním a základním krokem k budoucímu rozvoji města, a že cíle, které jsme si v něm vytyčili, se nám podaří společnými silami splnit.

Mgr. Ladislav Chlupáč
Starosta města

1. Struktura a metodika návrhové části Strategického plánu

Předložený materiál je návrhovou částí Strategického plánu. Zpracování návrhové části každého rozvojového dokumentu představuje rozhodování o tom, jaké problémy budou prostřednictvím strategického plánu řešeny a jaké nástroje při tom budou použity. Tato část plánu musí zároveň zodpovědět, jakým způsobem budou alokovány finanční zdroje, které bude možné využít na realizaci plánu.

Strategický plán rozvoje města Litoměřice (dále jen Strategický plán) je koncipován jako **střednědobý rozvojový dokument**, který má formulovat rozvojové aktivity města zejména pro **období let 2007 – 2013. Základní rámec dokumentu je však formulován dlouhodobě (2020)**. Důvodem je zohlednění dlouhodobé koncepce města při respektování aktuálních střednědobých potřeb a rozvojových tendencí v kratším, předvídatelném období.

Návrhová část Strategického plánu je rozdělena na několik úrovní (stupňů), které se navzájem obsahově liší mírou konkrétnosti (obecnosti). Pro účely **Strategického plánu rozvoje města Litoměřice** (dále jen Strategického plánu) byly stanoveny 4 základní úrovně, které tvoří „strategický skelet“ návrhové části.

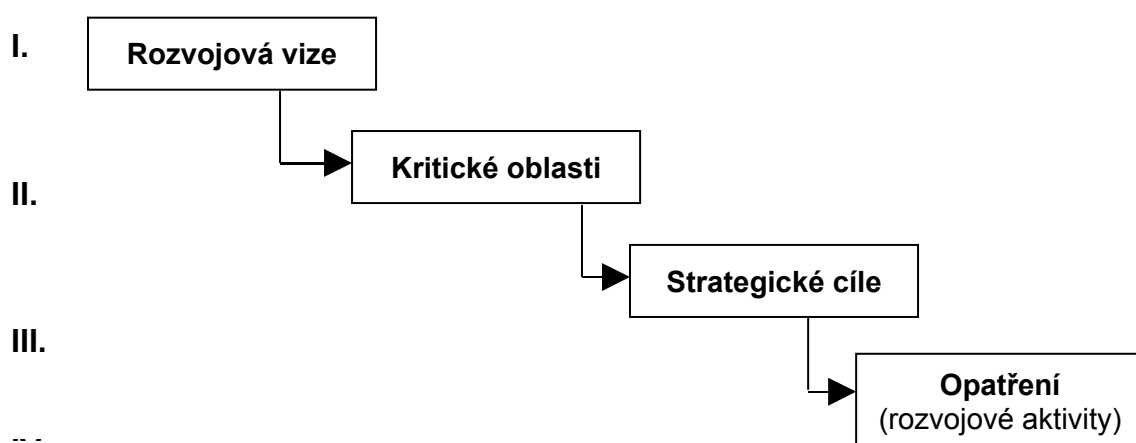

Jednotlivé úrovně je možné definovat následovně:

- **Vize** popisuje stav, jehož by mělo být v budoucnu dosaženo a v tomto smyslu představuje zastřešující rámec celé návrhové části.
- **Kritické oblasti** představují strukturovanou formulaci hlavních tématických sektorů, v rámci kterých je nutné danou problematiku řešit. Vymezení Kritických oblastí slouží k logickému uspořádání Strategického plánu.
- Hlavní záměry v rámci každé kritické oblasti jsou dále rozvedené ve strategických cílech. Stanovené strategické cíle jsou dekomponovány do jednotlivých opatření. **Strategické cíle** jsou odvozeny od vize města a představují strategie nebo cesty, jak dané vize dosáhnout.
- **Opatření** na nejnižší úrovni návrhové části jsou obecně formulované záměry, které se naplňují podporou konkrétnějších aktivit. Konkrétní projektové náměty získané v průběhu zpracování strategie jsou přiřazeny k příslušným opatřením.

Výsledkem tohoto postupu je hierarchické uspořádání návrhové části, kde se postupuje od relativně široce definovaných cílů až ke konkrétním opatřením.

Z hlediska času dochází se snižováním úrovně návrhové části ke zkracování předpokládané doby realizace. Časové horizonty realizace jednotlivých úrovně návrhové části mohou být rámcově vyjádřeny následovně:

- Rozvojová vize: střednědobá až dlouhodobá realizace
- Strategické cíle: střednědobá až dlouhodobá realizace
- Opatření (aktivity a projekty): krátkodobá až střednědobá realizace

K práci na strategickém plánu rozvoje města byli přizváni zástupci místních podnikatelů, představitelé škol a státní správy, členové zastupitelstva a zástupci dalších institucí působících ve městě. Představitelé shora jmenovaných institucí pak tvořili pracovní skupiny pro zpracování Strategického plánu. Vedoucí úlohu v procesu strategického plánování v Litoměřicích představovala **Řídící skupina** složená ze zástupců samosprávy města a zástupců městského úřadu v Litoměřicích. Dílčí problematiky byly předjednány v rámci tzv. **Akčních skupin**, do kterých byli přizváni zástupci odborné veřejnosti a aktivní občané. Při zpracování Strategického plánu pomáhala pracovním skupinám **Regionální rozvojová agentura Ústeckého kraje, a.s.** (dále jen RRA ÚK), která ve spolupráci s pověřenými pracovníky **Odboru územního rozvoje** Městského úřadu v Litoměřicích jejich činnost metodicky řídila, zpracovávala podklady k jednání, moderovala jednotlivé pracovní schůzky a zapracovávala relevantní připomínky do dílčích výstupů.

Personální obsazení Řídící skupiny:

Městský úřad

Tajemník (předseda Řídící skupiny)

Ing. Radek Löwy

Zástupci odborů

Odbor dopravy

Ing. Ivo Perna

Ekonomický odbor

Ing. Iveta Zalabáková

Odbor sociálních věcí a zdravotnictví

Libuše Melenová

Odbor školství, kultury a sportu

Helena Bitrichová

Odbor územního rozvoje

Ing. Venuše Brunclíková

Koordinátor Zdravé město

Ing. Dana Zázvorková

Odbor životního prostředí

Ing. Pavel Gryndler

Zástupci politických stran

ČSSD

Mgr. Petr Hošek

ODS

Ing. Ivan Palán

KDU-ČSL

Miloslava Zbořilová

KSČM

Ing. Ivo Weitoch

Sdružení nezávislých

Ing. Dieter Heřmánek

SNK

Ing. Jan Hrkal

HOST – politik Zdravého města Litoměřice a MA21

Mgr. Petr Hermann

Odborný tým

Město Litoměřice

Ing. Veronika Šturalová

RRA ÚK

Mgr. Jan Kučera

Personální obsazení Akčních skupin je uvedeno v kapitole 4 (Kritické oblasti).

2. Postup prací na přípravě Strategického plánu

Proces strategického plánování ekonomického rozvoje města Litoměřice založený na hledání shody o budoucnosti města mezi představiteli mnoha různých institucí ve městě byl zahájen v listopadu 2005. Příprava Strategického plánu probíhala v rámci realizovaného projektu Europodnikatelka 21. století, z něhož byla i financována.

V rámci první fáze, která trvala přibližně 2 měsíce a zabývala se analýzou místních podmínek, připravila RRA ÚK **Profil města**, který obsahuje základní informace o obyvatelstvu, o místní ekonomice a podnikatelském prostředí, o infrastruktuře, o stavu životního prostředí, o podmínkách pro bydlení, vzdělávání, kulturu a sport ve městě a další důležité zjištění o městě Litoměřice. Profil města shrnuje údaje o městě, jeho nejbližším okolí v porovnání s údaji o okrese a analyzuje postavení města Litoměřice i jeho vnitřní podmínky.

Současně se zpracováním Profilu města probíhal **Průzkum názorů občanů**, jehož cílem bylo zjistit názory obyvatel na současné problémy a potřeby města, ale i na jeho budoucí rozvoj. Průzkum byl realizován v průběhu měsíce prosince 2005 a ledna 2006 anonymním dotazníkovým šetřením. Dotazníky byly do domácností distribuovány a následně sbírány prostřednictvím základních škol, středních škol - žáci, Centrem pro zdravotně postižené Ústeckého kraje a dalších organizací působících na území města. K dispozici byly též v mateřských centrech, na všech podatelkách MěÚ nebo úřadu práce. Ke dni ukončení dotazníkového šetření, tj. 15.1.2006, bylo sesbíráno a vyhodnoceno celkem 2 162 dotazníků. Vyhodnocení dotazníkového šetření provedla litoměřická Střední škola EKONOM. Následně proběhlo šetření, které mělo za cíl zjistit specifika podnikatelského prostředí v Litoměřicích. Šetření probíhalo opět formou dotazníků, které byly distribuovány prostřednictvím Okresní hospodářské komory v Litoměřicích podnikatelům, působících na území města. Vyhodnocení **Průzkumu podnikatelského prostředí** provedla RRA ÚK. Výsledky z obou dotazníkových šetření byly formou souhrnných zpráv vystaveny stejně jako ostatní dokumenty na internetových stránkách města a následně využívány jako jedno z východisek při jednáních jednotlivých pracovních skupin při tvorbě návrhové části strategického plánu.

Analytická část tvorby strategického plánu byla ukončena koncem dubna. Následovalo první jednání **Řídící skupiny**, které proběhlo 19.4.2006 v zasedací místnosti MěÚ v Litoměřicích. Řídící skupina na svém prvním jednání formulovala dlouhodobou rozvojovou vizi města a vymezila tzv. kritické oblasti, kterými by se měly následně zabývat odborné pracovní skupiny (tzv. Akční skupiny).

K jednotlivým kritickým oblastem byly následně sestaveny **Akční skupiny**, do kterých byli přizváni občané města, kteří mají z profesního či zájmového hlediska k dané oblasti blízko. Cílem jednání akčních skupin bylo definování strategických cílů rozvoje města a navržení opatření vedoucích k naplnění těchto cílů. V rámci jednání Akčních skupin byly formulovány silné a slabé stránky města, jeho příležitosti a ohrožení v rámci dané kritické oblasti (SWOT analýza), které následně sloužily jako jedno z východisek pro formulování strategických cílů a opatření.

Výstupy z jednání akčních skupin byly dne 30.6.2006 projednány na druhém jednání Řídící skupiny, která strategické cíle a opatření prodiskutovala, doplnila, upravila a odsouhlasila jejich podobu určenou pro dopracování návrhu Strategického plánu. Součástí práce Řídící skupiny bylo též určení subjektů, které by měly garantovat realizaci jednotlivých opatření (odborníky MěÚ, příspěvková organizace, atd.).

V průběhu července byly návrhy schválené Řídící skupinou zveřejněny na internetových stránkách města k připomínkování ze strany veřejnosti. Zpracovatelem byly posouzeny a případně zapracovány všechny připomínky, které byly zaslány do 24.8.2006.

V průběhu měsíce července a srpna RRA ÚK rozpracovala ve spolupráci s příslušnými vedoucími a zástupci odborů Města jednotlivá opatření do detailnější podoby tak, aby z jejich formulace bylo zřejmé, co by mělo město v následujících letech realizovat, v jakém časovém horizontu, kolik jej to bude stát a kdo by za realizaci jednotlivých úkolů měl nést odpovědnost. Součástí podrobného rozpracování bylo i určení možných zdrojů financování (Fondy EU, národní dotační programy, atd.).

Takto připravený Strategický plán je připraven k projednání v Radě města a v Zastupitelstvu města Litoměřice, které by jej měly schválit jako jeden ze základních koncepčních dokumentů rozvoje města.

3. Rozvojová vize města Litoměřice

Rozvojová vize tvoří „vstupní bránu“ do návrhové části Strategického plánu. Jejím smyslem je určit zásadní rozvojovou orientaci města. Vize formuluje a popisuje stav, jehož by mělo být v budoucnosti dosaženo v daném území, přičemž jednotlivé části návrhu (strategické cíle, opatření, aktivity a projekty) jsou prostředkem k jejímu dosažení a naplnění.

Ačkoliv Program je koncipován na střednědobý horizont (na cca 7 let), při stanovení vize byl zohledněn dlouhodobější časový horizont 15 – 20 let. Důvodem je zajištění návaznosti dlouhodobé koncepce rozvoje města i po uplynutí období, pro které jsou navrženy strategické cíle a opatření tohoto Strategického plánu. V rámci Strategického plánu jsou výjimečně uvedena i opatření dlouhodobějšího charakteru, o kterých je nutné uvažovat již v rámci střednědobého plánovacího procesu. Rozvojová vize města Litoměřice vychází ze základních principů udržitelného rozvoje a respektuje tak potřebu sladění sociální, ekonomické i environmentální oblasti rozvoje. Zapojením veřejnosti i širokého počtu institucí, organizací a podnikatelů do dlouhodobého strategického rozvoje vyjadřuje společné úsilí o nalezení shody nad prioritními oblastmi rozvoje města a jejich naplňování konkrétními aktivitami a projekty. Byla formulována s ohledem na potřebu trvale udržitelného rozvoje a s vědomím, že jen od jasných vizí lze přejít k realizaci přínosných projektů.

Rozvojová vize města Litoměřice:

„Litoměřice - královské město - Zahrada Čech - město vzdělanosti, kultury, zdravého životního prostředí, zdravého životního stylu a turismu“

Při stanovení rozvojové vize města Litoměřice se vycházelo z níže uvedených pocitových formulací, kterými Řídící skupina charakterizovala současný a budoucí obraz města a svoji představu, jak tohoto obrazu dosáhnout (mise).

Co jsme?

- Město položené v rozvojově velmi perspektivní lokalitě Euroregionu Labe na úpatí svahů Českého středohoří přecházející v rovinu Polabí v blízkosti soutoku Labe a Ohře v malebnou zemědělskou krajinu (vinice, sady, zahrady) tradičně nazývanou Zahradou Čech.
- Město s bohatým kulturně-historickým dědictvím, které si zachovalo původní ráz starobylého sídla.
- Město, jehož stávající zdroje jej předurčují k zaměření ekonomických aktivit na turismus a s ním spojené služby.
- Město, jehož životní prostředí je přes svou polohu v převážně zemědělské oblasti negativně narušováno provozem některých velkých průmyslových podniků z blízkého okolí.
- Město, jehož atraktivita jak pro investice, tak pro bydlení se zvyšuje díky zkvalitňující se dostupnosti z hlavního města.
- Bývalé okresní město, které si přes určité oslabení své pozice udrželo funkci centra (především kulturně-společenského) pro hospodářsky silné a rozlehlé území bývalého okresu.
- Město, které zapojením do sítě Zdravých měst dává jasně najevo zájem rozvíjet se udržitelným způsobem.

Čím chceme být?

- Prosperujícím sídlem, které bude příjemným místem pro bydlení a život místních lidí a atraktivní adresou pro další potenciální obyvatele z okolních měst.
- Turistickým centrem se širokým spektrem nabízených služeb a atraktivit postavených především na poloze, kulturním a historickém dědictví MPR a možnostech přírodního prostředí v okolí města.
- Městem, které v maximální možné míře využije svého lidského, materiálního i finančního potenciálu k systematickému rozvoji hospodářského, sociálního a životního prostředí.
- Městem, jehož obyvatelé budou hrdí na to, že žijí v Litoměřicích a budou se aktivně zapojovat do místního společenského, kulturního a volnočasového dění.
- Bezpečným a plnohodnotným místem pro všechny, kteří zde žijí a tráví svůj volný čas.
- Městem, kde každý občan nalezne příležitost pro uspokojení svých společenských, materiálních, kulturních a sportovních potřeb.

Jak toho chceme dosáhnout?

- Mobilizací lidských, materiálních a finančních zdrojů.
- Konsensem názorů všech zainteresovaných stran na rozvojových potřebách města.
- Zvýšením vzájemné komunikace mezi obyvateli města a zvýšením jejich informovanosti o dění ve městě. Intenzivním využitím místních médií a fungujících zájmových sdružení.
- Podporou spolkové činnosti ve městě.
- Intenzivnější komunikací se státní a krajskou správou a profesionálními institucemi.
- Posilováním dobré image města využíváním moderních propagačních a marketingových prostředků a nástrojů.
- Rozvojem a zlepšením údržby a využití veřejných prostranství a sportovišť.
- Systematickou podporou rozvoje malého a středního podnikání, zejména pak služeb pro občany a rozvoj cestovního ruchu a na vymezených místech řemesel a malého průmyslu. Cílem je zajistit dostatek pracovních příležitostí pro místní obyvatele.
- Zvýšenou péčí o historické a kulturní dědictví a přírodní prostředí města a jeho okolí, které je předpokladem pro rozvoj cestovního ruchu a kvalitního života místních obyvatel.
- Podporou rozvoje (ovlivněním) rodinné, školní a mimoškolní výchovy.
- Systematickým odstraňováním slabých stránek a minimalizací rizik, posilováním předností a důkladnou přípravou na budoucí příležitosti.

4. Kritické oblasti

Z diskuse v Řídící skupině a na základě schválené Situační analýzy města jsou zpracovatelem navrženy kritické oblasti (oblasti pro cílené zaměření), kterými se Strategický plán zabývá. Těchto kritických oblastí je navrženo pět a jejich zaměření je následující:

Kritická oblast č. 1 – Společenský rozvoj

Kritická oblast č. 2 – Sociální věci a zdraví

Kritická oblast č. 3 – Podnikání a cestovní ruch

Kritická oblast č. 4 – Bydlení a územní rozvoj

Kritická oblast č. 5 – Doprava a technická infrastruktura

Kritická oblast č. 6 – Životní prostředí

Důležitým hlediskem výběru a formulace kritických oblastí bylo přerušení míry obecnosti, s ohledem na podchycení vybraných oblastí rozvoje města, ale i zvolené zaměření a členění Strategického plánu.

Vazby mezi rozvojovou vizí, kritickými oblastmi a strategickými cíli znázorňuje následující schéma:

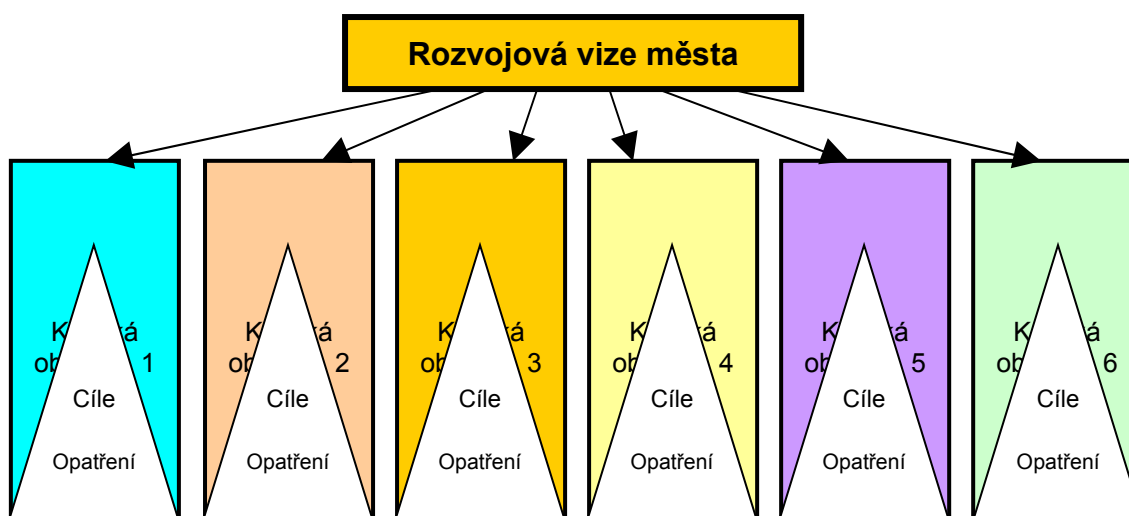

Problematika každé Kritické oblasti byla podrobně diskutována v rámci tzv. Akčních skupin, do kterých byli přizváni zástupci odborné veřejnosti. Akční skupiny provedly SWOT analýzu a zformulovaly Strategické cíle a opatření, jakožto návrhy odborné veřejnosti pro jednání Řídící skupiny. Jednání jednotlivých akčních skupin proběhla v následujících termínech:

Kritická oblast č. 1 – **Společenský rozvoj** – 6.6.2006

Kritická oblast č. 2 – **Sociální oblast** – 8.6.2006

Kritická oblast č. 3 – **Podnikání a cestovní ruch** – 12.6.2006

Kritická oblast č. 4 – **Bydlení a územní rozvoj** – 14.6.2006

Kritická oblast č. 5 – **Doprava a technická infrastruktura** - 14.6.2006

Kritická oblast č. 6 – **Životní prostředí** - 19.6.2006

Personální obsazení Akčních skupin mělo následující podobu:

Akční skupina pro oblast Společenský rozvoj:

Bitrichová Helena	Dětinská Marie	Ing. Zázvorková Dana
Mgr. Hermann Petr	Zástupce MěP	Mgr. Červín Václav
Ing. Heřmánek Dieter	Mgr. Hošek Petr	Ing. Hrkal Jan
Chlumský Miroslav	Mudr. Mezian Hassan	Mgr. Musílková Monika
Mgr. Bitalová Vladimíra	Štefan Lubomír	PhDr. Štíbr Jan
Zbořilová Miroslava	Mgr. Žák Aleš	Mgr. Krňák Petr
Pan Fridrich	Mgr. Svobodová Veronika	Ing. Šturalová Veronika
Mgr. Kučera Jan		

Akční skupina pro oblast Sociální věci:

Melenová Libuše	Ing. Dana Zázvorková	Mgr. Hermann Petr
Landa Jiří	Mgr. Červín Václav	Chlumský Miroslav
MUDr. Jiránek Miroslav	MUDr. Mezian Hassan	Štefan Lubomír
PhDr. Štíbr Jan	Mgr. Krejčí Robert	Balašík Lukáš
Opočenská Irena	PhDr. Dobišová Alena	Mudr. František Pražák
Zástupce OHK	Ing. Šturalová Veronika	Mgr. Kučera Jan

Akční skupina pro oblast Podnikání a cestovní ruch:

Mgr. Hermann Petr	Ing. Löwy Radek	Ing. Ivan Palán
Ing. Černý Zdeněk	Sazečková Renata	Ing. Kestřábek Vladimír
Smejkalová Jana	Szántó Jan	Tvrdík Jaroslav
Ing. Šturalová Veronika	Mgr. Kučera Jan	

Akční skupina pro oblast Bydlení a územní rozvoj:

Mgr. Hermann Petr	Ing. Palán Ivan	Ing. Brunclíková Venuše
Fialová Jana	Ing. Gryndler Pavel	Mgr. Harting Václav
Bc. Halík Martin	Ing. Maříková Martina	Ing. Zázvorková Dana
Aksanová Ivana	Doc. Ing. arch. Mužík Jan	Ing. arch. Hysek Oldřich
Ing. Jarkovský Jaroslav	Ing. arch. Jarkovský Jiří	Mgr. Červín Václav
Hamele Eduard	Ing. Heřmánek Dieter	Ing. Hrkal Jan
Chovaneček Vlastimil	Ing. Protiva Václav	PhDr. Štíbr Jan
Pan Rechziegel	Ing. Weitosch Ivo	Ing. Zdvořák Zbyněk
Smolek Tomáš	Ing. Šturalová Veronika	Mgr. Kučera Jan

Akční skupina pro oblast Doprava a technická infrastruktura:

Mgr. Hermann Petr	Ing. Palán Ivan	Ing. Brunclíková Venuše
Fialová Jana	Ing. Gryndler Pavel	Mgr. Harting Václav
Bc. Halík Martin	Ing. Maříková Martina	Ing. Zázvorková Dana
Aksanová Ivana	Doc. Ing. arch. Mužík Jan	Ing. arch. Hysek Oldřich
Ing. Jarkovský Jaroslav	Ing. arch. Jarkovský Jiří	Mgr. Červín Václav
Hamele Eduard	Ing. Heřmánek Dieter	Ing. Hrkal Jan
Chovaneček Vlastimil	Ing. Protiva Václav	PhDr. Štíbr Jan
Pan Rechziegel	Ing. Weitosch Ivo	Ing. Zdvořák Zbyněk
Smolek Tomáš	Ing. Šturalová Veronika	Mgr. Kučera Jan

Akční skupina pro oblast Životní prostředí:

Mgr. Hermann Petr
Ing. Zázvorková Dana
Ing. Zdvořák Zbyněk
Vlček Martin

Ing. Brožová Lenka
Ing. Arch. Zadražil Jan
Zástupce CHKO
Ing. Veronika Šturalová

Ing. Gryndler Pavel
Mgr. Svobodová Veronika
Poláčková Ivana
Mgr. Jan Kučera

5. SWOT analýza

SWOT analýza je jedním z možných postupů systematického a přehledného zachycení poznatků o objektu analýzy, mnohokrát úspěšně prověřeného praxí. Proti obvyklým analytickým metodám prezentuje vyváženě pohled na minulost a současnost (ex post) a pohled na budoucnost (ex ante) analyzovaného objektu, tedy jednotlivých kritických oblastí města Litoměřice.

SWOT analýza především umožňuje, aby ve stejné přehledné struktuře, v jaké je provedena analýza, byla formulována strategie usměrnění budoucího vývoje města:

- jak zachovat resp. rozvíjet jeho silné stránky,
- jak odstraňovat resp. eliminovat jeho slabé stránky,
- které z budoucích příležitostí lze využít pro jeho další rozvoj,
- jakými cestami (prostředky, postupy) bude čelit očekávaným ohrožením jeho dalšího rozvoje.

Silné a slabé stránky, příležitosti a ohrožení, byly řešeny v Akčních skupinách dle stanovených kritických oblastí:

- SWOT Kritické oblasti č. 1 - Společenský rozvoj
- SWOT Kritické oblasti č. 2 - Sociální oblast
- SWOT Kritické oblasti č. 3 - Podnikání a cestovní ruch
- SWOT Kritické oblasti č. 4 - Bydlení a územní rozvoj
- SWOT Kritické oblasti č. 5 - Doprava a technická infrastruktura
- SWOT Kritické oblasti č. 6 - Životní prostředí

SWOT analýzy pro jednotlivé kritické oblasti byly zpracovány příslušnými akčními skupinami na svých úvodních jednáních. Následně pak v duchu výše uvedených zásad sloužily jako východisko pro formulaci strategických cílů a opatření.

SWOT Kritické oblasti č. 1 - Společenský rozvoj

Silné stránky

1. Široká nabídka specializovaných ZŠ
 2. Dostatečná kapacita ZŠ
 3. Vyhovující síť základních škol
 4. Dostatečná nabídka volnočasových aktivit na školách
 5. Finanční podpora školských lyžařských kurzů zřizovatelem škol
- Široká nabídka kulturních aktivit (DK, NNO, apod.)
 - Tradice Vinobraní
 - Strategický plán města
 - Dostatečná ICT vybavenost škol
 - Podpora mezinárodní spolupráce škol

Slabé stránky

1. Špatný technický stav panelových základních škol
 2. Nedostatek bytů pro pedagogy
 3. Chybí tělocvična u 5. základní školy
 4. Nedostatečná spolupráce s KD (MKZ) (NNO a školy musí platit pronájem za pořádání kulturních akcí)
 5. Slabá propagace NNO
- Nedostatečně využité Výstaviště
 - Nedostatek veřejných dětských hřišť
 - Technický stav zimního stadionu
 - Technický stav plaveckého bazénu
 - Technický stav DK
 - Neexistence cyklostezek ve městě

Příležitosti

1. Spolupráce města se středními školami, učilišti a soukromými školami
 2. Odpočinková zóna za KD (s dětským hřištěm)
 3. Spolupráce školských zařízení ve městě
 4. Využití kasáren pro bytové jednotky pro pedagogy a pro sportovní vyžití
 5. Spolupráce škol a města při přípravě projektů
- Podpora kulturních, společenských a volnočasových akcí neziskových organizací (grantový program města)
 - Poradenská činnost MěÚ v oblasti dotačních příležitostí (manažer projektů pro NNO, kultury, školství)
 - Rozšíření spolupráce NNO a MKZ
 - Změna systému financování příspěvkových organizací města (MKZ)
 - Založení nových kulturních tradic
 - Začlenění NNO do informačního systému města
 - Vybudování funkčního informačního systému města o kulturních a společenských akcích

- (Kalendář aktivit ve městě – Zdravá města)
- Využití výstaviště
- Převod letního kina na ostrově na organizaci Modrý z nebe
- Využití Střeleckého ostrova pro kulturní, společenské a volnočasové aktivity
- Připravený projekt přestavby zimního stadionu
- Vybudování multifunkční sportovní haly
- Zachování a rozvoj specifických sportovišť pro mládež
- Vytvoření systému dětských hřišť
- Modernizace koupaliště
- Využití Písečného ostrova pro rekreační aktivity (veřejné přístaviště a tábořiště)
- Řešení cyklostezek ve městě (rozvoj technického a informačního zázemí pro cyklisty)
- Vytvoření kapacit na MěÚ cíleně se věnujících oblastem vycházejících ze zaměření Strategického plánu

Ohrožení

1. Technický stav všech panelových domů (DK, ZS, PB panelové školy a MŠ)
 2. Politická vůle
 3. Rozpočet města
 4. Zastarávání ICT
 5. Nedostatečné finanční zdroje pro mimoškolní aktivity
- Nedostatek bytů pro pedagogy
 - Ohrožení sportovišť a rekreačních zón na březích Labe povodněmi

SWOT Kritické oblasti č. 2 - Sociální věci a zdraví

Silné stránky

1. Zájem města o podporu soc. služeb (Komunitní plán a jeho realizace)
2. Dostatečné rozmanité služby v soc. oblasti a dostatečně pokryté spektrum cílových skupin
3. Začlenění Litoměřic do sítě Zdravých měst
4. Dobrá spolupráce města s NNO
5. Vysoká kvalita a stabilita stávajících zařízení soc. služeb
 - Bezbariérová MHD
 - Spolupráce NNO s úřadem práce
 - Relativně dostatečně řešená problematika etnických menšin a minorit

Slabé stránky

1. Nedostatečná informovanost o nabídce NNO a slabý zájem obyvatel o informace o soc. službách
2. Nedostatek sociálního bydlení, chráněného bydlení a startovacích bytů pro mladé rodiny
3. Problém bezbariérovosti města
4. Neexistence koordinátora sociálních služeb
 - Chybějící psychoterapeutická péče
 - Postoje zaměstnavatelů spojené se zaměstnáváním sociálně a zdravotně znevýhodněných

Příležitosti

1. Dokončení výstavby Domova důchodců
2. Zřízení koordinátora soc. služeb
3. Zasíťování jednotlivých subjektů za účelem informovanosti (Zvýšení spolupráce s lékaři ve městě v oblasti sociálních služeb)
4. Využití kasáren pro bydlení a další aktivity (chráněné dílny, atd.)
5. Využití SF pro oblast sociální péče
 - Zvýšení zájmu o informace
 - Rozvoj projektů zaměřených na řešení nezaměstnanosti
 - Rozvoj dobrovolnictví
 - Místní partnerství (podnikatelé a NNO)

Ohrožení

1. Problematické financování NNO
2. Změna politiky města a kraje
3. Administrativní a finanční komplikace související s výstavbou domova důchodců
4. Omezené financování cílových skupin – senioři, děti a mládež ze SF
5. Nárůst nezaměstnanosti mladistvých a jejich rodičů

SWOT Kritické oblasti č. 3 - Podnikání a cestovní ruch

Silné stránky

1. Městská památková rezervace – historické centrum
2. Výstaviště Zahrada Čech
3. Tradiční akce (vinobraní, výstavy,..)
4. Image města a okolí (Zahrada Čech)
5. Atraktivní poloha na Labi a při úpatí Českého středohoří
 - Potenciál pro rozvoj kongresové a církevní turistiky
 - Rozvíjející se cykloturistika, hippoturistika a ekoagroturistika
 - Potenciál rekreačního využití Písečného jezera

Slabé stránky

Cestovní ruch:

1. Krátkodobí návštěvníci
2. Návštěvnost města v mimosezónním období
3. Poloha mimo hlavní přepravní tah
4. Nedostatečná struktura ubytovacích zařízení
5. Slabé využití návštěvníků Zahrady Čech pro ostatní nabídku města
 - Nevyužívání obvodových parkovišť

Podnikání:

1. Nedostatečná spolupráce podnikatelů s OHK a s městem
2. Útlum podnikání v zemědělství a v navazujících odvětvích (koželužny, mrazírny, drůbežárny,..)
3. Likvidace armády
4. Finanční úřad v Litoměřicích
5. Přístup památkářů
 - Nedostatečná vzájemná informovanost
 - Nižší podíl výrobního sektoru
 - Nedostatek kvalifikované pracovní síly

Příležitosti

Cestovní ruch:

1. Brownfields (Využití kasáren pro lázeňství v souvislosti s vybudováním geotermálního vrtu)
2. Dotváření oddechové a sportovní zóny v oblasti Písečného a Střeleckého ostrova
3. Oživení rekreační dopravy na Labi (přístaviště, volná kotviště)
4. Vinařská tradice města a regionu a využití Gotického hradu pro potřeby vinařské turistiky
5. Inovace prohlídkové trasy v podzemí Litoměřic
 - Obnovení tradice trhů na náměstí a rekreační funkce (oživení náměstí)
 - Programová nabídka CR v Litoměřicích
 - Vznik incomingové kanceláře
 - Propojení Zahrady Čech s turistickou nabídkou města

Podnikání:

1. Koordinátor pro styk s podnikateli a pro cestovní ruch
2. Využití geotermální energie pro podnikání
3. Budované průmyslové zóny

Ohrožení

Cestovní ruch:

1. Přírodní katastrofy (povodně)
2. Budoucnost výstaviště
3. Problematická spolupráce s podnikatelskou sférou
4. Rizika geotermálního projektu
5. Provázanost všech oblastí města v CR

Podnikání:

1. Supermarkety uvnitř města

SWOT Kritické oblasti č. 4 – Bydlení a územní rozvoj

Silné stránky

1. Atraktivita města pro bydlení (historie, přírodní prostředí)
2. Geografické umístění
3. Kvalita života
4. Sídelní celek Litoměřice - Lovosice – Terezín
5. Vysoká poptávka po bydlení

Slabé stránky

1. Stav panelových sídlišť
2. Nedostatek vhodných rozvojových ploch pro bydlení v majetku města
3. Cena bytů
4. Nedostatek startovacích bytů
5. Vysoká prašnost ve městě

Příležitosti

1. Využití kasáren a mrazíren pro bydlení a vzdělávací zařízení
2. Rozvoj sportovních a rekreačních ploch
3. Regenerace sídlišť
4. Rozvoj výstaviště
5. Podpora výstavby nájemního bydlení

Ohrožení

1. Povodně
2. Těžba štěrkopísku
3. Vznik nových velkoplošných prodejen na okraji města – zánik živnostenského podnikání v centru města (vylidnění centra města)
4. Vlastnictví pozemků v rozvojových plochách
5. Vlastnická struktura panelových domů

SWOT Kritické oblasti č. 5 - Doprava a technická infrastruktura

Silné stránky

1. Blízkost dálnice
2. Poloha na Labi
3. Železnice
4. Aktivní přístup města k rozvoji využívání alternativních zdrojů energie
5. Kvalitní technická infrastruktura

Slabé stránky

1. Chybějící druhý most přes Labe
2. Stav vnitřního dopravního systému města
3. Doprava v klidu (parkování)
4. Nedostatek cyklostezek ve městě
5. Návaznost na železniční koridor (Praha – Berlín)

Příležitosti

1. Dobudování II/247 přivaděče k průmyslovým zónám Prosmuky – Litoměřice (nový most)
2. Přeložka silnice I/15
3. Řešení vnitřního dopravního systému města
4. Podpora a využití alternativních zdrojů energie
5. Dobudování cyklostezek
6. Rozvoj vodní dopravy

Ohrožení

1. Povodně
2. Nadměrný rozvoj individuální dopravy
3. Obstrukce některých občanských sdružení (SOŽP)

SWOT Kritické oblasti č. 6 – Životní prostředí

Silné stránky

1. Aktivní přístup města k využívání obnovitelných zdrojů energie (podpora solárních ohřevů)
2. Podpora geotermálního projektu ze strany města
3. Město má zpracovaný program na snižování emisí a územní energetickou koncepci města
4. Podpora a desetiletá tradice organizace SEVER LT, základní škola s ekologickou orientací, zdravé školy a ekologického informačního střediska s důrazem na ekologickou výchovu dětí a mládeže
5. Město je v síti Zdravých měst (Realizace akcí v rámci projektu Litoměřice – Zdravé město)
 - Realizace automatického limnigrafu na zjišťování stavu výšky hladiny v LT
 - Příspěvky na přechod z pevného na plynové vytápění
 - Provoz EKOBUSŮ v MHD
 - Členství města v SONO

Slabé stránky

1. Nedisциплиnovanost obyvatel ve vztahu k životnímu prostředí
2. Omezený rozvoj zeleně v centru města
3. Zakládání černých skládek prostřednictvím zahrádkářů
4. Nekompatibilita ukládání odpadů do velkoobjemových kontejnerů od soukromých firem
5. Vysoká prašnost ve městě
 - Zranitelnost ploch městské zeleně (problémy s údržbou zeleně na parkánech)
 - Zatížení města emisemi z Lovochemie, a.s. a Glanzstoff Bohemia, a.s.
 - Nesouhlas občanů s umístěním sběrných dvorů na území města (sběrné dvory nejsou umístěny rovnoměrně po celém městě)
 - Omezení nové výsadby z důvodu inženýrských sítí
 - Ničení NPR Bílé stráně a poškozování NPR Radobýl imisemi a vandaly

Příležitosti

1. Realizace geotermálního projektu
2. Dopracování plánu odpadového hospodářství a odpadové strategie (zvýšení počtu kontejnerů na separovaný sběr)
3. Osvěta veřejnosti v oblasti informovanosti (zvýšení četnosti environmentálních programů, záměr přírodního výukového areálu SEVER „botanické zahrady“)
4. Zřízení parku a oddechové zóny u Hvězdárny
5. Rekonstrukce městských parků a ploch zeleně a realizace regenerace sídlišť
 - Zavedení čištění ulic prostřednictvím kropících vozů
 - Vybudování protipovodňového valu Litoměřice – Želetice
 - Rozvoj mobilní zeleně
 - Zavedení separace bioodpadu (bigbag, kompostárna)
 - Realizace automatických závlah v centru města
 - Rozšíření EKOBUSU v MHD

Ohrožení

1. Zahájení těžby štěrkopísků
2. Nedostatek parkovacích míst hlavně na sídlištích (ohrožení stávající zeleně)
3. Zvyšující se náklady spojené s údržbou zeleně
4. Velké riziko krádeže automatických závlah

6. Strategické cíle

Strategické cíle jsou v tomto Strategickém plánu chápány jako prioritní cíle. Strategické cíle vyjadřují, čeho chce město ve spolupráci s dalšími subjekty a institucemi působícími ve městě v rámci dané kritické oblasti dosáhnout. Pro potřeby Strategického plánu byl v rámci každé kritické oblasti definován různý počet strategických cílů. Strategické cíle považujeme v rámci každé kritické oblasti za rovnocenné co do důležitosti (tzn. jejich číslování neukazuje pořadí důležitosti). Pro účely Strategického plánu bylo v rámci 6 kritických oblastí navrženo celkem 26 strategických cílů, které navazují na výsledky analytické části. Cíle svým zaměřením navazují na analytickou část dokumentu, resp. jejich smyslem je buď využít silných stránek a příležitostí města a regionu, nebo eliminovat hlavní problémy a minimalizovat důsledky potenciálních hrozeb formulovaných v příslušných SWOT analýzách.

Strategické cíle stanovené v rámci prioritních oblastí:

Kritická oblast č. 1 Společenský rozvoj - C	
<i>Strategický cíl C1:</i>	Výstavba, obnova a rozšiřování sportovních a rekreačních ploch ve městě, podpora sportovních a rekreačních aktivit NNO
<i>Strategický cíl C2:</i>	Podpora a rozvoj školství
<i>Strategický cíl C3:</i>	Podpora a rozvoj kulturního a společenského života ve městě
<i>Strategický cíl C4:</i>	Zvyšování bezpečnosti ve městě
<i>Strategický cíl C5:</i>	Zkvalitňování služeb veřejné správy a rozvíjení mezinárodních partnerství města
Kritická oblast č. 2 Sociální věci a zdraví - S	
<i>Strategický cíl S1:</i>	Zvýšení informovanosti a podpora osvěty obyvatel o soc. službách a činnosti neziskového sektoru
<i>Strategický cíl S2:</i>	Zajištění dostatku sociálního bydlení, chráněného bydlení a startovacích bytů a omezení bariér života ve městě pro handicapované obyvatele
<i>Strategický cíl S3:</i>	Podpora činností a rozšiřování nabídky činností neziskových organizací v souladu s cíli Komunitního plánu sociálních služeb a Plánu zdraví
<i>Strategický cíl S4:</i>	Aktualizace a naplňování cílů Komunitního plánu sociálních služeb a Plánu zdraví a kvality života
<i>Strategický cíl S5:</i>	Podpora zajištění dostupné a kvalitní zdravotní péče pro obyvatele ve sféře ambulantní a lůžkové

Kritická oblast č. 3 Podnikání a cestovní ruch - P

Strategický cíl P1: Zvýšení vzájemné spolupráce mezi městem a podnikateli

Strategický cíl P2: Oživení historického centra města pro cestovní ruch

Strategický cíl P3: Rozvoj infrastruktury pro moderní formy cestovního ruchu

Strategický cíl P4: Využití Labe pro CR

Strategický cíl P5: Funkční marketing cestovního ruchu

Kritická oblast č. 4 Bydlení a územní rozvoj – B

Strategický cíl B1: Koncepční řešení a využití potenciálních rozvojových lokalit

Strategický cíl B2: Rozvoj bydlení a zvýšení kvality života na sídlištích, v obytných zónách a v centru města

Strategický cíl B3: Protipovodňová opatření

Strategický cíl B4: Schválení nového Územního plánu

Kritická oblast č. 5 Doprava a technická infrastruktura - D

Strategický cíl D1: Optimalizace vnitřního dopravního systému města

Strategický cíl D2: Rozvoj ekologicky šetrné dopravy

Strategický cíl D3: Zlepšení dopravního napojení města

Kritická oblast č. 6 Životní prostředí - Z

Strategický cíl Z1: Zvýšení osvěty a odpovědnosti obyvatel ve vztahu k životnímu prostředí

Strategický cíl Z2: Zvýšení podílu využívání alternativních zdrojů energie ve městě

Strategický cíl Z3: Zlepšení životního prostředí ve městě

Strategický cíl Z4: Zlepšení kvality separace odpadů

Strategický cíl Z5: Zvýšení ochrany města před povodněmi

7. Opatření k naplnění cílů

Strategické cíle jsou naplňovány prostřednictvím opatření. Opatření jsou obecněji formulované záměry, které se naplňují podporou konkrétnějších aktivit. V zájmu zachování přehlednosti a účelovosti Strategického plánu bylo snahou zpracovatele zajistit naplnění stanovených cílů minimálním počtem opatření. Opatření jsou zpravidla krátkodobého až střednědobého charakteru, ve výjimečných případech byla do Strategického plánu zařazena i opatření dlouhodobějšího charakteru, o kterých je vhodné uvažovat již v rámci střednědobého plánovacího procesu.

7.1 Návrh opatření

Pro přehlednost byla ke každé kritické oblasti přiřazena specifická barva, která označuje všechny s ní související strategické cíle a opatření s ohledem na snadnější orientaci ve schématech a následujících kapitolách.

Pořadí jednotlivých opatření v rámci každého strategického cíle neoznačuje jeho prioritu, resp. důležitost pro rozvoj města. Jednotlivá opatření mají buď zcela konkrétní povahu, tzn. že opatření je definováno jako zcela konkrétní projekt, nebo má povahu obecnou, tzn. charakterizuje typy projektů nebo úkolů, jejichž realizace bude v rámci implementačního cyklu podporována.

Kritická oblast č. 1 – Společenský rozvoj

„Město nabízející svým obyvatelům dostatek příležitostí pro sportovní a kulturní vyžití a kvalitní možnosti vzdělávání v moderních školách a dalších vzdělávacích zařízeních. Kvalitní nabídka sportovních, kulturních a společenských akcí povede k posílení sounáležitosti a patriotismu obyvatel města.“

C1	Výstavba, obnova a rozšiřování sportovních a rekreačních ploch ve městě, podpora sportovních a rekreačních aktivit NNO
C1.1	Realizace dostavby areálu zimního stadionu
C1.2	Zachování a rozvoj specifických sportovišť pro všechny věkové kategorie včetně potřebného zázemí a vytvoření systému dětských hřišť
C1.3	Podpora modernizace koupaliště
C1.4	Rekonstrukce a modernizace plaveckého bazénu
C1.5	Podpora volnočasových a rekreačních aktivit na Písečném a Střeleckém ostrově
C1.6	Podpora vybudování multifunkční sportovní haly
C1.7	Vybudování městského stadionu
C2	Podpora a rozvoj školství
C2.1	Sestavení harmonogramu a realizace rekonstrukcí panelových základních a mateřských škol zřizovaných městem
C2.2	Spolupráce města se středními školami, učiteli a soukromými školami
C2.3	Podpora organizování volnočasových aktivit dětí a mládeže
C2.4	Metodická podpora škol při přípravě projektů
C2.5	Zajištění tělocvičny pro Masarykovu základní školu
C2.6	Podpora projektů celoživotního vzdělávání
C3	Podpora a rozvoj kulturního a společenského života ve městě
C3.1	Podpora kulturních, společenských, volnočasových akcí a vzájemné spolupráce NNO a kulturních zařízení na území města (grantový program města)
C3.2	Příprava programu využití Gotického hradu
C3.3	Rozvoj spolupráce s Biskupstvím
C3.4	Podpora rozvoje aktivit Městských kulturních zařízení
C3.5	Podpora tvorby nových kulturních tradic a zachování stávajících
C3.6	Podpora rozvoje výstaviště formou PPP
C3.7	Rekonstrukce Domu Kultury
C3.8	Spolupráce NNO a města v rámci "Projektu Litoměřice - Zdravé město"
C3.9	Vybudování funkčního informačního systému města o společenských a sportovních akcích a o činnosti NNO
C3.10	Podpora stávajících kulturních zařízení ve městě

C4	Zvyšování bezpečnosti ve městě
C4.1	<i>Realizace akcí v rámci programu "Prevence kriminality na místní úrovni - partnerství"</i>
C4.2	<i>Podpora rozvoje dopravního hřiště jako vzdělávacího střediska</i>
C4.3	<i>Rozvoj integrovaného bezpečnostního systému</i>
C4.4	<i>V rámci "Projektu Litoměřice - Zdravé město" podporovat akce zaměřené na iniciaci programů směřujících k prevenci a snížení počtu úrazů, nehod, patologických jevů</i>
C5	Zkvalitňování služeb veřejné správy a rozvíjení mezinárodních partnerství města
C5.1	<i>Organizování vzdělávacích akcí a programů pro zaměstnance MěÚ</i>
C5.2	<i>Zkvalitnění pracovního a technického zázemí MěÚ</i>
C5.3	<i>Zavedení e-Governmentu na MěÚ</i>
C5.4	<i>Rekonstrukce budov MěÚ včetně zajištění bezbariérových přístupů a využívání alternativních zdrojů energie</i>
C5.5	<i>Vytvoření personálních a technických podmínek pro zvýšení absorpční kapacity města Litoměřice z fondů EU</i>
C5.6	<i>Podpora společných projektů a akcí s partnerskými městy</i>
C5.7	<i>Zkvalitňování a zefektivňování chodu a organizační struktury MěÚ prostřednictvím získání CAF a ISO</i>

Kritická oblast č. 2 – Sociální věci a zdraví

„Prostředí města vytvářející zázemí a ochranu všem, kteří tuto ochranu potřebují a vlastními silami ji nejsou schopni zajistit. Tvorba takového prostředí bude založena na systematické spolupráci města, jeho příspěvkových organizací a nestátních neziskových organizací a povede k optimalizaci sociálních služeb ve vztahu k jejich uživatelům.“

S1	Zvýšení informovanosti a podpora osvěty obyvatel o soc. službách a činnosti neziskového sektoru
S1.1	<i>Zasítování subjektů zainteresovaných v systému sociální péče za účelem informovanosti (Zvýšení spolupráce s lékaři ve městě v oblasti sociálních služeb)</i>
S1.2	<i>Pravidelná aktualizace Katalogu nabídky sociálních služeb</i>
S1.3	<i>Systémová podpora informovanosti o soc. službách</i>
S2	Zajištění dostatku sociálního bydlení, chráněného bydlení a startovacích bytů a omezení bariér života ve městě pro handicapované obyvatele
S2.1	<i>Realizace výstavby Domova důchodců</i>
S2.2	<i>Zpřístupnění města pro občany s omezenou schopností pohybu a orientace „Projekt mobility“</i>
S2.3	<i>Podpora výstavby sociálních, startovacích bytů a azylového bydlení</i>
S3	Podpora činností a rozšiřování nabídky činností neziskových organizací v souladu s cíli Komunitního plánu sociálních služeb a Plánu zdraví
S3.1	<i>Rozvoj projektů zaměřených na řešení nezaměstnanosti</i>
S3.2	<i>Rozvoj dobrovolnictví na úseku sociálních služeb i v dalších oblastech života města</i>
S3.3	<i>Realizace společných mezisektorových projektů na úrovni města příp. regionu v oblasti sociálních služeb</i>
S4	Aktualizace a naplňování cílů Komunitního plánu sociálních služeb a Plánu zdraví a kvality života
S4.1	<i>Pravidelná aktualizace Komunitního plánu, monitoring naplňování cílů, podpora manažerské skupiny NNO</i>
S4.2	<i>Podpora realizace akcí zařazených do „Plánu zdraví a kvality života“ a akcí v rámci jeho programu</i>
S4.3	<i>Podpora zajištění dostupné a kvalitní zdravotní péče pro obyvatele ve sféře ambulantní a lůžkové</i>

Kritická oblast č. 3 – Podnikání a Cestovní ruch

„Atraktivní turistické centrum nadregionálního významu těžící ze svého kulturně-historického dědictví, přírodního bohatství a dalších specifik využitelných pro nejrůznější formy cestovního ruchu. Město s přátelským prostředím pro rozvoj podnikání, které bude hlavním iniciátorem ekonomického rozvoje a zaměstnanosti ve městě.“

P1	Zvýšení vzájemné spolupráce mezi městem a podnikateli
P1.1	Rozvoj vzájemné informovanosti – vybudování systému komunikace a zapojení OHK
P1.2	Podpora vybudování centra podnikatelských služeb ve spolupráci s místními organizacemi
P1.3	Zpracování Akčního plánu rozvoje příležitostí a pobídek pro podnikání v Litoměřicích
P1.4	Nastavení systému pro hodnocení kvality turistických služeb
P2	Oživení historického centra města pro cestovní ruch
P2.1	Podpora instalace a provozu obč. zařízení na náměstí
P2.2	Podpora inovace podzemní prohlídkové trasy
P2.3	Zpřístupnění sakrálních staveb pro turisty
P2.4	Podpora rozvoje nabídek rekreačních aktivit pro rodiny s dětmi
P2.5	Údržba a obnova historických památek prostřednictvím realizace programu MPR
P3	Rozvoj infrastruktury pro moderní formy cestovního ruchu
P3.1	Realizace projektu „Svatostánek českého vinařství“ v Gotickém hradu
P3.2	Rozvoj kongresové turistiky ve městě
P3.3	Dotváření oddechové a sportovní zóny v oblasti Písečného a Střeleckého ostrova
P3.4	Propojení města se základními páteřními cyklostezkami Ústeckého kraje
P3.5	Rozvoj lázeňské turistiky – v případě úspěšné realizace geotermálního projektu
P3.6	Rozšíření golfového hřiště v Tereziňské kotlině
P3.7	Podpora rozvoje ubytovacích a stravovacích kapacit
P3.8	Zvýšení rekreačního využití příměstských lesů a turistických atraktivit v okolí města (Důl Richard, Varhošť)
P4	Využití Labe pro CR
P4.1	Podpora výstavby přístaviště a kotvišť
P4.2	Úprava přístupových tras do centra města (značení, osvětlení, atd.)
P4.3	Oživení rekreační lodní dopravy na Labi
P5	Funkční marketing cestovního ruchu
P5.1	Rozvoj turistického informačního systému
P5.2	Zkvalitnění informačních materiálů v cizích jazycích
P5.3	Zkvalitnění lidských zdrojů v cestovním ruchu
P5.4	Vytvoření interaktivní mapy města a její umístění na internetových stránkách města

P5	Funkční marketing cestovního ruchu
<i>P5.5</i>	<i>Zpracování a realizace marketingové strategie rozvoje cestovního ruchu města Litoměřice</i>
<i>P5.6</i>	<i>Rozvoj partnerství v oblasti cestovního ruchu v regionu</i>

Kritická oblast č. 4 – Bydlení a územní rozvoj

„Kvalitní územní plán systematicky řeší bezkonfliktní a udržitelné využití území města jako základ koncepčního rozvoje důležitých rozvojových lokalit, zvyšující se kvality života v obytných zónách a ochrany území vůči povodňovým situacím.“

B1	Koncepční řešení a využití potenciálních rozvojových lokalit
B1.1	<i>Podpora koncepčního využití Kasáren Dukelských hrdinů se zaměřením na : geotermální projekt, bydlení, občanskou vybavenost, služby, sportovní vyžití, chráněné dílny, atd.</i>
B1.2	<i>Rozvoj výrobních ploch pro podnikatele</i>
B1.3	<i>Podpora obnovy brownfields města</i>
B1.4	<i>Příprava a realizace koncepčního využití Kasáren Pod Radobýlem</i>
B2	Rozvoj bydlení a zvýšení kvality života na sídlištích, v obytných zónách a v centru města
B2.1	<i>Regenerace panelových sídlišť dle technického stavu</i>
B2.2	<i>Revitalizace mezihradebního prostoru a Parkánu</i>
B2.3	<i>Realizace projektu „Park U Hvězdárny“</i>
B2.4	<i>Příprava ploch pro bydlení (Mířejovická stráž, lokalita sever A. Muchy, plochy za nemocnicí)</i>
B2.5	<i>Revitalizace Tyršova náměstí</i>
B3	Protipovodňová opatření
B3.1	<i>Vybudování protipovodňového valu Litoměřice – Želetice</i>
B3.2	<i>Vybudování protipovodňových opatření Písečný ostrov</i>
B3.3	<i>Vybudování mostku – přístup na Písečný ostrov</i>
B4	Schválení nového Územního plánu
B4.1	<i>Naplňování zadání Návrhu Územního plánu</i>

Kritická oblast č. 5 – Doprava a technická infrastruktura

„Bezpečný a ekologicky šetrný vnitřní a vnější dopravní systém poskytující možnosti kvalitního napojení sídla na důležité dopravní uzly, tahy a regionální centra.“

D1	Optimalizace vnitřního dopravního systému města
D 1.1	<i>Navržení komplexního řešení dopravního systému a údržby komunikací</i>
D 1.2	<i>Řešení parkování v centru města</i>
D 1.3	<i>Řešení nedostatku parkovacích míst na sídlištích</i>
D 1.4	<i>Preferování výstavby kruhových křižovatek ve městě</i>
D 1.5	<i>Obnova a rozšiřování pěších tras</i>
D 1.6	<i>Výstavby mimoúrovňových přečhodů (ul. Mezibraní a horní nádraží ČD)</i>
D 1.7	<i>Zvýšení bezpečnosti přečhodů a přejezdů na železniční trati Litoměřice – Lovosice</i>
D 1.8	<i>Podpora zřízení železniční zastávky u nemocnice</i>
D2	Rozvoj ekologicky šetrné dopravy
D 2.1	<i>Návrh a vytvoření sítě cyklostezek v rámci vnitřního dopravního systému včetně rozvoje technického a informačního zázemí</i>
D 2.2	<i>Podpora vodní dopravy (spolupráce s Povodím Labe)</i>
D 2.3	<i>Optimalizace sítě MHD v závislosti na budoucím rozvojem města</i>
D3	Zlepšení dopravního napojení města
D 3.1	<i>Podpora dobudování II/247 přívaděč k průmyslovým zónám Prosmyky – Litoměřice (nový most)</i>
D 3.2	<i>Realizace přeložky silnice I/15</i>

Kritická oblast č. 6 – Životní prostředí

„Město s odpovědnými občany, kteří svým přístupem budou chránit všechny složky životního prostředí a kteří budou v maximální možné míře využívat alternativní zdroje energie. Minimální podíl fosilních paliv na spalování. Město s vysokou mírou podílu separovaných odpadů na jeho celkové produkci, s vysokým podílem kvalitní udržované zeleně, město ochráněné před povodněmi.“

Z1	Zvýšení osvěty a odpovědnosti obyvatel ve vztahu k životnímu prostředí
Z1.1	Podpora kooperace a společně plánovaných a realizovaných environmentálních vzdělávacích a osvětových programů pro děti, mládež a širokou veřejnost
Z1.2	Podpora záměru přírodního výukového areálu SEVER „botanické zahrady“
Z1.3	Podpora a rozvoj osvětových akcí celostátně podporovaných Národní sítí Zdravých měst ČR
Z1.4	Pravidelný monitoring ukazatelů udržitelného rozvoje a MA21
Z2	Zvýšení podílu využívání alternativních zdrojů energie ve městě
Z2.1	Realizace geotermálního projektu
Z2.2	Podpora využívání obnovitelných zdrojů energie ve městě (solární energie, fotovoltaika a tepelná čerpadla)
Z2.3	Participace při založení solární školy ve městě
Z2.4	Využívání biomasy na území města
Z2.5	Podpora vybudování informačního střediska u malé vodní elektrárny Litoměřice
Z2.6	Osvěta obyvatel v oblasti využívání alternativních zdrojů energie
Z3	Zlepšení životního prostředí ve městě
Z3.1	Revitalizace, rozšiřování a rekonstrukce městských parků a ostatních ploch zeleně
Z3.2	Zavedení čištění ulic prostřednictvím kropících vozů a realizace automatických závlah v centru města
Z3.3	Rozvoj mobilní zeleně
Z3.4	Podpora ekologizace provozu Lovochemie, a.s. a Glanzstoff Bohemia, a.s.
Z3.5	Rozšíření počtu EKOBUSŮ ve městě
Z3.6	Rozšíření informačního systému - internetem a prostřednictvím mobilních sítí (ovzduší, krizové řízení)
Z3.7	Zamezení otevření těžby štěrkopísku v Litoměřické kotlině
Z3.8	Opatření k snižování energetické náročnosti veřejných budov v majetku města
Z4	Zlepšení kvality separace odpadů
Z4.1	Dopracování a aktualizace plánu odpadového hospodářství a odpadové strategie
Z4.2	Rozšíření počtu kontejnerů na separovaný sběr a zavedení podzemních kontejnerů
Z4.3	Zavedení separace bioodpadu (bigbag, kompostárna)
Z4.4	Systémové řešení monitorování vzniku a rozšiřování černých skládek

Z4.5 *Monitorování stanovišť velkoobjemových kontejnerů*

Z4.6 *Realizace propagačně osvětových akcí zaměřených na podporu separace odpadů*

Z5 **Zvýšení ochrany města před povodněmi**

Z5.1 *Rozšíření monitorování okamžitého průtoku řeky Labe a Ohře*

7.2 Podrobná specifikace navržených opatření

V následující části jsou detailněji rozvedena navržená opatření. V rámci podrobné specifikace je u každého opatření uvedeno:

- **Popis opatření** * – stručné vystižení předmětu a náplně opatření, případně vazeb na další opatření Strategického plánu nebo zdůvodnění potřebnosti a přínosů opatření.
- **Podporované aktivity** – podle současné úrovně znalostí a charakteru opatření se jedná o obecnější či zcela konkrétní formulace projektů nebo skupin projektů a akcí, které je vhodné v rámci strategického plánu realizovat nebo podporovat.
- **Realizátor** – návrh institucí a orgánů města, které by měly nést odpovědnost za přípravu a realizaci konkrétních aktivit vycházejících z daného opatření. Uvedeny jsou hlavní předpokládané či doporučené instituce.

Použité zkratky:

KT - kancelář tajemníka

OS - odbor správní

OSVaZ - odbor sociálních věcí a zdraví

OSMM - odbor správy majetku města

ROZ - odbor územního rozvoje

ODaSH - odbor dopravy a silničního hospodářství

OŽP - odbor životního prostředí

OŠKSaPP - odbor školství, kultury a sportu

MP - městská policie

MKZ - Městská kulturní zařízení

ČD - České dráhy

- **Doba realizace** – jedná se o doporučení doby realizace konkrétních opatření a aktivit. Jedná se pouze o rámcové vymezení, které bude závislé na podobě Akčních plánů.
- **Odhad nákladů** - je uveden předběžný a pouze orientační odhad nákladů na realizaci aktivit, které by měly být v rámci opatření v období let 2007 – 2013 provedeny. Očekává se, že většina opatření (projektů) bude realizována za podpory dotačních programů a je proto možné předpokládat, že skutečné náklady pro město budou ve výši cca 15 až 30 % (dle podmínek vhodného dotačního programu).

Použité zkratky:

ROP - Regionální operační program regionu NUTS Severozápad

IOP - Integrovaný operační program

OPŽP - Operační program Životní prostředí

OPD - Operační program Doprava

OPV - Operační program Vzdělávání pro konkurenceschopnost

OPVVI - Operační program Výzkum a vývoj pro inovace

OPPI - Operační program Podnikání a inovace
OPLZaZ - Operační program Lidské zdroje a zaměstnanost
SROP - Společný regionální operační program
PPP - Public private partnership
MDČR - Ministerstvo dopravy
MMR - Ministerstvo pro místní rozvoj
MV ČR - Ministerstvo vnitra
MZDČR - Ministerstvo zdravotnictví
MŠMT - Ministerstvo školství, mládeže a tělovýchovy
SFRB - Státní fond rozvoje bydlení
SFŽP - Státní fond životního prostředí
SFDI - Státní fond rozvoje dopravní infrastruktury
OPPS - Operační program přeshraniční spolupráce
MKČR - Ministerstvo kultury
OPMS - Operační program meziregionální spolupráce

- **Zdroje financování** – uvedeny jsou jak zdroje místní, tzn. prostředky z městského rozpočtu a prostředky realizátorů projektů, tak zdroje vnější, tzn. prostředky z krajských, státních a evropských programů, které jsou běžně dostupné a prověřené. Vzhledem k blížícímu se novému programovacímu období EU (2007 – 2013), jsou zpravidla uváděny již operační programy, které bude možné využívat v budoucích letech.
- **Vazba na další opatření *** – jsou zde uvedena opatření, která úzce souvisí s uvedeným opatřením, doplňují jej, či dané opatření dále rozvíjejí.

* *Není obsaženo ve zkrácené pracovní verzi Strategického plánu*

Řazení opatření v rámci Strategických cílů	str.
Kritická oblast č. 1 (Strategický cíl C1 – C5).....	36 – 55
Kritická oblast č. 2 (Strategický cíl S1 – S4).....	56 – 64
Kritická oblast č. 3 (Strategický cíl P1 – P5).....	65 – 79
Kritická oblast č. 4 (Strategický cíl B1 – B4).....	80 – 87
Kritická oblast č. 5 (Strategický cíl D1 – D3).....	88 – 96
Kritická oblast č. 6 (Strategický cíl Z1 – Z5).....	97 – 110

Podrobná specifikace opatření kritické oblasti Společenský rozvoj

Strategický cíl C1:	Výstavba, obnova a rozšiřování sportovních a rekreačních ploch ve městě, podpora sportovních a rekreačních aktivit NNO
Opatření C1.1:	Realizace dostavby areálu zimního stadionu
Popis opatření:	<i>Realizací opatření by měl vzniknout ucelený areál poskytující širokou nabídku služeb v oblasti sportovního vyžití jako jsou tenis, squash, ale také ubytovací a stravovací a další společenské prostory pro návštěvníky zimního stadionu</i>
Rozvojové aktivity:	I. <i>rekonstrukce, rozšíření a dostavba areálu zimního stadionu</i>
Realizátor:	Město Litoměřice – ROZ
Doba realizace:	2007 - 2010
Odhad nákladů:	225 mil. Kč
Zdroje financování:	<ul style="list-style-type: none">○ Městský rozpočet○ Evropské fondy (ROP, IOP)○ Soukromé (PPP)
Vazba na další opatření:	C1.2 <i>Zachování a rozvoj specifických sportovišť pro všechny věkové kategorie včetně potřebného zázemí a vytvoření systému dětských hřišť</i> C2.3 <i>Podpora organizování volnočasových aktivit dětí a mládeže</i> P3.7 <i>Podpora rozvoje ubytovacích a stravovacích kapacit</i>
Strategický cíl C1:	Výstavba, obnova a rozšiřování sportovních a rekreačních ploch ve městě, podpora sportovních a rekreačních aktivit NNO
Opatření C1.2:	Zachování a rozvoj specifických sportovišť pro všechny věkové kategorie včetně potřebného zázemí a vytvoření systému dětských hřišť
Popis opatření:	<i>V Litoměřicích je řada specificky zaměřených sportovních aktivit (jachetní oddíl, tenisový oddíl apod.) V rámci opatření budou podporovány aktivity podporující jejich zachování a další rozvoj. Zároveň pro širokou veřejnost, která není orientována na konkrétní druh sportu, by měl být vybudován systém dětských hřišť.</i>
Rozvojové aktivity:	<ul style="list-style-type: none">I. <i>zachování a rozvoj specifických sportovišť pro mládež</i>II. <i>vytvoření systému dětských hřišť pro širokou veřejnost – petang, skate park, pískoviště, průlezky apod.</i>III. <i>zapojení veřejnosti do budování a údržby sportovních ploch</i>
Realizátor:	Město Litoměřice – OŠKSaPP, OŽP, ROZ, NNO <i>veřejnost</i>

Doba realizace: 2007 - 2013

Odhad nákladů: 10 mil. Kč

Zdroje financování:

- Městský rozpočet
- Evropské fondy (ROP)
- Státní (MŠMT)
- Nadace
- Soukromé

Vazba na další opatření:

C1.1 Realizace dostavby zimního stadionu
C1.3 Podpora modernizace koupaliště
C1.4 Rekonstrukce a modernizace plaveckého bazénu
C1.5 Podpora volnočasových a rekreačních aktivit na Písečném a Střeleckém ostrově
C1.6 Podpora vybudování multifunkční sportovní haly
C1.7 Vybudování městského stadionu
C2.3 Podpora organizování volnočasových aktivit dětí a mládeže
P3.6 Rozšíření golfového hřiště v Tereziánské kotlině

Strategický cíl C1: **Výstavba, obnova a rozšiřování sportovních a rekreačních ploch ve městě, podpora sportovních a rekreačních aktivit NNO**

Opatření C1.3: **Podpora modernizace koupaliště**

Popis opatření: Cílem opatření je modernizace letního koupaliště ve smyslu rozšíření nabídky poskytovaných služeb např. o minigolf, rozšíření atrakcí – tobogány a jeho celková revitalizace

Rozvojové aktivity:

- I. politická podpora projektu
- II. poskytnutí poradenství při přípravě projektu
- III. podpora finanční spoluúčasti města

Realizátor: TJ Slavoj Litoměřice za podpory Města Litoměřice

Doba realizace: Od 2007

Odhad nákladů: 16 mil. Kč (Město pouze spoluúčast)

Zdroje financování:

- Městský rozpočet
- Evropské fondy (ROP, IOP)
- Státní (MMR)
- Soukromé

Vazba na další opatření:

C1.2 Zachování a rozvoj specifických sportovišť pro všechny věkové kategorie včetně potřebného zázemí a vytvoření systému dětských hřišť
C2.3 Podpora organizování volnočasových aktivit dětí a mládeže

Strategický cíl C1: **Výstavba, obnova a rozšiřování sportovních a rekreačních ploch ve městě, podpora sportovních a rekreačních aktivit NNO**

Opatření C1.4: **Rekonstrukce a modernizace plaveckého bazénu**

Popis opatření: Cílem opatření je provedení rekonstrukce a modernizace plaveckého bazénu tak, aby vyhovoval stále vzrůstajícím nárokům návštěvníků. V areálu se nachází v současné době bazén, sauna,

	<i>vířivka a geotermální čerpadlo. Uvažuje se o využití solární energie.</i>
Rozvojové aktivity:	<ol style="list-style-type: none"> I. zpracování projektu a projektové dokumentace II. zajištění finančních prostředků pro realizaci akce III. zpracování žádosti a povinných příloh do vytipovaného dotačního titulu IV. podání žádosti na spolufinancování realizace projektu
Realizátor:	Město Litoměřice – OŠK SaPP, ROZ
Doba realizace:	2009 - 2010
Odhad nákladů:	40 – 70 mil. Kč
Zdroje financování:	<ul style="list-style-type: none"> ○ Městský rozpočet ○ Evropské fondy (ROP, IOP) ○ Státní (MMR) ○ Soukromé
Vazba na další opatření:	<p>C1.2 Zachování a rozvoj specifických sportovišť pro všechny věkové kategorie včetně potřebného zázemí a vytvoření systému dětských hřišť</p> <p>C2.3 Podpora organizování volnočasových aktivit dětí a mládeže</p> <p>Z2.2 Podpora využívání obnovitelných zdrojů energie ve městě (solární energie, fotovoltaika a tepelná čerpadla)</p>
Strategický cíl C1:	Výstavba, obnova a rozšiřování sportovních a rekreačních ploch ve městě, podpora sportovních a rekreačních aktivit NNO
Opatření C1.5:	Podpora volnočasových a rekreačních aktivit na Písečném a Střeleckém ostrově
Popis opatření:	<i>Písečný a Střelecký ostrov dnes slouží především jako oddechová zóna města. Cílem opatření je tedy podporovat jejich další rozvoj a rozšiřování nabídky na volnočasové aktivity pro veřejnost, případně pro příměstskou rekreaci. Stávající vlastnictví těchto pozemků by mělo být do budoucna zachováno, za účelem udržení kontinuity rozvoje.</i>
Rozvojové aktivity:	<ol style="list-style-type: none"> I. Podpora volnočasových a rekreačních aktivit na Písečném a Střeleckém ostrově (sportovní turnaje, kulturní akce, festivaly, atd.)
Realizátor:	Město Litoměřice – OŽP TJ Slavoj Litoměřice
Doba realizace:	2007 - 2013
Odhad nákladů:	200 tis. Kč/rok
Zdroje financování:	<ul style="list-style-type: none"> ○ Městský rozpočet ○ Evropské fondy (OPPS, OPŽP) ○ Státní (MŠMT, MKČR) ○ Nadace ○ Soukromé
Vazba na další opatření:	<p>C2.3 Podpora organizování volnočasových aktivit dětí a mládeže</p> <p>P2.4 Podpora rozvoje nabídek rekreačních aktivit pro rodiny s dětmi</p>

- P3.3 Dotváření oddechové a sportovní zóny v oblasti Písečného a Střeleckého ostrova
 C3.9 Vybudování funkčního informačního systému města o společenských a sportovních akcích

Strategický cíl C1: **Výstavba, obnova a rozšiřování sportovních a rekreačních ploch ve městě, podpora sportovních a rekreačních aktivit NNO**

Opatření C1.6: **Podpora vybudování multifunkční sportovní haly**

Popis opatření: V rámci tohoto opatření bude vytipován prostor pro vybudování nové multifunkční sportovní haly, a to na základě nově schváleného ÚP. Cílem je zajištění komplexní nabídky halových sportů včetně dalších doprovodných aktivit – např. restaurace, ubytovací kapacity.

Rozvojové aktivity:

- I. zpracování architektonického návrhu objektu dle dispozic daných ÚP
- II. vypracování projektové dokumentace
- III. vytipování vhodného dotačního titulu
- IV. zajištění finančních prostředků z rozpočtu města
- V. zpracování žádosti a povinných příloh
- VI. podání žádosti
- VII. realizace projektu

Realizátor: Město Litoměřice – OŠKSaPP, ROZ

Doba realizace: Od 2010

Odhad nákladů: 250 mil. Kč

Zdroje financování:

- Městský rozpočet
- Evropské fondy (ROP, IOP)
- Soukromé (PPP)

Vazba na další opatření:

C1.2 Zachování a rozvoj specifických sportovišť pro všechny věkové kategorie včetně potřebného zázemí a vytvoření systému dětských hřišť
 C2.3 Podpora organizování volnočasových aktivit dětí a mládeže
 C3.1 Podpora kulturních, společenských, volnočasových akcí a vzájemné spolupráce NNO a kulturních zařízení na území města (grantový program města)
 C3.9 Vybudování funkčního informačního systému města o společenských a sportovních akcích
 P3.7 Podpora rozvoje ubytovacích a stravovacích kapacit
 B4.1 Naplňování zadání Návrhu Územního plánu

Strategický cíl C1: **Výstavba, obnova a rozšiřování sportovních a rekreačních ploch ve městě, podpora sportovních a rekreačních aktivit NNO**

Opatření C1.7: **Vybudování městského stadionu**

Popis opatření: Ve městě je v současnosti jeden stadion, který slouží především pro fotbal a lehkou atletiku.

Rozvojové aktivity:

- I. zpracování architektonického návrhu objektu dle dispozic

	<p>daných ÚP</p> <p>II. vypracování projektové dokumentace</p> <p>III. vytipování vhodného dotačního titulu</p> <p>IV. zajištění finančních prostředků z rozpočtu města</p> <p>V. zpracování žádosti a povinných příloh</p> <p>VI. podání žádosti</p> <p>VII. realizace projektu</p>
Realizátor:	Město Litoměřice ve spolupráci se soukromými subjekty
Doba realizace:	Od 2010
Odhad nákladů:	100 mil. Kč
Zdroje financování:	<ul style="list-style-type: none"> ○ Městský rozpočet ○ Evropské fondy (ROP, IOP) ○ Státní (MŠMT) ○ Soukromé (PPP)
Vazba na další opatření:	<p>C1.2 Zachování a rozvoj specifických sportovišť pro všechny věkové kategorie včetně potřebného zázemí a vytvoření systému dětských hřišť</p> <p>C2.3 Podpora organizování volnočasových aktivit dětí a mládeže</p> <p>C3.1 Podpora kulturních, společenských, volnočasových akcí a vzájemné spolupráce NNO a kulturních zařízení na území města (grantový program města)</p> <p>B4.1 Naplňování zadání Návrhu Územního plánu</p>
Strategický cíl C2:	Podpora a rozvoj školství
Opatření C2.1:	Sestavení harmonogramu a realizace rekonstrukcí panelových základních a mateřských škol zřizovaných městem
Popis opatření:	Obdobným způsobem, jakým dochází k dožívání panelové zástavby a jejich postupné rekonstrukci, bude postupováno i v případech rekonstrukcí panelových základních a mateřských škol.
Rozvojové aktivity:	<p>I. na základě existujícího seznamu OŠK SaPP sestavit harmonogram realizace rekonstrukcí odvíjejících se především od technického stavu jednotlivých objektů</p> <p>II. realizace rekonstrukcí dle harmonogramu</p>
Realizátor:	Město Litoměřice – OŠK SaPP
Doba realizace:	2007 - 2013
Odhad nákladů:	Cca 100 mil. Kč
Zdroje financování:	<ul style="list-style-type: none"> ○ Městský rozpočet ○ Státní (MŠMTČR)
Vazba na další opatření:	<p>C2.2 Spolupráce města se středními školami, učiteli a soukromými školami</p> <p>C2.3 Podpora organizování volnočasových aktivit dětí a mládeže</p> <p>C2.4 Metodická podpora škol při přípravě projektů</p> <p>C2.5 Zajištění tělocvičny pro Masarykovu základní školu</p> <p>C2.6 Podpora projektů celoživotního vzdělávání</p> <p>Z3.8 Opatření k snižování energetické náročnosti veřejných budov a budov v majetku města.</p>

Strategický cíl C2:	Podpora a rozvoj školství
Opatření C2.2:	Spolupráce města se středními školami, učilišti a soukromými školami
Popis opatření:	<i>Spolupráce města se školami na jeho katastru by měla vycházet z koncepčního materiálu, kde by byl popsán současný stav a hlavně postupové kroky a aktivity vedoucí k vytyčeným smysluplným cílům. Spolupráce tak bude co nejefektivnější a smysluplná.</i>
Rozvojové aktivity:	<ol style="list-style-type: none">I. <i>personální zajištění rozvoje školství ve městě</i>II. <i>zpracování Koncepce rozvoje školství, jejíž součástí bude i návrh aktivní spolupráce města se všemi školami</i>III. <i>podpora rozvoje vzájemné spolupráce školských zařízení ve městě</i>
Realizátor:	Město Litoměřice – OŠKSaPP, manažer Zdravých měst
Doba realizace:	2007 - 2010
Odhad nákladů:	Mzdové náklady na vytvořené pracovní místo
Zdroje financování:	<ul style="list-style-type: none">○ <i>Městský rozpočet</i>○ <i>Evropské fondy (OPV)</i>○ <i>Státní (MŠMT)</i>
Vazba na další opatření:	<i>C2.3 Podpora organizování volnočasových aktivit dětí a mládeže C2.4 Metodická podpora škol při přípravě projektů C2.5 Zajištění tělocvičny pro Masarykovu základní školu C2.6 Podpora projektů celoživotního vzdělávání C3.1 Podpora kulturních, společenských, volnočasových akcí a vzájemné spolupráce NNO a kulturních zařízení na území města (grantový program města)</i>

Strategický cíl C2:	Podpora a rozvoj školství
Opatření C2.3:	Podpora organizování volnočasových aktivit dětí a mládeže
Popis opatření:	<i>Na území města působí celá řada subjektů zabývajících se volnočasovými aktivitami dětí a mládeže, především jiná školská zařízení – DDM, dále knihovna, Junák, Dům křesťanské pomoci apod. Smyslem opatření je i nadále podporovat jejich aktivity a popř. je dále rozvíjet, spolupracovat na nich zejména pomocí grantů poskytovaných městem.</i>
Rozvojové aktivity:	<ol style="list-style-type: none">I. <i>podpora aktivit v oblasti estetické a kulturní výchovy</i>II. <i>podpora aktivit v oblasti přírodovědné a technické výchovy</i>III. <i>podpora aktivit v oblasti tělovýchovné</i>IV. <i>možnosti pro neorganizovanou mládež v klubu mládeže, Informačním centru mládeže apod.</i>
Realizátor:	Město Litoměřice – OŠKSaPP NNO Úřad práce
Doba realizace:	Každoročně

Odhad nákladů:	Viz rozpočet města
Zdroje financování:	○ Městský rozpočet
Vazba na další opatření:	C1.2 Zachování a rozvoj specifických sportovišť pro všechny věkové kategorie včetně potřebného zázemí a vytvoření systému dětských hřišť C2.2 Spolupráce města se středními školami, učilišti a soukromými školami C2.4 Metodická podpora škol při přípravě projektů C2.5 Zajištění tělocvičny pro Masarykovu základní školu C2.6 Podpora projektů celoživotního vzdělávání C3.1 Podpora kulturních, společenských, volnočasových akcí a vzájemné spolupráce NNO a kulturních zařízení na území města (grantový program města)

Strategický cíl C2: Podpora a rozvoj školství

Opatření C2.4: Metodická podpora škol při přípravě projektů

Popis opatření: Cílem opatření je zvýšit absorpční schopnost škol při získávání finančních prostředků na realizaci projektů. Tu je možno zvýšit právě co nejlepší přípravou projektů, jejich žádostí a povinných příloh a dále pak v případě získání prostředků bezproblémovou realizací a vyúčtováním.

Rozvojové aktivity:

- I. poradenská činnost při přípravě projektů
- II. podpora projektů škol v souladu se Strategickým plánem

Realizátor: Město Litoměřice - OŠKSaPP

Doba realizace: Od 2007

Odhad nákladů: Nefinanční opatření

Zdroje financování: ○ Nefinanční opatření

Vazba na další opatření: C2.2 Spolupráce města se středními školami, učilišti a soukromými školami
C2.6 Podpora projektů celoživotního vzdělávání
C3.1 Podpora kulturních, společenských, volnočasových akcí a vzájemné spolupráce NNO a kulturních zařízení na území města (grantový program města)

Strategický cíl C2: Podpora a rozvoj školství

Opatření C2.5: Zajištění tělocvičny pro Masarykovu základní školu

Popis opatření: Záměrem opatření je zajištění zázemí pro tělesnou výchovu na Masarykovu základní školu. Způsob řešení opatření by měl vycházet z podrobného posouzení možností, kdy by měly být zváženy varianty výstavby nové tělocvičny nebo zajištění možnosti využívání (případně rekonstrukce) některé ze stávajících tělocvičen, které jsou v dostupné vzdálenosti od školy.

Rozvojové aktivity:

- I. posouzení možností řešení a výběr vhodné varianty
- II. realizace záměru (výstavba nové tělocvičny nebo využití stávajících tělocvičen v dostupné vzdálenosti od školy)

Realizátor:	Město Litoměřice - OŠKSaPP
Doba realizace:	2007 - 2008
Odhad nákladů:	Dle zvolené varianty
Zdroje financování:	<ul style="list-style-type: none"> ○ Městský rozpočet ○ Evropské fondy (ROP)
Vazba na další opatření:	<p>C2.2 Spolupráce města se středními školami, učilišti a soukromými školami</p> <p>C2.3 Podpora organizování volnočasových aktivit dětí a mládeže</p> <p>C2.4 Metodická podpora škol při přípravě projektů</p>
Strategický cíl C2:	Podpora a rozvoj školství
Opatření C2.6:	Podpora projektů celoživotního vzdělávání
Popis opatření:	Cílem tohoto opatření je podpora projektů celoživotního vzdělávání a tím zvýšení flexibility pracovních sil na trhu práce. Zvyšováním či přizpůsobením kvalifikace potřebám trhu se budou také zvyšovat možnosti pracovního zařazení.
Rozvojové aktivity:	<ol style="list-style-type: none"> I. podpora projektů celoživotního vzdělávání II. vzdělávání seniorů – akademie III. věku III. průběžné vzdělávání všech kategorií obyvatel ve městě
Realizátor:	Úřad práce a NNO ve spolupráci s městem
Doba realizace:	2007 - 2013
Odhad nákladů:	Dle podpořených aktivit
Zdroje financování:	<ul style="list-style-type: none"> ○ Městský rozpočet ○ Evropské fondy (OPV, OPVS) ○ Nadace
Vazba na další opatření:	<p>C2.2 Spolupráce města se středními školami, učilišti a soukromými školami</p> <p>C2.3 Podpora organizování volnočasových aktivit dětí a mládeže</p> <p>C2.4 Metodická podpora škol při přípravě projektů</p> <p>C3.1 Podpora kulturních, společenských, volnočasových akcí a vzájemné spolupráce NNO a kulturních zařízení na území města (grantový program města)</p> <p>C5.1 Organizování vzdělávacích akcí a programů pro zaměstnance MěÚ</p>
Strategický cíl C3:	Podpora a rozvoj kulturního a společenského života ve městě
Opatření C3.1:	Podpora kulturních, společenských, volnočasových akcí a vzájemné spolupráce NNO a kulturních zařízení na území města (grantový program města)
Popis opatření:	Město podporuje činnosti NNO prostřednictvím svého grantového programu. Smyslem opatření je optimalizace tohoto systému podpory, koordinace poskytování finančních prostředků v rámci rozpočtu města dle potřeb a problematiky.
Rozvojové aktivity:	<ol style="list-style-type: none"> I. vznik komise, která bude pracovat ve smyslu výše navržených činností (zástupci města, městských odborů a veřejnosti)

II. podpora akcí v rámci grantového systému

Realizátor:	Město Litoměřice – OSVaZ, ROZ, OŠKSaPP
Doba realizace:	2007 – 2013
Odhad nákladů:	Viz rozpočet města
Zdroje financování:	<ul style="list-style-type: none"> ○ Městský rozpočet
Vazba na další opatření:	<p>C2.3 Podpora organizování volnočasových aktivit dětí a mládeže</p> <p>C2.4 Metodická podpora škol při přípravě projektů</p> <p>C3.2 Příprava programu využití Gotického hradu</p> <p>C3.3 Rozvoj spolupráce s Biskupstvím</p> <p>C3.4 Podpora rozvoje aktivit Městských kulturních zařízení</p> <p>C3.5 Podpora tvorby nových kulturních tradic a zachování stávajících</p> <p>C3.8 Spolupráce NNO a města v rámci "Projektu Litoměřice - Zdravé město"</p> <p>C3.9 Vybudování funkčního informačního systému města o společenských a sportovních akcích</p>

Strategický cíl C3: Podpora a rozvoj kulturního a společenského života ve městě

Opatření C3.2: Příprava koncepce využití Gotického hradu

Popis opatření: Realizace tohoto opatření úzce souvisí s projektem „Svatostánek českého vinařství“. V rámci něj dojde k rekonstrukci Gotického hradu jakožto historické památky a vytvoření multimediálního centra reprezentujícího tradici pěstování a výroby vína na Litoměřicku. Smyslem opatření je vytvořit komplexní programovou náplň, která bude důležitou součástí realizovaného projektu.

Rozvojové aktivity:

- I. návrh aktivit a služeb, které budou v rekonstruovaném areálu realizovány
- II. příprava koncepce využití Gotického hradu

Realizátor: Město Litoměřice – OŠKSaPP ve spolupráci MKZ

Doba realizace: 2007 – 2008 (v návaznosti na realizaci opatření P3.1)

Odhad nákladů: Dle způsobu využití a typu zvoleného programu

Zdroje financování:

- Městský rozpočet
- Soukromé

Vazba na další opatření:

C3.1 Podpora kulturních, společenských, volnočasových akcí a vzájemné spolupráce NNO a kulturních zařízení na území města (grantový program města)

C3.5 Podpora tvorby nových kulturních tradic a zachování stávajících

P3.1 Realizace projektu „Svatostánek českého vinařství“ v Gotickém hradu

Strategický cíl C3: Podpora a rozvoj kulturního a společenského života ve městě

Opatření C3.3: Rozvoj spolupráce s Biskupstvím

Popis opatření: Církevní život a aktivity s ním spojené jsou nedílnou součástí života v Litoměřicích. Město má proto zájem ve spolupráci se zástupci církve spolupracovat.

Rozvojové aktivity:	I. sepsání smlouvy o spolupráci II. realizace společných projektů
Realizátor:	Město Litoměřice – OŠKSaPP
Doba realizace:	Průběžně
Odhad nákladů:	Nefinanční opatření
Zdroje financování:	o Nefinanční opatření
Vazba na další opatření:	C3.1 Podpora kulturních, společenských, volnočasových akcí a vzájemné spolupráce NNO a kulturních zařízení na území města (grantový program města) P2.3 Zpřístupnění sakrálních staveb pro turisty P5.1 Rozvoj turistického informačního systému P5.2 Zkvalitnění informačních materiálů v cizích jazycích
Strategický cíl C3:	Podpora a rozvoj kulturního a společenského života ve městě
Opatření C3.4:	Podpora rozvoje aktivit Městských kulturních zařízení
Popis opatření:	<i>Jak je již uvedeno v analýze, řada kulturních zařízení dnes funguje na zcela komerčním základě. Přesto je nutné dbát ze strany města o rozvoj a koordinaci kulturních aktivit jednotlivých zařízení, které reprezentují město i navenek.</i>
Rozvojové aktivity:	I. zpracování koncepce rozvoje Městských kulturních zařízení II. návrh jejich ekonomické, provozní a programové optimalizace dle potřeb obyvatel III. realizace koncepce
Realizátor:	Město Litoměřice – Rada města
Doba realizace:	Průběžně
Odhad nákladů:	Dle závěrů koncepce
Zdroje financování:	o Městský rozpočet o Rozpočet Městských kulturních zařízení o Evropské fondy (IOP, ROP) o Státní (MKČR)
Vazba na další opatření:	C3.1 Podpora kulturních, společenských, volnočasových akcí a vzájemné spolupráce NNO a kulturních zařízení na území města (grantový program města) C3.5 Podpora tvorby nových kulturních tradic a zachování stávajících C3.7 Rekonstrukce Domu kultury C3.9 Vybudování funkčního informačního systému města o společenských a sportovních akcích C3.10 Podpora stávajících kulturních zařízení ve městě
Strategický cíl C3:	Podpora a rozvoj kulturního a společenského života ve městě
Opatření C3.5:	Podpora tvorby nových kulturních tradic a zachování stávajících
Popis opatření:	<i>Smyslem opatření je podpora stávajících i nových kulturních tradic, a to nejen jako produktů pro rozvoj cestovního ruchu a podnikatelských aktivit s ním souvisejících, ale také za účelem</i>

	rozvoje společenského a kulturního života u místních obyvatel .
Rozvojové aktivity:	<ol style="list-style-type: none"> I. Vinobraní II. Vánoční trhy III. Vinařské Litoměřice IV. Den otevřených dveří kulturních památek v rámci EHD
Realizátor:	<p>Město Litoměřice – Rada města, OŠKSaPP, MKZ Soukromý sektor Městská kulturní zařízení</p>
Doba realizace:	2007 - 2013
Odhad nákladů:	1 mil. Kč
Zdroje financování:	<ul style="list-style-type: none"> ○ Městský rozpočet ○ Evropské fondy (ROP, OPFS) ○ Krajské ○ Soukromé (podnikatelé)
Vazba na další opatření:	<p>C3.1 Podpora kulturních, společenských, volnočasových akcí a vzájemné spolupráce NNO a kulturních zařízení na území města (grantový program města)</p> <p>C3.2 Příprava programu využití Gotického hradu</p> <p>C3.3 Rozvoj spolupráce s Biskupstvím</p> <p>C3.4 Podpora rozvoje aktivit Městských kulturních zařízení</p> <p>C3.7 Rekonstrukce Domu kultury</p> <p>C3.9 Vybudování funkčního informačního systému města o společenských a sportovních akcích</p> <p>C3.10 Podpora stávajících kulturních zařízení ve městě</p>
Strategický cíl C3:	Podpora a rozvoj kulturního a společenského života ve městě
Opatření C3.6:	Podpora rozvoje výstaviště formou PPP
Popis opatření:	<p>V současné době je areál výstaviště pronajat společností Výstavy s.r.o. Pořádané akce v těchto prostorách však zároveň reprezentují město jako takové. Proto je v rámci tohoto opatření počítáno s využitím spolupráce tzv. PPP – neboli spolupráce veřejného a soukromého sektoru k zajištění veřejné infrastruktury a veřejných služeb.</p>
Rozvojové aktivity:	<ol style="list-style-type: none"> I. navázání spolupráce s privátním sektorem v návaznosti na geotermální projekt a další aktivity města v lokalitě kolem výstaviště
Realizátor:	Město Litoměřice – Rada města, OSMM, ROZ, OŽP
Doba realizace:	2007 - 2013
Odhad nákladů:	Dle rozsahu
Zdroje financování:	<ul style="list-style-type: none"> ○ Soukromé ○ Evropské fondy (ROP, IOP)
Vazba na další opatření:	<p>C3.1 Podpora kulturních, společenských, volnočasových akcí a vzájemné spolupráce NNO a kulturních zařízení na území města (grantový program města)</p> <p>C3.5 Podpora tvorby nových kulturních tradic a zachování stávajících</p> <p>C3.9 Vybudování funkčního informačního systému města o společenských a sportovních akcích</p>

C3.10 Podpora stávajících kulturních zařízení ve městě

Strategický cíl C3: Podpora a rozvoj kulturního a společenského života ve městě

Opatření C3.7: Rekonstrukce Domu Kultury

Popis opatření: Smyslem opatření je komplexní rekonstrukce a modernizace Domu kultury s cílem rozšíření a zkvalitnění nabídky služeb. V rámci toho bude město v souladu s projektem Zdravá města podporovat využití alternativních zdrojů energie v tomto objektu.

Rozvojové aktivity:

- I. zpracování projektu rekonstrukce a modernizace objektu Domu kultury včetně využití alternativních zdrojů energie
- II. vytipování vhodného dotačního titulu na spolufinancování realizace projektu
- III. zajištění finančních prostředků z rozpočtu města
- IV. zpracování žádosti a povinných příloh
- V. podání žádosti
- VI. realizace projektu

Realizátor: Město Litoměřice – OŠKSaPP, OSMM

Doba realizace: Dle potřeby

Odhad nákladů: Dle zpracovaného projektu

Zdroje financování:

- Městský rozpočet
- Evropské fondy (ROP, IOP)
- Státní (MKČR)

Vazba na další opatření:

C3.1 Podpora kulturních, společenských, volnočasových akcí a vzájemné spolupráce NNO a kulturních zařízení na území města (grantový program města)

C3.5 Podpora tvorby nových kulturních tradic a zachování stávajících

C3.4 Podpora rozvoje aktivit Městských kulturních zařízení

C3.8 Spolupráce NNO a města v rámci "Projektu Litoměřice - Zdravé město"

C3.9 Vybudování funkčního informačního systému města o společenských a sportovních akcích

C3.10 Podpora stávajících kulturních zařízení ve městě

Strategický cíl C3: Podpora a rozvoj kulturního a společenského života ve městě

Opatření C3.8: Spolupráce NNO a města v rámci "Projektu Litoměřice - Zdravé město"

Popis opatření: Město Litoměřice je součástí Národní sítě Zdravých měst díky realizaci projektu Litoměřice – Zdravé město. Smyslem opatření je tedy v rámci tohoto projektu podporovat jím navržené aktivity a další podprojekty ve spolupráci s NNO.

Rozvojové aktivity:

- I. podpora aktivit, realizace projektů dle DataPlánu Národní sítě Zdravých měst

Realizátor: Město Litoměřice – ROZ, koordinátor projektu LT – Zdravé město

Doba realizace: Každoročně po dobu trvání projektu

Odhad nákladů:	<i>Viz. příloha – DataPlán NSZM pro jednotlivé aktivity</i>
Zdroje financování:	<i>Městský rozpočet Státní (MZDČR)</i>
Vazba na další opatření:	<i>C3.1 Podpora kulturních, společenských, volnočasových akcí a vzájemné spolupráce NNO a kulturních zařízení na území města (grantový program města) C4.4 V rámci "Projektu Litoměřice - Zdravé město" podporovat akce zaměřené na iniciaci programů směřujících k prevenci a snížení počtu úrazů, nehod, patologických jevů Z1.1 Podpora kooperace a společně plánovaných a realizovaných environmentálních vzdělávacích a osvětových programů pro děti, mládež a širokou veřejnost Z1.3 Podpora a rozvoj osvětových akcí celostátně podporovaných Národní sítí Zdravých měst ČR</i>
Strategický cíl C3:	Podpora a rozvoj kulturního a společenského života ve městě
Opatření C3.9:	Vybudování funkčního informačního systému města o společenských a sportovních akcích a o činnosti NNO
Popis opatření:	<i>Cílem opatření je zlepšení informovanosti obyvatel o společenských a sportovních akcích ve městě</i>
Rozvojové aktivity:	<i>I. optimalizace a zlepšení informačního systému na webových stránkách města II. vydávání periodika, které by informovalo obyvatele v pravidelném cyklu III. začlenění NNO do informačního systému</i>
Realizátor:	<i>Město Litoměřice – OS, NNO</i>
Doba realizace:	<i>Průběžně</i>
Odhad nákladů:	<i>50 tis. Kč</i>
Zdroje financování:	<i>o Městský rozpočet o Evropské fondy (OPPS)</i>
Vazba na další opatření:	<i>C3.1 Podpora kulturních, společenských, volnočasových akcí a vzájemné spolupráce NNO a kulturních zařízení na území města (grantový program města) P1.1 Rozvoj vzájemné informovanosti – vybudování systému komunikace a zapojení OHK P5.1 Rozvoj turistického informačního systému P5.2 Zkvalitnění informačních materiálů v cizích jazycích P5.4 Vytvoření interaktivní mapy města a její umístění na internetových stránkách města</i>
Strategický cíl C3:	Podpora a rozvoj kulturního a společenského života ve městě
Opatření C3.10:	Podpora stávajících kulturních zařízení ve městě
Popis opatření:	<i>Cílem opatření je zachování a rozvoj stávajících kulturních zařízení vytvářející tradiční kulturní nabídku města pro širokou veřejnost.</i>
Rozvojové aktivity:	<i>I. Severočeská galerie výtvarného umění II. Okresní vlastivědné muzeum</i>

III. Městská knihovna

Realizátor:	Město Litoměřice – OŠKSaPP, Rada města
Doba realizace:	Od 2007
Odhad nákladů:	Dle rozpočtu města na rok 2007
Zdroje financování:	<ul style="list-style-type: none"> ○ Městský rozpočet ○ Evropské fondy (IOP, ROP)
Vazba na další opatření:	<p>C3.1 Podpora kulturních, společenských, volnočasových akcí a vzájemné spolupráce NNO a kulturních zařízení na území města (grantový program města)</p> <p>C3.4 Podpora rozvoje aktivit Městských kulturních zařízení</p> <p>C3.5 Podpora tvorby nových kulturních tradic a zachování stávajících</p> <p>C3.6 Podpora rozvoje výstaviště formou PPP</p> <p>C3.7 Rekonstrukce Domu Kultury</p> <p>C3.8 Spolupráce NNO a města v rámci "Projektu Litoměřice - Zdravé město"</p> <p>C3.9 Vybudování funkčního informačního systému města o společenských a sportovních akcích</p>

Strategický cíl C4: **Zvyšování bezpečnosti ve městě**

Opatření C4.1: **Realizace akcí v rámci programu "Prevence kriminality na místní úrovni - partnerství"**

Popis opatření: V rámci tohoto opatření budou podporovány realizace akcí pořádaných v rámci programu „Prevence kriminality na místní úrovni – partnerství“

Rozvojové aktivity:

- I. pokračování budování kamerového systému ve městě
- II. aktivity v azylových domech ve městě
- III. kluby volnočasových aktivit
- IV. bezpečnostní řetízky na dveře pro seniory
- V. celková prevence kriminality

Realizátor: Město Litoměřice – OS, manažer kriminality

Doba realizace: Průběžně

Odhad nákladů: 1,7 mil. Kč

Zdroje financování:

- Městský rozpočet
- Evropské fondy (IOP)
- Státní (MVČR)

Vazba na další opatření:

C2.3 Podpora organizování volnočasových aktivit dětí a mládeže

C4.2 Podpora rozvoje dopravního hřiště jako vzdělávacího střediska

C4.3 Rozvoj integrovaného bezpečnostního systému

C4.4 V rámci "Projektu Litoměřice - Zdravé město" podporovat akce zaměřené na iniciaci programů směřujících k prevenci a snížení počtu úrazů, nehod, patologických jevů

Strategický cíl C4: **Zvyšování bezpečnosti ve městě**

Opatření C4.2: **Podpora rozvoje dopravního hřiště jako vzdělávacího střediska**

Popis opatření: Dopravní hřiště v ostatních městech zaznamenala v posledních letech značný úpadek, který se projevila na jejich technickém stavu a míře využití. Dopravní hřiště v Litoměřicích se do jisté míry tomuto trendu ubránilo a představuje dnes pro město potenciál, který je možné využít a nabídnout širšímu okruhu zájemců i mimo občany města. Záměrem opatření je dále rozvíjet dopravní hřiště jak z hlediska jeho technického stavu, tak z hlediska nabídky inovativních vzdělávacích programů pro instituce i nejširší veřejnost

Rozvojové aktivity:

- I. investice do modernizace dopravního hřiště
- II. investice do zázemí pro realizaci vzdělávacích aktivit (učebny, technické vybavení)
- III. realizace vzdělávacích programů

Realizátor: Město Litoměřice – OŠKSaPP
DDM Rozmarýn

Doba realizace: 2007 - 2014

Odhad nákladů: 15 mil. Kč

Zdroje financování:

- Městský rozpočet
- Evropské fondy (IOP)
- Státní (MŠMT, MDČR)
- Nadace

Vazba na další opatření:

C2.3 Podpora organizování volnočasových aktivit dětí a mládeže
C2.6 Podpora projektů celoživotního vzdělávání
C4.1 Realizace akcí v rámci programu "Prevence kriminality na místní úrovni - partnerství"
C4.4 V rámci "Projektu Litoměřice - Zdravé město" podporovat akce zaměřené na iniciaci programů směřujících k prevenci a snížení počtu úrazů, nehod, patologických jevů

Strategický cíl C4: **Zvyšování bezpečnosti ve městě**

Opatření C4.3: **Rozvoj integrovaného bezpečnostního systému**

Popis opatření: Pro úspěšnost v boji proti kriminalitě je potřeba vytvoření funkčního a integrovaného systému, se zapojením všech potřebných složek (Policie, Hasiči, Záchraná zdravotní služba, krizový management města, atd.)

Rozvojové aktivity:

- I. zahájení spolupráce na vytvoření IBS
- II. zřízení pultu centrální ochrany
- III. podpora spolupráce jednotlivých složek integrovaného systému
- IV. rozvoj komunikačních a informačních systémů
- V. integrace činnosti MP do zvyšování bezpečnosti a pořádku ve městě (vazba na dopravu, životní prostředí)

Realizátor: Město Litoměřice
MP + PČR

Doba realizace: 2007 - 2010

Odhad nákladů: 2 mil. Kč

Zdroje financování:

- Městský rozpočet

- Evropské fondy (IOP)
 - Státní (MVČR)
- Vazba na další opatření:**
- C4.1 Realizace akcí v rámci programu "Prevence kriminality na místní úrovni - partnerství"
 - C4.4 V rámci "Projektu Litoměřice - Zdravé město" podporovat akce zaměřené na iniciaci programů směřujících k prevenci a snížení počtu úrazů, nehod, patologických jevů

Strategický cíl C4: **Zvyšování bezpečnosti ve městě**

Opatření C4.4: **V rámci "Projektu Litoměřice - Zdravé město" podporovat akce zaměřené na iniciaci programů směřujících k prevenci a snížení počtu úrazů, nehod, patologických jevů**

Popis opatření: V rámci projektu Zdravých měst je navržena řada opatření – akcí, která budou v rámci tohoto opatření strategického plánu podporována

Rozvojové aktivity:

- I. iniciace a podpora programů směřujících k prevenci a snížení počtu úrazů, nehod, patologických jevů

Realizátor: Město Litoměřice – ROZ, koordinátor projektu Zdravých měst, grantový systém města

Doba realizace: Každoročně

Odhad nákladů: Dle návrhů projektu

Zdroje financování:

- Městský rozpočet
- Evropské fondy (ROP)
- Státní (MŠMT, MZDČR)

Vazba na další opatření:

- C4.1 Realizace akcí v rámci programu "Prevence kriminality na místní úrovni - partnerství"
- C4.2 Podpora rozvoje dopravního hřiště jako vzdělávacího střediska
- C4.3 Rozvoj integrovaného bezpečnostního systému

Strategický cíl C5: **Zkvalitňování služeb veřejné správy a rozvíjení mezinárodních partnerství města**

Opatření C5.1: **Organizování vzdělávacích akcí a programů pro zaměstnance MěÚ**

Popis opatření: Smyslem opatření je využití možností dalšího vzdělávání a zvyšování kvalifikace zaměstnanců městského úřadu s cílem poskytování co nejlepších služeb obyvatelstvu v rámci jednotlivých agend.

Rozvojové aktivity:

- I. podpora účasti na odborných školeních zaměstnanců MěÚ
- II. organizování interních školení a vzdělávacích kurzů

Realizátor: Město Litoměřice – KT, OS

Doba realizace:	2007 - 2013
Odhad nákladů:	200 tis. Kč/rok
Zdroje financování:	<ul style="list-style-type: none"> ○ Městský rozpočet ○ Evropské fondy (IOP, OPLZaZ)
Vazba na další opatření:	<p>C2.6 Podpora projektů celoživotního vzdělávání</p> <p>C4.2 Podpora rozvoje dopravního hřiště jako vzdělávacího střediska</p> <p>C5.3 Zavedení e-Governmentu na MěÚ</p>

Strategický cíl C5: **Zkvalitňování služeb veřejné správy a rozvíjení mezinárodních partnerství města**

Opatření C5.2: **Zkvalitnění pracovního a technického zázemí MěÚ**

Popis opatření: *Pro bezproblémovou a kvalitní činnost zaměstnanců městského úřadu je nepochybně nutné zajištění kvalitního pracovního a technického zázemí.*

Rozvojové aktivity: I. *zajištění kvalitního pracovního prostředí – vhodné prostory, vybavení nábytkem a technikou, sjednocení systémů, aktualizace programů*

Realizátor: Město Litoměřice – OS, KT

Doba realizace: 2007 - 2013

Odhad nákladů: *Dle stavu a potřeb*

Zdroje financování:

- Městský rozpočet
- Evropské fondy (IOP)

Vazba na další opatření:

C5.4 Rekonstrukce budov MěÚ včetně zajištění bezbariérových přístupů a využívání alternativních zdrojů energie

C5.5 Vytvoření personálních a technických podmínek pro zvýšení absorpční kapacity města Litoměřice z fondů EU

C5.7 Zkvalitňování a zefektivňování chodu a organizační struktury MěÚ prostřednictvím získání CAF a ISO

Strategický cíl C5: **Zkvalitňování služeb veřejné správy a rozvíjení mezinárodních partnerství města**

Opatření C5.3: **Zavedení e-Governmentu na MěÚ**

Popis opatření: *„E-Government“ představuje transformaci vnitřních a vnějších vztahů veřejné správy pomocí informačních a komunikačních technologií s cílem optimalizovat interní procesy. Jejím cílem je pak rychlejší, spolehlivější a levnější poskytování služeb veřejné správy nejširší veřejnosti a zajištění větší otevřenosti veřejné správy ve vztahu ke svým uživatelům. Hlavním cílem e-Governmentu je zvýšení výkonnosti státní správy, které by mělo přispět především ke zjednodušení činností veřejnosti při styku s veřejnou správou. Cestou k dosažení tohoto cíle je podpora činností správních úřadů při plnění úkolů státní správy a samosprávy vytvořením pravidel komunikačního prostředí*

odpovídajících charakteru a obsahu úloh plněných státními orgány. Tato pravidla podpoří žádanou výměnu informací a budou nutnou podmínkou pro spolupráci jednotlivých informačních systémů ve veřejné správě.

Rozvojové aktivity: I. *Využívání moderních informačních technologií v činnosti městského úřadu, zejména ve vztahu ke komunikaci s veřejností (občany města)*

Realizátor: Město Litoměřice – OS, KT

Doba realizace: 2007 - 2009

Odhad nákladů: 1 mil. Kč

Zdroje financování:

- Městský rozpočet
- Evropské fondy (IOP)
- Státní (MČR)

Vazba na další opatření: C2.6 Podpora projektů celoživotního vzdělávání
C5.1 Organizování vzdělávacích akcí a programů pro zaměstnance MěÚ
C5.2 Zkvalitnění pracovního a technického zázemí MěÚ
C5.5 Vytvoření personálních a technických podmínek pro zvýšení absorpční kapacity města Litoměřice z fondů EU
C5.7 Zkvalitňování a zefektivňování chodu a organizační struktury MěÚ prostřednictvím získání CAF a ISO

Strategický cíl C5: **Zkvalitňování služeb veřejné správy a rozvíjení mezinárodních partnerství města**

Opatření C5.4: **Rekonstrukce budov MěÚ včetně zajištění bezbariérových přístupů a využívání alternativních zdrojů energie**

Popis opatření: *Protože prostory městského úřadu jsou v historické zástavbě v centru města, je zapotřebí jejich rekonstrukce a modernizace tak, aby vyhovovaly nárokům jak zaměstnanců, tak občanů – klientů.*

Rozvojové aktivity:

- I. *dokončení výstavby podkrovních kanceláří v budově v Pekařské ulici*
- II. *vybudování bezbariérových přístupů (výtahy apod.)*
- III. *zpracování „Programu mobility“*
- IV. *jednání odboru MěÚ a Diakonie o námětech k řešení bezbariérovosti*
- V. *využití při modernizaci technologie pro alternativní zdroje energie*

Realizátor: Město Litoměřice – OŽP, ROZ, OSMM

Doba realizace: Průběžně

Odhad nákladů: Dle zjištěného stavu (50 – 100 mil. Kč)

Zdroje financování:

- Městský rozpočet
- Evropské fondy (IOP)

Vazba na další opatření: C5.2 Zkvalitnění pracovního a technického zázemí MěÚ
C5.5 Vytvoření personálních a technických podmínek pro zvýšení absorpční kapacity města Litoměřice z fondů EU
C5.7 Zkvalitňování a zefektivňování chodu a organizační struktury MěÚ prostřednictvím získání CAF a ISO

S2.2 Zpřístupnění města pro občany s omezenou schopností pohybu a orientace

Z2.2 Podpora využívání obnovitelných zdrojů energie ve městě (solární energie, fotovoltaika a tepelná čerpadla)

Strategický cíl C5: Zkvalitňování služeb veřejné správy a rozvíjení mezinárodních partnerství města

Opatření C5.5: Vytvoření personálních a technických podmínek pro zvýšení absorpční kapacity města Litoměřice z fondů EU

Popis opatření: Pro zvýšení absorpční kapacity Města Litoměřice pro čerpání finančních prostředků z fondů EU popř. jiných zdrojů je zapotřebí zajistit personální a technické podmínky.

Rozvojové aktivity:

- I. reorganizace – vytvoření dostatku pracovních míst (dle úspěšnosti projektů možnost zahrnutí nákladů na pracovníky do projektu)
- II. navázání dlouhodobé spolupráce s odborným partnerem prostřednictvím Rámcové smlouvy

Realizátor: Město Litoměřice – KT, OS, ROZ

Doba realizace: Od 2007

Odhad nákladů: Cca 1,5 mil. Kč/rok

Zdroje financování:

- Městský rozpočet
- Evropské fondy (IOP)

Vazba na další opatření:

C5.1 Organizování vzdělávacích akcí a programů pro zaměstnance MěÚ
C5.2 Zkvalitnění pracovního a technického zázemí MěÚ
C5.4 Rekonstrukce budov MěÚ včetně zajištění bezbariérových přístupů a využívání alternativních zdrojů energie

Strategický cíl C5: Zkvalitňování služeb veřejné správy a rozvíjení mezinárodních partnerství města

Opatření C5.6: Podpora společných projektů a akcí s partnerskými městy

Popis opatření: Cílem tohoto opatření je dále podporovat a aktivně vyhledávat další partnerství, díky nimž je možné získávat řadu finančních prostředků na realizaci společných projektů včetně zahraničních.

Rozvojové aktivity:

- I. zhodnotit plnění a přínosy stávajících partnerských smluv
- II. personální zajištění oblastí zahraničních styků
- III. zpracovávání společných projektů, které je možné spolufinancovat z fondů EU
- IV. aktivně vyhledávat další partnerství zejména pro oblasti – životní prostředí, lidské zdroje, společenské akce, sport
- V. podpora a příprava akcí realizovaných v rámci MAS České středohoří

Realizátor: Město Litoměřice – příslušný odbor

Doba realizace: Průběžně

Odhad nákladů:	<i>Dle typu realizovaných projektů</i>
Zdroje financování:	<ul style="list-style-type: none"> ○ Městský rozpočet ○ Evropské fondy (OPPS, OPMS)
Vazba na další opatření:	<p>C5.1 Organizování vzdělávacích akcí a programů pro zaměstnance MěÚ</p> <p>C5.5 Vytvoření personálních a technických podmínek pro zvýšení absorpční kapacity města Litoměřice z fondů EU</p> <p>C5.7 Zkvalitňování a zefektivňování chodu a organizační struktury MěÚ prostřednictvím získání CAF a ISO</p> <p>Z1.1 Podpora kooperace a společně plánovaných a realizovaných environmentálních vzdělávacích a osvětových programů pro děti, mládež a širokou veřejnost</p> <p>Z1.3 Podpora a rozvoj osvětových akcí celostátně podporovaných Národní sítí Zdravých měst ČR</p> <p>Z2.3 Participace při založení solární školy ve městě</p>
Strategický cíl C5:	Zkvalitňování služeb veřejné správy a rozvíjení mezinárodních partnerství města
Opatření C5.7:	Zkvalitňování a zefektivňování chodu a organizační struktury MěÚ prostřednictvím získání CAF a ISO
Popis opatření:	<i>Má-li se činnost městského úřadu dlouhodobě zefektivnit, zkvalitnit a zprůhlednit, je potřeba zavádět do jeho řízení prvky řízení jakosti využívané v soukromé sféře. Cílem opatření je zavádění na městském úřadě a v příspěvkových či na město jinak majetkově vázaných organizacích procesy a organizační struktury vedoucí k získání a udržení certifikace CAF a ISO 9000.</i>
Rozvojové aktivity:	<ol style="list-style-type: none"> I. podpora zavádění procesu a struktur vedoucích k získání certifikace CAF a ISO 9000 II. realizace projektu „Objektivní měření kvality“ podaného na NPJ III. podpora certifikačních procesů u organizací majetkově vázaných na město s cílem zvýšení efektivity jejich provozu
Realizátor:	<i>Město Litoměřice – příslušný odbor</i>
Doba realizace:	<i>2007 – 2009</i>
Odhad nákladů:	<i>1 mil. Kč</i>
Zdroje financování:	<ul style="list-style-type: none"> ○ Městský rozpočet ○ Evropské fondy (IOP)
Vazba na další opatření:	<p>C5.1 Organizování vzdělávacích akcí a programů pro zaměstnance MěÚ</p> <p>C5.3 Zavedení e-Governmentu na MěÚ</p> <p>C5.5 Vytvoření personálních a technických podmínek pro zvýšení absorpční kapacity města Litoměřice z fondů EU</p>

Podrobná specifikace opatření kritické oblasti Sociální věci a zdraví

Strategický cíl S1:	Zvýšení informovanosti a podpora osvěty obyvatel o soc. službách a činnosti neziskového sektoru
Opatření S1.1:	Zasíťování subjektů zainteresovaných v systému sociální péče za účelem informovanosti (Zvýšení spolupráce s lékaři ve městě v oblasti sociálních služeb)
Popis opatření:	<i>Město má zpracovaný Komunitní plán sociálních služeb. Řada organizací působících v této oblasti je přímo zřízena městem nebo je z městského rozpočtu jejich činnost spolufinancována. Cílem opatření je vytvořit funkční síť těchto subjektů (např. zdravotní zařízení, poskytovatelé soc. služeb, NNO, apod.) a zaznamenání jejich aktivit a v úzkém spojení např. se zdravotnickými zařízeními i soukromými lékaři zajistit její pomocí efektivnější informovanost a spolupráci.</i>
Rozvojové aktivity:	<ol style="list-style-type: none">I. navázat popř. obnovit aktivní spolupráci zainteresovaných subjektůII. aktivně podporovat jejich spolupráciIII. podpora tvorby komunikačního systému, který povede k zajištění informovanosti o činnostech a aktivitách sociálně zaměřených subjektů se zapojením lékařů do této činnosti
Realizátor:	Město Litoměřice – OSVaZ NNO
Doba realizace:	Od 2006
Odhad nákladů:	Nefinanční opatření
Zdroje financování:	<ul style="list-style-type: none">o Nefinanční opatření
Vazba na další opatření:	S1.2 Pravidelná aktualizace Katalogu nabídky sociálních služeb S1.3 Systémová podpora informovanosti o soc. službách S3.3 Realizace společných mezisektorových projektů na úrovni města příp. regionu v oblasti sociálních služeb S4.1 Pravidelná aktualizace a realizace Komunitního plánu, monitoring naplňování cílů, podpora manažerské skupiny NNO S4.2 Podpora „Plánu zdraví a kvality života“ a akcí v rámci jeho programu
Strategický cíl S1:	Zvýšení informovanosti a podpora osvěty obyvatel o soc. službách a činnosti neziskového sektoru
Opatření S1.2:	Pravidelná aktualizace Katalogu nabídky sociálních služeb
Popis opatření:	<i>Pro zvýšení informovanosti obyvatel i odborné veřejnosti ve městě bude k dispozici katalog nabídek sociálních služeb, který bude pravidelně aktualizován tak, aby informace z něj byly aktuální a pokud možno okamžitě využitelné v praxi.</i>
Rozvojové aktivity:	<ol style="list-style-type: none">I. pravidelná aktualizace Katalogu nabídky sociálních služebII. distribuce v rámci opatření S1.3

Realizátor:	Město Litoměřice – OSVaZ
Doba realizace:	Každoročně
Odhad nákladů:	100 tis. Kč/rok
Zdroje financování:	<ul style="list-style-type: none"> ○ Městský rozpočet ○ Evropské fondy (OPLZaZ)
Vazba na další opatření:	<p>S1.1 Zasiťování subjektů zainteresovaných v systému sociální péče za účelem informovanosti (Zvýšení spolupráce s lékaři ve městě v oblasti sociálních služeb)</p> <p>S1.3 Systémová podpora informovanosti o soc. službách</p> <p>S3.3 Realizace společných mezisektorových projektů na úrovni města příp. regionu v oblasti sociálních služeb</p> <p>S4.1 Pravidelná aktualizace a realizace Komunitního plánu, monitoring naplňování cílů, podpora manažerské skupiny NNO</p> <p>S4.2 Podpora „Plánu zdraví a kvality života“ a akcí v rámci jeho programu</p>
Strategický cíl S1:	Zvýšení informovanosti a podpora osvěty obyvatel o soc. službách a činnosti neziskového sektoru
Opatření S1.3:	Systémová podpora informovanosti o soc. službách
Popis opatření:	Cílem opatření je v co největší míře a objemu informovat obyvatele města o možnostech poskytování pomoci v sociální oblasti a o dalších nabízených službách.
Rozvojové aktivity:	<ol style="list-style-type: none"> I. zpracování Koncepce informačního systému v oblasti soc. služeb II. zpracování návrhu informačního letáku ve spolupráci s NNO a dalšími subjekty ze sociální sféry III. distribuce materiálů do domácností ve spolupráci s NNO (S1.2)
Realizátor:	Město Litoměřice – OSVaZ, OS NNO
Doba realizace:	Dle potřeby
Odhad nákladů:	Nefinanční opatření
Zdroje financování:	<ul style="list-style-type: none"> ○ Městský rozpočet ○ Evropské fondy (OPLZaZ)
Vazba na další opatření:	<p>S1.1 Zasiťování subjektů zainteresovaných v systému sociální péče za účelem informovanosti (Zvýšení spolupráce s lékaři ve městě v oblasti sociálních služeb)</p> <p>S1.2 Pravidelná aktualizace Katalogu nabídky sociálních služeb</p> <p>S3.3 Realizace společných mezisektorových projektů na úrovni města příp. regionu v oblasti sociálních služeb</p> <p>S4.1 Pravidelná aktualizace a realizace Komunitního plánu, monitoring naplňování cílů, podpora manažerské skupiny NNO</p> <p>S4.2 Podpora „Plánu zdraví a kvality života“ a akcí v rámci jeho programu</p>

Strategický cíl S2:	Zajištění dostatku sociálního bydlení, chráněného bydlení a startovacích bytů a omezení bariér života ve městě pro handicapované obyvatele
Opatření S2.1:	Realizace výstavby Domova důchodců
Popis opatření:	<i>Přestože ve městě existuje řada zařízení pro seniory, je uvažováno v rámci tohoto opatření s výstavbou dalšího domova důchodců. Jedním z důvodů je situace v demografickém vývoji, dle kterého je zřejmé stárnutí obyvatelstva díky nízké porodnosti a prodlužujícím se věku dožití obyvatel.</i>
Rozvojové aktivity:	<ol style="list-style-type: none">I. zpracování projektu a potřebné dokumentaceII. vyhledání vhodného dotačního titulu na spolufinancování realizace projektuIII. zpracování povinných příloh dle požadavků daného dot. tituluIV. zajištění finančních prostředků z rozpočtu města na spolufinancováníV. podání žádosti
Realizátor:	Město Litoměřice – ROZ, OSVaZ
Doba realizace:	2007 – 2009
Odhad nákladů:	Cca 150 mil. Kč
Zdroje financování:	<ul style="list-style-type: none">○ Městský rozpočet○ Státní rozpočet
Vazba na další opatření:	<i>S1.2 Pravidelná aktualizace Katalogu nabídky sociálních služeb S1.3 Systémová podpora informovanosti o soc. službách S3.3 Realizace společných mezisektorových projektů na úrovni města příp. regionu v oblasti sociálních služeb S4.1 Pravidelná aktualizace a realizace Komunitního plánu, monitoring naplňování cílů, podpora manažerské skupiny NNO S4.2 Podpora „Plánu zdraví a kvality života“ a akcí v rámci jeho programu S4.3 Podpora zajištění dostupné a kvalitní zdravotní péče pro obyvatele ve sféře ambulantní a lůžkové</i>
Strategický cíl S2:	Zajištění dostatku sociálního bydlení, chráněného bydlení a startovacích bytů a omezení bariér života ve městě pro handicapované obyvatele
Opatření S2.2:	Zpřístupnění města pro občany s omezenou schopností pohybu a orientace „Projekt mobility“
Popis opatření:	<i>Přizpůsobení povrchů a budov pro vstup občanů se sníženou schopností pohybu a orientace a vytýčení dvou základních bezbariérových tras ve městě.</i>
Rozvojové aktivity:	<ol style="list-style-type: none">I. jednání odboru MěÚ a organizací působících na území města zastupujících občany se sníženou schopností pohybu o námětech k řešení bezbariérovostiII. realizace projektu „Záměr bezbariérových tras města Litoměřice“

III. realizace navržených řešení na odstranění bariér v dopravě a ve veřejných budovách

Realizátor:	Město Litoměřice – ROZ Státní instituce ve městě Soukromý sektor
Doba realizace:	Od 2006
Odhad nákladů:	20 mil. Kč
Zdroje financování:	<ul style="list-style-type: none"> ○ Městský rozpočet ○ Evropské fondy (IOP, OPLZaZ)
Vazba na další opatření:	<p>C5.4 Rekonstrukce budov MěÚ včetně zajištění bezbariérových přístupů a využívání alternativních zdrojů energie</p> <p>S2.1 Realizace výstavby Domova důchodců</p> <p>S3.3 Realizace společných mezisektorových projektů na úrovni města příp. regionu v oblasti sociálních služeb</p> <p>S4.1 Pravidelná aktualizace a realizace Komunitního plánu, monitoring naplňování cílů, podpora manažerské skupiny NNO</p> <p>S4.2 Podpora „Plánu zdraví a kvality života“ a akcí v rámci jeho programu</p>

Strategický cíl S2: Zajištění dostatku sociálního bydlení, chráněného bydlení a startovacích bytů a omezení bariér života ve městě pro handicapované obyvatele

Opatření S2.3: Podpora výstavby sociálních, startovacích bytů a azylového bydlení

Popis opatření: S chystanou deregulací nájmu se ukazuje jako stále častější otázka bydlení pro sociálně slabší rodiny a mladé rodiny. Účelem opatření je tedy podpora výstavby sociálních a startovacích bytů, které by měly pomoci právě těmto skupinám obyvatel. Azylové bydlení je jednou z posledních variant pro občany, kteří přišli jakýmkoliv způsobem o střechu nad hlavou.

Rozvojové aktivity: I. Podpora výstavby dalších bytů pro mladé

Realizátor: Město Litoměřice – OSVaZ, ROZ, OSMM, OSBH

Doba realizace: Od 2006

Odhad nákladů: Dle projektové dokumentace

Zdroje financování:

- Městský rozpočet
- Evropské fondy (IOP)

Vazba na další opatření:

S2.2 Zpřístupnění města pro občany s omezenou schopností pohybu a orientace

S3.3 Realizace společných mezisektorových projektů na úrovni města příp. regionu v oblasti sociálních služeb

S4.1 Pravidelná aktualizace a realizace Komunitního plánu, monitoring naplňování cílů, podpora manažerské skupiny NNO

S4.2 Podpora „Plánu zdraví a kvality života“ a akcí v rámci jeho programu

Strategický cíl S3: Podpora činností a rozšiřování nabídky činností neziskových organizací v souladu s cíli Komunitního plánu sociálních služeb a Plánu zdraví

Opatření S3.1: Rozvoj projektů zaměřených na řešení nezaměstnanosti

Popis opatření: Vysoká míra nezaměstnanosti je charakteristická pro celý Ústecký kraj. Přestože tento region nezaznamenává kalamitní postižení nezaměstnaností způsobenou zánikem dominantního zaměstnavatele, úbytek pracovních příležitostí je sice pozvolný, ale má trvalý charakter. Cílem opatření je tedy ve spolupráci s příslušnými úřady, vzdělávacími institucemi a potenciálními zaměstnavateli připravovat projekty, které by pomohly v řešení této situace na trhu práce, jako je např. zvýšení adaptability nezaměstnaných s nevyhovující kvalifikací apod. Opatření bude řešeno v Komunitním plánu.

Rozvojové aktivity:

- I. obecně prospěšné práce a resocializační programy nařízené soudem
- II. rozvoj počítačové gramotnosti občanů se zdravotním a sociálním handicapem
- III. rekvalifikační a resocializační středisko Progres – podpora u dlouhodobě nezaměstnaných a obtížně zaměstnatelných

Realizátor: Město Litoměřice – OSVaZ
Probační a mediální služba
Dům křesťanské pomoci
Diakonie ČCE (Agentura podporovaného zaměstnání)
Tyflocentrum (Program podporovaného zaměstnávání)

Doba realizace: Od 2006

Odhad nákladů: Dle typu překládaných projektů

Zdroje financování:

- o Městský rozpočet
- o Evropské fondy (OPLZaZ)

Vazba na další opatření:

S3.2 Rozvoj dobrovolnictví na úseku sociálních služeb i v dalších oblastech života města

S3.3 Realizace společných mezisektorových projektů na úrovni města příp. regionu v oblasti sociálních služeb

S4.1 Pravidelná aktualizace a realizace Komunitního plánu, monitoring naplňování cílů, podpora manažerské skupiny NNO

C2.6 Podpora projektů celoživotního vzdělávání

C4.2 Podpora rozvoje dopravního hřiště jako vzdělávacího střediska

Strategický cíl S3: Podpora činností a rozšiřování nabídky činností neziskových organizací v souladu s cíli Komunitního plánu sociálních služeb a Plánu zdraví

Opatření S3.2: Rozvoj dobrovolnictví na úseku sociálních služeb i v dalších oblastech života města

Popis opatření: Míra profesionalizace sociálních služeb je velmi vysoká.

Profesionalizace sociální práce má jisté výhody, jako například standard kvality, který lze certifikovat. Zároveň však vysoká míra profesionální péče nedokáže nahradit optimální míru podnětů sociálního klienta. Poskytovaná péče má většinou stanovený průběh, podléhá režimu a klient má pouze omezené možnosti kreativně zasáhnout například do tvorby svého volného času. To samozřejmě platí pro sociální klienty žijící v zařízeních nebo i jinak izolované od okolního světa – osoby omezené pohyblivostí, osoby osamělé apod.

Tyto nedostatky dokáže vykompenzovat či eliminovat dobrovolnictví. Prostřednictvím interakce face to face je klientovi umožněn kontakt pouze s jedním člověkem, který se věnuje výhradně jemu a může tak být navázán velmi důvěrný kontakt. Dobrovolnictví je hodně využíváno u seniorů, je možné jej využít například i u dětí s problémy učení a chování a dalších klientů např. postižených, neurotických apod.

- Rozvojové aktivity:**
- I. podpora dobrovolnictví (propagace, motivace, spolupráce)
 - II. podpora aktivit typu pomoz svému okolí, svému městu apod.

Realizátor: Klika I a další NNO za podpory Města

Doba realizace: 2007 - 2013

Odhad nákladů: Nefinanční opatření

Zdroje financování:

- o Nefinanční opatření

Vazba na další opatření:

- S2.2 Zpřístupnění města pro občany s omezenou schopností pohybu a orientace
- S3.1 Rozvoj projektů zaměřených na řešení nezaměstnanosti
- S3.3 Realizace společných mezisektorových projektů na úrovni města příp. regionu v oblasti sociálních služeb
- S4.1 Pravidelná aktualizace a realizace Komunitního plánu, monitoring naplňování cílů, podpora manažerské skupiny NNO
- S4.2 Podpora „Plánu zdraví a kvality života“ a akcí v rámci jeho programu
- S4.3 Podpora zajištění dostupné a kvalitní zdravotní péče pro obyvatele ve sféře ambulantní a lůžkové

Strategický cíl S3: Podpora činností a rozšiřování nabídky činností neziskových organizací v souladu s cíli Komunitního plánu sociálních služeb a Plánu zdraví

Opatření S3.3: Realizace společných mezisektorových projektů na úrovni města příp. regionu v oblasti sociálních služeb

Popis opatření: K podpoře rozvoje sociálních služeb je zapotřebí vytvořit partnerství různých subjektů, které se svým zaměřením a aktivitami budou doplňovat a tím zároveň přispívat k rozvoji těchto služeb. Jako nejvhodnější podpora spolupráce mezi poskytovateli sociálních služeb je, dle zkušenosti samotných subjektů působících v oblasti sociálních služeb, tvorba a realizace společných mezisektorových projektů, v rámci kterých bude navázána spolupráce mezi občanským, soukromým a veřejným

	sektorem.
Rozvojové aktivity:	<ol style="list-style-type: none"> I. vytváření a rozvoj místního partnerství v oblasti sociálních služeb II. příprava realizace společných mezisektorových projektů III. koordinace a doplňování aktivit jednotlivých subjektů působících v oblasti soc. služeb
Realizátor:	Město Litoměřice – OSVaZ, koordinátor PLZM NNO
Doba realizace:	Od 2006
Odhad nákladů:	Nefinanční opatření
Zdroje financování:	<ul style="list-style-type: none"> o Nefinanční opatření
Vazba na další opatření:	<p>S1.1 Zasiťování subjektů zainteresovaných v systému sociální péče za účelem informovanosti (Zvýšení spolupráce s lékaři ve městě v oblasti sociálních služeb)</p> <p>S1.2 Pravidelná aktualizace Katalogu nabídky sociálních služeb</p> <p>S1.3 Systémová podpora informovanosti o soc. službách</p> <p>S4.1 Pravidelná aktualizace a realizace Komunitního plánu, monitoring naplňování cílů, podpora manažerské skupiny NNO</p> <p>S4.2 Podpora „Plánu zdraví a kvality života“ a akcí v rámci jeho programu</p> <p>S4.3 Podpora zajištění dostupné a kvalitní zdravotní péče pro obyvatele ve sféře ambulantní a lůžkové</p>
Strategický cíl S4:	Aktualizace a naplňování cílů Komunitního plánu sociálních služeb a Plánu zdraví a kvality života
Opatření S4.1:	Pravidelná aktualizace Komunitního plánu, monitoring naplňování cílů, podpora manažerské skupiny NNO
Popis opatření:	Město Litoměřice má zpracovaný Komunitní plán sociálních služeb na roky 2004 – 2006. Bude tedy zapotřebí zajistit jeho aktualizaci, jež bude vycházet z vyhodnocení předchozích období, provedeného monitoringu naplňování stanovených cílů a dosažených výsledků.
Rozvojové aktivity:	<ol style="list-style-type: none"> I. pravidelná aktualizace Komunitního plánu II. monitoring plnění stanovených cílů III. podpora manažerské skupiny NNO
Realizátor:	Město Litoměřice – OSVaZ NNO
Doba realizace:	2006
Odhad nákladů:	342 tis. Kč – dále nefinanční opatření
Zdroje financování:	<ul style="list-style-type: none"> o Městský rozpočet o Evropské fondy (OPLZaZ)
Vazba na další opatření:	<p>S1.1 Zasiťování subjektů zainteresovaných v systému sociální péče za účelem informovanosti (Zvýšení spolupráce s lékaři ve městě v oblasti sociálních služeb)</p> <p>S1.2 Pravidelná aktualizace Katalogu nabídky sociálních služeb</p> <p>S1.3 Systémová podpora informovanosti o soc. službách</p>

Strategický cíl S4: Aktualizace a naplňování cílů Komunitního plánu sociálních služeb a Plánu zdraví a kvality života

Opatření S4.2: Podpora realizace akcí zařazených do „Plánu zdraví a kvality života“ a akcí v rámci jeho programu

Popis opatření: V rámci účasti sítě Zdravých měst bude město podporovat „Plán zdraví a kvality života“ a především aktivity, které budou v jeho rámci pořádány a realizovány.

Rozvojové aktivity: I. Podpora aktivit dle zpracovaného Akčního plánu na dané časové období

Realizátor: Město Litoměřice – ROZ
NNO
Školy

Doba realizace: Každoročně

Odhad nákladů: 300 tis. Kč

Zdroje financování: o Městský rozpočet
o Evropské fondy (OPLZaZ)

Vazba na další opatření: C3.8 Spolupráce NNO a města v rámci "Projektu Litoměřice - Zdravé město"
C4.1 Realizace akcí v rámci programu "Prevence kriminality na místní úrovni - partnerství"
C4.4 V rámci "Projektu Litoměřice - Zdravé město" podporovat akce zaměřené na iniciaci programů směřujících k prevenci a snížení počtu úrazů, nehod, patologických jevů
Z1.3 Podpora a rozvoj osvětových akcí celostátně podporovaných Národní sítí Zdravých měst ČR

Strategický cíl S4: Aktualizace a naplňování cílů Komunitního plánu sociálních služeb a Plánu zdraví a kvality života

Opatření S4.3: Podpora zajištění dostupné a kvalitní zdravotní péče pro obyvatele ve sféře ambulantní a lůžkové

Popis opatření: Cílem opatření je optimalizace dostupnosti a kvality ambulantní i lůžkové zdravotní péče a to na základě provedení analýzy stavu a spokojenosti obyvatel v této oblasti.

Rozvojové aktivity: I. zpracování analýzy spokojenosti a dostupnosti uvedených zařízení pro obyvatele města
II. opatření vyvozená ze závěrů analýzy
III. realizace opatření
IV. monitoring plnění opatření
V. zajištění kvalitní dopravní dostupnosti ke zdravotnickým zařízením
VI. podpora maximálního využití budov a ploch v areálu nemocnice

Realizátor: Město Litoměřice – Rada města
Městská nemocnice

Doba realizace: 2007 – 2013

Odhad nákladů:	<i>Dle navržených opatření</i>
Zdroje financování:	<ul style="list-style-type: none">○ <i>Městský rozpočet</i>○ <i>Evropské fondy (IOP)</i>○ <i>Státní (MZDČR)</i>
Vazba na další opatření:	<ul style="list-style-type: none"><i>S1.2 Pravidelná aktualizace Katalogu nabídky sociálních služeb</i><i>S1.3 Systémová podpora informovanosti o soc. službách</i><i>S2.2 Zpřístupnění města pro občany s omezenou schopností pohybu a orientace</i><i>S3.3 Realizace společných mezisektorových projektů na úrovni města příp. regionu v oblasti sociálních služeb</i><i>S4.1 Pravidelná aktualizace a realizace Komunitního plánu, monitoring naplňování cílů, podpora manažerské skupiny NNO</i><i>S4.2 Podpora „Plánu zdraví a kvality života“ a akcí v rámci jeho programu</i>

Podrobná specifikace opatření kritické oblasti Podnikání a cestovní ruch

Strategický cíl P1: Zvýšení vzájemné spolupráce mezi městem a podnikateli

Opatření P1.1: Rozvoj vzájemné informovanosti – vybudování systému komunikace a zapojení OHK

Popis opatření: Aby aktivity města a podnikatelské záměry podnikatelů byly v souladu a byl tak podpořen rozvoj podnikatelských aktivit je nutné mít dostatek informací na obou stranách. Proto je nutné vytvoření takového systému, který by vzájemnou informovanost a komunikaci podpořil.

Rozvojové aktivity:

- I. vytvoření komise města ze zástupců města, podnikatelů, OHK apod.
- II. návrh systému komunikace a informovanosti

Realizátor: Město Litoměřice – OS
Podnikatelé
OHK

Doba realizace: Od 2007

Odhad nákladů: Nefinanční opatření

Zdroje financování: o Nefinanční opatření

Vazba na další opatření:

- P1.2 Podpora vybudování centra podnikatelských služeb ve spolupráci s místními organizacemi (ÚP, OHK, SŽML)
- P1.3 Zpracování akčního plánu rozvoje příležitostí a pobídek pro podnikání v Litoměřicích a následná podpora inovativních podnikatelských záměrů
- P1.4 Nastavení systému pro hodnocení kvality turistických služeb

Strategický cíl P1: Zvýšení vzájemné spolupráce mezi městem a podnikateli

Opatření P1.2: Podpora vybudování centra podnikatelských služeb ve spolupráci s místními organizacemi

Popis opatření: Malí a zejména drobní podnikatelé jsou nuceni díky složitosti zákonů, vyhlášek, norem a předpisů mnohdy vyhledávat poradenské služby, které jim zajišťují agendu a administrativu s tím spojenou. Smyslem opatření je vybudování takového centra, které by komplexně tyto služby nabízelo, aniž by podnikatel musel tyto složité vyhledávat.

Rozvojové aktivity:

- I. zpracování návrhu na vybudování podnikatelského poradenského centra včetně jeho obsazenosti (náplně služeb)
- II. zpracování konkrétního projektu, projektové dokumentace
- III. vytipování vhodného dotačního titulu
- IV. zpracování žádosti a povinné dokumentace dle požadavků dotačního titulu
- V. podání žádosti

Realizátor: OHK, ÚP, SŽML a ostatní podnikatelé za podpory Města

Doba realizace:	2008 - 2009
Odhad nákladů:	Očekává se pouze částečná participace města na realizaci projektu
Zdroje financování:	<ul style="list-style-type: none"> ○ Evropské fondy (OPPI, IOP) ○ Soukromé
Vazba na další opatření:	<p>P1.1 Rozvoj vzájemné informovanosti – vybudování systému komunikace a zapojení OHK</p> <p>P1.3 Zpracování akčního plánu rozvoje příležitostí a pobídek pro podnikání v Litoměřicích a následná podpora inovativních podnikatelských záměrů</p>
Strategický cíl P1:	Zvýšení vzájemné spolupráce mezi městem a podnikateli
Opatření P1.3:	Zpracování Akčního plánu rozvoje příležitostí a pobídek pro podnikání v Litoměřicích
Popis opatření:	V návaznosti na zpracovaný Strategický plán bude zpracován akční plán, jehož cílem je vytipovat příležitosti pro podnikání ve městě a navrhnout možné způsoby podpory podnikání ze strany města. Součástí tvorby akčního plánu bude i rozsáhlý průzkum podnikatelského prostředí, včetně zpracování obchodního atlasu města.
Rozvojové aktivity:	<ol style="list-style-type: none"> I. provedení průzkumu podnikatelského prostředí včetně tvorby obchodního atlasu města II. zpracování akčního plánu rozvoje příležitostí a pobídek pro podnikání v Litoměřicích III. podpora realizace navržených opatření a inovativních projektů
Realizátor:	Město Litoměřice – ROZ Soukromý sektor
Doba realizace:	2007
Odhad nákladů:	I.+ II. Plně hrazeno z projektu Europodnikatelka 21. století III. nefinanční
Zdroje financování:	○ Evropské fondy (Phare 2003)
Vazba na další opatření:	<p>P1.1 Rozvoj vzájemné informovanosti – vybudování systému komunikace a zapojení OHK</p> <p>P1.2 Podpora vybudování centra podnikatelských služeb ve spolupráci s místními organizacemi (ÚP, OHK, SŽML)</p>
Strategický cíl P1:	Zvýšení vzájemné spolupráce mezi městem a podnikateli
Opatření P1.4:	Nastavení systému pro hodnocení kvality turistických služeb
Popis opatření:	Kvantita, ale také kvalita služeb v oblasti cestovního ruchu se v posledních letech výrazně zlepšila. Pro dosažení konkurenceschopné úrovně i na mezinárodním trhu služeb ČR však bude potřeba dalšího zlepšování, a to právě na poli kvality. Cílem opatření je proto vytvořit a zavést systém hodnocení kvality poskytovaných turistických služeb tak, aby na základě jejich vyhodnocení mohla být přijata nápravná opatření k odstranění zjištěných nedostatků.

Rozvojové aktivity:

- I. analýza současného stavu turistických služeb z hlediska jejich kvality
- II. vyhodnocení a stanovení výchozích kritérií pro vytvoření hodnotícího systému
- III. certifikace turistických služeb

Realizátor: Město Litoměřice – KT, OS

Doba realizace: Od 2007

Odhad nákladů: 20 tis. Kč/rok

Zdroje financování:

- Městský rozpočet
- Evropské fondy (ROP)

Vazba na další opatření:

P1.1 Rozvoj vzájemné informovanosti – vybudování systému komunikace a zapojení OHK
 P1.2 Podpora vybudování centra podnikatelských služeb ve spolupráci s místními organizacemi (ÚP, OHK, SŽML)
 P1.3 Zpracování akčního plánu rozvoje příležitostí a pobídek pro podnikání v Litoměřicích a následná podpora inovativních podnikatelských záměrů

Strategický cíl P2: **Oživení historického centra města pro cestovní ruch**

Opatření P2.1: **Podpora instalace a provozu obč. zařízení na náměstí**

Popis opatření: Cílem tohoto opatření je oživení historického centra města za podmínky získání shody mezi památkáři a podnikatelskými subjekty, které zde mají své živnosti (popř. uvažují o jejím otevření).

Rozvojové aktivity:

- I. vyvolání společného jednání mezi zainteresovanými stranami a hledání konsenzu
- II. vyčlenění ploch pro zřízení obč. zařízení
- III. nabídka ploch podnikatelům

Realizátor: Město Litoměřice – KT, OS
 Podnikatelský sektor

Doba realizace: 2007

Odhad nákladů: 1 mil. Kč

Zdroje financování:

- Městský rozpočet
- Evropské fondy (ROP)
- Soukromé

Vazba na další opatření:

P1.2 Podpora vybudování centra podnikatelských služeb ve spolupráci s místními organizacemi (ÚP, OHK, SŽML)
 P1.3 Zpracování akčního plánu rozvoje příležitostí a pobídek pro podnikání v Litoměřicích a následná podpora inovativních podnikatelských záměrů
 B4.1 Naplňování zadání Návrhu Územního plánu

Strategický cíl P2: **Oživení historického centra města pro cestovní ruch**

Opatření P2.2: **Podpora inovace podzemní prohlídkové trasy**

Popis opatření: Díky historickému jádru města zde existuje turistická atraktivita, které je nutno využít pro rozvoj CR ve městě a zejména v centru

města a jeho oživení. Jsou jimi podzemní prohlídkové trasy, které jsou však zpřístupněny pouze částečně.

- Rozvojové aktivity:**
- I. zpracování projektu revitalizace a využití podzemní prohlídkové trasy
 - II. zpracování projektové dokumentace
 - III. vytipování dotačního titulu vhodného pro spolufinancování realizace projektu
 - IV. zpracování žádosti se všemi povinnými přílohami dle požadavků dotačního titulu
 - V. podání žádosti

Realizátor: Město Litoměřice – KT, OS, OŠKSaPP
Muzeum

Doba realizace: V závislosti na získání dotace (2007 – 2009)

Odhad nákladů: cca 500 tis. Kč

- Zdroje financování:**
- Městský rozpočet
 - Evropské fondy (ROP, IOP)

Vazba na další opatření:

P1.3 Zpracování akčního plánu rozvoje příležitostí a pobídek pro podnikání v Litoměřicích a následná podpora inovativních podnikatelských záměrů

P5.1 Rozvoj turistického informačního systému

P5.5 Zpracování a realizace marketingové strategie rozvoje cestovního ruchu města Litoměřice

Strategický cíl P2: **Oživení historického centra města pro cestovní ruch**

Opatření P2.3: **Zpřístupnění sakrálních staveb pro turisty**

Popis opatření: Církev hrála v historii města nezanedbatelnou roli a i v současnosti zaujímá z historického hlediska své místo ve společnosti. Město počítá i v budoucnosti se spoluprací s církví a možnostmi využití sakrálních staveb k částečně komerčním účelům. Tímto je myšleno zpřístupnění významných sakrálních staveb turistům.

- Rozvojové aktivity:**
- I. dosažení dohody se zástupci církve o podmínkách zpřístupnění sakrálních staveb
 - II. zajištění průvodcovských služeb

Realizátor: Město Litoměřice – KT, OS, OŠKSaPP
Biskupství

Doba realizace: Od 2007

Odhad nákladů: 250 tis. Kč/rok

- Zdroje financování:**
- Městský rozpočet
 - Evropské fondy (ROP)
 - Církevní

Vazba na další opatření:

C3.1 Podpora kulturních, společenských, volnočasových akcí a vzájemné spolupráce NNO a kulturních zařízení na území města (grantový program města)

C3.3 Rozvoj spolupráce s Biskupstvím

P3.2 Rozvoj kongresové turistiky ve městě

Strategický cíl P2:	Oživení historického centra města pro cestovní ruch
Opatření P2.4:	Podpora rozvoje nabídek rekreačních aktivit pro rodiny s dětmi
Popis opatření:	<i>Smyslem opatření je vytvoření podmínek pro trávení volného času a rekreačních pobytů rodin s dětmi ve městě. Uvažuje se o jejich vytvoření např. v prostorách parků a Gotického hradu, zřízením dětských koutků a hřišť.</i>
Rozvojové aktivity:	<i>I. pořádání kulturních aktivit určených pro rodiny s dětmi II. vytvoření zázemí pro rodiny s dětmi, které je určeno k celoročnímu využití</i>
Realizátor:	<i>Město Litoměřice – KT, OS Soukromé subjekty</i>
Doba realizace:	<i>2007 - 2013</i>
Odhad nákladů:	<i>3 mil. Kč</i>
Zdroje financování:	<i>o Městský rozpočet o Evropské fondy (ROP) o Soukromé</i>
Vazba na další opatření:	<i>C1.5 Podpora volnočasových a rekreačních aktivit na Písečném a Střeleckém ostrově P3.3 Dotváření oddechové a sportovní zóny v oblasti Písečného a Střeleckého ostrova P3.4 Propojení města se základními páteřními cyklostezkami Ústeckého kraje P3.8 Zvýšení rekreačního využití příměstských lesů a turistických atraktivit v okolí města (Důl Richard, Varhošť)</i>

Strategický cíl P2:	Oživení historického centra města pro cestovní ruch
Opatření P2.5:	Údržba a obnova historických památek prostřednictvím realizace programu regenerace MPR
Popis opatření:	<i>Záměrem opatření je postupná obnova a údržba historického centra města dle Programu regenerace MPR. (Viz příloha)</i>
Rozvojové aktivity:	<i>I. realizace Programu regenerace MPR</i>
Realizátor:	<i>Město Litoměřice – MŠK SaPP Soukromé subjekty</i>
Doba realizace:	<i>2007 – 2013</i>
Odhad nákladů:	<i>Dle Programu regenerace MPR</i>
Zdroje financování:	<i>o Městský rozpočet o Evropské fondy (ROP) o Soukromé</i>
Vazba na další opatření:	<i>P1.3 Zpracování akčního plánu rozvoje příležitostí a pobídek pro podnikání v Litoměřicích a následná podpora inovativních podnikatelských záměrů P2.1 Podpora instalace a provozu obč. zařízení na náměstí P2.2 Podpora inovace podzemní prohlídkové trasy P2.3 Zpřístupnění sakrálních staveb pro turisty</i>

Strategický cíl P3: Rozvoj infrastruktury pro moderní formy cestovního ruchu

Opatření P3.1: Realizace projektu „Svatostánek českého vinařství“ v Gotickém hradu

Popis opatření: Předmětem tohoto projektu je revitalizace a rekonstrukce významné historické památky – Gotického hradu, který se nachází v městské památkové zóně v Litoměřicích. Po rekonstrukci zde vznikne multifunkční centrum, jehož náplní bude prezentace historie a tradic pěstování vinné révy a výroby vína

- Rozvojové aktivity:**
- I. zpracování projektové dokumentace a dalších příloh, nutných pro podání žádosti o spolufinancování realizace projektu
 - II. výběrové řízení na zpracovatele dokumentací – studie proveditelnosti, CBA, projektové dokumentace ke stavebnímu řízení apod.
 - III. zpracování žádosti o dotaci z vybraného dotačního titulu
 - IV. zajištění finančních prostředků na spolufinancování realizace projektu z rozpočtu města
 - V. podání žádosti

Realizátor: Město Litoměřice – KT, ROZ

Doba realizace: 2006 – 2010

Odhad nákladů: 150 mil. Kč

- Zdroje financování:**
- Městský rozpočet
 - Evropské fondy (ROP, IOP)

Vazba na další opatření: C3.1 Podpora kulturních, společenských, volnočasových akcí a vzájemné spolupráce NNO a kulturních zařízení na území města (grantový program města)
C3.2 Příprava programu využití Gotického hradu

Strategický cíl P3: Rozvoj infrastruktury pro moderní formy cestovního ruchu

Opatření P3.2: Rozvoj kongresové turistiky ve městě

Popis opatření: Kongresová turistika je jednou z nových forem produktů cestovního ruchu. Město Litoměřice se svým historickým centrem a množstvím vhodných historických objektů (též možné využití sakrálních staveb ve spolupráci s církví k těmto účelům) má dostatečné předpoklady k rozvoji tohoto druhu turismu.

- Rozvojové aktivity:**
- I. vytipování vhodných objektů k realizaci – vzniku kongresových center
 - II. zahájení jednání s vlastníky objektů, pokud jím není město
 - III. příprava náplně těchto center, zpracování koncepce jejich využívání

Realizátor: Město Litoměřice – KT, ROZ
Spolupráce se soukromými subjekty

Doba realizace: 2007 - 2013

Odhad nákladů: Dle projektu

Zdroje financování:	<ul style="list-style-type: none">○ Městský rozpočet○ Evropské fondy (ROP, IOP)○ Soukromé
Vazba na další opatření:	<p>C3.1 Podpora kulturních, společenských, volnočasových akcí a vzájemné spolupráce NNO a kulturních zařízení na území města (grantový program města)</p> <p>P1.3 Zpracování akčního plánu rozvoje příležitostí a pobídek pro podnikání v Litoměřicích a následná podpora inovativních podnikatelských záměrů</p> <p>P2.1 Podpora instalace a provozu obč. zařízení na náměstí</p> <p>P2.3 Zpřístupnění sakrálních staveb pro turisty</p> <p>P5.1 Rozvoj turistického informačního systému</p> <p>P5.2 Zkvalitnění informačních materiálů v cizích jazycích</p> <p>P5.5 Zpracování a realizace marketingové strategie rozvoje cestovního ruchu města Litoměřice</p>
Strategický cíl P3:	Rozvoj infrastruktury pro moderní formy cestovního ruchu
Opatření P3.3:	Dotváření oddechové a sportovní zóny v oblasti Písečného a Střeleckého ostrova
Popis opatření:	Výše uvedené části města mají díky své poloze a charakteru předpoklady pro další rozvoj oddechové a sportovní zóny, kterých je ve městě nedostatek
Rozvojové aktivity:	<ol style="list-style-type: none">I. dotváření oddechové a sportovní zóny ve vymezených oblastechII. rozšíření nabídky stávajícího vybavení z hlediska potřeb místních obyvatelIII. podpora vybudování prostor pro rekreační a volnočasové aktivity (kemp, park, apod.)
Realizátor:	TJ Slavoj Litoměřice ve spolupráci s Městem Litoměřice
Doba realizace:	2007 - 2013
Odhad nákladů:	5 mil. Kč
Zdroje financování:	<ul style="list-style-type: none">○ Městský rozpočet○ Evropské fondy (ROP)○ Soukromé
Vazba na další opatření:	<p>C1.2 Zachování a rozvoj specifických sportovišť pro všechny věkové kategorie včetně potřebného zázemí a vytvoření systému dětských hřišť</p> <p>C1.5 Podpora volnočasových a rekreačních aktivit na Písečném a Střeleckém ostrově</p> <p>P2.4 Podpora rozvoje nabídek rekreačních aktivit pro rodiny s dětmi</p>
Strategický cíl P3:	Rozvoj infrastruktury pro moderní formy cestovního ruchu
Opatření P3.4:	Propojení města se základními páteřními cyklostezkami Ústeckého kraje
Popis opatření:	V návaznosti na nově vytvářený vnitřní dopravní systém, jehož součástí by měla být také navržená síť cyklostezek, bude realizováno toto opatření, které by mělo zajistit propojení vnitřní

	sítě se základními páteřními cyklostezkami v okolí města a vytvořit tak komplexní síť.
Rozvojové aktivity:	<ol style="list-style-type: none"> I. propojení cyklostezky Labe – Ohře II. dobudování úseku Litoměřice - Třeboutice III. rozvoj cyklostezek v rámci MAS České středohoří
Realizátor:	Město Litoměřice – ROZ
Doba realizace:	2007 – 2013
Odhad nákladů:	<ol style="list-style-type: none"> I. 20 mil. Kč II. 15 mil. Kč III. dle projektu
Zdroje financování:	<ul style="list-style-type: none"> ○ Městský rozpočet ○ Evropské fondy (ROP)
Vazba na další opatření:	<p>D1.1 Navržení komplexního řešení dopravního systému a údržby komunikací</p> <p>D2.1 Návrh a vytvoření sítě cyklostezek v rámci vnitřního dopravního systému včetně rozvoje technického a informačního zázemí</p> <p>P5.1 Rozvoj turistického informačního systému</p> <p>P5.5 Zpracování a realizace marketingové strategie rozvoje cestovního ruchu města Litoměřice</p>
Strategický cíl P3:	Rozvoj infrastruktury pro moderní formy cestovního ruchu
Opatření P3.5:	Rozvoj lázeňské turistiky – v případě úspěšné realizace geotermálního projektu
Popis opatření:	<i>Toto opatření bude navazovat na připravovaný geotermální projekt. Ten bude uskutečněn v případě příznivých výsledků v současnosti prováděného průzkumu. Podaří-li se tento projekt realizovat, otevírá se možnost pro rozvoj lázeňství v Litoměřicích a navazující lázeňské turistiky.</i>
Rozvojové aktivity:	<ol style="list-style-type: none"> I. realizace geotermálního projektu II. návrh využití výstupů projektu v oblasti lázeňské péče a posouzení proveditelnosti záměru III. zpracování projektů na výstavbu lázeňských zařízení, popř. využití stávajících objektů IV. podpora realizace záměru
Realizátor:	Město Litoměřice – KT, ROZ, OŽP
Doba realizace:	2008 - 2010
Odhad nákladů:	300 mil. Kč
Zdroje financování:	<ul style="list-style-type: none"> ○ Městský rozpočet ○ Evropské fondy (ROP, IOP) ○ Soukromé
Vazba na další opatření:	<p>P1.3 Zpracování akčního plánu rozvoje příležitostí a pobídek pro podnikání v Litoměřicích a následná podpora inovativních podnikatelských záměrů</p> <p>Z2.1 Realizace geotermálního projektu</p> <p>Z2.2 Podpora využívání obnovitelných zdrojů energie ve městě (solární energie, fotovoltaika a tepelná čerpadla)</p> <p>P5.1 Rozvoj turistického informačního systému</p>

P5.5 Zpracování a realizace marketingové strategie rozvoje cestovního ruchu města Litoměřice

Strategický cíl P3: **Rozvoj infrastruktury pro moderní formy cestovního ruchu**

Opatření P3.6: **Rozšíření golfového hřiště v Tereziňské kotlině**

Popis opatření: *Cílem opatření je rozšíření služeb v oblasti sportovního vyžití, v tomto případě o rozšíření golfového hřiště v Tereziňské kotlině.*

Rozvojové aktivity:

- I. zařazení záměru do Územního plánu*
- II. politická podpora záměru*

Realizátor: *Soukromý subjekt ve spolupráci s městem Litoměřice – OSMM, ROZ*

Doba realizace: *2007 - 2008*

Odhad nákladů: *Nefinanční opatření*

Zdroje financování: *o Nefinanční opatření*

Vazba na další opatření: *C1.2 Zachování a rozvoj specifických sportovišť pro všechny věkové kategorie včetně potřebného zázemí a vytvoření systému dětských hřišť*
P1.3 Zpracování akčního plánu rozvoje příležitostí a pobídek pro podnikání v Litoměřicích a následná podpora inovativních podnikatelských záměrů
P3.2 Rozvoj kongresové turistiky ve městě
P5.1 Rozvoj turistického informačního systému
P5.5 Zpracování a realizace marketingové strategie rozvoje cestovního ruchu města Litoměřice

Strategický cíl P3: **Rozvoj infrastruktury pro moderní formy cestovního ruchu**

Opatření P3.7: **Podpora rozvoje ubytovacích a stravovacích kapacit**

Popis opatření: *Kapacita ubytovacích a stravovacích zařízení je v době turistické sezóny nedostatečná. Nedostatečné je též zastoupení hotelů vyšších standardů. Cílem opatření je tedy podpořit jejich další rozvoj s ohledem na rentabilitu tohoto odvětví i mimo sezónu a podpořit rozšíření nabídky ubytovacích služeb nejvyšších standardů.*

Rozvojové aktivity:

- I. vytváření podmínek pro rozvoj a rozšíření ubytovacích a stravovacích kapacit*
- II. podpora vybudování ubytovacích kapacit vyšších standardů (jednání s provozovateli nadnárodních sítí hotelů)*
- III. zřízení ubytovacích kapacit v rámci projektů města (Zimní stadion, Gotický hrad, atd.)*

Realizátor: *Soukromé subjekty za pomoci města Litoměřice – OSMM, OSBH, OS*

Doba realizace: *průběžně*

Odhad nákladů: *Dle projektů*

Zdroje financování:

- o Městský rozpočet*
- o Evropské fondy (ROP)*

	<ul style="list-style-type: none">○ Soukromé
Vazba na další opatření:	<p>P1.3 Zpracování akčního plánu rozvoje příležitostí a pobídek pro podnikání v Litoměřicích a následná podpora inovativních podnikatelských záměrů</p> <p>P1.4 Nastavení systému pro hodnocení kvality turistických služeb</p> <p>P2.1 Podpora instalace a provozu obč. zařízení na náměstí</p> <p>P3.2 Rozvoj kongresové turistiky ve městě</p> <p>P5.5 Zpracování a realizace marketingové strategie rozvoje cestovního ruchu města Litoměřice</p>
Strategický cíl P3:	Rozvoj infrastruktury pro moderní formy cestovního ruchu
Opatření P3.8:	Zvýšení rekreačního využití příměstských lesů a turistických atraktivit v okolí města (Důl Richard, Varhošť)
Popis opatření:	<p>Smyslem opatření je rozšíření využitelnosti atraktivního zázemí města pro moderní formy cestovního ruchu.</p>
Rozvojové aktivity:	<ol style="list-style-type: none">I. rozvoj myslivosti (mezinárodní spolupráce)II. rozhledna VarhošťIII. Bílé stráněIV. RadobýlV. Mostná horaVI. podpora nových a netradičních druhů rekreace
Realizátor:	<p>Soukromý subjekt Klub českých turistů Org. složka - lesní hospodářství</p>
Doba realizace:	2007 - 2013
Odhad nákladů:	Není vyčíslena (dle příspěvků a potřeb)
Zdroje financování:	<ul style="list-style-type: none">○ Městský rozpočet○ Evropské fondy (ROP)○ Soukromé
Vazba na další opatření:	<p>C3.1 Podpora kulturních, společenských, volnočasových akcí a vzájemné spolupráce NNO a kulturních zařízení na území města (grantový program města)</p> <p>P1.3 Zpracování akčního plánu rozvoje příležitostí a pobídek pro podnikání v Litoměřicích a následná podpora inovativních podnikatelských záměrů</p> <p>P2.4 Podpora rozvoje nabídek rekreačních aktivit pro rodiny s dětmi</p> <p>P5.5 Zpracování a realizace marketingové strategie rozvoje cestovního ruchu města Litoměřice</p> <p>P5.6 Rozvoj partnerství v oblasti cestovního ruchu v regionu</p>
Strategický cíl P4:	Využití Labe pro CR
Opatření P4.1:	Podpora výstavby přístaviště a kotvišť
Popis opatření:	<p>Cílem opatření je vybudování zázemí pro rekreační plavbu na dolním Labi na významné labsko – vltavské vodní cestě a zvýšit tak zájem o vodní turistiku. Předmětem realizace bude vybudování přístavní zdi s plovoucími moly a zázemím pro</p>

posádky plavidel, tím bude možné proplouvajícím plavidlům Litoměřicemi nabídnout místo k zastavení a ukotvení.

- Rozvojové aktivity:**
- I. spolupráce města se soukromým subjektem, který zajistí vybudování zázemí (toalety, sprchy, možnost využití napojení plavidel na vodu a kanalizaci, možnost tankování PHM, občerstvení, kontejnery na odpadky) a kompletní infrastrukturu (příjezdové komunikace, chodníky, parkoviště, napojení lokality na inženýrské sítě)
 - II. podpora projektu Povodí Labe „Výstavba vývazíšť a zázemí pro rekreační plavbu“

Realizátor: Povodí Labe
Soukromý subjekt
Město Litoměřice – ROZ, KT, OŽP

Doba realizace: 2007 - 2009

Odhad nákladů: Cca 4 mil. Kč

- Zdroje financování:**
- Soukromé
 - Státní (Povodí Labe)

Vazba na další opatření:

P1.3 Zpracování akčního plánu rozvoje příležitostí a pobídek pro podnikání v Litoměřicích a následná podpora inovativních podnikatelských záměrů

P4.2 Úprava přístupových tras do centra města (značení, osvětlení,..)

P4.3 Oživení rekreační lodní dopravy na Labi

P5.5 Zpracování a realizace marketingové strategie rozvoje cestovního ruchu města Litoměřice

Strategický cíl P4: **Využití Labe pro CR**

Opatření P4.2: **Úprava přístupových tras do centra města (značení, osvětlení, atd.)**

Popis opatření: Cílem opatření je zajištění dopravní infrastruktury ve smyslu úprav a rekonstrukcí přístupových tras do centra města v návaznosti na rozvoj přístaviště.

- Rozvojové aktivity:**
- I. technické úpravy přístupových tras do centra města z prostoru přístaviště

Realizátor: Město Litoměřice – ROZ

Doba realizace: 2007 - 2013

Odhad nákladů: 5 mil. Kč

- Zdroje financování:**
- Městský rozpočet
 - Evropské fondy (ROP)

Vazba na další opatření:

P4.1 Podpora výstavby přístaviště a kotvišť

P4.3 Oživení rekreační lodní dopravy na Labi

D1.1 Navržení komplexního řešení dopravního systému a údržby komunikací

Strategický cíl P4: **Využití Labe pro CR**

Opatření P4.3: **Oživení rekreační lodní dopravy na Labi**

Popis opatření: Cílem opatření je využití polohy města na řece Labi a potenciálu řeky pro rozvoj rekreační lodní dopravy. Realizace opatření je založena na podpoře dílčích aktivit, které podpoří rozvoj rekreační lodní dopravy a zatraktivní Litoměřice jako jednu z cílových lokalit rekreačních plaveb.

Rozvojové aktivity:

- I. zajištění zázemí pro rekreační lodní dopravu
- II. zajištění přístupu k atraktivitám města
- III. zajištění volnočasových a kulturních aktivit a využití v blízkosti vodního toku

Realizátor: Město Litoměřice – KT, ROZ
Soukromé subjekty
Povodí Labe

Doba realizace: 2007 - 2009

Odhad nákladů: Dle charakteru podporovaných aktivit

Zdroje financování:

- Městský rozpočet
- Evropské fondy (ROP)
- Soukromé

Vazba na další opatření:

P4.1 Podpora výstavby přístaviště a kotvišť
P4.2 Úprava přístupových tras do centra města (značení, osvětlení,..)
P5.1 Rozvoj turistického informačního systému
P5.2 Zkvalitnění informačních materiálů v cizích jazycích
P5.5 Zpracování a realizace marketingové strategie rozvoje cestovního ruchu města Litoměřice

Strategický cíl P5: **Funkční marketing cestovního ruchu**

Opatření P5.1: **Rozvoj turistického informačního systému**

Popis opatření: Z důvodu zatraktivnění města pro turisty a jejich cílenému nasměrování k žádaným turistickým cílům je nutné zajistit jejich dostatečnou orientaci ve městě se zaměřením na kulturní památky, atraktivitu a turistickou infrastrukturu.

Rozvojové aktivity:

- I. vytvoření turistického orientačního systému – cedule, směrové ukazatele a jejich efektivní rozmístění po městě

Realizátor: Město Litoměřice – ROZ, OS

Doba realizace: 2007 – 2009

Odhad nákladů: 2 mil. Kč

Zdroje financování:

- Městský rozpočet
- Evropské fondy (ROP)
- Soukromé

Vazba na další opatření:

P5.2 Zkvalitnění informačních materiálů v cizích jazycích
P5.3 Zkvalitnění lidských zdrojů v cestovním ruchu
P5.4 Vytvoření interaktivní mapy města a její umístění na internetových stránkách města
P5.5 Zpracování a realizace marketingové strategie rozvoje cestovního ruchu města Litoměřice

Strategický cíl P5: **Funkční marketing cestovního ruchu**

Opatření P5.2: **Zkvalitnění informačních materiálů v cizích jazycích**

Popis opatření: *K důkladnému marketingu v oblasti cestovního ruchu bezpochyby patří kvalitní cizojazyčné informační materiály. Stávající nabídka těchto materiálů se jeví jako nedostatečná.*

Rozvojové aktivity: I. *návrh, zpracování, tisk a distribuce cizojazyčných informačních a propagačních materiálů*

Realizátor: Město Litoměřice – KT, OS
Soukromé subjekty

Doba realizace: 2007 – 2013

Odhad nákladů: 450 tis. Kč/rok

Zdroje financování: ○ Městský rozpočet
○ Evropské fondy (ROP)

Vazba na další opatření: C3.9 *Vybudování funkčního informačního systému města o společenských a sportovních akcích*
P5.1 *Rozvoj turistického informačního systému*
P5.3 *Zkvalitnění lidských zdrojů v cestovním ruchu*
P5.4 *Vytvoření interaktivní mapy města a její umístění na internetových stránkách města*
P5.5 *Zpracování a realizace marketingové strategie rozvoje cestovního ruchu města Litoměřice*
P5.6 *Rozvoj partnerství v oblasti cestovního ruchu v regionu*

Strategický cíl P5: **Funkční marketing cestovního ruchu**

Opatření P5.3: **Zkvalitnění lidských zdrojů v cestovním ruchu**

Popis opatření: *Důležitou součástí fungujícího turistického průmyslu je dostatek kvalifikovaných a flexibilních pracovníků. Jedná se zejména o v současnosti nedostatečnou jazykovou, ale i odbornou vybavenost personálu ubytovacích a stravovacích zařízení a dalších subjektů, který přichází do styku s turisty a návštěvníky města.*

Rozvojové aktivity: I. *vzdělávání zaměstnanců z oblasti CR – marketing CR, jazyky, hotelnictví, manažer CR, atd.*
II. *vytváření společných projektů zaměřených na zkvalitňování lidských zdrojů v oblasti CR*
III. *podpora vytváření pracovních míst v cestovním ruchu pro nezaměstnané (rekvalifikační programy)*

Realizátor: soukromé subjekty
Město Litoměřice - KT

Doba realizace: 2007 - 2008

Odhad nákladů: 1 mil. Kč

Zdroje financování:	<ul style="list-style-type: none">○ Městský rozpočet○ Evropské fondy (OPLZaZ, OPV)○ Soukromé
Vazba na další opatření:	C2.6 Podpora projektů celoživotního vzdělávání P1.2 Podpora vybudování centra podnikatelských služeb ve spolupráci s místními organizacemi (ÚP, OHK, SŽML) P5.5 Zpracování a realizace marketingové strategie rozvoje cestovního ruchu města Litoměřice P5.6 Rozvoj partnerství v oblasti cestovního ruchu v regionu
Strategický cíl P5:	Funkční marketing cestovního ruchu
Opatření P5.4:	Vytvoření interaktivní mapy města a její umístění na internetových stránkách města
Popis opatření:	<i>Pro přilákání a jednodušší orientaci potenciálních návštěvníků města bude v rámci tohoto opatření za pomoci moderní technologie vytvořena interaktivní mapa města, která bude k dispozici na internetových stránkách města.</i>
Rozvojové aktivity:	I. vytvoření a umístění interaktivní mapy města na internetových stránkách města
Realizátor:	Město Litoměřice – OS, KT, ROZ
Doba realizace:	2007 - 2008
Odhad nákladů:	500 tis. Kč
Zdroje financování:	<ul style="list-style-type: none">○ Městský rozpočet○ Evropské fondy (ROP)○ Soukromé (inzerce, propagace)
Vazba na další opatření:	C3.9 Vybudování funkčního informačního systému města o společenských a sportovních akcích P5.1 Rozvoj turistického informačního systému P5.2 Zkvalitnění informačních materiálů v cizích jazycích P5.5 Zpracování a realizace marketingové strategie rozvoje cestovního ruchu města Litoměřice
Strategický cíl P5:	Funkční marketing cestovního ruchu
Opatření P5.5:	Zpracování a realizace marketingové strategie rozvoje cestovního ruchu města Litoměřice
Popis opatření:	<i>Díky množství a kvalitě dochovaného památkového fondu soustředěného v městské památkové rezervaci se jeví cestovní ruch a turistika v Litoměřicích jako nejperspektivnější průmyslové odvětví. Aby mohlo toto odvětví dále prosperovat je potřeba zajistit jeho rozvoj koncepčně.</i>
Rozvojové aktivity:	I. zpracování marketingové strategie rozvoje cestovního ruchu města Litoměřice II. realizace marketingové strategie rozvoje cestovního ruchu města Litoměřice
Realizátor:	Město Litoměřice – KT, ROZ
Doba realizace:	2007 - 2008

Odhad nákladů:	300 tis. Kč (zpracování marketingové strategie)
Zdroje financování:	<ul style="list-style-type: none">○ Městský rozpočet○ Evropské fondy (ROP)
Vazba na další opatření:	<p>P1.1 Rozvoj vzájemné informovanosti – vybudování systému komunikace a zapojení OHK</p> <p>P1.3 Zpracování akčního plánu rozvoje příležitostí a pobídek pro podnikání v Litoměřicích a následná podpora inovativních podnikatelských záměrů</p> <p>P1.4 Nastavení systému pro hodnocení kvality turistických služeb</p>
Strategický cíl P5:	Funkční marketing cestovního ruchu
Opatření P5.6:	Rozvoj partnerství v oblasti cestovního ruchu v regionu
Popis opatření:	Jedním z možných postupů v rozvoji cestovního ruchu je vytváření partnerství se subjekty s obdobným zaměřením, vytváření a nabízení společných balíčků služeb, prezentací na domácích i zahraničních trzích ČR apod.
Rozvojové aktivity:	<ol style="list-style-type: none">I. hledání a rozvoj partnerství v CR v regionu (i se zahraničními partnery)II. realizace společných projektůIII. vytváření nabídky společných balíčků turistických služeb
Realizátor:	Město Litoměřice – KT, OS
Doba realizace:	2007 - 2013
Odhad nákladů:	Nefinanční opatření
Zdroje financování:	<ul style="list-style-type: none">○ Nefinanční opatření
Vazba na další opatření:	<p>P1.1 Rozvoj vzájemné informovanosti – vybudování systému komunikace a zapojení OHK</p> <p>P1.2 Podpora vybudování centra podnikatelských služeb ve spolupráci s místními organizacemi (ÚP, OHK, SŽML)</p> <p>P1.3 Zpracování akčního plánu rozvoje příležitostí a pobídek pro podnikání v Litoměřicích a následná podpora inovativních podnikatelských záměrů</p> <p>P5.5 Zpracování a realizace marketingové strategie rozvoje cestovního ruchu města Litoměřice</p>

Podrobná specifikace opatření kritické oblasti Bydlení a územní rozvoj

Strategický cíl B1:	Koncepční řešení a využití potenciálních rozvojových lokalit
Opatření B1.1:	Podpora koncepčního využití Kasáren Dukelských hrdinů se zaměřením na: geotermální projekt, bydlení, občanskou vybavenost, služby, sportovní vyžití, chráněné dílny, atd.
Popis opatření:	<i>Areál kasáren obdobně jako v jiných městech ČR v období po listopadu 1989 zůstal prázdný a nevyužitý. Vzhledem k tomu, že se nabízí díky vhodné poloze ve městě možnost využití stávajících ploch a objektů, je uvažováno o úpravách pro bydlení, občanskou vybavenost, služby apod. (viz výše). Město se tak snaží zabránit postupnému zbytečnému chátrání a zneužití prostor kriminálními živly</i>
Rozvojové aktivity:	<ol style="list-style-type: none"> I. na základě výsledků provedeného průzkumu realizace geotermálního projektu II. zjištění zájmu o možnosti bydlení v těchto prostorách. III. dle stavu objektů navrhnout jejich využití pro bydlení, občanskou vybavenost, služby, sportovní vyžití apod. IV. zpracování konkrétních projektů na opravy objektů
Realizátor:	Město Litoměřice - (ROZ)
Doba realizace:	Od 2007
Odhad nákladů:	6 mil. Kč (dokumentace) a dále dle projektu
Zdroje financování:	<ul style="list-style-type: none"> ○ Městský rozpočet ○ Evropské fondy (OPŽP, IOP, ROP)
Vazba na další opatření:	<p>P1.3 Zpracování akčního plánu rozvoje příležitostí a pobídek pro podnikání v Litoměřicích a následná podpora inovativních podnikatelských záměrů</p> <p>B4.1 Naplňování zadání Návrhu Územního plánu</p> <p>S2.3 Podpora výstavby sociálních, startovacích bytů a azylového bydlení</p> <p>Z2.1 Realizace geotermálního projektu</p>

Strategický cíl B1:	Koncepční řešení a využití potenciálních rozvojových lokalit
Opatření B1.2:	Rozvoj výrobních ploch pro podnikatele
Popis opatření:	<i>Specifickým rysem Litoměřic je dominance nevýrobního sektoru a to ze 70%. V průběhu posledního desetiletí zde naopak řada výrobních zařízení zanikla nebo přerušila svůj provoz. Z funkčního a dispozičního hlediska je vhodné v plochách smíšeného funkčního využití v centru města stabilizovat především drobná řemesla a služby. V rámci sídelního útvaru lze vymezit zóny s větším soustředěním závodů a provozoven.</i>
Rozvojové aktivity:	<ol style="list-style-type: none"> I. vytipovat na základě nového územního plánu města vhodné lokality II. dle dispozic vytipovaných zón vymezit zaměření potenciálních investorů – drobná výroba, provozovny, sklady, logistická centra apod. III. zainvestování základní infrastruktury
Realizátor:	Město Litoměřice – ROZ ve spolupráci s OHK a dalšími sdruženími podnikatelů

Doba realizace:	2007 až 2009
Odhad nákladů:	50 mil. Kč
Zdroje financování:	<ul style="list-style-type: none"> ○ Městský rozpočet ○ Evropské fondy (OPPI)
Vazba na další opatření:	<p>P1.2 Podpora vybudování centra podnikatelských služeb ve spolupráci s místními organizacemi (ÚP, OHK, SŽML)</p> <p>P1.3 Zpracování akčního plánu rozvoje příležitostí a pobídek pro podnikání v Litoměřicích a následná podpora inovativních podnikatelských záměrů</p> <p>B1.3 Podpora obnovy brownfields města</p> <p>B4.1 Naplňování zadání Návrhu Územního plánu</p>

Strategický cíl B1: **Koncepční řešení a využití potenciálních rozvojových lokalit**

Opatření B1.3: **Podpora obnovy brownfields města**

Popis opatření: Zánikem drobných provozoven a závodů vznikají tzv. brownfields, tedy opuštěné, nevyužité areály a objekty. Cílem opatření je hledání východisek pro jejich využití ať již samotným městem, tak ve spolupráci s vlastníky, pokud je tato spolupráce možná (vlastník je ochoten, je znám a dosažitelný). Všechny aktivity budou v souladu s nově schváleným Územním plánem města.

Rozvojové aktivity:

- I. zmapování všech brownfields v katastru města
- II. zmapování vlastnických vztahů k nim
- III. zahájení jednání s vlastníky o možnostech jejich využití
- IV. zpracování potřebné dokumentace
- V. získání finančních prostředků na realizaci uvažovaných projektů

Realizátor: Město Litoměřice - ROZ

Doba realizace: 2007 - 2013

Odhad nákladů: V závislosti na stavu a způsobu využití

Zdroje financování:

- Městský rozpočet
- Evropské fondy (OPŽP, OPPI, ROP)

Vazba na další opatření:

P1.1 Rozvoj vzájemné informovanosti – vybudování systému komunikace a zapojení OHK

P1.2 Podpora vybudování centra podnikatelských služeb ve spolupráci s místními organizacemi (ÚP, OHK, SŽML)

P1.3 Zpracování akčního plánu rozvoje příležitostí a pobídek pro podnikání v Litoměřicích a následná podpora inovativních podnikatelských záměrů

B1.2 Rozvoj výrobních ploch pro podnikatele

B4.1 Naplňování zadání Návrhu Územního plánu

Strategický cíl B1: **Koncepční řešení a využití potenciálních rozvojových lokalit**

Opatření B1.4: **Příprava a realizace koncepčního využití Kasáren Pod Radobýlem**

Popis opatření: Obdobným způsobem jako je uvažováno s využitím kasáren

	<i>Dukelských hrdinů by mělo být využito i areálu Kasáren Pod Radobýlem</i>
Rozvojové aktivity:	<ol style="list-style-type: none"> I. zpracování koncepčního řešení využití areálu II. zpracování potřebné dokumentace – projektová dokumentace, studie proveditelnosti, popř. další dokumenty, dokládané jako povinné přílohy při podávání žádostí o dotaci III. realizace jednotlivých uvažovaných aktivit
Realizátor:	Město Litoměřice - ROZ
Doba realizace:	2010 - 2012
Odhad nákladů:	Dle způsobu využití
Zdroje financování:	<ul style="list-style-type: none"> ○ Městský rozpočet ○ Evropské fondy (IOP, ROP)
Vazba na další opatření:	<p>P1.3 Zpracování akčního plánu rozvoje příležitostí a pobídek pro podnikání v Litoměřicích a následná podpora inovativních podnikatelských záměrů</p> <p>B4.1 Naplňování zadání Návrhu Územního plánu</p> <p>S2.3 Podpora výstavby sociálních, startovacích bytů a azylového bydlení</p>
Strategický cíl B2:	Rozvoj bydlení a zvýšení kvality života na sídlištích, v obytných zónách a v centru města
Opatření B2.1:	Regenerace panelových sídlišť dle technického stavu
Popis opatření:	Současná sídliště stejně jako v jiných městech ČR vykazují značné známky dožívání a špatného technického stavu budov. Cílem opatření je posoudit stávající stav objektů v majetku města a zajistit s pomocí k tomu určených dotačních titulů k jejich regeneraci.
Rozvojové aktivity:	<ol style="list-style-type: none"> I. vytvoření koncepce oprav sídlišť v závislosti na jejich technickém stavu II. zajištění potřebné dokumentace pro podání žádosti na revitalizaci III. zajištění finančních prostředků na spoluúcast IV. podání žádostí na dotace pro realizaci projektů
Realizátor:	Město Litoměřice – ROZ
Doba realizace:	probíhá již od 2006
Odhad nákladů:	100 – 200 mil. Kč
Zdroje financování:	<ul style="list-style-type: none"> ○ Městský rozpočet ○ Evropské fondy (IOP) ○ Státní (Program regenerace panelových sídlišť)
Vazba na další opatření:	<p>P1.3 Zpracování akčního plánu rozvoje příležitostí a pobídek pro podnikání v Litoměřicích a následná podpora inovativních podnikatelských záměrů</p> <p>D1.3 Řešení nedostatku parkovacích míst na sídlištích</p> <p>B4.1 Naplňování zadání Návrhu Územního plánu</p> <p>Z3.1 Revitalizace, rozšiřování a rekonstrukce městských parků a ostatních ploch zeleně</p>

Z3.3 Rozvoj mobilní zeleně

Strategický cíl B2:	Rozvoj bydlení a zvýšení kvality života na sídlištích, v obytných zónách a v centru města
Opatření B2.2:	Revitalizace mezihradebního prostoru a Parkánu
Popis opatření:	<i>Předmětem zájmu tohoto opatření jsou prostory současné tržnice, kde se soustřeďují zejména vietnamské prodejní stánky. Stav této části města je velmi zanedbaný. Realizací opatření by mělo dojít k celkové obnově, modernizaci a opravám tohoto prostoru.</i>
Rozvojové aktivity:	I. obnova, modernizace, opravy veřejného prostranství
Realizátor:	Město Litoměřice - ROZ
Doba realizace:	2008 - 2013
Odhad nákladů:	20 mil. Kč
Zdroje financování:	<ul style="list-style-type: none"> ○ Městský rozpočet ○ Evropské fondy (ROP)
Vazba na další opatření:	<p>P1.3 Zpracování akčního plánu rozvoje příležitostí a pobídek pro podnikání v Litoměřicích a následná podpora inovativních podnikatelských záměrů</p> <p>Z3.1 Revitalizace, rozšiřování a rekonstrukce městských parků a ostatních ploch zeleně</p> <p>Z3.3 Rozvoj mobilní zeleně</p>
Strategický cíl B2:	Rozvoj bydlení a zvýšení kvality života na sídlištích, v obytných zónách a v centru města
Opatření B2.3:	Realizace projektu Park U Hvězdárny – SPLNĚNO 2009
Popis opatření:	<i>Záměrem opatření je vybudování odpočinkové zóny v lokalitě bezprostředně navazující na historické centrum města. Alespoň částečně by se tak vyřešila absence zelených ploch v centru města, které mohou vytvářet zázemí pro relaxaci a odpočinek návštěvníků města i místních obyvatel. Projektová dokumentace je již zpracovaná.</i>
Rozvojové aktivity:	<p>I. dopracování potřebné projektové dokumentace</p> <p>II. podání žádosti o dotaci</p> <p>III. realizace projektu</p>
Realizátor:	Město Litoměřice – OŽP, ROZ
Doba realizace:	2007 - 2010
Odhad nákladů:	26 mil. Kč
Zdroje financování:	<ul style="list-style-type: none"> ○ Městský rozpočet ○ Evropské fondy (ROP, Norské fondy) ○ Nadace
Vazba na další opatření:	<p>Z3.1 Revitalizace, rozšiřování a rekonstrukce městských parků a ostatních ploch zeleně</p> <p>Z3.3 Rozvoj mobilní zeleně</p>

Strategický cíl B2:	Rozvoj bydlení a zvýšení kvality života na sídlištích, v obytných zónách a v centru města
Opatření B2.4:	Příprava ploch pro bydlení (Mířejovická stráž, lokalita sever A. Muchy, plochy za nemocnicí)
Popis opatření:	Z hlediska rozvoje obyvatelstva a kvality života disponuje město Litoměřice relativně stabilním demografickým vývojem, dobrou obytnou hodnotou území a atraktivními lokalitami pro bydlení i podnikání, kvalitní základní i vyšší občanskou vybaveností apod. Cílem opatření je využít těchto rozvojových předpokladů a připravit podmínky pro přípravu ploch k bydlení. Vše v souladu s novým Územním plánem města.
Rozvojové aktivity:	<ol style="list-style-type: none">I. příprava ploch, zejména jejich zasíťování (vody, kanalizace, elektřina, plyn)II. nastavení smluvních podmínek pro potenciální zájemce o výstavbu především RDIII. spolupráce s budoucími obyvateli na úpravách veřejných prostranství a okolí nové výstavby
Realizátor:	Město Litoměřice - ROZ
Doba realizace:	V závislosti na schválení ÚP
Odhad nákladů:	Cca 100 mil. Kč
Zdroje financování:	<ul style="list-style-type: none">o Městský rozpočeto Státní (MMR)o Soukromé
Vazba na další opatření:	B4.1 Naplňování zadání Návrhu Územního plánu D1.1 Navržení komplexního řešení dopravního systému a údržby komunikací D2.3 Optimalizace sítě MHD v závislosti na budoucím rozvoji města Z3.1 Revitalizace, rozšiřování a rekonstrukce městských parků a ostatních ploch zeleně Z3.3 Rozvoj mobilní zeleně
Strategický cíl B2:	Rozvoj bydlení a zvýšení kvality života na sídlištích, v obytných zónách a v centru města
Opatření B2.5:	Revitalizace Tyršova náměstí
Popis opatření:	Cílem opatření je revitalizace zanedbaného technického stavu Tyršova náměstí, která spočívá zejména v opravách povrchu náměstí a obnovy mobiliáře
Rozvojové aktivity:	<ol style="list-style-type: none">I. zpracování analýzy technického stavu a odhad nákladů na jeho revitalizaciII. zpracování projektové dokumentace pro realizaci projektuIII. zpracování povinné dokumentace coby příloh k případné žádosti o poskytnutí dotace na realizaci projektuIV. podání žádosti o poskytnutí dotaceV. realizace projektu

Realizátor:	Město Litoměřice - ROZ
Doba realizace:	2008 - 2010
Odhad nákladů:	25 mil. Kč
Zdroje financování:	<ul style="list-style-type: none"> ○ Městský rozpočet ○ Evropské fondy (ROP)
Vazba na další opatření:	<p>Z3.1 Revitalizace, rozšiřování a rekonstrukce městských parků a ostatních ploch zeleně</p> <p>Z3.3 Rozvoj mobilní zeleně</p>

Strategický cíl B3: Protipovodňová opatření

Opatření B3.1: Vybudování protipovodňového valu Litoměřice – Želetice

Popis opatření: Poloha města v údolí řeky Labe se ukázala v roce 2002 v době katastrofických záplav spíše jako limitující faktor pro jeho další rozvoj. Aby bylo zabráněno dalším materiálním ztrátám v případě živelných pohrom, je v rámci tohoto opatření navrženo vybudování protipovodňového valu, jehož smyslem bude v co největší míře ochránit území před zaplavením při povodňových stavech na Labi a Ohři.

Rozvojové aktivity:

- I. zpracování projektové dokumentace stavby v souladu s ÚP a přijatými protipovodňovými opatřeními
- II. zpracování povinných příloh případné žádosti o spolufinancování realizace projektu
- III. podání žádosti na realizaci projektu
- IV. realizace projektu

Realizátor:	Město Litoměřice – ROZ, OŽP
Doba realizace:	od 2007
Odhad nákladů:	10 mil. Kč
Zdroje financování:	<ul style="list-style-type: none"> ○ Městský rozpočet ○ Evropské fondy (OPŽP)
Vazba na další opatření:	<p>B4.1 Naplňování zadání Návrhu Územního plánu</p> <p>Z5.1 Rozšíření monitorování okamžitého průtoku řeky Labe a Ohře</p>

Strategický cíl B3: Protipovodňová opatření

Opatření B3.2: Vybudování protipovodňových opatření Písečný ostrov

Popis opatření: Záměrem opatření je v maximální možné míře snížit ohrožení Písečného ostrova při vyšších stavech hladiny Labe a vytvořit tak podmínky pro další rozvoj rekreačního využití této lokality.

Rozvojové aktivity:

- I. zpracování projektové dokumentace stavby v souladu s ÚP a s přijatými protipovodňovými opatřeními
- II. zpracování povinných příloh případné žádosti o spolufinancování realizace projektu
- III. zajištění finančních prostředků na spolufinancování realizace projektu
- IV. podání žádosti na realizaci projektu
- V. realizace projektu

Realizátor:	Město Litoměřice – ROZ, OŽP
Doba realizace:	od 2007
Odhad nákladů:	15 mil. Kč
Zdroje financování:	<ul style="list-style-type: none"> ○ Městský rozpočet ○ Evropské fondy (OPŽP)
Vazba na další opatření:	<p>B3.3 Vybudování mostku – přístup na Písečný ostrov B4.1 Naplňování zadání Návrhu Územního plánu P4.2 Úprava přístupových tras do centra města (značení, osvětlení,..) P4.3 Oživení rekreační lodní dopravy na Labi Z5.1 Rozšíření monitorování okamžitého průtoku řeky Labe a Ohře</p>
Strategický cíl B3:	Protipovodňová opatření
Opatření B3.3:	Vybudování mostku – přístup na Písečný ostrov, ochrana přístupu do areálu koupaliště
Popis opatření:	Cílem opatření je zajistit alternativu k existujícímu napojení tak, aby v případě povodní nebyl Písečný ostrov odříznut a byla zde zajištěna základní obslužnost v krizových situacích.
Rozvojové aktivity:	<ol style="list-style-type: none"> I. návrh technického řešení mostku, zpracování projektové dokumentace stavby II. příprava podkladů k podání žádosti na realizaci projektu III. zajištění finančních prostředků na spolufinancování realizace projektu IV. podání žádosti o dotaci V. realizace projektu
Realizátor:	Město Litoměřice - ROZ
Doba realizace:	2007 - 2010
Odhad nákladů:	25 mil. Kč
Zdroje financování:	<ul style="list-style-type: none"> ○ Městský rozpočet ○ Evropské fondy (OPŽP, ROP)
Vazba na další opatření:	<p>B3.2 Vybudování protipovodňových opatření Písečný ostrov B4.1 Naplňování zadání Návrhu územního plánu P4.2 Úprava přístupových tras do centra města (značení, osvětlení,..) D1.1 Navržení komplexního řešení dopravního systému a údržby komunikací</p>
Strategický cíl B4:	Schválení nového Územního plánu
Opatření B4.1:	Naplňování zadání Návrhu Územního plánu
Popis opatření:	Při vypracovávání nového Územního plánu dodržovat veškeré návrhy obsažené v zadání k Návrhu Územního plánu.
Rozvojové aktivity:	<p>Při zpracování průzkumů a rozborů byly pro zpracování dalších fází územně plánovací dokumentace specifikovány zejména tyto okruhy problémů k řešení:</p> <ol style="list-style-type: none"> I. zachovat a chránit kompoziční vztahy, siluetu

- zástavby města, působnost stavebních a přírodních dominant, měřítko a charakter zástavby,*
- II. zachovat osy průhledů na kulturní a přírodní dominanty území,*
- III. zahrnout lokalitu „Za nemocnicí“ do plochy pro nízkopodlažní obytnou zástavbu,*
- IV. navrhnout nové plochy pro nízkopodlažní obytnou zástavbu,*
- V. revitalizace a humanizace celků prostorů sídlištní zástavby, zvýšení kvality prostředí a doplnění veřejné vybavenosti,*
- VI. neumísťovat nové velkoplošné prodejny marketového typu,*
- VII. prověřit využití areálu výstaviště pro kongresové centrum a doplnit záchytným parkovištěm,*
- VIII. prověřit potřebu nových ubytovacích zařízení,*
- IX. prověřit možnost rozšíření území pro krátkodobou denní rekreaci, relaxaci a sport,*
- X. zhodnotit a nově navrhnout plochy výroby, nově již ne jako průmyslovou výrobu, ale jako plochy podnikatelských aktivit a drobné výroby,*
- XI. sídelní zeleň provázat s plochami pro rekreaci, relaxaci a sport a plochy zeleně propojit do systému městské zeleně,*
- XII. v konceptu Územního plánu se zabývat problémovými lokalitami a řešit nevyužívané a devastované území jako jsou Lada pod starou nemocnicí, cvičiště Armády ČR u Labe a usedlost Veveří,*
- XIII. respektovat komunikace navazující na dálnici D8 včetně mostního napojení,*
- XIV. vyřešit uspořádání základního komunikačního skeletu města a jeho vazeb na silniční skelet širšího území,*
- XV. zvážit možné doplnění komunikačního skeletu na území levého labského břehu o nové komunikační propojení procházející po jižním obvodu současně zastavěného území obce Mlékojedy k Želetické ulici,*
- XVI. navrhnout oblasti vhodné k výraznějšímu uplatnění prvků dopravního zklidnění,*
- XVII. rozvoj cyklistické a cykloturistické dopravy řešit v souladu se širšími vztahy,*
- XVIII. ověřit platnost a zapracovat již známé záměry z dosud platné ÚPD:
-nová železniční zastávka v prostoru pod nemocnicí,
-úpravy zvýšení traťové rychlosti a plynulosti provozu na trati č. 072,
-podchod pro pěší na trati č. 072 z předprostoru nádraží na Střelecký ostrov,*
- XIX. prověřit kapacitu všech technických sítí s ohledem na rozvojové nároky sídla,*
- XX. prověřit návrh záložního zdroje vody,*
- XXI. využít závěry Energetického generelu města Litoměřic (11/2005),*
- XXII. prověřit záměr alternativního zdroje tepla v prostoru Jiříkových kasáren s předpokládaným topným výkonem 50 MW,*

- XXIII. *prověřit možnost plynofikace výtopny Kocanda, včetně připojení na plynovod,*
XXIV. *těžba štěrkopísků ve výhradním ložisku Želetice na levém břehu Ohře mezi Želeticemi a Terezínem.*

Realizátor:	Město Litoměřice – ROZ
Doba realizace:	2007 - 2009
Odhad nákladů:	1,5 mil. Kč
Zdroje financování:	○ Městský rozpočet
Vazba na další opatření:	Opatření B4.1 má přímou či nepřímou vazbu na většinu ostatních opatření.

Podrobná specifikace opatření kritické oblasti Doprava a technická infrastruktura

Strategický cíl D1:	Optimalizace vnitřního dopravního systému města
Opatření D1.1:	Navržení komplexního řešení dopravního systému a údržby komunikací
Popis opatření:	<i>Složitost dopravního systému a zejména dopravního značení vyplývá zejména ze struktury sídelního útvaru města dané historickým vývojem města. Je zde řada úzkých uliček mezi historickými domy, které zpravidla pro svou malou kapacitu bývají jednosměrné. Složitě je také dopravní značení ve městě, které by mělo být přehodnoceno a optimalizováno.</i>
Rozvojové aktivity:	<ol style="list-style-type: none">I. analýza dopravního systému ve spolupráci s dopravní policiíII. návrh na optimalizaci systému a značeníIII. údržba a zlepšování technického stavu komunikací a chodníků ve městě včetně přechodů pro chodceIV. zpracování ročních plánů údržby komunikací
Realizátor:	Město Litoměřice – ODaSH, ROZ
Doba realizace:	Od 2007
Odhad nákladů:	400 tis. Kč (investice dle potřeb)
Zdroje financování:	<ul style="list-style-type: none">o Městský rozpočeto Státní (MDČR)
Vazba na další opatření:	<i>Opatření D1.1 má přímou vazbu na další opatření D1.2 - D3.2 Z3.2 Zavedení čištění ulic prostřednictvím kropících vozů a realizace automatických závlah v centru města</i>

Strategický cíl D1:	Optimalizace vnitřního dopravního systému města
Opatření D1.2:	Řešení parkování v centru města
Popis opatření:	<i>Město Litoměřice se jako jiná města potýká s nedostatkem parkovacích míst. Obtížná je také situace v centru města na Mírovém náměstí, které navíc nevyhovuje z technického hlediska, dochází zde vlivem existence podzemních chodeb k propadům kamenného povrchu náměstí. Cílem opatření je optimalizace parkování v centru města z hlediska potřeb obchodníků, obyvatel, ale i urbanistických a technických možností historického centra.</i>
Rozvojové aktivity:	<ol style="list-style-type: none">I. v návaznosti na op. D1.1 vytipovat vhodná prostranství pro výstavbu parkovacích místII. vyhodnotit, zda by bylo možné využít i příp. podzemních či vícepodlažních parkovišťIII. v případě kladného stanoviska vytipování lokality k jejich výstavbě.IV. zpracování potřebné dokumentaceV. zajištění finančních prostředkůVI. zajištění vhodného dotačního titulu a příprava všech podkladů a dokumentace k žádosti o dotaciVII. podání žádosti o dotaci
Realizátor:	Město Litoměřice – ODaSH, ROZ
Doba realizace:	2007 - 2010

Odhad nákladů:	<i>Dle způsobu zvoleného řešení od 10 do 50 mil. Kč</i>
Zdroje financování:	<ul style="list-style-type: none"> ○ Městský rozpočet ○ Evropské fondy (ROP)
Vazba na další opatření:	<p><i>D1.1 Navržení komplexního řešení dopravního systému a údržby komunikací</i></p> <p><i>B4.1 Naplňování zadání Návrhu Územního plánu</i></p>
Strategický cíl D1:	Optimalizace vnitřního dopravního systému města
Opatření D1.3:	Řešení nedostatku parkovacích míst na sídlištích
Popis opatření:	<i>Nedostatek parkovacích míst v sídlištní zástavbě je problémem každého většího města, který je potřeba řešit vzhledem k nárůstu počtu automobilů u obyvatel. Parkovací místa by neměla být řešena na úkor zeleně, parků či dětských hřišť, jak tomu v mnoha případech bývá. Řešení parkovacích míst na sídlištích by mělo vycházet ze schválených Programů regenerace panelového sídliště, pakliže je pro dané sídliště zpracován.</i>
Rozvojové aktivity:	<ul style="list-style-type: none"> <i>I. v návaznosti na regeneraci sídlišť vyhodnotit možnosti vzniku nových parkovacích ploch</i> <i>II. vyhodnocení možnosti výstavby patrových garáží v sídlištní zástavbě</i> <i>III. zpracování projektu a potřebné dokumentace</i> <i>IV. zajištění finančních prostředků z rozpočtu města</i> <i>V. nalezení vhodného dotačního titulu(ů)</i> <i>VI. zpracování žádosti a povinných příloh</i>
Realizátor:	<i>Město Litoměřice – ODaSH, ROZ</i>
Doba realizace:	<i>2007 - 2010</i>
Odhad nákladů:	<i>V návaznosti na opatření. B2.1</i>
Zdroje financování:	<ul style="list-style-type: none"> ○ Městský rozpočet ○ Evropské fondy (IOP) ○ Státní (MMR)
Vazba na další opatření:	<p><i>B2.1 Regenerace panelových sídlišť dle technického stavu</i></p> <p><i>B4.1 Naplňování zadání Návrhu Územního plánu</i></p>
Strategický cíl D1:	Optimalizace vnitřního dopravního systému města
Opatření D1.4:	Preferování výstavby kruhových křižovatek ve městě
Popis opatření:	<i>Realizace tohoto opatření úzce souvisí s optimalizací dopravního systému ve městě. Kruhové objezdy, nahrazující v současné době „klasické“ křižovatky v mnoha městech, mají za cíl především urychlit a zjednodušit plynulost silničního provozu a zpravidla nepřehledné nebo složité dopravní situace. Křižovatka u kulturního domu je velice frekventovaným uzlem, pro které by řešení formou kruhových objezdů mohlo znamenat znatelné zvýšení plynulosti i bezpečnosti provozu. Přebudování ostatních křižovatek by mělo vycházet z posouzení potřebnosti a efektivity této investice.</i>
Rozvojové aktivity:	<ul style="list-style-type: none"> <i>I. výstavba kruhové křižovatky u Kulturního domu</i> <i>II. posouzení vhodnosti ostatních křižovatek k jejich</i>

přebudování na kruhové křižovatky

Realizátor:	Město Litoměřice – ODaSH, ROZ
Doba realizace:	2007 - 2013
Odhad nákladů:	Dle výsledků posouzení
Zdroje financování:	<ul style="list-style-type: none"> ○ Městský rozpočet ○ Evropské fondy (ROP)
Vazba na další opatření:	<p>D1.1 Navržení komplexního řešení dopravního systému a údržby komunikací</p> <p>D2.3 Optimalizace sítě MHD v závislosti na budoucím rozvoji města</p> <p>B4.1 Naplňování zadání Návrhu Územního plánu</p>

Strategický cíl D1: **Optimalizace vnitřního dopravního systému města**

Opatření D1.5: **Obnova a rozšiřování pěších tras**

Popis opatření: *Pěší doprava patří bezesporu k šetrnému způsobu přepravy, nezatěžujícímu životní prostředí. Jeho přidanou hodnotou je pak vědomí, že jsme něco udělali pro své zdraví. Pěší zóny, kde není povolen vjezd motorovým vozidlům jsou navíc pro chodce mnohem bezpečnější z hlediska silničního provozu. Cílem tohoto opatření je tedy obnovit stávající pěší trasy a navrhnout jejich rozšíření a optimalizaci.*

Rozvojové aktivity:

- I. v návaznosti na optimalizaci dopravního systému navrhnout rozšíření pěších tras
- II. zpracovat dokumentaci na opravy popř. vybudování nových pěších tras
- III. zajištění finančních prostředků z rozpočtu města
- IV. realizace výstavby či obnovy pěších tras

Realizátor:	Město Litoměřice – ODaSH, ROZ
Doba realizace:	2007 - 2010
Odhad nákladů:	Cca 10 mil. Kč
Zdroje financování:	<ul style="list-style-type: none"> ○ Městský rozpočet ○ Evropské fondy (ROP) ○ Nadace
Vazba na další opatření:	<p>D1.1 Navržení komplexního řešení dopravního systému a údržby komunikací</p> <p>D1.6 Výstavby mimoúrovňových přechodů (ul. Mezibraní a horní nádraží ČD)</p> <p>B4.1 Naplňování zadání Návrhu Územního plánu</p>

Strategický cíl D1: **Optimalizace vnitřního dopravního systému města**

Opatření D1.6: **Výstavby mimoúrovňových přechodů (ul. Mezibraní a horní nádraží ČD)**

Popis opatření: *Hustota silničního provozu v současnosti zvyšuje bezpečnostní riziko pro chodce přecházející frekventované vozovky. Cílem tohoto opatření je proto formou mimoúrovňových přechodů zajistit jejich bezpečnost. Jejich vybudování je uvažováno ve výše*

	<i>uvedených lokalitách. Po úpravě dopravního systému ve městě (opatření D1.1) je možné tyto lokality rozšířit o další.</i>
Rozvojové aktivity:	<ol style="list-style-type: none"> I. zpracování projektové dokumentace pro realizaci projektu II. zajištění finančních prostředků z rozpočtu města III. zpracování žádosti o dotaci na realizaci projektu do vybraného dotačního titulu IV. realizace výstavby mimoúrovňových přechodů
Realizátor:	Město Litoměřice – ODaSH, ROZ
Doba realizace:	2010 a dále
Odhad nákladů:	10 mil. Kč
Zdroje financování:	<ul style="list-style-type: none"> o Městský rozpočet o Evropské fondy (ROP)
Vazba na další opatření:	<p>D1.1 Navržení komplexního řešení dopravního systému a údržby komunikací</p> <p>D1.5 Obnova a rozšiřování pěších tras</p> <p>D2.3 Optimalizace sítě MHD v závislosti na budoucím rozvoji města</p> <p>B4.1 Naplňování zadání Návrhu Územního plánu</p>
Strategický cíl D1:	Optimalizace vnitřního dopravního systému města
Opatření D1.7:	Zvýšení bezpečnosti přechodů a přejezdů na železniční trati Litoměřice – Lovosice
Popis opatření:	<i>Železniční přechody a přejezdy patří v současnosti dle statistik dopravních nehod k velmi častým a nejtragičtějším místům dopravních nehod. Realizací navrženého opatření se zástupci města budou snažit o zlepšení situace v této oblasti.</i>
Rozvojové aktivity:	<ol style="list-style-type: none"> I. zpracovat analýzu a vyhodnocení současného stavu II. zpracovat opatření pro zvýšení bezpečnosti
Realizátor:	ČD ve spolupráci s Městem Litoměřice a Policií ČR
Doba realizace:	2007 - 2013
Odhad nákladů:	100 tis. Kč
Zdroje financování:	<ul style="list-style-type: none"> o Městský rozpočet
Vazba na další opatření:	<p>D1.1 Navržení komplexního řešení dopravního systému a údržby komunikací</p> <p>D1.6 Výstavby mimoúrovňových přechodů (ul. Mezibraní a horní nádraží ČD)</p> <p>B4.1 Naplňování zadání Návrhu Územního plánu</p>
Strategický cíl D1:	Optimalizace vnitřního dopravního systému města
Opatření D1.8:	Podpora zřízení železniční zastávky u nemocnice
Popis opatření:	<i>V rámci tohoto opatření je uvažováno se zřízením nové železniční zastávky u nemocnice. Tento návrh bude muset projít veřejným projednáním, neboť její umístění je v prostoru mezi nemocnicí a sídlištěm. Její zřízení musí být také projednáno s Českými drahami</i>

- Rozvojové aktivity:**
- I. zpracování návrhu projektu na vybudování nové železniční zastávky u nemocnice
 - II. předložení návrhu k vyjádření Českým drahám
 - III. projednání návrhu s veřejností
 - IV. další postup dle výsledků jednání
 - V. participace na zpracování projektové dokumentace

Realizátor: České dráhy ve spolupráci s Městem Litoměřice

Doba realizace: 2010 a dále

Odhad nákladů: 30 mil. Kč

Zdroje financování:

- Státní (ČD, MDČR)

Vazba na další opatření: D1.1 Navržení komplexního řešení dopravního systému a údržby komunikací
B4.1 Naplňování zadání Návrhu Územního plánu

Strategický cíl D2: Rozvoj ekologicky šetrné dopravy

Opatření D2.1: Návrh a vytvoření sítě cyklostezek v rámci vnitřního dopravního systému včetně rozvoje technického a informačního zázemí

Popis opatření: *Cykloturistika patří mezi nejrozšířenější a nejprogresivnější oblast rozvoje cestovního ruchu. Město ji v tomto rozvojovém dokumentu bude podporovat nejen v kritické oblasti týkající se cestovního ruchu, ale současně v rámci tohoto opatření chce připravit podmínky pro rozvoj sítě cyklostezek v rámci vnitřního dopravního systému ve městě s plynulým napojením na cyklostezky v okolí. Cílem je, aby cyklotrasy vedly, pokud to bude možné, co nejméně po vozovkách určených automobilové dopravě a to především z důvodů bezpečnosti. Spolu s vytvořením komplexní sítě cyklostezek souvisí také zajištění potřebného technického a informačního zázemí pro cyklisty. Tímto je myšlena instalace stojanů na kola na veřejných prostranstvích, informační značení pro cyklisty, spolupráce s obchodníky při instalaci stojanů, certifikace, apod.)*

- Rozvojové aktivity:**
- I. zpracování návrhu cyklotras v závislosti na novém řešení dopravního systému ve městě
 - II. propojení navržené sítě s vnějšími cyklotrasami
 - III. zpracování jednotlivých etap výstavby či úprav stávajících cyklotras ve městě
 - IV. příprava projektu, žádosti a povinné dokumentace
 - V. zajištění finančních prostředků z rozpočtu města
 - VI. postupná realizace dílčích projektů
 - VII. zajistit pro uživatele cyklostezek technické a informační zázemí

Realizátor: Město Litoměřice – ODaSH, ROZ

Doba realizace: 2007 – 2015

Odhad nákladů: 20 mil. Kč

Zdroje financování:

- Městský rozpočet
- Evropské fondy (ROP)
- Nadace

Vazba na další opatření:	<p>D1.1 Navržení komplexního řešení dopravního systému a údržby komunikací</p> <p>P3.4 Propojení města se základními páteřními cyklostezkami Ústeckého kraje</p> <p>C4.4 V rámci "Projektu Litoměřice - Zdravé město" podporovat akce zaměřené na iniciaci programů směřujících k prevenci a snížení počtu úrazů, nehod, patologických jevů</p> <p>B4.1 Naplňování zadání Návrhu Územního plánu</p>
---------------------------------	---

Strategický cíl D2: Rozvoj ekologicky šetrné dopravy

Opatření D2.2: Podpora vodní dopravy (spolupráce s Povodím Labe)

Popis opatření: Smyslem opatření je využít polohy města na řece Labi a podpořit využitelnost vodní dopravy nejen k nákladní přepravě, ale také osobní v souvislosti s rozvojem cestovního ruchu. Tento druh dopravy bude podporován zejména ve vztahu k životnímu prostředí, neboť se řadí mezi ekologicky šetrný způsob dopravy.

Rozvojové aktivity:

- I. zpracovat analýzu využitelnosti vodní dopravy a možnosti jejího dalšího rozvoje
- II. v návaznosti na vyhodnocení analýzy zpracovat návrhy na rozšíření využitelnosti vodní dopravy
- III. zpracovat konkrétní opatření – projekty

Realizátor: Povodí Labe
Město Litoměřice –ROZ, OŽP.
Potenciální zákazníci – firmy, podnikatelé apod.

Doba realizace: 2007 - 2013

Odhad nákladů: 300 tis. Kč studie (investice dle návrhů studie)

Zdroje financování:

- o Městský rozpočet
- o Evropské fondy (ROP)
- o Státní (MDČR, Povodí Labe a Ohře)

Vazba na další opatření:

P4.1 Podpora výstavby přístaviště a kotvišť

P4.2 Úprava přístupových tras do centra města (značení, osvětlení,..)

P4.3 Oživení rekreační lodní dopravy na Labi

P5.5 Zpracování a realizace marketingové strategie rozvoje cestovního ruchu města Litoměřice

Strategický cíl D2: Rozvoj ekologicky šetrné dopravy

Opatření D2.3: Optimalizace sítě MHD v závislosti na budoucím rozvojem města

Popis opatření: Optimalizací městské hromadné dopravy včetně regulace její využitelnosti a vytíženosti dosáhnout lepšího stavu ovzduší. Cílem je omezení osobní automobilové dopravy zejména ve městě, která nejvíce zatěžuje životní prostředí. Dalším cílem je v souvislosti s dalším rozvojem uvažovat o rozšíření tras MHD při potenciálním přibližování s Lovosicemi a dalšími okolními obcemi.

Rozvojové aktivity:

- I. v návaznosti na ÚP, kde budou vyznačeny rozvojové lokality připravit návrhy rozšíření sítě MHD

- II. zjištěním současného stavu a využitelnosti MHD vypracovat studii optimalizace sítě MHD
- III. pomoc při získání prostředků na nákup ekologických autobusů

Realizátor: Město Litoměřice – ODaSH, Provozovatel MHD

Doba realizace: 2008 - 2013

Odhad nákladů: V závislosti na zvoleném způsobu optimalizace

- Zdroje financování:**
- Městský rozpočet
 - Evropské fondy (ROP)
 - Soukromé (provozovatel MHD)

Vazba na další opatření:

D1.1 Navržení komplexního řešení dopravního systému a údržby komunikací
 D3.1 Podpora dobudování II/247 přivaděč k průmyslovým zónám Prosmyky – Litoměřice (nový most)
 D3.2 Realizace přeložky silnice I/15
 B1.3 Rozvoj výrobních ploch pro podnikatele
 B2.4 Příprava ploch pro bydlení (Mířejovická stráž, lokalita sever A. Muchy, plochy za nemocnicí)
 B4.1 Naplňování zadání Návrhu Územního plánu
 Z3.5 Rozšíření počtu EKOBUSŮ ve městě

Strategický cíl D3: Zlepšení dopravního napojení města

Opatření D3.1: Podpora dobudování II/247 přivaděč k průmyslovým zónám Prosmyky – Litoměřice (nový most)

Popis opatření: Jedním z předpokladů rozvoje města v oblasti infrastruktury, ale i v oblasti ekonomického rozvoje, je i plánovaná výstavba litoměřického přivaděče (přeložka II/247), která zkvalitní dostupnost dálnice D8 a tím i dostupnost hlavního města Prahy. Zároveň realizací této přeložky vznikne lokalita velmi dobře dostupná i z centra města a obytných celků na severním okraji tohoto západního nástupního prostoru města. Tím podstatně vzroste jeho polohový potenciál.

Rozvojové aktivity:

- I. podpora dobudování přivaděče k průmyslovým zónám Prosmyky – Litoměřice

Realizátor: Krajský úřad Ústeckého kraje

Doba realizace: 2007- 2008

Odhad nákladů: Projekt v realizaci

- Zdroje financování:**
- Fondy EU (SRP)

Vazba na další opatření:

D1.1 Navržení komplexního řešení dopravního systému a údržby komunikací
 D2.3 Optimalizace sítě MHD v závislosti na budoucím rozvoji města
 B1.3 Rozvoj výrobních ploch pro podnikatele
 B4.1 Naplňování zadání Návrhu Územního plánu
 Z3.5 Rozšíření počtu EKOBUSŮ ve městě

Strategický cíl D3:	Zlepšení dopravního napojení města
Opatření D3.2:	Realizace přeložky silnice I/15
Popis opatření:	<i>Trasa silnice I/15 je jednou z páteřních komunikací procházející širším územím města zhruba ve směru západ – východ, její současné trasování však významným způsobem zatěžuje obyvatele města a zároveň dosti komplikuje dopravní situaci v centrálních zónách města. Přeložka by měla vést méně obydlenými lokalitami města paralelně s železničním tělesem.</i>
Rozvojové aktivity:	<i>I. realizace přeložky silnice I/15</i>
Realizátor:	<i>Ředitelství silnic a dálnic</i>
Doba realizace:	<i>2008 - 2010</i>
Odhad nákladů:	<i>700 – 800 mil. Kč</i>
Zdroje financování:	<i>o Evropské fondy (OPŽP, ROP) o Státní (SFRDI)</i>
Vazba na další opatření:	<i>D1.1 Navržení komplexního řešení dopravního systému a údržby komunikací D2.3 Optimalizace sítě MHD v závislosti na budoucím rozvoji města B4.1 Naplňování zadání Návrhu Územního plánu Z3.5 Rozšíření počtu EKOBUSŮ ve městě</i>

Podrobná specifikace opatření kritické oblasti Životní prostředí

Strategický cíl Z1: Zvýšení osvěty a odpovědnosti obyvatel ve vztahu k životnímu prostředí

Opatření Z1.1: Podpora kooperace a společně plánovaných a realizovaných environmentálních vzdělávacích a osvětových programů pro děti, mládež a širokou veřejnost

Popis opatření: Vztah k životnímu prostředí a jeho ochraně je vhodné pěstovat již od raného věku. Přísun informací a vzdělávání v této oblasti je náplní tohoto opatření. Cílem je tedy podporovat takové aktivity, které povedou k podpoře environmentálního vzdělávání, vytváření osvětových programů pro děti, mládež i širokou veřejnost.

Rozvojové aktivity:

- I. vytváření osvětových programů ve spolupráci s NNO v rámci projektu Litoměřice - Zdravé město a MA21.
- II. podpora zařazení aktivit a programů do školních a zájmových činností dětí a mládeže

Realizátor: Město Litoměřice – OŽP, ROZ, OŠK SaPP
NNO
Školy

Doba realizace: Každoročně

Odhad nákladů: 200 tis. Kč/rok (dle projektů)

Zdroje financování:

- Městský rozpočet
- Evropské fondy (OPŽP, OPV)
- Státní (SFŽP)

Vazba na další opatření:

C3.8 Spolupráce NNO a města v rámci "Projektu Litoměřice - Zdravé město"

Z1.3 Podpora a rozvoj osvětových akcí celostátně podporovaných Národní sítí Zdravých měst ČR

Z1.4 Pravidelný monitoring ukazatelů udržitelného rozvoje a MA21

Strategický cíl Z1: Zvýšení osvěty a odpovědnosti obyvatel ve vztahu k životnímu prostředí

Opatření Z1.2: Podpora záměru přírodního výukového areálu SEVER „botanické zahrady“

Popis opatření: Cílem opatření je vybudování přírodního výukového areálu – botanické zahrady jednou z nejvýznamnějších neziskových organizací – Sever Litoměřice

Rozvojové aktivity:

- I. podpora uskutečnění záměru na vybudování výukového areálu

Realizátor: Sever Litoměřice za podpory Města Litoměřice – OŽP, OŠK SaPP

Doba realizace: 2007 - 2008

Odhad nákladů: Dle projektu

Zdroje financování:

- Městský rozpočet
- Evropské fondy (OPŽP)

Vazba na další opatření:	<ul style="list-style-type: none"> ○ Státní (SFŽP) C3.8 Spolupráce NNO a města v rámci "Projektu Litoměřice - Zdravé město" Z1.1 Podpora kooperace a společně plánovaných a realizovaných environmentálních vzdělávacích a osvětových programů pro děti, mládež a širokou veřejnost Z1.3 Podpora a rozvoj osvětových akcí celostátně podporovaných Národní sítě Zdravých měst ČR
Strategický cíl Z1:	Zvýšení osvěty a odpovědnosti obyvatel ve vztahu k životnímu prostředí
Opatření Z1.3:	Podpora a rozvoj osvětových akcí celostátně podporovaných Národní sítě Zdravých měst ČR
Popis opatření:	Město Litoměřice je součástí sítě Zdravých měst. V rámci tohoto členství bude podporovat a rozvíjet osvětové akce celostátně podporovaných Národní sítě Zdravých měst.
Rozvojové aktivity:	I. podpora dalších aktivit v rámci projektu LZM
Realizátor:	Město Litoměřice - OŽP, ROZ - Koordinátor projektu LZM
Doba realizace:	2007 - 2013
Odhad nákladů:	Dle potřeb
Zdroje financování:	<ul style="list-style-type: none"> ○ Městský rozpočet ○ Evropské fondy (OPŽP, OPV) ○ Státní (SFŽP, MŠMT)
Vazba na další opatření:	<ul style="list-style-type: none"> C3.8 Spolupráce NNO a města v rámci "Projektu Litoměřice - Zdravé město" Z1.2 Podpora záměru přírodního výukového areálu SEVER „botanické zahrady“ Z1.4 Pravidelný monitoring ukazatelů udržitelného rozvoje a MA21
Strategický cíl Z1:	Zvýšení osvěty a odpovědnosti obyvatel ve vztahu k životnímu prostředí
Opatření Z1.4:	Pravidelný monitoring ukazatelů udržitelného rozvoje a MA21
Popis opatření:	Záměrem opatření je ve spolupráci s Ústavem pro ekopolitiku zapojit se do projektu, v rámci kterého bude sledována udržitelnost ekonomického a sociálního rozvoje města na základě vybraných indikátorů.
Rozvojové aktivity:	<ul style="list-style-type: none"> I. zvolení indikátorů II. personální zajištění monitoringu III. monitoring zvolených indikátorů a jejich vyhodnocení
Realizátor:	Městem Litoměřice – OŽP, ROZ ve spolupráci s Ústavem pro ekopolitiku
Doba realizace:	2007 – 2010
Odhad nákladů:	Dle potřeb
Zdroje financování:	○ Městský rozpočet

	<ul style="list-style-type: none"> ○ Evropské fondy (OPŽP) ○ Státní (SFŽP)
Vazba na další opatření:	<p>C3.8 Spolupráce NNO a města v rámci "Projektu Litoměřice - Zdravé město"</p> <p>Z1.1 Podpora kooperace a společně plánovaných a realizovaných environmentálních vzdělávacích a osvětových programů pro děti, mládež a širokou veřejnost</p>
Strategický cíl Z2:	Zvýšení podílu využívání alternativních zdrojů energie ve městě
Opatření Z2.1:	Realizace geotermálního projektu
Popis opatření:	Záměrem projektu je realizace pilotního projektu zaměřeného na využívání geotermální energie. Podstatou projektu je vybudování soustavy hlubkových vrtů a jejich využívání k energetickým dodávkám pro navazující projekty města (kasárna, lázně, vytápění veřejných objektů,...).
Rozvojové aktivity:	<ul style="list-style-type: none"> I. zpracování feasibility studie II. realizace projektu dle výsledku studie
Realizátor:	Město Litoměřice – OŽP, ROZ
Doba realizace:	2006 – 2013
Odhad nákladů:	60 mil. Kč FS (1,25 mld. Kč vlastní realizace)
Zdroje financování:	<ul style="list-style-type: none"> ○ Městský rozpočet ○ Evropské fondy (OPŽP) ○ Státní (SFŽP) ○ Soukromé
Vazba na další opatření:	<p>P3.5 Rozvoj lázeňské turistiky – v případě úspěšné realizace geotermálního projektu</p> <p>B1.1 Podpora koncepčního využití Kasáren Dukelských hrdinů se zaměřením na : geotermální projekt, bydlení, občanská vybavenost, služby, sportovní vyžití, chráněné dílny, atd.</p> <p>B4.1 Naplňování zadání Návrhu Územního plánu</p> <p>Z2.2 Podpora využívání obnovitelných zdrojů energie ve městě (solární energie, fotovoltaika a tepelná čerpadla)</p>
Strategický cíl Z2:	Zvýšení podílu využívání alternativních zdrojů energie ve městě
Opatření Z2.2:	Podpora využívání obnovitelných zdrojů energie ve městě (solární energie, fotovoltaika a tepelná čerpadla)
Popis opatření:	„Nový“ postoj k ochraně životního prostředí související s udržitelným rozvojem vede stále častěji k potřebám nalézat nové technologie a zdroje energie, které by byly k životnímu prostředí šetrné. Zásoby fosilních paliv nejsou neomezené a proto je nutné hledat jiné, pokud možno obnovitelné zdroje energie. Cílem tohoto opatření je tedy podpora využívání takovýchto zdrojů ve městě jak ve snaze zlepšit životní prostředí, tak v souvislosti se zaváděním principů udržitelnosti v rozvoji města.
Rozvojové aktivity:	<ul style="list-style-type: none"> I. zachování finanční podpory instalací zařízení pro

- II. využívání obnovitelných zdrojů energie
- založení NNO pro získávání prostředků na podporu alternativních zdrojů
- III. rozvoj zahraničních partnerství

Realizátor: Město Litoměřice – OŽP

Doba realizace: Od 2007

Odhad nákladů: Dle aktuálních potřeb

Zdroje financování:

- Městský rozpočet
- Evropské fondy (OPŽP)
- Státní (SFŽP)
- Soukromé

Vazba na další opatření: Z2.1 Realizace geotermálního projektu
Z2.3 Participace při založení solární školy ve městě
Z2.6 Osvěta obyvatel v oblasti využívání alternativních zdrojů energie

Strategický cíl Z2: **Zvýšení podílu využívání alternativních zdrojů energie ve městě**

Opatření Z2.3: **Participace při založení solární školy ve městě**

Popis opatření: Cílem opatření je rozšíření nabídky výuky zdejší Integrované střední školy týkající se využívání solární energie. Jedná se o mezinárodní projekt, který bude realizovaný ve spolupráci s rakouskými partnery.

Rozvojové aktivity:

- I. podpora uzavření partnerské smlouvy s rakouským partnerem (Solarteur – evropské centrum pro obnovitelné zdroje energie)

Realizátor: ISŠ Litoměřice
Město Litoměřice – OŽP, OŠKSaPP

Doba realizace: 2007 - 2009

Odhad nákladů: Nefinanční opatření

Zdroje financování:

- Krajský úřad ÚK
- Státní (MŠMT),
- Soukromé (Solarteur)
- Evropské (OPŽP)

Vazba na další opatření: C2.2 Spolupráce města se středními školami, učilišti a soukromými školami
a Z2.2 Podpora využívání obnovitelných zdrojů energie ve městě (solární energie, fotovoltaika a tepelná čerpadla)
Z2.6 Osvěta obyvatel v oblasti využívání alternativních zdrojů energie

Strategický cíl Z2: **Zvýšení podílu využívání alternativních zdrojů energie ve městě**

Opatření Z2.4: **Využívání biomasy na území města**

Popis opatření: Dalším způsobem využívání alternativních zdrojů energie je využití biomasy na území města

Rozvojové aktivity:	<i>I. výstavby malé teplárny na štěpku v areálu Technických služeb města</i> <i>II. výstavby kompostárny na zpracování bioodpadu města</i> <i>III. výstavba třídírny komunálního odpadu</i>
Realizátor:	Město Litoměřice – OŽP Soukromý sektor (fa BEC) PPP projekt
Doba realizace:	2007 - 2010
Odhad nákladů:	cca 10 mil. Kč – ad) II cca 5 mil. Kč - ad) III
Zdroje financování:	<ul style="list-style-type: none">○ Městský rozpočet○ Evropské fondy (OPŽP)○ Státní (SFŽP)
Vazba na další opatření:	Z2.2 Podpora využívání obnovitelných zdrojů energie ve městě (solární energie, fotovoltaika a tepelná čerpadla) Z4.1 Dopracování plánu odpadového hospodářství a odpadové strategie Z4.3 Zavedení separace bioodpadu (bigbag, kompostárna)
Strategický cíl Z2:	Zvýšení podílu využívání alternativních zdrojů energie ve městě
Opatření Z2.5:	Podpora vybudování informačního střediska u malé vodní elektrárny Litoměřice
Popis opatření:	<i>Smyslem opatření je v případě vybudování malé vodní elektrárny na katastru města zpřístupnit provoz veřejnosti a prostřednictvím zde zřízeného informačního střediska informovat o přednostech využívání tohoto zdroje energie.</i>
Rozvojové aktivity:	<i>I. vybudování informačního střediska u malé vodní elektrárny</i> <i>II. proškolení personálu, který bude podávat odborné informace návštěvníkům infocentra</i> <i>III. podpora provozu informačního střediska</i>
Realizátor:	Město Litoměřice – OŽP NNO Soukromé subjekty
Doba realizace:	V návaznosti na výstavbu malé vodní elektrárny
Odhad nákladů:	500 tis. Kč
Zdroje financování:	<ul style="list-style-type: none">○ Městský rozpočet○ Evropské fondy (OPŽP, ROP, OPV)○ Státní (SFŽP)
Vazba na další opatření:	Z2.2 Podpora využívání obnovitelných zdrojů energie ve městě (solární energie, fotovoltaika a tepelná čerpadla) Z2.6 Osvěta obyvatel v oblasti využívání alternativních zdrojů energie

Strategický cíl Z2: **Zvýšení podílu využívání alternativních zdrojů energie ve městě**

Opatření Z2.6: **Osvěta obyvatel v oblasti využívání alternativních zdrojů energie**

Popis opatření: *Cílem opatření je formou osvěty a informovanosti obyvatel podporovat využívání k životnímu prostředí šetrných zdrojů energie a přeorientování z používání fosilních paliv.*

Rozvojové aktivity:

- I. výroba a šíření letáků s informacemi do domácností
- II. pořádání různých akcí s touto tematikou
- III. zapojení obyvatel do činností v rámci projektu Zdravé město se zaměřením na využívání alternativních zdrojů energie
- IV. prezentace aktivit města, kde je využíváno alternativních zdrojů ve městě

Realizátor: Město Litoměřice – OŽP, ROZ
NNO

Doba realizace: Od 2007

Odhad nákladů: 100 tis. Kč/rok

Zdroje financování:

- Městský rozpočet
- Evropské fondy (OPŽP, OPV)
- Státní (SFŽP)

Vazba na další opatření:

Z1.1 Podpora kooperace a společně plánovaných a realizovaných environmentálních vzdělávacích a osvětových programů pro děti, mládež a širokou veřejnost

Z1.3 Podpora a rozvoj osvětových akcí celostátně podporovaných Národní sítí Zdravých měst ČR

Z2.2 Podpora využívání obnovitelných zdrojů energie ve městě (solární energie, fotovoltaika a tepelná čerpadla)

Z2.5 Podpora vybudování informačního střediska u malé vodní elektrárny Litoměřice

Strategický cíl Z3: **Zlepšení životního prostředí ve městě**

Opatření Z3.1: **Revitalizace, rozšiřování a rekonstrukce městských parků a ostatních ploch zeleně**

Popis opatření: *Městská zeleň v Litoměřicích tvoří cca 65% podíl na celkové zastavěné ploše města. Má nezaměnitelnou a nenahraditelnou funkci, neboť slouží k odpočinku a každodenní rekreaci, dotváří architekturu města a obytné prostředí. Městské parky jsou nejdůležitějším prvkem v tomto systému. Je zde řada rekreačně oddechových ploch, avšak v historické části města je jich velice málo.*

Cílem opatření je revitalizovat a rekonstruovat městské parky a zajistit tak pro obyvatele oblasti odpočinku a relaxace, aniž by museli opustit město.

Rozvojové aktivity:

- I. analýza současného stavu městských parků a veřejné zeleně

- II. na základě výsledků analýzy vytvořit koncepci postupné revitalizace a rekonstrukce městských parků a ploch zeleně dle jejich technického stavu
- III. revitalizace, rozšiřování a rekonstrukce městských parků a ostatních ploch zeleně dle návrhů koncepce

Realizátor: Město Litoměřice – OŽP, ROZ

Doba realizace: Od 2007

Odhad nákladů: Dle rozsahu a potřeb

- Zdroje financování:**
- Městský rozpočet
 - Evropské fondy (OPŽP, ROP, IOP)
 - Státní (SFŽP)
 - Nadace

Vazba na další opatření:

- B2.1 Regenerace panelových sídlišť dle technického stavu
- B2.2 Revitalizace mezihradebního prostoru ulice Na Valech, Okružní a Klášterní
- B2.3 Realizace projektu Park U Hvězdárny
- B2.4 Příprava ploch pro bydlení (Mířejovická stráž, lokalita sever A. Muchy, plochy za nemocnicí)
- Z3.3 Rozvoj mobilní zeleně

Strategický cíl Z3: Zlepšení životního prostředí ve městě

Opatření Z3.2: Zavedení čištění ulic prostřednictvím kropících vozů a realizace automatických závlah v centru města

Popis opatření: V rámci tohoto opatření je uvažováno s nákupem kropících vozů a instalací automatických závlah v centru města za účelem lepšího udržování čistoty a snížení prašnosti ve městě.

- Rozvojové aktivity:**
- I. nákup kropících vozů
 - II. instalace závlah

Realizátor: Město Litoměřice - OŽP

Doba realizace: 2007 - 2013

Odhad nákladů: 21 mil. Kč (16 mil. Kč kropící vozy, 5 mil. instalace závlah)

- Zdroje financování:**
- Městský rozpočet
 - Evropské fondy (OPŽP)
 - Státní (SFŽP)

Vazba na další opatření:

- Z3.1 Revitalizace, rozšiřování a rekonstrukce městských parků a ostatních ploch zeleně
- D1.1 Navržení komplexního řešení dopravního systému a údržby komunikací

Strategický cíl Z3: Zlepšení životního prostředí ve městě

Opatření Z3.3: Rozvoj mobilní zeleně

Popis opatření: Mobilní zeleň je využívána především na větších prostranstvích jako jsou náměstí. Její funkce je především estetická

- Rozvojové aktivity:**
- I. nákup mobilních nádob na umístění zeleně
 - II. osázení nádob a údržba

Realizátor:	Město Litoměřice – OŽP
Doba realizace:	2007 - 2013
Odhad nákladů:	Dle rozsahu
Zdroje financování:	<ul style="list-style-type: none"> ○ Městský rozpočet ○ Evropské fondy (OPŽP, ROP, IOP) ○ Státní (SFŽP) ○ Nadace
Vazba na další opatření:	<p>Z3.1 Revitalizace, rozšiřování a rekonstrukce městských parků a ostatních ploch zeleně</p> <p>B2.1 Regenerace panelových sídlišť dle technického stavu</p> <p>B2.2 Revitalizace mezihradebního prostoru ulice Na Valech, Okružní a Klášterní</p> <p>B2.3 Realizace projektu Park U Hvězdárny</p> <p>B2.4 Příprava ploch pro bydlení (Mířejovická stráž, lokalita sever A. Muchy, plochy za nemocnicí)</p> <p>B2.5 Revitalizace Tyršova náměstí</p>
Strategický cíl Z3:	Zlepšení životního prostředí ve městě
Opatření Z3.4:	Podpora ekologizace provozu Lovochemie, a.s. a Glanzstoff Bohemia, a.s.
Popis opatření:	Výrobní, chemické a jiné závody jsou vždy pro okolní prostředí určitou zátěží. Ačkoliv Litoměřice neleží v tradiční, průmyslově znečištěné oblasti, je jejich životní prostředí (zejména ovzduší) zatěžováno a ohrožováno nedalekými chemickými provozy. Cílem opatření je spolupracovat s podniky Glanzstoff Bohemia a.s. a Lovochemie a.s., které je možné označit za hlavní producenty znečištění ovzduší v oblasti, na ekologizaci jejich provozů.
Rozvojové aktivity:	I. město se bude podílet na zpracování programu na snížení emisí a imisí.
Realizátor:	Fa Glanzstoff Bohemia, a.s., Město Litoměřice - OŽP Lovochemie a.s.
Doba realizace:	2007 - 2013
Odhad nákladů:	Nefinanční opatření
Zdroje financování:	<ul style="list-style-type: none"> ○ Nefinanční opatření
Vazba na další opatření:	<p>Z1.1 Podpora kooperace a společně plánovaných a realizovaných environmentálních vzdělávacích a osvětových programů pro děti, mládež a širokou veřejnost</p> <p>Z1.3 Podpora a rozvoj osvětových akcí celostátně podporovaných Národní sítí Zdravých měst ČR</p> <p>Z3.6 Rozšíření informačního systému - internetem a prostřednictvím mobilních sítí (ovzduší, krizové řízení)</p>
Strategický cíl Z3:	Zlepšení životního prostředí ve městě
Opatření Z3.5:	Rozšíření počtu EKOBUSŮ ve městě
Popis opatření:	Opatření souvisí také s optimalizací sítě MHD. Provozem ekologicky šetrných autobusů a optimalizací četnosti jejich

	<i>provozu by mělo dojít k dalšímu zlepšování zejména stavu ovzduší ve městě, především v nejméně frekventovaných částech.</i>
Rozvojové aktivity:	<ol style="list-style-type: none"> I. spolupráce při přípravě projektu na nákup ekologických autobusů II. podpora a finanční příspěvek
Realizátor:	Město Litoměřice – OŽP, ODaSH Provozovatel MHD
Doba realizace:	2007 – 2013
Odhad nákladů:	1 bus cca 5 mil. Kč (dle počtu pořízených vozů)
Zdroje financování:	<ul style="list-style-type: none"> ○ Městský rozpočet ○ Evropské fondy (OPŽP, ROP) ○ Státní (SFŽP) ○ Soukromé
Vazba na další opatření:	<p>D1.1 Navržení komplexního řešení dopravního systému a údržby komunikací</p> <p>D2.3 Optimalizace sítě MHD v závislosti na budoucím rozvoji města</p>
Strategický cíl Z3:	Zlepšení životního prostředí ve městě
Opatření Z3.6:	Rozšíření krizového informačního systému - internetem a prostřednictvím mobilních sítí (ovzduší, krizové řízení)
Popis opatření:	Zajistit co největší informovanost obyvatel o aktuálním a dlouhodobém stavu životního prostředí, případných hrozbách (úniky látek z chem. továren, krizové řízení apod.) by mělo rozšíření informačního systému. K rozšíření informačního systému je vhodné využít moderní informační technologie, jako je internet a mobilní síť.
Rozvojové aktivity:	<ol style="list-style-type: none"> I. zajistit zavedení informačních služeb o stavu životního prostředí prostřednictvím internetu a mobilních sítí II. krizové řízení ve městě pomocí těchto technologií
Realizátor:	Město Litoměřice – OS, OŽP
Doba realizace:	2007 - 2013
Odhad nákladů:	Dle projektu
Zdroje financování:	<ul style="list-style-type: none"> ○ Městský rozpočet ○ Evropské fondy (IOP) ○ Státní (SFŽP)
Vazba na další opatření:	<p>Z1.1 Podpora kooperace a společně plánovaných a realizovaných environmentálních vzdělávacích a osvětových programů pro děti, mládež a širokou veřejnost</p> <p>Z1.3 Podpora a rozvoj osvětových akcí celostátně podporovaných Národní sítí Zdravých měst ČR</p> <p>Z3.4 Podpora ekologizace provozu Lovochemie, a.s. a Glanzstoff Bohemia, a.s.</p> <p>Z5.1 Rozšíření monitorování okamžitého průtoku řeky Labe a Ohře</p>

Strategický cíl Z3: **Zlepšení životního prostředí ve městě**

Opatření Z3.7: **Zamezení otevření těžby štěrkopísku v Litoměřické kotlině**

Popis opatření: Z důvodu ochrany poměrně dobrého stavu životního prostředí a okolí města budou v rámci tohoto opatření provedeny takové kroky, které by měly zabránit otevření těžby štěrkopísku v Litoměřické kotlině.

Rozvojové aktivity: I. zavedení opatření zabraňujícímu těžbě již ve zpracovávaném Územním plánu města

Realizátor: Město Litoměřice – OŽP, ROZ, místostarosta

Doba realizace: 2006 – 2013

Odhad nákladů: Nefinanční opatření

Zdroje financování: o Nefinanční opatření

Vazba na další opatření: B4.1 Naplňování zadání Návrhu Územního plánu
Z1.1 Podpora kooperace a společně plánovaných a realizovaných environmentálních vzdělávacích a osvětových programů pro děti, mládež a širokou veřejnost
Z1.3 Podpora a rozvoj osvětových akcí celostátně podporovaných Národní sítí Zdravých měst ČR

Strategický cíl Z4: **Zlepšení kvality separace odpadů**

Opatření Z4.1: **Dopracování a aktualizace odpadového hospodářství a odpadové strategie**

Popis opatření: Záměrem opatření je stávající plán odpadového hospodářství aktualizovat a v rámci toho inovovat přístup k odpadovému hospodářství ve městě.

Rozvojové aktivity: I. dopracování a aktualizace odpadového hospodářství a odpadové strategie
II. inovace přístupu k nakládání s odpady ve městě

Realizátor: Město Litoměřice - OŽP

Doba realizace: 2007 - 2013

Odhad nákladů: 300 tis. Kč

Zdroje financování: o Městský rozpočet
o Státní (SFŽP)
o Evropské fondy (OPŽP)

Vazba na další opatření: Z4.2 Rozšíření počtu kontejnerů na separovaný sběr a zavedení podzemních kontejnerů
Z4.3 Zavedení separace bioodpadu (bigbag, kompostárna)
Z4.4 Systémové řešení monitorování vzniku a rozšiřování černých skládek
Z4.5 Monitorování stanovišť velkoobjemových kontejnerů
Z4.6 Realizace propagačně osvětových akcí zaměřených na podporu separace odpadů

Strategický cíl Z4: Zlepšení kvality separace odpadů

Opatření Z4.2: Rozšíření počtu kontejnerů na separovaný sběr a zavedení podzemních kontejnerů

Popis opatření: Cílem opatření je podpořit separaci odpadů u obyvatel města prostřednictvím zvýšení počtu kontejnerových stání na separovaný sběr ve městě. Za účelem zvýšení kvality prostředí v obytných lokalitách města je vhodné preferovat tzv. podzemní kontejnery. Rozmístění kontejnerů by měl předcházet průzkum, který umožní vytipovat místa, kde bude umístění kontejnerů účelné.

Rozvojové aktivity:

- I. provedení průzkumu na základě kterého dojde k vytipování lokalit pro umístění kontejnerů na separovaný odpad
- II. nákup kontejnerů na separovaný sběr
- III. ve vybraných lokalitách instalovat podzemní kontejnery
- IV. partnerství s ekologickými organizacemi

Realizátor: Město Litoměřice – OŽP
Technické služby města Litoměřice

Doba realizace: 2007 - 2010

Odhad nákladů: 15 mil. Kč

Zdroje financování:

- Městský rozpočet
- Evropské fondy (OPŽP)
- Státní (SFŽP)

Vazba na další opatření:

- Z4.1 Dopracování plánu odpadového hospodářství a odpadové strategie
- Z4.3 Zavedení separace bioodpadu (bigbag, kompostárna)
- Z4.4 Systémové řešení monitorování vzniku a rozšiřování černých skládek
- Z4.5 Monitorování stanovišť velkoobjemových kontejnerů
- Z4.6 Realizace propagačně osvětových akcí zaměřených na podporu separace odpadů

Strategický cíl Z4: Zlepšení kvality separace odpadů

Opatření Z4.3: Zavedení separace bioodpadu (bigbag, kompostárna)

Popis opatření: Další oblastí, kterou je v rámci odpadového hospodářství města nutné posílit, je separace a sběr bioodpadu. Proces nakládání s biodegradabilním odpadem je složen z procesu separace bioodpadu v domácnostech a firmách, svoz odpadu, jeho skladování a následné využívání. Pro město resp. technické služby města Litoměřice to znamená zejména nákup nádob (bigbagů) na sběr bioodpadu, jejich distribuce do domácností, zajištění svozu, vybudování kompostárny pro ukládání odpadu.

Rozvojové aktivity:

- I. zavedení separace bioodpadů (distribuce nádob na sběr)
- II. vybudování kompostárny
- III. využití produktů z kompostárny k dalším úpravám prostředí města (parky, zeleň, sady, lesy apod.)

Realizátor:	Město Litoměřice – OŽP Technické služby města Litoměřice
Doba realizace:	2007 - 2013
Odhad nákladů:	20 mil. Kč
Zdroje financování:	<ul style="list-style-type: none"> ○ Městský rozpočet ○ Evropské fondy (OPŽP) ○ Státní (SFŽP) ○ Soukromé
Vazba na další opatření:	<p>Z4.1 Dopracování plánu odpadového hospodářství a odpadové strategie</p> <p>Z4.2 Rozšíření počtu kontejnerů na separovaný sběr a zavedení podzemních kontejnerů</p> <p>Z4.4 Systémové řešení monitorování vzniku a rozšiřování černých skládek</p> <p>Z4.5 Monitorování stanovišť velkoobjemových kontejnerů</p> <p>Z4.6 Realizace propagačně osvětových akcí zaměřených na podporu separace odpadů</p>
Strategický cíl Z4:	Zlepšení kvality separace odpadů
Opatření Z4.4:	Systémové řešení monitorování vzniku a rozšiřování černých skládek
Popis opatření:	<p>Problémem města, které zatěžuje a znehodnocuje životní prostředí již po řadu let, jsou černé skládky. Je nutné hledat možnosti, jak vznik černých skládek eliminovat. Cílem opatření je proto podpořit veškeré aktivity, které vyřeší problém černých skládek. Jako jedno z nejučelnějších řešení se jeví monitorování jejich vzniku.</p>
Rozvojové aktivity:	<ol style="list-style-type: none"> I. nákup a instalace kamerového systému II. zvýšení informovanosti obyvatel o možných postizích
Realizátor:	Město Litoměřice – OŽP, MP
Doba realizace:	2007 - 2010
Odhad nákladů:	500 tis. Kč
Zdroje financování:	<ul style="list-style-type: none"> ○ Městský rozpočet ○ Evropské fondy (OPŽP) ○ Státní (SFŽP, MVČR)
Vazba na další opatření:	<p>Z4.1 Dopracování plánu odpadového hospodářství a odpadové strategie</p> <p>Z4.2 Rozšíření počtu kontejnerů na separovaný sběr a zavedení podzemních kontejnerů</p> <p>Z4.5 Monitorování stanovišť velkoobjemových kontejnerů</p> <p>Z4.6 Realizace propagačně osvětových akcí zaměřených na podporu separace odpadů</p>
Strategický cíl Z4:	Zlepšení kvality separace odpadů
Opatření Z4.5:	Monitorování stanovišť velkoobjemových kontejnerů
Popis opatření:	Dodržováním systému a zavedením monitorovacího kamerového

	<p>systemu zabránit ukládání odpadu do veřejných kontejnerů ze strany firem a dalšími producenty odpadu.</p>
Rozvojové aktivity:	I. zřízení monitorovacího systému u kontejnerových stání
Realizátor:	Město Litoměřice – OŽP, MP
Doba realizace:	2007 - 2010
Odhad nákladů:	500 tis. Kč
Zdroje financování:	<ul style="list-style-type: none"> ○ Městský rozpočet ○ Evropské fondy (OPŽP) ○ Státní (SFŽP, MVČR)
Vazba na další opatření:	<p>Z4.1 Dopracování plánu odpadového hospodářství a odpadové strategie</p> <p>Z4.2 Rozšíření počtu kontejnerů na separovaný sběr a zavedení podzemních kontejnerů</p> <p>Z4.3 Zavedení separace bioodpadu (bigbag, kompostárna)</p> <p>Z4.4 Systémové řešení monitorování vzniku a rozšiřování černých skládek</p> <p>Z4.6 Realizace propagačně osvětových akcí zaměřených na podporu separace odpadů</p>
Strategický cíl Z4:	Zlepšení kvality separace odpadů
Opatření Z4.6:	Realizace propagačně osvětových akcí zaměřených na podporu separace odpadů
Popis opatření:	Záměrem opatření je podpořit osvětové a motivační akce, mající za cíl posílit vztah obyvatel k separaci odpadů v domácnostech (papír, plast, sklo).
Rozvojové aktivity:	<ul style="list-style-type: none"> I. podpora organizování osvětových akcí II. tisk a šíření letáků s informacemi přímo do domácností III. informace a odkazy na webových stránkách města
Realizátor:	Město Litoměřice - OŽP
Doba realizace:	2007 - 2013
Odhad nákladů:	50 tis. Kč/rok
Zdroje financování:	<ul style="list-style-type: none"> ○ Městský rozpočet ○ Evropské fondy (OPŽP, OPV) ○ Státní (SFŽP, MŠMT)
Vazba na další opatření:	<p>Z1.1 Podpora kooperace a společně plánovaných a realizovaných environmentálních vzdělávacích a osvětových programů pro děti, mládež a širokou veřejnost</p> <p>Z1.3 Podpora a rozvoj osvětových akcí celostátně podporovaných Národní sítí Zdravých měst ČR</p>
Strategický cíl Z5:	Zvýšení ochrany města před povodněmi
Opatření Z5.1:	Rozšíření monitorování okamžitého průtoku řeky Labe a Ohře
Popis opatření:	V souladu s protipovodňovými opatřeními a ve snaze zabránit či značně omezit další katastrofální záplavy je předmětem tohoto opatření zajištění monitoringu průtočného profilu Labe.

Rozvojové aktivity:	<i>I. jednání a uzavření smlouvy s Povodím Labe</i>
Realizátor:	<i>Povodí Labe, Město Litoměřice - OŽP</i>
Doba realizace:	<i>2007 - 2010</i>
Odhad nákladů:	<i>Dle informací Povodí Labe</i>
Zdroje financování:	<i>Státní (Povodí Labe)</i>
Vazba na další opatření:	<i>B3.1 Vybudování protipovodňového valu Litoměřice – Želetice B3.2 Vybudování protipovodňových opatření Písečný ostrov</i>

8. Monitorovací ukazatele

Monitorovací ukazatele vyjadřují měřitelné indikátory, na základě kterých je možné sledovat plnění Strategického plánu, efektivitu realizace dílčích opatření a úroveň synergického efektu podporovaných aktivit. Zvolené ukazatele by měly být vyhodnocovány a výsledky monitoringu předkládány Řídící skupině, Radě a Zastupitelstvu města. Vyhodnocování a porovnávání ukazatelů bude vypovídat o celkovém vývoji města a o naplňování zvolené strategie. Pakliže se ukáže, že uvedené monitorovací ukazatele se nedaří realizací zvolených opatření naplnit či změnit, je vhodné uvažovat o změně cesty k naplnění Strategických cílů prostřednictvím aktualizace Strategického plánu.

Strategické cíle stanovené v rámci prioritních oblastí:

Kritická oblast č. 1 Společenský rozvoj - C

Strategický cíl C1:

Výstavba, obnova a rozšiřování sportovních a rekreačních ploch ve městě, podpora sportovních a rekreačních aktivit NNO

Monit. ukazatele:

UC1.1 Zrekonstruovaný a dostavěný areál zimního stadionu
UC1.2 Počet specifických sportovišť pro děti a mládež
UC1.3 Podíl finančních prostředků z rozpočtu města na spolufinancování modernizace letního koupaliště
UC1.4 Zrekonstruovaný a zmodernizovaný plavecký bazén
UC1.5 Počet organizovaných volnočasových a rekreačních aktivit na Střeleckém a Písečném ostrově
UC1.6 Počet návštěvníků pořádaných akcí na obou ostrovech
UC1.7 Vybudovaná multifunkční sportovní hala
UC1.8 Vybudovaný městský stadion

Strategický cíl C2:

Podpora a rozvoj školství

Monit. ukazatele:

UC2.1 Počet zrekonstruovaných panelových základních a mateřských škol
UC2.2 Zpracovaná Koncepce rozvoje školství
UC2.3 Počet projektů podaných školami a jejich úspěšnost
UC2.4 Tělocvična pro Masarykovu základní školu
UC2.5 Počet podpořených projektů celoživotního vzdělávání

Strategický cíl C3:

Podpora a rozvoj kulturního a společenského života ve městě

Monit. ukazatele:

UC3.1 Počet akcí podpořených v rámci grantového systému
UC3.2 Zpracovaná koncepce využití Gotického hradu a její naplňování
UC3.3 Podepsaná smlouva o spolupráci s Biskupstvím
UC3.4 Počet podpořených společných projektů
UC3.5 Zpracovaná koncepce rozvoje Městských kulturních zařízení a její naplňování
UC3.6 Podíl finanční spoluúčasti na pořádání tradičních kulturních a společenských akcí a na tvorbě nových tradic
UC3.7 Zrekonstruovaný Dům kultury

UC3.8 Počet podpořených projektů dle Dataplánu projektu Zdravých měst

UC3.9 Optimalizovaný informační systém a vydávání pravidelného informačního periodika se začleněním NNO

UC3.10 Podíl finančních prostředků z rozpočtu města na podporu stávajících kulturních zařízení

Strategický cíl C4:

Zvyšování bezpečnosti ve městě

Monit. ukazatele:

UC4.1 Funkční kamerový systém ve městě

UC4.2 Počet pořádaných akcí v rámci projektu „Prevence kriminality na místní úrovni – partnerství“

UC4.3 Podíl finančních prostředků z rozpočtu města využitých na modernizaci dopravního hřiště a jeho zázemí včetně podpory vzdělávacích programů

UC4.4 Integrovaný bezpečnostní systém (IBS) včetně pultu centrální ochrany a komunikačních a informačních systémů

UC4.5 Počet podpořených akcí v rámci „Projektu Litoměřice – Zdravé město“

UC4.6 Cesty dětí do školy a zpět (ECI)

Strategický cíl C5:

Zkvalitňování služeb veřejné správy a rozvíjení mezinárodních partnerství města

Monit. ukazatele:

UC5.1 Počet pořádaných vzdělávacích akcí pro zaměstnance MěÚ

UC5.2 Počet zúčastněných zaměstnanců dle odborů

UC5.3 Modernizace pracovního prostředí – nové programy, nábytek, technika, rekonstrukce budov apod.

UC5.4 anonymní dotazníkové šetření týkající se spokojenosti občanů s činností úředníků – zpětná vazba (tištěné, elektronické krátké dotazníky, které by byly volně k dispozici na úřadě či jeho www stránkách

UC5.5 Zrekonstruované budovy MěÚ, počet bezbariérových přístupů v nich, druhy zavedených alternativních zdrojů energie

UC5.6 Zhodnocení (v %) zvýšení absorpční kapacity města vlivem zlepšených personálních a technických podmínek

UC5.7 Počet společných podpořených projektů s partnerskými městy

UC5.8 Získání certifikace CAF a ISO 9000

Kritická oblast č. 2

Sociální věci - S

Strategický cíl S1:

Zvýšení informovanosti a podpora osvěty obyvatel o soc. službách a činnosti neziskového sektoru

Monit. ukazatele:

US1.1 Počet subjektů zapojených do komunikačního systému sociálních služeb

US1.2 Aktualizovaný Katalog sociálních služeb

US1.3 Zpracovaná Koncepce informačního systému v oblasti sociálních služeb

Strategický cíl S2:	Zajištění dostatku sociálního bydlení, chráněného bydlení a startovacích bytů a omezení bariér života ve městě pro handicapované obyvatele
Monit. ukazatele:	<p>US2.1 Nový Domov důchodců</p> <p>US2.2 Počet nově vybudovaných bezbariérových přístupů a tras</p> <p>US2.3 Počet vytvořených sociálních, startovacích bytů a azylového bydlení</p>
Strategický cíl S3:	Podpora činností a rozšiřování nabídky činností neziskových organizací v souladu s cíli Komunitního plánu sociálních služeb a Plánu zdraví
Monit. ukazatele:	<p>US3.1 Počet projektů se zaměřením na snížení nezaměstnanosti</p> <p>US3.2 Počet dobrovolníků na úseku sociálních služeb</p> <p>US3.3 Počet zrealizovaných mezisektorových projektů v oblasti sociálních služeb</p>
Strategický cíl S4:	Aktualizace a naplňování cílů Komunitního plánu sociálních služeb a Plánu zdraví a kvality života
Monit. ukazatele:	<p>US4.1 Naplňování cílů Komunitního plánu, pravidelná aktualizace</p> <p>US4.2 Počet realizovaných akcí v rámci programu „Plán zdraví a kvality života“</p> <p>US 4.3 Počet ambulantních a lůžkových zařízení po provedení optimalizace jejich dostupnosti</p>

Kritická oblast č. 3 Podnikání a cestovní ruch - P

Strategický cíl P1:	Zvýšení vzájemné spolupráce mezi městem a podnikateli
Monit. ukazatele:	<p>UP1.1 Funkční systém komunikace a informovanosti</p> <p>UP1.2 Vybudované centrum podnikatelských služeb</p> <p>UP1.3 Zpracovaný akční plán rozvoje příležitostí a pobídek pro podnikání v Litoměřicích</p> <p>UP1.4 Zavedený systém hodnocení kvality poskytovaných turistických služeb – počet udělených certifikací turistickým zařízením</p>
Strategický cíl P2:	Oživení historického centra města pro cestovní ruch
Monit. ukazatele:	<p>UP2.1 Zřízení obč. zařízení na náměstí</p> <p>UP2.2 Realizace projektu inovace podzemní prohlídkové trasy</p> <p>UP2.3 Zpřístupněné sakrální stavby pro turisty</p> <p>UP2.4 Počet nabídek rekreačních aktivit pro rodiny s dětmi</p> <p>UP2.5 Realizované aktivity v rámci Programu regenerace MPR</p>
Strategický cíl P3:	Rozvoj infrastruktury pro moderní formy cestovního ruchu
Monit. ukazatele:	<p>UP3.1 Realizovaný projekt „Svatostánek českého vinařství“</p> <p>UP3.2 Počet vytvořených tzv. kongresových center a jejich využitelnost (v %)</p> <p>UP3.3 Nové prostory pro rekreační a volnočasové aktivity na</p>

Střeleckém a Písečném ostrově

UP3.4 Počet km vybudovaných nových cyklostezek propojených s páteřními trasami ÚK

UP3.5 Realizace projektů v oblasti lázeňské turistiky v návaznosti na realizovaný geotermální projekt

UP3.6 Rozšířené golfové hřiště v Tereziánské kotlině na základě ÚP

UP3.7 Počet zkapacitněných ubytovacích a stravovacích zařízení vyšších standardů

Strategický cíl P4: Využití Labe pro CR

*Monit. ukazatele: UP4.1 Vybudované přístaviště a kotviště
UP4.2 Počet (v km) přístupových tras centra města
UP4.3 Počet rekreačních vodních plavidel (na základě vytvořených podmínek)*

Strategický cíl P5: Funkční marketing cestovního ruchu

*Monit. ukazatele: UP5.1 Vytvořený turistický orientační systém
UP5.2 počet zpracovaných a distribuovaných propagačních cizojazyčných materiálů
UP5.3 Počet realizovaných projektů na zvýšení kvalifikace zaměstnanců v CR
UP5.4 Vytvořená interaktivní mapa na stránkách města
UP5.5 Zpracovaná Marketingová strategie rozvoje CR města Litoměřice, monitoring jejího naplňování - realizované aktivity
UP5.6 Počet nových partnerů v regionu z oblasti CR a počet společných projektů*

Kritická oblast č. 4 Bydlení a územní rozvoj – B

Strategický cíl B1: Koncepční řešení a využití potenciálních rozvojových lokalit

*Monit. ukazatele: UB1.1 Realizované projekty – prostory k bydlení, občanská vybavenost, sportovní vyžití, služby
UB1.2 Prohlášení mrazíren kulturní památkou – naplňování návrhů jejich využití (dtto UB1.1)
UB1.3 Počet (v km²) zainvestovaných ploch pro podnikatele
UB1.4 Zpracování konceptního dokumentu využití kasáren Pod Radobýlem a realizace dílčích projektů (viz UB1.1)
UB1.5 Počet obnovených a využitých brownfields města*

Strategický cíl B2: Rozvoj bydlení a zvýšení kvality života na sídlištích, v obytných zónách a v centru města

*Monit. ukazatele: UB2.1 Počet regenerovaných budov v panelových sídlištích
UB2.2 Revitalizovaný mezihradební prostor
UB2.3 Realizovaný projekt Park U Hvězdárny
UB2.4 Počet (v km²) zainvestovaných ploch pro bydlení
UB2.5 Revitalizované Tyršovo náměstí*

Strategický cíl B3: Protipovodňová opatření

Monit. ukazatele: UB3.1 Vybudovaný protipovodňový val Litoměřice - Želetice
 UB3.2 Vybudovaná protipovodňová opatření na Střeleckém ostrově
 UB3.3 Mostek na Písečný ostrov

Strategický cíl B4: Schválení nového Územního plánu

Monit. ukazatele: UB4.1 Naplňování zadání ÚP

Kritická oblast č. 5 Doprava a technická infrastruktura - D

Strategický cíl D1: Optimalizace vnitřního dopravního systému města

Monit. ukazatele: UD1.1 Vyřešený dopravní systém ve městě a systém údržby komunikací
 UD1.2 Nová parkovací místa v centru města (v návaznosti na D1.1)
 UD1.3 Počet nových parkovacích míst na sídlištích
 UD1.4 Kruhová křižovatka u Kulturního domu
 UD1.5 Počet (v m popř. km) obnovených či rozšířených pěších tras
 UD1.6 Mimoúrovňové přechody (ul. Mezibraní a horní nádraží ČD)
 UD1.7 Zpracovaná analýza a z ní vyplývající opatření pro zajištění bezpečnosti na přechodech a přejezdech žel. trati Litoměřice - Lovosice
 UD1.8 Železniční zastávka u nemocnice

Strategický cíl D2: Rozvoj ekologicky šetrné dopravy

Monit. ukazatele: UD2.1 Návrh a počet realizovaných cyklotras (v km) v návaznosti na nový dopravní systém ve městě
 UD2.2 Počet realizovaných projektů na podporu vodní dopravy
 UD2.3 Zpracovaný dokument optimalizace sítě MHD v návaznosti na rozvoj města

Strategický cíl D3: Zlepšení dopravního napojení města

Monit. ukazatele: UD3.1 Dobudovaný přívaděč II/247 k průmyslovým zónám Prosmyky - Litoměřice
 UD3.2 Přeložka silnice I/15

Kritická oblast č. 6 Životní prostředí - Z

Strategický cíl Z1: Zvýšení osvěty a odpovědnosti obyvatel ve vztahu k životnímu prostředí

Monit. ukazatele: UZ1.1 Počet realizovaných programů a aktivit v rámci projektu Litoměřice – Zdravé město a Agenda 21, počet účastníků/rok
 UZ1.2 Vybudování botanické zahrady
 UZ1.3 Pravidelný monitoring ukazatelů udržitelného rozvoje a

MA21

Strategický cíl Z2: **Zvýšení podílu využívání alternativních zdrojů energie ve městě**

Monit. ukazatele: UZ2.1 Realizovaný geotermální projekt
UZ2.2 Podíl objektů využívajících alternativních zdrojů energie
UZ2.3 Realizovaný mezinárodní projekt „solární školy“
UZ2.4 Vybudované infocentrum u malé vodní elektrárny (v případě jejího vybudování)
UZ2.5 Počet propagačních materiálů a doprovodných osvětových akcí/rok na téma alternativní zdroj energie (pro širokou veřejnost)

Strategický cíl Z3: **Zlepšení životního prostředí ve městě**

Monit. ukazatele: UZ3.1 Počet (m2) revitalizovaných, zrekonstruovaných a rozšířených městských parků
UZ3.2 Počet zakoupených kropicích vozů a instalovaných závlah
UZ3.3 Počet rozmístěné mobilní zeleně
UZ3.4 Podíl města na realizaci programu na snížení emisí a imisí provozů Lovochemie, a.s. a Glanzstoff Bohemia, a.s.
UZ3.5 Počet nově nakoupených Ekobusů uvedených do provozu
UZ3.5 Rozšířený krizový informační systém (internet, mobilní síť)
UZ3.6 Zapracované opatření o zamezení otevření těžby štěrkopísku v Litoměřické kotlině v ÚP

Strategický cíl Z4: **Zlepšení kvality separace odpadů**

Monit. ukazatele: UZ4.1 Aktualizovaný POH, zavedené inovace do oblasti nakládání s odpady
UZ4.2 Počet nových kontejnerů na separovaný sběr, počet podzemních kontejnerů
UZ4.3 Podíl bioodpadu na celkovém množství produkovaných odpadů (v %)
UZ4.4 Instalovaný kamerový systém pro potřeby zabraňování vzniku černých skládek, počet osvětových aktivit (letáky, internet, tel.linky apod.) pro zvýšení informovanosti obyvatel o možnostech odkládání odpadu
UZ4.5 Počet realizovaných osvětových a motivačních akcí

Strategický cíl Z5: **Zvýšení ochrany města před povodněmi**

Monit. ukazatele: UZ5.1 Rozšířený monitoring okamžitého průtoku Labe a Ohře

9. Implementace

Vytvořením Strategického plánu naplní Město Litoměřice princip programování, který je vyžadován při využívání dotací z veřejných rozpočtů (převzato z regionální politiky EU). Tento princip zdůrazňuje zejména integrovaný (víceoborový) přístup k rozvoji města. Proces postupného uskutečňování návrhů Strategického plánu se nazývá „**implementace**“. Implementace je složitým procesem, jehož funkčnost je závislá na:

- politické vůli a vstřícnosti představitelů samosprávy k potřebám města,
- kvalitě systému na přípravu a realizaci projektů (pravidel),
- organizační struktuře a kvalitě výkonné jednotky,
- komunikaci, osvětě a propagaci,
- kontrolním mechanismu,
- zpětné vazbě,
- dalších specifických aspektech.

Schematicky lze implementační proces znázornit takto:

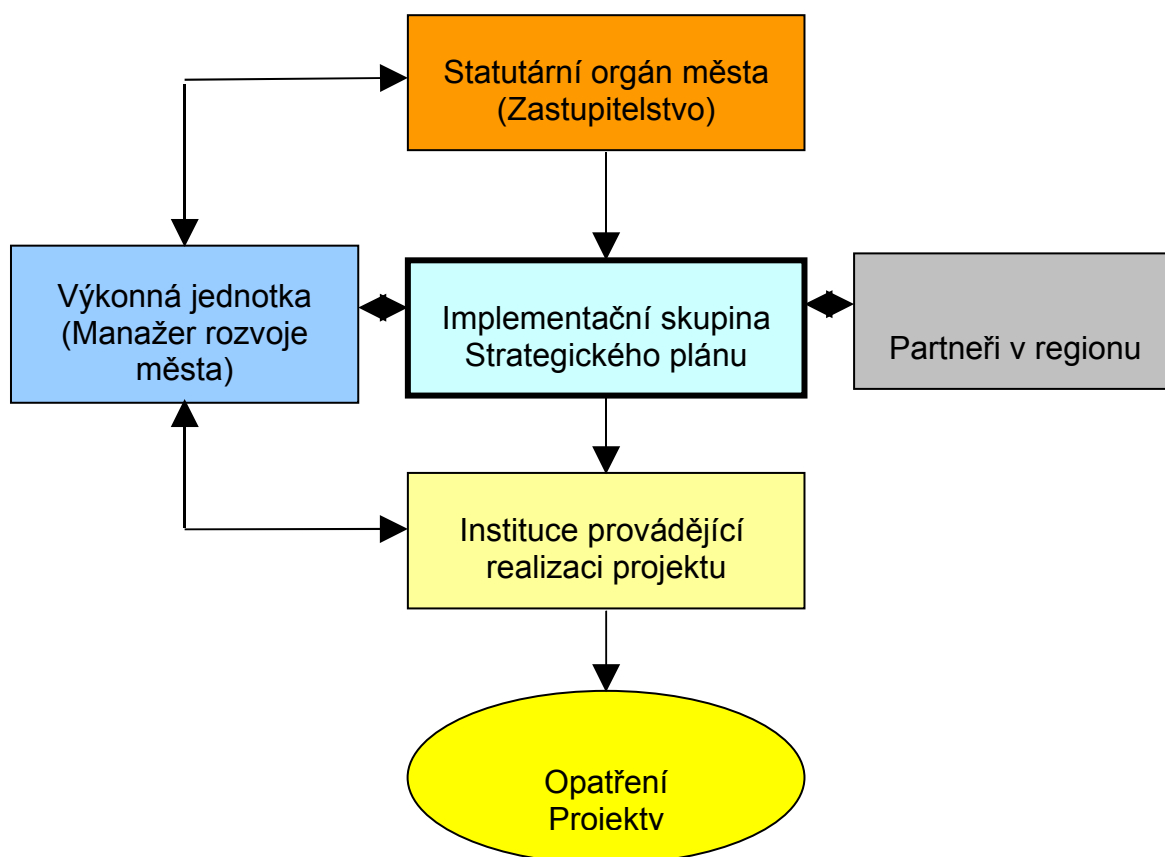

V následující části je stručně navrženo institucionální zabezpečení a jeho hlavní úkoly a odpovědnost, implementační cyklus, způsob financování, monitorování implementace a komunikace s okolím.

9.1 Institucionální zabezpečení

Implementace Strategického plánu by měla maximálně využívat existující organizační struktury a institucionálního rámce. Není nutné a ani vhodné zakládat orgány či instituce nové, sloužící pouze tomuto účelu. Funkci **implementační skupiny** by tak v rámci města měla plnit již fungující **Řídící skupina** pro zpracování Strategického plánu. Ta bude zastávat úlohu řídicí jednotky s následujícími odpovědnostmi:

- Řídit svoji činnost podle zpracovaného Strategického plánu.
- Zpracovat roční plány realizace Strategického plánu dle kritických oblastí, strategických cílů a opatření (tzv. Akční plán).
- Zpracovat komplexní pravidla pro práci s náměty na rozvojové projekty a již připravenými projekty (sběr, rozřídění dle kritických oblastí, strategických cílů a opatření, iniciace, vyhlašování soutěží, hodnocení, výběr, schvalování, zpracování projektové dokumentace, výběrové řízení pro realizaci projektu, vlastní realizace, kontrolní mechanismus, monitorování, závěrečné hodnocení atd.).
- Komunikovat s rozhodujícími partnery v regionu, kteří se přihlásí ke spoluodpovědnosti za rozvoj města a regionu (podniky, státní úřady, neziskové organizace, ...).
- Koordinovat všechny partnery v rozvojovém procesu.

Implementační skupina bude skupinou se zvláštním posláním a pověřením pro postupné uskutečňování závěrů a návrhů Strategického plánu. Bude řídicí a koordinační složkou, která bude navrhopvat pravidla, dohlížet nad jejich dodržováním a kontrolovat realizaci projektu. Implementační skupina bude odborným orgánem města pro jeho systematický rozvoj.

Výkonnou složkou implementační skupiny bude Manažer rozvoje města. Tuto funkci by měl převzít zaměstnanec městského úřadu. Předpokladem pro fungování managementu Strategického plánu je přesné stanovení kompetencí Implementační skupiny k výkonné jednotce – Manažerovi rozvoje města.

9.2 Financování rozvoje

Financování projektů je považováno vždy za klíčový problém v celém rozvojovém procesu. Praxe a zkušenosti však ukazují, že významnější je promyšlenost a funkčnost celého systému a jeho personální zabezpečení. Pokud není zaveden průhledný systém, obsazený kvalitními pracovníky, bývá nakládání s veřejnými finančními prostředky často kritizováno nebo zpochybnováno a účelnost a efektivita jejich použití pak předmětem diskusí a konfliktů.

V období zahájení realizace se nahromadí obrovské množství problémů, které by se měly řešit. Bude důležité zjistit, co je řešitelné lidskými, finančními i jinými zdroji uvnitř (v rámci města), k čemu bude třeba požádat o pomoc nebo podporu krajskou samosprávu, podniky, neziskové organizace, vládu ČR apod., co není z různých důvodů v současnosti řešitelné a co se musí připravovat dlouhodobě (změnou zákona, životního stylu, zvýšením vzdělání apod.). V případě, že nebude proveden takovýto rozbor a určeny priority, může dojít k zahlcení a odrazení od realizace Strategického plánu.

U většiny podporovaných projektů se předpokládá **sdržené** financování schválených rozvojových projektů. Iniciační finanční částkou budou většinou vlastní prostředky z rozpočtu subjektů realizujících projekt, ve většině případů tedy z rozpočtu města. Předpokládá se, že bude, dle dosavadní praxe v obcích, vytvořen **fond** (Fond rozvoje města Litoměřice), ze kterého bude jednak financována **projektová příprava** a jednak **realizace** vybraných

projektů. O spolufinancování se budou realizátoři ucházet z veřejných rozpočtů (kraj, stát a zejména EU).

Tím bude naplňován **princip doplňkovosti** „adicionality“, což znamená, že prostředky vynakládané z krajského, státního nebo EU rozpočtu budou doplňovat, nikoliv nahrazovat vlastní a místní finanční prostředky vynakládané na rozvoj města a regionu.

Doporučenou zásadou pro rozvoj každého regionu je **princip koncentrace**, který navrhuje cílené soustředění finančních prostředků jen pro nejproblémovější oblasti rozvoje, aby nedocházelo k jejich rozměňování do velkého množství malých projektů do různých oblastí.

Jednotlivá opatření Strategického plánu tak, jak jsou popsána pro příslušné kritické oblasti, jsou vzájemně provázána a při jejich realizaci musí být s touto skutečností počítáno. Strategický plán je celek, který přinese výsledný očekávaný efekt pouze v případě, budou-li rozhodující instituce i vlivní jednotlivci v rámci města a regionu spolupracovat a svoje dílčí činnosti vzájemně propojovat a podporovat. Koordinace činností bude významnou součástí procesu.

9.3 Postup realizace (cyklus implementace)

Cyklus implementace Strategického plánu se skládá ze tří základních částí – přípravné, návrhu Akčního plánu a realizační. V přípravné fázi je cílem průběžně aktualizovat tzv. zásobník projektů. Ve fázi návrhu Akčního plánu jsou vybrané projekty ze zásobníku navrženy do Akčního (prováděcího) plánu, tzn. že se jedná o projekty navržené k určité formě podpory ze strany města ve stanoveném období. Způsoby podpory projektů ze strany městské samosprávy jsou uvedeny v bodě č. 4 implementačního cyklu. V realizační fázi rozhodne nejvyšší politický orgán městské samosprávy (zastupitelstvo) o schválení, příp. neschválení projektů obsažených v akčním plánu. Schválené projekty jsou poté realizovány za určité formy podpory města. Celý implementační cyklus uzavírá monitoring projektů.

Postupové kroky jednotlivých fází implementačního cyklu:

Přípravná fáze:

1. Identifikace projektů do zásobníku
2. Hodnocení projektů podle kritérií pro zařazení do zásobníku
3. Rozhodnutí o zařazení projektu do zásobníku

Fáze návrhu Akčního plánu:

4. Návrh způsobu podpory projektů
5. Návrh projektů do Akčního plánu

Realizační fáze:

6. Rozhodnutí politického orgánu města o schválení/zamítnutí podpory projektů v Akčním plánu
7. Realizace projektů
8. Monitoring projektů

Grafické znázornění implementačního cyklu:

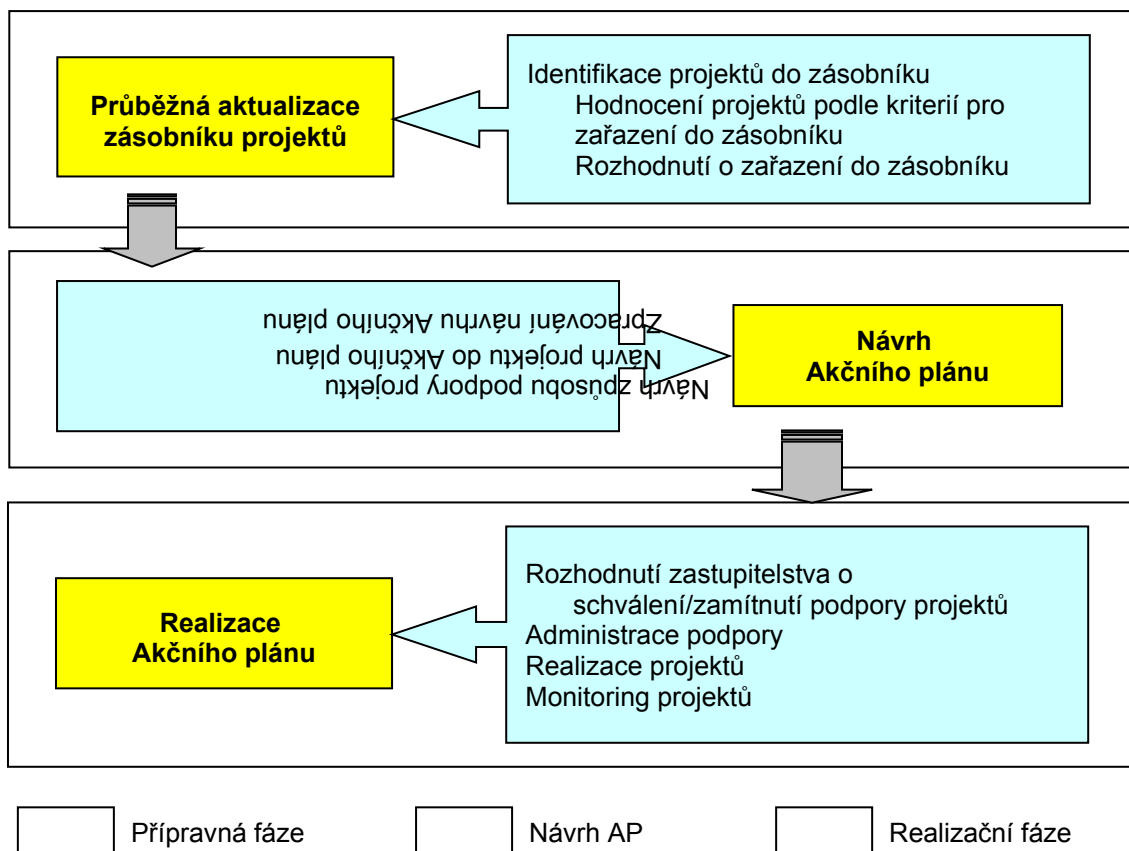

V následujícím textu jsou blíže popsány jednotlivé fáze implementačního cyklu a činnosti jednotlivých orgánů města, které se na implementaci Strategického plánu podílejí.

Přípravná fáze

1. Identifikace projektů pro zásobník

Implementační skupina má za povinnost systematicky získávat projektové náměty od všech subjektů působících v regionu. V případě nedostatku takto sesbíraných projektů bude sama vytvářet projektové náměty vycházející z navržených opatření Strategického plánu. Smyslem této činnosti je vytvořit zásobník projektů, který bude základní platformou pro smysluplnou realizaci následných kroků.

Identifikace projektů musí být založena na efektivní komunikaci mezi implementační skupinou, případně příslušným odborem města a potenciálními předkladateli projektů (město, podnikatelé, neziskové organizace, příspěvkové organizace, kulturní, sportovní a vzdělávací zařízení). V první fázi je podmínkou komunikace příprava adresáře potenciálních žadatelů.

Další projektové náměty bude nutné získat prostřednictvím informační kampaně, která bude založena na oslovení všech potenciálních realizátorů veřejnou výzvou. V rámci informační kampaně je třeba rovněž objasnit možné způsoby podpory ze strany města. Průběžná aktualizace zásobníků a jeho doplňování o nové projekty bude realizována na základě vyplnění jednotného formuláře (Projektového námětu viz Příloha č. 1), který umožní získat informace o předkládaném projektu v požadovaném detailu a jednotné struktuře.

2. Hodnocení projektu

Projektové náměty, jejichž předkladatelé se rozhodnou pro jejich realizaci v rámci Strategického plánu, budou postupně posuzovány podle specifických kritérií. Projekty budou průběžně předkládány Implementační skupině, která je bude posuzovat a rozhodovat o jejich zařazení do zásobníku. Implementační skupina bude hodnotit jak kvalitu poskytnuté informace, tak především relevanci projektu se stanovenými strategickými cíli a opatřeními Programu, tzn. zda projekt naplňuje alespoň jeden z cílů stanovených v rámci 5 prioritních oblastí.

3. Rozhodnutí o zařazení projektu do zásobníku

Implementační skupina rozhodne o zařazení projektu do zásobníku, případně i jeho vrácení předkladateli k dopracování či definitivnímu zamítnutí. Požadavek na dopracování nebo přepracování záměru by neměl spočívat ve formálním písemném vyjádření, ale je nutno jednoznačně upřednostňovat vstřícnost městského úřadu a maximální snahu jeho pracovníků o pomoc žadateli při dopracování nebo přepracování projektu (nesmí být utlumena aktivita předkladatelů).

Na základě získaného seznamu projektů je nutné dle prioritních oblastí Strategického plánu a v rámci všeobecného konsensu všech zúčastněných osob a subjektů stanovit prioritní projekty, které je třeba v nejbližší době realizovat. Hlavním kritériem pro výběr těchto projektů musí být jejich rozvojový efekt. Dalšími z kritérií, která by se při výběru prioritních projektů měla zohlednit, jsou vliv projektu na dosažení záměru, jeho proveditelnost (toto kritérium má dvojnásobnou váhu), načasování, vliv na příliv investic a tvorbu pracovních míst, možnost zapojení soukromého sektoru a propojitelnost s jinými cíli. Veškeré tyto informace by měly být náplní návrhu Akčního plánu.

Fáze návrhu Akčního plánu

4. Návrh způsobu podpory projektu

V této fázi se jedná o rozhodnutí mezi jednotlivými typy podpory projektů, které je město schopné poskytovat.

Program předpokládá **3 možné způsoby podpory** realizace projektů, které odpovídají standardním zásadám implementace rozvojových strategií a koncepcí na úrovni měst, obcí a mikroregionů:

a) Realizace projektů/aktivit na základě rozhodnutí a z rozpočtu města

Jedná se o podporu projektů/aktivit, které realizuje buď přímo město (nositel Strategického plánu) nebo Organizace, které jsou mu přímo podřízené. Jedná se zpravidla o projekty zaměřené na rozvoj funkcí a složek, které jsou spojené s organizací a koordinací rozvoje města (managementem), marketingem či kooperací, ale i o projekty investiční, zaměřené na tvorbu prostředí (vzhled města, infrastruktura).

b) Přímá podpora projektů prostřednictvím fondu rozvoje města zřízeného Městem Litoměřice

Nositelem/předkladatelem projektů mohou být jak veřejnoprávní, tak i podnikatelské subjekty, jež podávají tyto projekty v rámci Strategického plánu v souladu se schválenými strategickými cíli a opatřeními. Může se jednat o projekty investičního a neinvestičního charakteru. Pro tento účel je nutné na úrovni města zřídit již zmiňovaný fond rozvoje města, do něhož bude každoročně uvolňována určitá finanční částka z rozpočtu města. S ohledem na rozsah finančních zdrojů Města bude tato podpora zaměřena ve střednědobém horizontu

spíše na realizaci menších projektů nebo na technickou pomoc při přípravě projektů. Základní podmínkou pro získání podpory je spolufinancování ze strany příjemce pomoci.

c) Nepřímá podpora projektů

Při nepřímé podpoře projektů se město nepodílí finančně ani realizačně na přípravě a realizaci projektu, ale pomáhá jej prosazovat (pro podporu) na vyšších úrovních (lobbying) či se snaží usnadnit jeho realizaci odbouráním zbytečných a zdlouhavých byrokratických postupů.

Rozhodnutí o způsobu podpory jednotlivých projektů obsažených v zásobníku projektů je v kompetenci Implementační skupiny, případně Rady města a musí vycházet z následujících kritérií:

- a) dostupné finanční zdroje města na podporu jeho rozvoje
- b) charakter projektu
- c) stupeň rozpracovanosti/připravenosti projektu
- d) možnosti spolufinancování projektu ze strany žadatele
- e) možnosti spolufinancování projektu z externích (vnějších) zdrojů

5. Návrh projektů do Akčního plánu

V závislosti na objemu disponibilních prostředků a na dostupnosti kvality projektů rozhodne Implementační skupina o návrhu projektů do Akčního plánu. Návrh akčního plánu musí být reálný, což znamená, že musí především zohledňovat dostupné finanční zdroje města. Akční plán by měl být sestavený pro období jednoho nebo dvou let a jeho vznik by měl být založen na konsenzu všech zúčastněných stran. V rámci Akčního plánu bude uvedeno, které projekty v rámci jakých opatření budou v daném období podporovány, jaký způsob podpory bude pro daný projekt využit, kdy bude dokončen a kdo bude přímo i nepřímo zodpovědný za jeho realizaci.

Realizační fáze Akčního plánu

6. Rozhodnutí politického orgánu města (zastupitelstva) o podpoře projektů

Rozhodování zastupitelstva o podpoře projektů, resp. o schválení Akčního plánu, probíhá v souladu s rozhodovacími mechanismy městské samosprávy.

7. Realizace projektů

Mezi schválením akčního plánu a vlastní realizací projektů musí v případě poskytnutí přímé podpory projektů implementační skupina připravit smlouvy mezi žadatelem a městem. Smlouvy musí obsahovat jak závazky města jako poskytovatele přímé podpory, tak závazky žadatele jako příjemce přímé podpory, které budou předmětem monitoringu v průběhu a při ukončení projektu.

Na projekty, kterým bude poskytnuta přímá podpora na technickou přípravu projektu, bude zajištěna metodická, technická, případně finanční podpora zaměřená na zpracování projektové dokumentace a dalších náležitostí tak, jak jsou vyžadovány podmínkami příslušných rozvojových programů a dotačních titulů. Pro takto připravené projekty bude zvolen nejvhodnější dotační titul, v rámci kterého bude žádáno o potřebné finanční prostředky.

8. Monitoring projektů

Monitoring projektů se vztahuje především na přímou podporu poskytnutou formou spolufinancování vlastní realizace projektů. Cílem monitorování a vyhodnocování je zjistit skutečný stav plnění cílů projektu a závazků realizátora projektu a porovnáním tohoto stavu s plánovaným vyhodnotit, nakolik jsou tyto cíle a závazky plněny, tzn. do jaké míry je zajištěno efektivní využívání veřejných zdrojů.

9.4 Monitoring implementace a komunikace s okolím

Monitorování je označení pro průběžné hodnocení plnění Strategického plánu dle stanovených pravidel. Hodnotí se finanční a fyzické ukazatele, kvalita a kvantita odvedených prací, hospodářské a sociální aspekty, vliv na životní prostředí atd. Důvodem je udržování neustálého přehledu o stavu implementace. Dílčími výsledky jsou hlášení o efektivitě vložených prostředků a účinnosti systému Zastupitelstvu města. V případě potřeby se provádí operativně úpravy při realizaci jednotlivých projektů, popř. korekce celého systému.

Monitorování naplňování Strategického plánu je založeno na sledování monitorovacích ukazatelů, které byly v rámci přípravy Strategického plánu navrženy. Smyslem monitorování je posoudit, zda se realizací navržených opatření (realizací vybraných projektů) daří naplňovat Strategické cíle a s tím spojené očekávané a žádané změny v rozvoji města, či je vhodné přehodnotit navržené směry a prostřednictvím aktualizace Strategického plánu zvolit jinou strategickou cestu, která bude pro rozvoj města využívána.

Do tohoto oboru spadá též vytvoření efektivní komunikace a vzájemná informovanost mezi jednotlivými organizačními složkami uvnitř i vně systému. Jde opět o proces, který si vyžádá odbornou péči a politickou vůli vrcholných představitelů města a začleněných institucí.

Součástí je neustálé vyjednávání s krajem, státními úřady a s ostatními subjekty působícími jak vně, tak v rámci regionu. V tomto smyslu se jedná zejména o instituce a podniky v zájmové sféře města. Nemalý význam má i komunikace se zahraničními partnery, kteří mohou být do rozvojového procesu zapojeni. Patří sem rovněž neustálá propagace a prezentace Programu, osvěta veřejnosti a snaha o získání přízně a spolupráce veřejnosti při rozvoji města.

Tím bude naplňován **princip partnerství**, který zdůrazňuje aktivní spolupráci rozhodujících institucí ve městě a v regionu. Aby bylo partnerství efektivní, je třeba splnit řadu podmínek, ke kterým patří patřičná odborná a morální úroveň partnerů, vzájemné respektování a ochota ke kompromisům. Ceněná je především spolupráce veřejného a soukromého sektoru při řešení problémů města i celého regionu.



Projektový záměr



Evidenční číslo:

1. **Název** (pokuste se stručně nazvat to, co byste chtěli, aby se ve městě udělalo, řešilo, případně změnilo):

2. **Lokalizace** (uvedte, na jaké části území města, by měl být Váš námět zrealizován; jakého území se přímo dotýká):

3. **Cíl** (uvedte hlavní cíl, kterého by mělo být uskutečněním Vašeho námětu dosaženo):

4. **Popis** (stručně popište podstatu Vašeho námětu – co by se mělo udělat):

5. **Výchozí stav** (stručně popište současnou situaci, kterou chcete realizací Vašeho námětu řešit, změnit):

6. **Předpokládané celkové finanční náklady v Kč** (velmi hrubý odhad):

7. **Období realizace** (uvedte období, kdy by se měl Váš námět zrealizovat):

9. **Instituce odpovědná za přípravu a realizaci** (kdo by měl nést hlavní záštitu, odpovědnost za realizaci záměru):

V dne200....

Předkládá:

Telefon:

E-mail:

Projektový záměr – komentář

Projektový záměr od různých institucí i jednotlivců slouží vedení města k získání informací o potřebách a úmyslech a cílech v oblasti rozvoje města. Tento jednoduchý podklad ukazuje základní údaje, promyšlenost a připravenost záměru a instituci nebo osobu, která má zájem na jeho realizaci.

Jednotlivé položky dotazníku znamenají:

1. **Název** vyjadřuje činnost, službu nebo objekt, který by měl vzniknout.
2. **Lokalizace** je místo nebo území, ve kterém bude záměr realizován a kterému bude sloužit.
3. **Cíl** informuje o cílovém stavu, kterého má být dosaženo. Cíl musí být konkrétní a kvantifikovatelný.
4. **Popis** charakterizuje stručně celý záměr a postup jeho realizace. V případě rozsáhlého a nákladného záměru jsou popsány jeho etapy a předpokládaný výsledný stav.
5. **Výchozí stav** je popisem současného stavu a z toho vyplývající potřeby, aby se ze záměru stal projekt.
6. **Předpokládané finanční náklady** jsou odhadem celkové ceny projektu (popř. etap), udané ve statisících Kč.
7. **Období realizace** udává doporučený začátek a konec realizace (měsíc/rok).
8. **Instituce odpovědná za přípravu a realizaci** by měla z hlediska své působnosti nést hlavní záštitu, odpovědnost za realizaci záměru.

Vyplňování strukturovaného dotazníku pomůže autorovi slovně upřesnit jeho myšlenku a záměr tak, aby byl sdělitelný ostatním a mohl být diskutován. Zároveň se musí zamyslet nad finanční náročností (hrubě odhadnout) a doporučit dobu, ve které by byla vhodná nebo nutná realizace.

Všechny projektové záměry budou evidovány v **Registru**, ve kterém jim bude přiděleno číslo. Registrované záměry bude diskutovat a hodnotit vedení města. Nejlépe hodnocené záměry budou navrhovány k dalšímu rozpracování do podoby řádného **projektu**, pro který se zpracuje potřebná technická a ekonomická dokumentace a bude hledat spolufinancování z vnějších zdrojů (dotací poskytovaných Ústeckým krajem, Českou republikou, Evropskou unií popř. z jiných zdrojů).

