

AKTUALIZACE

STRATEGICKÉHO PLÁNU ROZVOJE

MĚSTA NOVÝ JIČÍN

PRO OBDOBÍ

2014-2020

Říjen 2013

Zpracovatel:

Městský úřad Nový Jičín – Odbor majetku, rozvoje a investic

Odborný konzultant – doc. RNDr. Oldřich Hájek, Ph.D.

Odborný konzultant – Mgr. Jiří Novosák, Ph.D.

Obsah

Úvod	1
1. Předpoklady rozvoje města Nový Jičín	4
1.1 Poloha a historie města Nový Jičín	4
1.2 Obyvatelstvo města Nový Jičín	6
2. Podnikatelsky přívětivé a konkurenceschopné město – PO 1	15
2.1 Podnikání a zaměstnanost	15
2.2 Nezaměstnanost	27
2.3 Cestovní ruch	32
3. Sociálně soudržné město s vysokou kvalitou života – PO 2	38
3.1 Vzdělávání	38
3.2 Sociální a zdravotní služby	45
3.3 Kultura, sport a volný čas	48
3.4 Bezpečnost	51
4. Udržitelně se rozvíjející město – PO 3	54
4.1 Prostorová struktura města	54
4.2 Doprava a technická infrastruktura	58
4.3 Životní prostředí	62
5. Vyhodnocení dotazníkového šetření	65
5.1 Spokojenost s vybranými oblastmi života ve městě Nový Jičín	66
5.2 Vnímané přednosti a problémy rozvoje města Nový Jičín	68
6. Vyhodnocení průzkumu mezi podnikateli města Nový Jičín	75
6.1 Přednosti a problémy rozvoje města Nový Jičín	76
6.2 Problémy a rozvojové plány novojičínských podnikatelů	78

6.3 Náměty pro obsah strategického plánu	81
7. SWOT analýza	85
PO 1 – Podnikatelsky přívětivé a konkurenceschopné město	85
PO 2 – Sociálně soudržné město s vysokou kvalitou života	87
PO 3 – Udržitelně se rozvíjející město	89
8. Vize 2025 – Nový Jičín příjemné město k bydlení	91
9. Cíle a aktivity pro naplnění Vize 2025 Města Nový Jičín	92
PO 1 – Podnikatelsky přívětivé a konkurenceschopné město	95
PO 2 – Sociálně soudržné město s vysokou kvalitou života	99
PO 3 – Udržitelně se rozvíjející město	105
Průřezové cíle	110
10. Střednědobý akční plán pro období 2014-2020.....	114
11. Implementační systém, hodnotící a monitorovací systém	133
Příloha 1 – Populační projekce města Nový Jičín do roku 2020 a 2025.....	136
Příloha 2 – Město Nový Jičín v hodnocení Město pro byznys.....	137

Úvod

Aktualizace *Strategického plánu rozvoje města Nový Jičín pro období 2014-2020* respektuje skutečnost, že stávající strategický dokument města byl formulován na, v tomto roce, končící programové období Evropské unie 2007-2013. Aktualizace tohoto dokumentu poskytne městu Nový Jičín střednědobý koncepční dokument nastiňující hlavní směry jeho rozvoje v časovém horizontu nového programového období do roku 2020, přičemž svou podstatou bude navazovat na stávající strategický dokument města, zejména pak na formulovanou vizi rozvoje označenou jako Vize 2025.

Obrázek Ú-1 zachycuje metodickou podstatu přístupu ke zpracování aktualizace dokumentu. Základní stavební kameny jsou postaveny na teoreticko-metodických východiscích procesu strategického plánování, přičemž důraz je kladen na široké zahrnutí aktérů rozvoje města Nový Jičín respektive na využití potenciálu tematických a prostorových synergií.

Vlastní koncepční dokument je tradičně členěn na dvě části:

- Cílem aktualizace analytické části je identifikovat silné a slabé stránky respektive příležitosti a hrozby rozvoje města Nový Jičín, a to zejména v kontextu identifikovatelných vývojových trendů. Tohoto cíle bude dosaženo prostřednictvím informací ze dvou základních zdrojů v podobě socioekonomické analýzy území na jedné straně a hodnocení názorů a námětů aktérů rozvoje na straně druhé. Ve své podstatě jde o kombinaci výhod expertního a komunitního přístupu ke tvorbě strategických plánů rozvoje území.
- Cílem návrhové části je formulovat cíle a aktivity rozvoje města Nový Jičín v návaznosti na Vizi 2025. Respektována je v tomto ohledu tradiční hierarchická struktura návrhových částí strategických plánů. Metodika zpracování návrhové části opětovně zdůrazňuje význam komunitního přístupu ke strategickému plánování.

V návaznosti na právě probíhající práce na přípravě České republiky na nové programové období činností Evropské unie 2014-2020 jsou za hlavní horizontální témata aktualizace *Strategického plánu rozvoje města Nový Jičín* zvoleny finanční možnosti kohezní politiky Evropské unie v programovém období 2014-2020 včetně identifikace možností prostorových a tematických synergií.

Analytická i návrhová část *Strategického plánu rozvoje města Nový Jičín* je strukturována podle dílčích prioritních oblastí rozvoje území. Konečně nedílnou součástí *Strategického plánu rozvoje města Nový Jičín* je také návrh jednak hodnotícího a monitorovacího systému jeho naplňování a jednak systému implementace.

1. Předpoklady rozvoje města Nový Jičín

První kapitola aktualizace analytické části *Strategického plánu rozvoje města Nový Jičín* se zaměřuje na vybrané předpoklady rozvoje města, které se průřezově promítají v dílčích prioritních oblastech strategie. Řešeny tak jsou vybrané aspekty polohy a historie v první podkapitole a obyvatelstva v podkapitole druhé.

1.1 Poloha a historie města Nový Jičín

Poloha představuje významný faktor ovlivňující rozvojové předpoklady území. V případě města Nový Jičín jsou v tomto kontextu relevantní následující skutečnosti.

Město Nový Jičín je **součástí široce vnímané ostravské sídelní aglomerace**, což lze považovat za relevantní zejména v kontextu úvah o integrovaných územních strategiích takto vymezeného sídelního prostoru. Významným poznatkem je v tomto ohledu ta skutečnost, že okres Nový Jičín utváří poměrně uzavřený systém vyjížděky do zaměstnání, když téměř 75 % obyvatel bydlících na jeho území vyjíždí za zaměstnáním uvnitř okresu (viz obrázek 1-1). Město Nový Jičín je přitom dlouhodobě **přirozeným spádovým centrem** okresu Nový Jičín. Bylo by proto nelogické případně opomíjet město Nový Jičín ze strategií Moravskoslezského kraje založených na integrovaných územních přístupech, neboť takto by byla rovněž opomenuta významná část obyvatelstva kraje.

Město Nový Jičín je přirozeným centrem mikroregionu Novojičínska. V tomto kontextu lze za relevantní cestu rozvoje považovat spolupráci obcí mikroregionu v nejrůznějších podobách. Institucionálně lze v tomto ohledu identifikovat zejména dvě formy spolupráce, v podobě:

- spolupráce na bázi **dobrovolných svazků obcí** pro řešení konkrétních rozvojových problémů, kde má město Nový Jičín dlouhodobé zkušenosti např. s řešením problematiky technické infrastruktury nebo nověji výstavby cyklostezky,
- spolupráce na bázi **místních akčních skupin¹** jako jedné z významných institucionálních forem pro čerpání finančních prostředků Evropské unie jak v programovém období 2007-2013, tak v programovém období 2014-2020.

¹ Město Nový Jičín je členem Místní akční skupiny Laško.

Obrázek 1-1: Cílová destinace vyjížděky do zaměstnání z území okresu Nový Jičín, rok 2011

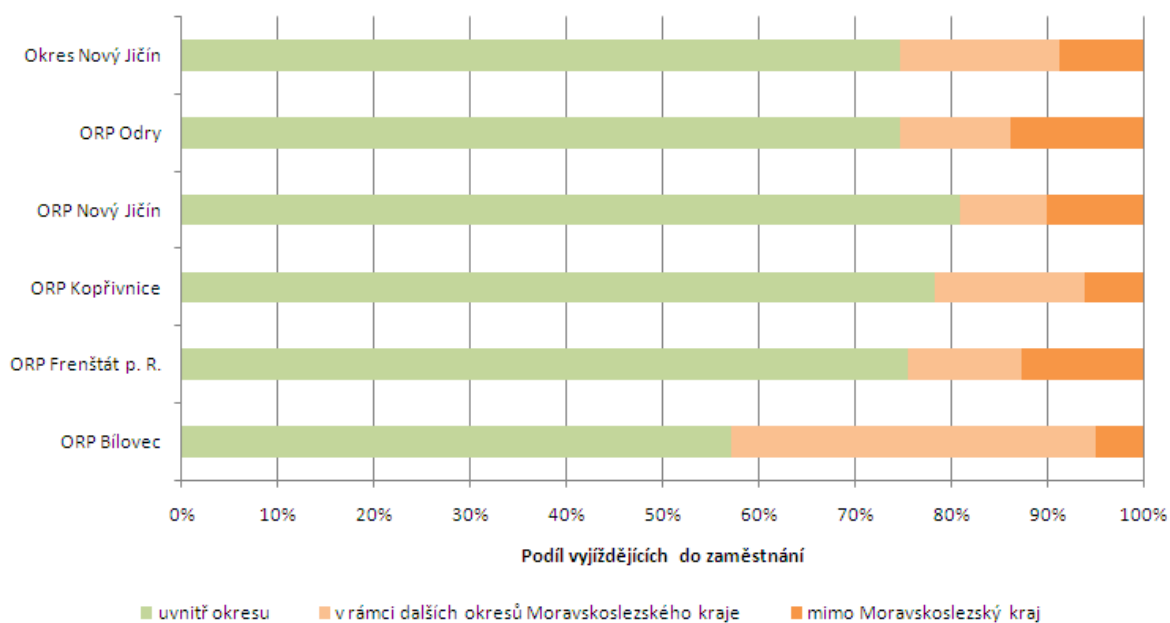

Zdroj: vlastní zpracování na základě dat Sčítání lidu, domů a bytů 2011

Na místní úrovni lze za relevantní aspekt rozvoje města Nový Jičín považovat členění jeho fyzické prostorové struktury na **vlastní město** a **místní části v zázemí**. V tomto ohledu jsou rozvojové problémy obou takto pojímaných morfogenetických zón odlišné.

Konečně z prostorového hlediska je významným rozvojovým faktorem také aspekt mezinárodní v podobě **přeshraniční a nadnárodní spolupráce**. Přeshraniční spolupráce je v tomto ohledu daná polohou města Nový Jičín v Moravskoslezském kraji, tedy příhraničním kraji s Polskem a Slovenskem. Možnosti nadnárodní spolupráce jsou mimo jiné utvářeny prostřednictvím **partnerských měst**².

Vedle polohy lze za relevantní rozvojový faktor rovněž považovat historické determinanty. V případě města Nový Jičín jsou takto utvářeny jeho typické charakteristiky image, ke kterým lze zařadit zejména:

- postavení města Nový Jičín jako kulturně-historického města,
- postavení města Nový Jičín jako města klobouků v návaznosti na výrobu klobouků probíhající na jeho území od 19. století.

² Epinal (Francie), Görlitz (Německo), Kremnica (Slovensko), Ludwigsburg (Německo), Novellara (Itálie), Swietochlowice (Polsko)

1.2 Obyvatelstvo města Nový Jičín

Obyvatelstvo představuje významný faktor rozvoje území, a to mimo jiné ze dvou důvodů:

- Vývoj základních ukazatelů obyvatelstva je podmíněn děním v území. To, co se děje v území, se následně promítá v hodnotách jeho ukazatelů.
- Budoucí vývoj počtu obyvatel rovněž předurčuje možnosti územního rozvoje.

Obrázek 1-2 představuje dlouhodobý vývoj počtu obyvatel města Nový Jičín se zohledněním současných hranic území města. V tomto ohledu jsou pro město Nový Jičín po roce 1989 charakteristické dezintegrační tendence, s odtržením obce Libhošť jako poslední události tohoto druhu. Za přínosné lze proto považovat kroky, které zachovají **územní celistvost města Nový Jičín**. Pro účely této strategie lze za klíčový považovat poznatek týkající se **poklesu počtu obyvatel města Nový Jičín ve srovnání let 2001 a 2011** z cca 25,3 tis. osob na 23,2 tis. osob. V tomto kontextu se objevuje otázka potřebnosti intervencí působících proti trendu poklesu počtu obyvatel města Nový Jičín do budoucna.

Obrázek 1-2: Vývoj počtu obyvatel města Nový Jičín, období 1869-2011, přepočten na současné území města Nový Jičín

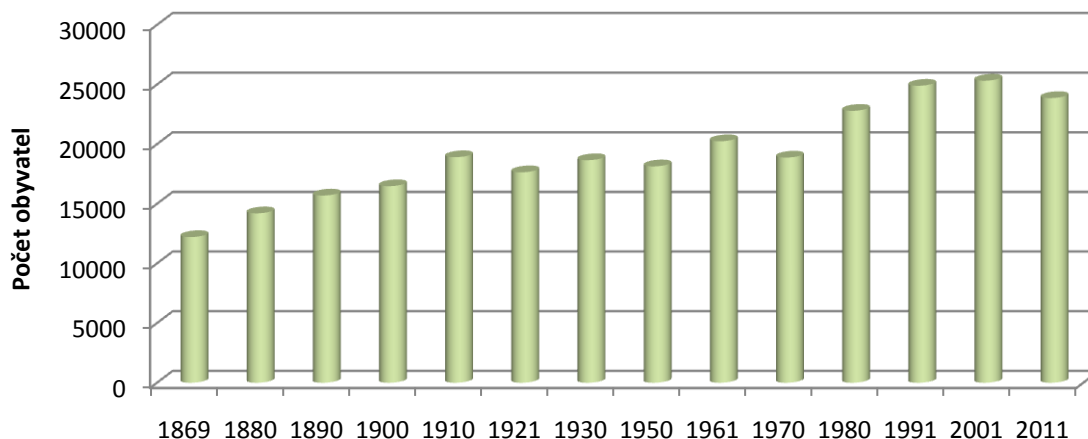

Zdroj: ČSÚ – Historický lexikon obcí České republiky 1869-2005 (období 1869-2001); ČSÚ – Demografické ukazatele obcí (rok 2011)

Vývoj počtu obyvatel je ovlivněn dvěma složkami v podobě přirozené a mechanické měny obyvatelstva. Obrázek 1-3 zachycuje pro město Nový Jičín vývoj dvou základních ukazatelů

přirozené a mechanické měny obyvatelstva – přirozeného přírůstku a migračního salda, a to za období let 2001-2011. Z obrázku 1-3 je patrné, že hlavní příčinou poklesu počtu obyvatel ve městě Nový Jičín je jejich **stěhování do obcí mimo území města**. V tomto ohledu se zároveň objevuje tradiční úvaha o migraci obyvatel měst do jeho zázemí. Obrázek 1-4 zachycuje agregované hodnoty vývoje migračního salda obcí okresu Nový Jičín za období let 2001 až 2011. Hlavní poznatek v tomto směru ukazuje na migrační ziskovost obcí v zázemí města Nový Jičín. Ačkoliv informace o zdrojovém území migrace nejsou k dispozici, lze důvodně očekávat tradiční **migrační relace město-zázemí** i v případě města Nový Jičín. Tato skutečnost dále opodstatňuje potřebnost zvažovat směřování rozvoje města Nový Jičín v širších prostorových vztazích.

Obrázek 1-3: Vývoj přirozeného přírůstku a migračního salda města Nový Jičín, období 2001-2011

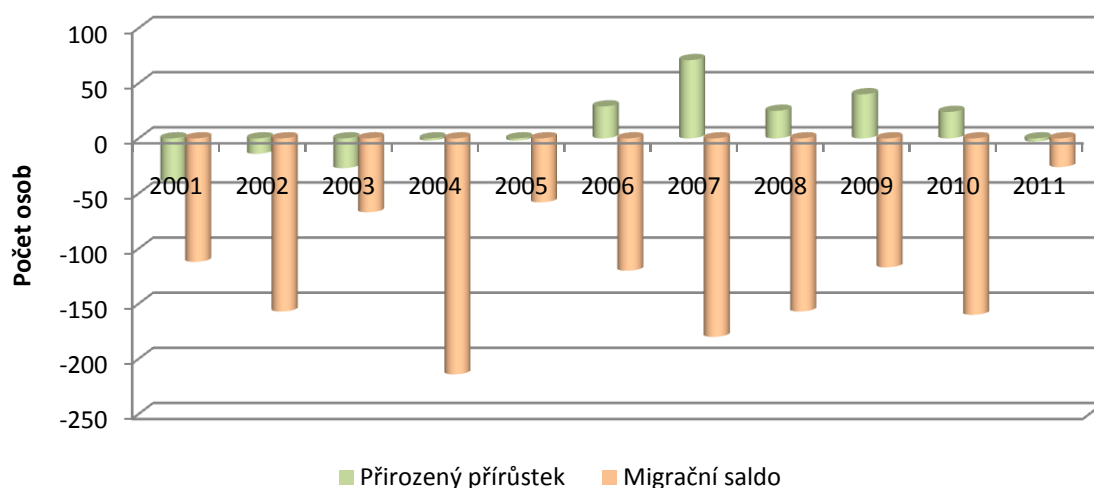

Zdroj: ČSÚ – Demografické ukazatele obcí

Vedle vývoje celkového počtu obyvatel se naše hodnocení zabývá rovněž vybranými charakteristikami struktury obyvatelstva města Nový Jičín. Obrázky 1-5 a 1-6 se v tomto ohledu věnují hodnocení věkové struktury obyvatelstva města Nový Jičín, a to jak ve srovnání let 2001 a 2011, tak ve srovnání vybraných referenčních území. V souladu s celorepublikovým trendem je typickým znakem vztahujícím se k obyvatelstvu města Nový Jičín proces **demografického stárnutí**, kdy dochází k postupnému zvyšování zastoupení nejstarší věkové složky na úkor věkové složky nejmladší, a to i přes mírně lepší situaci

ve městě Nový Jičín ve srovnání s dalšími většími městy Moravskoslezského kraje. Uvedená skutečnost se musí logicky promítat do podoby rozvojových problémů města Nový Jičín. Příloha 1 představující krátkodobou populační projekci města Nový Jičín do roku 2020 a 2025 potvrzuje pokračování trendu demografického stárnutí.

Obrázek 1-4: Migrační saldo obcí okresu Nový Jičín, agregovaná hodnota za období 2001-2011

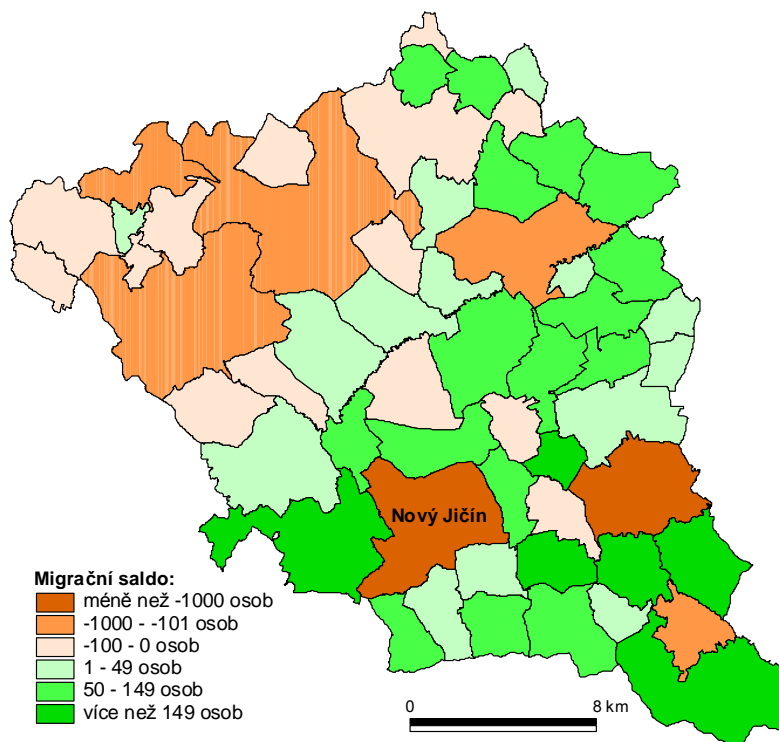

Zdroj: ČSÚ – Demografické ukazatele obcí

Obrázek 1-5: Podíl osob mladších 15 let na celkovém počtu obyvatel města Nový Jičín v letech 2001 a 2011; vybraná referenční území

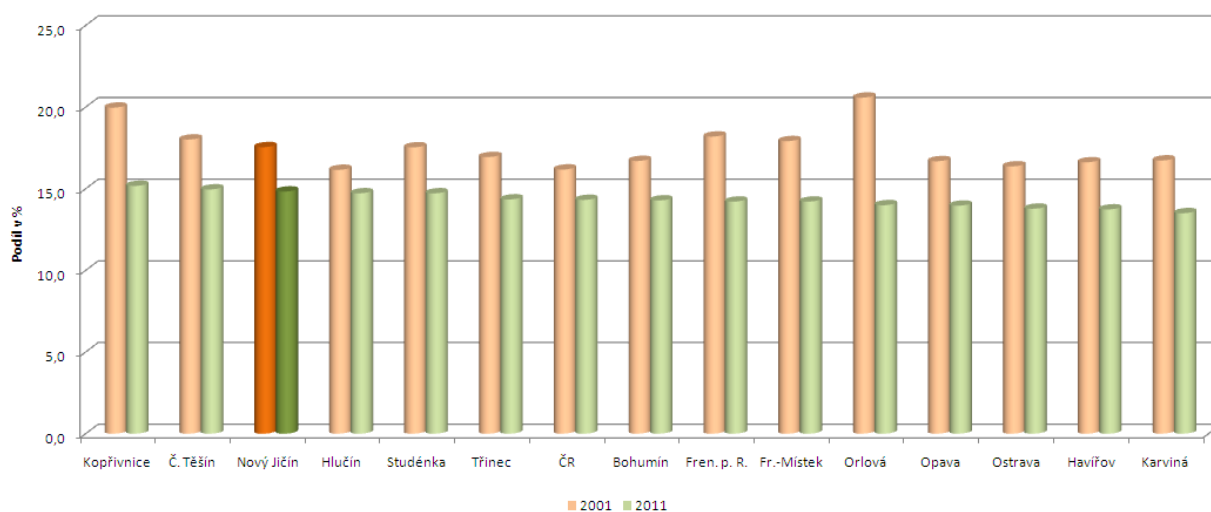

Zdroj: vlastní zpracování podle dat ČSÚ – veřejné databáze

Obrázek 1-6: Podíl osob starších 64 let (dole) na celkovém počtu obyvatel města Nový Jičín v letech 2001 a 2011; vybraná referenční území

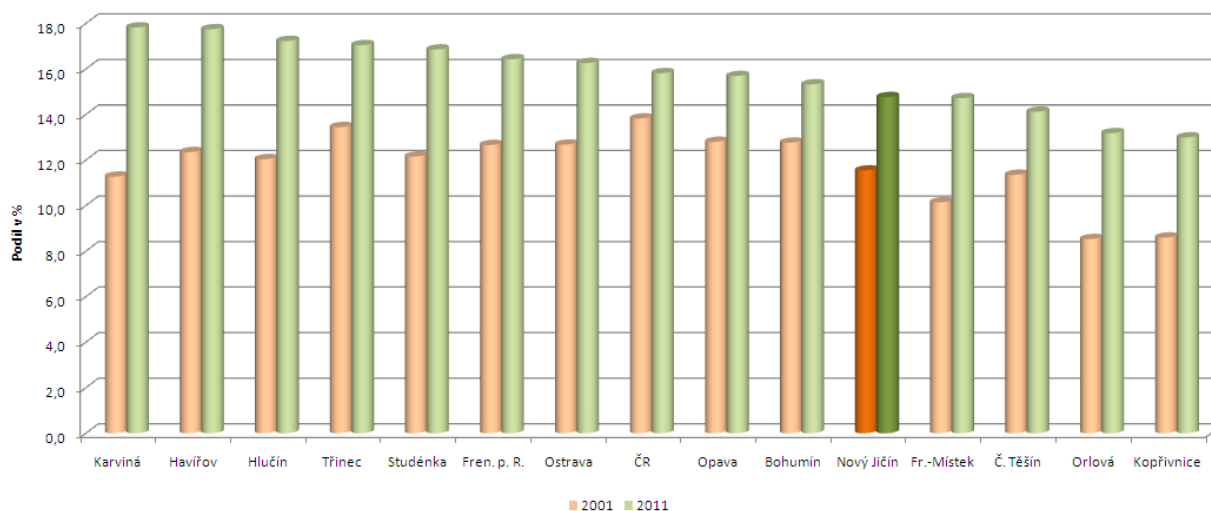

Zdroj: ČSÚ – veřejné databáze

Druhou hodnocenou charakteristikou struktury obyvatelstva města Nový Jičín je vzdělání, a to pro rok 2011. Obrázek 1-7 naznačuje **relativně lepší postavení města Nový Jičín v rámci hodnocení nejvyššího dosaženého vzdělávání** jeho obyvatel ve srovnání jak s dalšími velkými městy Moravskoslezského kraje, tak ve srovnání s hodnotou celé České republiky.

Obrázek 1-7: Vzdělanostní struktura obyvatel města Nový Jičín v roce 2011; srovnání s vybranými referenčními územími

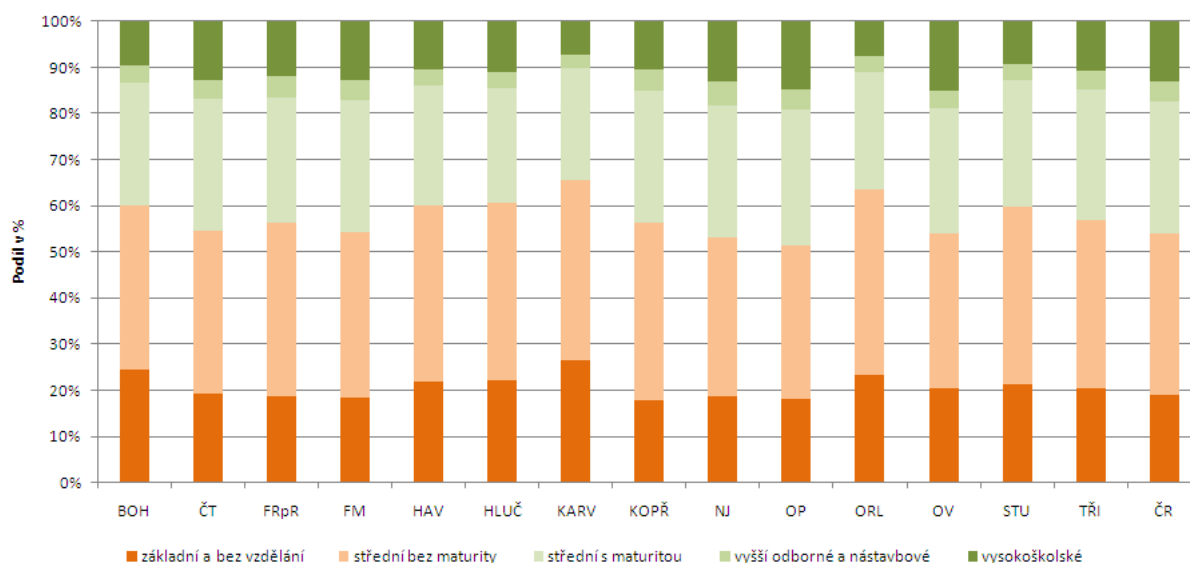

Zdroj: ČSÚ – Sčítání lidu, domů a bytů 2011

Z dalších charakteristik obyvatelstva města Nový Jičín lze na základě výsledků Sčítání lidu, domů a bytů uvést:

- Podíl osob, které se v roce 2011 přihlásili k náboženské víře, dosahoval hodnoty 23 % obyvatel města Nový Jičín, což je o více než 10 % méně než tomu bylo v roce 2001. S církví nebo náboženskou společností pak v roce 2011 spojovalo svou víru 15 % obyvatel města Nový Jičín.
- Ve srovnání struktury obyvatel města Nový Jičín v letech 2001 a 2011 podle rodinného stavu došlo k **mírnému zvýšení podílů svobodných a rozvedených osob**, a naopak k mírnému poklesu podílu osob ženatých či vdaných.

K hodnocení vývoje počtu obyvatel a vybraných strukturálních charakteristik obyvatelstva města Nový Jičín jsme doplnili analýzu provedenou na nižší prostorové úrovni základních sídelních jednotek. S ohledem na dostupnost údajů bylo toto hodnocení v první verzi analýzy provedeno pro výsledky Sčítání lidu, domů a bytů z roku 2001 s tím, že po zajištění dat ze Sčítání lidu, domů a bytů z roku 2011 bude hodnocení aktualizováno.

Obrázek 1-8 zachycuje prostorové rozmístění obyvatelstva a současně diferenciaci ukazatele index stáří³ na území základních sídelních jednotek města Nový Jičín v roce 2001. Obrázek

³ Podíl počtu osob starších 60 let k počtu dětí do 14 let

1-9 pak doplňuje tyto poznatky o charakteristiku socioekonomického statusu obyvatelstva stanoveného na základě ukazatelů vzdělanosti⁴ a ekonomické aktivity⁵. V tomto ohledu se ukazuje:

- Relativně mladší obyvatelstvo vykazovaly v roce 2001 zejména základní sídelní jednotky Loučka a Plavá strana, naopak relativně starší obyvatelstvo bylo charakteristické pro základní sídelní jednotky Smetanovy sady a Straník.
- Vyšší zastoupení nezaměstnaných osob a nižší zastoupení osob s vysokoškolským vzděláním, tj. **nižší socioekonomický status**, vykazovaly v roce 2001 základní sídelní jednotky **v severovýchodní části města** – U bazénu, Hřbitovní a zejména Plavá strana. Naopak základní sídelní jednotky severozápadní části města vykazovaly v roce 2001 vyšší socioekonomický status. V tomto ohledu se mimo jiné ukazuje dobrá socioekonomická struktura obyvatel novojičínských sídlišť (např. Dlouhá, Loučka) na přelomu tisíciletí. Otázkou zůstává, zda v tomto ohledu došlo v dalším vývoji k podstatným změnám.

⁴ Podíl vysokoškolsky vzdělaných osob k osobám starším 15 let

⁵ Podíl nezaměstnaných k ekonomicky aktivnímu obyvatelstvu

Obrázek 1-8: Počet obyvatel a index stáří obyvatel základních sídelních jednotek města Nový Jičín v roce 2001

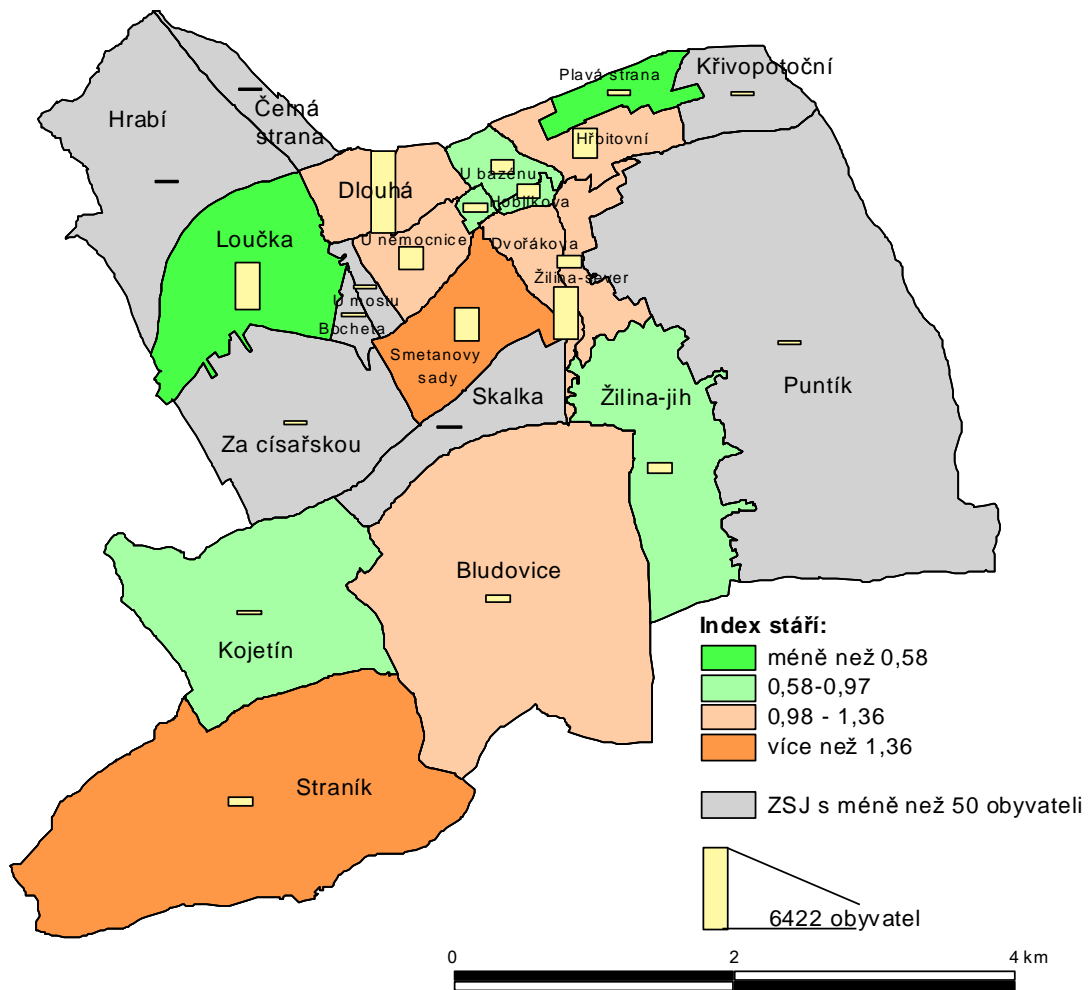

Pozn.: Index stáří počítán jako podíl počtu obyvatel starších 60 let k počtu dětí mladších 15 let. Hranice intervalů stanoveny na základě průměru a násobků směrodatné odchylky.

Zdroj: vlastní zpracování na základě dat ČSÚ – Sčítání lidu, domů a bytů 2001

Obrázek 1-9: Socioekonomický status obyvatel základních sídelních jednotek města Nový Jičín v roce 2001

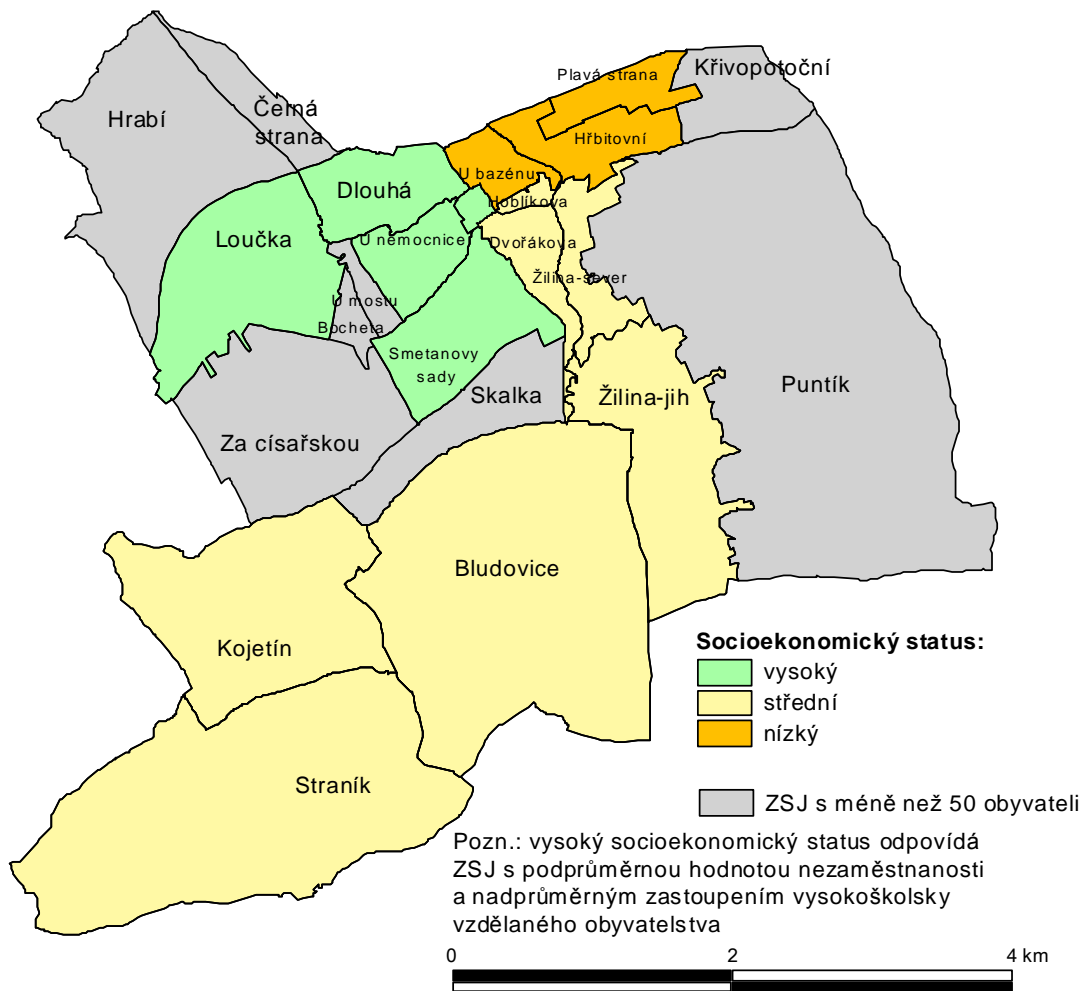

Pozn.: Vysoký socioekonomický status odpovídá ZSJ s podprůměrnou hodnotou nezaměstnanosti a nadprůměrným zastoupením vysokoškolsky vzdělaného obyvatelstva; nízký socioekonomický status odpovídá ZSJ s nadprůměrnou hodnotou nezaměstnanosti a podprůměrným zastoupením vysokoškolsky vzdělaného obyvatelstva; střední socioekonomický status odpovídá ostatním situacím.

Zdroj: vlastní zpracování na základě dat ČSÚ – Sčítání lidu, domů a bytů 2001

Konečně obrázek 1-10 zachycuje první poznatky srovnání výsledků ze Sčítání lidu, domů a bytů v letech 2001 a 2011. Hodnocena je změna počtu obyvatel jednotlivých základních sídelních jednotek města Nový Jičín. Hlavním trendem je v tomto ohledu **pokles počtu obyvatel** základních sídelních jednotek **vnitřního města a sídlišť**. Naopak počet obyvatel se zvyšuje v případě základních sídelních jednotek jižního zázemí města.

Obrázek 1-10: Index změny počtu obyvatel základních sídelních jednotek města Nový Jičín mezi lety 2011 a 2001; poměr 2011/2001

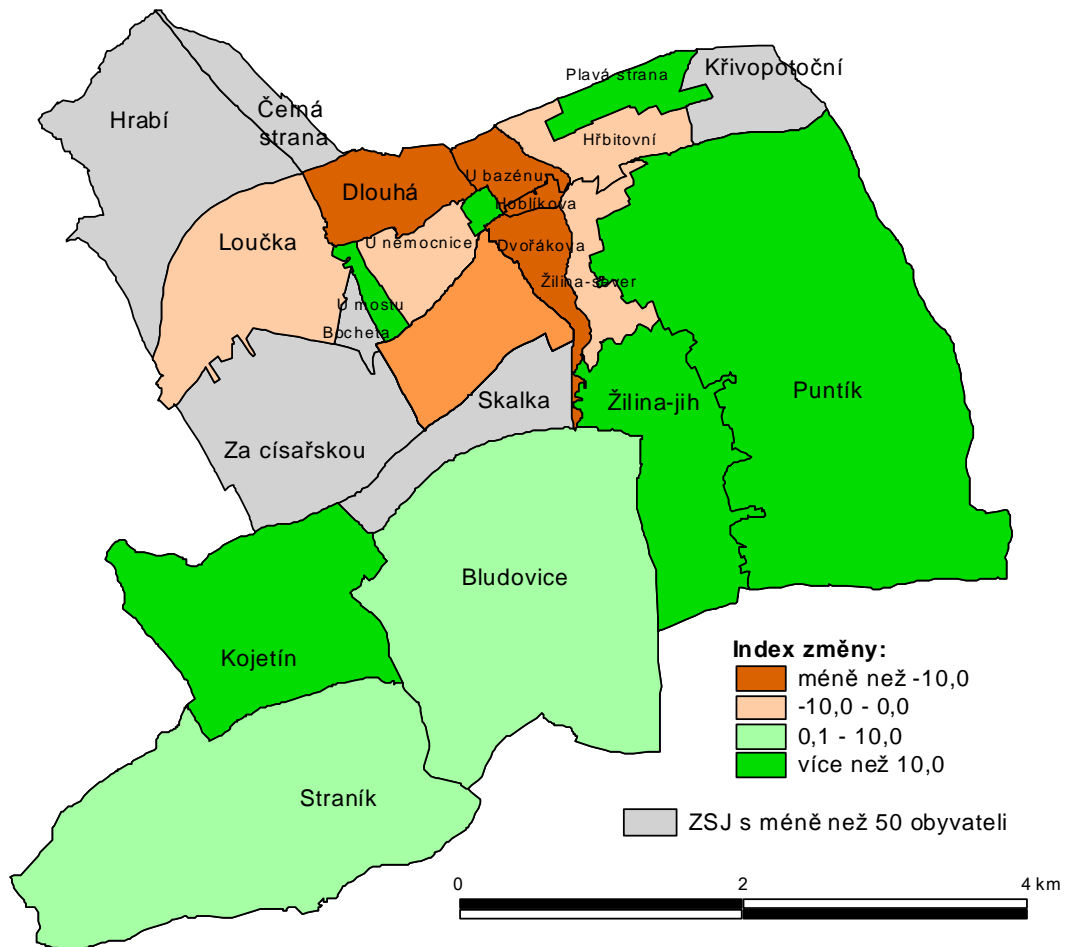

Zdroj: vlastní zpracování na základě dat ČSÚ – Sčítání lidu, domů a bytů 2001, 2011

2. Podnikatelsky přívětivé a konkurenceschopné město – PO 1

Druhá kapitola aktualizace analytické části *Strategického plánu rozvoje města Nový Jičín* se zaměřuje na první prioritní oblast vztahující se k problematice podnikání a trhu práce, se specifickou pozorností věnovanou problematice cestovního ruchu.

2.1 Podnikání a zaměstnanost

Podle výsledků Sčítání lidu, domů a bytů žilo v roce 2011 na území města Nový Jičín 11 327 ekonomicky aktivních obyvatel, což tvoří cca 50 procentní podíl na celkovém počtu obyvatel města. Z disponibilních údajů o vyjížděci obyvatel města Nový Jičín za zaměstnáním jich 56 % vyjíždělo v rámci obce Nový Jičín, 25 % v rámci dalších obcí okresu Nový Jičín, 9 % v rámci dalších okresů Moravskoslezského kraje a 10 % mimo Moravskoslezský kraj. Na základě těchto dat se ukazuje relevantnost hodnocení problematiky ekonomického rozvoje a trhu práce **v širších prostorových souvislostech okresu Nový Jičín.**

Další hodnocení problematiky podnikání a zaměstnanosti města Nový Jičín se snaží dát odpovědi na následující čtyři otázky:

1. Jaké je postavení města Nový Jičín vzhledem k podnikatelské aktivitě a jakou roli v tomto ohledu hrají subjekty pod zahraniční kontrolou?
2. Která odvětví jsou klíčová z hlediska zaměstnanosti obyvatel města Nový Jičín respektive širšího území okresu Nový Jičín?
3. Jaká je schopnost podniků se sídlem na území města Nový Jičín respektive v širším území okresu Nový Jičín čerpat národní prostředky na podporu rozvoje podnikání, včetně kontextu inovací?
4. Jaké existují nástroje na podporu podnikání na území města Nový Jičín?

Pro získání odpovědi na první uvedenou otázku primárně využíváme ukazatel ze Sčítání lidu, domů a bytů z roku 2011 týkající se podílu zaměstnavatelů a osob pracujících na vlastní účet na celkovém počtu ekonomicky aktivních obyvatel (viz obrázek 2-1). V tomto ohledu se ukazují dvě skutečnosti:

- Moravskoslezský kraj jako celek, a tedy včetně města Nový Jičín, **zaostává v podnikatelské aktivitě za průměrnou hodnotou celé České republiky.**

- Město Nový Jičín vykazuje ve srovnání s dalšími městy Moravskoslezského kraje **vyšší stupeň podnikatelské aktivity** svých obyvatel. Tato skutečnost se rovněž odráží v relativně vyšším počtu podnikatelských subjektů se sídlem na území města Nový Jičín přepočteném na 1 000 ekonomicky aktivních obyvatel města Nový Jičín.

Obrázek 2-1: Podíl zaměstnavatelů a osob pracujících na vlastní účet k počtu ekonomicky aktivních obyvatel města Nový Jičín v roce 2011; srovnání s vybranými referenčními územími

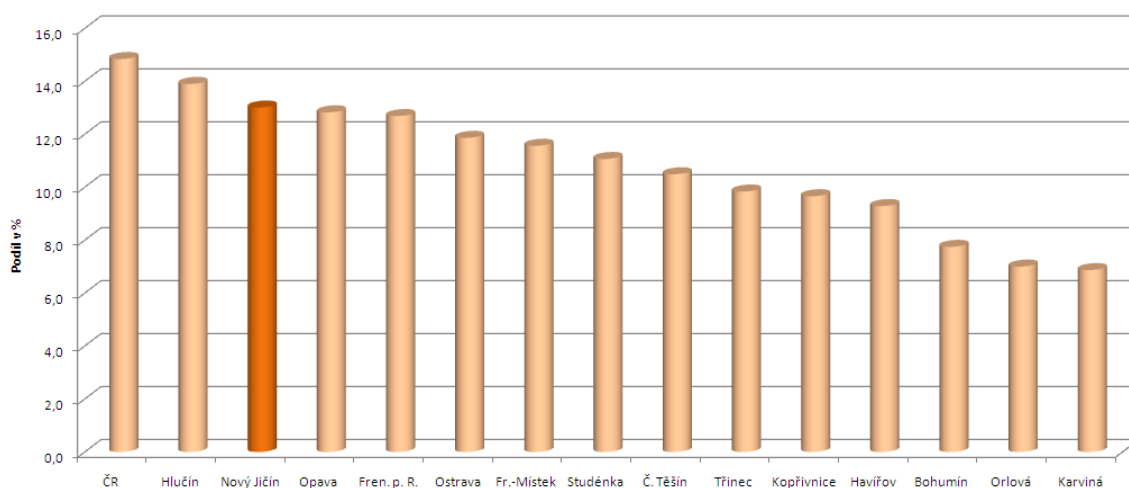

Zdroj: ČSÚ – Sčítání lidu, domů a bytů 2011

Obrázek 2-2: Počet podnikatelských subjektů se sídlem na území města Nový Jičín přepočtený na 1 000 obyvatel města v roce 2011; srovnání s vybranými referenčními územími

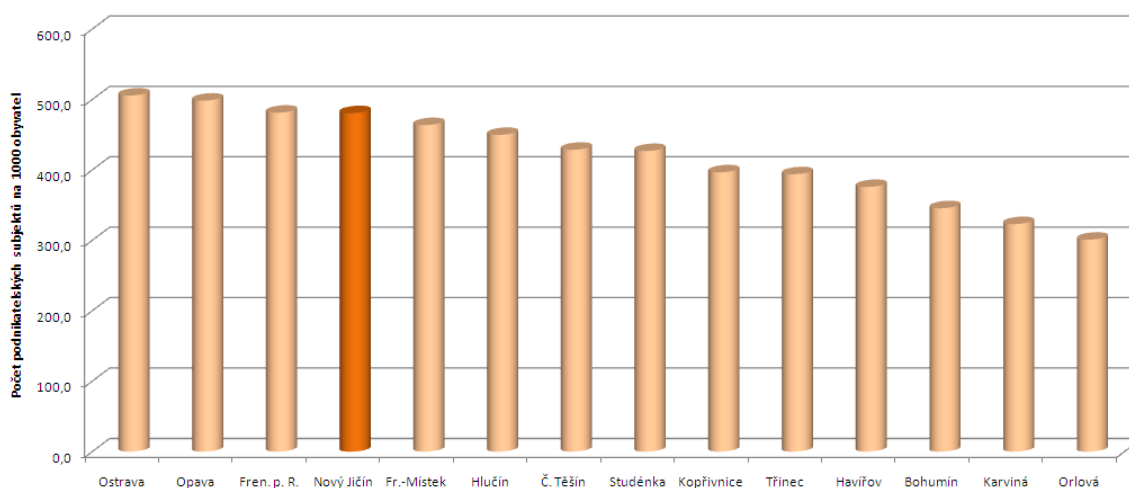

Zdroj: ČSÚ – základní ukazatel městské a obecní statistiky

Hůře je ovšem potřeba hodnotit vývojové tendence počtu podnikatelských subjektů se sídlem na území města Nový Jičín ve srovnání stavu v roce 2005 a 2011. V tomto ohledu vykazuje město Nový Jičín **nejvyšší pokles počtu podnikatelských subjektů** ze všech hodnocených měst Moravskoslezského kraje (viz obrázek 2-3).

Obrázek 2-3: Poměr počtu podnikatelských subjektů se sídlem na území města Nový Jičín v roce 2011 a 2005; srovnání s vybranými referenčními územími

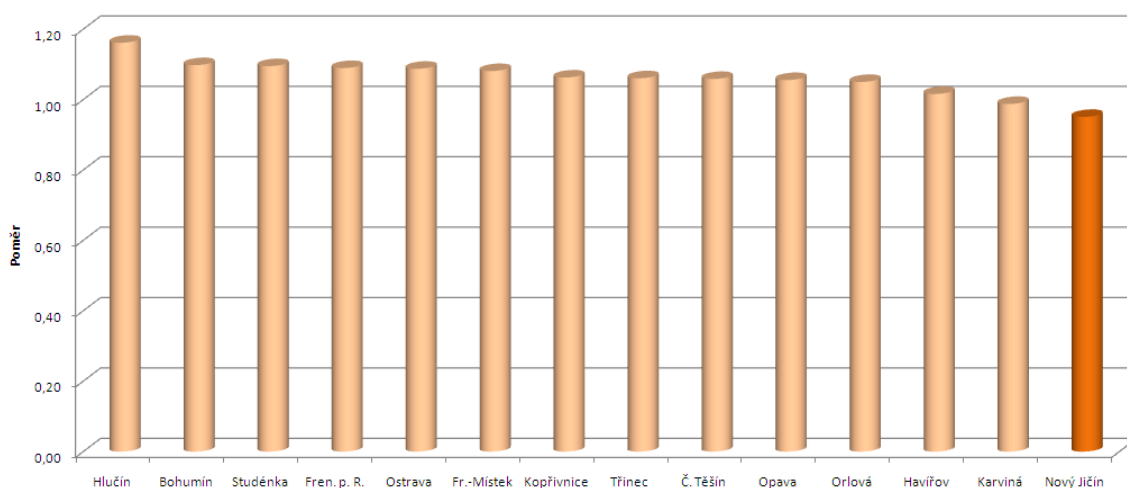

Zdroj: ČSÚ – základní ukazatel městské a obecní statistiky

Tabulka 2-1: Struktura ekonomických subjektů se sídlem ve městě Nový Jičín vzhledem k vybraným kategoriím institucionálního sektoru; stav k roku 2012, srovnání s referenčním územím České republiky

Institucionální sektor	Podíl	
	Město Nový Jičín	Česká republika
Ostatní osoby samostatně výdělečně činné	74 %	70 %
Nefinanční podniky soukromé národní	8 %	11 %
Nefinanční podniky soukromé pod zahraniční kontrolou	1 %	8 %
Zaměstnavatelé	6 %	4 %
Neziskové instituce sloužící domácnostem	5 %	4 %

Zdroj: vlastní zpracování na základě dat Registru ekonomických subjektů a databáze firem a institucí Albertina

Hodnocení charakteristik ekonomických subjektů se sídlem na území města Nový Jičín je založeno na využití dat jednak Registru ekonomických subjektů České statistického úřadu a jednak komerční databáze firem a institucí Albertina zachycující stav k roku 2012. Na základě těchto zdrojů informací bylo k roku 2012 evidováno na území města Nový Jičín celkem 5 200 ekonomických subjektů, které se vyznačují **výrazně méně častým zastoupením ekonomických subjektů se zahraničním vlastníkem** (viz tabulka 2-1).

Obraťme nyní pozornost na druhou otázku, která se týká identifikace významných odvětví vzhledem k zaměření ekonomických subjektů jednak města Nový Jičín a jednak okresu Nový Jičín. Tato otázka je v současné době mimořádně aktuální v kontextu **rozvojového konceptu inteligentní specializace**. Právě tento koncept je vnímán jako zásadní pro nastavení intervencí kohezní politiky Evropské unie na podporu podnikání v programovém období 2014-2020. Jaká je tedy situace v zájmových územích našeho hodnocení?

Primárně se zaměříme na hodnocení zaměstnanosti obyvatel města Nový Jičín vzhledem k široce definovaným sektorům hospodářství, a to podle výsledků Sčítání lidu, domů a bytů z roku 2011. Obrázek 2-4 umožňuje identifikovat zejména dva hlavní poznatky:

- Ve srovnání s hodnotou České republiky vykazuje **sekundární sektor**, tj. zpracovatelský průmysl a stavebnictví, **vyšší podíl na zaměstnanosti** obyvatel města Nový Jičín.
- Ve srovnání s jinými městy ostravské aglomerace je **zaměstnanost** obyvatel města Nový Jičín **více diverzifikovaná** mezi sekundárním a terciárním sektorem.

Obrázek 2-4: Zaměstnanost obyvatel města Nový Jičín vzhledem k široce definovaným sektorům hospodářství v roce 2011; srovnání s vybranými referenčními územími

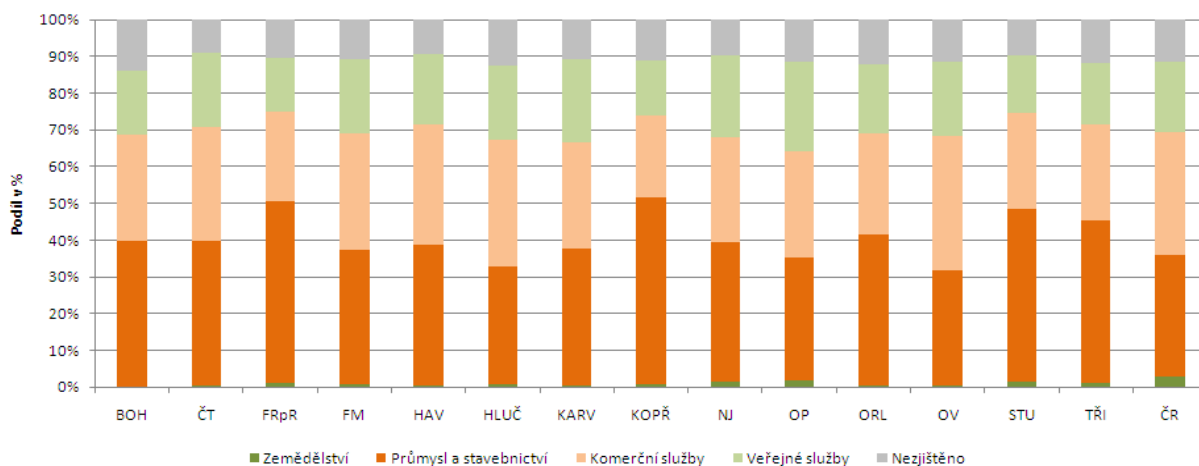

Zdroj: ČSÚ – Sčítání lidu, domů a bytů 2011

V návaznosti na uvedené poznatky lze naši úvahu dále rozšířit o hodnocení na vyšším stupni odvětvové dekompozice. Toto hodnocení je založeno na odvětvové analýze ekonomických subjektů se sídlem na území města respektive okresu Nový Jičín, a to ve vztahu k ukazatelům:

- počtu ekonomických subjektů,
- kategorie počtu zaměstnanců podle údajů Registru ekonomických subjektů Českého statistického úřadu,
- kategorie obratu podle údajů databáze firem a institucí Albertina pro ekonomické subjekty s více než 10 zaměstnanci.

Na tomto místě je potřeba zdůraznit, že hodnoty počtu zaměstnanců a obratu jsou pro větší počty ekonomických subjektů vesměs dostupné pouze v podobě kategorií. Tento problém je tradičně řešen prostřednictvím přiřazení aritmetického průměru hodnot dolní a horní meze intervalu kategorie. Tento přístup jsme zvolili i pro účely tohoto hodnocení.

Tabulka 2-2: Odvětvová struktura (oddíly CZ-NACE) ekonomických subjektů se sídlem ve městě Nový Jičín a okrese Nový Jičín vzhledem k počtu subjektů; stav k roku 2012, uvedeny oddíly CZ-NACE s nejvyšším podílem na celkovém počtu ekonomických subjektů se sídlem ve městě Nový Jičín

Oddíl CZ-NACE	Podíl	
	město Nový Jičín	okres Nový Jičín
47 – maloobchod, kromě motorových vozidel	11,1 %	11,3 %
46 – velkoobchod, kromě motorových vozidel	11,0 %	10,9 %
68 – činnosti v oblasti nemovitostí	7,1 %	3,8 %
43 – specializované stavební činnosti	6,9 %	8,0 %
56 – stravování a pohostinství	5,8 %	5,1 %
96 – poskytování ostatních osobních služeb	4,2 %	3,7 %
74 – ostatní profesní, vědecké a technické činnosti	3,6 %	3,2 %
69 – právní a účetnické činnosti	3,4 %	3,0 %

Zdroj: vlastní zpracování na základě dat Registru ekonomických subjektů a databáze firem a institucí Albertina

Tabulka 2-2 ukazuje odvětvovou strukturu ekonomických subjektů se sídlem ve městě Nový Jičín respektive v okrese Nový Jičín vzhledem k jejich počtu. V tomto ohledu logicky převládá sektor služeb zastoupený relativně malými ekonomickými subjekty, přičemž pro město Nový Jičín je charakteristické **relativně častější zastoupení více progresivních služeb** ve srovnání s územím okresu. Opětovně se tak potvrzuje postavení města Nový Jičín jako přirozeného centra mikroregionu.

Tabulka 2-3 založená na hodnocení ukazatele zaměstnanosti dále potvrzuje postavení města Nový Jičín jako **přirozeného centra služeb v mikroregionu**. Zároveň však tabulka 2-3 vyzvedává význam **automotive odvětví** pro hospodářskou základnu okresu Nový Jičín a více méně podobné závěry lze formulovat rovněž pro hodnocení založené na ukazateli obratu (viz tabulka 2-4).

Tabulka 2-3: Odvětvová struktura (oddíly CZ-NACE) ekonomických subjektů se sídlem ve městě Nový Jičín a okrese Nový Jičín vzhledem k počtu zaměstnanců; stav k roku 2012, uvedeny oddíly CZ-NACE s nejvyšším podílem na celkovém počtu zaměstnanců ekonomických subjektů se sídlem ve městě Nový Jičín

Oddíl CZ-NACE	Podíl	
	město Nový Jičín	okres Nový Jičín
86 – zdravotní péče	20,0 %	6,7 %
85 – vzdělávání	10,0 %	8,2 %
47 – maloobchod, kromě motorových vozidel	8,4 %	4,5 %
14 – výroba oděvů	7,9 %	1,8 %
84 – veřejná správa a obrana, povinné sociální zabezpečení	5,5 %	4,3 %
78 – činnosti související se zaměstnáním	3,9 %	3,7 %
29 – výroba motorových vozidel, přívěsů a návěsů	3,9 %	15,3 %
56 – stravování a pohostinství	3,7 %	3,0 %
Pro okres Nový Jičín dále oddíly CZ-NACE 25 – výroba kovových konstrukcí a kovodělných výrobků, kromě strojů a zařízení (7,0 %); 28 – výroba strojů a zařízení (4,9 %)		

Zdroj: vlastní zpracování na základě dat Registru ekonomických subjektů a databáze firem a institucí Albertina

Hlavní závěry týkající se druhé uvedené otázky lze tedy shrnout takto:

- Město Nový Jičín je přirozeným centrem služeb, s velmi významným postavením veřejných služeb včetně vzdělávání. V tomto ohledu lze spatřovat jak příležitosti rozvoje města Nový Jičín jako **centra kultury, vzdělávání, kreativity**, tak hrozby v návaznosti na současné tendence k centralizaci veřejných služeb.
- V rámci identifikace silných odvětví v duchu inteligentní specializace lze za klíčové odvětví pro město respektive mikroregion Nový Jičín považovat **automotive odvětví**. Za **progresivní odvětví** budoucnosti lze považovat rovněž odvětví zaměřená na **environmentální** či **ICT technologie** respektive **sektor zdravotních služeb**. V odvětví automotive respektive zdravotnické služby lze identifikovat rovněž největší zaměstnavatele relevantní pro území města Nový Jičín, které doplňují tradiční novojičínské podniky **TONAK a.s.** respektive **VOP CZ, s. p.** (viz tabulka 2-5). S ohledem na význam těchto subjektů pro zaměstnanost bude město Nový Jičín usilovat o zohlednění jejich rozvojových potřeb a **zachování výrobních kapacit na svém území**.

Tabulka 2-4: Odvětvová struktura (oddíly CZ-NACE) ekonomických subjektů se sídlem ve městě Nový Jičín a okrese Nový Jičín vzhledem k obratu ekonomických subjektů s více než 10 zaměstnanci; stav k roku 2012, uvedeny oddíly CZ-NACE s nejvyšším podílem na obratu ekonomických subjektů se sídlem ve městě Nový Jičín

Oddíl CZ-NACE	Podíl	
	město Nový Jičín	okres Nový Jičín
26 – výroba počítačů, elektr. a optických přístrojů a zařízení	14,0 %	2,9 %
47 – maloobchod, kromě motorových vozidel	14,0 %	7,1 %
86 – zdravotní péče	9,1 %	2,1 %
29 – výroba motorových vozidel, přívěsů a návěsů	8,0 %	18,8 %
84 – veřejná správa a obrana, povinné sociální zabezpečení	6,4 %	2,8 %
46 – velkoobchod, kromě motorových vozidel	6,1 %	7,7 %
14 – výroba oděvů	4,7 %	0,6 %
42 – inženýrské stavitelství	3,0 %	0,7 %
Pro okres Nový Jičín dále oddíly CZ-NACE 25 – výroba kovových konstrukcí a kovodělných výrobků, kromě strojů a zařízení (7,0 %); 28 – výroba strojů a zařízení (5,3 %)		

Zdroj: vlastní zpracování na základě dat databáze firem a institucí Albertina

Tabulka 2-5: Přehled a stručná charakteristika nejvýznamnějších zaměstnavatelů na území města Nový Jičín

Subjekt	Základní charakteristika
Halla Visteon Autopal Services s.r.o. Varroc Lighting Systems, s.r.o.	Společnosti Halla Visteon Autopal Services s.r.o. založená v roce 2013 a Varroc Lighting Systems, s.r.o. založená v roce 2012 navazují na dlouhodobou výrobu automobilových komponentů na území města Nový Jičín v rámci společnosti Visteon-Autopal. V rámci těchto dvou společností je zaměstnáno přes 2 000 pracovníků.
Nemocnice Nový Jičín a.s.	Nemocnice Nový Jičín a.s. je od roku 2012 součástí skupiny AGEL, která se stala provozovatelem zaniklé Nemocnice s poliklinikou Nový Jičín, příspěvkové organizace Moravskoslezského kraje. Nemocnice Nový Jičín a.s. poskytuje superspecializovanou péči o onkologicky nemocné pacienty Moravskoslezského, Olomouckého a Zlínského kraje a současně ambulantně-hospitalizační péči v komplexu základních oborů pro spádovou oblast Novojičínska. Na území města Nový Jičín zaměstnává nemocnice přes 950 osob.
TONAK a.s.	Společnost TONAK a.s. je tradiční výrobce klobouků, pletených a šitých pokrývek se sídlem na území města Nový Jičín. Současně představuje významného a stabilního zaměstnavatele více než 700 pracovníků. Téměř 90 % své produkce společnost TONAK a.s. exportuje na zahraniční trhy všech kontinentů.
VOP CZ, s. p.	Společnost VOP CZ, s. p. je státní podnik založený Ministerstvem obrany ČR již v roce 1951. Aktivity VOP CZ, s. p. probíhají na 5 lokalitách, přičemž v lokalitě Šenov u Nového Jičína se činnost zaměřuje na výrobu kolových bojových vozidel pěchoty PANDUR včetně vývoje a opravy pozemní techniky. Na lokalitu Šenov u Nového Jičína připadá cca 80 % generovaných tržeb podniku, který celkově zaměstnává přes 1 300 zaměstnanců.

Zdroj: vlastní zpracování na základě výročních zpráv a internetových stránek uvedených společností

Třetí námi formulovaná otázka v úvodu této podkapitoly se týkala hodnocení čerpání prostředků z národních programů podpory podnikání. Pro hodnocení jsme vybrali Operační program Podnikání a inovace, který lze považovat za nejvíce relevantní rozvojový nástroj se vztahem k podpoře podnikání v programovém období 2007-2013. Hodnocení se vztahuje ke stavu podpořených projektů k únoru roku 2013 tak, jak byly evidovány v databázi Centra pro regionální rozvoj, přičemž pro přiřazení projektů k jednotlivým okresům je relevantní sídlo žadatele⁶.

Obrázek 2-5 charakterizuje postavení okresu Nový Jičín vzhledem k ukazatelům finanční alokace prostředků Evropské unie na 1 obyvatele okresu respektive počtu projektů na 10 000 obyvatel okresu. V rámci obou těchto ukazatelů vykazuje okres Nový Jičín hodnoty mírně vyšší, než je průměr České republiky a relativně dobrou pozici zaujímá i vzhledem k dalším okresům Moravskoslezského kraje. Celkově je tak možné hovořit o **existující**

⁶ Sídlo žadatele podle Registru ekonomických subjektů Českého statistického úřadu

absorpční kapacitě podnikatelských subjektů okresu Nový Jičín ve vztahu k podpůrným nástrojům rozvoje.

Obrázek 2-5: Finanční alokace prostředků Evropské unie na 1 obyvatele (nahore) a počet podpořených projektů na 10 000 obyvatel (dole) z Operačního programu Podnikání a inovace v okrese Nový Jičín; srovnání s vybranými referenčními územími okresů a České republiky, stav evidence k únoru 2013

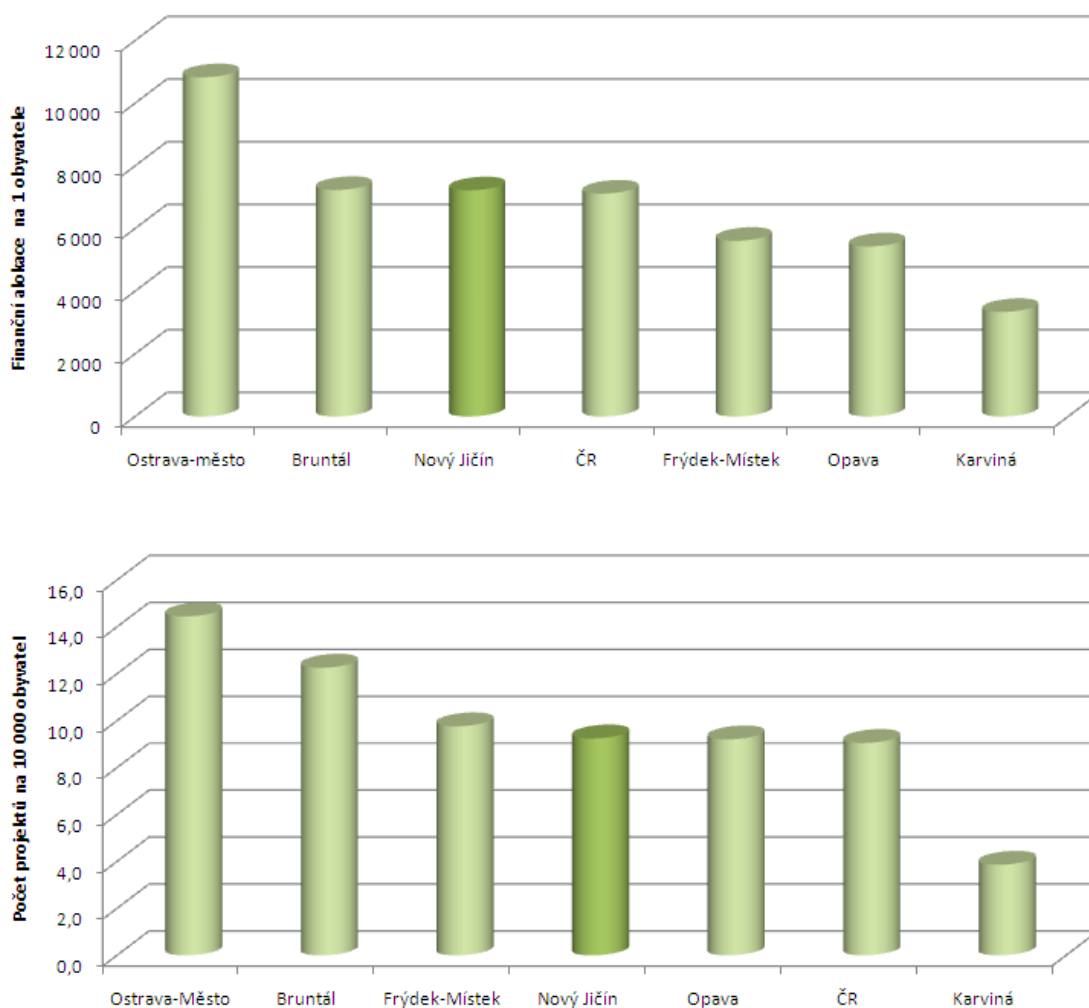

Zdroj: vlastní zpracování na základě databáze Centra pro regionální rozvoj

Mikroregion Novojičínska ovšem vychází hůře ze srovnání stejných ukazatelů na úrovni správních obvodů obcí s rozšířenou působností okresu Nový Jičín, a zejména pak vzhledem k ukazateli finanční alokace. V tomto ohledu je hodnota na 1 obyvatele správního obvodu obce s rozšířenou působností nejnižší (viz obrázek 2-6).

V rámci hodnocení příjemců podpory projektů podpořených z Operačního programu Podnikání a inovace, kteří mají sídlo na území okresu Nový Jičín, stojí dále za pozornost ta skutečnost, že nejvyšší finanční alokace směřovala firmám aktivním **v rámci oddílů CZ-NACE:**

- 29 – výroba motorových vozidel, přívěsů a návěsů
- 25 – výroba kovových konstrukcí a kovodělných výrobků, kromě strojů a zařízení.

Opětovně se tak potvrzuje význam **automotive odvětví** v rámci hospodářské základny okresu Nový Jičín. Pro město Nový Jičín se však jako relevantní ukazuje rovněž oddíl CZ-NACE 62, který se vztahuje k **ICT technologiím**⁷.

⁷ Projekty společností ATS aplikované technické systémy s.r.o., Amenit s.r.o. a Control spol. s.r.o.

Obrázek 2-6: Finanční alokace prostředků Evropské unie na 1 obyvatele (nahore) a počet podpořených projektů na 10 000 obyvatel (dole) z Operačního programu Podnikání a inovace ve správním obvodu obce s rozšířenou působností Nový Jičín; srovnání s vybranými referenčními územími správních obvodů obcí s rozšířenou působností, stav evidence k únoru 2013

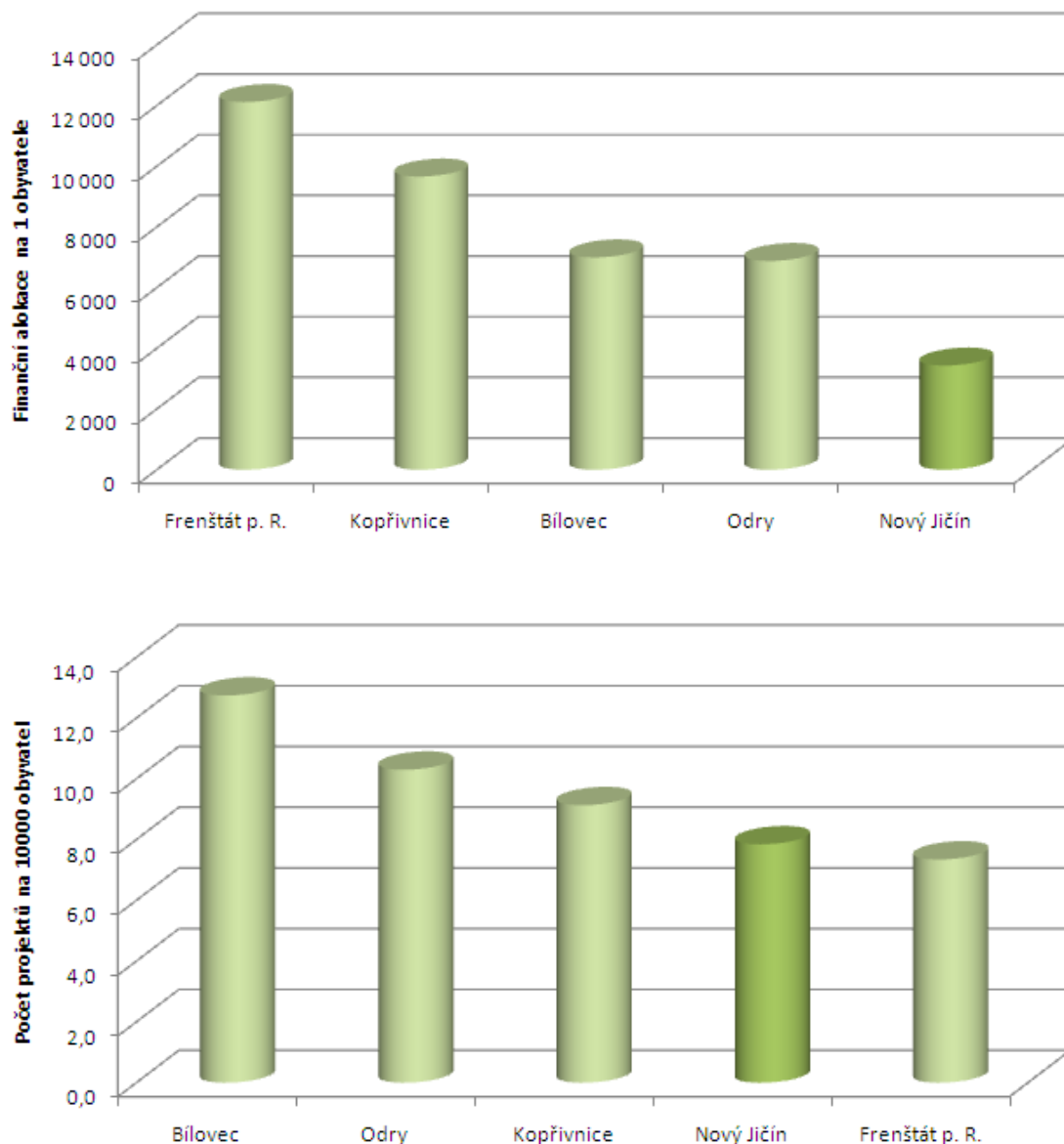

Zdroj: vlastní zpracování na základě databáze Centra pro regionální rozvoj

Konečně čtvrtá námi formulovaná otázka v úvodu této podkapitoly se týkala hodnocení nástrojů podpory podnikání ve městě Nový Jičín. Primárně lze v tomto ohledu zmínit **existenci 16 hektarové průmyslové zóny CTPark** na pozemcích ve vlastnictví města. Podle aktuálních informací pronajímatele, soukromé společnosti CTP Invest, s.r.o., je v rámci

průmyslové zóny k dispozici 4,7 ha ploch určených k pronájmu společností se zaměřením na lehkou výrobu, logistiku a administrativu⁸. Z hlediska města Nový Jičín je však problémem jeho nízká flexibilita ve vztahu k možnostem nabízet rozvojové plochy v rámci této průmyslové zóny, a to rovněž v kontextu vysokých cenových požadavků současného pronajímatele. V tomto ohledu lze za příležitost považovat **vytvoření městské rozvojové plochy** v lokalitě navazující na průmyslovou zónu CTPark.

Hodnocení týdeníku Ekonom týkající se podnikatelského prostředí měst České republiky ukázalo na některé slabé stránky města Nový Jičín v tomto směru. Negativně se město Nový Jičín umístilo zejména ve vztahu k ukazatelům (viz rovněž příloha 2):

- **kupní síly spotřebitelů,**
- **dostupnosti pozemků a prostor pro podnikání,**
- **výše některých poplatků** (např. odvoz odpadu, stánek apod.).

Tyto problémy jsou zmiňovány rovněž respondenty krátké ankety zaměřené na problémy podnikatelského sektoru ve městě Nový Jičín respektive průzkumem mezi novojičínskými podnikateli, který realizovalo Novojičínské sdružení podnikatelů v červenci a srpnu roku 2013 (viz kapitola 6 pro podrobné závěry). Jednou z významných doprovodných otázek je přitom otázka budoucnosti **podnikatelů v lokalitě novojičínského náměstí**. Podstata problému je přitom spojena s kupní silou místních spotřebitelů, která je ovlivněna zejména **konkurencí velkoformátových maloobchodních prodejen v okolí**, které vedle výhod daných úsporami z rozsahu nabízí rovněž výhody spojené s přístupností individuální silniční dopravou. V kontextu výše uvedených skutečností jsou podnikatelským sektorem vnímány pozitivně různé nástroje podpory podnikání na území města Nový Jičín. Za příležitosti lze v tomto ohledu považovat:

- iniciaci **systému pravidelné komunikace** v rámci setkání vedení města a místních podnikatelů,
- nabídku **zvýhodněného pronájmu prostor** k podnikání,
- **společnou propagaci** města a podnikatelských subjektů (např. místní potraviny, soutěže),
- **nabídku poradenství** např. ve vztahu k dotačním titulům na podporu podnikání,

⁸ Viz www.ctpark.eu/park

- podporu technického vzdělávání a praxí studentů respektive podpora vzdělávání v oblasti podnikání (např. Dětská akademie podnikání připravovaná střední školou Educa – Střední odborná škola s.r.o.).

Za přínosnou lze považovat i spolupráci podnikatelských subjektů na území města Nový Jičín, například v rámci **Novojičínského sdružení podnikatelů**. Konečně další možné nástroje v rámci podpory podnikání lze identifikovat ve vazbě na širší region Moravskoslezského kraje – např. aktivity Agentury pro regionální rozvoj, Krajské hospodářské komory a další.

2.2 Nezaměstnanost

Nezaměstnanost představuje jeden z klíčových problémů fungování trhu práce. Hodnocení nezaměstnanosti města Nový Jičín bylo provedeno v rámci časových trendů a srovnání s referenčními územími dalších velkých měst Moravskoslezského kraje.

Obrázek 2-7: Vývoj nezaměstnanosti na území města Nový Jičín v období 2005-2011; srovnání s hodnotou České republiky

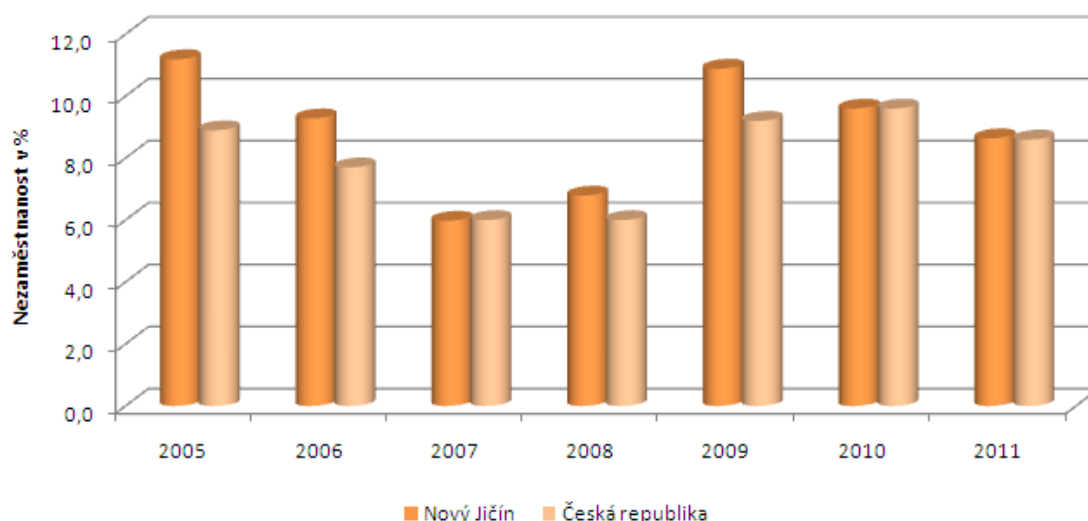

Zdroj: vlastní zpracování na základě dat Českého statistického úřadu

Obrázek 2-8: Nezaměstnanost na území města Nový Jičín v roce 2011; srovnání s vybranými referenčními územími

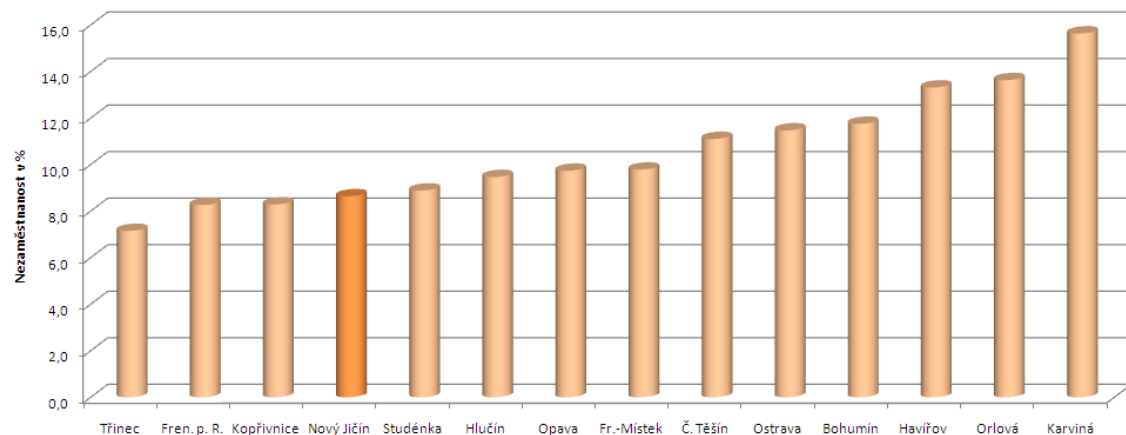

Zdroj: vlastní zpracování na základě dat Českého statistického úřadu

Obrázek 2-7 znázorňuje vývoj nezaměstnanosti na území města Nový Jičín v období let 2005-2011 ve srovnání s referenční hodnotou České republiky. Toto období bylo voleno v kontextu omezené dostupnosti údajů o nezaměstnanosti na úrovni obcí po roce 2011. Obrázek 2-8 pak doplňuje informace v rámci srovnání nezaměstnanosti města Nového Jičína s dalšími velkými městy Moravskoslezského kraje. Hlavní poznatky obrázků 2-7 a 2-8 poukazují na následující skutečnosti:

- Vývoj nezaměstnanosti města Nový Jičín v období 2005-2011 kopíruje vývoj nezaměstnanosti celé České republiky. Současně byla v roce 2011 **nezaměstnanost města Nový Jičín více méně stejná jako nezaměstnanost České republiky.**
- V rámci srovnání nezaměstnanosti města Nový Jičín s nezaměstnaností dalších velkých měst Moravskoslezského kraje **vykazuje město Nový Jičín, stejně jako další velká města okresu Nový Jičín, relativně nižší nezaměstnanost.**

Relativně dobré postavení města Nový Jičín ve vztahu k nezaměstnanosti potvrzuje i hodnocení pro rok 2012 na úrovni mikroregionů (viz obrázek 2-9). Celkově tak město Nový Jičín respektive mikroregion Novojičínka patří **v rámci problematiky nezaměstnanosti k nejméně problémovým územím Moravskoslezského kraje.** Zároveň je však nutné vnímat zásadní hrozbu dalšího vývoje spojenou s výrazným zvýšením počtu uchazečů o zaměstnání připadající na 1 volné pracovní místo (viz obrázek 2-10). **Nedostatek pracovních míst** přitom představuje hrozbu zejména pro **znevýhodněné osoby na trhu práce.**

Obrázek 2-9: Nezaměstnanost v rámci mikroregionu města Nový Jičín v prosinci 2012; srovnání s vybranými referenčními územími

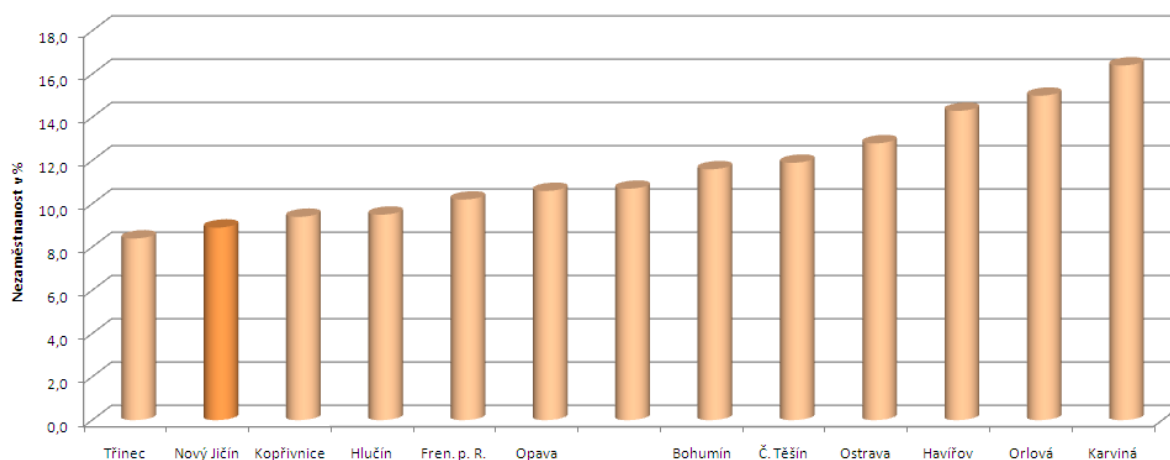

Zdroj: vlastní zpracování na základě dat Úřadu práce České republiky, Krajské pobočky v Ostravě

Obrázek 2-10: Počet uchazečů na 1 volné pracovní místo ve městě Nový Jičín v období 2005-2011

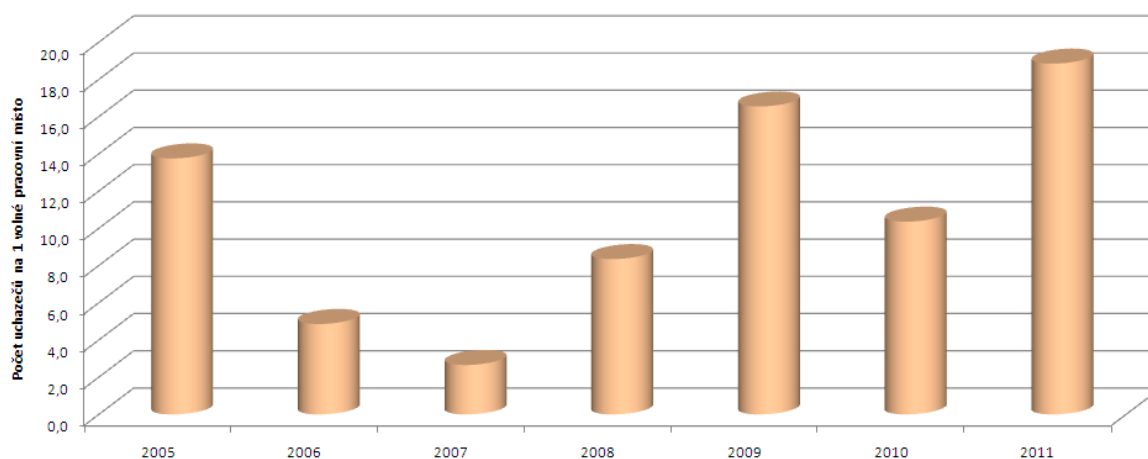

Zdroj: vlastní zpracování na základě dat Českého statistického úřadu

V rámci problematiky nezaměstnanosti a trhu práce získává v současnosti stále vyšší význam otázka nezaměstnanosti absolventů škol. V tomto ohledu jsme naše hodnocení založili na údajích Úřadu práce České republiky o nezaměstnanosti absolventů škol evidovaných v okrese Nový Jičín, a to pro statistiky vztahující se ke druhému pololetí let 2010, 2011 a 2012. Jaké poznatky naše hodnocení přináší?

První poznatek je spojen se **zvýšením počtu evidovaných nezaměstnaných absolventů škol** v okrese Nový Jičín z hodnoty 267 osob v roce 2010 na hodnotu 411 osob v roce 2012.

Struktura nezaměstnaných absolventů vzhledem k druhu školy zůstává ve srovnání sledovaných let více méně stálá, s mírným zvýšením podílu nezaměstnaných absolventů vysokých škol (viz tabulka 2-6).

Tabulka 2-6: Struktura nezaměstnaných absolventů škol evidovaných v okrese Nový Jičín podle druhů škol; stav k druhému pololetí let 2010, 2011 a 2012

Druh školy	2010	2011	2012
Střední škola bez maturity	31,7 %	32,2 %	31,8 %
Střední škola s maturitou	45,5 %	40,8 %	41,4 %
Vysoká škola	22,8 %	26,9 %	26,9 %

Zdroj: vlastní zpracování na základě dat Úřadu práce České republiky

Tabulka 2-7: Struktura nezaměstnaných absolventů škol evidovaných v okrese Nový Jičín podle kódů skupin oborů vzdělání a druhů škol; stav k druhému pololetí let 2010, 2011 a 2012

Skupina oborů vzdělání	Střední školy			Vysoké školy		
	2010	2011	2012	2010	2011	2012
Společenské vědy, nauky, služby	55,0 %	53,4 %	48,6 %	65,3 %	58,3 %	67,6 %
Technické vědy a nauky	36,9 %	36,0 %	39,2 %	17,4 %	18,9 %	18,2 %
Ostatní obory	8,1 %	10,6 %	12,2 %	17,4 %	22,7 %	14,2 %

Zdroj: vlastní zpracování na základě dat Úřadu práce České republiky

V rámci problému nezaměstnanosti absolventů škol je druhou významnou otázkou jejich struktura vzhledem ke studovanému oboru, tj. otázka souladu nabídky a poptávky na trhu práce. Tabulka 2-7 představuje strukturu nezaměstnaných absolventů škol evidovaných v okrese Nový Jičín podle kódů skupin oborů vzdělávání a druhů škol. V tomto ohledu lze identifikovat zejména dva hlavní poznatky:

- První poznatek je spojen s otázkou **nezaměstnanosti absolventů společenských oborů**, která se významně projevuje zejména v oblasti terciárního vzdělávání. Oborově připadá nejvyšší podíl nezaměstnaných absolventů na obory zaměřené na ekonomii/ekonomiku a na obory zaměřené na gastronomii, hotelnictví a turismus.

- Druhý poznatek je spojen s **nezaměstnaností absolventů technických oborů na středních školách**, která nekoresponduje s nezaměstnaností absolventů technických oborů vysokých škol. V tomto kontextu lze zvažovat faktor kvality středoškolských absolventů středních škol technických oborů a současně zvažovat relace k nejčastěji zastoupeným volným pracovním místům v okrese Nový Jičín v roce 2013. Nejvíce poptávány byly v tomto ohledu osoby se středoškolským vzděláním s technickým zaměřením⁹.

Konečně pro problematiku nezaměstnanosti má v podmínkách České republiky zásadní význam rovněž **aktivní politika zaměstnanosti**. Obrázek 2-11 zachycuje v tomto ohledu vybrané statistiky týkající se širšího území okresu Nový Jičín. Hlavní poznatek v tomto ohledu potvrzuje významnou relevanci nástroje pro návrhovou část strategie rozvoje města Nový Jičín, a to v kontextu úzké spolupráce města Nový Jičín s Úřadem práce České republiky.

Obrázek 2-11: Vybrané statistiky aktivní politiky zaměstnanosti na území okresu Nový Jičín za období 2008-2012; počet pracovních míst vytvořených s finančním příspěvkem Úřadu práce České republiky (nahore) a počet osob zařazených do rekvalifikací (dole)

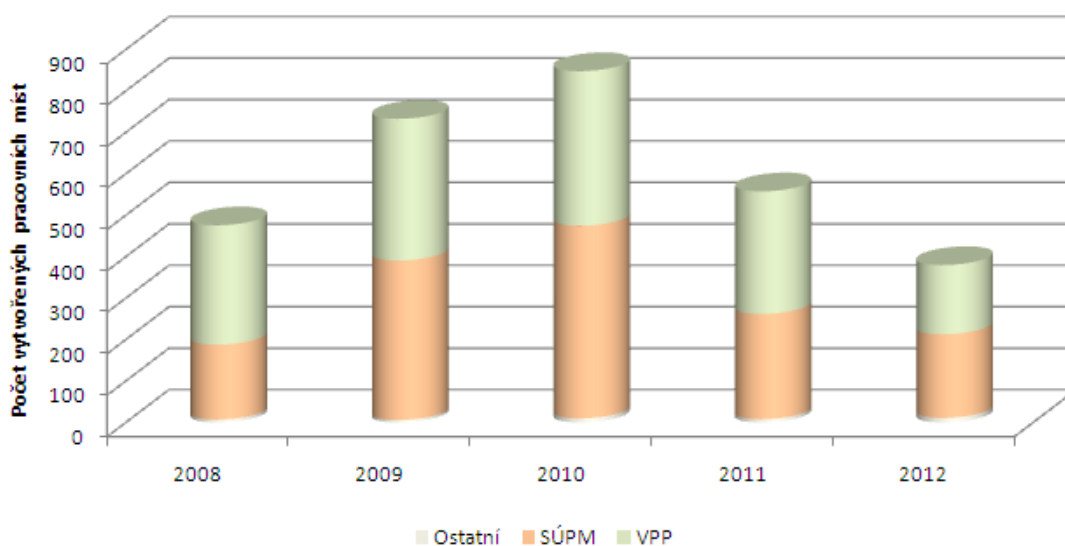

⁹ Viz ÚŘAD PRÁCE ČR. *Vývoj trhu práce v okrese Nový Jičín. Duben 2013*. Ostrava: Krajský pobočka v Ostravě, 2013.

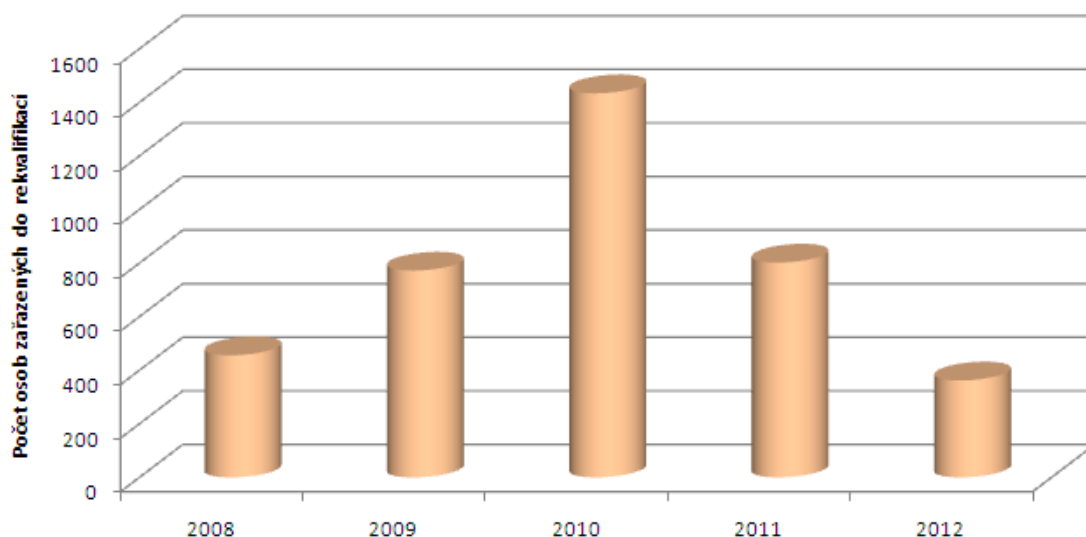

Pozn.: SÚPM – společensky účelná pracovní místa ; VPP – veřejně prospěšné práce

Zdroj: vlastní zpracování na základě dat Úřadu práce České republiky

Na úrovni Moravskoslezského kraje pak lze za nástroj vysoce relevantní pro problematiku nezaměstnanosti a trhu práce považovat **Moravskoslezský pakt zaměstnanosti**. V tomto ohledu považujeme za klíčovou moderační schopnost města Nový Jičín využít příležitosti, které Moravskoslezský pakt zaměstnanosti nabízí.

2.3 Cestovní ruch

Specifickou pozornost v hodnocení problematiky podnikání a trhu práce věnujeme v této podkapitole cestovnímu ruchu. V tomto ohledu je město Nový Jičín řazeno do turistické oblasti Beskydy – Valašsko, přičemž vzhledem ke své poloze má logicky úzký vztah rovněž k turistické oblasti Poodří – Moravské Kravaňsko. Klíčové předpoklady města Nový Jičín pro rozvoj cestovního ruchu lze vztáhnout mimo jiné k analýze nabídky aktualizované Marketingové strategie rozvoje cestovního ruchu v Moravskoslezském kraji s výhledem do roku 2015¹⁰. V rámci tohoto dokumentu se objevují zejména:

- Městská památková rezervace Nový Jičín a Žerotínský zámek,
- penzion a chatová osada na Skalkách.

¹⁰ Viz ARR. *Marketingová strategie rozvoje cestovního ruchu v Moravskoslezském kraji pro léta 2009-2013, aktualizace s výhledem do roku 2015*. Ostrava: Moravskoslezský kraj, 2009.

Kulturně-historické předpoklady tak lze považovat za hlavní pozitiva města Nový Jičín ve vztahu k rozvoji cestovního ruchu, přičemž tato nabídka je současně doplněna dalšími kulturně-historickými a přírodními **předpoklady destinací cestovního ruchu v okolí**, a to mimo jiné ve vazbě na aktivní formy trávení volného času (např. cykloturistika a další). O významu kulturně-historických předpokladů pro rozvoj cestovního ruchu města Nový Jičín svědčí rovněž zaměření jeho **tematické profilace** na historii spojenou s klobouky respektive postavou generála Laudona.

Město Nový Jičín rovněž disponuje potřebnými **ubytovacími kapacitami**. Evidence hromadných ubytovacích zařízení České republiky v tomto ohledu uvádí sedm ubytovacích zařízení, skutečný počet ubytovacích zařízení je však vyšší (srovnej s tabulkou 2-8) a zahrnuje rovněž hotel kvalitativně vyšší kategorie. Za chybějící prvek nabídky ubytovacích možností na území města Nový Jičín lze považovat absenci kempu.

Tabulka 2-8: Ubytovací zařízení na území města Nový Jičín

Název	Typ	Počet pokojů - kategorie
Wellness hotel Abácie	Hotel****	11 až 50
Hotel Kalač	Hotel***	51 až 100
Rusty´s hotel restaurant	Hotel***	11 až 50
Hotel Praha	Hotel	V současné době uzavřen
Penzion na Skalkách	Penzion	11 až 50
Penzion u Zvonu	Penzion	11 až 50
Penzion Bocheta	Penzion	10 a méně
Penzion a kavárna u Holubů	Penzion	10 a méně
Penzion Lamberk	Penzion	10 a méně
Chata Svinec	Turistická ubytovna	11 až 50

Zdroj: vlastní zpracování na základě registru hromadných ubytovacích zařízení Českého statistického úřadu a internetových rezervačních systémů ubytování

Předpoklady města Nový Jičín lze vnímat pozitivně v kontextu hlavních důvodů výběru Moravskoslezského kraje jako cílové destinace cestovního ruchu. Reprezentativní průzkum

zpracovaný pro Moravskoslezský kraj společností Ipsos¹¹ v roce 2012 v tomto ohledu uvádí důvody spojené s odpočinkem, sportem a poznáváním. Návštěvu města Nový Jičín přitom uvedlo 4 % respondentů šetření, což město řadí mezi 20 nejčastěji uváděných cílů účastníků cestovního ruchu v Moravskoslezském kraji.

Jakým způsobem se výše uvedené skutečnosti promítají do hodnocení vybraných ukazatelů cestovního ruchu města Nový Jičín? Za tímto účelem jsme vybrali k hodnocení následující tři ukazatele:

- ukazatel podílu zaměstnaných v odvětví „ubytování, stravování a pohostinství“ k počtu ekonomicky aktivních obyvatel s využitím výsledků Sčítání lidu, domů a bytů z roku 2011,
- ukazatel počtu přijíždějících hostů vztažený k velikosti příslušného území na úrovni měst,
- ukazatel počtu lůžek hromadných ubytovacích zařízení vztažený k velikosti příslušného území na úrovni měst,

a to v kontextu srovnání města Nový Jičín s dalšími referenčními územími na úrovni měst Moravskoslezského kraje.

Obrázek 2-12: Podíl zaměstnaných v rámci odvětví ubytování, stravování a pohostinství k počtu ekonomicky aktivních obyvatel ve městě Nový Jičín v roce 2011; srovnání s vybranými referenčními územími

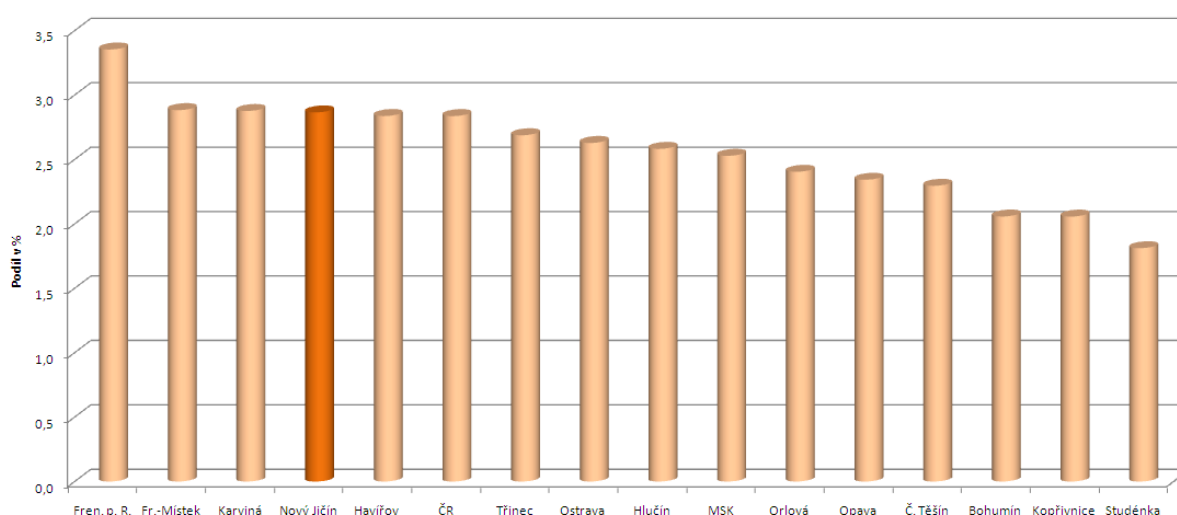

Zdroj: vlastní zpracovaně na základě dat ČSÚ – veřejné databáze

¹¹ IPSOS (2012). *Spokojenost a loajalita návštěvníků Moravskoslezského kraje – Benchmark*. Ostrava: Moravskoslezský kraj.

Obrázky 2-12, 2-13 a 2-14 ukazují v tomto směru na **relativně dobré postavení města Nový Jičín**. Současně však význam cestovního ruchu pro rozvoj města Nový Jičín nelze přeceňovat. Hodnocení příjezdů hostů v rámci okresů České republiky řadí **okres Nový Jičín mezi relativně méně navštěvované okresy České republiky** (viz obrázek 2-15).

Obrázek 2-13: Počet příjezdějících hostů na 1000 obyvatel ve městě Nový Jičín v roce 2011; srovnání s vybranými referenčními územími

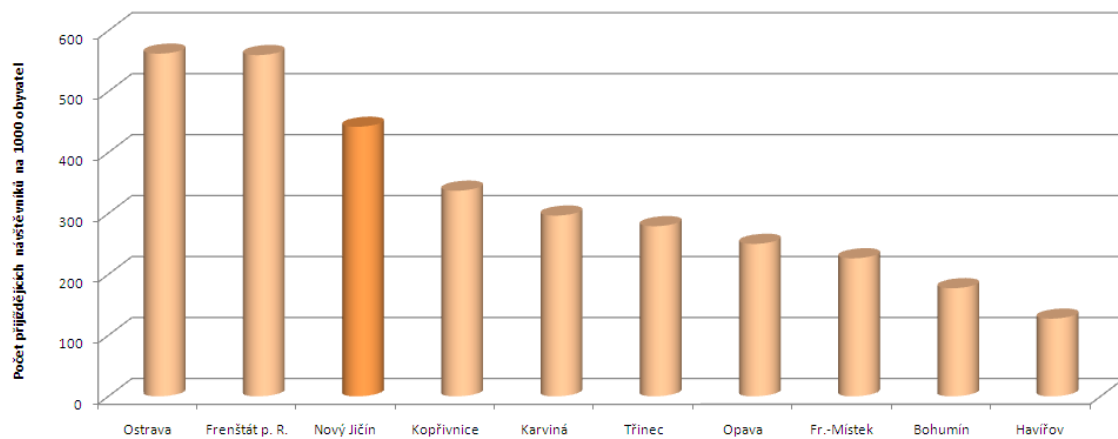

Zdroj: vlastní zpracovaně na základě dat ČSÚ – veřejné databáze

Obrázek 2-14: Počet pokojů hromadných ubytovacích zařízení na 1000 obyvatel ve městě Nový Jičín v roce 2011; srovnání s vybranými referenčními územími

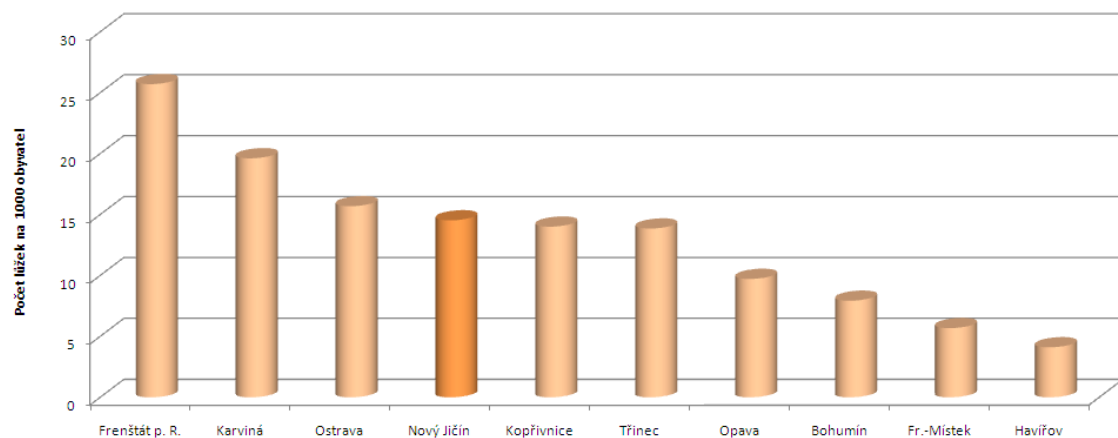

Zdroj: vlastní zpracovaně na základě dat ČSÚ – veřejné databáze

Obrázek 2-15: Počet přijíždějících hostů na 1000 obyvatel okresů České republiky v roce 2011

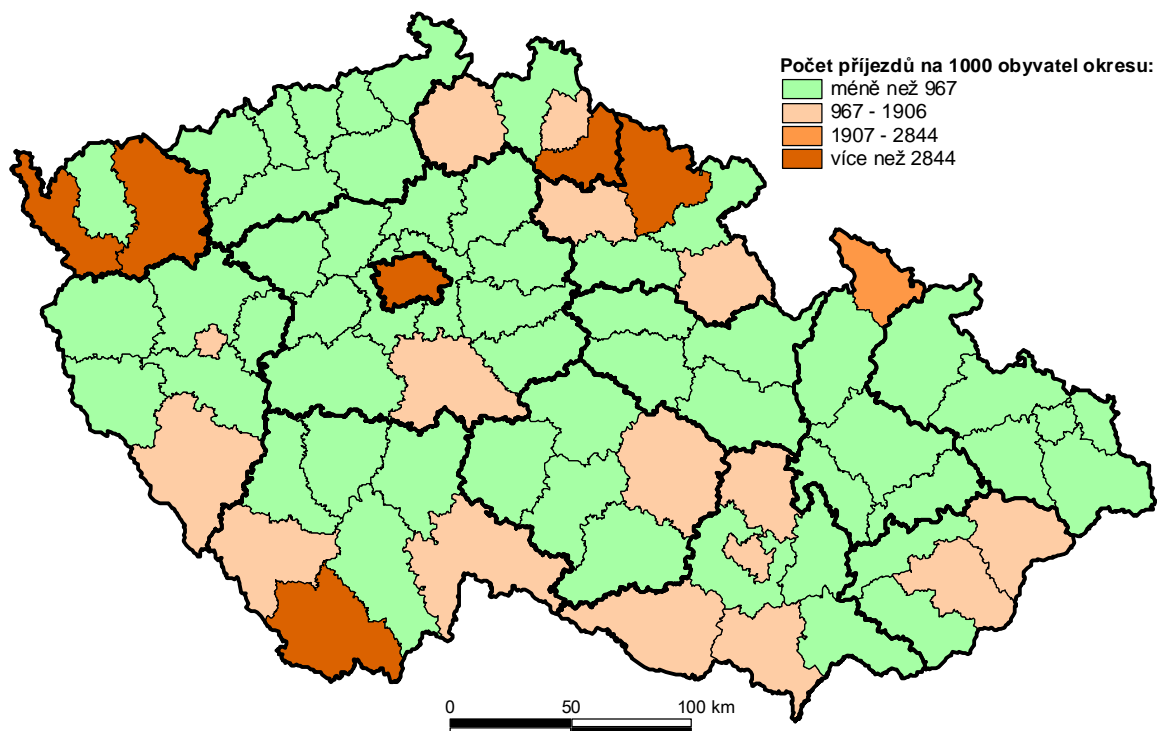

Zdroj: vlastní zpracování na základě dat ČSÚ – veřejné databáze

Obrázek 2-16: Vývoj počtu přenocování v hromadných ubytovacích zařízeních na území města Nový Jičín v období let 2001-2011

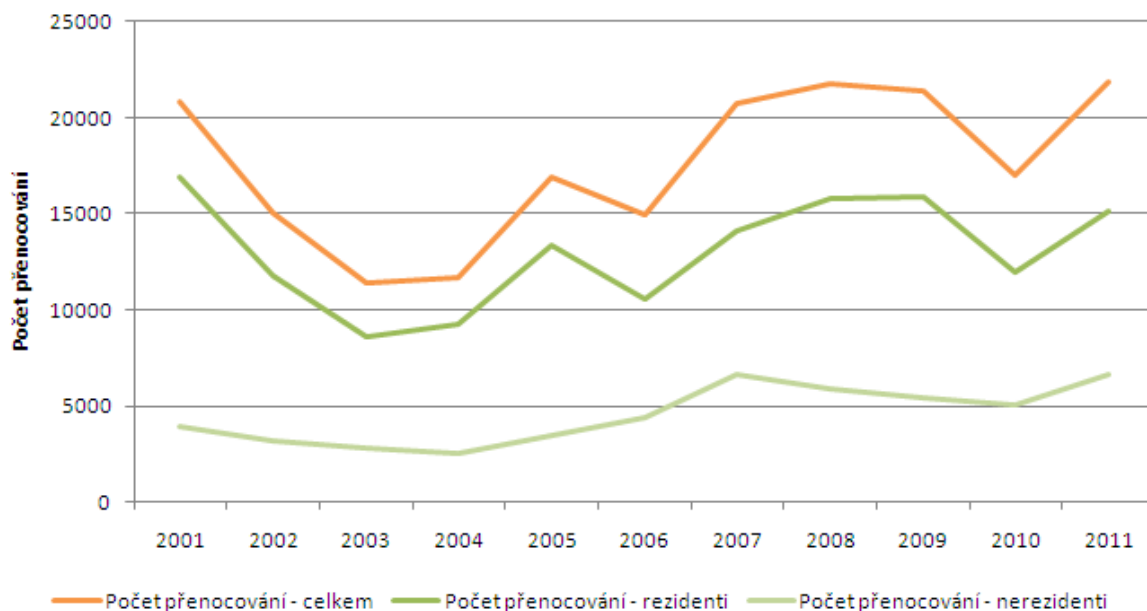

Zdroj: vlastní zpracování na základě dat ČSÚ – veřejné databáze

Konečně obrázek 2-16 charakterizuje dlouhodobější vývoj počtu přenocování v hromadných ubytovacích zařízeních města Nový Jičín. V tomto kontextu se jednak ukazují meziroční výkyvy tohoto vývoje a jednak relativně nižší zastoupení cizinců.

Od roku 2012 je propagace města Nový Jičín ve vztahu k cestovnímu ruchu předmětem činnosti **Návštěvníckého centra Nový Jičín**, jehož součástí je rovněž městské turistické informační centrum. Vedle marketingové komunikace je Návštěvnícké centrum Nový Jičín aktivní rovněž ve vztahu k organizaci workshopů, komentovaných prohlídek města či team buildingovým aktivitám.¹² Hlavní příležitosti rozvoje města Nový Jičín v oblasti cestovního ruchu lze spatřovat:

- v dalším rozšiřování nabídky **zážitkově orientovaných atraktivit a programů cestovního ruchu**, včetně zaměření na **kongresový cestovní ruch ve vazbě na zdravotnictví** respektive **turismus spojený se zdravotními zákroky**,
- v posilování **spolupráce aktérů cestovního ruchu** na bázi destinačního managementu.

¹² Viz Zpráva o aktivitách Návštěvníckého centra (NCNJ) 2012

3. Sociálně soudržné město s vysokou kvalitou života – PO 2

Třetí kapitola aktualizace analytické části *Strategického plánu rozvoje města Nový Jičín* se zaměřuje na druhou prioritní oblast vztahující se k problematice kvality života, vnímané ve vztahu k tématům vzdělávání, sociální a zdravotní služby, kultura, sport a volnočasové aktivity a bezpečnost.

3.1 Vzdělávání

Síť škol a školských zařízení na území města Nový Jičín zahrnuje školy všech stupňů, od mateřských škol až po pobočku Vysoké školy podnikání a.s., která v Novém Jičíně poskytuje možnost vzdělávání v bakalářském studijním oboru podnikání. Poznamenejme, že na území sousední obce Šenov u Nového Jičína je pak lokalizován školní zemědělský podnik Veterinární a farmaceutické univerzity Brno.

Síť mateřských škol na území města Nový Jičín je tvořena čtyřmi mateřskými školami, z nichž Mateřská školka novojičínská Beruška, spol. s.r.o. je zřizována soukromě a zbývající tři, včetně jejich odloučených pracovišť, jsou příspěvkovými organizacemi města Nový Jičín. Tabulka 3-1 představuje vybrané charakteristiky mateřských škol na území města Nový Jičín, a to se zaměřením na jejich dílčí aktivity.

Tabulka 3-1: Základní charakteristika mateřských škol na území města Nový Jičín

Mateřská škola	Vybrané charakteristiky
Mateřská škola Máj	Mateřská škola Máj sdružuje čtyři mateřské školky, a to MŠ Karla Čapka, MŠ Jubilejní, MŠ Vančurova a MŠ Loučka. V rámci svých aktivit se Mateřská škola Máj zaměřuje na vzdělávání dětí se speciálními vzdělávacími potřebami. Současně je aktivní v rámci projektové činnosti, a to např. v rámci projektu <i>Zahrada zdraví a radosti</i> spolufinancovaného z ROP Moravskoslezsko. Mateřská škola Máj má formulovány další směry svého plánovaného rozvoje, a to mimo jiné v oblastech: <ul style="list-style-type: none">- zvyšování kvality vzdělávacího procesu v souladu s rámcovým vzdělávacím programem pro předškolní vzdělávání,- rozvoje lidských zdrojů pedagogických pracovníků,- péče o děti se speciálními vzdělávacími potřebami.
Mateřská škola Trojlístek	Mateřská škola Trojlístek sdružuje tři mateřské školky, a to MŠ Trlicova, MŠ Máchova a MŠ Komenského. Výuka na mateřských školách probíhá v souladu se školním vzdělávacím programem, který navazuje na rámcový vzdělávací program pro předškolní vzdělávání. Důraz je kladen na rozvoj kompetencí žáků mateřské školy.

Zdroj: vlastní zpracování na základě internetových stránek jednotlivých mateřských škol

Tabulka 3-1: Základní charakteristika mateřských škol na území města Nový Jičín (pokračování)

Mateřská škola	Vybrané charakteristiky
Mateřská škola Sady	<p>Mateřská škola Sady sdružuje čtyři mateřské školky, a to MŠ Revoluční, MŠ Smetanovy Sady, MŠ Jiráskova a MŠ Beskydská. V rámci svých aktivit se Mateřská škola Sady zaměřuje na následující cíle:</p> <ul style="list-style-type: none"> - rozvoj osobnosti dítěte, jeho originality a talentu, - zapojení rodičů do aktivit školy, - rozvíjet vztah dítěte k ekologické výchově a regionu. <p>Výuka probíhá v návaznosti na rámcový vzdělávací program pro předškolní vzdělávání, přičemž sledovány jsou rovněž alternativní přístupy na bázi systému M. Montessori.</p>
Mateřská školka novojičínská Beruška s.r.o.	<p>Soukromou mateřskou školku novojičínská Beruška s.r.o. v současné době navštěvuje 50 dětí. V rámci svých aktivit nabízí mateřská školka řadu doprovodných aktivit.</p>

Zdroj: vlastní zpracování na základě internetových stránek jednotlivých mateřských škol

Problematika mateřských škol v České republice se v současné době potýká s otázkou **dostatečné nabídky kapacit předškolního vzdělávání**. Obrázek 3-1 v tomto ohledu charakterizuje vývoj počtu dětí v mateřských školách zřizovaných městem Nový Jičín za období let 2005/2006 až 2012/2013.

Obrázek 3-1: Vývoj počtu žáků mateřských škol zřizovaných městem Nový Jičín za období let 2005-2013

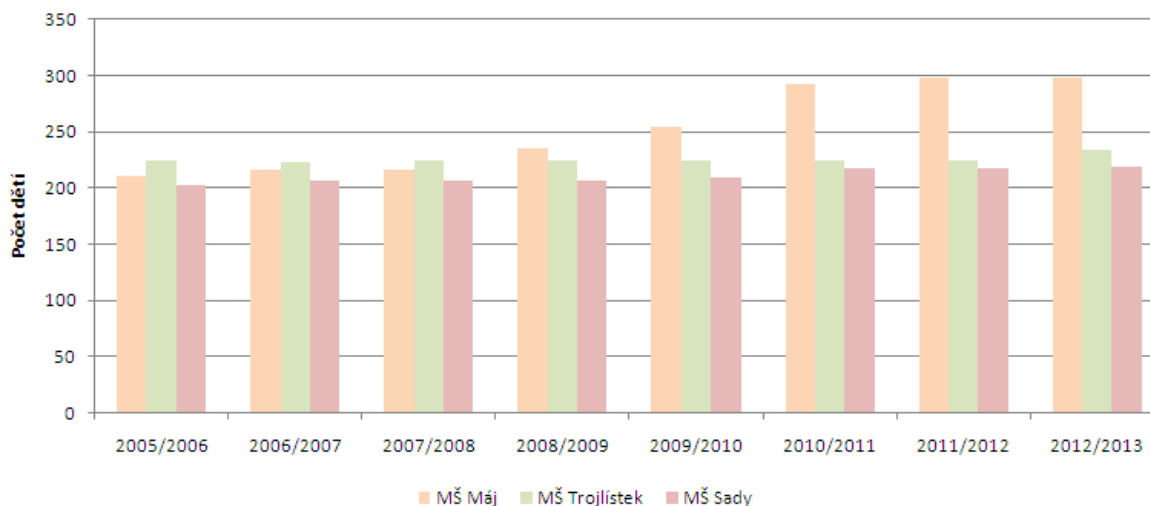

Zdroj: vlastní zpracování na základě dat Městského úřadu Nový Jičín

Typickým znakem všech tří mateřských škol je mírné zvyšování počtu navštěvujících dětí. Ve školním roce 2012/2013 lze zároveň pozorovat naplněnost kapacit u všech tří městech

zřizovaných mateřských škol. Poznamenejme, že dalších 50 dětí navštěvuje soukromou mateřskou školu Mateřská školka novojičická Beruška s.r.o., přičemž i zde je kapacita mateřské školy naplněna. Obecně tak lze otázky kapacit mateřských škol považovat za relevantní rovněž v případě města Nový Jičín, nicméně současná situace naznačuje schopnost mateřských škol města Nový Jičín **naplnit poptávku po předškolním vzdělávání** a další navyšování kapacit není nezbytné¹³. Formulace opatření v této oblasti musí zároveň **respektovat demografický vývoj**, kdy lze v dalším období očekávat odeznění současného populačního „boomu“ a opětovně snižování počtu dětí v předškolním věku.

Síť základních škol na území města Nový Jičín je primárně tvořena čtyřmi základními školami zřizovanými městem Nový Jičín a základní uměleckou školou zřizovanou Moravskoslezským krajem. V rámci aktivit čtyř základních škol zřizovaných městem lze sledovat **profilaci** zdůrazňující význam jazykové a informační gramotnosti, s poměrně významným postavením rovněž rozšířené výuky tělesné výchovy a **vzdělávání žáků se speciálními vzdělávacími potřebami** (viz tabulka 3-2).

Tabulka 3-2: Profilace základních škol na území města Nový Jičín

Základní škola	Profilace školy
Základní škola Jubilejní a odloučené pracoviště Dlouhá	<ul style="list-style-type: none"> - Rozšířená výuka cizích jazyků pro talentované žáky - Rozšířená výuka tělesné výchovy - Rozšířená výuka výpočetní techniky - Ekologická výchova - Vzdělávání žáků se speciálními vzdělávacími potřebami včetně nadaných žáků
Základní škola Komenského 66	<ul style="list-style-type: none"> - Rozšířená výuka cizích jazyků pro talentované žáky - Rozšířená výuka tělesné výchovy - Specializované třídy pro děti s vývojovými poruchami učení
Základní škola Komenského 68	<ul style="list-style-type: none"> - Rozšířená výuka cizích jazyků pro talentované žáky - Rozšířená výuka tělesné výchovy - Vzdělávání žáků se speciálními vzdělávacími potřebami včetně nadaných žáků
Základní škola Tyršova	<ul style="list-style-type: none"> - Rozšířená výuka cizích jazyků v 1. až 9. třídě - Průřet výpočetní techniky do dalších vyučovaných předmětů - Vzdělávání žáků se speciálními vzdělávacími potřebami včetně nadaných žáků

Zdroj: vlastní zpracování na základě výroční zprávy jednotlivých základních škol

¹³ V současné době je například s využitím prostředků strukturálních fondů Evropské unie realizován projekt otevření nového oddělení mateřské školy.

Vedle toho jsou základní školy zřizované městem Nový Jičín aktivní v rámci **projektové činnosti**, a to včetně projektů spolufinancovaných z prostředků Evropské unie se zaměřením:

- na modernizaci výukových prostor včetně počítačových učeben a odborných učeben,
- na rovné příležitosti žáků,
- na rozvoj lidských zdrojů,
- na energetické úspory budov.

Profilace základní umělecké školy na hudební, taneční a výtvarný obor je dána její podstatou.

Při základní umělecké škole rovněž funguje pěvecký sbor Ondrášek.

Druhým tématem vztahujícím se k problematice základních škol současné doby je otázka **optimalizace sítě základních škol**. V případě města Nový Jičín došlo v tomto ohledu ke změnám ve školním roce 2004/2005, kdy byla zrušena Základní škola Bohuslava Martinů, přičemž práva přešla na Základní školu Jubilejní. V kontextu této skutečnosti a rovněž v kontextu dalšího vývoje počtu žáků vstupujících do primárního vzdělávání je potřeba vnímat další podobu sítě základních škol města Nový Jičín. Obrázek 3-2 v tomto ohledu charakterizuje vývoj počtu žáků základních škol města Nový Jičín v období let 2005-2013, přičemž naznačuje sestupný trend počtu žáků, s existencí diferencí mezi jednotlivými základními školami ve srovnání jednotlivých školních roků. V blízké budoucnosti lze očekávat zvýšení počtu žáků v návaznosti na současnou situaci mateřských škol. Poznamenejme, že základní uměleckou školu v Novém Jičíně navštěvuje cca 860 žáků.

Obrázek 3-2: Vývoj počtu žáků základních škol zřizovaných městem Nový Jičín za období let 2005-2013

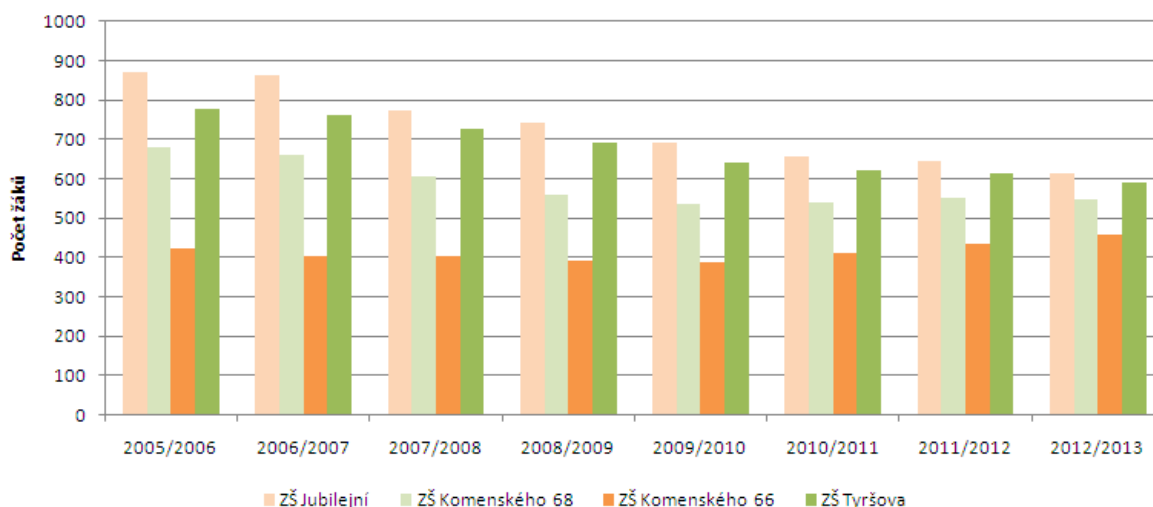

Zdroj: vlastní zpracovaně na základě dat Městského úřadu Nový Jičín

Síť středních škol na území města Nový Jičín je tvořena pěti školami. Čtyři z těchto škol jsou příspěvkovými organizacemi Moravskoslezského kraje, pátá škola Educa – Střední odborná škola s.r.o. je škola soukromá (viz tabulka 3-3). Segment středních škol v současné době prochází **dopady demografické změny**, když agregovaný počet žáků pěti uvedených škol se mezi školními roky 2010/2011 a 2012/2013 snížil téměř o 20 %. Tabulka 3-3 pak udává některé doplňující informace ve vztahu ke kapacitám a počtu žáků středních škol na území města Nový Jičín ve školním roce 2012/2013, kde lze spatřovat vliv demografické změny.

Tabulka 3-3: Kapacita a počet žáků středních škol na území města Nový Jičín ve školním roce 2012/2013

Střední škola	Kapacita	Počet žáků
Gymnázium a Střední odborná škola	660	475
Mendelova střední škola	1 310	836
Střední škola technická a zemědělská	900	617
Odborné učiliště a Praktická škola	182	139
EDUCA - Střední odborná škola, s.r.o.	480	189

Zdroj: vlastní zpracování na základě údajů Rejstříku škol a školských zařízení a výročních zpráv jednotlivých škol

Střední školy na území města Nový Jičín poskytují nabídku vzdělávání v **širokém spektru oborů** (viz tabulka 3-4 pro přehled nabízených oborů). Podle údajů Moravskoslezského kraje studoval nejvyšší počet žáků ve školním roce 2012/2013 v rámci oborů:

- obecně odborná a odborná příprava (cca 33 % z celkového počtu žáků středních škol na území Nového Jičína),
- ekonomika a administrativa (cca 11 %),
- strojírenství a strojírenská výroba (cca 9 %),
- zdravotnictví (cca 9 %),
- infromatické obory (cca 8 %).

Za pozornost dále stojí ta skutečnost, že ve srovnání školních let 2010/2011 a 2012/2013 došlo k **poklesu počtu žáků zejména u oboru strojírenství a strojírenská výroba** a současně přestali být žáci vykazováni v rámci oboru textilní výroba a oděvnictví. Otázka prvního z uvedených oborů může být relevantní v kontextu významu průmyslových sektorů v rámci ekonomické struktury města Nový Jičín respektive širšího mikroregionu, přičemž uvedený

problém může být dále posílen otázkou dosahovaných výsledků absolvujících žáků (viz publikované výsledky společné části státní maturity).¹⁴ V souladu se strategií Moravskoslezského kraje pak došlo k poklesu počtu žáků u řady oborů orientovaných na cestovní ruch a podnikání, tj. na obory s největšími problémy s uplatněním na trhu práce. Naopak stabilní zůstal počet žáků inženýrských oborů.

Tabulka 3-4: Přehled oborů nabízených ke studiu na středních školách na území města Nový Jičín ve školním roce 2012/2013

Obor	Škola
Ekologie a ochrana životního prostředí	Střední škola technická a zemědělská
Inženýrské obory	EDUCA - Střední odborná škola, s.r.o. Mendelova střední škola
Strojírenství a strojírenská výroba	Odborné učiliště a Praktická škola Střední škola technická a zemědělská
Textilní výroba a oděvnictví	EDUCA - Střední odborná škola, s.r.o.
Zpracování dřeva a výroba hudebních nástrojů	Střední škola technická a zemědělská
Stavebnictví, geodézie a kartografie	Střední škola technická a zemědělská
Zemědělství a lesnictví	Odborné učiliště a Praktická škola Střední škola technická a zemědělská
Zdravotnictví	Mendelova střední škola
Ekonomika, administrativní a podnikání	EDUCA - Střední odborná škola, s.r.o. Mendelova střední škola Střední škola technická a zemědělská
Gastronomie, hotelnictví, turismus a obchod	EDUCA - Střední odborná škola, s.r.o. Mendelova střední škola Odborné učiliště a Praktická škola
Právo, právní a veřejnosprávní činnost	Mendelova střední škola
Obecně odborná a obecná příprava	Gymnázium a Střední odborná škola Mendelova střední škola Odborné učiliště a Praktická škola Střední škola technická a zemědělská

Zdroj: vlastní zpracování na základě údajů Rejstříku škol a školských zařízení a výročních zpráv jednotlivých škol

¹⁴ V tomto kontextu je však potřeba interpretovat poznatky poměrně opatrně s ohledem na širokou diskusi možností využití těchto dat pro srovnávání kvality škol respektive na použitou metodiku srovnání.

V rámci širších prostorových vztahů Moravskoslezského kraje stojí za pozornost, že mezi obory, které zaznamenaly nárůst počtu žáků mezi školními roky 2010/2011 a 2012/2013, patří zejména:

- obor 18 – **informatické obory** (index změny 1,95),
- obor 28 – technická chemie a chemie silikátů (index změny 1,22),
- obor 29 – potravinářství a potravinářská chemie (index změny 1,16),
- obor 53 – **zdravotnictví** (index změny 1,01),
- obor 75 – pedagogika, učitelství a sociální péče (index změny 1,05),
- obor 82 – umění a užité umění (index změny 1,09).

S výjimkou informatických oborů došlo u výše uvedených oborů mezi školními roky 2010/2011 a 2012/2013 rovněž k nárůstu počtu přijatých žáků. V kontextu situace středních škol města Nový Jičín lze opětovně vnímat potenciál informatických oborů a oborů zaměřených na zdravotnictví. Konečně poznamenejme, že s finanční podporou kohezní politiky Evropské unie byla novojičínskými školami realizována řada rozvojových projektů se zaměřením na zvyšování kvality vzdělávání, a to včetně projektů orientovaných:

- na zkvalitnění přírodovědného vzdělávání na Střední škole technické a zemědělské,
- na modernizaci vybavení zdravotnické sekce Mendelovy střední školy,
- na modernizaci vzdělávacích prostor Novojičínského vzdělávacího centra v rámci soukromé střední školy Educa – Střední odborní škola, s.r.o.

Pro oblast vzdělávání je v současné době stále významnější rovněž **oblast dalšího vzdělávání** ve vazbě na **rozvojový koncept celoživotního učení**, a to včetně **vzdělávání osob třetího věku**. Město Nový Jičín má v tomto ohledu silné postavení ve vazbě na lokalizaci Krajského zařízení pro další vzdělávání pedagogických pracovníků a informační centrum (KVIC) a aktivity řady dalších vzdělávacích subjektů. Takto byly s využitím prostředků kohezní politiky Evropské unie realizovány rovněž projekty:

- Centrum dalšího vzdělávání Mendelovy střední školy s ucelenou nabídkou vzdělávacích programů dalšího vzdělávání,
- Novojičínské vzdělávací centrum jako plně vybavené vzdělávací centrum zaměřené na různé cílové skupiny v rámci střední školy EDUCA - Střední odborná škola, s.r.o.

3.2 Sociální a zdravotní služby

Problematika sociálních služeb je na území města Nového Jičína již od roku 2004 řešena na bázi **komunitního plánování**, tj. procesu porovnávání nabídky a poptávky po sociálních službách, který je vedený cílem poskytovat potřebné služby za co nejvýhodnějších ekonomických podmínek. Posláním komunitního plánování ve městě Nový Jičín je „prostřednictvím komunitního plánování dosáhnout vytvoření **komplexní a dostupné sítě sociálních služeb** na území města.“ Takto komunitní plán definuje optimální, minimální síť sociálních služeb města Nový Jičín, na jejímž fungování se bude finančně spolupodílet. V současné době je aktuálním dokumentem v tomto směru *Komunitní plán rozvoje sociálních služeb a služeb souvisejících ve městě Nový Jičín na léta 2012-2015*¹⁵ (dále jen Komunitní plán), který je **nedílnou součástí** aktualizovaného *Strategického plánu rozvoje města Nový Jičín pro období 2014-2020*. Současné poskytování sociálních služeb ve vazbě na koncept komunitního plánování a spolupráci relevantních organizací je silnou stránkou města Nový Jičín. Za žádoucí je proto nutné považovat pokračování tohoto přístupu i pro další období 2016-2019.

Komunitní plán ve svém obsahu uvádí silné a slabé stránky respektive příležitosti a hrozby rozvoje sociálních služeb na území města Nový Jičín a současně nastiňuje hlavní rozvojové směry na referenční období. Tabulka 3-5 stručně syntetizuje hlavní poznatky šířeji pojaté SWOT analýzy komunitního procesu města Nový Jičín. V návaznosti na poznatky SWOT analýzy formuluje Komunitní plán hlavní cíle rozvoje sociálních služeb pro období 2012-2015, které zejména zahrnují:

- podporu stávajících sociálních služeb včetně vazby na **nízkonákladové bydlení** (např. sociální bydlení na ulici Suvorovova),
- vznik nových sociálních služeb v návaznosti na identifikované nedostatky¹⁶ (např. domovy pro seniory s možností terénní služby, pobytové služby pro matky s dětmi),
- zvyšování úrovně bezbariérovosti města,
- zvyšování informovanosti o sociálních službách na území města Nový Jičín.

¹⁵ MÚ NOVÝ JIČÍN. *Komunitní plán rozvoje sociálních služeb a služeb souvisejících ve městě Nový Jičín na léta 2012-2015*. Nový Jičín: Městský úřad Nový Jičín, Odbor sociálních věcí, 2012.

¹⁶ Často diskutovaná otázka hospice na území města Nový Jičín není klíčovými aktéry oblasti sociálních služeb považována jako významný problém, a to s ohledem na kapacitní možnosti hospiců v okolních městech. Výstavbu hospice tak lze považovat za relevantní ve velmi dlouhém časovém horizontu.

Tabulka 3-5: Průřezová SWOT analýza oblasti sociálních služeb v procesu komunitního plánování

<p>Silné stránky</p> <ul style="list-style-type: none"> - Podpora samosprávy - Stabilní síť organizací - Vzájemná spolupráce mezi poskytovateli sociálních služeb - Otevřená síť pro vstup nových organizací - Informovanost podporovaná městem (katalog sociálních služeb, den sociálních služeb) - Existence pečovatelské služby a rozsah jimi poskytovaných služeb - Existence azylových domů - Existence občanské poradny - Dobré fungování poradenských pracovišť a preventistů - Široká nabídka zájmových aktivit pro děti - Obnovení tradice vítání občánků 	<p>Slabé stránky</p> <ul style="list-style-type: none"> - Terénní práce s dětmi - Nabídka sociálních a ošetrovatelských lůžek - Absence klubů (rodičovská skupina) - Absence ubytovny typu „pastouška“ - Absence zařízení mezi pobytovými službami a azylovým domem - Neexistence pobytových zařízení pro osoby s různými typy demence a klienty bez příjmů se zdravotním postižením - Nedostatek malokapacitních pobytových zařízení - Neexistence podpory samostatného bydlení - Nedostatek malometrážních bytů jako navazující služba na azylový dům - Podoba návaznosti na školská zařízení v oblasti zaměstnanosti a samostatného života (chráněné dílny, sociální rehabilitace) - Neexistence navazující služby (bydlení) pro děti odcházející z dětských domovů a pěstounských rodin - Malá informovanost o existujících volnočasových aktivitách pro děti, mládež, rodinu
<p>Příležitosti</p> <ul style="list-style-type: none"> - Spolupráce institucí - Byty nízkého standardu - Sociální lůžka - Rozvoj dobrovolnictví - Kvalitnější a přesnější zjišťování potřeb občanů - Informovanost, které „nikdy není dost“ - Čerpání prostředků z fondů Evropské unie - Optimalizace systému dotací, grantů a příspěvků, dotace Městského úřadu, dotace Moravskoslezského kraje - Legislativa – změna poskytování dávek zdravotně postiženým, novela zákona č. 108/2006 (přísnější kontrola) 	<p>Hrozby</p> <ul style="list-style-type: none"> - Stárnutí populace - Omezené možnosti rozpočtu města Nový Jičín a klesající finanční podpora státu a kraje - Nedostatek sponzorů v souvislosti s finanční krizí - Nevyužívání PnP na nákup sociálních služeb - Vzrůstající agresivita dětí a zneužívání návykových látek - Narůstající problematika zadluženosti - Nezáměr o využívání placených sociálních služeb - Nezáměr o nabízené volnočasové aktivity pro děti a rodiny s dětmi ze sociálně slabých rodin - Nedostatky v zákoně o sociálních službách - nezohlednění určitých cílových skupin v působnosti zákona - Nová generace osob bez nároku na důchod s následnou nemožností dosažení sociální služby z finančních důvodů - Volby – změna politického pohledu na sociální služby

Zdroj: Komunitní plán rozvoje sociálních služeb a služeb souvisejících ve městě Nový Jičín na léta 2012-2015

Vedle uvedených cílů poukážme na významnou hrozbu v oblasti sociálních služeb spojenou s problematikou nízkonákladového bydlení ve vazbě na **plánované změny poskytování příspěvku na bydlení v roce 2019**, a to rovněž v kontextu ne optimálně fungujícího systému

startovacích a sociálních bytů města Nový Jičín. Konečně v rámci úvah o podpoře rozvoje sociálních služeb zdůrazněme obecný trend **podporovat přechod z pobytových na terénní a ambulantní služby**.

Síť zdravotnických zařízení na území města Nový Jičín je primárně tvořena Nemocnicí Nový Jičín, která v současné době spadá do sítě nemocnic skupiny Agel. Nemocnice Nový Jičín poskytuje **komplexní lůžkovou i ambulantní péči v širokém spektru odborností**. Součástí Nemocnice Nový Jičín je rovněž **Komplexní onkologické centrum**, jako jedno z 13 onkologických pracovišť tohoto typu v České republice, které poskytuje špičkovou zdravotní péči pro onkologická onemocnění. Významnou součástí se vztahem k Nemocnici Nový Jičín je rovněž **komplex laboratoří**, pozitivně pak mohou působit synergické vztahy Nemocnice Nový Jičín a Mendelovy střední školy zaměřující se na vzdělávání v oboru zdravotnictví. Mezi aktuální problémy novojičínské nemocnice patří fyzický stav objektů, zmiňována občany města je rovněž otázka parkování ve vztahu k ceně parkování a navazujícího parkování v přilehlých ulicích.

Síť zdravotnických zařízení ambulantní péče na území města Nový Jičín je podle Registru zdravotnických zařízení tvořena 11 samostatnými ordinacemi praktického lékaře pro dospělé, 6 samostatnými ordinacemi praktického lékaře pro děti a dorost, 24 samostatnými ordinacemi praktického lékaře stomatologa, 6 samostatnými ordinacemi praktického lékaře gynekologa a 32 samostatnými ordinacemi lékaře specialisty¹⁷. Obrázek 3-3 v tomto ohledu naznačuje **dobrou vybavenost města Nový Jičín zdravotnickými zařízeními ambulantní péče** ve srovnání s referenční hodnotou České republiky.

Přednemocniční neodkladná péče na území města Nový Jičín je zajišťována dvěma posádkami rychlé zdravotnické pomoci a jednou posádkou rychlé lékařské pomoci v rámci činnosti Zdravotnické záchranné služby Moravskoslezského kraje.

Obecně platí, že rozhodovací proces týkající se oblasti zdravotnictví je nastaven mimo působnost města Nový Jičín. V tomto ohledu se pro oblast intervencí nabízí zejména **aktivní přístup ve směru preventivní péče a informovanosti** respektive pokračování sledování počtu praktických lékařů včetně stomatologů, a v případě identifikace potřeby obnovení **motivačního programu pro chybějící odbornosti lékařů**. Za relevantní aktivity města Nový Jičín je rovněž možné považovat **politickou podporu Nemocnici Nový Jičín a řešení otázek**

¹⁷ Počítáno bez detašovaných pracovišť

parkování včetně širších prostorových vztahů k okolním ulicím. V neposlední řadě lze zdravotnictví považovat za významné téma utváření **image města Nový Jičín.**

Obrázek 3-3: Počet vybraných typů lékařů přepočtených vzhledem k vybranému ukazateli – praktický lékař pro dospělé, praktický lékař stomatolog, lékař specialista na 10 000 obyvatel; praktický lékař pro děti a dorost na 10 000 dětí do 15 let; praktický lékař gynekolog na 10 000 žen města Nový Jičín se stavem k roku 2013; referenční hodnota České republiky

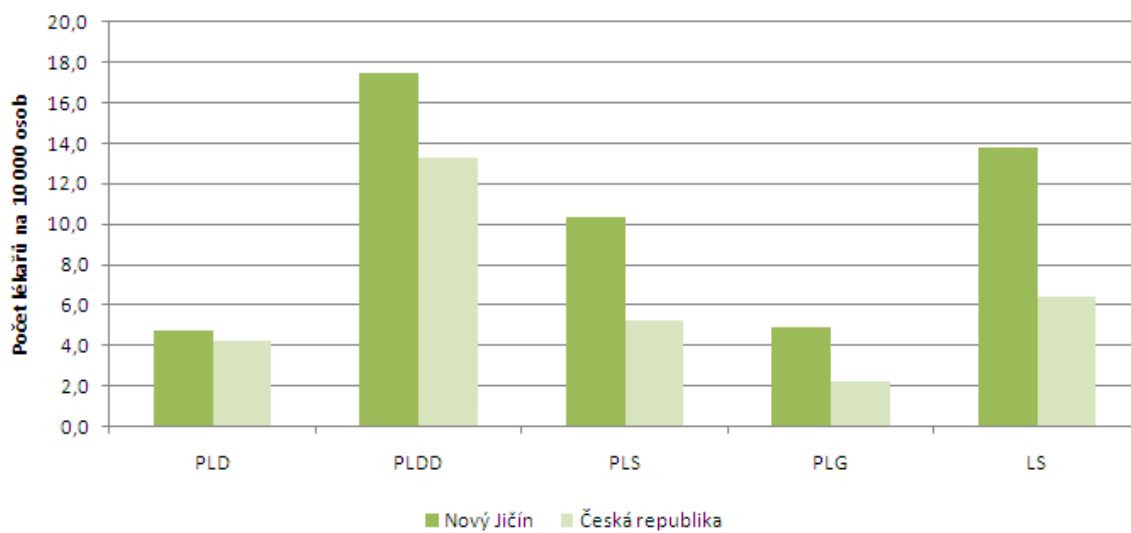

Pozn.: PLD – praktický lékař pro dospělé; PLDD – praktický lékař pro děti a dorost; PLS – praktický lékař stomatolog; PLG – praktický lékař gynekolog; LS – lékař specialista

Zdroj: Registr zdravotnických zařízení

3.3 Kultura, sport a volný čas

Město Nový Jičín disponuje **širokou nabídkou kulturních, sportovních a jiných volnočasových aktivit**, přičemž tato nabídka je občany města Nový Jičín považována za jednu z jeho silných stránek. Tabulka 3-6 stručně charakterizuje hlavní kulturní organizace na území města Nový Jičín. Současně na území města Nový Jičín působí řada dalších kulturních sdružení v oblasti divadla, filmu, folkloru, hudby či výtvarného umění, ke kterým patří rovněž místní klub rodáků. Kulturní organizace města Nový Jičín jsou aktivní v **organizaci celé řady kulturních akcí**, které se odehrávají jednak v jejich vlastních prostorách a jednak ve venkovním prostředí Masarykova náměstí či oddechové lokality Skalky. Mezi již tradičně nejvýznamnější patří soubor akcí pod názvem **Novojičínské léto**. Naopak za jeden z problémů

města Nový Jičín lze považovat **absenci kvalitního kulturního sálu**, což současný kulturní sál bývalé společnosti Autopal nesplňuje.

Tabulka 3-6: Hlavní kulturní organizace působící na území města Nový Jičín

Organizace	Charakteristika
Beskydské divadlo	Beskydské divadlo je příspěvkovou organizací města Nový Jičín, které plní roli regionálního divadla pro oblast Novojičínska. Návštěvnost se pohybuje kolem 30 000 osob návštěvníku za rok.
Městské kulturní středisko	Městské kulturní středisko je příspěvkovou organizací města Nový Jičín, jejímž posláním je podporovat kulturní život obyvatel města. Městské kulturní středisko zastřešuje několik dílčích zařízení, k nimž patří: - Čajovna Archa, Klub Galerka, Kavárna Stará pošta, Výstavní síň - Kino Květen - Městská knihovna poskytující své služby rovněž pro širší region Městské kulturní středisko se podílí na organizaci řady kulturních akcí, včetně těch pro město nejvýznamnějších – Slavnosti města, Novojičínské léto a další
Muzeum Novojičínska	Muzeum Novojičínska je příspěvkovou organizací Moravskoslezského kraje, která má ve své správě řadu objektů v širším regionu. K těm patří rovněž Žerotínský zámek v Novém Jičíně. Muzeum Novojičínska navštívilo v rámci jeho 10 poboček v roce 2012 celkem 83 235 osob, což z muzea činí významnou cílovou destinaci cestovního ruchu v regionu.

Zdroj: vlastní zpracování podle internetových stránek příslušných organizací

V oblasti sportu je nejvýznamnější zastřešující organizací na území města Nový Jičín **Tělovýchovná jednota Nový Jičín**, na území města Nový Jičín působí přes 40 dalších sportovních organizací a sdružení v rámci široké množiny druhů sportů.

Sportovní infrastruktura na území města Nový Jičín je tvořena zejména:

- areálem krytého a otevřeného bazénu a basketbalové haly,
- areálem zimního stadionu,
- systémem hřišť a dětských zařízení, pro něž byla vyhotovena pasportizace v roce 2010 a z nichž řada prošla regenerací s využitím finančních prostředků Evropské unie,
- řadou dalších zařízení pro realizaci sportovních aktivit, včetně volnočasových areálů v lokalitách Skalky, Svinec, Čerták a další.

Mezi problémy sportu na území města Nový Jičín patří vedle fyzického stavu řady objektů rovněž **absence hřiště s umělým povrchem** a příležitosti lze rovněž spatřovat v lepší **informovanosti o možnostech sportovního vyžití**.

Obrázek 3-4: Vývoj vybraných ukazatelů finanční alokace podpory aktivit v oblasti kultury, sportu a volného času

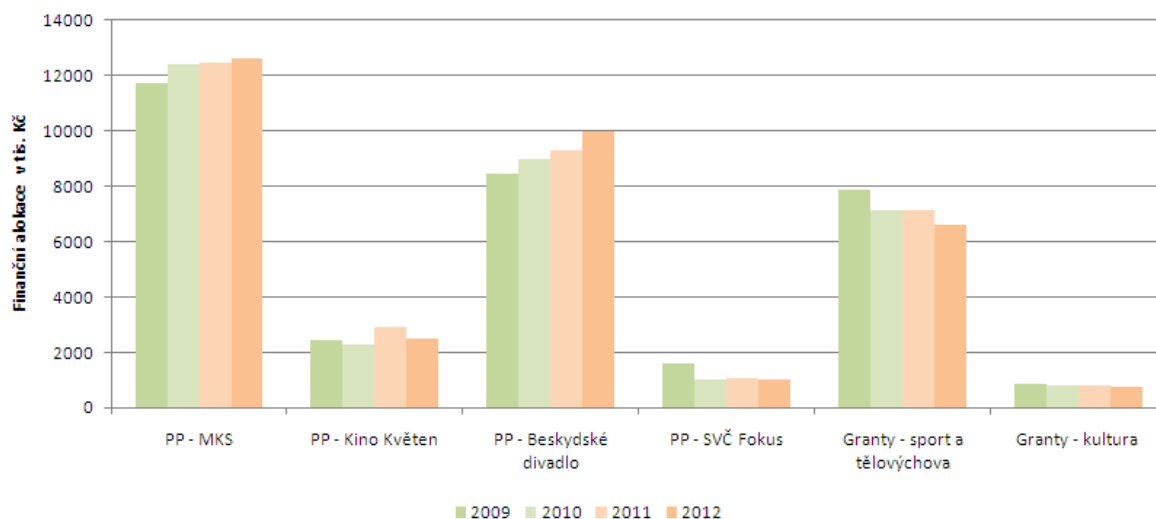

Pozn.: PP – provozní příspěvek; MKS – Městské kulturní středisko

Zdroj: rozpočty města Nový Jičín v příslušných letech

Za klíčovou městskou organizaci zaměřenou na volnočasové aktivity dětí a mládeže lze považovat Středisko volného času Fokus, které je příspěvkovou organizací města Nový Jičín. V rámci své činnosti Středisko volného času Fokus nabízí celoroční kroužky a kurzy a rovněž pořádá řadu zážitkových akcí a programů. V oblasti volného času jsou na území města Nový Jičín činné rovněž další subjekty, které se zaměřují na různé cílové skupiny.

Oblast kultury, sportu a volného času je městem Nový Jičín podporována ve formě finančních příspěvků příspěvkovým organizacím, ve formě grantů a dotací na kulturní, sportovní a volnočasové aktivity a formě finančních příspěvků na údržbu kulturních, sportovních a volnočasových zařízení (viz obrázek 3-4 pro vývoj vybraných ukazatelů finanční podpory v oblasti kultury, sportu a volného času). Významnou možností pro financování aktivit v oblasti kultury, sportu a volného času jsou rovněž externí dotační tituly včetně dotačních titulů přeshraniční spolupráce.

V kontextu výše uvedených skutečností lze za hlavní otázky dalšího směřování města Nový Jičín v oblasti kultury, sportu a volného času považovat¹⁸:

¹⁸ Uvedené aspekty nejsou v rozporu s koncepčními dokumenty, které jsou uváděny na stránkách Městského úřadu Nový Jičín pro oblast kultury a sportu, přičemž neuvádí jasný časový horizont své platnosti – *Koncepce kultury 2005, Koncepce rozvoje tělovýchovy a sportu ve městě Nový Jičín*.

- **zachování alespoň stávající výše podpory aktivitám** v těchto oblastech a to včetně podpory externích subjektů respektive využití finančních prostředků získaných v rámci **odvodu z loterií** („příjmy obcí z hazardu“),
- **zachování či zvyšování počtu osob participujících na aktivitách** v těchto oblastech, a to mimo jiné na bázi **zlepšování informovanost a propagace** a rovněž v kontextu prevence šíření nežádoucích společenských jevů,
- identifikace možností externího financování aktivit v oblasti kultury, sportu a volného času s důrazem na stále více akcentovaný aspekt **zážitkovosti** včetně zvážení možnosti **využití bohatého společenského života města** jako zaštiťujícího rámce širšího rozvojového konceptu, včetně vazby na další témata v oblasti životního prostředí – např. místní agenda 21,
- vytipování **priorit pro řešení problémů infrastruktury** sportu, kultury a volného času včetně potřeby nákladných rekonstrukcí, s primárním zaměřením na modernizaci v současnosti nevyhovujícího fyzického stavu **bazénu**, ale rovněž otázky fyzického stavu dalších zařízení (např. zimní stadion, kino, letní kino, divadlo, řešení otázky kulturního sálu a další).

3.4 Bezpečnost

Problematika bezpečnosti je v případě města Nový Jičín řešena dlouhodobě, přičemž v roce 2012 je tato problematika nově upravena v *Koncepci prevence kriminality města Nový Jičín na léta 2013-2015*¹⁹. Jeden z primárních poznatků v tomto ohledu ukazuje na více méně setrvalý stav vztahující se k počtu trestných činů v území v působnosti Policie České republiky Nový Jičín za období 2008-2012 (viz obrázek 3-5).

¹⁹ Viz SUSÍKOVÁ, D. a kol. *Koncepce prevence kriminality města Nový Jičín na léta 2013-2015*. Nový Jičín: Městský úřad Nový Jičín, 2013.

Obrázek 3-5: Počet trestných činů v území v působnosti Policie České republiky Nový Jičín za období let 2008 až 2012

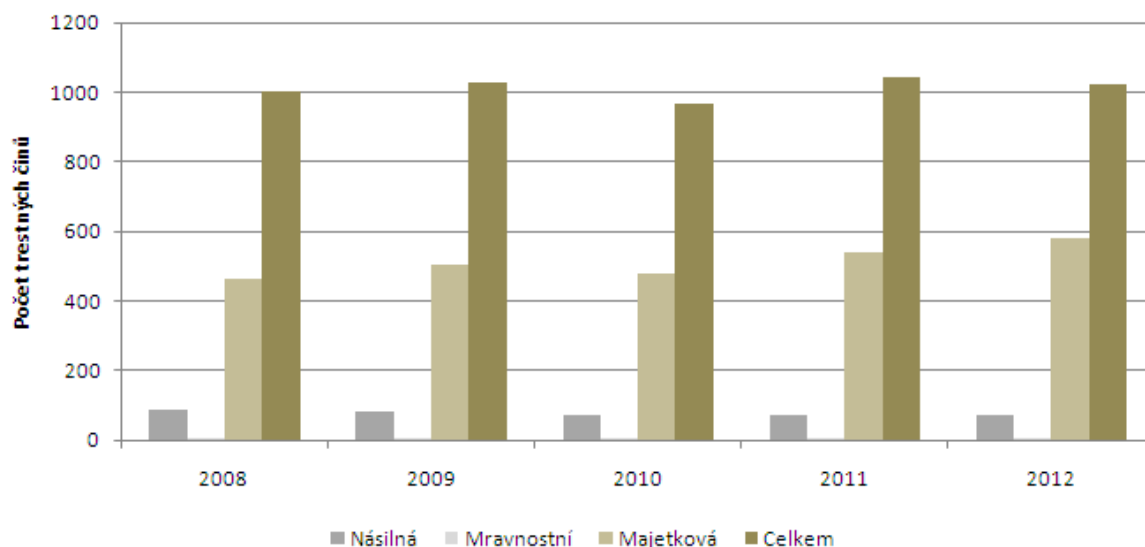

Zdroj: SUSÍKOVÁ, D. a kol. Koncepte prevence kriminality města Nový Jičín na léta 2013-2015

Koncepce v rámci svého obsahu pojmenovává hlavní silné a slabé stránky respektive příležitosti a hrozby prevence kriminality (viz tabulka 3-7), a dále formuluje klíčové cíle a aktivity pro zlepšování aktuálního stavu, které lze shrnout takto:

- Hlavním cílem koncepce je snižovat míru kriminality na území města Nový Jičín a současně zvyšovat pocit bezpečí a komfortu jeho obyvatel.
- Jako hlavní cílové skupiny aktivit jsou explicitně uvedeni **veřejnost a rizikové skupiny a jednotlivci**.
- Dílčí cíle koncepce se orientují na zlepšování informovanosti veřejnosti a na programy cílené na rizikové skupiny a jednotlivce. Specifická pozornost je věnována problematice **finanční gramotnosti** a v případě rizikových skupin pak skupině dětí ze sociálně problémového prostředí včetně Výchovného ústavu Nový Jičín, a dále skupinám seniorů a žen. Mezi navržené aktivity koncepce patří mimo jiné dům na půl cesty pro řešení problémů osob vracejících se z ústavní výchovy nebo z výkonu trestu odnětí svobody.

Tabulka 3-7: Syntéza hlavních poznatků SWOT analýzy v oblasti bezpečnosti na území města Nový Jičín

<p>Silné stránky</p> <ul style="list-style-type: none"> - Spolupráce aktérů v oblasti prevence kriminality - Informační a osvětová činnost - Existence základní sítě dětských hřišť a dalších volnočasových aktivit - Existence speciálních zařízení zaměřených na rizikové skupiny osob (např. děti ze sociálně problémového prostředí, drogově závislé osoby) - Existence obecně-závazné vyhlášky o zákazu konzumace alkoholu na veřejných prostranstvích - Existence kamerového systému 	<p>Slabé stránky</p> <ul style="list-style-type: none"> - Nárůst majetkové kriminality - Nízká finanční gramotnost, zadlužení - Problematická skupina mládeže pobývajících ve Výchovném ústavu Nový Jičín - Existence sociálně problémové lokality – ulice Suvorovova
<p>Příležitosti</p> <ul style="list-style-type: none"> - Rozšiřování nabídky volnočasových aktivit - Posilování spolupráce 	<p>Hrozby</p> <ul style="list-style-type: none"> - Zvyšování výskytu společensky nežádoucích jevů (např. nezaměstnanost, zadlužení, návykové látky) s dopady na nárůst kriminálního jednání

Zdroj: upraveno podle SUSÍKOVÁ, D. a kol. Koncepce prevence kriminality města Nový Jičín na léta 2013-2015

4. Udržitelně se rozvíjející město – PO 3

Udržitelný rozvoj patří k vůdčím principům rozvoje současné společnosti. Čtvrtá kapitola zasazuje do tohoto rozvojového konceptu dílčí témata v podobě prostorové struktury města, dopravy, technické infrastruktury a životního prostředí.

4.1 Prostorová struktura města

Současná prostorová struktura města Nový Jičín je utvářena historicky v návaznosti na působení dílčích interních a externích faktorů. Primárně v tomto ohledu poukažme na skutečnost, že přes 64 % rozlohy města Nový Jičín zaujímá zemědělská půda, 19 % lesní půda a necelé 4 % zastavěné plochy. V rámci srovnání landuse města Nový Jičín mezi roky 2001 a 2011 lze pozorovat **pokles výměry zemědělské půdy** na úkor zvětšení rozlohy jednak lesní půdy a jednak zastavěných a ostatních ploch (viz tabulka 4-1). V tomto kontextu lze identifikovat tradiční otázku vývoje českých měst v postsocialistickém období spojenou se **záborem zemědělské půdy pro novou výstavbu**.

Tabulka 4-1: Změny ve využití půdy na území města Nový Jičín mezi roky 2001 a 2011

Typ využití půdy	2001	2011
Zemědělská půda	2 893 ha	2 872 ha
Lesní půda	845 ha	851 ha
Vodní plochy	44 ha	44 ha
Zastavěné plochy	157 ha	163 ha
Ostatní plochy	531 ha	540 ha

Zdroj: ČSÚ – veřejné databáze

Domovní a bytový fond města Nový Jičín lze charakterizovat následujícím způsobem:

- Podle výsledků Sčítání lidu, domů a bytů v roce 2011 byl domovní fond města Nový Jičín tvořen 668 bytovými domy a 2 117 rodinnými domy. V rodinných domech bydlelo v roce 2011 přes 6,4 tis. osob, v bytových domech pak přes 16,6 tis. osob. Ve srovnání s dalšími velkými městy Moravskoslezského kraje vykazuje město Nový Jičín relativně **vyšší zastoupení jak bytových domů, tak osob bydlících v bytových domech** (viz obrázek 4-1).

- Podle výsledků Sčítání lidu, domů a bytů v roce 2011 byl bytový fond města Nový Jičín tvořen 7 770 byty v bytových domech a 2 712 byty v rodinných domech. Ve srovnání s dalšími velkými městy Moravskoslezského kraje vykazuje město Nový Jičín průměrné postavení z hlediska zastoupení bytů v bytových domech (viz obrázek 4-2).

Obrázek 4-1: Vybrané ukazatele domovního fondu města Nový Jičín v roce 2011; srovnání s vybranými referenčními územími

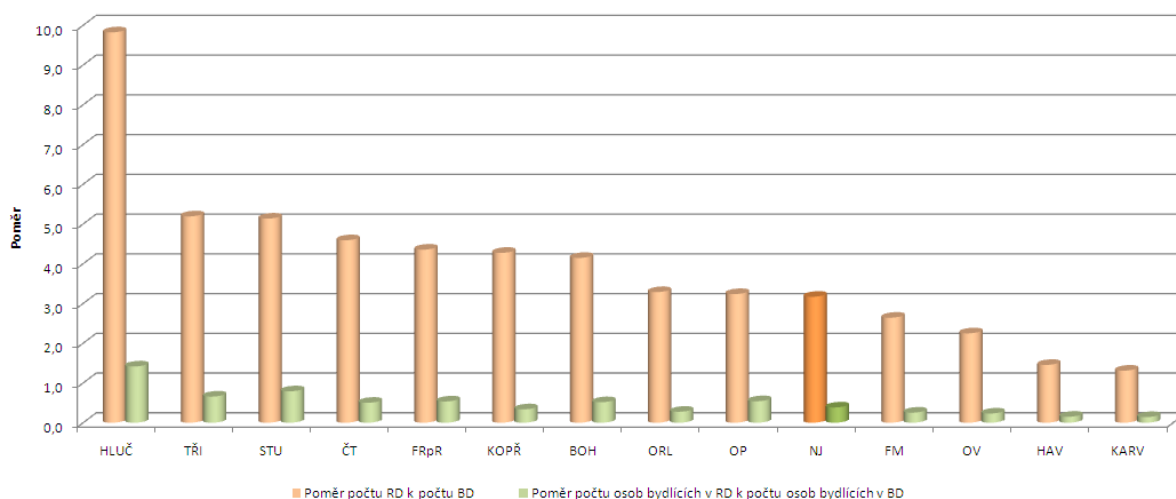

Zdroj: vlastní zpracování na základě dat Sčítání lidu, domů a bytů 2011

Obrázek 4-2: Poměr počtu bytů v rodinných domech k počtu bytů v bytových domech města Nový Jičín v roce 2011; srovnání s vybranými referenčními územími

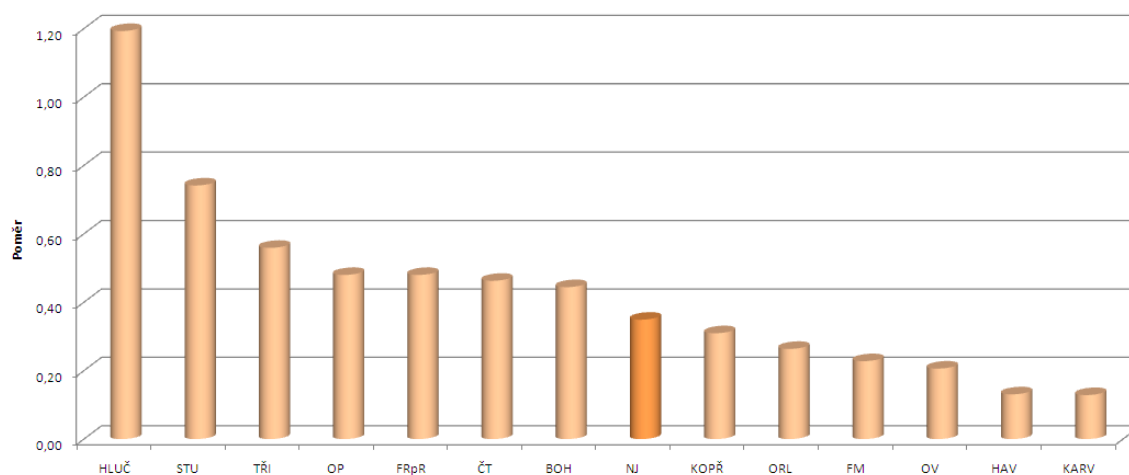

Zdroj: vlastní zpracování na základě dat Sčítání lidu, domů a bytů 2011

- Podle výsledků Sčítání lidu, domů a bytů v roce 2011 byl domovní fond města Nový Jičín tvořen 246 rodinnými domy a 30 bytovými domy postavenými mezi roky 2001 a 2011. Ve srovnání s dalšími velkými městy Moravskoslezského kraje vykazuje město Nový Jičín **průměrné postavení z hlediska absolutního počtu nově postavených rodinných domů** (viz obrázek 4-3). Město Nový Jičín tak není hlavní cílovou destinací pro novou individuální výstavbu mezi městy Moravskoslezského kraje.

Obrázek 4-3: Počet rodinných domů postavených mezi roky 2001 a 2011 ve městě Nový Jičín; srovnání s vybranými referenčními územími

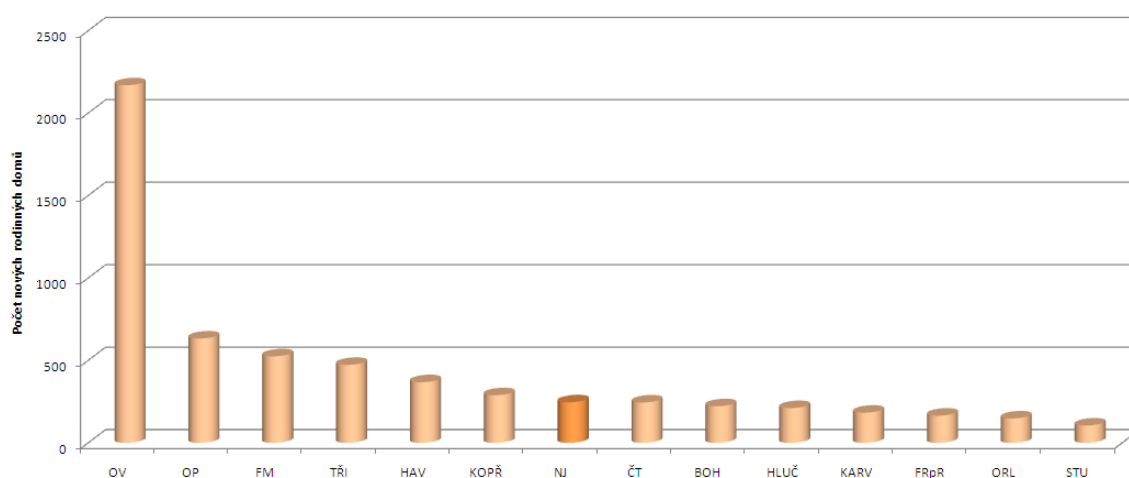

Zdroj: vlastní zpracování na základě dat Sčítání lidu, domů a bytů 2011

V rámci vnitřní prostorové struktury města Nový Jičín lze rozlišit následující morfogenetické zóny²⁰:

- městské centrum,
- vnitřní město a vilové čtvrti,
- sídliště,
- suburbánní zóna vlastního města tvořena zejména místními částmi.

V takto vymezených morfogenetických zónách lze identifikovat některé specifické rozvojové problémy.

²⁰ Viz rovněž DOLÍNKOVÁ, V. Časoprostorový vývoj města Nový Jičín. Olomouc: Univerzita Palackého v Olomouci, 2012.

- **Městská památková rezervace**

Historické centrum města Nový Jičín představuje z kulturně-historického hlediska cenný územní komplex, který byl již před rokem 1989 prohlášen městskou památkovou rezervací. V roce 1993 pak byl zahájen Program regenerace Městské památkové rezervace Nový Jičín (dále jen MPR Nový Jičín) s dílčími aktualizacemi v rámci předem stanovených časových period. V období let 1993-2009 byla realizována řada akcí spojených s regenerací MPR Nový Jičín, které mimo jiné zahrnovaly **rekonstrukci Masarykova náměstí, výstavbu tržnice** a další. Poslední **aktualizace Programu regenerace MPR Nový Jičín** z roku 2009 pak formulovala záměry pro období let 2010-2015:

- pokračovat v technické sanaci stavebních objektů a infrastruktury (modernizace, systematické opravy, rekonstrukce),
- pokračovat v architektonicko-výtvarné rehabilitaci MPR Nový Jičín včetně rekonstrukce a oprav veřejných prostranství a péče o zeleň a složky životního prostředí,
- posilovat sociální rehabilitaci MPR Nový Jičín s cílem zastavit její vylidňování.

- **Opuštěné lokality jako funkční závada v území města Nový Jičín**

Opuštěné lokality představují narušení vnitřní prostorové struktury města, a proto je jejich nové využití plně v souladu s principy udržitelného rozvoje. Rovněž v případě města Nový Jičín je problém opuštěných lokalit pocíťován, a to zejména v návaznosti na úpadek tradičních průmyslových odvětví města. V minulém období byly realizovány některé projekty, které měly či mají za cíl přispět k odstranění opuštěných lokalit. Zejména se jedná o:

- demolici bývalého areálu společnosti Tonak v Bezručově ulici v roce 2009 s následným využitím lokality v rámci parkovacího systému města,
- v současnosti probíhající konverze bývalého výrobního areálu na obchodní centrum Tabačka s předpokladem vzniku nových 8,5 tis. m² obchodních ploch.

Přes tuto skutečnost zůstávají na území města Nový Jičín některé **další opuštěné lokality**, jejichž nové využití by mělo být jedním z cílů strategického plánu. Primárně lze v tomto ohledu zmínit zejména lokality **Huckelových vil** a aktuálně pak budovu **hotelu Praha** plánovanou k využití v podobě kulturního střediska.

- **Regenerace sídlišť a lokality nové individuální výstavby**

Domovní fond města Nový Jičín byl podle údajů Sčítání lidu, domů a bytů v roce 2011 utvářen 2 785 domovními jednotkami a 10 482 bytovými jednotkami. Z celkového počtu domů připadal cca tříčtvrtinový podíl na rodinné domy a zbývající čtvrtinový podíl na domy bytové. V rámci bytových domů pak bylo umístěno přes 7 700 bytových jednotek, tj. téměř tři čtvrtiny veškerého bytového fondu města. V kontextu významu hromadného bydlení na území města Nový Jičín a v kontextu migračních proudů směřujících do jeho zázemí lze vnímat dva hlavní rozvojové problémy vztahující se k otázkám **regenerace sídlišť a nabídky lokalit pro novou individuální bytovou výstavbu**:

- V případě regenerace sídlišť probíhají aktivity kontinuálně s primárním zaměřením na regeneraci panelového sídliště Loučka v období 2006-2011, až po v současné době zahájené aktivity v rámci regenerace panelového sídliště Bezručova – Riegrova. Při financování aktivit regenerace sídlišť využívá město Nový Jičín externí finanční zdroje jak z Evropské unie (integrováný plán rozvoje města pro sídliště Dlouhá), tak z dotačních titulů Ministerstva pro místní rozvoj.
- Nabídka lokalit pro novou bytovou výstavbu je detailně popsána v územním plánu města Nový Jičín. V tomto ohledu disponuje město Nový Jičín dostatečnou nabídkou vhodných ploch, problémem se však ukazuje jejich **nepřipravenost z hlediska jejich vybavenosti technickou infrastrukturou**.

V rámci problematiky bydlení lze současně za přínosné považovat zohlednění otázky **zajištění startovacího bydlení zejména pro mladé rodiny s dětmi**.

4.2 Doprava a technická infrastruktura

Základní kostra silniční sítě města Nový Jičín je tvořena (viz obrázek 4-4):

- silnicemi 1. třídy I/48 ve směru východ – západ a I/57 ve směru sever – jih,
- na obě silnice navazujícím systémem silnic 3. třídy a místních komunikací.

V regionálním a nadregionálním měřítku je pro město Nový Jičín klíčové napojení silnicí I/48 na dálnici D1 ve směru na Olomouc a Ostravu. V rámci hodnocení časové dostupnosti okresních měst České republiky silniční dopravou se okres Nový Jičín řadí **mezi nejlépe**

dostupné mezi všemi okresy České republiky (viz obrázek 4-5). V tomto ohledu je možné spatřovat rovněž silnou stránku města Nový Jičín.

Veřejná doprava je na území města Nový Jičín zajišťována železničním spojením Nový Jičín – Suchdol nad Odrou s napojením na nadregionální železniční síť 2. železničního koridoru ve směru Ostrava – Břeclav a zejména pak linkovou autobusovou dopravou v rámci rekonstruovaného autobusového nádraží. I v tomto ohledu lze zajištění dopravní obslužnosti města Nový Jičín vnímat jako velmi kvalitní.

Obrázek 4-4: Základní silniční síť města Nový Jičín



Zdroj: vlastní zpracování na základě údajů Ředitelství silnic a dálnic

Obrázek 4-5: Časová dostupnost okresních měst České republiky silniční dopravou v roce 2012

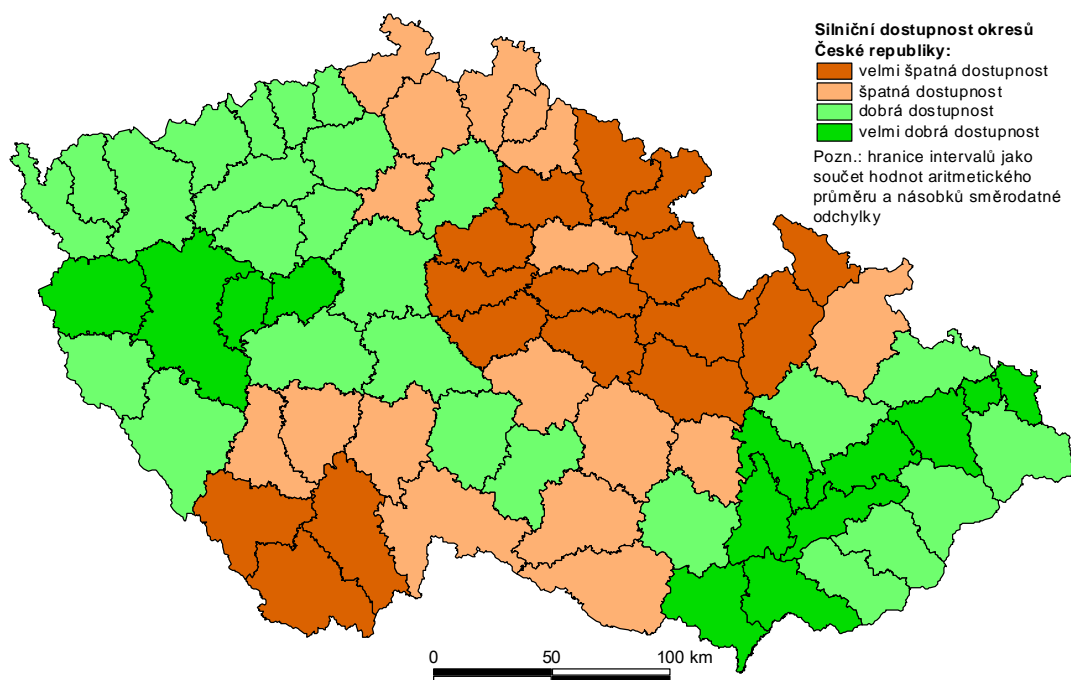

Zdroj: vlastní zpracování na základě údajů GPS systémy

Přes velmi dobré základní parametry dopravní sítě města Nový Jičín v rámci individuální i veřejné dopravy lze i nadále identifikovat problémy, se kterými se silniční doprava na území města Nový Jičín potýká. Tradičně deklarované problémy v tomto ohledu zahrnují:

- **relativně vysoké dopravní zatížení** města Nový Jičín, a to zejména ve směru sever – jih v trasování silnice I/57, a to i přes skutečnost, že nedochází k výraznému zvýšení intenzity dopravy na této komunikaci (viz tabulka 4-2),
- **fyzický stav silnic a chodníků** na území města včetně specifické pozornosti problémům místních částí,
- **možnosti parkování**, a to zejména v kontextu **lokalit hromadného bydlení** respektive centra města,
- **dílčí aspekty fungování veřejné dopravy** (např. otázka zastavování rychlíkových vlakových spojů v železniční stanici Suchdol nad Odrou),
- **nedostatečnou síť cyklotezek**, včetně navazující doprovodné infrastruktury.

Tabulka 4-2: Intenzita dopravy na vybraných úsecích silniční sítě města Nový Jičín

Silnice	Počet osobních vozidel za den roku			Počet vozidel celkem za den roku		
	2000	2005	2010	2000	2005	2010
I/48 – úsek 7-1508	12 015	13 064	9 924	16 971	20 685	14 212
I/57 – úsek 7-1514	11 484	11 342	10 979	14 123	14 003	13 191
I/57 – úsek 7-1502	9 856	8 516	10 984	12 809	10 703	13 034

Zdroj: ŘSD ČR – Celostátní sčítání dopravy 2000, 2005, 2010

Nabídka možností řešení výše uvedených problémů je v případě města Nový Jičín všeobecně známá:

- Otázka vysokého dopravního zatížení území vlastního města Nový Jičín je spojována s odvedením části dopravy prostřednictvím výstavby silnice **I/35 Lešná – Palačov** (tzv. **Palačovská spojka**). Realizace této stavby je podmíněna dostatkem finančních prostředků a výběrem priorit pro financování projektů silniční infrastruktury na národní úrovni.
- Problém fyzického stavu silnic a chodníků je řešen postupně jejich opravou, přičemž možnosti v tomto směru jsou limitovány disponibilními finančními prostředky. S ohledem na relativně omezené finanční zdroje považujeme pro strategický plán za zásadní **každoroční definování hlavních priorit v tomto směru**.
- Otázky parkování jsou v případě města Nový Jičín řešeny na bázi **parkovacího systému** utvářeného od roku 2009. V centru města jsou tímto způsobem vytvořeny čtyři oblasti s rezidentním a abonentním stáním vozidel. Tento systém zajišťuje možnost parkování držitelům rezidentní respektive abonentní karty s tím, že ostatní řidiči mohou v oblasti parkovat také s časovým omezením ve vazbě na parkovací hodiny. Kritika systému si všímá zejména otázek možnosti krátkodobého bezplatného parkování v centru města respektive počtu parkovacích míst v některých lokalitách. V tomto ohledu považujeme pro strategický plán za klíčové **definování hlavních priorit** při respektování jednak finančních možností a jednak záboru zelených ploch při vytváření nových parkovacích míst. V kontextu druhého aspektu se jako žádoucí jeví lepší využití prostoru při řešení problémů parkování na bázi automatizovaných parkovacích domů (např. lokalita Bezručovy ulice).

- V rámci **rozšiřování sítě cyklostezek** bylo připraveno několik projektů, primárně pak cyklostezky trasované namísto zrušené železniční trati Nový Jičín – Hostašovice. I v tomto případě je realizace podmíněna zajištěním externích zdrojů financování. Pro otázky cyklistické dopravy jsou dále relevantní opatření vztahující se k zajištění doprovodné infrastruktury.

Problematika technické infrastruktury je primárně řešena v územním plánu města Nový Jičín.

Závěry hodnocení stavu technické infrastruktury na území města Nový Jičín hovoří:

- o dostatečné akumulaci pitné vody, co do kapacity i výškového umístění a bez potřeby výstavby nových vodojemů,
- o způsobech odkanalizování území místních částí s tím, že rozsah stávající kanalizace ve vlastním městě Nový Jičín je postačující,
- o zajištění **potřebné technické infrastruktury pro nové plochy pro výstavbu**.

Problematika technické infrastruktury tak zůstává problémem zejména pro **místní části města Nový Jičín**. Významným krokem ke zlepšení stavu přitom je dokončení projektu Odkanalizováno vybraných města a obcí regionu Novojičínska, které se týká rovněž místních částí Loučka a Žilina.

4.3 Životní prostředí

Ačkoliv Moravskoslezský kraj patří ke krajům, který je charakteristický zhoršenou kvalitou životního prostředí, je situace města Nový Jičín v tomto ohledu výrazně lepší. Obrázek 4-6 dokládá tuto skutečnost na jednom z nejvíce aktuálních problémů jádrové části Ostravské průmyslové aglomerace – kvalitě ovzduší.

Absolutní hodnoty emisí všech uvedených znečišťujících látek dosahují na území okresu Nový Jičín nižších hodnot ve srovnání s nejvíce postiženými částmi Moravskoslezského kraje. Přes tuto skutečnost zůstává kvalita ovzduší problémem města Nový Jičín, a to mimo jiné v kontextu zařazení jeho území mezi **oblasti se zhoršenou kvalitou ovzduší**. K významným zdrojům znečištění ovzduší patří rovněž:

- lokální topeniště v rodinných domech,
- intenzita silniční dopravy ve městě.

Poznamenejme, že kvalita ovzduší má úzký vztah mimo jiné k problematice **izolační a ochranné zeleně** a tím nepřímo k dalším tématům přispívajícím k záboru zelených ploch (např. parkování).

Obrázek 4-6: Absolutní hodnota emisí tuhých znečišťujících látek (vlevo nahoře), SO₂ (vpravo nahoře), NO_x (vlevo dole) a VOC (vpravo dole) v okresech České republiky; rok 2010

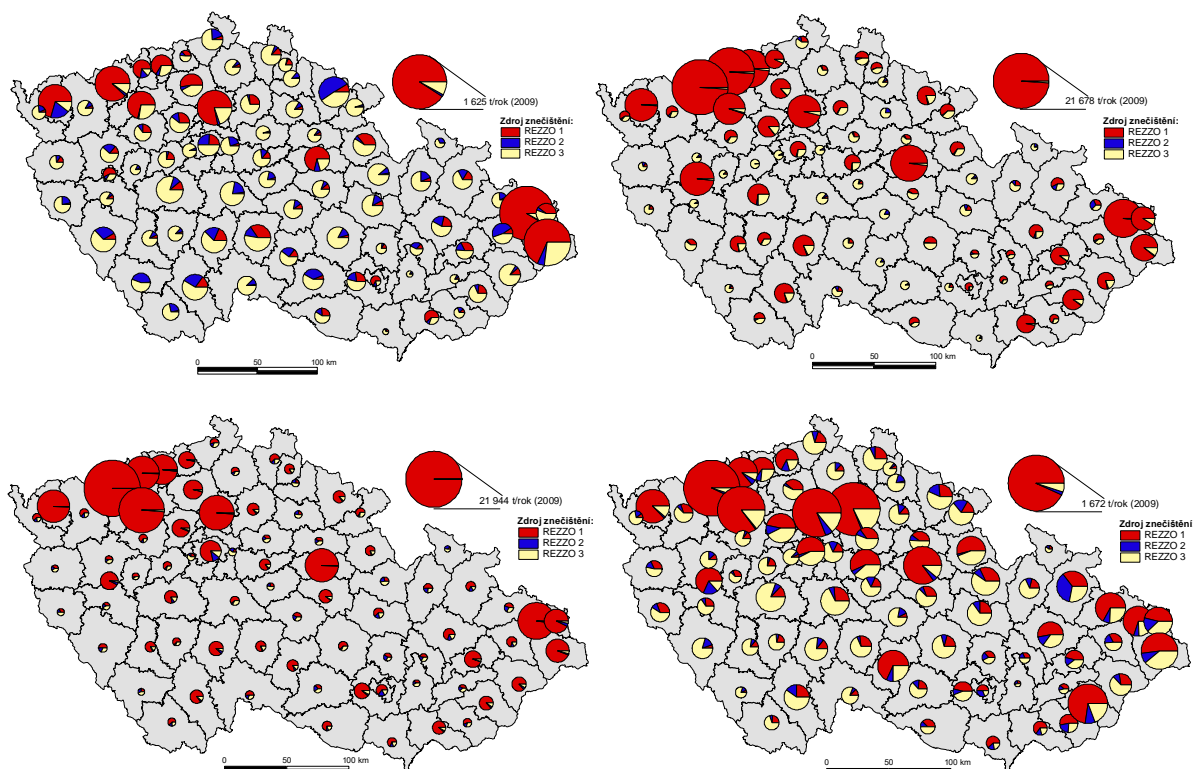

Zdroj: vlastní zpracování podle údajů Českého hydrometeorologického ústavu

Za jednu ze silných stránek města Nový Jičín je považována **kvalita zeleně**. V této oblasti byla také v minulém období realizována řada rozvojových projektů financovaných z externích zdrojů, primárně pak z Operačního programu Životní prostředí a ROP Moravskoslezsko:

- Projekt Veřejná zeleň v Novém Jičíně se zaměřil na obnovu a úpravu ploch veřejné zeleně v zastavěném území města Nový Jičín – Janáčkovy sady, městské parky v centru.
- Cílem projektu Lesopark Skalky je revitalizovat jednu z hlavních oblastí trávení volného času ze strany obyvatel města Nový Jičín.

- Další projekty byly realizovány ve vazbě na zeleň školských zařízení města Nový Jičín (např. revitalizace zahrad mateřských škol Sady a Máj, revitalizace bývalých zahrad Gymnázia Nový Jičín).

V kontextu významu, který lze přikládat kvalitě zeleně pro zajištění vysoké kvality života, je pro strategický plán významné jednak dále postupovat v zajištění péče o zeleň v souladu se stávající koncepcí města a jednak vytipovat další vhodné **projekty revitalizace zelených ploch** na území města Nový Jičín (např. lesopark v okolí Huckelových vil). V rámci koncepčního přístupu je žádoucí klást důraz na péči o izolační a ochrannou zeleň respektive na zohlednění problematiky zelených ploch při realizaci investičních projektů.

Konečně problematika odpadového hospodářství je na území města Nový Jičín řešena prostřednictvím tematického koncepčního dokumentu **Plán odpadového hospodářství na období 2011-2016**. Cíle dokumentu se v tomto ohledu zaměřují zejména do oblastí:

- posilování sběru, recyklace a nového využití odpadů na území města Nový Jičín včetně zajištění odpovídajících infrastrukturních podmínek – např. dostatečné kapacity separačních dvorů po realizaci výstavby dvou separačních dvorů v letech 2004 a 2013, potřeba respektovat umístění nádob na odpady²¹,
- zvyšování informovanosti obyvatel města o správném nakládání s odpady.

V tomto kontextu jsou cíle **Plánu odpadového hospodářství na období 2011-2016** v souladu s konceptem **hierarchie způsobů nakládání s odpady**. V kontextu realizace řady podpůrných aktivit dosáhlo město Nový Jičín výrazného pokroku v oblasti třídění odpadů včetně ocenění v soutěži obcí Moravskoslezského kraje. Za žádoucí tak lze považovat pokračování koncepčního přístupu k plánování odpadového hospodářství města na bázi aktualizace plánu po roce 2016. Možnosti dlouhodobější koncepce odpadového hospodářství, včetně řešení otázky plánovaného ukončení skládkování odpadu po roce 2025, zatím naráží na chybějící národní koncepci odpadového hospodářství.

²¹ Například respektování současného umístění nádob na odpady v okolí náměstí

5. Vyhodnocení dotazníkového šetření

Tento text představuje vyhodnocení závěrů z odpovědí obyvatel města Nový Jičín na otázky související s jeho rozvojovými předpoklady a problémy. Vyhodnoceny jsou zde odpovědi získané z vrácených dotazníků, které byly distribuovány prostřednictvím městského zpravodaje a elektronického dotazníku v měsících květnu, červnu a červenci. Celkově je vyhodnocení založeno na odpovědích 315 respondentů. Tabulka 5-1 představuje vzorek respondentů vzhledem k základním demografickým charakteristikám. V tomto ohledu je třeba zdůraznit, že vzorek respondentů plně neodpovídá struktuře všech obyvatel města Nový Jičín, když jsou relativně méně zastoupeny obyvatelé města nejmladších věkových skupin respektive nižšího dosaženého vzdělání.

Tabulka 5-1: Základní demografické charakteristiky vzorku respondentů dotazníkového šetření (N=315)

Věk respondenta	Respondenti ve vzorku		Struktura obyvatel města (2011)
	Počet	Podíl	
15-29 let	40	12,7 %	22,2 %
30-44 let	85	27,0 %	27,4 %
45-59 let	88	27,9 %	24,0 %
60 a více let	100	31,7 %	26,4 %
Vzdělání respondenta	Počet	Podíl	
Základní a střední bez maturity	62	19,7 %	43,3 %
Střední s maturitou	133	42,2 %	23,7 %
Vysokoškolské a vyšší odborné	115	36,5 %	11,9 %
Pohlaví respondenta	Počet	Podíl	
Muž	138	43,8 %	47,5 %
Žena	175	55,6 %	52,5 %
Respondent – rodina s dětmi	Počet	Podíl	
Ano	105	33,3 %	-
Ne	209	66,3 %	-

Zdroj: vlastní průzkum, Český statistický úřad – Sčítání lidu, domů a bytů v roce 2011 pro informace o počtu obyvatel města Nový Jičín

Vyhodnocení dotazníkového šetření shrnuje hlavní poznatky týkající se dvou otázek:

1. Do jaké míry jsou respondenti dotazníkového šetření spokojeni s vybranými oblastmi života ve městě Nový Jičín?

2. Co vnímají respondenti dotazníkového šetření jako hlavní přednosti a naopak jako hlavní problémy rozvoje města Nový Jičín?

5.1 Spokojenost s vybranými oblastmi života ve městě Nový Jičín

Spokojenost respondentů dotazníkového šetření s vybranými oblastmi života ve městě Nový Jičín byla hodnocena tradičním způsobem s využitím uzavřených otázek s pětibodovou Likertovou škálou, kde hodnota -2 vyjadřuje nejvyšší stupeň nespokojenosti a hodnota +2 naopak nejvyšší stupeň spokojenosti. Prostřední hodnota je vnímána jako indiferentní, kdy respondent s danou oblastí života není ani spokojen, ani nespokojen. Nabíduta byla rovněž odpověď neví. Vyhodnocení je provedeno standardně prostřednictvím výpočtu aritmetického průměru a směrodatné odchylky hodnot na Likertově škále.

Tabulka 5-2 ukazuje výsledky tohoto hodnocení, když hlavní závěry lze shrnout následujícím způsobem:

- Respondenti dotazníkového šetření jsou nejvíce spokojeni zejména se třemi oblastmi. První oblast je spojena s nabídkou služeb občanské vybavenosti – sportovní vyžití, kulturní vyžití, školy, zdravotnická zařízení a sociální služby. Druhá oblast je spojena s aspekty životního prostředí, zejména pak se zelení a systémem odpadového hospodářství. Třetí oblast je pak spojena s městskou hromadnou dopravou.
- Naopak nejvyšší míru nespokojenosti deklarují respondenti dotazníkového šetření zejména se třemi oblastmi. První oblastí je otázka zaměstnanosti, tj. nabídky pracovních míst. Druhá oblast souvisí s dopravní infrastrukturou, a to ve vztahu k otázkám zatížení města dopravou, možnostem parkování, kvality silniční infrastruktury a možnostem cyklistické dopravy na území města. Třetí oblast je pak spojena s kapacitou mateřských škol.
- Za pozornost pak stojí relativně vysoký rozptyl odpovědí respondentů šetření týkající se otázek parkování a stavu pozemních komunikací. Naopak nejvyšší souhlas v odpovědích respondentů lze pozorovat v případě tématu dostupnost sociálních služeb.

Tabulka 5-2: Míra spokojenosti respondentů dotazníkového šetření s oblastmi života ve městě Nový Jičín; možné hodnoty odpovědí od -2 – nejnižší spokojenost do 2 – nejvyšší spokojenost (N=315)

Oblast života (v závorce počet odpovědí nevím)	Aritmetický průměr	Směrodatná odchylka
Systém sběru a odvozu odpadu (10)	0,83	1,016
Nabídka možností sportovního vyžití (35)	0,81	0,963
Nabídka možností kulturního vyžití (11)	0,64	1,037
Fungování městské hromadné dopravy (71)	0,59	1,000
Rozsah a stav zeleně (6)	0,57	1,025
Kvalita škol (72)	0,50	0,915
Dostupnost sociálních služeb (71)	0,46	0,862
Technická infrastruktura (40)	0,37	1,004
Čistota ve městě (4)	0,39	0,987
Kvalita zdravotní péče (12)	0,34	1,085
Bezpečnost ve městě (18)	0,30	0,983
Fungování veřejné autobusové a železniční dopravy (46)	0,25	1,101
Kvalita a cena bydlení (20)	0,16	1,121
Kvalita ovzduší (7)	0,13	1,042
Možnosti cyklistické dopravy (44)	-0,32	1,097
Možnosti nové bytové výstavby (122)	-0,34	1,130
Možnosti parkování v místě bydliště (25)	-0,38	1,362
Stav pozemních komunikací (8)	-0,50	1,203
Kapacita mateřských škol (123)	-0,64	1,098
Zatížení města silniční dopravou (9)	-0,84	1,012
Pracovní místa, zaměstnanost (42)	-1,17	0,941

Zdroj: vlastní průzkum

Obdobně založené hodnocení s rozkladem podle demografických charakteristik respondentů umožňuje formulovat některé doplňující informace:

- V případě věkové struktury hodnotí relativně mladší obyvatelé města Nový Jičín příznivěji tematické oblasti spojené se sportovním vyžitím a bezpečností města, naopak

nepříznivěji tematické oblasti spojené s kapacitou mateřských škol, možnostmi cyklistické dopravy a možnostmi nové bytové výstavby.

- V případě vzdělanostní struktury hodnotí obyvatelé města s vyšším dosaženým vzděláním nepříznivěji zejména tematické oblasti spojené s bydlením – tj. cena a kvalita bydlení respektive možnosti nové bytové výstavby, naopak příznivěji zejména tematickou oblast čistota města.
- V případě pohlaví jsou rozdíly mezi muži a ženami v hodnocení více méně všech tematických oblastí malé. Ženy mají tendenci mírně pozitivněji hodnotit možnosti nové bytové výstavby a nabídky služeb občanské vybavenosti.
- Podobně malé rozdíly v hodnocení tematických oblastí lze pozorovat v případě struktury respondentů podle rodinného statusu. V tomto ohledu však rodiny s dětmi hodnotí méně pozitivně možnosti cyklistické dopravy a naopak více pozitivně tematické oblasti spojené s rozsahem zeleně, kvalitou ovzduší a bezpečností.
- Konečně v případě hodnocení podle místa bydliště jsou obyvatelé města méně spokojeni zejména s tematickými oblastmi spojenými se zatížením města silniční dopravou a možnostmi parkování v místě bydliště. Za pozornost stojí, že obyvatelé žijící v místních částech deklarují obecně vyšší spokojenost prakticky se všemi tematickými oblastmi.

5.2 Vnímané přednosti a problémy rozvoje města Nový Jičín

Tabulky 5-3 a 5-4 uvádí přehled hlavních vnímaných předností a problémů rozvoje města Nový Jičín. Závěry jsou v tomto ohledu v souladu s poznatky předchozí kapitoly, které navíc doplňují o následující aspekty:

- K přednostem města Nový Jičín jsou navíc řazeny faktory spojené jednak s jeho historií, jednak s jeho polohou a jednak s jeho velikostí (viz tabulka 5-3). Takto je oceňována zejména kulturně-historická image města Nový Jičín s důrazem na lokalitu centra, kvalita širšího okolí města Nový Jičín a jeho napojení na nadregionální silniční síť, a klid města Nový Jičín.

- Konkrétní problémy města Nový Jičín uváděné v tabulce 5-4 jsou v souladu s poznatky tabulky 5-2. Takto je v tabulce 5-4 uváděné poznatky potřeba vnímat ve smyslu rozšíření poznání hlubší podstaty vnímaných problémů, např. ve vztahu ke konkrétním problémovým lokalitám charakteru brownfields a podobně.

Tabulka 5-3: Přednosti města Nový Jičín vnímané respondenty dotazníkového šetření (průběžné vyhodnocení; N=315)

Přednost	Počet zmínek
Historie, architektura, památky - náměstí, centrum (90) - zámek (7) - hotel Praha (3)	119
Krásná místa a příroda v okolí, zóny oddechu - Skalky (21) - Svinec (11) - Starý Jičín (9) - Čerták (7) - Puntík (4) - zámek Kunín (3)	81
Kulturní vyžití - Městské slavnosti (18) - divadlo (12) - Klub rodáků, spolková činnost (7) - kino (6) - muzeum (3)	72
Zeleň a parky	53
Sportovní vyžití - dětská hřiště (13)	44
Klidné prostředí, vzhled a velikost města	41
Dostupnost občanské vybavenosti - obchody (10) - zdravotní péče (7) - školy (6) - úřady (3)	35
Dostupnost nadregionální dopravní sítě, dobrá poloha	27
Čistota města - centrum (4)	20
Dopravní obslužnost - MHD (4) - Zastávka autobusů Student Agency (3)	11
Bezpečnost - činnosti Městské policie (2)	10
Revitalizace sídlišť - Loučka (3)	8
Kvalita bydlení	7
Trhy, tržnice	7
Kvalita ovzduší oproti Ostravě	6
Odpadové hospodářství - svoz bioodpadu (1) - sběrný dvůr (1)	3
Kruhové objezdy – plynulost dopravy	3
Opravené chodníky, komunikace	3
E-aukce energií a plynu	2
Nezatíženost těžkým průmyslem	2

Tabulka 5-3: Přednosti města Nový Jičín vnímané respondenty dotazníkového šetření (průběžné vyhodnocení; N=315) - pokračování

Přednost	Počet zmínek
Cyklostezky	2
Novojičínský zpravodaj zdarma	1
Neustálý rozvoj města	1
Možnost stavby rodinných domů	1
Údržba hřbitova	1
Nabídka kroužků a mimoškolních aktivit pro děti	1
Parkování	1

Tabulka 5-4: Problémy města Nový Jičín vnímané respondenty dotazníkového šetření (průběžné vyhodnocení; N=315)

Problém	Počet zmínek
Nedostatek pracovních míst, nezaměstnanost - chybějící průmyslová zóna (8) - podpora malého a středního podnikání (6) - zachování průmyslu (2) - možnost zaměstnání v rámci veřejně prospěšných prací (2) - atrakce velkého investora (2) - komunikace s podnikateli (2) - rozvoj cestovního ruchu (2)	78
Parkování - sídliště (11) - centrum města, např. více krátkodobých bezplatných stání (10) - parkování u nemocnice – vysoká cena, parkování v okolí (6)	58
Brownfields, kvalita veřejných prostranství a estetické narušení vzhledu města - Hücklovy vily (12) - popíjející bezdomovci (9) - nevyužitý hotel Praha (8) - budova J-Klubu (5) - sečení trávy (2) - přerostlé stromy (2) - Hřbitovní zeď (2) - Grasmanka (2) - Tabačka (2)	46
Čistota města - psí exkrementy (13) - úklid u kontejnerů a kolem košů (12) - úklid sněhu (4)	40
Možnosti cyklopravy - Nový Jičín – Hodslavice – Hostašovice (4) - cyklostezka směr Bludovice (2) - obousměrný provoz v jednosměrce pro cyklisty (2)	37
Fyzický stav silnic a chodníků	34
Bezpečnost, vandalismus, kriminalita - činnost Městské policie, vyšší orientace na bezpečnost a činnost v ulicích, kontrola vyhlášek města (19) - problémová mládež (5)	32
Lokalita náměstí - osvětlení radnice, osvětlení zespoda (10) - chybějící stromy/zeleň (6) - více života zejména přes víkendy (6) - kvalita obchodů, asijské obchody (3) - kluzký povrch v zimě, nerovný povrch (2) - parkování a zprůjezdění náměstí (2)	29
Dopravní obslužnost - úprava jízdního řádu MHD, zajištění k obchodním střediskům, doprava 8-9 hodin a víkend (9) - nezastavující rychlíky v Suchdolu nad Odrou (7) - večerní spoje – např. na Val. Meziříčí (3)	28
Kulturní vyžití - chybějící prostor pro pořádání koncertů a plesů – velký sál (8) - počet, pestrost a celoroční pokrytí kulturních akcí (7)	26

Tabulka 5-4: Problémy města Nový Jičín vnímané respondenty dotazníkového šetření (průběžné vyhodnocení; N=315) - pokračování

Problém	Počet zmínek
Sportovní vyžití - modernizace bazénu (10) - více dětských hřišť – např. lokalita Bří. Jaroňků (5) - běžecké trati v zimě – údržba tras (3) - chybějící špičkový sport – např. basketbal (3) - bruslařská dráha, možnosti in-line bruslení (2) - modernizace fotbalového stadionu (2)	23
Dopravní zatížení, zklidnění provozu - silnice na Valašské Meziříčí – otázka obchvatu (8) - kamionová doprava (7) - kvalita ovzduší – výsadba zeleně (3)	21
Množství, revitalizace a péče o zeleň	19
Počet velkoformátových maloobchodních jednotek	18
Kapacita mateřských škol, podpora mateřských center	12
Vztah k etnickým minoritám - Vietnamské obchody v centru (6) - chování a bydlení Romů (4)	10
Kvalita ovzduší - pálení tuhého odpadu v okrajových částech (7)	10
Organizační aspekty - chybějící kontrolní činnost Technických služeb, práce Technických služeb – např. ničení chodníků apod. (3) - propagace města v oblasti cestovního ruchu (2) - lepší informovanost o akcích na internetu (2)	9
Kvalita poskytované zdravotní péče	7
Vybavení a údržba veřejných prostor - více laviček v parcích a výletních cestách (5) - údržba a oplocení dětských hřišť (4)	7
Sociální služby - chybějící hospic a místa v domově senioru (5) - starost o bezdomovce (2)	7
Bydlení - Chybějící plochy pro bydlení (3) - Bydlení s nižším nájmem a pro mladé (3)	6
Hluk - sečení trávy v neděli (2)	5
Nekoordinovaná výstavba, zábor půdy, suburbanizace	5
Odpadové hospodářství - cena odvozu odpadu (2) - počet nádob na tříděný odpad (1)	5
Vzdělávání v souladu s požadavky trhu práce - Technické vzdělávání (2)	4
Alternativní vzdělávání	3
Problematika sídlišť	3
Kanalizace	3
Odliv mladých	3

Tabulka 5-4: Problémy města Nový Jičín vnímané respondenty dotazníkového šetření (průběžné vyhodnocení; N=315) - pokračování

Problém	Počet zmínek
Útulek pro zvířata	3
Chybějící hobby-market	3
Stravování – chybějící nekuřácké restaurace	3
Veřejné osvětlení – úspory	2
Volně pobíhající psi	2
Zákaz hracích automatů a heren	2
Chybějící koncepce rozvoje	1
Snížení nájmů živnostníků	1
Aktivity pro seniory	1
Zachování kulturního dědictví	1
Popisky kvality vod u studánek	1
Stále stejný sortiment trhů	1
Bleší trhy	1
Hlasitost městského rozhlasu	1
Velikost pošty	1

6. Vyhodnocení průzkumu mezi podnikateli města Nový Jičín

Tento text představuje vyhodnocení závěrů z průzkumu mezi podnikateli města Nový Jičín, který realizovalo Novojičínské sdružení podnikatelů v měsících červenci a srpnu roku 2013. Závěry vychází z odpovědí celkem 55 respondentů, jejichž základní charakteristiky jsou uvedeny v tabulce 6.1. Na jejím základě lze konstatovat, že průzkum podnikatelů přináší zejména pohled menších podnikatelů v oblasti služeb, kteří jsou velmi pevně spojeni s mikroregionem Novojičínska.

Tabulka 6-1: Základní charakteristika respondentů průzkumu mezi podnikateli (N=55)

První forma	Počet	Podíl
Fyzická osoba	34	62 %
Právnícká osoba	21	38 %
Počet zaměstnanců	Počet	Podíl
Bez zaměstnanců	22	40 %
Mikropodnik (1-9 zaměstnanců)	27	49 %
Malý podnik (10-49 zaměstnanců)	3	5 %
Střední podnik (50-249 zaměstnanců)	2	4 %
Velký podnik (více než 249 zaměstnanců)	1	2 %
Hlavní předmět podnikání	Počet	Podíl
Výroba	8	14 %
Obchod	13	24 %
Další služby	34	62 %
Zákazníci	Počet	Podíl
Firmy, živnostníci	13	24 %
Koncoví zákazníci – lidé, občané	42	76 %
Podíl aktivit v okrese Nový Jičín	Počet	Podíl
Podíl 100 %	18	33 %
Podíl 75-99 %	16	29 %
Podíl 50 – 74 %	7	13 %
Podíl méně než 50 %	2	4 %

Zdroj: Novojičínské sdružení podnikatelů

6.1 Přednosti a problémy rozvoje města Nový Jičín

První okruh hodnocených otázek se zaměřil na vnímané přednosti a problémy rozvoje města Nový Jičín z pohledu novojičínských podnikatelů.

Tabulka 6-1: Vnímané přednosti a problémy rozvoje města Nový Jičín mezi podnikateli (N=55)

Přednosti města Nový Jičín s důrazem na podnikání	Problémy města Nový Jičín s důrazem na podnikání
<ul style="list-style-type: none"> - Nic (13) - Dálnice, dopravní dostupnost (9) - Hezké město a okolí (8) - Poloha, relativní blízkost (7) - Atraktivita náměstí, centra města (6) - Historie města (6) - Místo bydliště (4) - Přirozené centrum, koncentrace služeb (3) - Kvalifikovaná pracovní síla (2) - Malá konkurence v oboru, specializace (2) - Vstřícnost občanů (2) - Areál Skalky (1) - Klid města (1) - Kupní síla (1) - Nižší kriminalita (1) - Prosperující Autopal (1) - Tradice (1) - Zeleň (1) 	<ul style="list-style-type: none"> - Chybějící podpora podnikání, kvalita podnikatelského prostředí – např. výše nájmu a jiných poplatků, možnosti dotací (12) - Nezaměstnanost, pracovní místa (10) - Vysoký počet hyper/supermarketů (9) - Nízká podpora místních firem ve vztahu k zadávání zakázek (4) - Chybějící průmyslová zóna, promrhání potenciálu (4) - Intenzita a hluk dopravy (3) - Korupční prostředí, vyšší transparentnost, zveřejňování informací (3) - Kvalita komunikace s radnicí, informovanost (3) - Kvalita práce úředníků (např. cizojazyčný překlad propagačních materiálů), neochota k inovacím (3) - Nízká kupní síla (3) - Odchod obyvatel, nízká porodnost (3) - Velký počet vietnamských obchodů s levným, nekvalitním zbožím (3) - Náměstí bez zeleně (2) - Nepořádek, bezdomovci (2) - Parkování ve městě (2) - Informační hodnota internetových stránek (1) - Kvalita bazénu (1) - Kvalita práce výherců veřejných zakázek (1) - Kvalita vedení radnice (1) - Možnost vjezdu na náměstí (1) - Nedostatečná vybavenost cyklostezkami (1) - Odchod velkých firem (1) - Opuštěné budovy (1) - Práce Městské policie v ulicích (1) - Prostor opozice v Novojičínském zpravodaji (1) - Přeplněnost předškolních zařízení (1) - Špatná propagace města (1) - Vyšší orientace na cestovní ruch (1)

Zdroj: Novojičínské sdružení podnikatelů

Tabulka 6-1 představuje hlavní poznatky otevřených otázek týkajících se vnímaných předností a problémů města Nový Jičín. K nejčastěji uváděným pozitivům v tomto ohledu patří:

- poloha a kvalita dopravního napojení,
- hezký vzhled města, a to rovněž v kontextu kvality centra města respektive okolní krajiny.

Obecně se tak vnímané přednosti podnikatelů neodlišují od vnímaných předností šetření mezi obyvateli města. Naopak k nejčastěji deklarovaným nedostatkům města Nový Jičín patří zejména:

- chybějící podpora podnikání na území města Nový Jičín, a to včetně vazeb na otázky veřejných zakázek, průmyslové zóny či komunikace radnice s podnikateli,
- nezaměstnanost, nedostatek pracovních příležitostí a nízká kupní síla obyvatelstva,
- vysoký počet velkoformátových maloobchodních prodejen v kontextu jejich konkurence k podnikatelům na náměstí,
- dílčí aspekty dopravy vztahené k otázkám intenzity dopravy respektive možnosti parkování,
- kvalita práce úředníků.

Vedle identifikace konkrétních předností a problémů rozvoje města Nový Jičín se průzkum mezi podnikateli zaměřil rovněž na hodnocení dílčích činností respektive institucí se vztahem k problematice podnikání. Hodnocení bylo provedeno obdobně jako ve škole na pětibodové škále s tím, že známka 1 vyjadřuje nejlepší hodnocení a známka 5 nejhorší hodnocení. Tabulka 6-2 představuje výsledky hodnocení v podobě průměrné známky udělené každé součásti, včetně doplňující informace o variabilitě dat. Poznatky tabulky 6-2 ukazují na skutečnost, že hlavní potenciál ke zlepšení lze spatřovat jednak v rámci vazeb vedení města a podnikatelů a jednak mezi podnikateli navzájem. Právě v těchto aspektech, spolu s hodnocením práce odboru územního plánování a stavebního řádu, bylo hodnocení prostřednictvím školních známek nejhorší.

Tabulka 6-2: Hodnocení dílčích činností a institucí se vztahem k podnikání na územní města Nový Jičín; hodnocení známkou 1 jako nejlepší hodnocení, hodnocení známkou 5 jako nejhorší hodnocení (N=55)

Činnost/instituce (v závorce počet odpovědí nevím)	Aritmetický průměr	Směrodatná odchylka
Informovanost ze strany radnice (10)	3,4	1,013
Činnost Novojičínského sdružení podnikatelů (36)	3,4	1,071
Snahy radnice o rozvoj města (16)	3,3	1,199
Přístup odboru územního plánování a stavebního řádu (22)	3,3	1,262
Přehlednost a obsah webových stránek města (4)	2,9	1,306
Přístup odboru dopravy (28)	2,8	1,415
Přístup Úřadu práce (26)	2,8	1,405
Přístup odboru životního prostředí (25)	2,6	1,066
Práce Turistického informačního centra (29)	2,5	1,103
Přístup Finančního úřadu (13)	2,5	1,366
Přístup živnostenského úřadu (18)	2,2	1,198
Přístup Katastrálního úřadu (25)	2,0	1,217

Zdroj: Novojičínské sdružení podnikatelů

6.2 Problémy a rozvojové plány novojičínských podnikatelů

Druhý okruh hodnocených otázek se zaměřil na problémy a plány novojičínských podnikatelů. První hodnocená otázka se ptá na problémy, se kterými se novojičínské podnikatelé v současné době potýkají. Hodnocení je provedeno prostřednictvím pořadí nejčastěji deklarovaných problémů. Tabulka 6-3 poskytuje základní informace v tomto směru, když za nejčastěji vnímaný problém současných aktivit novojičínských podnikatelů označuje:

- nedostatek zákazníků,
- nedostatečné parkování,
- komplikované předpisy a legislativní omezení.

S ohledem na charakteristiky respondentů průzkumu lze první a druhý aspekt dát rovněž do souvislosti s počtem velkoformátových maloobchodních prodejen na území města Nový Jičín.

Tabulka 6-3: Nejčastěji deklarované problémy současných aktivit novojičínských podnikatelů (N=55)

Problém	Četnost odpovědí
Nedostatek zákazníků	26
Nedostatečné parkování	26
Komplikované předpisy, legislativní omezení	23
Konkurence	16
Nedostatek finančních prostředků	16
Nedostatek kvalifikovaných, nebo zkušených zaměstnanců	16
Vstřícnost, neochota úřadů	11
Nesolidnost obchodních partnerů	10
Nevhodné nebo nedostatečné prostory k podnikání	8
Špatná dopravní dostupnost	5
Nedostatek dodavatelů, chybějící služby	1

Zdroj: Novojičínské sdružení podnikatelů

Druhá hodnocená otázka se stejným způsobem ptá na plány novojičínských podnikatelů do blízké budoucnosti 1 až 2 let. Tabulka 6-4 naznačuje zájem novojičínských podnikatelů o další rozvoj svých aktivit, v kontextu rozšíření stávající nabídky produktů/služeb respektive modernizace. V tomto směru lze vnímat rovněž příležitost pro rozšíření spolupráce radnice města Nový Jičín a podnikatelského sektoru.

Tabulka 6-4: Nejčastěji deklarované plány novojičínských podnikatelů v horizontu 1 až 2 let (N=55)

Plán	Četnost odpovědí
Rozšířit nabídku stávajících produktů/služeb	32
Rozšířit předmět podnikání o nový předmět či obor	16
Rozšířit nebo zmodernizovat stávající provozovnu/sídlo	14
Modernizovat technologické vybavení	12
Přijmout nové zaměstnance	7
Omezit nebo zcela utlumit podnikání	5
Snížit stav zaměstnanců	5
Přesunout své podnikání do jiného města	2

Zdroj: Novojičínské sdružení podnikatelů

V kontextu předchozího poznatku se nabízí třetí hodnocená otázka týkající se zájmu novojičínských podnikatelů o využití potenciálních nástrojů veřejného sektoru na podporu podnikání. Hodnocení je opětovně provedeno ve vazbě na četnost kladných odpovědí. Tabulka 6-5 poskytuje hlavní výsledky v tomto směru, když jednak poukazuje na poměrně vysoký zájem respondentů šetření o využití nástrojů podpory veřejného sektoru a jednak na primární preferenci nástrojů informovanosti, propagace, poradenství a zvýhodněného poskytování prostor, mimo jiné ve vztahu:

- k propagaci místních podnikatelů v tiskovinách města, na internetových stránkách či v infocentru (např. příběhy úspěšných podnikatelů), nebo rozesláním informací o službách prostřednictvím databáze kontaktů města,
- k propagaci místních podnikatelů ve vazbě na cestovní ruch a mikroregion respektive na krajskou a vyšší úroveň,
- k veřejným zakázkám města s důrazem na kvalitu,
- ke snížení nájemného či využití finančních prostředků z nájemného k investicím do majetku města,
- k revizi některých vyhlášek a nařízení města a zrychlení práce úřadů.

Tabulka 6-5: Deklarovaný zájem o využití podpory veřejného sektoru (N=55)

Typ podpory	Četnost odpovědí
Informace o rozvojových plánech, náměty pro podnikání	45
Propagace regionálních firem	39
Propagace města a regionu	37
Společné projekty s městem	34
Poradenství a podpora při získávání dotací	31
Zvýhodněné pronájmy prostor k podnikání	26
Budování průmyslových zón	22
Poradenství při řešení problémů s úřady	22
Vypracování plánu rozvoje turistiky v regionu	21
Garance za úvěry a zvýhodněné půjčky	15

Zdroj: Novojičínské sdružení podnikatelů

6.3 Náměty pro obsah strategického plánu

Třetí okruh otázek shrnuje rozvojové náměty novojičínských podnikatelů ve vztahu k obsahu strategického plánu rozvoje města Nový Jičín. Tabulka 6-6 představuje tyto náměty ve členění podle dílčích tematických oblastí.

Tabulka 6-6: Náměty novojičínských podnikatelů pro obsah strategického plánu rozvoje města Nový Jičín ve členění podle dílčích tematických oblastí (N=55)

Kvalita života
Bydlení
- Budování atraktivního města pro bydlení
- Podpora bydlení pro mladé lidi - startovací byty
Vzdělávání, volný čas
- Podpora celoživotního vzdělávání
- Podpora vzniku zařízení pro děti předškolového věku
- Využívání sportovišť u základních škol pro veřejnost, podpora neorganizovaného sportování dětí a mládeže
- Oprava a modernizace krytého i venkovního bazénu (např. sauny, wellness, prodloužení)
- Vytvoření kulturního domu a obnova kultury, která zde není
- Oživení altánku ve Smetanových sadech, větší využití zahrady knihovny, využití kavárny Praha
- Podpora volnočasových aktivit pro mládež (protidrogová opatření) a dospělé, služby pro rodiče s dětmi
- Vytvoření systému spolupráce a sdílení informací pro volnočasové a vzdělávací organizace, jednotná databáze pro občany
Podnikání a cestovní ruch
- Výstavba haly pro firmy, které zaměstnají občany Nového Jičína a okolí
- Podpora regionálního podnikání (např. pokračování farmářských trhů, podpora nekuřáckých restaurací)
- Utlumení rozvoje obchodních řetězců a přivést opět život na náměstí
- Lepší prodej atrakcí v regionu turistům, lákání turistů, výstavba rekreačních zón a aktivit v regionu
Životní prostředí
- Snížení hluku
- Snížení znečištění z místních topenišť
- Rozšíření klidových zón ve městě, vyšší počet parků, více zeleně
Doprava
- Rozvoj parkovacích míst po sídlištích a to i na přijatelný úkor zeleně
- Povolení parkování na náměstí, bezplatný vjezd pro podnikatele se sídlem v placených zónách
- Výstavba cyklostezek a podpora cyklodopravy
Ostatní
- Lepší informovanost občanů
- Větší propagace města díky kulturním akcím, výstavám atd.
- Zpřehlednění webových stránek města, jsou zbytečně složité
- Zmírnění předpisů pro provozování veřejných akcí (např. koncerty)

Tabulka 6-6: Náměty novojičinských podnikatelů pro obsah strategického plánu rozvoje města Nový Jičín ve členění podle dílčích tematických oblastí (N=55); pokračování

Lidské zdroje a vzdělávání
<p>Sítí vzdělávacích zařízení</p> <ul style="list-style-type: none"> - Podpora vzniku vzdělávacích institucí - Doplnění sítě škol o soukromou základní školu - Rozšíření alternativního vzdělávání (např. alternativní soukromé školky, návazné vzdělávání Montessorri na stávající mateřskou školku) - Podpora vzniku zařízení pro děti předškolového věku - Vytvoření systému umožňující srovnávání škol <p>Zaměření vzdělávání</p> <ul style="list-style-type: none"> - Orientace vzdělávání v souladu s požadavky praxe - Podpora učňovského školství - Podpora podnikání a praxí žáků v oboru, podpora praxí pro absolventy vysokých škol - Podpora celoživotního vzdělávání (např. senioři, matky na mateřské dovolené, nezaměstnaní) - Vzdělávání občanů formou přednášek na vybraná témata - Poskytování jazykových kurzů zdarma pro podnikatele - Podpora vzdělávání dotačními tituly <p>Obecné zaměření na lidské zdroje</p> <ul style="list-style-type: none"> - Podpora vzdělávání na území města Nový Jičín jako prevence odchodu mladých osob - Zajištění zaměstnanosti - Rozhodnutí nebudovat obrovské průmyslové zóny - Nabídka levnějších pozemků pro mladé lidi
Infrastruktura
<p>Silniční doprava</p> <ul style="list-style-type: none"> - Snížení intenzity dopravy přes město – vybudování obchvatu - Vybudování rychlostní silnice R48 - Zlepšení průjezdnosti městem (např. zrušení světelné křižovatky u supermarketu Tesco, vytvoření kruhového objezdu u Čedoku, zprůjezdnění vybraných úseků silniční sítě) <p>Parkování</p> <ul style="list-style-type: none"> - Řešení otázky parkování (např. omezená doba parkování zdarma) - Více parkovacích možností na delší dobu - Omezené parkování na náměstí pro jeho oživení <p>Cyklodoprava</p> <ul style="list-style-type: none"> - Výstavba cyklotras a cyklostezek a in-line tras včetně doprovodných služeb <p>ICT infrastruktura</p> <ul style="list-style-type: none"> - Zlepšení možností internetového připojení - Zlepšení a sjednocení webové prezentace města a jeho příspěvkových organizací <p>Technická infrastruktura</p> <ul style="list-style-type: none"> - Rekonstrukce vodovodu Straník <p>Ostatní</p> <ul style="list-style-type: none"> - Rozhodnutí nebudovat obrovské průmyslové zóny - Vybudování průmyslové zóny - Nové firmy

Tabulka 6-6: Náměty novojičinských podnikatelů pro obsah strategického plánu rozvoje města Nový Jičín ve členění podle dílčích tematických oblastí (N=55); pokračování

Podnikání
<p>Nástroje na podporu podnikání</p> <ul style="list-style-type: none"> - Zachování hlavních výrobních kapacit - Vybudování průmyslové zóny, atrakce nových firem, naplnění průmyslové zóny - Rozhodnutí nebudovat obrovské průmyslové zóny - Podpora místních firem (např. otázka veřejných zakázek) - Podpora regionálního podnikání (např. pokračování farmářských trhů, podpora nekuřáckých restaurací) - Podpora začínajícím podnikatelům (např. start-up, podnikatelský inkubátor, poradenství) - Zvýhodněné pronájmy prostor - Úlevy pro podnikatele v pronajatých prostorách, kteří chtějí tyto prostory zrekonstruovat - Podpora podnikání dotačními tituly - Udržet centrum města pro podnikání, umožnit bezplatný prodej před obchody, zrušení zpoplatnění za zábor plochy pod reklamním stojanem - Povolení vjezdu automobilů na náměstí, umožnění parkování <p>Propagace a komunikace</p> <ul style="list-style-type: none"> - Zlepšení komunikace města s podnikateli - Zlepšení přístupu úřadů k podnikatelům, snížení byrokracie - Podpora reklamy a propagace podnikatelů - Podpora akcí prezentující podnikatele - Podpora podnikání formou soutěží - Vytvoření informačních map s vyznačením provozoven podnikatelských subjektů - Vytvoření systému spolupráce a sdílení informací pro volnočasové a vzdělávací organizace, jednotná databáze pro občany <p>Cestovní ruch</p> <ul style="list-style-type: none"> - Podpora turismu <p>Ostatní</p> <ul style="list-style-type: none"> - Podpora cyklo dopravy - Podpora podnikatelských záměrů na malometrážní byty - Podpora vzniku zařízení pro děti předškolového věku, podpora služeb pro rodiče s dětmi
Cestovní ruch a turistika
<p>Rozšiřování nabídky atraktivit a podpora specifických forem cestovního ruchu</p> <ul style="list-style-type: none"> - Nové volnočasové aktivity (např. stezky pro kola v lokalitě Svinec, diskogolf areál, golfové hřiště) - Nové kulturní akce - Podpora cykloturistiky (např. cyklostezky, cyklokemp v letním kině) - Podpora kongresové turistiky - Podpora agroturistiky - Oživení náměstí - Oživení lokality Čerták (např. tábořiště) <p>Zlepšování služeb pro turisty</p> <ul style="list-style-type: none"> - Zprovoznění hotelu Praha, nabídka kvalitního ubytování - Více laviček v parku u Žerotínského zámku - Vyšší nabídka veřejných toalet - Zpracování mapy města Nový Jičín s možnostmi ubytování, stravování

Tabulka 6-6: Náměty novojičinských podnikatelů pro obsah strategického plánu rozvoje města Nový Jičín ve členění podle dílčích tematických oblastí (N=55); pokračování

Cestovní ruch a turistika
<p>Propagace a spolupráce</p> <ul style="list-style-type: none"> - Zlepšení propagace města Nový Jičín (např. využití internetových stránek města, spolupráce s dalšími městy, lepší propracovanost informačních materiálů) - Zlepšení spolupráce města a informačního centra s podnikateli - Vytvoření systému spolupráce a sdílení informací pro volnočasové a vzdělávací organizace, jednotná databáze pro občany - Podpora turistiky ze strany muzea - Vytvoření použitelné studie rozvoje cestovního ruchu - Propagace na bázi úspěšných sportovců města <p>Ostatní</p> <ul style="list-style-type: none"> - Atrakce turistů - Podpora služeb pro rodiče s dětmi - Rozhodnutí nebudovat obrovské průmyslové zóny - Zpřístupnění vjezdu na náměstí - Podpora regionálního podnikání (např. pokračování farmářských trhů, podpora nekuřáckých restaurací)
Životní prostředí
<p>Zeleň a čistota města</p> <ul style="list-style-type: none"> - Zkvalitnění péče o zeleň, rozšiřování zeleně v souladu s jejím stavem v budoucnosti, zachování charakteru zeleného města - Rozšíření zeleně na náměstí - Rozšiřování rekreačních a relaxačních zón v okolí - Zlepšení vzhledu veřejných prostranství (např. důkladný úklid lokality náměstí) - Čistota města <p>Kvalita ovzduší</p> <ul style="list-style-type: none"> - Kontrola znečišťování ovzduší podniky - Snížení negativních dopadů lokálních topenišť - Snížení intenzity dopravy, výstavba obchvatu města - Výstavba cyklostezek a podpora cyklodopravy <p>Odpadové hospodářství, technická a protipovodňová infrastruktura</p> <ul style="list-style-type: none"> - Vyšší počet sběrných nádob na tříděný odpad, zvýhodnění chování ve směru třídění odpadu - Prevence vzniku nelegálních skládek - Zlepšení likvidace odpadních vod v Bludovicích - Protipovodňová ochrana města – poldry Straník, Hostašovice, Hodslavice, Mořkov <p>Ostatní</p> <ul style="list-style-type: none"> - Lepší propagace kvality životního prostředí města - Podpora místních firem - Podpora regionálního podnikání (např. pokračování farmářských trhů, podpora nekuřáckých restaurací) - Podpora lokalit pro bydlení - Kontrola počtu chovaných zvířat – prevence velkochovu - Snížení poplatků za psy

Zdroj: Novojičinské sdružení podnikatelů

7. SWOT analýza

SWOT analýza shrnuje silné stránky, slabé stránky, příležitosti a hrozby rozvoje města Nový Jičín v rámci definovaných prioritních oblastí.

PO 1 – Podnikatelsky přívětivé a konkurenceschopné město

SILNÉ STRÁNKY	SLABÉ STRÁNKY
<p>Širší předpoklady</p> <ul style="list-style-type: none">- Součást široce vnímané ostravské sídelní aglomerace- Přirozené centrum mikroregionu Novojičínska- Existence spolupráce s partnery na bázi přeshraniční a nadnárodní spolupráce- Historické centrum kultury a vzdělanosti, relativně dobrá vzdělanostní struktura obyvatelstva- Velmi dobrá dopravní dostupnost silniční dopravou <p>Podnikatelské prostředí a trh práce</p> <ul style="list-style-type: none">- Relativně vyšší podnikatelská aktivita ve srovnání s dalšími městy Moravskoslezského kraje- Existence tradiční průmyslové výroby a velkých zaměstnavatelů v průmyslu- Relativně vyšší stupeň diverzifikace sektorové hospodářské základny ve srovnání s dalšími městy Moravskoslezského kraje- Existence silného automotive odvětví v mikroregionu vzhledem k základním ekonomickým charakteristikám- Existence předpokladů pro rozvoj některých dalších progresivních odvětví sektoru služeb (např. zdravotnictví, ICT či environmentálně založená odvětví)- Absorpční kapacita ekonomických subjektů pro čerpání finančních prostředků ze strukturálních fondů Evropské unie či jiných zdrojů- Existence rozvojových lokalit na území města i v rámci širšího území Moravskoslezského kraje- Relativně nižší úroveň nezaměstnanosti ve srovnání s dalšími městy Moravskoslezského kraje- Využívání příležitostí aktivní politiky zaměstnanosti <p>Cestovní ruch</p> <ul style="list-style-type: none">- Relativně dobré postavení v rámci hodnocení výkonnostních ukazatelů cestovního ruchu měst Moravskoslezského kraje- Existence přírodních a kulturně-historických předpokladů rozvoje cestovního ruchu na území města i v okolí- Nabídka potřebných doprovodných služeb – ubytování, návštěvnické centrum- Tematická profilace image města jako města klobouků a historie, včetně důrazu na osobu generála Laudona	<p>Širší předpoklady</p> <ul style="list-style-type: none">- Poloha v rámci strukturálně postiženého regionu Moravskoslezského kraje- Migrace obyvatel z města v kontextu problémů s nalezením zaměstnání <p>Podnikatelské prostředí a trh práce</p> <ul style="list-style-type: none">- Relativně nižší podnikatelská aktivita ve srovnání s průměrnou hodnotou České republiky- Relativně vyšší pokles počtu ekonomických subjektů ve srovnání s dalšími městy Moravskoslezského kraje v období let 2005-2011- Relativně nižší zastoupení ekonomických subjektů se zahraničním vlastníkem- Relativně nižší finanční alokace prostředků kohezní politiky Evropské unie ve srovnání s dalšími městy mikroregionu Novojičínsko- Komplikované vztahy aktérů pro využití průmyslové zóny CTPark- Vnímání nízké podpory podnikání ze strany novojičínských podnikatelů- Negativní dopady velkoformátových maloobchodních prodejen na konkurenceschopnost malých podnikatelů- Nezaměstnanost jako jeden z hlavních vnímaných problémů obyvateli města, a to včetně otázek absolventů škol- Zvýšení počtu uchazečů na 1 volné pracovní místo- Existence nesouladu v nabídce studijních programů škol a poptávce po zaměstnancích na trhu práce v mikroregionu Novojičínsko, a to zejména ve vztahu ke zvýšení nezaměstnanosti absolventů společenských oborů respektive k otázkám kvality absolventů technických oborů středních škol s nižším zájmem žáků <p>Cestovní ruch</p> <ul style="list-style-type: none">- Území nepatřící k hlavním destinacím cestovního ruchu v České republice- Relativně nižší podíl zahraničních návštěvníků- Nedokončená základní síť cyklostezek- Ne plně využití potenciálu specifických forem cestovního ruchu- Vnímaná nedostatečná spolupráce aktérů cestovního ruchu

PŘÍLEŽITOSTI	HROZBY
<p>Širší předpoklady</p> <ul style="list-style-type: none"> - Město jako nedílná součást integrovaných územních strategií ostravské sídelní aglomerace s důrazem na koncept inteligentní specializace - Využití příležitosti územně integrovaného rozvoje na bázi spolupráce v mikroregionu Novojičínska (např. místní akční skupina) - Využití příležitostí přeshraniční a nadnárodní spolupráce - Využití silných stránek města v rámci jeho propagace - Využití výhod plynoucích z procesu demografického stárnutí - Využití absorpční kapacity pro čerpání veřejných finančních prostředků na podporu podnikání, včetně cestovního ruchu <p>Podnikatelské prostředí a trh práce</p> <ul style="list-style-type: none"> - Atrakce nového investora na území města Nový Jičín - Rozvoj automotive odvětví v Moravskoslezském kraji, např. v kontextu konceptu inteligentní specializace - Rozvoj do budoucna progresivních odvětví (např. zdravotnictví, ICT či environmentálně založená odvětví) na území města Nový Jičín - Využití pozemků v návaznosti na CTPark pro bezproblémovou nabídku rozvojových ploch pro potenciální investory - Implementace nástrojů na podporu podnikání (např. propagace a spolupráce, poradenství, levný pronájem) - Využití příležitostí nabízení v rámci aktivní politiky zaměstnanosti ve spolupráci s Úřadem práce Nový Jičín - Využití příležitosti plynoucích ze spolupráce s Moravskoslezským paktem zaměstnanosti - Zajištění dostatečné nabídky kvalitních lidských zdrojů v návaznosti na potřeby trhu práce <p>Cestovní ruch</p> <ul style="list-style-type: none"> - Využití přírodních a kulturně-historických předpokladů pro rozvoj cestovního ruchu na území města Nový Jičín - Utváření nových zážitkových atraktivit cestovního ruchu - Rozvoj kongresového a léčebně-orientovaného cestovního ruchu - Opětovné zprovoznění hotelu Praha - Posilování spolupráce aktérů cestovního ruchu v území - Využití příležitostí rozvoje cestovního ruchu na bázi jasně profilované tematické image 	<p>Širší předpoklady</p> <ul style="list-style-type: none"> - Ztráta silných stránek města v důsledky narušení jeho kulturně-historické image a odchodu vzdělaných osob - Pokračující migrace obyvatel z města v kontextu problémů s nalezením zaměstnání a s dopady na klesající kupní sílu v území - Neschopnost využít absorpční kapacity pro čerpání veřejných finančních prostředků na podporu podnikání <p>Podnikatelské prostředí a trh práce</p> <ul style="list-style-type: none"> - Pokračující trend snižování počtu ekonomických subjektů na území města - Hrozby spojené s ekonomickými problémy některého z velkých zaměstnavatelů nebo automobilového průmyslu v České republice - Hrozby snižování konkurenceschopnosti českého průmyslu v podmínkách globální soutěže v kontextu vysokého zastoupení zpracovatelského průmyslu v odvětvové struktuře mikroregionu Novojičínska - Oslabení pozice přirozeného centra mikroregionu Novojičínska v kontextu centralizačních procesů veřejných služeb - Další intenzifikace konkurence malým podnikatelům ze strany velkoformátových maloobchodních prodejen - Pokračující vnímání absence spolupráce podnikatelského sektoru a města, pasivita aktérů - Zvyšující se nezaměstnanost utvářející negativní image města a determinující nízkou kupní sílu v území - Pokračující nedostatek volných pracovních míst na trhu práce - Pokračující nesoulad v nabídce studijních programů škol a poptávce po zaměstnancích na trhu práce - Zhoršování kvality absolventů technického vzdělávání středních škol na území města Nový Jičín v návaznosti na jeho strukturu ekonomických aktivit <p>Cestovní ruch</p> <ul style="list-style-type: none"> - Nevyužití příležitostí rozvoje cestovního ruchu na bázi přírodních a kulturně-historických předpokladů území - Úpadek historického centra města v kontextu utváření nevyužitých prostor a jejich chárání - Pasivita a neochota ke spolupráci relevantních aktérů cestovního ruchu v území

PO 2 – Sociálně soudržné město s vysokou kvalitou života

SILNÉ STRÁNKY

Širší předpoklady

- Přirozené spádové centrum, a tedy i centrum služeb, mikroregionu Novojičínsko
- Historické centrum kultury a vzdělanosti, relativně dobrá vzdělanostní struktura obyvatelstva
- Existence spolupráce s partnery na bázi přeshraniční a nadnárodní spolupráce
- Zkušenosti místních organizací s čerpáním finančních prostředků na bázi projektového managementu

Vzdělávání

- Síť všech stupňů škol až po bakalářský stupeň studia na Vysoké škole podnikání
- Široká nabídka studijních oborů středních škol včetně oborů relevantních pro tradiční či potenciálně progresivní odvětví (např. zdravotnictví, inženýrské obory)
- Existence tendencí k tematické profilaci vzdělávacího procesu základních škol
- Schopnost města Nový Jičín jako zřizovatele mateřských a základních škol reagovat na změny počty žáků optimalizací sítě škol
- Zkušenosti místních škol s prací se žáky se speciálními vzdělávacími potřebami
- Etablování poskytovatelé dalšího vzdělávání

Sociální a zdravotní služby, prevence kriminality

- Dlouhodobě etablovaný proces komunitního plánování sociálních služeb, včetně vazeb na koncepci prevence kriminality
- Etablovaná síť spolupracujících organizací sociálních služeb zaměřených na různé cílové skupiny, včetně vazeb na oblast prevence kriminality
- Stabilní vývoj počtu trestných činů v území
- Etablovaná informační a osvětová činnost v oblasti sociálních služeb i prevence kriminality
- Využívání základních nástrojů prevence kriminality (např. obecně-závazná vyhláška o zákazu konzumace alkoholu na veřejných prostranstvích; kamerový systém)
- Nabídka komplexní lůžkové i ambulantní zdravotní péče v širokém spektru odborností včetně špičkové centrové péče v rámci činnosti Komplexního onkologického centra Nemocnice Nový Jičín

Kultura, sport a volný čas

- Existence infrastruktury kultury, sportu a volného času včetně řady rekonstruovaných dětských hřišť respektive vhodných lokalit pro pořádání venkovních akcí
- Existence přírodních volnočasových areálů v bezprostředním zázemí města
- Široká nabídka kulturních, sportovních a jiných volnočasových aktivit v rámci činnosti vysokého počtu takto orientovaných organizací

SLABÉ STRÁNKY

Širší předpoklady

- Tendence poklesu počtu obyvatel města v posledním desetiletí, migrace obyvatel z města
- Negativní aspekty procesu demografického stárnutí spojeného se zvyšováním zastoupení seniorů a snižováním zastoupení dětské složky v populaci
- Existující tendence utváření sociálně problémové lokality v severovýchodní části města

Vzdělávání

- Vnímání problémů s kapacitami předškolních zařízení
- Poměrně vysoké zastoupení oborů se spíše klesajícím počtem žáků
- Existence nesouladu v nabídce studijních programů škol a poptávce po zaměstnancích na trhu práce v mikroregionu Novojičínsko; zvýšení počtu evidovaných nezaměstnaných absolventů škol, a to zejména ve vztahu k absolventům společenských oborů
- Pokles zájmu o technicky orientované obory s dopady na dosahované výsledky absolventů
- Přírodovědné a technické vzdělávání mimo zájem o tematickou profilaci základních škol

Sociální a zdravotní služby, prevence kriminality

- Absence některých typů sociálních služeb (např. pobytová zařízení pro matky s dětmi, malokapacitní pobytová zařízení pro seniory)
- Nedostatek navazujících terénních služeb respektive odlehčovacích služeb pro některé cílové skupiny
- Nedostatek nízkonákladových bytů
- Existence bariér v prostředí
- Existence sociálně problémové lokality – ulice Suvorovova
- Nárůst majetkové kriminality
- Nízká finanční gramotnost, zadlužení
- Problematická skupina mládeže pobývajících ve Výchovném ústavu Nový Jičín

Kultura, sport a volný čas

- Nevyhovující stav řady objektů infrastruktury kultury, sportu a volného času
- Chybějící kulturně-společenský sál
- Relativně omezená finanční alokace v oblasti kultury, sportu a volného času
- Nedokončená základní síť cyklostezek

PŘÍLEŽITOSTI	HROZBY
<p>Širší předpoklady</p> <ul style="list-style-type: none"> - Město jako nedílná součást integrovaných územních strategií ostravské sídelní aglomerace s důrazem na sociální otázky - Využití příležitosti územně integrovaného rozvoje na bázi spolupráce v mikroregionu Novojičínska (např. místní akční skupina) - Využití příležitostí přeshraniční a nadnárodní spolupráce - Využití příležitostí plynoucích z procesu demografického stárnutí - Využití absorpční kapacity pro čerpání veřejných finančních prostředků, včetně prostředků kohezní politiky <p>Vzdělávání</p> <ul style="list-style-type: none"> - Využití příležitostí pro zvyšování kvality vzdělávání (např. ve vazbě na rozvoj základních gramotností včetně vazeb na žáky se speciálními vzdělávacími potřebami) - Využití příležitostí založených na rozvoji vzdělávání v souladu s požadavky trhu práce (např. technické, přírodovědné vzdělávání) a ve vztahu k potenciálně progresivním oborům (např. ICT, zdravotnictví) - Využití příležitostí založených na rozvoji dalšího vzdělávání - Využití potenciálu spolupráce aktérů v oblasti vzdělávání <p>Sociální a zdravotní služby, prevence kriminality</p> <ul style="list-style-type: none"> - Pokračování plánování rozvoje sociálních služeb na bázi komunitního plánování - Podpora stávajících sociálních služeb včetně vazby na nízkonákladové bydlení - Vznik nových sociálních služeb v návaznosti na identifikované nedostatky a s respektováním obecné tendence k posilování významu terénních sociálních služeb - Zvyšování úrovně bezbariérovosti města - Zvyšování informovanosti o sociálních službách - Rozvoj zdravotnictví jako do budoucna progresivního odvětví, včetně širších vazeb na cestovní ruch - Podpora preventivní péče a informovanosti v souladu s konceptem zdravého životního stylu - Pokračování sledování kapacitních potřeb lékařů - Rozvoj dobrovolnictví <p>Kultura, sport a volný čas</p> <ul style="list-style-type: none"> - Stimulace zájmu občanů o kulturní, sportovní a jiné volnočasové aktivity - Zachování či rozšiřování široké nabídky kulturních, sportovních a jiných volnočasových aktivit s důrazem na vybrané cílové skupiny, zážitkovou formu a vazbu na prevenci kriminality - Modernizace základní infrastruktury fyzického stavu infrastruktury kultury, sportu a volného času, včetně podpory cyklopravy - Vytvoření nového kulturně-společenského sálu - Posilování spolupráce aktérů v rámci místní agendy 21 - Využití příjmu z hazardu pro financování kulturních, sportovních a dalších volnočasových aktivit 	<p>Širší předpoklady</p> <ul style="list-style-type: none"> - Oslabení pozice přirozeného centra mikroregionu Novojičínska v kontextu centralizačních procesů veřejných služeb - Ztráta silných stránek města v důsledku narušení jeho kulturně-historické image a odchodu vzdělaných osob - Neschopnost využít výhod plynoucích z procesu demografického stárnutí - Utváření sociálně vyloučených lokalit, primárně v severovýchodní části města - Klesající kupní síla obyvatel v důsledku zvyšující se nezaměstnanosti s negativními dopady v podobě omezení výdajů na volnočasové aktivity - Neschopnost využít absorpční kapacity pro čerpání veřejných finančních prostředků, včetně prostředků kohezní politiky <p>Vzdělávání</p> <ul style="list-style-type: none"> - Neschopnost koncepčně reagovat na nutnost změn v síti škol na území města Nový Jičín v reakci na demografický vývoj a posuny věkových kategorií populačně silných a slabých ročníků - Pokračující nesoulad v nabídce studijních programů škol a poptávce po zaměstnancích na trhu práce - Zhoršování kvality absolventů technického vzdělávání středních škol na území města Nový Jičín v návaznosti na jeho strukturu ekonomických aktivit - Změna legislativy ve vztahu k předškolnímu vzdělávání <p>Sociální a zdravotní služby, prevence kriminality</p> <ul style="list-style-type: none"> - Opuštění plánování rozvoje sociálních služeb na bázi komunitního plánování - Neschopnost respektovat posilování významu terénních sociálních služeb - Neschopnost řešit problémy nízkopříjmových skupin obyvatel v případě změny systému poskytování příspěvků na bydlení v roce 2019 - Nejasná budoucnost financování sociálních služeb v kontextu konce programového období kohezní politiky 2007-2013 a obecně krátících se veřejných prostředků - Narůstající hrozba sociálně nežádoucích jevů (agresivita, návykové látky, zadluženost, nezaměstnanost) - Neschopnost využít potenciál rozvoje města na bázi zdravotnictví <p>Kultura, sport a volný čas</p> <ul style="list-style-type: none"> - Klesající zájem občanů o kulturní, sportovní a jiné volnočasové aktivity - Klesající finanční podpora aktivitám v oblasti kultury, sportu a volného času - Pokračující zhoršování fyzického stavu infrastruktury kultury, sportu a volného času

PO 3 – Udržitelně se rozvíjející město

SILNÉ STRÁNKY	SLABÉ STRÁNKY
<p>Širší předpoklady</p> <ul style="list-style-type: none"> - Poloha mimo jádrovou oblast ostravské průmyslové aglomerace - Přirozené centrum mikroregionu Novojičínka - Vysoká přírodní kvalita okolí města <p>Prostorová struktura města a bydlení</p> <ul style="list-style-type: none"> - Kulturně-historicky cenný územní komplex městské památkové rezervace - Realizace řady investičních akcí regenerace městské památkové rezervace – např. rekonstrukce Masarykova náměstí - Realizace projektů revitalizace sídlišť, primárně sídliště Loučka - Realizace projektů regenerace lokalit charakteru brownfields - Územním plánem řešená nabídka nových lokalit pro bytovou výstavbu <p>Dopravní a technická infrastruktura</p> <ul style="list-style-type: none"> - Velmi dobrá dopravní dostupnost silniční dopravou - Kvalitní zajištění dopravní obslužnosti autobusovou a železniční dopravou - Rekonstruované autobusové nádraží - Dostatečné kapacity technické infrastruktury v rámci vlastního města - Realizace projektu odkanalizování místních částí Loučka a Žilina <p>Životní prostředí</p> <ul style="list-style-type: none"> - Relativně lepší kvalita ovzduší ve srovnání s jádrovou oblastí ostravské průmyslové aglomerace - Kvalita zeleně včetně realizace řady projektů obnovy a úprav zeleně - Koncepční přístup k problematice zeleně a odpadového hospodářství – výsadba izolační a ochranné zeleně, řešení zelených ploch při velkých investičních akcích - Dostatečná kapacita separačních dvorů - Zlepšování výsledků v rámci třídění odpadů 	<p>Širší předpoklady</p> <ul style="list-style-type: none"> - Poloha v rámci strukturálně postiženého regionu Moravskoslezského kraje se zhoršenou kvalitou životního prostředí - Tendence poklesu počtu obyvatel města Nový Jičín v posledním desetiletí - Migrace obyvatel z města Nový Jičín v kontextu suburbanizačních tendencí <p>Prostorová struktura města a bydlení</p> <ul style="list-style-type: none"> - Fyzický stav řady objektů městské památkové rezervace - Negativní dopady velkoformátových maloobchodních prodejen na konkurenceschopnost podnikatelů lokalizovaných na novojičínském náměstí - Pokles počtu obyvatel morfogenetických zón vnitřního města a sídlišť - Existence dosud nerevitalizovaných sídlišť - Existence opuštěných lokalit jako funkční závada území (např. Huckelovy vily, hotel Praha) - Negativní aspekty procesu suburbanizace, včetně záboru zemědělské půdy - Existující tendence utváření sociálně problémové lokality v severovýchodní části města <p>Dopravní a technická infrastruktura</p> <ul style="list-style-type: none"> - Relativně vysoké dopravní zatížení individuální silniční dopravou, zejména ve směru sever-jih - Nezařazení přeložky silnice I/57 mezi dopravní priority Moravskoslezského kraje - Fyzický stav silnic a chodníků, včetně situace místních částí - Možnosti parkování ve vazbě na lokality hromadného bydlení a centrum města - Chybějící napojení na řadu rychlíkových spojů nezastavujících v železniční stanici Suchdol nad Odrou - Nedokončená základní síť cyklostezek a doprovodné infrastruktury - Nedokončená technická infrastruktura v některých místních částech - Nedostatečná vybavenost lokalit pro novou bytovou výstavbu technickou infrastrukturou <p>Životní prostředí</p> <ul style="list-style-type: none"> - Zařazení území novojičínského mikroregionu mezi oblasti se zhoršenou kvalitou ovzduší - Zhoršování kvality ovzduší prostřednictvím lokálních topenišť - Existence lokalit vhodných pro komplexní projekty obnovy a úpravy zeleně (např. lesopark v okolí Huckelových vil) - Čistota řady lokalit

PŘÍLEŽITOSTI	HROZBY
<p>Širší předpoklady</p> <ul style="list-style-type: none"> - Město jako nedílná součást integrovaných územních strategií ostravské sídelní aglomerace s důrazem na otázku kvality životního prostředí - Využití příležitosti územně integrovaného rozvoje na bázi spolupráce v mikroregionu Novojičínska - Využití absorpční kapacity pro čerpání veřejných finančních prostředků, včetně prostředků kohezní politiky <p>Prostorová struktura města a bydlení</p> <ul style="list-style-type: none"> - Vytvoření finančního mechanismu na řešení problémů revitalizace městské památkové rezervace - Pokračování procesu regenerace panelových sídlišť pro prevenci procesu jejich vylidňování - Regenerace lokalit charakteru brownfields - Komplexní řešení rozvojových lokalit nové bytové výstavby v zázemí města Nový Jičín - Příprava startovacích bytů pro mladé, a zejména pro mladé rodiny <p>Dopravní a technická infrastruktura</p> <ul style="list-style-type: none"> - Výstavba silnice I/35 Lešná – Palačov (tzv. Palačovská spojka) pro řešení problému vysoké intenzity dopravy v severojižním směru - Zlepšování fyzického stavu silnic a chodníků na bázi stanovení každoročních priorit k řešení - Zlepšování možnosti parkování zejména v lokalitách hromadného bydlení a ve vazbě na stanovení každoročních priorit k řešení - Realizace projektů pro dokončení sítě cyklostezek v souladu s vypracovaným generelem cyklo dopravy - Příprava ploch pro novou bytovou výstavbou vybavených technickou infrastrukturou - Schopnost zajistit financování pro řešení problémů technické infrastruktury v místních částech <p>Životní prostředí</p> <ul style="list-style-type: none"> - Pokračování v projektech revitalizace zeleně na bázi koncepčního přístupu (např. projekt lesoparku v okolí Huckelových vil) - Respektování konceptu hierarchie nakládání s odpady v rámci plánu odpadového hospodářství - Snižování energetické náročnosti veřejných budov 	<p>Širší předpoklady</p> <ul style="list-style-type: none"> - Oslabení pozice přirozeného centra mikroregionu Novojičínska v kontextu centralizačních procesů veřejných služeb - Pokračování dezintegračních tendencí v důsledku neřešení problémů místních částí - Pokračující migrace obyvatel z města v kontextu suburbanizačních procesů - Neschopnost využít absorpční kapacity pro čerpání veřejných finančních prostředků, včetně prostředků kohezní politiky <p>Prostorová struktura města a bydlení</p> <ul style="list-style-type: none"> - Úpadek lokality náměstí respektive městské památkové rezervace v důsledku ukončení aktivit ze strany místních podnikatelů a chybějících finančních prostředků na údržbu budov - Intenzifikace procesu vylidňování sídlišť - Pokračování nevyužití lokalit charakteru brownfields a vznik nových lokalit tohoto typu - Utváření sociálně vyloučených lokalit, primárně v severovýchodní části města - Pokračující zábor zemědělské půdy v důsledku nov výstavby <p>Dopravní a technická infrastruktura</p> <ul style="list-style-type: none"> - Zachování vysoké intenzity dopravy v důsledku odkládání výstavby silnice I/35 Lešná – Palačov (tzv. Palačovská spojka) - Zhoršující se fyzický stav silnic a chodníků - Zhoršující se možnosti parkování v lokalitách hromadného bydlení v kontextu zvyšující se automobilizace společnosti - Zhoršující se zajištění dopravní obslužnosti veřejnou dopravou, včetně městské hromadné dopravy - Nevyužití příležitostí rozvoje udržitelných forem dopravy, zejména cyklo dopravy a nízkoemisních forem dopravy - Neschopnost zajištění výstavby základní technické infrastruktury v místních částech v důsledku finanční náročnosti projektů <p>Životní prostředí</p> <ul style="list-style-type: none"> - Horšící se kvalita ovzduší ve vazbě na intenzifikaci problémů dopravy, lokálních topenišť a záboru zelených ploch - Neuvážené zásahy do kvality zeleně - Neschopnost řešit plánované změny týkající se skládkování odpadů po roce 2025 - Zásahy do koncepčního přístupu sběru odpadů např. ve vazbě na rozmístění sběrných nádob

8. Vize 2025 – Nový Jičín příjemné město k bydlení

Aktualizovaný *Strategický plán rozvoje města Nový Jičín pro období 2014-2020* navazuje na dlouhodobou vizi města, která byla formulována ve *Strategickém plánu rozvoje města Nový Jičín pro období 2007-2013* jako „Vize 2025 – Nový Jičín příjemné město k bydlení“ a rozšiřuje ji o nové vstupní motto:

Motto: Nový Jičín – nejlepší místo pro život v Moravskoslezském kraji

V roce 2025 přijíždí rodina s dětmi do města s průzračným vzduchem, prostranstvími upravené zeleně, města plného květin, rozlehlých parků. Už při příjezdu zaregistruje okolí obklopující moderní a zároveň historií dýchající město. Příchod do centra města pro něj znamená překvapení v podobě neopakovatelné atmosféry, kdy do žhavé současnosti se mísí poezie středověku, renesance a baroka v podobě měšťanských domů s loubím, kašen a soch. Město žije čilým společenským, obchodním a podnikatelským ruchem. Pocit je natolik lákavý, že při snaze o získání dalších informací vstupují do budovy radnice, zde se dovídají, že město disponuje plochami pro bytovou výstavbu, nabídkou volných bytů, plochami k podnikání. Rodina má dvě malé děti, zjišťuje, že město nabízí vzdělání v zařízeních od předškolní i školní výchovy, přes střední až k vysokému školství. Výuka probíhá ve vícejazyčném prostředí, s využitím nejmodernějších technologií. Také poptávka po sportovně rekreačním vyžití je plně kryta v zařízeních na území města, jež je protkáno sítí cyklostezek. Město rovněž k jejich plné spokojenosti pokrývá celé spektrum lékařské péče, od základní po speciální, vysoce kvalifikovanou. Samozřejmostí je možnost návštěvy kulturních a společenských zařízení včetně aktivní účasti na spolkovém životě města. Příznivý dojem z návštěvy a získané informace je podněcující k úvaze o životní změně, která je navíc podpořena širokou nabídkou pracovních příležitostí zde i v nejbližším okolí. Odjíždějí s pocitem, že město Nový Jičín je svou vyvážeností příjemným městem k bydlení.

S ohledem na obsah Vize 2025 byl hlavní indikátor kontextu/účinku formulován v podobě migračního salda.

9. Cíle a aktivity pro naplnění Vize 2025 Města Nový Jičín

Pro naplnění Vize 2025 města Nový Jičín byly v rámci jednotlivých prioritních oblastí definovány cíle a na ně navazující aktivity k realizaci. Tyto aktivity jsou následně blíže specifikovány ve střednědobém akčním plánu pro období 2014-2020. Formulace cílů a aktivit je založena na dvou základních východiscích:

- První východisko navazuje na formulaci silných a slabých stránek, příležitostí a hrozeb rozvoje města Nový Jičín tak, jak byly popsány v analytické části a na ní navazující SWOT analýze. Respektovány jsou rovněž názory významných aktérů rozvoje města Nový Jičín z veřejného a soukromého sektoru.
- Druhé východisko vychází z úvahy, že zásadním zdrojem financování rozvoje území města Nový Jičín zůstane i v programovém období 2014-2020 kohezní politika Evropské unie. Formulace cílů a opatření proto respektuje aktuální poznatky o nastavení kohezní politiky v novém programovém období.

Obsah návrhové části jednotlivých prioritních oblastí je dále založen na tzv. intervenční logice aktualizovaného *Strategického plánu rozvoje města Nový Jičín pro období 2014-2020*, která zdůvodňuje potřebnost jednotlivých aktivit ve vazbě jednak na diagnózu města (SWOT analýza) a jednak na hodnotící a monitorovací systém strategie. Podstata intervenční logiky je zachycena na obrázku 9-1 a sleduje následující principy:

- Intervenční logika je členěna do dvou větví. Návrhová větev definuje cíle a aktivity k realizaci. Větev monitoringu a evaluace k nim definuje SMART indikátory.
- Obě dvě větve intervenční logiky jsou členěny hierarchicky. Návrhová větev vychází z Vize 2025 a členění dokumentu na tři prioritní oblasti. K těm jsou formulovány jednak zastřešující globální cíl rozvádějící Vizi 2025 a dále specifické cíle rozvádějící cíl globální. Zdůvodnění vazby specifických cílů k cíli globálnímu je založeno na příbězích intervenční logiky pro jednotlivé prioritní oblasti. Naplňování specifických cílů pak vychází z formulace dílčích aktivit, jejichž bližší specifikace je obsahem střednědobého akčního plánu pro období 2014-2020.
- Vedle cílů pro tři prioritní oblasti jsou rovněž definovány tzv. průřezové cíle, jejichž naplnění napomáhá k realizaci cílů tří prioritních oblastí.

- Větev monitoringu a evaluace respektuje hierarchii návrhové větve rozdělením na indikátory účinku pro Vizi 2025 a globálních cílů prioritních oblastí. Pro specifické cíle jsou definovány indikátory výsledků a pro aktivity indikátory výstupů.

Obrázek 9-1: Podstata intervenční logiky aktualizovaného *Strategického plánu rozvoje města Nový Jičín pro období 2014-2020*

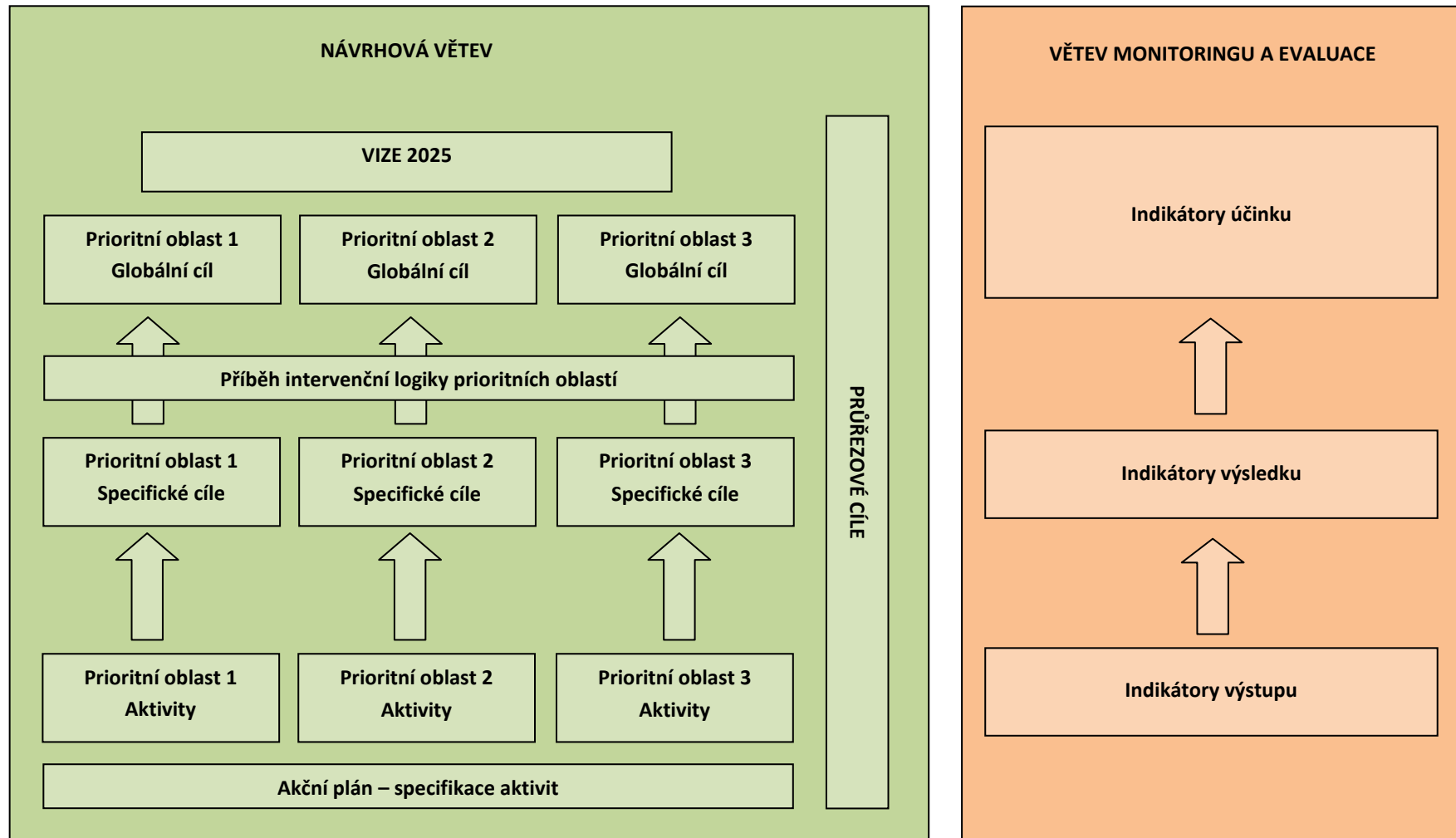

PO 1 – Podnikatelsky přívětivé a konkurenceschopné město

Příběh intervenční logiky „PO 1 – Podnikatelsky přívětivé a konkurenceschopné město“ vychází z obecného vnímání zaměstnanosti a pracovních míst jako hlavní problémové oblasti města Nový Jičín, kdy možnost nalezení práce je zároveň považována za jeden z motivů v rozhodování obyvatel města o jejich odchodu z mikroregionu Novojičínska.

Globální cíl PO 1 reaguje na výše uvedené skutečnosti tím, že **město Nový Jičín bude usilovat o zvyšování nabídky pracovních míst a snižování nezaměstnanosti s předpokladem pozitivních dopadů do redukce migračních ztrát území**. Pro naplňování globálního cíle je příběh intervenční logiky PO 1 strukturován do čtyř částí:

1. První část příběhu vychází z myšlenek teoretického konceptu endogenního rozvoje území. Tento koncept tvrdí, že hlavním zdrojem konkurenceschopnosti území jsou ekonomické subjekty s ním spojené, a proto je potřeba utvářet co nejlepší podmínky k jejich rozvoji. Město Nový Jičín je charakteristické relativně vyšším stupněm podnikatelské aktivity ve srovnání s dalšími městy Moravskoslezského kraje, nicméně vývojové trendy poslední doby naznačují hrozby poklesu počtu ekonomických subjektů na území města. Současně město Nový Jičín disponuje stabilní základnou velkých zaměstnavatelů, jejichž případné ekonomické problémy by negativně působily na zaměstnanost na území města Nový Jičín. Oba tyto scénáře působí proti naplňování globálního cíle PO 1, a proto **první specifický cíl PO 1 bude podporovat aktivity vedoucí ke zlepšování podnikatelského prostředí města Nový Jičín**.
2. Druhá část příběhu vychází z myšlenek teoretického konceptu exogenního rozvoje území. Tento koncept přiznává možnost zvyšování konkurenceschopnosti území prostřednictvím vnějšího impulsu, tradičně příchodem nových investorů. Město Nový Jičín v tomto ohledu disponuje vysokou kvalitou tvrdých lokalizačních faktorů, jako je prostorová blízkost téměř desetimilionové sídelního prostoru Horního Slezska, dobrá dopravní dostupnost, kvalifikovaná pracovní síla či existující nabídka rozvojových ploch. Současně však město Nový Jičín nabízí vysokou kvalitu měkkých lokalizačních faktorů, spojenou zejména s jeho postavením kulturně-historického sídla, čímž se do značné míry odlišuje od tradičních průmyslových měst Moravskoslezského kraje. Scénář využití silných stránek města Nový Jičín pro atrakci nových investorů přispívá k naplňování

globálního cíle PO 1, pokud jeho příchod nevede k vyšším ztrátám prostřednictvím vytlačování existujících ekonomických subjektů. Při respektování tohoto předpokladu bude **druhý specifický cíl PO 1 utvářet podmínky pro příchod nových investorů do města Nový Jičín či mikroregionu.**

3. Třetí část příběhu vychází z myšlenek teoretického konceptu paktu zaměstnanosti respektive aktivní politiky zaměstnanosti. První z těchto konceptů klade důraz na širokou spolupráci aktérů trhu práce a pro město Nový Jičín je relevantní v souvislosti s aktivitami Moravskoslezského paktu zaměstnanosti na území kraje. Druhý z těchto konceptů se prostřednictvím intervencí podporovaných Úřadem práce České republiky zaměřuje na zvyšování možností nezaměstnaných nalézt uplatnění na trhu práce, a takto je relevantním nástrojem rovněž pro území města Nový Jičín. Využití možností, které pakt zaměstnanosti respektive aktivní politika zaměstnanosti nabízí, přispívá k naplňování globálního cíle PO 1, a proto **v rámci třetího specifického cíle PO 1 bude město Nový Jičín spolupracovat na projektech zvyšování zaměstnanosti na svém území.**
4. Čtvrtá část příběhu vychází z myšlenek teoretického konceptu destinačního managementu, který akcentuje koordinovaný přístup k řízení cestovního ruchu v území. Město Nový Jičín v tomto ohledu disponuje základními předpoklady rozvoje cestovního ruchu, jako je nabídka kulturně-historických atraktivit, existence kapacit hromadných ubytovacích zařízení a podpůrných institucí koordinace a propagace cestovního ruchu, definovaná tematická profilace budování image města v oblasti cestovního ruchu či utvářené vazby spolupráce na mezinárodní úrovni. Potenciál však lze i nadále, v souladu s moderními trendy cestovního ruchu, spatřovat jednak v posilování nabídky zážitkových atraktivit cestovního ruchu a jednak v utváření produktů na bázi spolupráce aktérů v území, a proto **město Nový Jičín bude v rámci čtvrtého specifického cíle PO 1 rozvíjet cestovní ruch na bázi zážitků, spolupráce a tematické profilace.**

Obrázek 9-2 schematicky představuje podstatu příběhu intervenční logiky „PO 1 – Podnikatelsky přívětivé a konkurenceschopné město“. Tabulka 9-1 pak uvádí navazující aktivity specifických cílů, které jsou dále specifikovány ve střednědobém akčním plánu pro období 2014-2020.

Obrázek 9-2: Schéma podstaty příběhu intervenční logiky „PO 1 – Podnikatelsky přívětivé a konkurenceschopné město“

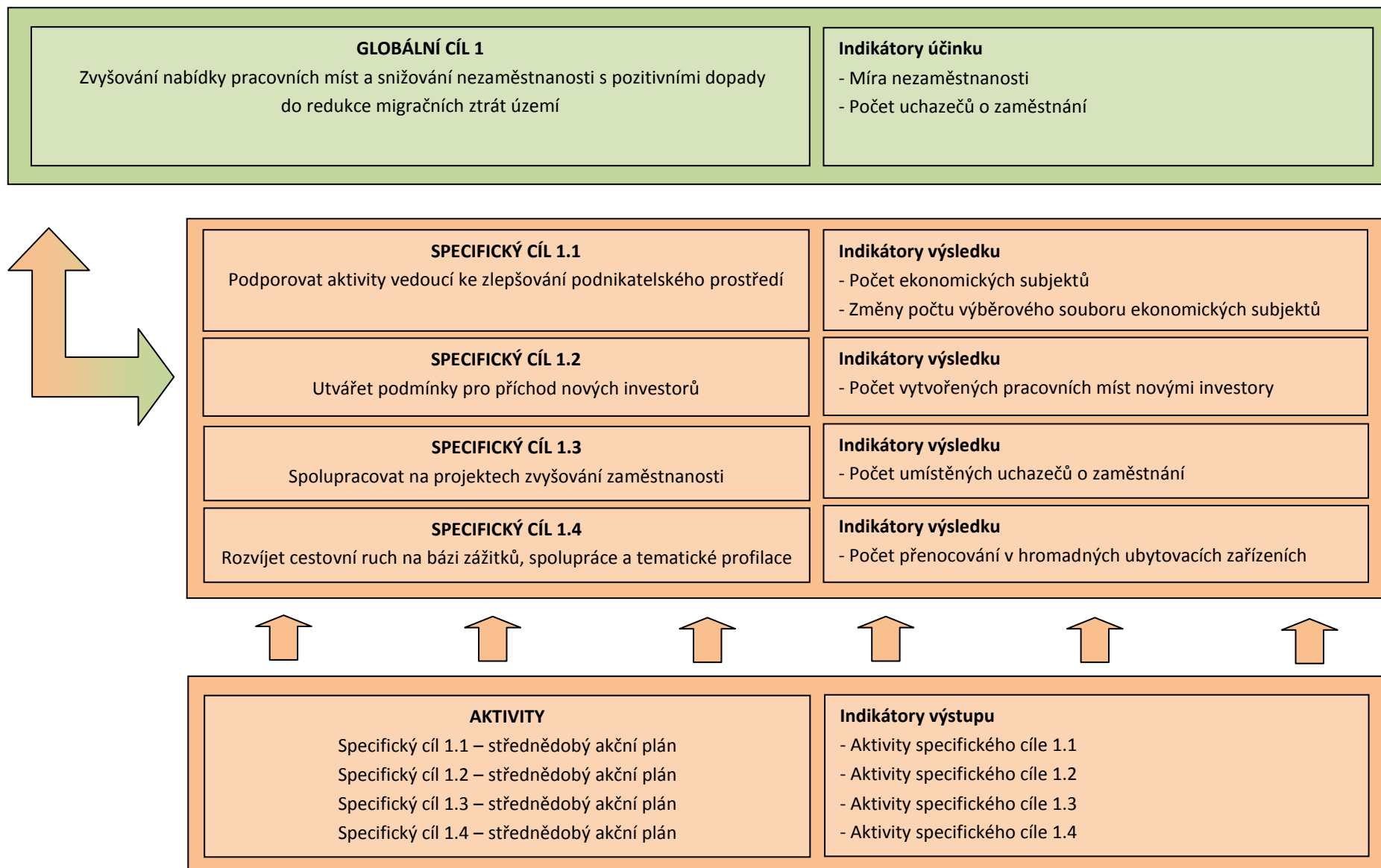

Tabulka 9-1: Seznam aktivit definovaných v rámci specifických cílů „PO 1 – Podnikatelsky přívětivé a konkurenceschopné město“

Cíl	Aktivita
Cíl 1.1 - Podporovat aktivity vedoucí ke zlepšování podnikatelského prostředí města Nový Jičín	Aktivita 1.1.1 - Organizace pravidelných setkání/seminářů zástupců města se zástupci novojičínských podnikatelů pro identifikaci možností ke zlepšení podnikatelského prostředí a posilování spolupráce místních velkých a malých podniků
	Aktivita 1.1.2 - Podpora společné propagace podnikatelských subjektů a města
	Aktivita 1.1.3 - Podpora projektů zaměřených na posilování spolupráce města, zaměstnavatelů, škol a dalších vzdělávacích organizací v souladu s požadavky trhu práce
	Aktivita 1.1.4 – Vytváření optimálních doprovodných podmínek pro stávající a nové podnikatelské subjekty se speciálním zaměřením na lokalitu centra města
	Aktivita 1.1.5 – Vytváření podmínek pro zlepšování využití nástrojů na podporu podnikání novojičínskými podnikatelskými subjekty včetně konceptu inteligentní specializace v souladu s jeho nastavením v Moravskoslezském kraji
Cíl 1.2 - Utvářet podmínky pro příchod nových investorů do města Nový Jičín či mikroregionu	Aktivita 1.2.1 - Vytvoření rozvojové plochy ve veřejném vlastnictví pro lokalizaci potenciálních investorů
	Aktivita 1.2.2 - Vytvoření systému pro oslovování potencionálních investorů
Cíl 1.3 - Spolupracovat na projektech zvyšování zaměstnanosti na území města Nový Jičín	Aktivita 1.3.1 - Podpora při realizaci projektů aktivní politiky zaměstnanosti se zohledněním potřeb specifických cílových skupin včetně mládeže
	Aktivita 1.3.2 - Podpora uplatnitelnosti osob ohrožených sociálním vyloučením na trhu práce včetně sociálního podnikání
	Aktivita 1.3.3 - Aktivní účast na realizaci projektů Moravskoslezského paktu zaměstnanosti
Cíl 1.4 - Rozvíjet cestovní ruch na území města Nový Jičín na bázi zážitků, spolupráce a tematické profilace	Aktivita 1.4.1 - Vytvoření marketingové koncepce cestovního ruchu a strategie cestovního ruchu
	Aktivita 1.4.2 - Realizace cílů marketingové koncepce cestovního ruchu a strategie cestovního ruchu
	Aktivita 1.4.3 - Propagace cestovního ruchu zaměřeného na zdravotnictví ve spolupráci s Nemocnicí Nový Jičín

PO 2 – Sociálně soudržné město s vysokou kvalitou života

Příběh intervenční logiky „PO 2 – Sociálně soudržné město s vysokou kvalitou života“ vychází z obecného vnímání základních součástí občanské vybavenosti - tj. vzdělávacích, sociálních a zdravotních služeb, kultury, sportu a volného času - jako silných stránek města Nový Jičín s tím, že současně byly v tomto ohledu identifikovány některé dílčí slabé stránky.

Globální cíl PO 2 reaguje na výše uvedené skutečnosti tím, že **město Nový Jičín bude usilovat o zachování vysoké kvality vzdělávacích, sociálních a zdravotních služeb, stejně jako nabídky v oblasti kultury, sportu a jiných forem trávení volného času s předpokladem pozitivních dopadů do redukce migračních ztrát území.** Pro naplňování globálního cíle je příběh intervenční logiky PO 2 strukturován do tří částí:

1. První část příběhu vychází z myšlenek teoretického konceptu kvality ve vzdělávání. Kvalitu ve vzdělávání lze vnímat různými způsoby, a to zejména ve smyslu rovných příležitostí/inkluze a excelence výsledků vzdělávacího procesu respektive souladu s účelem, tj. ve vazbě vzdělávání a trhu práce. Školy na území města Nový Jičín svými činnostmi zohledňují výše uvedené způsoby vnímání kvality ve vzdělávání. Přesto lze identifikovat tendence existujícího nesouladu mezi nabídkou vzdělávacích programů na jedné straně a poptávkou na trhu práce na straně druhé, a to zejména ve vazbě na technické vzdělávání. Vedle toho je však potřeba vnímat hrozby jednostranné orientace na technické vzdělávání v podmínkách dynamicky se měnících požadavků trhu práce. Tato hrozba je v úspěšných vzdělávacích systémech zohledňována jednak posilováním klíčových kompetencí/základních gramotností žáků, a to zejména v rané fázi vzdělávání, a jednak procesem celoživotního učení. Scénář vysoké kvality vzdělávání s důrazem na klíčové kompetence/základní gramotnosti a celoživotní učení a s respektováním územně specifických potřeb trhu práce v oblasti technického vzdělávání přispívá k naplnění globálního cíle PO 2, přičemž logickým doplňkem tohoto scénáře je zajištění ekonomické efektivity vzdělávacího systému. V návaznosti na tento scénář bude **první specifický cíl PO 2 podporovat aktivity vedoucí ke zvyšování kvality a efektivity vzdělávání na území města Nový Jičín.**
2. Druhá část příběhu vychází z myšlenek teoretického konceptu komunitního plánování sociálních služeb a služeb souvisejících. Tento koncept prostřednictvím základních

principů strategického plánování formuluje komplexní přístup k řešení problematiky sociálních služeb se zahrnutím široké skupiny relevantních aktérů. V případě města Nový Jičín je proces komunitního plánování sociálních služeb a služeb souvisejících již dlouhodobě etablován. V současnosti je v platnosti *Komunitní plán rozvoje sociálních služeb a služeb souvisejících ve městě Nový Jičín na léta 2012-2015*, ke kterému má úzký vztah *Koncepce prevence kriminality města Nový Jičín na léta 2013-2015*. Scénář zachovávající koncepční přístup na bázi komunitního plánování sociálních služeb a služeb navazujících přispívá k naplnění globálního cíle PO 2, přičemž za přínosné lze považovat respektování současných trendů preference terénních a ambulantních sociálních služeb, které umožňují klientovi zůstat déle ve svém přirozeném prostředí. V návaznosti na tento scénář bude **druhý a třetí specifický cíl PO 2 podporovat naplnění cílů komunitního plánování a souvisejících koncepcí města Nový Jičín s důrazem na terénní a ambulantní služby** respektive **zvyšování bezpečnosti na území města Nový Jičín**.

3. Třetí část příběhu vychází z myšlenek teoretického konceptu měkkých lokalizačních faktorů rozvoje, ke kterým patří rovněž nabídka možností trávení volného času. Tento koncept mimo jiné tvrdí, že právě měkké lokalizační faktory jsou významné jednak pro udržení kreativních osob v území a jednak pro atrakci investic. Město Nový Jičín nabízí v tomto ohledu širokou škálu kulturních, sportovních a jiných volnočasových aktivit. Současně však lze identifikovat některé problémy související zejména se stavem infrastruktury volného času respektive s možnostmi financování kulturních, sportovních a jiných volnočasových aktivit. Scénář dalšího zhoršování stavu infrastruktury volného času respektive snižování objemu alokované částky na kulturní, sportovní a jiné volnočasové aktivity nepřispívá k naplňování globálního cíle PO 2, a proto **v rámci čtvrtého a pátého specifického cíle PO 2 bude město Nový Jičín podporovat** jednak **zlepšování stavu infrastruktury sportu a volného času a realizaci sportovních a volnočasových aktivit na území města Nový Jičín s cílem zvyšovat účast jeho obyvatel na těchto aktivitách**, a jednak **zlepšování stavu infrastruktury kultury a realizaci kulturních aktivit na území města Nový Jičín s cílem zvyšovat účast jeho obyvatel na těchto aktivitách**.

Obrázek 9-3 schematicky představuje podstatu příběhu intervenční logiky „PO 2 – Sociálně soudržné město s vysokou kvalitou života“. Tabulka 9-2 uvádí navazující aktivity specifických cílů, které jsou dále specifikovány ve střednědobém akčním plánu pro období 2014-2020.

Obrázek 9-3: Schéma podstaty příběhu intervenční logiky „PO 2 – Sociálně soudržné město s vysokou kvalitou života“

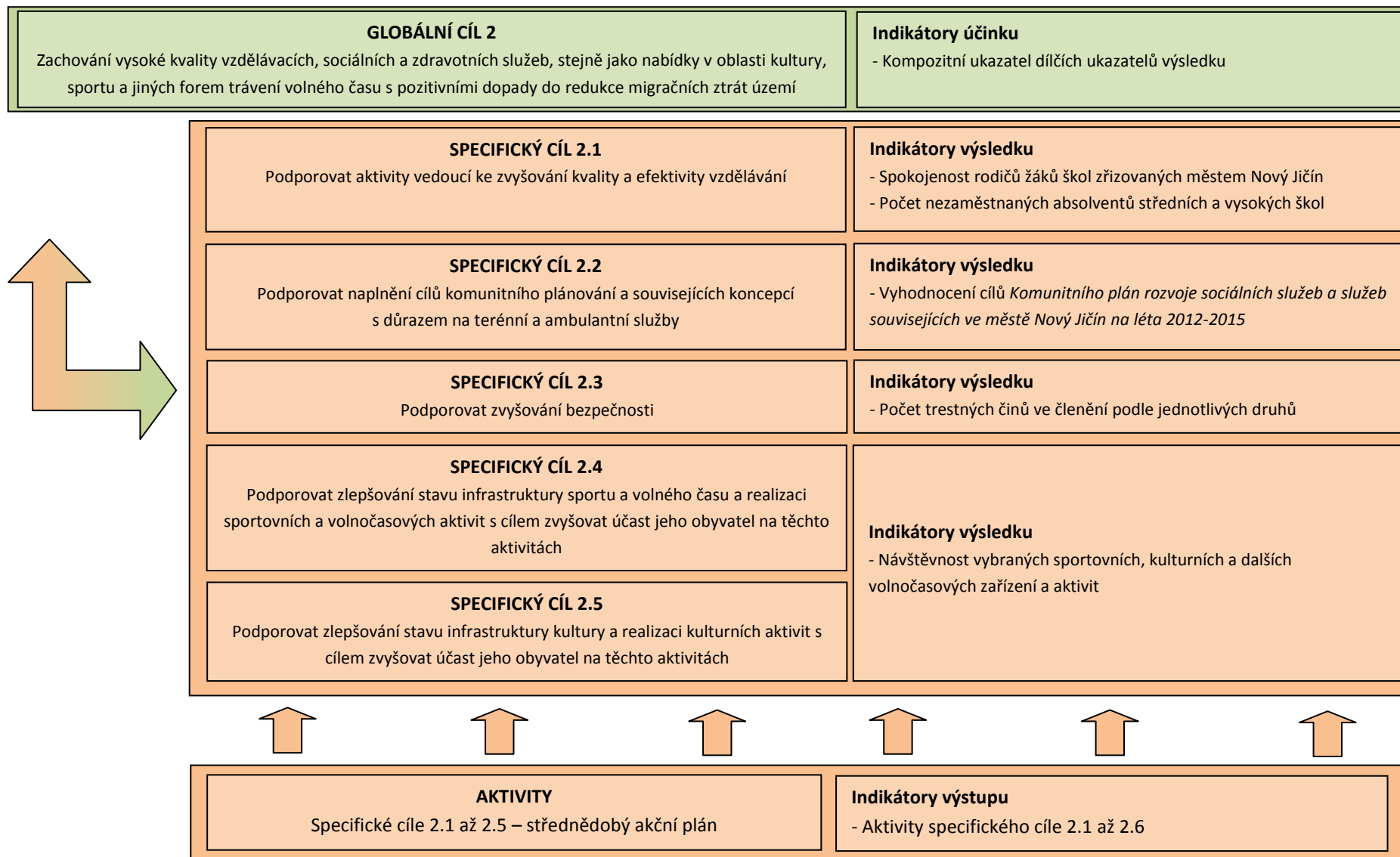

Tabulka 9-2: Seznam aktivit definovaných v rámci specifických cílů „PO 2 – Sociálně soudržné město s vysokou kvalitou života“

Cíl	Aktivita
Cíl 2.1 - Podporovat aktivity vedoucí ke zvyšování kvality a efektivity vzdělávání na území města Nový Jičín	Aktivita 2.1.1 - Podpora projektů modernizace vnitřního i vnějšího prostředí školských zařízení, včetně důrazu na energetické úspory
	Aktivita 2.1.2 - Podpora spolupráce města na realizaci projektů zaměřených na zvyšování klíčových kompetencí a základních gramotností žáků
	Aktivita 2.1.3 - Podpora spolupráce města na realizaci projektů zaměřených na rozvoj technického, řemeslného a přírodovědného vzdělávání žáků
	Aktivita 2.1.4 - Podpora spolupráce města na realizaci projektů inkluzivního vzdělávání žáků
	Aktivita 2.1.5 - Podpora spolupráce města na realizaci projektů zaměřených na celoživotní učení
	Aktivita 2.1.6 - Optimalizace sítě mateřských a základních škol na základě každoročního zhodnocení potřeb v souladu s demografickým vývojem a legislativou
Cíl 2.2 – Podporovat naplnění cílů komunitního plánování a souvisejících koncepcí města Nový Jičín s důrazem na terénní a ambulantní služby	Aktivita 2.2.1 - Podpora sociálních služeb v souladu s <i>Komunitním plánem rozvoje sociálních služeb a služeb souvisejících ve městě Nový Jičín na léta 2012-2015</i>
	Aktivita 2.2.2 - Aktualizace komunitního plánu sociálních služeb a služeb souvisejících na další období, primárně na období 2016-2019
	Aktivita 2.2.3 - Přístavba azylového domu ve Straníku pro poskytování sociální pobytové služby pro matky s dětmi
	Aktivita 2.2.4 - Utváření nabídky bytových domů pro seniory s možností zajištění terénní služby
	Aktivita 2.2.5 - Podpora rozšiřování nabídky sociálního bydlení na území města
Cíl 2.3 – Podporovat zvyšování bezpečnosti na území města Nový Jičín	Aktivita 2.3.1 - Podpora realizace opatření <i>Koncepce prevence kriminality města Nový Jičín na léta 2013-2015</i>
	Aktivita 2.3.2 - Aktualizace a realizace koncepčního dokumentu prevence kriminality na období po roce 2015
	Aktivita 2.3.3 - Podpora realizace projektu nové výstavby centrální hasičské stanice
	Aktivita 2.3.4 - Podpora opatření na snižování rizika povodní

Tabulka 9-2: Seznam aktivit definovaných v rámci specifických cílů „PO 2 – Sociálně soudržné město s vysokou kvalitou života“ (pokračování)

Cíl	Aktivita
Cíl 2.4 – Podporovat zlepšování stavu infrastruktury sportu a volného času a realizaci sportovních a volnočasových aktivit na území města Nový Jičín s cílem zvyšovat účast jeho obyvatel na těchto aktivitách	Aktivita 2.4.1 - Podpora modernizace sportovišť a infrastruktury volného času na území města, včetně energetických úspor
	Aktivita 2.4.2 - Realizace projektu modernizace bazénu (I. etapa vnitřní část; II. etapa venkovní prostranství)
	Aktivita 2.4.3 - Realizace projektu II. fáze modernizace zimního stadionu
	Aktivita 2.4.4 – Realizace projektu revitalizace sportovního areálu Nový Jičín
	Aktivita 2.4.5 - Realizace projektu přeměny lokality letního kina na volnočasový areál
	Aktivita 2.4.6 - Realizace projektu volnočasové zóny Pod Lipami
	Aktivita 2.4.7 - Zachování finanční podpory organizací sportovních a dalších volnočasových aktivit
Cíl 2.5 – Podporovat zlepšování stavu infrastruktury kultury a realizaci kulturních aktivit na území města Nový Jičín s cílem zvyšovat účast jeho obyvatel na těchto aktivitách	Aktivita 2.5.1 - Podpora modernizace kulturní infrastruktury včetně okolních klidových zón
	Aktivita 2.5.2 - Vybudování multifunkčního kulturně-společenského centra v přístavbě hotelu Praha
	Aktivita 2.5.3 - Zachování finanční podpory organizací kulturních aktivit

PO 3 – Udržitelně se rozvíjející město

Příběh intervenční logiky „PO 3 – Udržitelně se rozvíjející město“ vychází z obecné potřeby sledovat udržitelné formy řešení rozvojových problémů se vztahem k fyzickému prostředí města Nový Jičín. Koncept udržitelného rozvoje, který usiluje o hledání souladu mezi ekonomickou, sociální a ekologickou dimenzí rozvoje, je tak výchozím teoretickým konceptem celé PO 3.

Globální cíl PO 3 reaguje na výše uvedené skutečnosti tím, že **město Nový Jičín bude usilovat o rozšiřování udržitelných forem řešení rozvojových problémů se vztahem k fyzickému prostředí s předpokladem pozitivních dopadů do redukce migračních ztrát území**. Pro naplňování globálního cíle je příběh intervenční logiky PO 3 strukturován do čtyř částí:

1. První část příběhu se vztahuje k problematice funkční prostorové struktury města, a to zejména ve vazbě na problematiku bydlení. Rozvojové problémy města Nový Jičín se v tomto ohledu dotýkají zejména otázek regenerace městské památkové rezervace a regenerace sídlišť, tedy morfogenetických zón ohrožených procesem vylidňování. Současně však proces suburbanizace, tj. stěhování obyvatel města Nový Jičín do okolních obcí v jeho zázemí, vyvolává úvahy o potřebě dostatečné nabídky ploch pro novou bytovou výstavbu, jako prevenci zvyšování migračních ztrát města Nový Jičín. Žadoucí je přitom respektovat relevantní principy udržitelného rozvoje, jako je zachování kompaktnosti města včetně napojení na existující infrastrukturu, minimalizace zásahu do ploch zeleně a zohlednění potřeb veřejné dopravy. Takový scénář rozvoje je v souladu s globálním cílem PO 3, a proto **první specifický cíl PO 3 bude podporovat aktivity zaměřené jednak na regeneraci městské památkové rezervace a sídlišť města Nový Jičín a jednak na zajištění dostatečné nabídky ploch pro novou bytovou výstavbu při respektování principů udržitelného rozvoje**.
2. Druhá a třetí část příběhu se vztahuje k problematice dopravní a technické infrastruktury. Rozvojové problémy města Nový Jičín se v tomto ohledu dotýkají zejména zatížení města individuální silniční dopravou, kvality silnic a chodníků, možností parkování ve vazbě na lokality hromadného bydlení a centrum města, nedokončené

základní síť cyklostezek a nedokončené technické infrastruktury v některých místních částech. Možná řešení uvedených problémů jsou logicky orientována na dva scénáře:

- První scénář se zaměřuje na zlepšování fyzického stavu dopravní a technické infrastruktury respektive na rozšiřování možností parkování, a to při respektování otázek bezpečnosti.
- Druhý scénář se zaměřuje na podporu udržitelných forem dopravy, vnímaných jako alternativa k individuální silniční dopravě.

Kombinace obou scénářů přispívá k naplnění globálního cíle PO 3, a proto bude **druhý specifický cíl PO 3 podporovat investice do zvyšování kvality dopravní a technické infrastruktury na území města Nový Jičín a třetí specifický cíl PO 3 podporovat udržitelné formy dopravy na území města Nový Jičín.**

3. Čtvrtá část příběhu se komplexně vztahuje k vybraným dílčím složkám problematiky životního prostředí:

- První složkou je kvalita ovzduší. Město Nový Jičín v tomto ohledu vykazuje výrazně lepší hodnoty než jádrová oblast ostravské průmyslové aglomerace, nicméně přesto je řazeno mezi tzv. oblasti se zhoršenou kvalitou ovzduší. Za žádoucí je proto potřeba považovat intervence ke zlepšování životního prostředí, a to v rámci širšího území regionu Moravskoslezského kraje.
- Druhou složkou je zeleň. Kvalita zeleně je vnímána mezi silnými stránkami města Nový Jičín, a proto lze za žádoucí považovat koncepční přístup k péči o zeleň města Nový Jičín. Pozitivní dopad v tomto ohledu může mít rovněž regenerace opuštěných lokalit, a to v kontextu prevence záboru zelených ploch.
- Třetí složkou je odpadové hospodářství. Město Nový Jičín v tomto ohledu sleduje koncepční přístup na bázi *Plánu odpadového hospodářství na období 2011-2016*. Za žádoucí lze považovat pokračování v tomto přístupu s hlavním cílem nakládat s odpady v souladu s hierarchií preferovaných způsobů nakládání s odpady.

Realizace kroků v rámci tří uvedených složek životního prostředí přispívá k naplnění globálního cíle PO 3. Proto bude **čtvrtý specifický cíl PO 3 podporovat aktivity ke zvyšování kvality životního prostředí na území města Nový Jičín.**

Obrázek 9-4 schematicky představuje podstatu příběhu intervenční logiky „PO 3 – Udržitelně se rozvíjející město“. Tabulka 9-3 uvádí navazující aktivity specifických cílů, které jsou dále specifikovány ve střednědobém akčním plánu pro období 2014-2020.

Obrázek 9-4: Schéma podstaty příběhu intervenční logiky „PO 3 – Udržitelně se rozvíjející město“

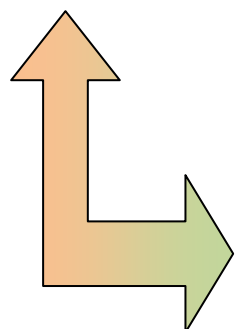
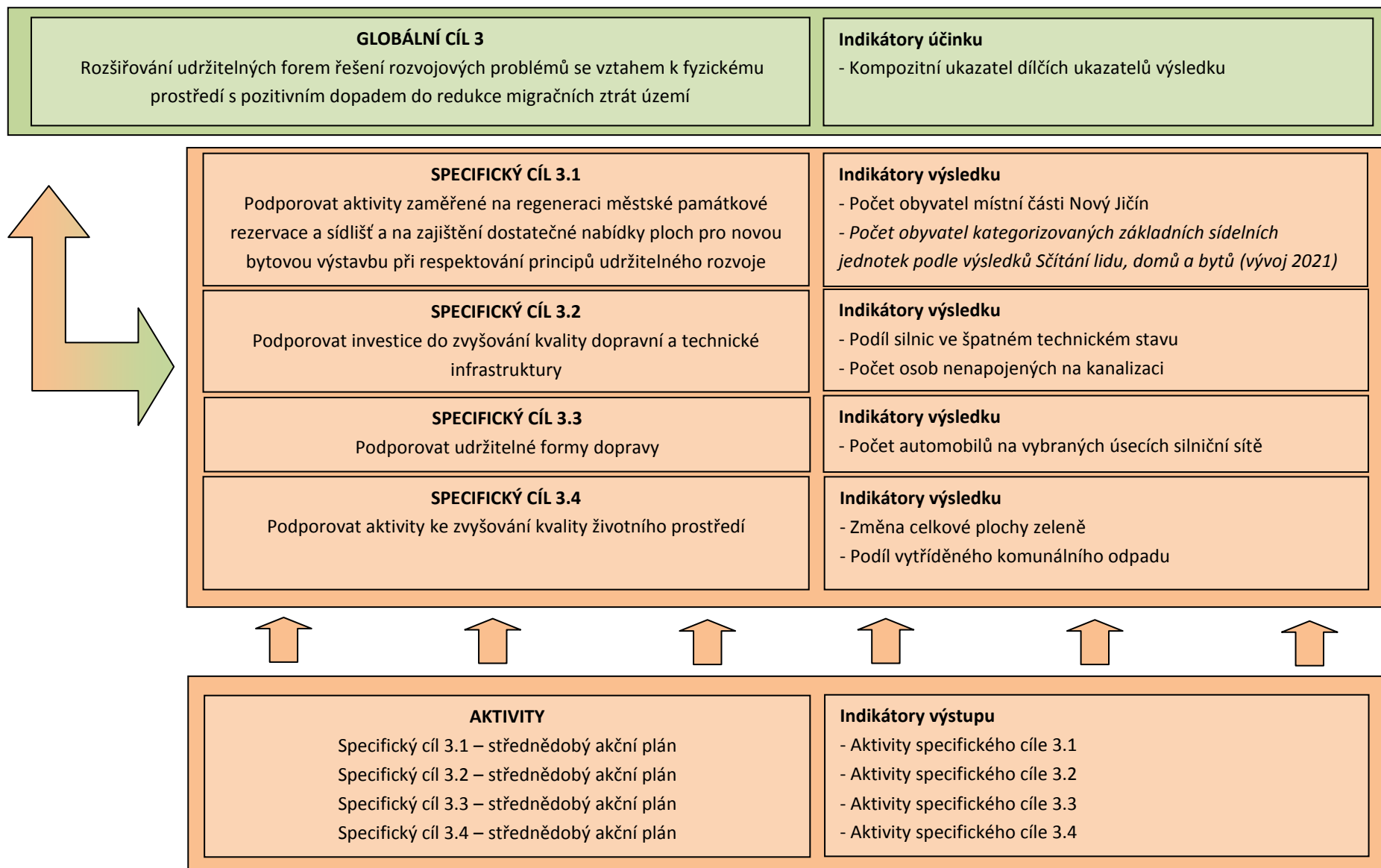

Tabulka 9-3: Seznam aktivit definovaných v rámci specifických cílů „PO 3 – Udržitelně se rozvíjející město“

Cíl	Aktivita
Cíl 3.1 - Podporovat aktivity zaměřené jednak na regeneraci městské památkové rezervace a sídlišť města Nový Jičín a jednak na zajištění dostatečné nabídky ploch pro novou bytovou výstavbu při respektování principů udržitelného rozvoje	Aktivita 3.1.1 - Zlepšování fyzického stavu budov v městské památkové rezervaci
	Aktivita 3.1.2 - Realizace projektů regenerace sídlištní zástavby a projektů navazujících na IPRM
	Aktivita 3.1.3 - Podpora startovacího bydlení v závislosti na zhodnocení aktuálních potřeb
Cíl 3.2 - Podporovat investice do zvyšování kvality dopravní a technické infrastruktury na území města Nový Jičín	Aktivita 3.2.1 - Zlepšování fyzického stavu silnic a chodníků se zohledněním prvků bezpečnosti
	Aktivita 3.2.2 - Rozšiřování možností parkování s preferencí řešení minimalizujících zábor zelených ploch
	Aktivita 3.2.3 - Podpora realizace výstavby silnice I/35 Lešná – Palačov (Palačovská spojka)
	Aktivita 3.2.4 - Podpora nové výstavby rodinných a bytových domů ve vazbě na vybavenost technickou infrastrukturou
Cíl 3.3 - Podporovat udržitelné formy dopravy na území města Nový Jičín	Aktivita 3.3.1 - Výstavba drážní cyklostezky v trase zrušené železniční trati Nový Jičín – Hostašovice
	Aktivita 3.3.2 - Aktualizace generelu cyklo dopravy s definicí klíčové sítě cyklotras a doprovodných prvků se stanovením priorit realizace
	Aktivita 3.3.3 - Zavádění nízkoemisních dopravních prostředků - elektromobily, elektrokola, nízkoemisní vozidla veřejné dopravy a ICT založených informačních systémů v dopravě
Cíl 3.4 - Podporovat aktivity ke zvyšování kvality životního prostředí na území města Nový Jičín	Aktivita 3.4.1 - Aktivní účast na integrovaných projektech Moravskoslezského kraje v oblasti zlepšování stavu ovzduší
	Aktivita 3.4.2 - Snižování energetické náročnosti budov a veřejného osvětlení města
	Aktivita 3.4.3 - Zakládání či revitalizace funkčních ploch a prvků sídelní zeleně
	Aktivita 3.4.4 - Podpora pro nalezení nového využití pro lokality charakteru brownfields
	Aktivita 3.4.5 - Podpora realizace cílů <i>Plánu odpadového hospodářství na období 2011-2016</i> s následnou aktualizací dokumentu pro další období v návaznosti na hierarchii preferovaných způsobů nakládání s odpady a změny v legislativě
	Aktivita 3.4.6 - Podpora individuální formy ekologického vytápění a nakládání s odpadními vodami v místních částech
	Aktivita 3.4.7 - Zřízení útulku pro psy

Průřezové cíle

Vedle specifických cílů tří definovaných prioritních oblastí obsahuje návrhová část aktualizace *Strategického plánu rozvoje města Nový Jičín pro období 2014-2020* rovněž průřezové cíle, které jsou vnímány jako relevantní napříč aktivitami tří prioritních oblastí.

Globální cíl průřezových cílů tedy usiluje o **vytváření podmínek pro naplnění aktivit tří definovaných prioritních oblastí strategie**.

Příběh intervenční logiky průřezových cílů pak je formulován následujícím způsobem:

1. První část příběhu zdůrazňuje vnímání široké veřejnosti jako klíčové cílové skupiny rozvoje města. Za potřebné je proto vnímáno zapojování veřejnosti do aktivit města v souladu s myšlenkou komunitních přístupů. Příběh intervenční logiky v tomto ohledu klade důraz na dvě cílové skupiny – mladé osoby a seniory. Motivací jsou v tomto ohledu jednak tendence nižšího zájmu mladých osob participovat na veřejném dění a jednak hrozby spojené se sociálním vyloučením seniorů. Intervenční logika **prvního průřezového cíle** proto bude **podporovat zapojování veřejnosti do aktivit města Nový Jičín s důrazem na témata mládeže a aktivního a zdravého stárnutí**.
2. Druhá část příběhu předpokládá, že aktivity tří prioritních oblastí budou lépe naplněny v případě efektivního a moderně řízeného města, které disponuje odpovídajícím lidských a sociálním kapitálem. Z tohoto důvodu bude **druhý průřezový cíl podporovat efektivní řízení města Nový Jičín s využitím moderních metod řízení a ICT technologií**.
3. Konečně třetí část příběhu reflektuje výhody spojené s tzv. územně založeným přístupem k rozvoji²², který kombinuje tematicky provázané intervence a spolupráci aktérů pro řešení rozvojových problémů území. Město Nový Jičín bude v rámci svého strategického rozvoje usilovat o využití výhod plynoucích z tohoto přístupu, a proto **třetí průřezový cíl** bude **podporovat projekty na bázi tematicky integrovaných strategií rozvoje území města Nový Jičín a spolupráce aktérů**.

Obrázek 9-5 schematicky představuje podstatu příběhu intervenční logiky průřezových cílů. Tabulka 9-4 uvádí navazující aktivity průřezových cílů, které jsou dále specifikovány ve střednědobém akčním plánu pro období 2014-2020. Tabulka 9-5 pak obsahuje možné náměty tematicky integrovaných strategií rozvoje území.

²² Place-based development

Obrázek 9-5: Schéma podstaty příběhu intervenční logiky průřezových cílů

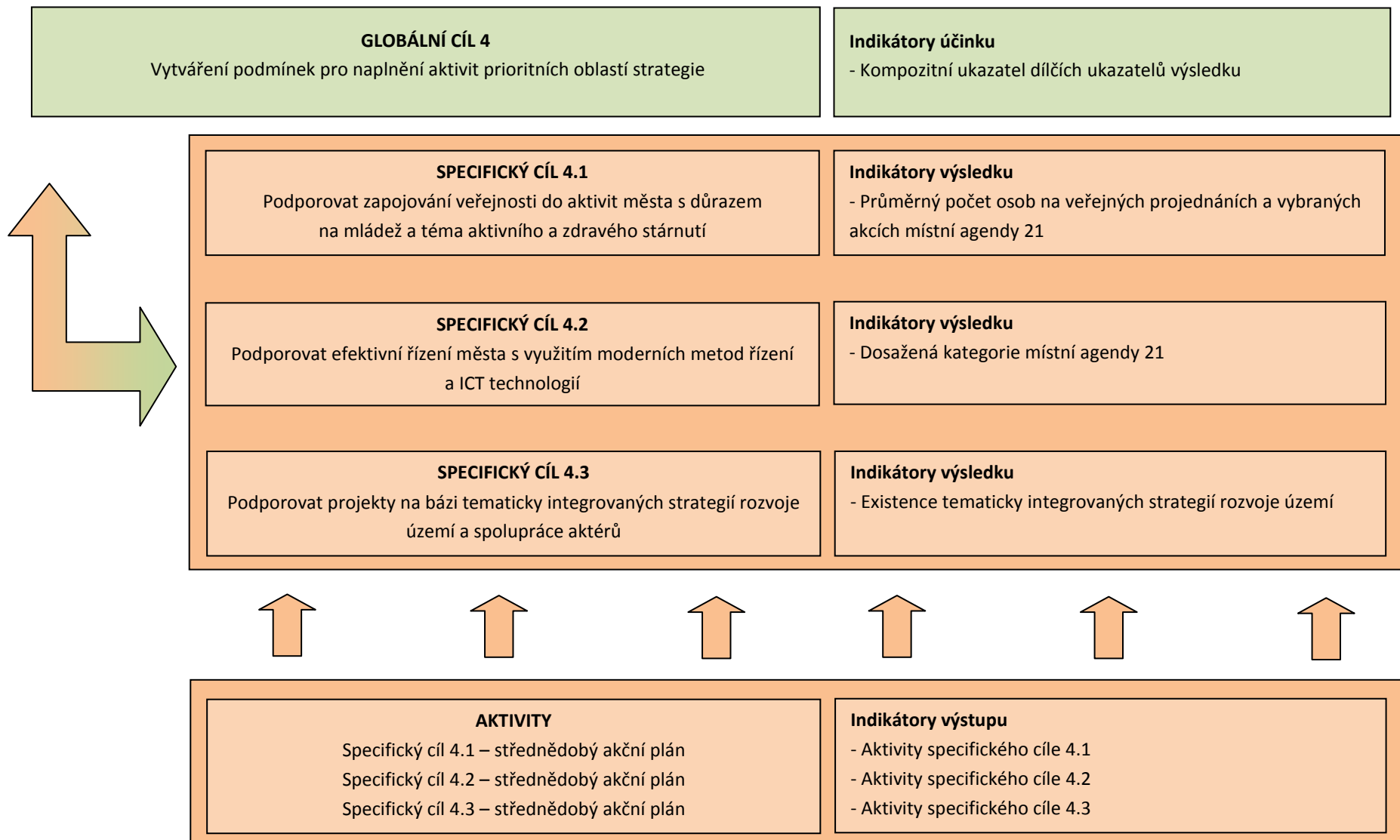

Tabulka 9-4: Seznam aktivit definovaných v rámci průřezových cílů

Cíl	Aktivita
Cíl 4.1 - Podporovat zapojování veřejnosti do aktivit města Nový Jičín s důrazem na témata mládeže a aktivního a zdravého stárnutí	Aktivita 4.1.1 - Podpora projektů aktivního a zdravého stárnutí
	Aktivita 4.1.2 - Podpora zapojování veřejnosti včetně mládeže a seniorů a neziskového sektoru do aktivit na území města
Cíl 4.2 - Podporovat efektivní řízení města Nový Jičín s využitím moderních metod řízení a ICT technologií	Aktivita 4.2.1 - Zavádění moderních metod řízení města
	Aktivita 4.2.2 - Rozvoj lidských zdrojů pracovníků města
Cíl 4.3 - Podporovat projekty na bázi tematicky integrovaných strategií rozvoje území a spolupráce aktérů	Aktivita 4.3.1 - Spolupráce města na integrované strategii rozvoje MAS Lašsko jako podkladu pro čerpání finančních prostředků na bázi konceptu Leader

Tabulka 9-5: Náměty tematicky integrovaných strategií rozvoje území města Nový Jičín

Integrovaná strategie	Aktivita
Strategie souladu nabídky vzdělávání a poptávky na trhu práce	Aktivita 1.1.3 - Podpora projektů zaměřených na posilování spolupráce města, zaměstnavatelů, škol a dalších vzdělávacích organizací v souladu s požadavky trhu práce
	Aktivita 2.1.1 - Podpora projektů modernizace vnitřního i vnějšího prostředí školských zařízení, včetně důrazu na energetické úspory
	Aktivita 2.1.3 - Podpora spolupráce města na realizaci projektů zaměřených na rozvoj technického, řemeslného a přírodovědného vzdělávání žáků
Strategie sociálního začleňování	Aktivita 1.3.1 - Podpora při realizaci projektů aktivní politiky zaměstnanosti se zohledněním potřeb specifických cílových skupin včetně mládeže
	Aktivita 2.1.4 - Podpora spolupráce města na realizaci projektů inkluzivního vzdělávání žáků
	Aktivita 2.2.1 - Podpora sociálních služeb v souladu s <i>Komunitním plánem rozvoje sociálních služeb a služeb souvisejících ve městě Nový Jičín na léta 2012-2015</i>
	Aktivita 2.2.5 - Podpora rozšiřování nabídky sociálního bydlení na území města

Tabulka 9-5: Náměty tematicky integrovaných strategií rozvoje území města Nový Jičín (pokračování)

Integrovaná strategie	Aktivita
Nízkouhlíková strategie	Aktivita 3.3.3 - Zavádění nízkoemisních dopravních prostředků - elektromobily, elektrokola, nízkoemisní vozidla veřejné dopravy a ICT založených informačních systémů v dopravě
	Aktivita 3.4.2 - Snižování energetické náročnosti budov a veřejného osvětlení města
	Aktivita 3.4.3 - Zakládání či revitalizace funkčních ploch a prvků sídelní zeleně

10. Střednědobý akční plán pro období 2014-2020

Střednědobý akční plán pro období 2014-2020 blíže specifikuje vybrané aspekty formulovaných aktivit jednotlivých cílů aktualizace *Strategického plánu rozvoje města Nový Jičín pro období 2014-2020*. Takto střednědobý akční plán obsahuje:

- indikativní seznam opatření/projektů ke každé aktivitě s tím, že tento seznam bude doplňován v průběhu platnosti strategie ve vazbě na jednotlivé cíle a aktivity,
- potenciální zdroje financování a odhad finanční náročnosti s tím, že v řadě případů je realizace aktivity podmíněna zajištěním externích finančních zdrojů,
- indikátory výstupu aktivity a cílový stav indikátoru,
- odpovědnost za realizaci aktivity v rámci Městského úřadu Nový Jičín,
- klíčové spolupracující instituce.

Tabulka 10-1 shrnuje přehled používaných zkratk ve střednědobém akčním plánu pro období 2014-2020.

Tabulka 10-1: Vysvětlení zkratk střednědobého akčního plánu pro období 2014-2020

Zkratka	Význam	Zkratka	Význam
ARR	Agentura pro regionální rozvoj	IOP	Integrovaný operační program
MěKS	Městské kulturní středisko	IROP	Integrovaný regionální operační program
MK	Ministerstvo kultury	MAS	Místní akční skupina
MMR	Ministerstvo pro místní rozvoj	MPR	Městská památková rezervace
MP	Městská policie	MPZ	Městská památková zóna
MPSV	Ministerstvo práce a sociálních věcí	OP cíle EÚS	Operační programy cíle Evropská územní spolupráce
MSK	Moravskoslezský kraj	OPLZZ	Operační program Lidské zdroje a zaměstnanosti
NCNJ	Návštěvnické centrum Nový Jičín	OPVVV	Operační program Výzkum, vývoj a vzdělávání
OB	Odbor bytový	OPZ	Operační program Zaměstnanost
OD	Odbor dopravy	OPŽP	Operační program Životní prostředí
OMRI	Odbor majetku, rozvoje a investic	ROP MSK	Regionální operační program Moravskoslezsko
OO	Odbor organizační	SFDI	Státní fond dopravní infrastruktury
OSV	Odbor sociálních věcí		
OŠKS	Odbor školství, kultury a sportu		
OÚPSŘ	Odbor územního plánování a stavebního řádu		
OŽP	Odbor životního prostředí		
OŽÚ	Obecní živnostenský úřad		
TSM	Technické služby města		

Pozn.: Názvy operačních programů pro období 2014-2020 ve vazbě na dokument Dohoda o partnerství 2014-2020

PO 1 - PODNIKATELSKY PŘÍVĚTIVÉ A KONKURENCESCHOPNÉ MĚSTO

CÍL 1.1 - PODPOROVAT AKTIVITY VEDOUcí KE ZLEPŠOVÁNÍ PODNIKATELSKÉHO PROSTŘEDÍ MĚSTA NOVÝ JIČÍN

Aktivita	Opatření/projekt	Zdroje financování a odhad finanční náročnosti (v Kč)	Indikátor výstupu		Odpovědnost	Spolupráce
			jednotka	cílový stav		
Aktivita 1.1.1 - Organizace pravidelných setkání/seminářů zástupců města se zástupci novojičínských podnikatelů pro identifikaci možností ke zlepšení podnikatelského prostředí a posilování spolupráce místních velkých a malých podniků	Fórum pro podnikatele	Rozpočet města - 200 tis. ročně	počet akcí	min. 3 ročně	NCNJ, OŽÚ	Úřad práce České republiky Podnikatelské subjekty Hospodářské komory a sdružení podnikatelů
	Informační, vzdělávací seminář					
	Veletrh Novojičínska					
	Systém nástrojů komunikace	Využití stávajících zdrojů	počet nástrojů komunikace	min. 2	OO, OŽÚ	
Aktivita 1.1.2 - Podpora společné propagace podnikatelských subjektů a města	Prostorová databáze podnikatelských subjektů	Rozpočet města – 10 tis. Kč	databáze	1	OMRI, OŽÚ, OO	
	Propagační akce soutěžního charakteru	Rozpočet města - 30 tis. ročně	počet akcí	1 ročně	OŽÚ, NCNJ	Podnikatelské subjekty
Aktivita 1.1.3 - Podpora projektů zaměřených na posilování spolupráce města, zaměstnavatelů, škol a dalších vzdělávacích organizací v souladu s požadavky trhu práce	Podpora projektů spolupráce se zaměřením na uspokojení poptávky po pracovních technických, řemeslných a jiných odborných profesí	Město Nový Jičín a jim zřizované školy nejsou očekávanými hlavními nositeli projektových záměrů. Předpokládaná role spočívá v partnerství nefinančního či finančního charakteru v závislosti na podobě projektu. Externí zdroje financování – OPVVV, IROP, Erasmus+	počet projektů	min. 1	OMRI, OŽÚ, OŠKS	Vzdělávací instituce Podnikatelské subjekty Úřad práce České republiky Krajské organizace MSK Moravskoslezský pak zaměstnanosti
	Podpora přehlídky technických profesí „Řemeslo má zlaté dno“ ve spolupráci s dalšími obcemi Novojičínska	Rozpočet města - 10 tis. ročně	počet akcí	1 ročně	OŽÚ, OŠKS	Úřad práce České republiky Školy
	Soutěž o nejlepší inovaci či podnikatelský záměr studentů novojičínských škol	Rozpočet města - 5 tis. ročně	počet akcí	1 ročně	OMRI, OŽÚ, OŠKS	Školy

PO 1 - PODNIKATELSKY PŘÍVĚTIVÉ A KONKURENCESCHOPNÉ MĚSTO

CÍL 1.1 - PODPOROVAT AKTIVITY VEDOUcí KE ZLEPŠOVÁNÍ PODNIKATELSKÉHO PROSTŘEDÍ MĚSTA NOVÝ JIČÍN

Aktivita	Opatření/projekt	Zdroje financování a odhad finanční náročnosti (v Kč)	Indikátor výstupu		Odpovědnost	Spolupráce
			jednotka	cílový stav		
Aktivita 1.1.4 – Vytváření optimálních doprovodných podmínek pro stávající a nové podnikatelské subjekty se speciálním zaměřením na lokalitu centra města	Podpora organizace akcí pro veřejnost na území města	Rozpočet města - 750 tis. Externí zdroje - OP cíle EÚS	počet akcí	maximalizace	OŽÚ, NCNJ	MĚKS Další organizátoři akcí
	<i>v tom</i> Podpora organizace akcí pro veřejnost na náměstí		<i>v tom</i> na náměstí			
	Spolupráce města s podnikatelskými subjekty při řešení problematiky parkování	Město Nový Jičín je očekávaným iniciátorem opatření. Předpokládaná role spočívá v partnerství nefinančního či finančního charakteru v závislosti na podobě opatření.	počet realizovaných opatření	min. 1	OMRI, TSM	Podnikatelské subjekty
	<i>v tom</i> Systém zvýhodněného parkování prodloužením bezplatné doby parkování v rámci vybraných parkovacích ploch v centru města	Rozpočet města - finanční ztráta z prodloužení bezplatné doby parkování	<i>v tom</i> na náměstí			
	Internetově založená databáze s nabídkou ploch a nemovitostí pro podnikání ve městě Nový Jičín	Rozpočet města - 30 tis.	databáze	1	OMRI, OŽÚ	
	Spolupráce města s podnikatelskými subjekty při rozvoji infrastruktury pro bydlení	Město Nový Jičín je očekávaným iniciátorem opatření. Předpokládaná role spočívá v partnerství nefinančního či finančního charakteru v závislosti na podobě opatření.	počet realizovaných opatření	v závislosti na poptávce a ekonomické efektivitě	OB, OMRI	Podnikatelské subjekty
Aktivita 1.1.5 – Vytváření podmínek pro zlepšování využití nástrojů na podporu podnikání novojičínskými podnikatelskými subjekty včetně konceptu inteligentní specializace v souladu s jeho nastavením v Moravskoslezském kraji	Zvyšování informovanosti o možnostech využití nástrojů na podporu podnikání včetně konceptu inteligentní specializace	Rozpočet města - návaznost na aktivitu 1.1.1	návaznost na aktivitu 1.1.1		OMRI	ARR, MSK, CzechInvest, MPO
	Podpora projektů realizovaných v návaznosti na koncept inteligentní specializace s dopady v území města Nový Jičín	Město Nový Jičín je očekávaným iniciátorem opatření. Předpokládaná role spočívá v partnerství nefinančního charakteru.	počet projektů	maximalizace	OMRI, OŠKS	Podnikatelské subjekty Moravskoslezský pak zaměstnanosti

PO 1 - PODNIKATELSKY PŘÍVĚTIVÉ A KONKURENCESCHOPNÉ MĚSTO

CÍL 1.2 - UTVÁŘET PODMÍNKY PRO PŘÍCHOD NOVÝCH INVESTORŮ DO MĚSTA NOVÝ JIČÍN ČI MIKROREGIONU

Aktivita	Opatření/projekt	Zdroje financování a odhad finanční náročnosti (v Kč)	Indikátor výstupu		Odpovědnost	Spolupráce
			jednotka	cílový stav		
Aktivita 1.2.1 - Vytvoření rozvojové plochy ve veřejném vlastnictví pro lokalizaci potenciálních investorů	Studie pro výběr rozvojové plochy ve veřejném vlastnictví pro lokalizaci potenciálních investorů	Rozpočet města - 100 tis.	dokument	1	OMRI	CzechInvest
	Zajištění majetkových vztahů k rozvojové ploše pro lokalizaci potenciálních investorů	Celkové náklady v závislosti na hodnocení studie - Rozpočet města - Prověření možností externích zdrojů (MSK, státní rozpočet)	celková plocha	v závislosti na hodnocení studie	Vedení města, OMRI	CzechInvest
Aktivita 1.2.2 - Vytvoření systému pro oslovování potenciálních investorů	Prezentační profil města	Rozpočet města - 50 tis.	dokument	1	OMRI	
	Systém monitoringu a oslovení potenciálních investorů vedením města	Využití stávajících zdrojů	počet oslovených potenciálních investorů	maximalizace	Vedení města	CzechInvest ARR, MSK

PO 1 - PODNIKATELSKY PŘÍVĚTIVÉ A KONKURENCESCHOPNÉ MĚSTO

CÍL 1.3 – SPOLUPRACOVAT NA PROJEKTECH ZVYŠOVÁNÍ ZAMĚSTNANOSTI NA ÚZEMÍ MĚSTA NOVÝ JIČÍN

Aktivita	Opatření/projekt	Zdroje financování a odhad finanční náročnosti (v Kč)	Indikátor výstupu		Odpovědnost	Spolupráce
			jednotka	cílový stav		
Aktivita 1.3.1 - Podpora při realizaci projektů aktivní politiky zaměstnanosti se zohledněním potřeb specifických cílových skupin včetně mládeže	Ve spolupráci s Úřadem práce realizace projektů zaměřených na umísťování uchazečů o zaměstnání na veřejně prospěšné práce v rámci aktivit města a jeho organizací	Rozpočet města - 1 500 tis. Externí zdroje - aktivní politika zaměstnanosti MPSV ČR	počet umístěných osob	max. 40	TSM	Úřad práce České republiky
	Ve spolupráci s Úřadem práce realizace projektů zaměřených na umísťování uchazečů o zaměstnání v rámci aktivit města a jeho organizací	Rozpočet města - v závislosti na projektu Externí zdroje - aktivní politika zaměstnanosti MPSV ČR	počet umístěných osob	dle projektu	OO	Úřad práce České republiky
Aktivita 1.3.2 - Podpora uplatnitelnosti osob ohrožených sociálním vyloučením na trhu práce včetně sociálního podnikání	Podpora projektů zaměřených na uplatnění osob ohrožených sociálním vyloučením na trhu práce včetně sociálního podnikání	Město Nový Jičín není očekávaným nositelem projektů. Předpokládaná role spočívá v partnerství nefinančního či finančního charakteru v závislosti na podobě projektu. Externí zdroje - OPZ, IROP	počet projektů	maximalizace	OMRI	Neziskové organizace Úřad práce České republiky
Aktivita 1.3.3 – Aktivní účast na realizaci projektů Moravskoslezského paktu zaměstnanosti	Podpora projektů realizovaných v návaznosti na zaměření aktivit Moravskoslezského paktu zaměstnanosti	Město Nový Jičín není očekávaným nositelem projektů. Předpokládaná role spočívá v partnerství nefinančního či finančního charakteru v závislosti na podobě projektu. Externí zdroje - OPZ, IROP	počet projektů	maximalizace	OMRI, OŠKS, OŽÚ	Moravskoslezský pakt zaměstnanosti

PO 1 - PODNIKATELSKY PŘÍVĚTIVÉ A KONKURENCESCHOPNÉ MĚSTO

CÍL 1.4 – ROZVÍJET CESTOVNÍ RUCH NA ÚZEMÍ MĚSTA NOVÝ JIČÍN NA BÁZI ZÁŽITKŮ, SPOLUPRÁCE A TEMATICKÉ PROFILACE

Aktivita	Opatření/projekt	Zdroje financování a odhad finanční náročnosti (v Kč)	Indikátor výstupu		Odpovědnost	Spolupráce
			jednotka	cílový stav		
Aktivita 1.4.1 - Vytvoření marketingové koncepce cestovního ruchu a strategie cestovního ruchu	Marketingová koncepce cestovního ruchu a strategie cestovního ruchu	Rozpočet města - 30 tis.	dokument	1	NCNJ	Subjekty cestovního ruchu
Aktivita 1.4.2 - Realizace cílů marketingové koncepce cestovního ruchu a strategie cestovního ruchu	Interaktivní expozice generála Laudona v prostorech Návštěvnického centra	Celkové náklady - 12 000 tis. - Externí zdroje – ROP MSK, IROP - Rozpočet města - kofinancování	interaktivní expozice	1	OMRI, NCNJ	
	Rozhledna na vrcholu Svinec	Celkové náklady - 5 000 tis. - Rozpočet města - Externí zdroje - veřejná sbírka	rozhledna	1	OMRI, NCNJ	Občané města Nový Jičín
	Design prvky v území města v souladu s tematickou profilací jeho image	Rozpočet města - 100 tis. Alternativně výstupy kulturní akce v návaznosti na aktivitu 1.1.4, opatření <i>Podpora organizace akcí pro veřejnost na území města</i>	počet design prvků	min. 4	TS, NCNJ, OŽP	
	Projekt nadnárodní spolupráce v souladu s tématy profilace města	Celkové náklady - 1 200 tis. - Externí zdroje – OP Cíle EÚS, alternativně Visegrádský fond - Rozpočet projektu - kofinancování	počet projektů	min. 1	NCNJ, OMRI	Partnerská zahraniční města, Subjekty cestovního ruchu
	Podpora realizace společných projektů s aktéry destinačního managementu cestovního ruchu	Město Nový Jičín není očekávaným nositelem projektů. Předpokládána role spočívá v partnerství nefinančního či finančního charakteru v závislosti na podobě projektu. Externí zdroje - IROP	počet projektů	maximalizace	NCNJ	MSK, ARR, destinační managementy cestovního ruchu v MSK Klastr cestovního ruchu
Aktivita 1.4.3 - Propagace cestovního ruchu zaměřeného na zdravotnictví ve spolupráci s Nemocnicí Nový Jičín	Podpora utváření image města Nový Jičín jako města kvalitních zdravotních služeb v propagačních aktivitách města Nový Jičín a Moravskoslezského kraje	Rozpočet města – 30 tis. Kč	počet propagačních aktivit	min. 2	NCNJ	Nemocnice Nový Jičín MSK, ARR, destinační managementy cestovního ruchu v MSK Klastr cestovního ruchu

PO 2 - SOCIÁLNĚ SOUDRŽNÉ MĚSTO S VYSOKOU KVALITOU ŽIVOTA

CÍL 2.1 - PODPOROVAT AKTIVITY VEDOUČÍ KE ZVYŠOVÁNÍ KVALITY A EFEKTIVITY VZDĚLÁVÁNÍ NA ÚZEMÍ MĚSTA NOVÝ JIČÍN

Aktivita	Opatření/projekt	Zdroje financování a odhad finanční náročnosti (v Kč)	Indikátor výstupu		Odpovědnost	Spolupráce	
			jednotka	cílový stav			
Aktivita 2.1.1 - Podpora projektů modernizace vnitřního i vnějšího prostředí školských zařízení, včetně důrazu na energetické úspory	Spolupráce města při realizaci rozvojových projektů modernizace učeben vzdělávacích zařízení	V závislosti na projektu - náklady typových projektů 2 až 10 000 tis. - Externí zdroje - ROP, IROP - Rozpočet města - kofinancování	počet projektů	min. 2	OŠKS	Školy města Nový Jičín	
	Spolupráce města při realizaci rozvojových projektů modernizace budov a venkovních prostor školských zařízení	V závislosti na projektu - náklady typových projektů modernizace 5 až 20 000 tis. a revitalizace zahrad v okolí 1 až 3 000 tis. - Externí zdroje - OPŽP - Rozpočet města - kofinancování					
Aktivita 2.1.2 - Podpora spolupráce města na realizaci projektů zaměřených na zvyšování klíčových kompetencí a základních gramotností žáků	Spolupráce města s místními školami při realizaci rozvojových projektů zaměřených na zvyšování klíčových kompetencí a základních gramotností žáků	V závislosti na projektu - náklady typových projektů 5 až 15 000 tis. - Externí zdroje – OPVVV, Erasmus+ - Rozpočet města v případě škol jím zřízovaných- kofinancování	počet projektů	min. 2	OŠKS	Vzdělávací instituce na území města Nový Jičín	
Aktivita 2.1.3 - Podpora spolupráce města na realizaci projektů zaměřených na rozvoj technického, řemeslného a přírodovědného vzdělávání žáků	Spolupráce města s místními školami při realizaci rozvojových projektů zaměřených na rozvoj technického, řemeslného a přírodovědného vzdělávání žáků				<i>v tom</i> - aktivita 2.1.2 - aktivita 2.1.3 - aktivita 2.1.4 - aktivita 2.1.5	OŠKS	Vzdělávací instituce na území města Nový Jičín
Aktivita 2.1.4 - Podpora spolupráce města na realizaci projektů inkluzivního vzdělávání žáků	Spolupráce města s místními školami při realizaci rozvojových projektů inkluzivního vzdělávání žáků				OŠKS	Vzdělávací instituce na území města Nový Jičín	
Aktivita 2.1.5 - Podpora spolupráce města na realizaci projektů zaměřených na celoživotní učení	Spolupráce města s místními školami při realizaci rozvojových projektů zaměřených na celoživotní učení				OŠKS	Vzdělávací instituce na území města Nový Jičín	
Aktivita 2.1.6 - Optimalizace sítě mateřských a základních škol na základě každoročního zhodnocení potřeb v souladu s demografickým vývojem a legislativou	Každoroční zhodnocení potřebnosti změn v síti mateřských a základních škol				Využití stávajících zdrojů	dokument	1 ročně
	Realizace opatření v návaznosti na identifikované potřeby zhodnocení	Rozpočet města, externí zdroje v návaznosti na identifikované potřeby	podíl uspokojených potřeb z celkového počtu	100 %	OŠKS	Školy zřizované městem Nový Jičín	

PO 2 - SOCIÁLNĚ SOUDRŽNÉ MĚSTO S VYSOKOU KVALITOU ŽIVOTA

CÍL 2.2 – PODPOROVAT NAPLNĚNÍ CÍLŮ KOMUNITNÍHO PLÁNOVÁNÍ A SOUVISEJÍCÍCH KONCEPCÍ MĚSTA NOVÝ JIČÍN S DŮRAZEM NA TERÉNNÍ A AMBULANTNÍ SLUŽBY

Aktivita	Opatření/projekt	Zdroje financování a odhad finanční náročnosti (v Kč)	Indikátor výstupu		Odpovědnost	Spolupráce
			jednotka	cílový stav		
Aktivita 2.2.1 - Podpora sociálních služeb v souladu s <i>Komunitním plánem rozvoje sociálních služeb a služeb souvisejících ve městě Nový Jičín na léta 2012-2015</i>	Spolupráce města při naplnění cílů <i>Komunitního plánu rozvoje sociálních služeb a služeb souvisejících ve městě Nový Jičín na léta 2012-2015</i>	Rozpočet města – zachování stávajících cca 3 až 4 000 tis. ročně z rozpočtu města pro OSV Externí zdroje - MSK, MPSV ČR včetně OPLZZ, OPZ, IROP	podíl naplněných cílů komunitního plánu	100 %	OSV	Poskytovatelé sociálních služeb v území
Aktivita 2.2.2 - Aktualizace komunitního plánu sociálních služeb a služeb souvisejících na další období, primárně na období 2016-2019	Koordinace prací na aktualizaci komunitního plánu sociálních služeb a služeb souvisejících na období 2016-2019	Celkové náklady - 2 000 tis. - Externí zdroje – OPLZZ - Rozpočet města - kofinancování	dokument	1	OSV	Poskytovatelé sociálních služeb v území
	Spolupráce města při naplnění cílů Komunitního plánu rozvoje sociálních služeb a služeb souvisejících ve městě Nový Jičín na léta 2016-2019	Rozpočet města - 5 000 tis. ročně z rozpočtu města pro OSV (předpoklad zvyšování významu problematiky) Externí zdroje - MSK, MPSV včetně OPZ, IROP	podíl naplněných cílů komunitního plánu	100 %	OSV	Poskytovatelé sociálních služeb v území
	Koordinace prací na aktualizaci komunitního plánu na období po roce 2019	Celkové náklady - 2 000 tis. - Externí zdroje - OPZ - Rozpočet města - kofinancování	dokument	1	OSV	Poskytovatelé sociálních služeb v území
Aktivita 2.2.3 - Přístavba azylového domu ve Straníku pro poskytování sociální pobytové služby pro matky s dětmi	Zajištění projektové přípravy a následné realizace projektu přístavby azylového domu ve Straníku	Celkové náklady - 3 až 5 000 tis. - Externí zdroje - IROP - Rozpočet města - kofinancování	přístavba	1	OMRI, OSV, OB	Charita Nový Jičín
Aktivita 2.2.4 - Utváření nabídky bytových domů pro seniory s možností zajištění terénní služby	Opatření spojené s transformací stávající podoby bydlení pro seniory na bydlení s možností zajištění terénní služby	Využití stávajících zdrojů	počet bytů s nabídkou terénní služby pro seniory	v závislosti na poptávce a ekonomické efektivitě	OSV, OB	Poskytovatelé sociálních služeb v území
Aktivita 2.2.5 - Podpora rozšiřování nabídky sociálního bydlení na území města	Opatření spojené s transformací stávající podoby bydlení pro seniory na sociální bydlení	Využití stávajících zdrojů	počet nových sociálních bytů	v závislosti na poptávce a ekonomické efektivitě	OSV, OB	
	Nová výstavba či rekonstrukce objektů, včetně úpravy ubytovacích zařízení, na sociální bydlení	Celkové náklady – 15 až 20 000 tis. - Externí zdroje - IROP - Rozpočet města - kofinancování			OSV, OB, OMRI	

PO 2 - SOCIÁLNĚ SOUDRŽNÉ MĚSTO S VYSOKOU KVALITOU ŽIVOTA

CÍL 2.3 – PODPOROVAT ZVYŠOVÁNÍ BEZPEČNOSTI NA ÚZEMÍ MĚSTA NOVÝ JIČÍN

Aktivita	Opatření/projekt	Zdroje financování a odhad finanční náročnosti (v Kč)	Indikátor výstupu		Odpovědnost	Spolupráce
			jednotka	cílový stav		
Aktivita 2.3.1 - Podpora realizace opatření <i>Koncepce prevence kriminality města Nový Jičín na léta 2013-2015</i>	Spolupráce města při naplnění cílů <i>Koncepce prevence kriminality města Nový Jičín na léta 2013-2015</i>	Rozpočet města - 50 tis. ročně	podíl naplněných cílů koncepčního dokumentu	100 %	MP, OSV	
Aktivita 2.3.2 - Aktualizace a realizace koncepčního dokumentu prevence kriminality na období po roce 2015	Koordinace prací na aktualizaci koncepčního dokumentu prevence kriminality na období po roce 2015	Využití stávajících zdrojů	dokument	1	MP, OSV	
	Vytvoření komplexního projektu prevence kriminality v návaznosti na koncepční dokument	Celkové náklady v závislosti na podobě projektu – 5 až 10 000 tis. - Externí zdroje - OPZ - Rozpočet města - kofinancování	počet projektů	min. 1	MP, OSV	
	Realizace komplexního projektu prevence kriminality v návaznosti na koncepční dokument	V závislosti na schválení projektu	podíl naplněných cílů koncepčního dokumentu	100 %	MP, OSV	
Aktivita 2.3.3 - Podpora realizace projektu nové výstavby centrální hasičské stanice	Podpora města při realizaci projektu nové výstavby centrální hasičské stanice	Město Nový Jičín není finančním partnerem projektu	Centrální hasičská stanice	1		Hasičský záchranný sbor Moravskoslezského kraje
Aktivita 2.3.4 - Podpora opatření na snižování rizika povodní	Zhodnocení potřebnosti realizace opatření na snižování rizika povodní	Rozpočet města – 10 tis. Kč	dokument	1	OMRI, OŽP	
	V případě potřebnosti vytvoření projektu na snižování rizika povodní	Rozpočet města, externí zdroje v návaznosti na identifikované potřeby Externí zdroje - OPŽP	podíl uspokojených potřeb z celkového počtu	100 %	OMRI, OŽP	

PO 2 - SOCIÁLNĚ SOUDRŽNÉ MĚSTO S VYSOKOU KVALITOU ŽIVOTA

CÍL 2.4 – PODPOROVAT ZLEPŠOVÁNÍ STAVU INFRASTRUKTURY SPORTU A VOLNÉHO ČASU A REALIZACI SPORTOVNÍCH A VOLNOČASOVÝCH AKTIVIT NA ÚZEMÍ MĚSTA NOVÝ JIČÍN S CÍLEM ZVYŠOVAT ÚČAST JEHO OBYVATEL NA TĚCHTO AKTIVITÁCH

Aktivita	Opatření/projekt	Zdroje financování a odhad finanční náročnosti (v Kč)	Indikátor výstupu		Odpovědnost	Spolupráce
			jednotka	cílový stav		
Aktivita 2.4.1 - Podpora modernizace sportovišť a infrastruktury volného času na území města, včetně energetických úspor	Spolupráce města při realizaci projektů modernizace sportovišť a infrastruktury volného času, včetně energetických úspor	Rozpočet města - zachování podpory investic na modernizaci sportovišť a infrastruktury volného času Externí zdroje	počet modernizovaných sportovišť a infrastruktury volného času	maximalizace	OMRI, OB, OŠKS, OŽP	Organizace sportu a volnočasových aktivit na území města Nový Jičín
Aktivita 2.4.2 - Realizace projektu modernizace bazénu (I. etapa vnitřní část; II. etapa venkovní prostranství)	Zajištění projektové přípravy a následné realizace projektu modernizace bazénu včetně řešení otázek energetických úspor	Celkové náklady - 100 000 tis. - Rozpočet města - Externí zdroje	modernizovaný bazén	1	OMRI, OB, OŠKS	
Aktivita 2.4.3 - Realizace projektu II. fáze modernizace zimního stadionu	Zajištění projektové přípravy a následné realizace projektu modernizace zimního stadionu	Celkové náklady - 12 500 tis. - Rozpočet města - Externí zdroje - MŠMT	modernizovaný zimní stadión	1	OMRI, OB, OŠKS	
Aktivita 2.4.4 – Realizace projektu revitalizace sportovního areálu Nový Jičín	Zajištění projektové přípravy a následné realizace projektu revitalizace sportovního areálu Nový Jičín	Celkové náklady - 40 000 tis. - Rozpočet města - Externí zdroje	revitalizovaný sportovní areál	1	OMRI, OB, OŠKS, OŽP	
Aktivita 2.4.5 - Realizace projektu přeměny lokality letního kina na volnočasový areál	Zajištění projektové přípravy a následné realizace projektu přeměny lokality letního kina na volnočasový areál	Celkové náklady - 10 až 15 000 tis. - Rozpočet města - Externí zdroje	volnočasový areál	1	OMRI, OŠKS, OŽP	
Aktivita 2.4.6 - Realizace projektu volnočasové zóny Pod Lipami	Zajištění projektové přípravy a následné realizace projektu volnočasové zóny Pod Lipami	Rozpočet města - 250 tis.	volnočasová zóna	1	OMRI, OŠKS, OŽP	
Aktivita 2.4.7 - Zachování finanční podpory organizaci sportovních a dalších volnočasových aktivit	Provozní příspěvky a grantová schémata podpory organizaci sportovních a dalších volnočasových aktivit	Rozpočet města - zachování příspěvků na provoz a zachování grantového systému na podporu organizaci sportovních a dalších volnočasových aktivit	index meziroční změny	vyšší nebo roven 1	OŠKS	Organizace sportu a volnočasových aktivit na území města Nový Jičín

PO 2 - SOCIÁLNĚ SOUDRŽNÉ MĚSTO S VYSOKOU KVALITOU ŽIVOTA

**CÍL 2.5 – PODPOROVAT ZLEPŠOVÁNÍ STAVU INFRASTRUKTURY KULTURY A REALIZACI KULTURNÍCH AKTIVIT NA ÚZEMÍ MĚSTA NOVÝ JIČÍN
S CÍLEM ZVYŠOVAT ÚČAST JEHO OBYVATEL NA TĚCHTO AKTIVITÁCH**

Aktivita	Opatření/projekt	Zdroje financování a odhad finanční náročnosti (v Kč)	Indikátor výstupu		Odpovědnost	Spolupráce
			jednotka	cílový stav		
Aktivita 2.5.1 - Podpora modernizace kulturní infrastruktury včetně okolních klidových zón	Spolupráce města při realizaci projektů modernizace kulturní infrastruktury včetně okolních klidových zón	Rozpočet města - zachování podpory investic na modernizaci kulturní infrastruktury Externí zdroje – IROP, OP cíle EÚS	počet modernizovaných objektů infrastruktury kultury	maximalizace	OMRI, OŠKS, OŽP, OB	Organizace kultury na území města Nový Jičín
Aktivita 2.5.2 - Vybudování multifunkčního kulturně-společenského centra v přístavbě hotelu Praha	Zajištění projektové přípravy a následné realizace projektu multifunkčního kulturně-společenského centra v přístavbě hotelu Praha	Celkové náklady - 42 000 tis. - Externí zdroje – OPŽP pro energetické úspory - Rozpočet města - kofinancování	multifunkční kulturně-společenské centrum	1	OMRI, OŠKS, OŽP, OB	
Aktivita 2.5.3 - Zachování finanční podpory organizaci kulturních aktivit	Provozní příspěvky a grantová schémata podpory organizaci kulturních a dalších volnočasových aktivit	Rozpočet města - zachování příspěvků na provoz a zachování grantového systému na podporu organizaci kulturních a dalších volnočasových aktivit	index meziroční změny	vyšší nebo roven 1	OŠKS	Organizace kultury na území města Nový Jičín

PO 3 - UDRŽITELNĚ SE ROZVÍJEJÍCÍ MĚSTO

CÍL 3.1 - PODPOROVAT AKTIVITY ZAMĚŘENÉ JEDNAK NA REGENERACI MĚSTSKÉ PAMÁTKOVÉ REZERVACE A SÍDLIŠŤ MĚSTA NOVÝ JIČÍN A JEDNAK NA ZAJIŠTĚNÍ DOSTATEČNÉ NABÍDKY PLOCH PRO NOVOU BYTOVOU VÝSTAVBU PŘI RESPEKTOVÁNÍ PRINCIPŮ UDRŽITELNÉHO ROZVOJE

Aktivita	Opatření/projekt	Zdroje financování a odhad finanční náročnosti (v Kč)	Indikátor výstupu		Odpovědnost	Spolupráce
			jednotka	cílový stav		
Aktivita 3.1.1 - Zlepšování fyzického stavu budov v městské památkové rezervaci	Nastavení finanční alokace interního nástroje podpory zlepšování fyzického stavu budov v majetku města v městské památkové rezervaci v návaznosti na zhodnocení potřeb zlepšení fyzického stavu budov v majetku města v městské památkové rezervaci	Rozpočet města - předpokládané posílení finanční alokace na bytové hospodářství ve vazbě na vybírané nájemné Externí zdroje – Program regenerace MPR a MPZ (MK ČR), zhodnocení možností OPŽP	upravený nástroj	1	OB, OMRI	
	Spolupráce s dalšími městy za účelem vytvoření externího finančního nástroje na podporu zlepšování fyzického stavu budov v městské památkové rezervaci	Využití stávajících zdrojů	vytvořený externí finanční nástroj	1	Vedení města	
	Využití finančních nástrojů na podporu zlepšování fyzického stavu budov v městské památkové rezervaci	V závislosti na realizaci opatření aktivity 3.1.1	počet budov se zlepšeným fyzickým stavem	maximalizace	OB, OMRI	
Aktivita 3.1.2 - Realizace projektů regenerace sídlištní zástavby a projektů navazujících na IPRM	Dokončení projektů regenerace v rámci IPRM	Celkové náklady - 12 000 tis. Externí zdroje - IOP Rozpočet města - kofinancování	Počet m ² revitalizovaného veřejného prostranství	1	OMRI, OŽP	
	Regenerace sídliště Bezručova – Riegrova	Celkové náklady - 46 000 tis. Externí zdroje – Program Podpora bydlení (MMR ČR) Rozpočet města - kofinancování	Počet m ² revitalizovaného veřejného prostranství	1	OMRI, OŽP	
	Zhodnocení stavu regenerace sídlištní zástavby a veřejných prostranství	Využití stávajících zdrojů	dokument	1	OMRI	
	Příprava a realizace projektů regenerace sídlišť v návaznosti na hodnocení potřeb	V závislosti na projektu - 50 000 tis. - Externí zdroje – IROP, MMR ČR, OPŽP - Rozpočet města - kofinancování	počet projektů	min. 1	OMRI, OŽP	

PO 3 - UDRŽITELNĚ SE ROZVÍJEJÍCÍ MĚSTO

CÍL 3.1 - PODPOROVAT AKTIVITY ZAMĚŘENÉ JEDNAK NA REGENERACI MĚSTSKÉ PAMÁTKOVÉ REZERVACE A SÍDLIŠŤ MĚSTA NOVÝ JIČÍN A JEDNAK NA ZAJIŠTĚNÍ DOSTATEČNÉ NABÍDKY PLOCH PRO NOVOU BYTOVOU VÝSTAVBU PŘI RESPEKTOVÁNÍ PRINCIPŮ UDRŽITELNÉHO ROZVOJE

Aktivita	Opatření/projekt	Zdroje financování a odhad finanční náročnosti (v Kč)	Indikátor výstupu		Odpovědnost	Spolupráce
			jednotka	cílový stav		
Aktivita 3.1.3 - Podpora startovacího bydlení v závislosti na zhodnocení aktuálních potřeb	Zhodnocení současné metodiky systému startovacího bydlení města Nový Jičín ve vazbě na časovou dobu platnosti „startovací fáze“	Využití stávajících zdrojů	dokument	1	OB, OSV	
	Transformace části bytového fondu města na startovací byty	Využití stávajících zdrojů, návaznost na aktivitu 3.1.1	počet transformovaných startovacích bytů	v závislosti na poptávce a ekonomické efektivitě	OB, OSV	
	Výstavba nového objektu startovacího bydlení s možnou lokalizací na ulici Bohuslava Martinů	Město Nový Jičín je očekávaným iniciátorem opatření. Předpokládána role spočívá v partnerství finančního charakteru podle možností rozpočtu.	počet nově vytvořených startovacích bytů		OB, OMRI	

PO 3 - UDRŽITELNĚ SE ROZVÍJEJÍCÍ MĚSTO

CÍL 3.2 – PODPOROVAT INVESTICE DO ZVYŠOVÁNÍ KVALITY DOPRAVNÍ A TECHNICKÉ INFRASTRUKTURY NA ÚZEMÍ MĚSTA NOVÝ JIČÍN

Aktivita	Opatření/projekt	Zdroje financování a odhad finanční náročnosti (v Kč)	Indikátor výstupu		Odpovědnost	Spolupráce
			jednotka	cílový stav		
Aktivita 3.2.1 - Zlepšování fyzického stavu silnic a chodníků se zohledněním prvků bezpečnosti	Zhodnocení fyzického stavu silnic a chodníků včetně pasportu dopravního značení	Rozpočet města – 50 tis.	dokument	1	OMRI	
	„Silnice - chodníky 2020“ Realizace dílčích projektů zlepšování fyzického stavu silnic a chodníků, s pozorností věnovanou problémům místních částí	Rozpočet města - zachování stávající podpory investic ve výši cca 20 000 tis. ročně Externí zdroje - IROP, SFDI, MSK	délka silnic a chodníků se zlepšeným fyzickým stavem <i>v tom podíl místních částí</i>	maximalizace	OMRI	Správa silnic Moravskoslezského kraje
	„Bezpečně do školy i do školky“ Realizace dílčích projektů zvyšování bezpečnosti silničního provozu	Celkové náklady - 3 000 tis. - Externí zdroje – IROP - Rozpočet města - kofinancování	počet nových bezpečnostních prvků silničního provozu	maximalizace	OMRI	Školská zařízení Policie České republiky
Aktivita 3.2.2 - Rozšiřování možností parkování s preferencí řešení minimalizujících zábor zelených ploch	Zhodnocení možností pro parkování na území města	Využití stávajících zdrojů	dokument	1	OMRI	
	Realizace dílčích projektů rozšiřování možností parkování v souladu s každoročním plánem priorit	Rozpočet města v závislosti na projektu	počet nově vytvořených parkovacích míst plocha zeleně zabraná novými parkovacími místy	maximalizace minimalizace	OMRI	
Aktivita 3.2.3 - Podpora realizace výstavby silnice I/35 Lešná – Palačov (Palačovská spojka)	Podpora města Nový Jičín v rámci jednání s relevantními aktéry	Využití stávajících zdrojů	výstavba	ano	Vedení města	
Aktivita 3.2.4 - Podpora nové výstavby rodinných a bytových domů ve vazbě na vybavenost technickou infrastrukturou	Nástroj na individuální podporu nové výstavby rodinných a bytových domů týkající se vybavení technickou infrastrukturou	Výše finanční podpory na základě metodiky vytvořené OÚPSŘ ve vazbě na typy technické infrastruktury a možností rozpočtu města	počet podpořených žadatelů	do výše celkové alokované částky	OÚPSŘ, OMRI	
	Podpora vytváření ploch vybavených technickou infrastrukturou pro novou výstavbu rodinných a bytových domů	Město Nový Jičín není očekávaným iniciátorem opatření. Předpokládaná role spočívá v partnerství finančního charakteru podle možností rozpočtu.	plocha vybavená technickou infrastrukturou	v závislosti na poptávce a ekonomické efektivitě	OÚPSŘ, OMRI	

PO 3 - UDRŽITELNĚ SE ROZVÍJÍCÍ MĚSTO

CÍL 3.3 – PODPOROVAT UDRŽITELNÉ FORMY DOPRAVY NA ÚZEMÍ MĚSTA NOVÝ JIČÍN

Aktivita	Opatření/projekt	Zdroje financování a odhad finanční náročnosti (v Kč)	Indikátor výstupu		Odpovědnost	Spolupráce
			jednotka	cílový stav		
Aktivita 3.3.1 - Výstavba drážní cyklostezky v trase zrušené železniční trati Nový Jičín – Hostašovice	Výstavba cyklostezky	Celkové náklady - 30 000 tis. - Externí zdroje - ROP MSK, IROP - Rozpočet města - kofinancování	cyklostezka	1	OMRI, OŽP	Svazek obcí Cyklostezka Nový Jičín - Hostašovice
	Realizace pravidelných doprovodných akcí na vybudované cyklostezce	Rozpočet města - 50 tis.	počet akcí	maximalizace	OMRI, NCNJ	Svazek obcí Cyklostezka Nový Jičín - Hostašovice
	Propagace formou zapojení se do projektu „Cykloměsto“	Rozpočet města - 15 tis. ročně	účast	1	OMRI, NCNJ	Svazek obcí Cyklostezka Nový Jičín - Hostašovice
Aktivita 3.3.2 - Aktualizace generelu cyklopropravy s definicí klíčové sítě cyklotras a doprovodných prvků se stanovením priorit realizace	Aktualizace generelu cyklopropravy včetně priorit realizace	Rozpočet města - 20 tis.	dokument	1	OMRI, OD	Organizace aktivní v oblasti cyklopropravy Policie České republiky
	Rozšiřování sítě cyklotras a doprovodných prvků (např. parkovací místa, mobiliář) v souladu se stanovením priorit realizace	V závislosti na projektu - náklady typových projektů 2 až 20 000 tis. - Externí zdroje - IROP, SFDI - Rozpočet města - kofinancování	délka cyklotras	maximalizace	OMRI	
Aktivita 3.3.3 - Zavádění nízkoemisních dopravních prostředků - elektromobily, elektrokolá, nízkoemisní vozidla veřejné dopravy a ICT založených informačních systémů v dopravě	Pořízení nízkoemisních dopravních prostředků a doprovodného vybavení	V závislosti na projektu - náklady typových projektů 20 až 30 000 tis. - Externí zdroje - IROP, OPŽP - Rozpočet města - kofinancování	počet nových nízkoemisních dopravních prostředků	100 % vozového parku	TSM	

PO 3 - UDRŽITELNĚ SE ROZVÍJEJÍCÍ MĚSTO

CÍL 3.4 – PODPOROVAT AKTIVITY KE ZVYŠOVÁNÍ KVALITY ŽIVOTNÍHO PROSTŘEDÍ NA ÚZEMÍ MĚSTA NOVÝ JIČÍN

Aktivita	Opatření/projekt	Zdroje financování a odhad finanční náročnosti (v Kč)	Indikátor výstupu		Odpovědnost	Spolupráce
			jednotka	cílový stav		
Aktivita 3.4.1 - Aktivní účast na integrovaných projektech Moravskoslezského kraje v oblasti zlepšování stavu ovzduší	Podpora projektů realizovaných v návaznosti na integrované projekty Moravskoslezského kraje v oblasti zlepšování stavu ovzduší	Město Nový Jičín není očekávaným iniciátorem projektu. Předpokládaná role spočívá v partnerství nefinančního či finančního charakteru v závislosti na podobě projektu Externí zdroje – OPŽP, IROP	počet projektů	maximalizace	OŽP	
Aktivita 3.4.2 - Snižování energetické náročnosti budov a veřejného osvětlení města	Zpracování energetického auditu a energetické koncepce veřejných budov a veřejného osvětlení	Rozpočet města - 300 tis. Kč	dokument	1	OB, OMRI, OŽP	
	Snižování energetické náročnosti veřejných budov zlepšením jejich tepelně technických konstrukcí a dalších opatření, včetně energetického managementu, úsporného vnitřního osvětlení a aplikace metody EPC	V závislosti na projektu - náklady typových projektů modernizace 5 až 20 000 tis. a revitalizace zahrad v okolí 1 až 3 000 tis. - Externí zdroje - OPŽP - Rozpočet města - kofinancování	energetická náročnost umístění v hodnocení Energetická stopa města	minimalizace nejnižší možné umístění	OB, OMRI, OŽP	
Aktivita 3.4.3 - Zakládání či revitalizace funkčních ploch a prvků sídelní zeleně	Realizace dílčích projektů péče o zeleň v návaznosti na každoročně formulovaný plán priorit	Rozpočet města - zachování výše stávající výše financování péče o zeleň	plocha regenerované zeleně	maximalizace	OŽP	
	Realizace projektu Lesopark Skalky	Celkové náklady - 22 000 tis. - Externí zdroje - OPŽP (07-13) - Rozpočet města - kofinancování	lesopark Skalky	1	OŽP	
	Projekt výsadby izolační zeleně podél komunikací	V závislosti na projektu - náklady typových projektů 2 až 5 000 tis. - Externí zdroje - OPŽP - Rozpočet města - kofinancování	plocha izolační zeleně	maximalizace	OŽP	

PO 3 - UDRŽITELNĚ SE ROZVÍJEJÍCÍ MĚSTO

CÍL 3.4 – PODPOROVAT AKTIVITY KE ZVYŠOVÁNÍ KVALITY ŽIVOTNÍHO PROSTŘEDÍ NA ÚZEMÍ MĚSTA NOVÝ JIČÍN

Aktivita	Opatření/projekt	Zdroje financování a odhad finanční náročnosti (v Kč)	Indikátor výstupu		Odpovědnost	Spolupráce
			jednotka	cílový stav		
Aktivita 3.4.4 - Podpora pro nalezení nového využití pro lokality charakteru brownfields	Vytvoření pasportu lokalit charakteru brownfields	Využití stávajících zdrojů	dokument	1	OMRI	ARR
	Podpora pro nalezení nového využití pro opuštěnou lokalitu Huckelových vil	Město Nový Jičín není očekávaným nositelem projektu. Předpokládaná role spočívá v partnerství nefinančního či finančního charakteru v závislosti na podobě projektu.	plocha lokalit charakteru brownfields	minimalizace	OMRI	ARR Vlastníci brownfields
	Podpora pro nalezení nového využití pro další lokality charakteru brownfields					
Aktivita 3.4.5 - Podpora realizace cílů <i>Plánu odpadového hospodářství na období 2011-2016</i> s následnou aktualizací dokumentu pro další období v návaznosti na hierarchii preferovaných způsobů nakládání s odpady a změny v legislativě	Spolupráce města při naplnění cílů <i>Plánu odpadového hospodářství na období 2011-2016</i>	Rozpočet města - zachování stávající podpory investic ve výši cca 20 000 tis. Externí zdroje - OPŽP	podíl naplněných cílů koncepčního dokumentu	100 %	OŽP	
	Koordinace prací na aktualizaci plánu odpadového hospodářství na období po roce 2016	Využití stávajících zdrojů	aktualizovaný koncepční dokument	1	OŽP	
	Spolupráce města při naplnění cílů plánu odpadového hospodářství po roce 2016	Rozpočet města – 20 000 tis. Externí zdroje - OPŽP	podíl naplněných cílů koncepčního dokumentu	100 %	OŽP	
	Projekt výstavby podzemních kontejnerů ve vhodných lokalitách	V závislosti na projektu - cena 1 kontejneru cca 700 tis. - Externí zdroje – OPŽP - Rozpočet města - kofinancování	počet podzemních kontejnerů	min. 3	OŽP	
Aktivita 3.4.6 - Podpora individuální formy ekologického vytápění a nakládání s odpadními vodami v místních částech	Finanční podpora ekologického vytápění v místní části Kojetín	Rozpočet města - 50 tis. ročně Externí zdroje - OPŽP	počet podpořených osob	min. 2 ročně	OMRI, OŽP, OÚPSŘ	
	Podpora ekologického nakládání s odpadními vodami v místních částech Bludovice, Straník	Rozpočet města - 50 tis. ročně Externí zdroje - OPŽP	počet podpořených osob	min. 2 ročně	OMRI, OŽP, OÚPSŘ	
Aktivita 3.4.7 - Zřízení útulku pro psy	Zajištění projektové přípravy a následné realizace projektu útulku pro psy	Rozpočet města - 5 000 tis.	útulek pro psy	1	OMRI, OŽP	

PRŮŘEZOVÉ CÍLE

CÍL 4.1 – PODPOROVAT ZAPOJOVÁNÍ VEŘEJNOSTI DO AKTIVIT MĚSTA NOVÝ JIČÍN S DŮRAZEM NA TÉMATA MLÁDEŽE A AKTIVNÍHO A ZDRAVÉHO STÁRNUTÍ

Aktivita	Opatření/projekt	Zdroje financování a odhad finanční náročnosti (v Kč)	Indikátor výstupu		Odpovědnost	Spolupráce
			jednotka	cílový stav		
Aktivita 4.1.1 - Podpora projektů aktivního a zdravého stárnutí	Program aktivního a zdravého stárnutí včetně informačních kampaní pro zdravý životní styl a odpovědnost za zdraví	V závislosti na projektu - typový projekt cca 1 500 tis. - Externí zdroje – OPZ - Rozpočet města – kofinancování Návaznost na relevantní aktivit PO1-PO3	počet projektů	min. 1	OMRI	Nemocnice Nový Jičín Zdravotnická komise Neziskové organizace v oblasti zdravého životního stylu
	Každoroční zhodnocení potřebnosti doplnění chybějících odborností lékařů a v případě potřebnosti zavedení motivačního systému zaměřeného na lékaře chybějících odborností	Využití stávajících zdrojů	dokument	1 ročně	Zdravotnická komise	
		podíl uspokojených potřeb z celkového počtu	100 %			
Aktivita 4.1.2 - Podpora zapojování veřejnosti včetně mládeže a seniorů a neziskového sektoru do aktivit na území města	Podpora široké spolupráce škol, školských zařízení, středisek volného času, neziskových organizací a dalších organizací pracujících s dětmi a mladými lidmi v návaznosti na relevantní aktivity PO1-PO3	Návaznost na relevantní aktivity PO1-PO3 Externí zdroje: Erasmus+, IROP	počet projektů	min. 2	OŠKS, OMRI	SVČ Fokus Vzdělávací zařízení Neziskové organizace
	Podpora aktivit mezigenerační komunikace dětí, mladých lidí a seniorů v návaznosti na relevantní aktivity PO1-PO3		počet projektů	min. 1		
	Podpora dobrovolnické činnosti v návaznosti na relevantní aktivity PO1-PO3		počet dobrovolníků	Maximalizace		

PRŮŘEZOVÉ CÍLE

CÍL 4.2 - PODPOROVAT EFEKTIVNÍ ŘÍZENÍ MĚSTA NOVÝ JIČÍN S VYUŽITÍM MODERNÍCH METOD ŘÍZENÍ A ICT TECHNOLOGIÍ

Aktivita	Opatření/projekt	Zdroje financování a odhad finanční náročnosti (v Kč)	Indikátor výstupu		Odpovědnost	Spolupráce
Aktivita 4.2.1 - Zavádění moderních metod řízení města	Projekt zavádění moderních metod řízení města včetně aspektů strategického a komunitního plánování v návaznosti na relevantní aktivity PO1-PO3	V závislosti na projektu - typový projekt cca 3-5 000 tis. - Externí zdroje – OPZ, IROP - Rozpočet města - kofinancování	počet projektů	min. 1	OMRI	
	Členství v Národní síti zdravých měst a zavádění principů místní agendy v praxi	Rozpočet města – 5 tis. v prvním roce členství v Národní síti Zdravých měst	dosažená úroveň místní agendy 21	Kategorie C	OMRI	Neziskové organizace Veřejnost
Aktivita 4.2.2 - Rozvoj lidských zdrojů pracovníků města	Projekt zaměřený na rozvoj kompetencí pracovníků města v návaznosti na relevantní aktivity PO1-PO3	V závislosti na projektu - typový projekt cca 2-5 000 tis. - Externí zdroje – OPZ - Rozpočet města - kofinancování	počet projektů	min. 1	OMRI	

PRŮŘEZOVÉ CÍLE

CÍL 4.3 - PODPOROVAT PROJEKTY NA BÁZI TEMATICKY INTEGROVANÝCH STRATEGIÍ ROZVOJE ÚZEMÍ A SPOLUPRÁCE AKTÉRŮ

Aktivita	Opatření/projekt	Zdroje financování a odhad finanční náročnosti (v Kč)	Indikátor výstupu		Odpovědnost	Spolupráce
			jednotka	cílový stav		
Aktivita 4.3.1 – Spolupráce města na integrované strategii rozvoje MAS Lašsko jako podkladu pro čerpání finančních prostředků na bázi konceptu Leader	Strategický dokument MAS Lašsko	Využití stávajících zdrojů	dokument	1	OMRI, OŽÚ	
	Realizace projektů v rámci MAS Lašsko	Rozpočet MAS Lašsko - v závislosti na schválení strategie	počet projektů	maximalizace	MAS Lašsko	

11. Implementační systém, hodnotící a monitorovací systém

Implementační systém aktualizace *Strategického plánu rozvoje města Nový Jičín pro období 2014-2020* je založen na dvou pilířích:

- První pilíř je spojen s definicí odpovědnosti za realizaci aktivity/projektu/opatření ve střednědobém akčním plánu pro období 2014-2020 (viz kapitola 10).
- Druhý pilíř je spojen s formulací jednoletých akčních plánů v návaznosti na rozpočet města. Prostřednictvím každoročních akčních plánů bude vytvořena vazba mezi cíli a aktivitami aktualizovaného *Strategického plánu rozvoje města Nový Jičín pro období 2014-2020* na straně jedné a položkami rozpočtu na straně druhé. Takto bude zajištěno rozpočtové krytí realizace jednotlivých aktivit *Strategického plánu rozvoje města Nový Jičín pro období 2014-2020*. Tabulka 11-1 uvádí návrh možných atributů položek jednoletých akčních plánů.

Tabulka 11-1: Návrh charakteristik položek obsažených v jednoletých akčních plánech aktualizovaného *Strategického plánu rozvoje města Nový Jičín pro období 2014-2020*

Charakteristika položky
Číslo aktivity - vazba na střednědobý akční plán
Název opatření/projektu
Požadavek na rozpočet s možností dichotomie odpovědí ano-ne
Odhadovaná finanční náročnost realizace opatření/projektu s rozlišením částky požadované z rozpočtu a částky požadované z externích zdrojů, včetně vymezení zdroje externího financování
Časový harmonogram realizace opatření/projektu - termín zahájení, termín ukončení
Odpovědnost za a spolupráce na realizaci opatření/projektu

Formální podoba implementačního systému aktualizace *Strategického plánu rozvoje města Nový Jičín pro období 2014-2020* bude zpracována v podobě interní metodiky Městského úřadu Nový Jičín. Aktualizovaný *Strategický plán rozvoje města Nový Jičín pro období 2014-2020* není neměnný dokument. Jeho aktualizace bude probíhat v návaznosti na podmínky měnících se vnitřních a vnějších podmínek.

Hodnotící a monitorovací systém aktualizace *Strategického plánu rozvoje města Nový Jičín pro období 2014-2020* je definován vzhledem k cílům a aktivitám/opatřením v podobě indikátorů účinku, výsledku a výstupu. Pro indikátory výstupu je hlavním informačním zdrojem navržený implementační systém, který zároveň poskytuje informace o alokovaných finančních částkách. Za klíčovou úroveň hodnotícího a monitorovacího systému jsou však považovány indikátory výsledku a účinku vztažené k cílům. Tabulka 11-2 blíže specifikuje vybrané aspekty nastavení hodnotícího a monitorovacího systému strategie. Obecným cílem je zlepšovat stav definovaných indikátorů v kontextu logicky preferovaného směřování k vyšším (oranžová barva v tabulce 11-2) či nižším (šedá barva v tabulce 11-2) hodnotám.

Tabulka 11-2: Vybrané aspekty hodnotícího a monitorovacího systému aktualizace *Strategického plánu rozvoje města Nový Jičín pro období 2014-2020*; oranžová barva ve sloupci ID zájem zvyšovat hodnoty, šedá barva ve sloupci ID zájem snižovat hodnoty

ID	Indikátor	Území měření	Zdroj informací	Frekvence sledování
Ú-1	Migrační saldo	město	ČSÚ	Ročně
Ú-2	Míra nezaměstnanosti	město nebo mikroregion	MPSV - Úřad práce	Ročně
Ú-3	Počet uchazečů o zaměstnání	město nebo mikroregion	MPSV - Úřad práce	Ročně
1-1	Počet ekonomických subjektů	Město	ČSÚ	Ročně
1-2	Změny počtu výběrového souboru ekonomických subjektů	Město	Město Nový Jičín, návaznost na aktivitu 1.1.2	Tři roky
1-3	Počet vytvořených pracovních míst novými investory	město nebo mikroregion	Město Nový Jičín	Ročně
1-4	Počet umístěných uchazečů o zaměstnání	město	MPSV - Úřad práce	Ročně
1-5	Počet přenocování v hromadných ubytovacích zařízeních	město	ČSÚ	Ročně
2-1	Spokojenost rodičů žáků škol zřizovaných městem Nový Jičín	město	Město Nový Jičín Zřizované školy	Ročně
2-2	Počet nezaměstnaných absolventů středních a vysokých škol	město nebo mikroregion	MPSV - Úřad práce	Ročně
2-3	Podíl naplněných cílů <i>Komunitního plánu rozvoje sociálních služeb a služeb souvisejících ve městě Nový Jičín na léta 2012-2015</i>	město	Město Nový Jičín	Ročně
2-4	Počet trestných činů ve členění podle jednotlivých druhů	město	Policie České republiky	Ročně
2-5	Návštěvnost vybraných sportovních, kulturních a dalších volnočasových zařízení a aktivit	město	Město Nový Jičín	Ročně

Tabulka 11-2: Vybrané aspekty hodnotícího a monitorovacího systému aktualizace *Strategického plánu rozvoje města Nový Jičín pro období 2014-2020*; oranžová barva ve sloupci ID zájem zvyšovat hodnoty, šedá barva ve sloupci ID zájem snižovat hodnoty (pokračování)

ID	Indikátor	Území	Zdroj informací	Frekvence sledování
3-1	Počet obyvatel místní části Nový Jičín	město	Město Nový Jičín	Tři roky
3-2	Počet obyvatel kategorizovaných základních sídelních jednotek podle výsledků Sčítání lidu, domů a bytů	město	ČSÚ	V roce 2021
3-3	Podíl silnic ve špatném technickém stavu	město	Město Nový Jičín návaznost na aktivitu 3.2.1	Tři roky
3-4	Počet obyvatel částí města nenapojených na kanalizaci	město	Město Nový Jičín	Tři roky
3-5	Počet automobilů na vybraných úsecích silniční sítě	město	ŘSD - Sčítání dopravy	Pět let
3-6	Změna celkové plochy zeleně	město	Město Nový Jičín	Ročně
3-7	Podíl vytříděného komunálního odpadu	město	Město Nový Jičín	Ročně
4-1	Průměrný počet osob na veřejných projednáních a vybraných akcích místní agendy 21	město	Město Nový Jičín	Ročně
4-2	Dosažená kategorie místní agendy 21	město	Město Nový Jičín	Ročně
4-3	Existence tematicky integrovaných strategií rozvoje území	území různých prostorových úrovní	Město Nový Jičín	Ročně

Příloha 1 – Populační projekce města Nový Jičín do roku 2020 a 2025

Příloha 1 představuje krátkodobou populační projekci vývoje počtu obyvatel města Nový Jičín do roku 2020 a 2025. Využita je v tomto ohledu tradiční komponentně-kohortní metoda bez zohlednění migrace. Zdrojová data pro výpočet populační projekce zahrnují:

- jednoletou věkovou strukturu obyvatel města Nový Jičín ve členění na muže a ženy pro rok 2012 (zdroj Český statistický úřad)
- úmrtností tabulky pro jednoleté věkové skupiny obyvatel okresu Nový Jičín ve členění na muže a ženy pro období let 2006-2010 (zdroj Český statistický úřad),
- plodnost pětiletých věkových skupin žen ve věku 15-44 let pro Moravskoslezský kraj odvozenou za rok 2011 (zdroj Český statistický úřad).

Tabulka P-1 představuje hlavní závěry projekce, které poukazují jednak na pokles absolutního počtu obyvatel města Nový Jičín a jednak na postupnou intenzifikaci procesu demografického stárnutí. S ohledem na současné vývojové trendy lze však důvodně očekávat, že celý proces bude výrazně intenzivnější s ohledem jednak na dlouhodobě zápornou hodnotu migračního salda města Nový Jičín a jednak na vyšší pravděpodobnost migrace v případě mladších věkových skupin.

Tabulka P-1: Projektovaný počet a podíl obyvatel vybraných věkových kategorií města Nový Jičín v roce 2020; srovnání s rokem 2012

Věková kategorie	Obyvatelstvo v roce 2012		Obyvatelstvo v roce 2020		Obyvatelstvo v roce 2025	
	Počet	Podíl	Počet	Podíl	Počet	Podíl
0-14	3 600	15,2 %	3 653	15,6 %	3 206	14,1 %
15-29	4 321	18,2 %	3 497	15,0 %	3 535	15,5 %
30-44	5 586	23,5 %	5 146	22,0 %	4 509	19,8 %
45-59	4 674	19,7 %	4 880	20,9 %	5 274	23,1 %
60 a více	5 550	23,4 %	6 166	26,4 %	6 271	27,5 %
Celkem	23 731	100,0 %	23 342	100 %	22 795	100 %

Zdroj: vlastní zpracování na základě dat Českého statistického úřadu

Příloha 2 – Město Nový Jičín v hodnocení Město pro byznys

Příloha 2 doplňuje dílčí analýzu Prioritní oblasti 1 o hodnocení postavení města Nový Jičín v hodnocení týdeníku Ekonom s názvem „Město pro byznys“. Cílem tohoto hodnocení je na základě vybraných kritérií vytvořit pořadí měst s ohledem na jejich přívětivost k podnikání. Předmětem hodnocení jsou výsledky z let 2011 a 2012.

Tabulka P-2: Pořadí měst Moravskoslezského kraje v hodnocení „Město pro byznys“ týdeníku Ekonom v letech 2011 a 2012; hodnocení 205 měst správních obvodů ORP

Pořadí	2011	Pořadí	2012
25	Odry	6	Odry
38	Třinec	24	Krnov
48	Opava	77	Opava
64	Krnov	80	Frenštát pod Radhoštěm
65	Frenštát pod Radhoštěm	89	Třinec
108	Ostrava	105	Nový Jičín
115	Hlučín	112	Český Těšín
130	Bruntál	125	Vítkov
135	Bohumín	127	Havířov
139	Bílovec	135	Kopřivnice
143	Frýdek-Místek	136	Bohumín
151	Jablunkov	141	Ostrava
155	Český Těšín	154	Bílovec
157	Vítkov	158	Hlučín
159	Kopřivnice	159	Frýdek-Místek
174	Nový Jičín	169	Frýdlant nad Ostravicí
186	Frýdlant nad Ostravicí	173	Rýmařov
194	Havířov	176	Bruntál
200	Orlová	186	Jablunkov
201	Rýmařov	198	Karviná
202	Kravaře	199	Orlová
205	Karviná	200	Kravaře

Zdroj: internetové stránky projektu „Město pro byznys“

Tabulka P-2 uvádí pořadí měst Moravskoslezského kraje v tomto hodnocení, když poukazuje:

- na postavení města Nový Jičín zhruba v polovině pořadí měst České republiky,
- na významné zlepšení postavení města Nový Jičín v rámci hodnocení let 2011 a 2012 současně s posunem jeho postavení ze skupiny podprůměrných měst Moravskoslezského kraje do skupiny nadprůměrných měst Moravskoslezského kraje.

Zároveň však město Nový Jičín bylo zařazeno až na 20. místo v rámci hodnocení podnikatelského prostředí a posun v pořadí směrem vzhůru je dán 3. místem v pořadí kritérií relevantních k přístupu veřejné správy. Co je příčinou tohoto postavení?

Tabulka P-3: Hodnocení města Nový Jičín vzhledem ke kritériím podnikatelského prostředí – typologie kritérií vzhledem k pořadí města Nový Jičín

Pořadí	Kritérium
1-5	<ul style="list-style-type: none"> - Nezaměstnanost - Studenti v odborném vzdělávání - Znečištění ovzduší
6-11	<ul style="list-style-type: none"> - Změna počtu obyvatel - Podíl podnikatelů, počet firem - Vývoj počtu ekonomických subjektů - Počet lékařů - Vzdálenost k dálnici
12-17	<ul style="list-style-type: none"> - Podíl středních a velkých firem - Konkurence v regionu pohledem podnikatelů - Rozsah a kvalita sítě dodavatelů/poskytovatelů služeb pohledem podnikatelů - Konkurence na pracovním trhu, dostupnost pracovní síly pohledem podnikatelů - Cena vodného a stočného - Ceny bytů - Stabilita krajiny
18-22	<ul style="list-style-type: none"> - Věk nezaměstnaných - Dlouhodobá nezaměstnanost - Dostupnost pozemků a prostor pro podnikání pohledem podnikatelů, ceny stavebních pozemků - Kupní síla spotřebitelů pohledem podnikatelů, průměrný plat - Dopravní dostupnost (silniční a dálniční síť) pohledem podnikatelů - Cena za odvoz odpadu

Zdroj: internetové stránky projektu „Město pro byznys“

Negativně je město Nový Jičín hodnoceno zejména vzhledem k ukazatelům (viz tabulka P-3):

- struktury nezaměstnaných osob,
- dostupnosti pozemků a prostor pro podnikání, včetně ceny stavebních pozemků,
- kupní síly spotřebitelů,
- ceny za odvoz odpadu.

V případě kritérií přístupu veřejné správy se přidává rovněž ukazatel likvidity a výše některých poplatků.

Přes řadu metodických omezení hodnocení lze některé výše uvedené poznatky vnímat jako inspirující pro aktualizaci strategie.