

ZDRAVÍ

Integrace zdravotních hledisek do plánování a rozhodování

MČ Praha 10 dlouhodobě plánuje v rámci procesu Komunitního plánování sociálních a návazných služeb MČ Praha 10. V novém "Strategickém plánu udržitelného rozvoje MČ Praha 10 pro období 2020-2030" je oblast Zdraví řešena v oblasti 5 Zdraví a sport. V "Programovém prohlášení RMČ Praha 10 na volební období 2018-2022" je oblast zdravotní také věnována. Z důvodu omezených možností městské části je především věnována pozornost spolupráce s organizacemi ve zdravotní oblasti, místní nemocnicí, zdravotním střediskem, zdravotnickou školou v oblasti preventivních a osvětových programů.

Tato část auditu je zpracována v dostatečné kvalitě, přehledně a srozumitelně. I přes skutečnost, že MČ nemá Zdravotní plán, prokazuje poměrně kvalitní úroveň systematického plánování a integraci zdravotních hledisek do plánování, a to nejen v oblasti zdravotních služeb, ale i v oblasti podpory zdraví a prevence nemocí, vč. podpory zdravého životního stylu, zdravých životních podmínek, sportu i volnočasových aktivit. Nejdůležitější strategický dokument MČ se taktéž zabývá podporou zdraví a prevencí nemocí.

Systematické plánování dopravních služeb

5.1.1 Dochází k systematickému plánování zdravotních služeb v souvislosti s problémy zdraví obyvatel městské části?

Městská část Praha 10 se tématem zdraví zabývá ve svém strategickém dokumentu "Strategickém plánu udržitelného rozvoje MČ Praha 10 pro období 2020-2030". Oblast Zdraví a sport je ve strategii primárně zaměřena na prevenci. A to prostřednictvím tohoto cíle: Kvalitní informovanost, spolupráce a osvěta v oblasti prevence nemocí a podpory zdraví

Pro naplňování cíle je stanoveno opatření: Spolupracovat s lékaři a dalšími organizacemi v oblasti zdraví

Toto opatření podněcuje ke spolupráci lékaře a další organizace a ve výsledku se zaměřuje na realizaci osvětových kampaní. Smyslem je, aby občané byli dostatečně a kvalitně informováni o službách dostupných v Praze 10 a pečovali o své zdraví.

Dále se Městská část Praha 10 dané problematice věnuje v oblasti samosprávy.

V Programovém prohlášení RMČ Praha 10 na volební období 2018 – 2022 je stanoven závazek: „Budeme podporovat praktické lékaře a specialisty, aby poskytovali služby v co největší šíři a kvalitě ve všech částech Prahy 10.

Dalším orgánem MČ Praha 10, který danou problematiku řeší, je Výbor sociální a zdravotní, který se zabývá všemi tématy, která souvisí s oblastí sociální a zdravotní. Řeší sociální problematiku seniorů, rodin s dětmi a osob se zdravotním postižením. Dále se zabývá hospicovou a paliativní péčí, prevencí a řešením bezdomovectví, prevencí sociálně patologických jevů a problematikou adiktologickou (zejm. prevencí zneužívání návykových látek a závislostí u dětí a mladistvých). Výbor se podílí na řešení koncepce dostupného bydlení. Zabývá se problematikou provozování pohotovostí (LPS a dětská zubní pohotovost).

Spolupracuje na vzniku denního stacionáře pro seniory a nízkoprahového centra pro děti a mládež. Výbor spolupracuje v rámci procesu reformy psychiatrické péče s MHMP a dalšími subjekty, kterých se toto týká. Podílí se na mezioborové spolupráci v rodinné politice, jejímž cílem je vytvořit co nejlepší prostředí pro rodinu na Praze 10. Výbor bude zprostředkovávat spolupráci a komunikaci při rekonstrukci polikliniky Malešice.

Městská část Praha 10 se oblastí zdraví zabývá mj. ve svém strategickém dokumentu [Střednědobý plán rozvoje a udržitelnosti sociálních a návazných služeb na území městské části Praha 10 na období 2017-2020](#).

Tento dokument je pravidelně aktualizován a konzultován v rámci procesu komunitního plánování sociálních a zdravotních služeb, se zástupci vedení MČ Praha 10 a občany, tento dokument je průběžně vyhodnocován.

Ke střednědobému plánu rozvoje existuje prováděcí dokument "[Akční plán městské části Praha 10 na období 2019 - 2020](#)".

- [Strategický plán udržitelného rozvoje MČ Praha 10 pro období 2020 - 2030](#)

Poznámka. MČ Praha 10 systematicky plánuje sociální a návazné služby v rámci komunitního plánování.

Související informace

Referenční ID: 5.1.1 **Hodnocení:** 0 **Datum poslední aktualizace:** 23.lis.2020 20:18 **Odborný garant:** Pavel Petřík **Politický garant:** Michal Kočí **Štítky:** » [Podpora zdraví](#), **Indikátory:** » [Výskyt zhoubných novotvarů \(5.1.C\)](#), Aktuální informace naleznete [zde](#)

Zdraví ve strategiích MČ

5.1.2 Zabývá se městská část zdravím a dopadem na zdraví ve svých strategiích?

Městská část Praha 10 má zpracován strategický dokument "Strategický plán udržitelného rozvoje MČ Praha 10 pro období 2020-2030". Oblast zdraví je v něm zahrnuje pod cílem č. 5, jehož hlavním bodem je informovanost, spolupráce a osvěta v oblasti prevence nemocí a podpory zdraví.

S ohledem na schválení Strategického plánu v květnu 2020, tedy před třemi měsíci, nelze stanovené cíle a opatření po tak krátké době relevantním způsobem vyhodnotit tak, aby toto vyhodnocení mělo vypovídající hodnotu. Započata však byla spolupráce s místní Fakultní nemocnicí Královské Vinohrady, a to v oblasti plánování společných osvětových aktivit v oblasti zdraví (pouliční stany - měření krevního tlaku, hladiny cukru v krvi, kontrola mateřských znamének atd.) V uplynulém období poznamenaném pandemií koronaviru vydávala MČ Praha 10 tzv. desatera, která se týkala mj. i zdravotnické oblasti: např. jak se chránit před onemocněním COVID, co s použitými jednorázovými rouškami, jak posilovat svou imunitu, jak přežít vedro, základy domácího cvičení jógy nebo nejnovější "Zdraví na jedničku" (vizte přílohu).

Oblast zdraví a zdravotních služeb je řešena také v dalších koncepčních materiálech:

- Například v [Programovém prohlášení Rady městské části Praha 10 na volební období 2018 – 2022](#) je stanoven závazek „Budeme podporovat praktické lékaře a specialisty, aby poskytovali služby v co největší šíři a kvalitě ve všech částech Prahy 10.“ Programové prohlášení se průběžně aktualizuje a vyhodnocuje.
- Městská část Praha 10 se oblastí zdraví zabývá ve svém strategickém dokumentu [Střednědobý plán rozvoje a udržitelnosti sociálních a návazných služeb na území městské části Praha 10 na období 2017-2020](#). Tento dokument je pravidelně aktualizován a konzultován v rámci procesu komunitního plánování sociálních a zdravotních služeb, se zástupci vedení MČ Praha 10 a občany, tento dokument je průběžně vyhodnocován.
- [Desatero z Desítky: Zdraví na jedničku](#)

Poznámka. MČ Praha 10 se tématem zdraví věnuje ve svých strategických dokumentech.

Referenční ID: 5.1.2 **Hodnocení:** 0 **Datum poslední aktualizace:** 23.lis.2020 20:17 **Odborný garant:** Pavel Petřík **Politický garant:** Michal Kočí **Štítky:** » Podpora zdraví, » Zdravotní politiky a strategie, **Indikátory:** » Předčasná úmrtnost (ve věku 0-64 let) ze všech příčin u mužů a u žen (5.1.B), Aktuální informace naleznete [zde](#)

Zdravotní plán MČ

5.1.3 Má městská část zpracován přímo Zdravotní plán města nebo jiný dokument podobného zaměření?

V podmínkách MČ Praha 10 k systematickému plánování nedochází. Městská část Praha 10 pro danou problematiku nemá zpracován plán. Podpůrný dokument vydala Hygienická stanice hl. m. Prahy o stavu zdraví obyvatel Prahy.

MČ Praha 10 ale vyvíjí aktivity, které jsou zaměřeny na podporu zdraví a zdravého životního stylu. V budoucna by však ráda zdravotní plán vytvořila v návaznosti na oblast č. 5 Strategického plánu "ZDRAVÁ PRAHA 10 - ZDRAVÍ A SPORT".

Střednědobý plán rozvoje a udržitelnosti sociálních a návazných služeb na území městské části Praha 10 na období 2017-2020

- [Zpráva o zdraví obyvatel Prahy](#)

Poznámka. MČ Praha 10 nemá zpracovaný Zdravotní plán, při plánování vychází ze "Zprávy o zdraví obyvatel hlavního města Prahy" vydané Krajskou hygienickou stanicí hl. m. Praha v roce 2015.

Referenční ID: 5.1.3 **Hodnocení:** 0 **Datum poslední aktualizace:** 23.lis.2020 20:20 **Odborný garant:** Pavel Petřík **Politický garant:** Michal Kočí **Štítky:** » Zdravotní politiky a strategie, » Zdravotní plán, **Indikátory:** » Trend standardizované úmrtnosti ze všech příčin a pro hlavní diagnózy (5.1.A), » Předčasná úmrtnost (ve věku 0-64 let) ze všech příčin u mužů a u žen (5.1.B), Aktuální informace naleznete [zde](#)

Dotační podpora Zdraví 21/Zdraví 2020

5.1.4 Má městská část vlastní dotační program na podporu aktivit Zdraví 2020?

MČ Praha 10 nemá konkrétní dotační program na podporu zdraví, ale zdraví podporuje skrz jiné dotační programy nebo realizaci každoročních kampaní, které jsou koordinovány a financovány z rozpočtu MČ.

Městská část Praha 10 každý rok vyhlašuje grantové řízení. V rámci dotačního programu jsou vyhlášeny také oblasti, zaměřené přímo na zdraví:

- Zdravotně sociální program
- Sociální programy pro seniory a osoby se zdravotním znevýhodněním
- Adiktologické služby

Dotační řízení 2018

Zastupitelstvo MČ Praha 10 schválilo návrh na rozdělení 36,3 milionů korun dotačním řízením na rok 2018. Tyto finanční prostředky byly rozděleny na projekty z oblasti kultury, sportu, mládeže a volného času, sociálních a návazných, zdravotních a adiktologických služeb, školství i ochrany životního prostředí a environmentální výchovy.

Projekty hodnotily odborné pracovní skupiny. Podány byly projekty za necelých 80 milionů Kč. Městská část Praha 10 v roce 2018 podpořila 330 nových projektů a 25 pokračujících víceletých projektů z roku 2017, dohromady za 36,3 milionů Kč.

V oblasti sociálních a návazných, zdravotních a adiktologických služeb bylo podáno 127 žádostí, hodnoceno 123 žádostí, podpořeno 117 projektů v celkové výši 8 793 000 Kč

Dotační řízení 2019

Zastupitelstvo MČ Praha 10 v roce 2019 Praha 10 rozdělení dotace ve výši téměř 32 milionů korun.

Městská část Praha 10 podporuje subjekty působící v oblasti kultury; sportu, mládeže a volného času; sociálních a návazných, zdravotních a adiktologických služeb; školství; ochrany životního prostředí a environmentální výchovy. Na jejich činnost jim v roce 2019 přispěje částkou 31 132 200 Kč. Rozhodla o tom Rada městské části Praha 10 a Zastupitelstvo městské části Praha 10 na svém zasedání dne 25. března 2019.

I v roce 2019 se poskytly finanční prostředky na nové projekty, a to částka 27 593 000 Kč, ale i na závazky plynoucí z pokračujících dvou a víceletých projektů z roku 2017 a 2018 ve výši 3 538 200 Kč.

Úřad městské části obdržel celkem 442 žádostí, ale dle kritérií pro zařazení žádostí do hodnotícího řízení splnilo všechny náležitosti celkem 427 žádostí.

Oblast sociálních a návazných, zdravotních a adiktologických služeb

Celkově bylo podáno 120 žádostí, hodnoceno bylo 114 žádostí s celkovou požadovanou částkou 16 739 217,- Kč. Poskytnutí finančních prostředků z rozpočtu MČ Praha 10 u 111 žádostí s celkovou navrženou částkou 9 098 000,- Kč.

Dalším dotačním programem v na podporu zdravotních služeb je **Dotační program městské části Praha 10 pro oblast paliativní péče**

Účelem dotačního programu je

- a) podpora občanů s trvalým pobytem na území MČ Praha 101, kterým je poskytována paliativní péče ve formě lůžkového nebo mobilního hospice,
- b) podpora poskytovatelů zdravotních služeb, kteří poskytují hospicovou lůžkovou nebo mobilní paliativní péči občanům MČ Praha 10.

Smyslem tohoto dotačního programu, který byl schválen usnesením Rady MČ Praha 10 č. 771 ze dne 5. 10. 2017 je poskytnutí finančních prostředků provozovatelům hospiců, kteří na základě žádosti mohou čerpat dotaci pro občany s trvalým pobytem na území městské části Prahy 10. Tímto dojde ke snížení nákladů pacienta, který využívá výše uvedených služeb. Na základě žádosti poskytovatele je na jednoho občana poskytnuta dotace ve výši 200 Kč na jeden ošetrovací den, v případě, že ze strany poskytovatele, dojde ke snížení platby za služby uživateli paliativní péče, nejvýše však v částce 200 Kč. Výše dotace tak závisí na výši poskytnuté slevy pacientovi max. 400,- Kč. Doba této podpory činí max. 60 kalendářních dnů. Celkově bylo k 30. 6. 2019 vyplaceno 1.121.296 Kč a bylo podpořeno 184 pacientů z městské části Praha 10.

Městská část Praha 10 také poskytuje **individuální podporu provozovatelům zdravotní péče**

- a) Zastupitelstvo MČ Praha 10 schválilo dne 25. 7. 2018 poskytnutí finančních prostředků z rozpočtu městské části Praha 10 ve výši 950 000 Kč Fakultní nemocnici Královské Vinohrady, státní příspěvkové organizaci, IČO: 00064173 se sídlem Šrobárova 1150/50, 100 34 Praha 10, na úhradu nákladů spojených s pracovní pozicí paliativního lékaře na základě žádosti o poskytnutí individuální dotace
- b) Rada MČ Praha 10 schválila dne 12. 9. 2018 poskytnutí finančních prostředků z rozpočtu městské části Praha 10 ve výši 30.000 Kč Fakultní nemocnici Královské Vinohrady, státní příspěvkové organizaci, IČO: 00064173 se sídlem Šrobárova 1150/50, 100 34 Praha 10, na úhradu nákladů spojených se zajištěním supervize pro paliativní tým 1. interní kliniky FNKV na základě žádosti o poskytnutí individuální dotace.

Poznámka. MČ Praha 10 vyhledává dotační programy v oblasti sociálních a návazných, zdravotních a adiktologických služeb.

Související informace

Referenční ID: 5.1.4 **Hodnocení:** 0 **Datum poslední aktualizace:** 23.lis.2020 20:29 **Odborný garant:** Pavel Petřík **Politický garant:** Michal Kočí **Štítky:** » Podpora zdraví, » Dotační programy, **Indikátory:** » Trend standardizované úmrtnosti ze všech příčin a pro hlavní diagnózy (5.1.A), » Předčasná úmrtnost (ve věku 0-64 let) ze všech příčin u mužů a u žen (5.1.B), Aktuální informace naleznete [zde](#)

5.1.5 Plní a vyhodnocuje městská část vybrané cíle Zdraví 2020?

V podmínkách MČ Praha 10 k systematickému plánování naplňování cílů Zdraví 2020 nedochází. Gestorem této problematiky je především hlavní město Praha, která tuto oblast řeší v celopražských podmínkách.

Městská část Praha 10 se dané problematice věnuje v oblasti samosprávy.

Lze však kontaktovat, že již nyní částečně naplňuje MČ svými aktivitami cíle, které byly stanoveny v rámci Akčních plánů pro implementaci Národní strategie Zdraví 2020, a to následující:

AP 1 Podpora pohybové aktivity

V rámci svých samosprávných aktivit MČ realizuje:

Kurzy Nordic Walking Pro širokou veřejnost jsou určeny kurzy Nordic Walking. Výhodou kolektivních lekcí je podpůrná a motivační síla skupiny. Přítomnost certifikovaných trenérů zaručuje výuku a procvičování správné techniky chůze s hůlkami, správné nastavení a zacházení s hůlkami. V roce 2018 bylo realizováno zatím 10 lekcí Nordic Walkingu (k 26. 6. 2018).

Plavání pro seniory

MČ Praha 10 nabízí seniorům starším 60 let bezplatné plavání v plaveckém bazénu sportovního areálu Slavia. Možnost návštěvy plaveckého bazénu ve sportovním areálu Slavia je občanům starším šedesáti let věku umožněna prostřednictvím jednorázové plavanky. Losování o bezplatné plavání v plaveckém bazénu sportovního areálu Slavia bude probíhat jednou za tři měsíce a plavanky budou vydávány vždy na následující tři měsíce dopředu, takže zájemci nebudou muset chodit na losování každý měsíc, ale jen třikrát do roka. V rámci každého losování bude seniorům z městské části Praha 10 rozdáno 1000 kusů plavenek. Držitel plavanky je oprávněn navštívit plavecký stadion Slavia v hodinách určených pro veřejnost v čase, který mu bude vyhovovat.

Jedna plavanka opravňuje držitele k návštěvě plaveckého bazénu na 90 minut.

Rekondiční cvičení pro seniory a senior box

Skupinové rekondiční cvičení pomáhá zlepšit fyzickou kondici a načerpat novou energii. Cvičení pro seniory probíhá pod dohledem zkušeného lektora, který názorně předvádí a napomáhá správnému provádění jednotlivých cviků. Do lekcí jsou zařazeny i různé balanční pomůcky potřebné pro provádění rehabilitačních cviků. Ke cvičení jsou využívány velké gymnastické míče pro rehabilitaci páteře. Dále jsou do programu zařazeny spinální cviky, oscilační pohyby a další metody. V hodině se používají overbally (malé míče), posilovací gumičky, protahovací pásky.

Cvičí se při klidné hudbě, neběhá se a neskáče. Cvičení probíhá ve Sportcentru10, ve Vršovicích třikrát týdně.

Jóga v Malešickém parku Jóga v Malešickém parku probíhá od května do září od 17.30 hodin pro začátečníky a od 18.30 pro pokročilé pod širým nebem, což dodá jógovému cvičení jiný nádech než cvičení ve studiích. V zimních měsících se lekce jógy pořádají v SPŠ Na Třebešíně.

Aktivní desítka

V rámci projektu Aktivní desítka probíhají na území Prahy 10 každý měsíc sportovní turnaje určené nejenom pro závodníky, ale také pro rodiny s dětmi. Na každé akci je domluven doprovodný program.

Letní pobyty seniorů

AP 3 Duševní zdraví

Za důležitou oblast prevence považuje městská část také prevenci sociálního vyloučení. Součástí tohoto tématu je problematika bezdomovectví. Smyslem aktivit v této oblasti je základní pomoc osobám ohroženým sociálním vyloučením z důvodu ztráty bydlení, a tím i ochrana veřejnosti před sociálně patologickými jevy, které jsou s bezdomovectvím spojeny. Součástí prevence je jak spolupráce s Městskou policií, tak s organizacemi, které působí v oblasti snižování rizik spojených s bezdomovectvím a poskytují sociální pomoc lidem bez přístřeší. MČ Praha 10 v současné době podporuje terénní sociální práci s osobami bez přístřeší, která je na území městské části pravidelně zajišťována terénními pracovníky organizace NADĚJE. Vedle sociálního poradenství je osobám bez přístřeší nabízena základní materiální pomoc a pomoc

se zdravotním ošetřením. Prostřednictvím dotačního řízení MČ Praha 10 podporuje i další vybrané organizace, které poskytují cílové skupině služby v terénu.

AP 4 Omezení zdravotně rizikového chování

Prevence nežádoucích sociálních jevů

Městská část Praha 10 se dlouhodobě zaměřuje na prevenci nežádoucích sociálních jevů, a to především aktivitami v oblastech prevence rizikového chování dětí a mládeže, prevence důsledků sociálního vyloučení, prevence kriminality a protidrogové prevence. S cílem vytvořit podmínky pro systematickou a účinnou prevenci rizikového chování dětí a mládeže nechala Městská část Praha 10 v letech 2011 a 2012 zpracovat analýzu trávení volného času neorganizovaných dětí a mládeže na území Prahy 10. Analýza byla provedena přímo v ulicích Prahy 10. Na základě výsledků analýzy byl připraven terénní program pro tuto cílovou skupinu.

Za důležitou oblast prevence považuje městská část také **prevenci sociálního vyloučení**. Součástí tohoto tématu je problematika bezdomečtví. Smyslem aktivit v této oblasti je základní pomoc osobám ohroženým sociálním vyloučením z důvodu ztráty bydlení, a tím i ochrana veřejnosti před sociálně patologickými jevy, které jsou s bezdomečtví spojeny. Součástí prevence je jak spolupráce s Městskou policií, tak s organizacemi, které působí v oblasti snižování rizik spojených s bezdomečtví a poskytují sociální pomoc lidem bez přístřeší. MČ Praha 10 v současné době podporuje terénní sociální práci s osobami bez přístřeší, která je na území městské části pravidelně zajišťována terénními pracovníky organizace NADĚJE. Vedle sociálního poradenství je osobám bez přístřeší nabízena základní materiální pomoc a pomoc se zdravotním ošetřením. Prostřednictvím dotačního řízení MČ Praha 10 podporuje i další vybrané organizace, které poskytují cílové skupině služby v terénu.

V rámci **protidrogové prevence** zajistila MČ Praha 10 terénní program pro uživatele návykových látek. Tento program mírní škody (především zdravotní), které závislost na návykových látkách způsobuje. Smyslem programu je poskytovat sociální poradenství, motivovat uživatele k pozitivním změnám v životním stylu a předcházet zdravotním komplikacím uživatelů návykových látek. Prostřednictvím dotačního řízení MČ Praha 10 podporuje i další služby určené dětem a dospělým ohroženým závislostmi (adiktologická ambulance, Centrum pro rodinu, aj.).

AP 5 Snižování zdravotních rizik ze životního a pracovního prostředí

Životní prostředí je pro městskou část klíčovým pojmem. Průběžně se věnuje projektům: Významné stromy Prahy 10; Dotace na přeměnu vytápění; Sběrný komunálního odpadu; Sběr elektroodpadu; Sběr kovových obalů; Mobilní svoz nebezpečných odpadů; Nádobý na použitý textil; Biodpady a kompostéry; Údržba zeleně - sekání trávy, více informací na tomto odkazu.

Proběhla revitalizace velkých parků: Malinová – Chrpvá, U Vršovického nádraží, Malešický park. Dále byly realizovány významné projekty na podporu méně energeticky náročných budov atd. viz <https://www.praha10.cz/akce-a-projekty/evropske-fondy/realizovane-projekty>

AP 8 Zvýšení kvality, dostupnosti a efektivity následné, dlouhodobé a domácí péče

Městská část Praha 10 prostřednictvím své příspěvkové organizace Centrum sociální a ošetřovatelské pomoci v Praze 10, p. o. CSOP v rámci rozsahu nabízených služeb a počtu jeho klientů je jedním z největších poskytovatelů sociálních služeb na území hlavního města Prahy. Organizace nabízí široké spektrum služeb pro více cílových skupin – rodiny s dětmi (středisko služeb pro děti a rodiče), středisko osobní hygieny (využíváno i osobami bez přístřeší) atd. Hlavní cílovou skupinou, na kterou je organizace zaměřena, jsou senioři, kterým poskytuje zejména tyto uvedené služby: 3 domovy pro seniory; 2 domovy se zvláštním režimem; odlehčovací služby; dům s byty zvláštního určení (140 bytových jednotek); pečovatelská služba; domácí zdravotní péče; půjčovna kompenzačních pomůcek; 5 klubů seniorů a jiné volnočasové aktivity pro seniory (výlety, rekreace, plavání); 2 střediska osobní hygieny. Činnost organizace a nabídka jejích služeb je pozitivně vnímána veřejností a je plně v souladu se Střednědobým plánem rozvoje a udržitelnosti sociálních a návazných služeb na území městské části Praha 10 na období 2017-2020.

Dále městská část Praha 10 zajišťuje následnou dlouhodobou péči, a to prostřednictvím své příspěvkové organizace Léčebna dlouhodobě nemocných Vršovice, p. o. LDN Vršovice poskytuje pacientům následnou dlouhodobou péči, když v objektu je k dispozici celkem 89 lůžek. Organizace stabilně vykazuje obsazenost

lůžek v rozmezí 93 – 98%. O hospitalizaci v LDN Vršovice je mezi pacienty zájem, i přesto, že jsou v LDN vybírány poplatky za nadstandardní ubytovací služby. LDN Vršovice, resp. ředitel se snaží o posílení dobrého jména organizace, a to jak mezi odbornou, tak i laickou veřejností. Pro zlepšení celkové pohody všech klientů i jejich návštěv byly na přiléhajících pozemcích ve vnitrobloku upraveny dvě zahrady, kde jsou opakovaně pořádány kulturní akce a jiné terapeutické aktivity. Zahrady jsou průběžně udržovány.

V městské části Praha 10 došlo ke sjednocení služeb poskytovaných občanům v rámci **lékařské pohotovosti**. A to jak dětským pacientům, tak i dospělým. Veškerá péče o akutně nemocné je soustředěna do Fakultní nemocnice Královské Vinohrady a spadá do systému lékařských pohotovostních služeb zajišťovaných Magistrátem hl. m. Prahy

Dotační program MČ Praha 10 pro oblast paliativní péče Oblast sociálních a návazných, zdravotních a adiktologických služeb

AP 9 Zajištění kvality a bezpečí poskytovaných zdravotních služeb

<U+200B><U+200B> Městská část Praha 10 investuje do zvyšování kvality nabízených zdravotních služeb. Například: - Rekonstrukce Polikliniky Malešice – od ledna 2019 probíhá rekonstrukce objektu polikliniky, jejímž cílem je nabídnout lékařům a pacientům odpovídající moderní zázemí a větší komfort. Rekonstrukce je rozdělena na dvě etapy. V roce 2019 proběhne renovace první poloviny kliniky, v roce 2020 pak druhé. - provoz LDN – objekt LDN byl v roce 2008 zcela moderně zrenovován, čímž bylo vybudováno pracoviště, které má k dispozici moderní vybavení, v objektu je k dispozici celkem 89 lůžek.

AP 12 Rozvoj zdravotní gramotnosti

Zážitkové kurzy První pomoci s Prahou 10

Jedná se o celodenní kurz a účastník se formou zážitku učí jak postupovat při poskytování první pomoci.

Den IZS

Den, při kterém se mohl každý populárně naučnou formou naučit jak se zachovat v náročných životních situacích. V rámci této preventivní osvětové akce proběhlo představení práce a techniky záchranných složek: Policie ČR; Městská policie hl. m. Prahy; Hasičský záchranný sbor hl. m. Prahy; Hasičský záchranný sbor Dopravního podniku hl. m. Prahy; Zdravotnická záchranná služba hl. m. Prahy; BESIP; ZdrSem - kurzy 1. pomoci zážitkem.

Poznámka. MČ Praha 10 vyhodnocuje plnění Střednědobého plánu sociálních a návazných služeb v rámci dvouletých Akčních plánů. Toto komunitní plánování je v MČ na vysoké úrovni. Součástí tohoto plánování je systematická práce s různými cílovými skupinami a organizacemi, které spolupracují s MČ na poskytování odpovídajících služeb.

Související informace

Referenční ID: 5.1.5 **Hodnocení:** 0 **Datum poslední aktualizace:** 06.pro.2020 23:19 **Odborný garant:** Pavel Petřík **Politický garant:** Michal Kočí **Štítky:** » Podpora zdraví, » Zdravotní politiky a strategie, **Indikátory:** » Trend standardizované úmrtnosti ze všech příčin a pro hlavní diagnózy (5.1.A), » Předčasná úmrtnost (ve věku 0-64 let) ze všech příčin u mužů a u žen (5.1.B), » Výskyt zhoubných novotvarů (5.1.C), **Analytické dokumenty:** » Vyhodnocení plnění priorit Střednědobého plánu rozvoje a udržitelnosti sociálních a návazných služeb na území městské části Praha 10 na období 2017-2020 za období 2017-2018, Aktuální informace naleznete [zde](#)

Podpora zdraví a prevence nemocí

MČ Praha 10 dlouhodobě komunitně plánuje sociální, zdravotní a návazné služby. Pořádá mnoho aktivit pro různé věkové skupiny k podpoře zdraví. Spolupracuje s různými organizacemi a spolky v této oblasti. Ve svém "Strategickém plánu udržitelného rozvoje MČ Praha 10 pro období 2020-2030" se této oblasti také věnuje.

- [Strategický plán udržitelného rozvoje MČ Praha 10 pro období 2020-2030](#)

MČ Praha 10 vykazuje výčet značného množství akcí a aktivit, jak v oblasti léčby nemocí a sociální péče, tak i v oblasti ochrany a podpory, prevence nemocí, vytváření a podpory zdravých životních podmínek. MČ při hodnocení auditu spolupracovala, doplnila některé informace, vypořádala se s připomínkami. Audit dostatečně dokládá činnost města a péči, kterou věnuje této oblasti. Situaci hodnotím jako dobrou.

Spolupráce s NNO v oblasti zdraví

5.2.1 Jaká je spolupráce vládních a nevládních organizací v regionu, které se zabývají podporou zdraví, se samosprávou?

Spolupráce MČ Praha 10 v oblasti dané problematiky je na dobré úrovni. Městská část Praha 10 spolupracuje s poskytovateli zdravotní péče a několika úrovních.

- podporuje organizace v rámci grantového řízení, zejména v oblasti Oblast sociálních a návazných, zdravotních a adiktologických služeb. Například v roce 2019 bylo podáno 120 žádostí, hodnoceno 114 žádostí s celkovou požadovanou částkou 16.739.217,- Kč a poskytnuty finanční prostředky z rozpočtu MČ Praha 10 u 111 žádostí s celkovou navrženou částkou 9.098.000,- Kč
- je navázána velmi dobrá spolupráce Fakultní nemocnicí Královské Vinohrady, státní příspěvková organizace, které MČ poskytla významnou finanční podporu, tzv. individuální dotace na rozvoj paliativního týmu v nemocnici I. interní kliniky:
 - 2017 – náklady spojené s pracovní pozicí paliativní zdravotní sestra Schváleno na základě usnesení ZMČ č. 17/20/2017 ze dne 11. 9. 2017 (500.000 Kč)
 - 2018 – náklady spojené s pracovní pozicí paliativní lékař Schváleno na základě usnesení ZMČ č. 22/4/2018 ze dne 25. 7. 2018 (950.000 Kč)
 - 2018 – náklady spojené s činností supervizora. Schváleno na základě usnesení RMČ č. 724 ze dne 12. 9. 2018 (30.000 Kč)
- v rámci dotaçního programu Paliativní péče je navázána úzká spolupráce s poskytovateli mobilní a lůžkové hospicové péče zajišťující služby pro občany městské části Praha 10, a to zejména s Cesta domů, z. ú.; Hospic Štrasburk; Most k domovu, z. ú.; „Soft palm“, spolek; Tři, o. p. s. atd.
- Městská část Praha 10 realizovala ve spolupráci s Centrem paliativní péče, z. ú., konferenci „Spolupráce v paliativní péči“ a to na základě objednávky č. OSO/0827/2018. Konference proběhla dne 19. 9. 2018 a zúčastnilo se jí 118 z 51 organizací – z 16 lékařů, 23 zdravotních sester, 24 sociálních pracovníků, 9 ředitelů organizací a dále koordinátoři služeb, nemocniční kaplan, psychologové, zástupce MZ a několik studentů. Konference byla realizována jako součást komplexního rozvoje paliativní péče v Praze 10. Jejím cílem bylo:
 - umožnit poskytovatelům relevantních zdravotních a sociálních služeb vzájemné seznámení a porozumění možnostem spolupráce,
 - představit strategii rozvoje paliativní péče v Praze 10,
 - zlepšit možnost dostupnosti paliativní péče pro občany Prahy 10, díky propojení služeb, a navázání kontaktů a prohloubení spolupráce s organizacemi. Celá konference se setkala s pozitivním ohlasem naprosté většiny účastníků. Vnímáme, že konference přispěla k navázání neformálních vztahů mezi účastníky a vedla ke sdílení jejich zkušeností v paliativní péči, což bylo z jedním z hlavních cílů.
- MČ Praha 10 dále úzce spolupracuje svými příspěvkovými organizacemi, v oblasti poskytování zdravotních služeb, a to Léčebna dlouhodobě nemocných Vršovice, p. o. a Centrum sociální a ošetrovatelské pomoci v Praze 10, p. o. spolupráce zejména spočívá ve financování provozu těchto organizací, metodickou podporou a prezentováním jejich služeb. LDN je významným poskytovatelem dlouhodobé následné péče, disponuje kapacitou 74 lůžek (42 nadstandardních a 32 standardních). LDN se podílí na osvětové činnosti a propaguje své služby v rámci akcí MČ Praha 10, např. Veletrh sociálních a návazných služeb. V objektu se nachází velká multifunkční místnost, tak na rozloze 95 m2 nabízí možnosti konání přednášek či školení. CSOP je významným poskytovatelem sociálních a návazných služeb na území MČ Praha 10, v rámci tohoto širokého spektra služeb, zajišťuje mj. službu domácí zdravotní péče. CSOP má za tímto účelem uzavřené smlouvy s několika zdravotními pojišťovnami.

- MČ spolupracuje s poskytovateli ambulantní a praktické péče. Praktickým lékařům je pravidelně do jejich ordinací distribuován Katalog sociálních a návazných služeb poskytovaných občanům MČ, lékaři jsou pravidelně zváni na osvětové akce pořádané městskou částí Praha 10. Každoročně taktéž plošně oslovujeme lékaře s informacemi o činnosti odboru sociálního a výzvou ke spolupráci v zájmu jejich pacientů. Rada městské části Praha 10 ve svém Programovém prohlášení na volební období 2018 – 2022 závazek „Budeme podporovat praktické lékaře a specialisty, aby poskytovali služby v co největší šíři a kvalitě ve všech částech Prahy 10.“
- MČ Praha 10 dále úzce spolupracuje s ambulantními specialisty a praktickými lékaři v rámci objektu Polikliniky Malešice, jehož je MČ Praha 10 vlastníkem. V současné době dochází k významné rekonstrukci objektu, jejímž výsledkem bude moderní lékařské pracoviště.
- MČ Praha 10 spolupracuje provozovatelem zdravotnických služeb, Vršovická zdravotní, a. s. která zajišťuje specializované ambulantní pracoviště (chirurgie, ortopedie, kardiologie, interna, rehabilitační zařízení) a lůžkové oddělení následné rehabilitační péče.
- spolupráce s Českým červeným křížem – MČ pravidelně 2x ročně pořádá ve spolupráci s touto organizací slavnostní odpoledne věnované bezpříspěvkovým dárcům krve. V průběhu akce jsou předávány medaile za bezplatné odběry a upomínkové předměty. Slavnostního předávání ocenění bezpříspěvkovým dárcům krve se vždy účastní zástupci vedení MČ Praha 10 a zástupci ČČK.
- MČ Praha 10 řeší spolupráci organizací ve svém strategickém dokumentu “Strategickém plánu udržitelného rozvoje MČ Praha 10 pro období 2020-2030”. Do expertních pracovních skupin, které se podíleli na formulaci strategických cílů a opatření byly zapojeny organizace jak neziskového, tak soukromého sektoru.
- V MČ Praha 10 vznikne Pacientský hub, otevřený prostor pro vzdělávání a diskusi pro širokou veřejnost. Vznikne ve zrekonstruované budově ve Vršovicích a stane se místem pro vzdělávání v oboru zdravotnictví, předávání know-how, sdílení zkušeností, pracovní zázemí pro pacienty a patientské organizace. Na programu budou také diskuse s lékaři a zástupci státní správy, setkávání pacientů a mediků a tématicky zaměřené semináře, konference a osvětové akce.
- V oblasti prevence se MČ Praha 10 věnuje zejména prevencím vzniku rakoviny. V říjnu 2019 se podíleli se společností Tesco na osvětové kampani “Měsíc v růžové” týkající se prevence vzniku rakoviny prsu. Součástí této kampaně bylo i uspořádání edukační besedy vč. ukázky samovyšetřovacích technik pro úřednice (i úředníky) Úřadu MČ Praha 10, a to společně se sdružením Mamma HELP, z.s.
- V květnu 2020 se pak starostka MČ Praha 10 zapojila do kampaně Nadace Hippokrates a Onkounie v rámci Světového dne boje s rakovinou vaječníků.
- Co se týče prevence v koncepcionější rovině, vstoupila MČ Praha 10 do komunikace s místní Fakultní nemocnicí Královské Vinohrady o společných zdravotně-preventivních programech (stany v ulicích na měření tuku, cukru v krvi, krevního tlaku, kontrola mateřských znamének atd.) Bohužel tuto spolupráci plánovanou na květen 2020 významně narušila pandemie koronaviru. I přesto zájem obou stran ale nadále trvá, a jakmile to situace umožní, chystáme se “stanové” kampaně vč. dalšího partnera - společnosti Tesco - spustit v jednotlivých čtvrtích MČ Praha 10.
- Zároveň ale MČ Praha 10 pravidelně každoročně pořádá Dny integrovaného záchranného systému na školním hřišti ZŠ Brigádníků a také zdravotní Kurzy první pomoci pro své občany.
- Strategický plán udržitelného rozvoje MČ Praha 10

Poznámka. Spolupráce všech zainteresovaných je na velice dobré úrovni.

Související informace

Referenční ID: 5.2.1 **Hodnocení:** 0 **Datum poslední aktualizace:** 06.pro.2020 23:25 **Odborný garant:** Pavel Petřík **Politický garant:** Michal Kočí **Štítky:** » Podpora zdraví, » Spolupráce, **Indikátory:** » Nově hlášená **sexuálně přenosná onemocnění (syfilis, kapavka) (5.2.E), » Alimentární onemocnění (salmonelóza,**

Preventivní akce na podporu zdraví

5.2.2 V jakém rozsahu a s jakým ohlasem jsou pořádány preventivní akce zaměřené na podporu zdraví a zdravého životního stylu?

Městská část Praha 10 se dané problematice věnuje v rámci svých samosprávných projektů a dále podporuje osvětové akce prostřednictvím svého dotačního programu. Mezi významné akce zaměřené na podporu zdravého životního stylu patří:

- [Nordic walking](#)
- [Kurzy trénování paměti pro seniory](#)
- Stejně jako v roce 2017 byly i v jarním období 2018 lekce obohaceny o pohybové aktivity směřující k posílení kondice seniorů, každá lekce trvala dvě hodiny, jednu hodinu pohybové aktivity a jednu hodinu trénování paměti. Kurzy jsou seniory velmi oblíbeny, a proto byly realizovány i na podzim 2018.
- [Počítačové kurzy pro seniory](#)
- [Plavání pro seniory](#)
- [Rekondiční cvičení pro seniory a senior box](#)
- [Jóga v Malešickém parku](#)
- Aktivní desítka - v rámci projektu Aktivní desítka probíhají na území Prahy 10 každý měsíc sportovní turnaje určené nejenom pro závodníky, ale také pro rodiny s dětmi. Na každé akci je domluven doprovodný program.
- [Letní pobyty seniorů](#)
- [Zážitkové kurzy první pomoci s Prahou 10](#)
- [Den IZS](#)
- Podpora bezpříspěvkových dárců krve: MČ ve spolupráci s Českým červeným křížem pravidelně 2x ročně pořádá ve spolupráci s touto organizací slavnostní odpoledne věnované bezpříspěvkovým dárcům krve. V průběhu akce jsou předávány medaile za bezplatné odběry a upomínkové předměty. Slavnostního předávání ocenění bezpříspěvkovým dárcům krve se vždy účastní zástupci vedení MČ Praha 10 a zástupci ČČK. - Městská část pořádá akci [Plave celá Desítka](#), což je plavecký maraton pro širokou veřejnost, který se koná v plaveckém bazénu SK Slavia Praha.

Evidencemi o přesném počtu účastníků bohužel MČ (údajně) nedisponuje.

Další Preventivní osvětové akce se taktéž konají v rámci mateřských škol, základních škol a domovů pro seniory provozované zřízenou organizací Centrum sociální a ošetrovatelské pomoci v Praze 10, p. o.

MČ Praha 10 vydává tzv. Desatera, např. o správné hygieně (viz příloha), která propaguje převážně na FB MČ Praha 10.

- [Desatero - hygiena](#)

Poznámka. MČ Praha 10 pořádá mnoho aktivit k podpoře zdraví a zdravého životního stylu.

Související informace

Referenční ID: 5.2.2 **Hodnocení:** 0 **Datum poslední aktualizace:** 06.pro.2020 23:23 **Odborný garant:** [Pavel Petřík](#) **Politický garant:** [Michal Kočí](#) **Štítky:** » [Podpora zdraví](#), » [Zdravý život](#), » [Dotační programy](#), **Indikátory:** » [Kojenecká úmrtnost \(5.2.C\)](#), » [Hospitalizace pro poranění a otravy \(5.2.A\)](#), Aktuální informace naleznete [zde](#)

Podpora aktivit podporujících nekouření

5.2.3 Jaké aktivity na podporu nekouření město podporuje/organizuje?

Na území MČ Praha 10 se od roku 2017 nachází pouze nekuřácké provozovny, jak vyplývá ze zákona č. 65/2017 Sb. V souvislosti se zákazem kouření v restauracích a veřejných prostorách se samozřejmě objevily předvídané problémy v oblasti sousedské soužití. Zejména v posledních letech velmi turisticky vyhledávané ulici Krymská a před zdejšími provozovnami registruje MČ Praha 10 značný nárůst stížností místních obyvatel proti hluku po 22. hodině. Tyto přestupky buďto řeší strážníci Městské policie přímo na místě, nebo dále Oddělení bezpečnostního managementu ÚMČ Praha 10. Jen minimum případů se dostane až do fáze občansko-správního sporu.

MČ Praha 10 tuto otázku komplexně neřeší, avšak realizuje Střednědobý plán rozvoje a udržitelnosti sociálních a návazných služeb na území městské části Praha 10 na období 2017-2020. Mj. je zde terénní program pro děti a mládež, cílem kterého je předcházet sociálně rizikovému chování dětí a mládeže a s tím souvisejícím problémům jako je vandalství, užívání návykových látek a jejich prodej aj. Další aktivitou na území MČ Praha 10 byla při příležitosti Světového dne bez tabáku, který každoročně vyhláší dne 31. 5. Světová zdravotnická organizace jako součást kampaně proti kouření, které dnes v ČR představuje jedno z nejvýznamnějších rizik, v areálu Fakultní nemocnice Královské Vinohrady (dále FNKV) osvětová akce pro širokou veřejnost.

Poznámka. K systematické podpoře nedochází, ale MČ se touto oblastí zabývá v rámci preventivních programů a osvěty.

Související informace

Referenční ID: 5.2.3 **Hodnocení:** 0 **Datum poslední aktualizace:** 23.lis.2020 20:37 **Odborný garant:** Pavel Petřík **Politický garant:** Michal Kočí **Štítky:** » Zákaz kouření, **Indikátory:** » Úmrtí zaviněná alkoholem nebo drogami (5.2.D), Aktuální informace naleznete [zde](#)

Počet hřišť a podpora pohybu dětí

5.2.4 Jaký je počet dětských hřišť a jak městská část podporuje pohybovou aktivitu dětí a mládeže?

V MČ Praha 10 se nachází 77 dětských hřišť, 15 sportovišť pro míčové hry, 22 fitness ploch, 1 cyklopark, 1 volnočasový areál (Gutovka).

Veřejně přístupná dětská hřiště v Praze 10 mají zajištěnou základní správu a údržbu smluvní firmou. Součástí správy hřišť je také pravidelná kontrola technického stavu herního vybavení. Tato kontrola je nastavena tak, aby odpovídala bezpečnostním požadavkům norem, které se danou problematikou zabývají. Jednou týdně se provádí základní vizuální obhlídka, jejímž účelem je zjistit závažnější viditelná poškození, která vznikají běžným provozem nebo záměrným poškozením. Tato obhlídka je ještě doplněna nárazovou kontrolou pracovníků úřadu a zaměstnanců firmy, kteří zajišťují pravidelný úklid hřiště. Samozřejmě je správné, pokud na závady upozorní i samotní uživatelé hřiště, tzn. většinou rodiče malých návštěvníků. Další kontrola je nazývána jako provozní. A probíhá jednou za čtvrt roku. Tato kontrola je již podrobnější a zaměřuje se na prověření funkčnosti a stability herních prvků, především s ohledem na jejich opotřebení. Roční, hlavní, kontrolu již provádí osoba s požadovanou atestací a měla by prověřit celkovou úroveň bezpečnosti herního zařízení. Jejím výsledkem pak může být i doporučení na výměnu herních prvků.

V posledních letech se MČ Praha 10 zaměřuje na obnovu sportovišť pro míčové hry (např. na Vrátkovské, Tuchorazské, Gollově), dále výstavbu workoutových hřišť (např. v Olšínách, Bezručových sadech, Heroldových sadech).

Úpravy herních ploch, zařízení a dětských hřišť se řídí normovými požadavky dle ČSN EN 1176 „Zařízení dětských hřišť“, ČSN EN 1177 „Povrch dětského hřiště tlumící náraz – Stanovení kritické výšky pádu“ a ČSN EN 15312 „Víceúčelová sportovní zařízení s volným přístupem“, z metodiky Státního zdravotního ústavu ČR

„Zásady provozu volných hracích ploch“ CHŽP 35-112/07-110 které podrobně rozvádějí příslušné právní předpisy vztahující se k dané problematice.

Poznámka. Na území MČ Praha 10 se nachází velké množství hřišť pro různé věkové skupiny.

Související informace

Referenční ID: 5.2.4 **Hodnocení:** 0 **Datum poslední aktualizace:** 23.lis.2020 20:56 **Odborný garant:** Petr Uher **Politický garant:** Jana Komrsková **Štítky:** » [Aktivity pro děti](#), » [Hřiště](#), » [Sport a volný čas](#), » [Sport, pohybové aktivity a místní rekreace](#), » [Sportovní hřiště](#), **Indikátory:** » [Výskyt \(prevalence\) diabetu \(5.2.B\)](#), Aktuální informace naleznete [zde](#)

Sportoviště pro dospělé a podpora pohybu obyvatel

5.2.5 Jaký je počet hřišť a dalších prostor pro pohybovou aktivitu dospělých a jak městská část podporuje pohyb a aktivní mobilitu občanů?

Na území MČ Praha 10 se nachází 15 sportovišť pro míčové hry, 22 fitness ploch (senior fitness, statické prvky).

Veřejně přístupná dětská hřiště v Praze 10 mají zajištěnou základní správu a údržbu smluvní firmou. Součástí správy hřišť je také pravidelná kontrola technického stavu herního vybavení.

V posledních letech se MČ zaměřila na obnovu sportovišť pro míčové hry, např. na Vrátkovské, Tuchorazské, Gollově, dále výstavbu workoutových hřišť např. V Olšinách, Bezručových sadech, Heroldových sadech, senior prvků např. v Křenické, Jabloňové, Malešickém parku.

Problematiku hřišť právně ukotvuje norma ČSN EN 15312 „Víceúčelová sportovní zařízení s volným přístupem“ a metodika Státního zdravotního ústavu ČR „Zásady provozu volných hracích ploch“ CHŽP 35-112/07-110, které podrobně rozvádějí příslušné právní předpisy vztahující se k dané problematice.

Zastupitelstvo MČ Praha 10 zřídilo [Výbor pro sport a volnočasové aktivity](#), který v roce 2019 zorganizoval dvě setkání s poskytovateli těchto služeb s cílem síťování, sdílení zkušeností a diskuze nad stálým zkvalitňováním nejen sportovních aktivit.

Poznámka. Občané MČ Praha 10 mají prostor pro své pohybové aktivity jak na veřejných hřištích a sportovištích nebo na školních hřištích, která jsou odpoledne otevřena pro veřejnost, anebo v rámci organizovaného pohybu v místních sokolovnách, sportovních klubech a oddílech.

Související informace

Referenční ID: 5.2.5 **Hodnocení:** 0 **Datum poslední aktualizace:** 23.lis.2020 20:56 **Odborný garant:** Petr Uher **Politický garant:** Jana Komrsková **Štítky:** » [Hřiště](#), » [Sport, pohybové aktivity a místní rekreace](#), » [Zdraví seniorů](#), Aktuální informace naleznete [zde](#)

Podpora aktivního stárnutí

5.2.6 Jak městská část reaguje na demografický vývoj? Jaký je objem a obsah činností zaměřených na aktivní stárnutí? Jak městská část tyto aktivity podporuje?

Městská část Praha 10 se věnuje problematice demografického vývoje soustavně. A reaguje na vzrůstající počet seniorů s trvalým bydlištěm na území MČ Praha 10. MČ se do počtu seniorů řadí mezi obce s největším počtem obyvatel seniorského věku.

Mezi významné aktivity a činnosti patří:

- zabezpečení provozu Centra sociální a ošetřovatelské pomoci v Praze 10, které je příspěvkovou organizací

MČ Praha 10. CSOP v rámci rozsahu nabízených služeb a počtu jeho klientů je jedním z největších poskytovatelů sociálních služeb na území hlavního města Prahy. Organizace nabízí široké spektrum služeb pro více cílových skupin – rodiny s dětmi (středisko služeb pro děti a rodiče), středisko osobní hygieny (využíváno i osobami bez přístřeší) atd. Hlavní cílovou skupinou, na kterou je organizace zaměřena, jsou senioři, kterým poskytuje zejména tyto uvedené služby: 3 domovy pro seniory; 2 domovy se zvláštním režimem; odlehčovací služby; dům s byty zvláštního určení (140 bytových jednotek); pečovatelská služba; domácí zdravotní péče; půjčovna kompenzačních pomůcek; 5 klubů seniorů a jiné volnočasové aktivity pro seniory (výlety, rekreace, plavání); 2 střediska osobní hygieny. - MČ Praha 10 na své náklady vybudovala v letech 2012 – 2013 dvě nové budovy, ve kterých poskytuje pobytové sociální služby, a to:

* objekt U Vršovického nádraží (domov pro seniory s kapacitou 46 lůžek a odlehčovací služba 5 lůžek)

* objekt Vršovický zámeček (domov pro seniory 22 lůžek, domov se zvláštním režimem 41, odlehčovací služba 4)

- městská část se snaží reagovat na poptávku sociálních a návazných služeb tím, že podporuje poskytovatele sociálních služeb působících na Praze 10, formou dotačního řízení. Městská část Praha 10 také podporuje subjekty působící v oblasti kultury; sportu, mládeže a volného času; sociálních a návazných, zdravotních a adiktologických služeb; školství; ochrany životního prostředí a environmentální výchovy. Podrobněji viz 5.1.4. Městská část Praha 10 aktivně spolupracuje s organizacemi, které se zaměřují na aktivní stárnutí seniorů a jejich potřeby.

- v rámci procesu komunitního plánování sociálních služeb je zřízena mj. pracovní skupina Senioři, která detailně sleduje potřeby této cílové skupiny. Jejími členy jsou zástupci občanů, představitelé radnice a zástupci poskytovatelů sociálních služeb. Dále byla zpracována Analýza potřeb občanů ve vazbě k procesu komunitního plánování sociálních a návazných služeb na území MČ Praha 10 – fáze I.

Opatření MČ Praha 10 k naplňování priorit v oblasti sociálních a návazných služeb na období 2019-2020

Vyhodnocení plnění priorit Střednědobého plánu rozvoje a udržitelnosti sociálních a návazných služeb na území městské části Praha 10 na období 2017-2020 za období 2017-2018

Akční plán městské části Praha 10 na období 2019-2020 - prováděcí dokument ke Střednědobému plánu rozvoje a udržitelnosti sociálních a návazných služeb na území městské části Praha 10 na období 2017-2020

Dále městská část Praha 10 realizuje aktivity na podporu aktivního stárnutí a zdravého životního stylu:

- [Nordic walking](#)

- [Kurzy trénování paměti pro seniory](#)

- Stejně jako v roce 2017 byly i v jarním období 2018 lekce obohaceny o pohybové aktivity směřující k posílení kondice seniorů, každá lekce trvala dvě hodiny, jednu hodinu pohybové aktivity a jednu hodinu trénování paměti. Kurzy jsou seniory velmi oblíbeny, a proto byly realizovány i na podzim 2018.

- [Počítačové kurzy pro seniory](#)

- [Plavání pro seniory](#)

- Rekondiční cvičení pro seniory a senior box

- Jóga v Malešickém parku

Letní pobyty seniorů v Krkonoších jsou určeny pro seniory z Prahy 10. Městská část Prahy 10 pořádá pobyt pro seniory Prahy 10 v Horském hotelu na Černé Hoře, Jánské Lázně; Strava: Plná penze, odpolední káva a zákusek; s programem: Procházky, celodenní výlety, tematické přednášky a další aktivity; za zvýhodněnou cenu.

Například v roce 2017, počet zrealizovaných akcí (název akce) a počet seniorů, kteří se zúčastnili akcí MČ Praha 10:

- 1 zahradní slavnost v DS Zvonková – účast: cca 100 seniorů

- 5 koncertů v domovech seniorů u příležitosti Mezinárodního dne seniorů – účast: cca 400 seniorů

- 5 vánočních koncertů v domovech seniorů – účast: cca 400 seniorů

- Květiny pro seniory v DS - 1. jarní den – účast: cca 1.000 seniorů

- PC kurzy pro seniory (jaro + podzim = 11 kurzů) – účast: cca 100 seniorů

- Pobyty seniorů – účast: celkem 150 seniorů
- Kurz Trénování paměti pro seniory (jaro + podzim = 7 kurzů) – účast: cca 100 seniorů
- Finanční gramotnost pro seniory (jaro + podzim = 4 kurzy) – účast: cca 45 seniorů
- Nordic walking: počet účastníků za 25 lekcí byl 500 seniorů (maximální kapacita 40 lidí na lekci, z toho 1 seniorů)
- Plavenky: počet účastníků zapojených do losování plavek činil 1 100 seniorů (v každém losování cca 3 plavenky na seniora)
- Rekondiční cvičení pro seniory: na sportovní aktivitě se účastnilo 1 245 seniorů (maximální kapacita 15 seniorů na lekci)
- Senior – box: na této sportovní aktivitě se účastnilo 630 seniorů (maximální kapacita 15 seniorů na lekci)
- Vánoční balíčky pro seniory v DS: 1 000 ks

Dále MČ Praha 10 pořádá Zážitkové kurzy první pomoci a Den Integrovaného záchranného systému (IZS).

Jednou z priorit MČ Praha 10 je pomoc seniorům setrvat co nejdéle v jejich domácím prostředí. Jedná se o například:

Příspěvek na tísňovou péči:

Občané MČ Praha 10 mohou od roku 2014 žádat o finanční dar, jímž městská část podporuje uživatele sociální služby tísňová péče. Hlavním cílem projektu je podpořit osamělé seniory a osoby se zdravotním postižením, jež mají trvalé bydliště na území MČ Praha 10 a využívají tísňovou péči, a to prostřednictvím registrovaného poskytovatele sociální služby.

Hlavním cílem projektu Úřadu MČ Praha 10 je podpořit osoby znevýhodněné v důsledku vysokého věku, zdravotního postižení, osamělosti a užívající službu tísňové péče od registrovaného poskytovatele sociální služby ve smyslu zákona č. 108/2006 Sb., o sociálních službách.

Na tento projekt je v rozpočtu MČ Prahy 10 na rok 2019 alokováno 200 tis. Kč.

MČ Praha 10 poskytuje finanční dar:

- osobám, které v roce 2019 pořídily zařízení tísňové péče
- osobám, které v roce 2019 užívají službu a hradí její provoz

Poskytování finančních darů se řídí Zásadami, které Rada MČ Praha 10 schválila usnesením č. 473 ze dne 26. 5. 2015.

MČ Praha 10 zajišťuje občanům se sníženou schopností mobility a orientace bezplatnou službu dopravy. Služba je určena zejména držitelům průkazů TP, ZTP nebo ZTP/P s trvalým bydlištěm na území MČ Praha 10.

Pojízdný úřad je určen pro osoby nad 75 let. Na základě objednávky této služby, přijedou zaměstnanci úřadu ke klientovi domů popř. do zdravotnického zařízení, kde s nimi úřední záležitosti vyřídí. Tato služba funguje dlouhodobě a je naším cílem její udržitelnost.

Zajištění provozu pečovatelské služby, která je realizována prostřednictvím Centra sociální a ošetřovatelské pomoci v Praze 10, p. o. V roce 2018 bylo v péči 1481 klientů.

Pečovatelská služba je terénní (vykonávaná v domácnosti klienta) nebo ambulantní (vykonávaná v zařízeních Centra sociální a ošetřovatelské pomoci v Praze 10, p. o.) služba poskytovaná podle zákona o sociálních službách občanům. Pomáhá seniorům, osobám se zdravotním postižením nebo rodinám s dětmi, které potřebují z důvodu nepříznivé sociální situace pravidelnou pomoc jiné fyzické osoby. Cílem pomoci pečovatelské služby je zejména možnost setrvání v domácím prostředí, pomoc k vytvoření psychické a fyzické pohody a umožnit žít život mezi blízkými a přáteli.

Významným poskytovatelem klubových aktivit i jednorázových akcí je Centrum sociální a ošetřovatelské pomoci v Praze 10, p. o., které realizuje v rámci pěti klubů pro seniory jednorázové i klubové aktivity, a to zejména pro seniory. Kluby jsou otevřeny celoročně s výjimkou letních měsíců července a srpna, kdy většina seniorů opouští město. Kluby mohou navštěvovat bezplatně všichni senioři z Prahy 10. Kluby:

- Klub Sámova 7, Vršovice, Praha 10
- Klub Zvonková 6, Záběhlice, Praha 10
- Klub Karpatská 19, Vršovice, Praha 10
- Klub Počernická 64, Malešice, Praha 10
- Klub Na Louži 19, Vršovice, Praha 10

Poznámka. MČ Praha 10 patří mezi nejstarší městské části v Praze. Lidí nad 65 let je skoro 30 tis. (110 tis. obyvatel celkem), průměrný věk 44 let. Z tohoto důvodu se intenzivně věnuje stárnoucí populaci a nabízí pestré aktivity.

Související informace

Referenční ID: 5.2.6 **Hodnocení:** 0 **Datum poslední aktualizace:** 06.pro.2020 23:28 **Odborný garant:** Pavel Petřík **Politický garant:** Michal Kočí **Štítky:** » Demografický vývoj, » Stárnutí obyvatel, **Koncepční a strategické dokumenty:** » Akční plán městské části Praha 10 na rok 2015 - prováděcí dokument ke Střednědobému plánu rozvoje a udržitelnosti sociálních a návazných služeb na území městské části Praha 10 na období 2014-2016, **Analytické dokumenty:** » Analýza potřeb občanů ve vazbě k procesu komunálního plánování sociálních a návazných služeb na území MČ Praha 10, » Vyhodnocení plnění priorit Střednědobého plánu rozvoje a udržitelnosti sociálních a návazných služeb na území městské části Praha 10 na období 2014-2016 za rok 2015, » Vyhodnocení plnění priorit Střednědobého plánu rozvoje a udržitelnosti sociálních a návazných služeb na území městské části Praha 10 na období 2017-2020 za období 2017-2018, Aktuální informace naleznete [zde](#)

Výchova ke zdraví ve školách

5.2.7 Jaký je rozsah aktivit věnovaných výchově ke zdraví a podpoře zdraví dětí a mládeže (mimo povinné výuky v rámci výchovy ke zdraví dle ŠVP)?

V rámci rozpočtu mají školy v UZ finanční prostředky na rozvoj dětí, které využívaly na plavání, bruslení, preventivní aktivity (primární prevence, selektivní prevence apod.), sportovní aktivity, školy v přírodě apod. Z vyúčtování je zřejmé, kolik prostředků na tyto aktivity bylo použito. Kladnou stránkou je pravomoc ředitele školy rozhodnout, na co prostředky prioritně využije, může jednat operativně. Školy zřizované MČ Praha 10 využívají pro pobyt dětí ve školách v přírodě [Horský hotel na Černé hoře](#), který je v majetku MČ Praha 10.

V základních školách v MČ Praha 10 se systematicky přistupuje popularizaci a uvádění do praxe zásad zdravého stravování a životního stylu. [ZŠ Eden](#) je zapojena v programu Škola podporující zdraví. Stala se příkladem pro ostatní v boji proti obezitě a podpoře zdravého životního stylu.

Dále školy využívají aktivit externích organizací, které nabízejí screening řeči, zraku apod., setkání se záchranáři, hasiči, policií; zájmové aktivity dětí realizované ve školách podporující zdravý životní styl.

MČ Praha 10 zaujala úlohu garanta v oblasti zdraví ve školách zejména v souvislosti s proběhlou, resp. stále probíhající pandemií koronaviru, kdy došlo k systematickému šíření osvěty v oblasti hygieny (umývání rukou, správný způsob kýchání) atd. Součástí kampaně MČ je i leták do škol s názvem "Zdraví na jedničku" (v příloze).

Snahou MČ Praha 10 je také dbát na zdravé a vyvážené stravování dětí. Z tohoto důvodu Školní jídelna Praha 10, příspěvková organizace městské části, přibrala do svého týmu profesionálního kuchaře Jiřího Faltýse s praxí v pětihvězdičkovém hotelu ve Švýcarsku, nebo na letní olympiádě v Londýně v roce 2012. Nyní coby manažer kvality stravování pomáhá stálým kuchařům školních jídelen s přípravou pokrmů pro všech 13 základních škol a dbá na aktualizaci výrobních postupů a receptur, na školení personálu či sestavování jídelních lístků. Cílem je zlepšit kulturu stravování žáků a šíření osvěty zdravého stravování.

- ["Pětihvězdičkový" kuchař Prahy 10 v reportáži TV Nova](#)
- [Leták: Zdraví na jedničku](#)

Poznámka. MČ Praha 10 umožňuje dětem z MŠ i ZŠ pobyt v Horském hotelu na Černé hoře, jíž je vlastníkem. MČ zároveň podporuje výchovu ke zdraví finančními příspěvky školám, které dle potřeby tyto služby organizují. Školy se mohou zapojit do programu [Bezpečná cesta do školy](#), který podporuje bezpečné docházení do školy s podporou peší chůze.

Referenční ID: 5.2.7 Hodnocení: 0 Datum poslední aktualizace: 23.lis.2020 20:56 Odborný garant: Pavel Petřík Politický garant: Michal Kočí Štítky: » Zdravý životní styl, Indikátory: » Hospitalizace pro poranění a otravy (5.2.A), Aktuální informace naleznete [zde](#)

Diskuse a průzkumy v oblasti podpory zdraví

5.2.8 Jaká je účast obyvatel v diskusních a dotazníkových šetřeních pořádaných městskou částí ve vztahu k zájmu o zlepšení zdraví?

MČ Praha 10 uskutečnila v roce 2019 dotazníkové šetření v rámci zjištění "Spokojenosti občanů s místním společenstvím" v rámci dotazníku A1 sady ECI. Dotazník byl jeden z podkladů při tvorbě "Strategického plánu udržitelného rozvoje MČ Praha 10 pro období 2020-2030". Z výsledků vyplývá, že z 500 respondentů většina hodnotí svůj zdravotní stav jako velmi dobrý nebo dobrý. Většina respondentů hodnotí kladně způsob života ve vztahu ke svému zdraví.

Jak hodnotíte Váš zdravotní stav

■ Velmi dobrý ■ Dobrý ■ Špatný ■ Velmi špatný

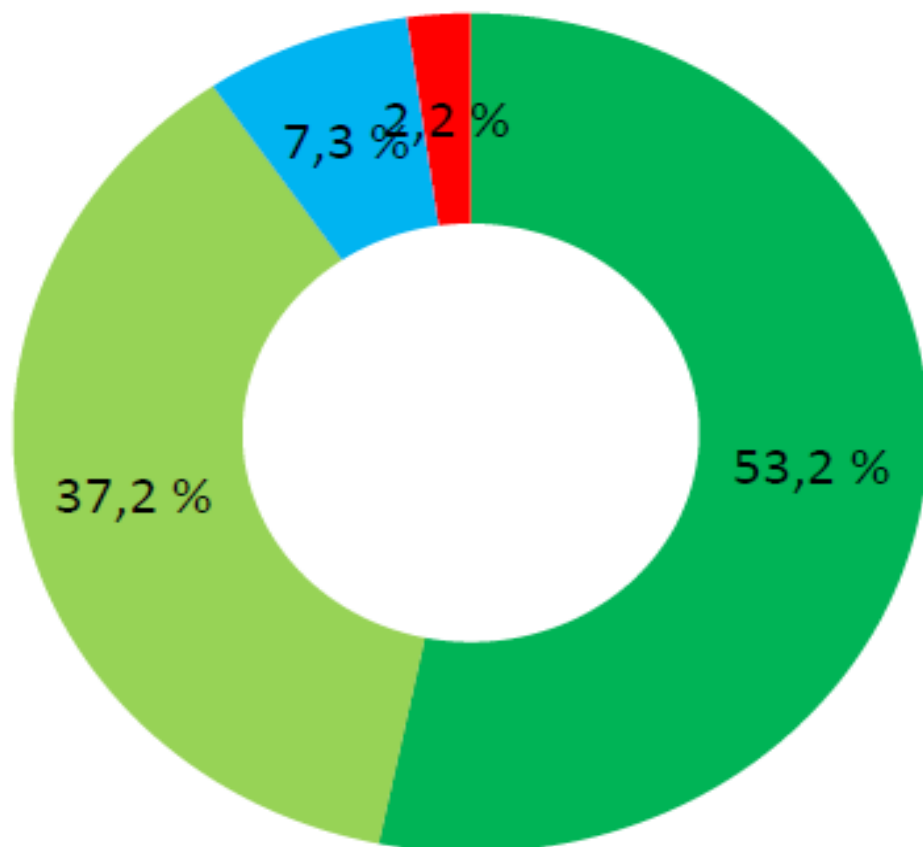

Jak jste spokojen(a) s MČ Praha 10, jako s místem, kde žijete či pracujete? x Zdravotní stav

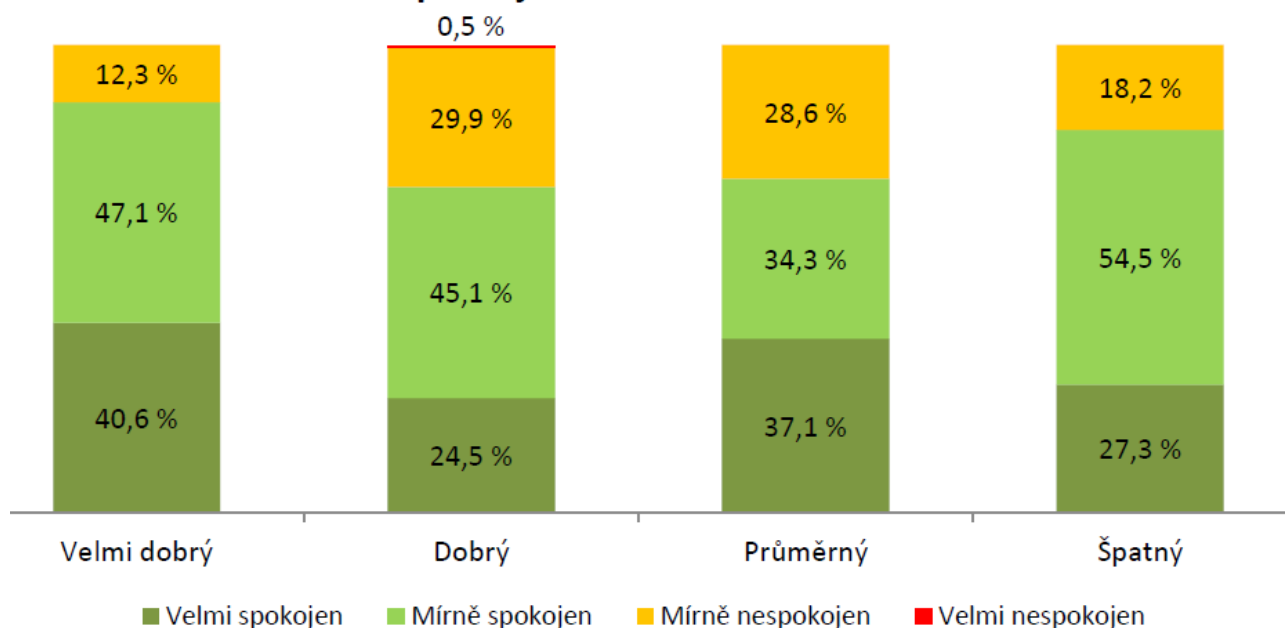

Pouze jeden respondent uvedl, že jeho zdravotní stav je velmi špatný, z toho důvodu nebyla tato možnost zahrnuta do grafu.

Potřeby ve vztahu ke zdraví jsou zjišťovány v procesu Komunitního plánování sociálních a návazných služeb.

- [Dotazníkové šetření A1 ze sady ECI](#)

Poznámka. MČ Praha 10 v roce 2019 zahájila sledování spokojenosti občanů se životem v Praze 10.

Související informace

Referenční ID: 5.2.8 **Hodnocení:** 0 **Datum poslední aktualizace:** 23.lis.2020 20:48 **Odborný garant:** [Pavel Petřík](#) **Politický garant:** [Michal Kočí](#) **Štítky:** » [Podpora zdraví](#), » [Průzkumy](#), **Indikátory:** » [Trend standardizované úmrtnosti ze všech příčin a pro hlavní diagnózy \(5.1.A\)](#), **Koncepční a strategické dokumenty:** » [Střednědobý plán rozvoje a udržitelnosti sociálních a návazných služeb na území MČ Praha 10 na období 2017-2020](#), Aktuální informace naleznete [zde](#)

Informování občanů o možnostech zapojení

5.2.9 Jakým způsobem je zajištěna výzva obyvatelům městské části účastnit se diskusních jednání (diskusní fóra na webových stránkách města aj. systémy)?

Městská část Praha 10 má pro **sociální a zdravotní oblast** zřízen samostatný [webový portál](#), ve kterém je mnoho informací. Tento portál je hojně využíván, ročně je položeno cca 100 dotazů ze sociální a zdravotní oblasti. Výzva k zapojení do činnosti pracovních skupin v rámci plánování sociálních a návazných služeb je stále opakovaně zveřejňována na webovém portálu a zároveň v informačních tiskovinách Odboru sociálního.

[Strategie pro Desítku](#)

[Občané](#) mají možnost zapojit se do anket, průzkumů, získávají informace o "Strategickém plánu udržitelného rozvoje MČ Praha 10 pro období 2020-2030" a informace o veřejných projednáních, participačních setkáních.

Mobilní rozhlas

Tato aplikace je využívána pro zasílání SMS zpráv občanům s důležitými informacemi.

WEB MČ Praha 10

Občané zde naleznou všechny potřebné informace.

FB MČ Praha 10

Pozvánky na akce a participační setkání, vzájemná diskuze.

Veřejné prostory

Pozvánky na výstavy a participační setkání v oblasti revitalizace veřejného prostoru MČ Praha 10.

Moje stopa

Zapojení občanů do participativního rozpočtu, v roce 2020 již 5. ročník.

Časopis Desítka

Měsíčník vydávaný MČ Praha 10 a zdarma distribuovaný do všech domovních schránek v nákladu 75 000 výtisků.

Otevřené hodiny radních

Občané mají možnost každé čtvrtletí přijít za jakýmkoliv členem Rady MČ Praha 10 a dozvědět se, co ho zajímá.

Dále jsou využívány emaily občanů k osobním pozvánkám. Tyto emaily jsou při splnění podmínek GDPR shromažďovány pro tyto účely v oddělení strategického rozvoje a participace z Kanceláře starostky ÚMČ Praha 10.

ÚMČ Praha 10 zaměstnává grafičku, která vyhotovuje letáky pro veřejnost k informování, vytištění a k propagaci, např. pro oblast třídění nebo předcházení odpadů, jak dodržovat správnou hygienu, jak se chovat v teplých dnech, jak spořit elektřinu a vodu.

- Desítka pomáhá

Poznámka. MČ Praha 10 využívá různé možnosti k předání informace občanům o pořádání veřejných projednání, kulatých stolů, diskuzí nebo informace kam se obrátit a jak postupovat.

Související informace

Referenční ID: 5.2.9 **Hodnocení:** 0 **Datum poslední aktualizace:** 23.lis.2020 20:56 **Odborný garant:** Pavel Petřík **Politický garant:** Michal Kočí **Štítky:** » Komunikace mezi veřejnou správou, občany a dalšími subjekty (participace), **Indikátory:** » Trend standardizované úmrtnosti ze všech příčin a pro hlavní diagnózy (5.1.A), Aktuální informace naleznete zde

Další indikátory k tématu

5.2.10 Další indikátory k tématu

MČ Praha 10 je zapojena do asociace Národní síť Zdravých měst ČR, kde sdílí zkušenosti a předává si příklady dobré praxe na tzv. školách NSZM (3 x ročně), na tematických seminářích nebo na výroční konferenci. Zároveň čerpáme příklady k realizaci z databáze NSZM, např. Zdravotní plány, Dobrá praxe.

Poznámka. Zaměstnanci ÚMČ Praha 10 se systematicky neúčastní vzdělávání v oblasti zdraví. Při potřebě zjištění dobré praxe využívám databázi NSZM ČR.

Referenční ID: Hodnocení: 0 **Datum poslední aktualizace:** 23.lis.2020 20:56 **Odborný garant:** [Pavel Petřík](#)
Politický garant: [Michal Kočí](#) **Štítky:** » [Podpora zdraví](#), **Indikátory:** » [Nová onemocnění hepatitidou typu A, B, C \(5.2.G\)](#), Aktuální informace naleznete [zde](#)

Zdraví obyvatel

MČ Praha 10 nemá dostupná data pro svoji městskou část, proto vycházíme převážně ze Zdravotnické ročenky ČR, Zprávy o stavu zdraví obyvatel vydané Hygienickou stanicí hl. m. Praha. Úroveň vnímání zdraví obyvatel MČ Praha 10 bylo zjišťováno v rámci dotazníkového šetření indikátoru A1 ze sady ECI.

V této části auditu se zřetelně ukazuje, že je nezbytné, aby analýzu a hodnocení ukazatelů zdravotního stavu a jejich vývoje provádělo město (MČ) min. ve spolupráci s odborníky nebo, aby odborníci, kteří dané problematice rozumějí a zabývají se jí, tuto analýzu a odpovědi pro MČ (město) přímo připravili. Některé návodné otázky nejsou vyhodnoceny správně, např. incidence zhoubných nádorů (nadprůměrné počty u obou pohlaví ve srovnání s ČR?), sexuální přenosné nákazy (kde jsou hodnoceny absolutní počty případů, ne incidence) nebo salmonelózy (kde jsou hodnoceny pouze 3 roky), případně výskyt infekčních hepatitid atd. U předčasné úmrtnosti je víceméně nesprávně hodnocena naděje na dožití atd. U všech ukazatelů zdraví jsou přitom v portálu ÚZIS k dispozici data min. za 15-ti leté období. Oblast 5.3 je nejslabší stránkou auditu, vykazuje neúplné a nepřesné interpretace a závěry. Je také škoda, že zpracovatel této části auditu nevyužil grafické ukazatele. U některých odpovědích chybí porovnání s celorepublikovým průměrem. V interpretaci ukazatelů je důležité porovnávat standardizovaná, nebo alespoň přepočtená, data, ne pouze absolutní data.

Střední délka života

5.3.1 Jak se vyvíjí střední délka života obyvatel při narození a v 65ti letech?

Data o vývoji střední délky života občanů MČ Praha 10 při narození a v 65 letech života bohužel nejsou na Portálu zdravotnických ukazatelů ÚZIS dostupná. Český statistický úřad sleduje vývoj je pouze za hl. m. Prahu jako celek.

Vývoj střední délky života (naděje dožití) v hl. m. Praze v letech 2003-2019 (zdroj: ČSÚ)

období	Muži při narození	Muži ve věku 65 let	Ženy při narození	Ženy ve věku 65 let
2003–2007	74,9	15,6	80,3	18,5
2004–2008	75,4	15,8	80,6	18,8
2005–2009	75,8	16,1	80,8	19,0
2006–2010	76,0	16,2	81,1	19,2
2007–2011	76,2	16,3	81,3	19,4
2008–2012	76,5	16,4	81,5	19,5
2009–2013	76,7	16,5	81,8	19,6
2010–2014	77,0	16,7	82,0	19,8
2011–2015	77,2	16,8	82,2	19,9
2012–2016	77,5	16,9	82,3	20,0
2013–2017	77,7	17,0	82,5	20,1
2014–2018	77,9	17,1	82,7	20,1
2015–2019	78,1	17,2	82,9	20,3

Poznámka. MČ Praha 10 má okolo 110 tis. obyvatel, z nichž dle [socio-demografické studie](#) tvoří cca 25 tisíc obyvatel senioři nad 65 let. MČ Praha 10 tak patří k jedné z nejstarších městských částí. Střední délka života v hl. m. Praze se však obecně prodlužuje.

Související informace

Referenční ID: 5.3.1 **Hodnocení:** 0 **Datum poslední aktualizace:** 23.lis.2020 22:53 **Odborný garant:** Pavel Petřík **Politický garant:** Michal Kočí **Štítky:** » [Demografický vývoj](#), » [Stárnutí obyvatel](#), **Indikátory:** » [Léčení alergií a astmatici \(prevalence\) \(5.3.A\)](#), Aktuální informace naleznete [zde](#)

Incidence zhoubných novotvarů

5.3.2 Došlo ke snížení celkové incidence zhoubných novotvarů (bez dg. C44)?

Data o vývoji incidence zhoubných novotvarů jsou na Portálu zdravotnických ukazatelů ÚZIS opět dostupná pouze pro hl. město jako celek. Evidence však na rozdíl od mnoha ostatních diagnóz sahá i mnoho let zpětně.

Z údajů Portálu zdravotnických ukazatelů ÚZIS je patrné, že ke snížení celkové incidence za 10 let (v rozmezí roků 2007-2017) v hl. m. Praze nedošlo, stále se pohybuje kolem hodnoty 450. Hlavní město Praha však ve srovnání s celou ČR vykazuje nadprůměrné počty onemocnění u obou pohlaví a v Praze je tak druhou nejčastější příčinou úmrtí.

Roky	Stand.incidence ZN,bez C44 (evr.stand.)-M+Ž
2007	441,3
2008	441,0
2009	457,3
2010	460,6
2011	461,8
2012	451,7
2013	459,8
2014	464,2
2015	460,7
2016	448,3
2017	434,7

Poznámka. MČ Praha 10 nemá údaje o svých občanech ohledně výskytu této nemoci. Obecně je tato nemoc v Praze řazena mezi nejčastější.

Související informace

Referenční ID: 5.3.2 **Hodnocení:** 0 **Datum poslední aktualizace:** 23.lis.2020 21:04 **Odborný garant:** Pavel Petřík **Politický garant:** Michal Kočí **Štítky:** » [Monitorování bezpečnosti a ochrany zdraví](#), » [Veřejné zdraví](#), **Indikátory:** » [Podpora zaměstnanosti, podnikání a diverzifikace struktury místní ekonomiky \(5.3.D\)](#), Aktuální informace naleznete [zde](#)

Výskyt sexuálně přenosných chorob

5.3.3 Došlo ke snížení případů výskytu syfilis, kapavky a dalších sexuálně přenosných nemocí?

Portál zdravotnických ukazatelů NZIS poskytuje data pouze za hl. m. Prahu jako celek, nikoliv za jednotlivé městské části. Za uplynulých 10 let můžeme vidět, že absolutní počty hlášených případů syfilis oscilují stabilně kolem 300 případů. Naopak u tzv. gonokokových infekcí vidíme od roku 2013 rapidní nárůst o zhruba polovinu. Hlavní město jakožto metropole je dlouhodobě na špici pohlavně přenosných nemocí v rámci celé ČR.

Roky	Hlášená-Gonokoková infekce-abs.	Hlášený-Syfilis-abs.
2008	221	287
2009	259	387
2010	293	336
2011	262	229
2012	399	251
2013	536	209
2014	487	242
2015	465	278
2016	491	245
2017	512	282
2018	531	321

Poznámka. MČ Praha 10 nemá údaje o svých občanech ohledně výskytu této nemoci. Obecně je však výskyt sexuálně přenosných nemocí za celé hl. město Prahu podrobně sledován.

Související informace

Referenční ID: 5.3.3 **Hodnocení:** 0 **Datum poslední aktualizace:** 23.lis.2020 21:07 **Odborný garant:** Pavel Petřík **Politický garant:** Michal Kočí **Štítky:** » Podpora zdraví, » Monitorování zdraví, **Indikátory:** » Příklad dobré praxe (spolupráce s místními podniky) (5.3.1), Aktuální informace naleznete [zde](#)

Výskyt alimentárních chorob

5.3.4 Došlo ke snížení výskytu alimentárních nemocí (salmonelózy, kamylobakterií)?

Tato problematika je sledována na úrovni krajů, tedy i pro hl. m. Prahu jako celek a celou republiku, ne na úrovni jednotlivých městských částí. V ČR patří salmonelóza i kamylobakteriíza mezi povinně hlášená onemocnění podle vyhlášky MZ ČR č. 473/2008 Sb.

V případě salmonelózy došlo v průběhu let zcela jistě k rapidnímu snížení výskytu až 2,5x. Naopak v případě kamylobakteriízy jsou evidovány výskyty na podobné úrovni již od roku 2006 (vyjma několik málo let, kdy počet klesl max. o čtvrtinu). Z údajů poskytnutých Hygienickou stanicí hlavního města Prahy bylo zjištěno, že nemocnost obyvatel u salmonel a kamylobakterií je ovlivněna počtem zdrojů nálezů v drůbežích chovech a bývá častější v letních měsících.

Pro ilustraci vývoje těchto typů onemocnění použijeme roky 2006, 2011 a 2018.

Rok	Absolutní počty salmonelóz u obyvatel v Praze	Absolutní počty kampylobakterióz u obyvatel v Praze
2006	2125	2105
2011	703	1860
2018	821	1921

Poznámka. MČ Praha 10 nemá údaje o svých občanech ohledně výskytu těchto nemocí.

Související informace

Referenční ID: 5.3.4 **Hodnocení:** 0 **Datum poslední aktualizace:** 23.lis.2020 21:11 **Odborný garant:** Pavel Petřík **Politický garant:** Michal Kočí **Štítky:** » Podpora zdraví, » Monitorování zdraví, **Indikátory:** » Podpora místní turistiky (5.3.J), Aktuální informace naleznete [zde](#)

Výskyt virové hepatitidy

5.3.5 Došlo ke snížení výskytu virové hepatitidy typu A? B? C? Byl nalezen zdroj?

MČ Praha 10 tuto problematiku odděleně nesleduje. Z veřejně dostupných zdrojů v ČR lze konstatovat, výskyt virových hepatitid v hl. m. Praze se pohybuje v posledních několika letech vesměs na podobné úrovni. Markantní výchylka je dle níže uvedeného grafu patrná pouze u typu A, kdy v roce 2011 se číslo pohybovalo v řádu jednotek nemocných, v roce 2014 číslo vyskočilo na téměř 250 případů, ale již o roku později kleslo zpět více než o polovinu - na cca 75 případů.

Obrázek 1: Výskyt virové hepatitidy A, B a C v hlavním městě Praze (počet případů) v letech 2011 – 2015

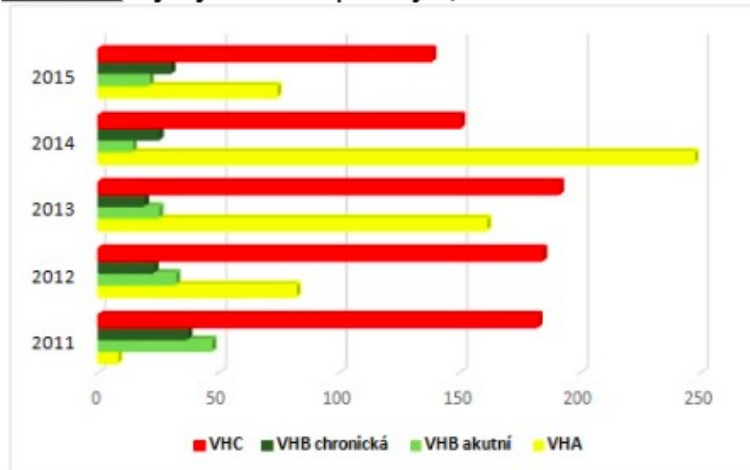

Zdroj: EPIDAT, Hygienická stanice hl. m. Prahy, 2016

Tabulku pro ilustraci doplníme čísly z let 2017 a 2018 poskytnutými od Hygienické stanice hl.m. Prahy za celé hlavní město Prahu.

Typ virové hepatitidy	2017	2018
VHA	56	16
VHB	18	14
VHC	24	22

Z veřejně dostupných zdrojů jsme zjistili počet hlášených výskytů pouze na MČ Praha 10 v letech 2015 až 2017. Pro ilustraci: v roce 2015 bylo v celém hl. m. Praze hlášeno 75 případů VHA a asi 20 případů VHB. Z

tabulky níže vztažené pouze na MČ Prahu 10 vyplývá, že Praha 10 představuje cca jednu desetinu případů, což s ohledem na vysoký počet obyvatel (po nejlidnatější MČ Praze 4) lze hodnotit jako spíše lepší číslo.

Počet hlášených infekčních nemocí (hepatitida) – absolutně (zdroj: ÚZIS ČR)

Rok	Akutní hepatitida A	Akutní hepatitida B	Ostatní virové hepatitidy	Celkem
2015	9	2	20	31
2016	4	3	31	38
2017	6	1	38	45

Z údajů poskytnutých Hygienickou stanicí hlavního města Prahy se zdroj nákazy pro většinu nemocných se nepodařilo objasnit, část onemocnění byla zavlečena ze zahraničí (Slovensko, Chorvatsko, Itálie, Egypt a další dovolenkové destinace).

Ve školních zařízeních MČ Praha 10 probíhají osvětové a preventivní akce. U virové hepatitidy B se dlouhodobě daří udržovat nízkou nemocnost díky dobré proočkovanosti obyvatel. Hrozbu spatřujeme v komunitě bezdomovců a u uživatelů drog aplikovaných injekčně.

Poznámka. Ukazatel výskytu onemocnění v MČ Praha 10 není sledován, jelikož se evidují a monitorují jen data na úrovni celé Prahy. Není prováděna evidence dle městských částí.

Související informace

Referenční ID: 5.3.5 **Hodnocení:** 0 **Datum poslední aktualizace:** 21.pro.2020 22:02 **Odborný garant:** Pavel Petřík **Politický garant:** Michal Kočí **Štítky:** » Podpora zdraví, » Monitorování zdraví, **Indikátory:** » Počet ubytovaných hostů (rezidenti a nerezidenti) (5.3.K), Aktuální informace naleznete [zde](#)

Počet případů hospitalizace pro úrazy a otravy

5.3.6 Došlo ke snížení případů hospitalizace pro úrazy a otravy? Celkem a podle příčiny.

MČ Praha 10 tuto problematiku odděleně nesleduje, jelikož to náleží krajským úřadům, resp. HMP. Ústav zdravotnických informací a statistiky bohužel eviduje data pro hlavní město Prahu pouze za čtyři roky (2014–2017). Z nich vyplývá oscilace počtu ukončených případů hospitalizace z důvodu úrazu, otravy a vnějších příčin.

Rok	Počet
2014	19 051
2015	17 880
2016	18 788
2017	18 887

Z dostupných veřejných zdrojů jsme porovnali stavy sledovaných hodnot. Z databáze ÚZIS byly zjištěny následující údaje:

Případy hospitalizace v nemocnicích akutní péče – Praha (zdroj: ÚZIS ČR)

Skupiny diagnóz	2015	2016	2017
Nitrolební poranění (S06)	2 005	2 065	1 797
Ostatní poranění hlavy (S00–S05, S07–S09)	993	1 027	952
Zlomenina lokte a předloktí (S52)	1 058	1 150	1 208
Zlomenina kosti stehenní (S72)	1 959	2 012	1 910

Skupiny diagnóz	2015	2016	2017
Zlomenina bérce, včetně kotníku (S82)	995	1 140	1 241
Ostatní poranění (S10–S51, S53–S71, S73–S81, S83–T14, T79)	4 672	5 058	4 942
Popáleniny a poleptání (T20–T32)	232	228	165
Otrava léky, léčivý, návykovými a biologickými látkami a toxické účinky látek převážně mimo (T36–T65)	543	501	530
Následky poranění, otravy a jiných následků vnějších příčin (T90–T98)	383	353	397
Celkem	12 840	13 534	13 142

Z výše uvedeného je zřejmé, že sledované ukazatele jsou v rovnováze, za rok 2016 došlo k mírnému poklesu sledovaných ukazatelů, avšak v roce 2017 došlo k jejich navýšení.

Více informací lze nalézt na portále UZIS – [případy hospitalizace v nemocnicích akutní péče podle věku a skupin diagnóz ISHMT](#) .

Poznámka. MČ Praha 10 nemá údaje o svých občanech ohledně počtu hospitalizací.

Související informace

Referenční ID: 5.3.6 **Hodnocení:** 0 **Datum poslední aktualizace:** 21.pro.2020 22:05 **Odborný garant:** Pavel Petřík **Politický garant:** Michal Kočí **Štítky:** » Podpora zdraví, » Monitorování zdraví, **Indikátory:** » Počet podnikatelských subjektů (5.3.E), Aktuální informace naleznete [zde](#)

Celková úmrtnost, kojenecká úmrtnost, úmrtnost v důsledku úrazů

5.3.7 Došlo ke snížení celkové úmrtnosti? Jaká je kojenecká úmrtnost, úmrtnost způsobena úrazy?

Městská část tyto údaje nezpracovává a samostatně nesleduje. Na zpracování této problematiky se podílí ÚZIS ČR a ČSÚ. Oficiální statistika úmrtí pak vzniká na ČSÚ.¹ Vývoj počtu zemřelých je v dlouhodobém hodnocení na nižších hodnotách v hl. m. Praze. Jedná se o souvislost s hodnotami naděje dožití v daném regionu. Pro Prahu 10 jsou zvoleny ilustrativní tabulky. Pokud porovnáme konečná čísla, lze konstatovat, že v časovém horizontu došlo za poslední desetiletí k minimálnímu celkovému poklesu obyvatel Prahy 10 z 111 685 v roce 2008 na 109 955 obyvatel v roce 2018. Zemřelých v roce 2008 bylo 1468 a v roce 2018 jich bylo 1375.

V posledních letech se celkově počet úmrtí drží na stejné úrovni (pokles mezi lety 2008 – 2018 93 úmrtí) i s ohledem na klesající počet obyvatel ve stejném období (méně o 1730 občanů).

Pohyb obyvatel v Městské části Praha 10 ((zdroj: ČSÚ)

Rok	2001	2002	2003	2004	2005	2006	2007	2008	2009	2010
Stav obyvatel k 31. 12.	107 713	106 962	107 038	107 317	107 989	108 609	110 516	111 685	111 048	110 971
Zemřelí celkem	1 614	1 642	1 708	1 570	1 530	1 583	1 432	1 468	1 505	1 497

Počet obyvatel v kraji hl. m. Praha podle 22 správních obvodů v 1. až 4. čtvrtletí 2018

Stav na počátku období 1. ledna 2018 (zdroj: ČSÚ)

Celkem	Muži	Ženy
109 790	52 109	57 681

Střední stav obyvatelstva (zdroj: ČSÚ)

Celkem	Muži	Ženy
109 800	52 192	57 608

Stav na konci období 31. prosince 2018 (zdroj: ČSÚ)

Celkem	Muži	Ženy
109 955	52 271	57 684

Kojenecká úmrtnost

Údaje o počtu kojenecké úmrtnosti ÚMČ Praha 10 nezpracovává. Toto je v gesci ÚZIS ČR a ČSÚ. Vývoj počtu úmrtnosti kojenců je částečně ovlivněn i vývojem počtu živě narozených dětí a celkovou schopností reprodukce obyvatel.

Zemřelí v kraji hl. m. Praha podle 22 správních obvodů v 1. až 4. čtvrtletí v roce 1017 a 2018 (zdroj: ČSÚ)

Zemřelí ve věkové skupině	Celkem	Zemřelí (do 1 roku)	Zemřelí (do 28 dnů)	Kojenecká úmrtnost	Novorozenecká úmrtnost
Praha 10, 2018	1 477	4	2	3,1	1,6
Praha 10, 2017	1 431	2	2	1,5	1,5

Počet úmrtí kojenců se v obvodu Prahy 10 výrazně snížil. Na grafu níže můžeme vidět klesající trend v úmrtnosti kojenců celkem v ČR.

Kojenecká úmrtnost v letech 1950 – 2017

Kojenecká úmrtnost letech 1950-2017

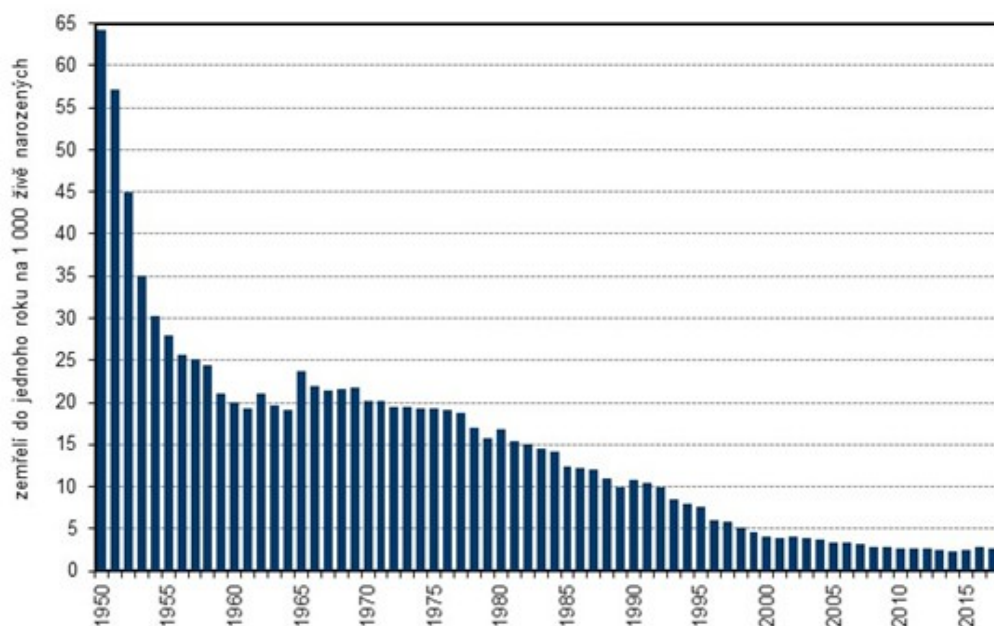

{ width=100% }

Poznámka. Úmrtnost a kojenecká úmrtnost je dle dostupných údajů po několika letech na stejné úrovni.

Související informace

Referenční ID: 5.3.7 **Hodnocení:** 0 **Datum poslední aktualizace:** 21.pro.2020 21:20 **Odborný garant:** Pavel Petřík **Politický garant:** Michal Kočí **Štítky:** » Kojenci, » Podpora zdraví, » Monitorování zdraví, **Indikátory:** » Hospitalizace pro nemoci oběhové soustavy (5.3.B), » Příklad dobré praxe (z oblasti podpory zaměstnanosti a podnikání) (5.3.G), Aktuální informace naleznete [zde](#)

Vývoj předčasné úmrtnosti

5.3.8 Jaký je vývoj předčasné úmrtnosti? Došlo ke snížení, zvýšení, stagnaci tohoto ukazatele u mužů a žen?

MČ Praha 10 tuto problematiku odděleně nesleduje.

Ze zprávy Ministerstva zdravotnictví z roku 2014 vyplývá, že s prodlužující se průměrnou délkou života ve zdraví až na 70 let, se dnes předčasná úmrtnost vymezuje věkovou hranicí 75 let. Standardizovaná míra úmrtnosti ve věkové skupině 0–74 let od roku 1990 zaznamenala výrazný pokles a klesla v roce 2012 na 53 % hodnoty roku 1990 u mužů a 55 % u žen. Z dalších zjištění zaznamenáváme již dlouhodobě u mužů i žen v hl. m. Praze větší naději na dožití. V mezidobí to bylo u mužů 77,5 roků dožití a u žen 82,5 roků.

I v roce 2017 byla stanovena nejvyšší naděje dožití v Hlavním městě Praze, kde se muži při narození mají naději dožít 78 roku a ženy 82,7 roku. Tento stav má dlouhodobě klesající tendenci i přes navyšování celkového počtu obyvatel v regionu.

Poznámka. Obecně se věk dožití prodlužuje, předčasná úmrtnost má klesající tendenci.

Související informace

Referenční ID: 5.3.8 **Hodnocení:** 0 **Datum poslední aktualizace:** 23.lis.2020 21:34 **Odborný garant:** [Pavel Petřík](#) **Politický garant:** [Michal Kočí](#) **Štítky:** » [Podpora zdraví](#), » [Demografický vývoj](#), » [Monitorování zdraví](#), **Indikátory:** » [Uživatelé drog \(5.3.C\)](#), Aktuální informace naleznete [zde](#)

Incidence případů diabetes

5.3.9 Jaký je vývoj incidence pacientů pro diabetes?

MČ Praha 10 tuto problematiku nesleduje, jelikož to náleží krajským úřadům, resp. HMP. MČ Praha 10 pravidelně umožňuje setkávání Svazu diabetiků v Praze 10 v prostorách ÚMČ.

Ústav zdravotnických informací a statistiky ČR i v případě incidence diabetu vede evidenci pouze od roku 2013. Na druhou stranu však alespoň v tomto případě jsou k dispozici data nejen za celé hl. m. Prahu, ale také za jednotlivé městské obvody, resp. dle sídla zdravotnického zařízení, které léčbu nemoci provádí.

2013	13 743 (data dohromady za Prahu 10 a Prahu 15)
2014	14 176
2015	14 608
2016	14 546
2017	17 449

Z těchto dat je patrné, že v roce 2017 došlo ke značnému nárůstu léčby diabetu ve zdravotnických zařízeních na Praze 10 - o 20 %.

Poznámka. Počet diabetiků pomalu roste.

Související informace

Referenční ID: 5.3.9 **Hodnocení:** 0 **Datum poslední aktualizace:** 23.lis.2020 21:37 **Odborný garant:** [Pavel Petřík](#) **Politický garant:** [Michal Kočí](#) **Štítky:** » [Diabetes](#), » [Podpora zdraví](#), » [Monitorování zdraví](#), **Indikátory:** » [Podíl nezaměstnaných osob \(5.3.F\)](#), Aktuální informace naleznete [zde](#)

Incidence alergie a astma

5.3.10 Jaký je vývoj incidence pacientů pro alergie a astma?

MČ Praha 10 tuto problematiku nesleduje, jelikož to náleží krajským úřadům, resp. hl. m. Praha. Ústav zdravotnických informací a statistiky ČR eviduje data pouze od roku 2013, a to navíc jen na úrovni hl. m. Prahy.

Incidence astmatu v hl. m. Praze

Rok	Počet
2013	9 761
2014	8 836
2015	7 911
2016	9 981
2017	8 837

Z čísel je patrné, že incidence nezaznamenává výrazné výkyvy v počtu nově nemocných astmatem.

MČ Praha 10 ani hl. m. Praha nedisponují statistickými údaji v oblasti incidence pacientů pro alergie, tyto údaje se nepodařilo získat. Obecně však podle dat Českého statistického úřadu platí, že alergie je v Česku třetí nejrozšířenější onemocnění, které trápí především mladé lidi. Celkem se alergie vyskytuje u 11,7 % obyvatelstva (údaj z roku 2018).

Poznámka. Počet pacientů pro alergii a astma se obecně zvyšuje.

Související informace

Referenční ID: 5.3.10 **Hodnocení:** 0 **Datum poslední aktualizace:** 23.lis.2020 21:39 **Odborný garant:** Pavel Petřík **Politický garant:** Michal Kočí **Štítky:** » Podpora zdraví, » Monitorování zdraví, **Indikátory:** » Podpora turistiky z hlediska specifik místních výrobků a pravidelnosti tradičních akcí v obci (5.3.L), Aktuální informace naleznete [zde](#)

Počet uživatelů drog a jejich úmrtnost

5.3.11 Jak se vyvíjí počet uživatelů drog? Jaká je úmrtnost na následky užívání drog a alkoholu?

Na MČ Praha 10 je realizován [terénní program pro uživatele návykových látek](#), který provádí na otevřené a uzavřené scéně organizace Středisko prevence a léčby [drogových závislostí - DROP-IN, o.p.s.](#), který MČ Praha 10 podporuje formou víceletého dotačního programu. Dále prostřednictvím dotace podporuje projekty Tvoje šance Drop In o.p.s., Centrum metadonové substituce Drop In o.p.s., Centrum následné péče Drop In o.p.s., Doléčovací centrum Magdaléna, projekt Fixpoint – pracovní resocializace uživatelů návykových látek organizace Progressive o.p.s., Adiktologickou ambulanci Sananim a Poradnu Alma organizace Centrum Alma, z.ú.

V předchozích letech nedošlo na MČ k výrazným změnám v situaci užívání návykových látek. V obecné populaci dochází ke zneužívání tabáku, alkoholu, marihuany, MDMA, halucinogenů. Mezi injekčními uživateli NL převládá užívání subutexu, pervitinu, v menší míře heroinu. V populaci dětí a mladistvých patří k nejčastěji zneužívaným drogám tabák. Alkohol, marihuana, MDMA. Změny na otevřené drogové scéně souvisí se stavebními úpravami některých objektů (zbourání squattů/vznik squattů v opuštěných objektech). MČ Praha 10 zajišťuje v rozsahu 2 hodin týdně terénní program na otevřené drogové scéně a na uzavřené drogové scéně v potřebném rozsahu.

Terénní pracovníci Střediska prevence a léčby drogových závislostí - DROP-IN, o.p.s., v roce 2018 měli na otevřené drogové scéně 451 kontaktů s problémovými uživateli nelegálních návykových látek, užívajících je převážně injekčně (jedná se o opakované kontakty). Primární drogou je subutex, pervitin a v menší míře

heroin nevalné kvality. Co se týká trendů užívaných drog na uzavřené drogové scéně, primární drogou je zde metadon a pervitin. V průběhu letních měsíců se část uživatelů přesouvá na maková pole na okrajích Prahy. Na otevřené drogové scéně bylo vyměněno celkem 34016 ks použitého injekčního materiálu za 35639 ks čistého materiálu. Na uzavřené drogové scéně bylo vyměněno celkem 5208 ks použitého za 5230 ks čistého injekčního materiálu. Na území MČ Praha 10 terénní pracovníci provedli sběr 1314 ks použitého injekčního materiálu. V roce 2018 došlo k úbytku nálezů použitého injekčního materiálu ve veřejném prostoru v porovnání s předchozím rokem.

O úmrtí v důsledku užívání drog nemá MČ Praha 10 poznatky.

MČ Praha 10 má vhodně pokrytou síť služeb pro uživatele návykových látek i jejich blízké. Podpořené projekty zahrnují jak práci s uživateli návykových látek v terénu, tak ambulantní služby a doléčovací programy.

Situaci užívání drog na městské části lze považovat za stabilizovanou. I přes to, že nedochází ke zhoršování, tak jako neuspokojivou hodnotíme situaci v některých ubytovnách a v jejich okolí, kde dochází ke kumulaci sociálně rizikového chování, vč. užívání návykových látek.

MČ Praha 10 se v oblasti návykových látek zaměřuje zejména na spolupráci poskytovatelů sociálních a návazných služeb. Organizace, které v této oblasti působí, podporuje primárně formou dotačního řízení z rozpočtu MČ Praha 10. V roce 2017 podpořila tyto služby celkovou částkou 875 000 Kč a v roce 2018 celkovou částkou 1 363 000 Kč.

- [Portál MČ Praha 10 s protidrogovou tematikou](#)

Poznámka. V rámci dostupných dat ČR a hl. m. Praha se zvyšují počty drogově závislých a závislých na alkoholu.

Související informace

Referenční ID: 5.3.11 **Hodnocení:** 0 **Datum poslední aktualizace:** 06.pro.2020 23:29 **Odborný garant:** Pavel Petřík **Politický garant:** Michal Kočí **Štítky:** » Podpora zdraví, » Požívání a zneužívání drog, » Úmrtí, » Monitorování zdraví, **Indikátory:** » Spolupráce s místními podniky (5.3.H), » Vnímání rozvoje turistiky místními obyvateli a podnikateli (5.3.N), **Konceptní a strategické dokumenty:** » Střednědobý plán rozvoje a udržitelnosti sociálních a návazných služeb na území MČ Praha 10 na období 2017-2020, » Akční plán městské části Praha 10 na období 2019-2020 - prováděcí dokument ke Střednědobému plánu rozvoje a udržitelnosti sociálních a návazných služeb na území městské části Praha 10 na období 2017-2020, Aktuální informace naleznete [zde](#)

Sledování zdravotních rizik

5.3.12 Disponuje městská část vlastním systémem sledování vybraných zdravotních rizik nebo ukazatele (např. vlastní sběr dat některých dg., prevalence či incidence, např. počet kojených dětí nad 6 měsíců apod.), která nejsou sledována ÚZIS?

V podmínkách MČ Praha 10 k systematickému plánování nedochází.

MČ Praha 10 nedisponuje vlastním systémem sledování vybraných zdravotních rizik nebo ukazatelů.

Poznámka. MČ vlastním systémem sledování nedisponuje.

Související informace

Referenční ID: 5.3.12 **Hodnocení:** 0 **Datum poslední aktualizace:** 23.lis.2020 21:45 **Odborný garant:** Pavel Petřík **Politický garant:** Michal Kočí **Štítky:** » Podpora zdraví, » Monitorování zdraví, Aktuální informace naleznete [zde](#)

Další indikátory k tématu

5.3.13 Další indikátory k tématu

Poznámka. Nemoci oběhové soustavy nejčastěji vyžadují hospitalizaci.

Související informace

Referenční ID: **Hodnocení:** 0 **Datum poslední aktualizace:** 23.lis.2020 21:47 **Odborný garant:** [Pavel Petřík](#)
Politický garant: [Michal Kočí](#) **Štítky:** » [Veřejné zdraví](#), » [Zdraví](#), **Indikátory:** » [Příklad dobré praxe \(podpora cestovního ruchu a místní ekonomiky\) \(5.3.M\)](#), Aktuální informace naleznete [zde](#)