



EVROPSKÁ UNIE
Evropský fond pro regionální rozvoj
Integrovaný regionální operační program



MINISTERSTVO
PRO MÍSTNÍ
ROZVOJ ČR



Realizováno za finanční podpory Královéhradeckého kraje

Místní akční skupina POHODA venkova, z.s.



Strategie

komunitně vedeného místního rozvoje

pro území Místní akční skupiny **POHODA VENKOVA**

na období 2014 – 2020

Část č. 3

Strategická část

(verze odevzdaná na MMR 15.9. 2016)



OPERAČNÍ
PROGRAM
TECHNICKÁ
POMOC



EVROPSKÁ UNIE
EVROPSKÝ FOND PRO REGIONÁLNÍ ROZVOJ
INVESTICE DO VAŠÍ BUDOUCNOSTI



MINISTERSTVO
PRO MÍSTNÍ
ROZVOJ ČR

OBSAH:

3	STRATEGICKÁ ČÁST	3
3.1	Souhrnná vize Místní akční skupiny POHODA venkova	3
3.2	Klíčové oblasti rozvoje regionu MAS POHODA venkova	4
3.2.1	Hierarchie cílů vč. jasných a měřitelných cílů pro výstupy a výsledky	5
3.3	Strategické a specifické cíle, opatření a aktivity	7
Klíčová oblast A:	Základní vybavenost obcí	8
3.3.1	Strategický cíl 1 Zajistit řádné fungování obcí a jejich příjemný vzhled	8
3.3.1.1	Specifický cíl 1.1 Zlepšit stav místních komunikací, drobné dopravní infrastruktury a bezpečnost silničního provozu, dbát o vzhled obcí a usilovat o revitalizaci nevyužívaných objektů	9
3.3.1.2	Specifický cíl 1.2 Budovat, modernizovat a udržovat potřebnou technickou infrastrukturu obcí (vodovody, kanalizace, ČOV) a zajistit efektivní nakládání s odpady vč. třídění domovního a průmyslového odpadu	12
Klíčová oblast B:	Služby pro obyvatele a návštěvníky	16
3.3.2	Strategický cíl 2 Zlepšit kvalitu a dostupnost hlavních veřejných a komerčních služeb pro obyvatele i návštěvníky, zvýšit stabilitu obyvatel a návštěvnost regionu	16
3.3.2.1	Specifický cíl 2.1 Podporovat rozvoj trvalého bydlení a základních životních podmínek v regionu, posilovat zázemí pro mnohostranné naplnění volného času a zájmů obyvatel a zlepšit kvalitu služeb v cestovním ruchu	17
3.3.2.2	Specifický cíl 2.2 Vytvářet lepší podmínky pro počáteční vzdělávání a pro zájmové vzdělávání dospělých	26
3.3.2.3	Specifický cíl 2.3 Zajistit základní a návazné zdravotní a sociální služby v obcích a regionu (vč. služeb péče o děti a o seniory)	29
Klíčová oblast C:	Podnikání, zaměstnanost, profesní vzdělávání	34
3.3.3	Strategický cíl 3 Podporovat podnikání, rozvíjet ekonomický potenciál regionu a zvyšovat zaměstnanost a zaměstnatelnost obyvatel	34
3.3.3.1	Specifický cíl 3.1 Zakládat, modernizovat a rozvíjet podniky místní ekonomiky	35
3.3.3.2	Specifický cíl 3.2 Napomáhat vzniku nových pracovních míst a udržení výroby a služeb a zajišťovat profesní vzdělávání obyvatel pro jejich lepší pracovní uplatnění v regionu	37
Klíčová oblast D:	Zemědělství, lesnictví a péče o krajinu	43
3.3.4	Strategický cíl 4 Zvyšovat konkurenceschopnost zemědělských podniků v regionu a podporovat uplatnění moderních a k přírodě šetrných metod zemědělského a lesního hospodaření při snižování negativního působení na přírodu a krajinu	43
3.3.4.1	Specifický cíl 4.1 Podpořit modernizaci zemědělských podniků včetně pořízení technologií na zpracování produkce a její prodej	44
3.3.4.2	Specifický cíl 4.2 Pečovat o obnovu lesů, bránit lesním škodám a podpořit investice do lesní produkce	47
3.3.4.3	Specifický cíl 4.3 Aktivně dbát o ochranu krajiny a péči o krajinu včetně protierozních a protipovodňových opatření, provádět pozemkové úpravy	49
Klíčová oblast E:	Veřejná správa a spolupráce	53
3.3.5	Strategický cíl 5 Zlepšovat výkon veřejné správy, rozvíjet spolupráci obcí a místních organizací v regionu i se subjekty mimo region	53
3.3.5.1	Specifický cíl 5.1 Zdokonalovat služby veřejné správy v regionu a podporovat spolupráci obcí (DSO a účelová spojení obcí)	54
3.3.5.2	Specifický cíl 5.2 Podporovat, koordinovat a rozvíjet spolupráci subjektů uvnitř a mimo region	56
3.4	Inovativní charakter strategie	60
3.4.1	Inovativnost celkové strategie MAS POHODA venkova	60
3.4.2	Inovativní projekty ve strategii	60
3.5	Integrované rysy strategie	61
3.6	Vazba na strategické dokumenty	63
3.7	Akční plán s popisem programových rámců s rozdělením na opatření CLLD s tématy projektů, včetně principů pro určení preferenčních kritérií	68
3.7.1	Programový rámec Integrovaného regionálního operačního programu (PR IROP)	69
3.7.1.1	Definice konkrétních opatření CLLD pro naplnění stanovených cílů	71
3.7.1.2	Grafické znázornění struktury programového rámce IROP vč. schematického znázornění vazeb na opatření mimo programový rámec IROP	77
3.7.2	Programový rámec Operačního programu Zaměstnanost (PR OP Zam)	79
3.7.2.1	Definice konkrétních opatření CLLD pro naplnění stanovených cílů	80
3.7.2.2	Klíčový projekt MAS	97

3.7.2.3 Principy pro určení preferenčních kritérií MAS pro výběr projektů v programovém rámci OP Zaměstnanost	99
3.7.2.4 Grafické znázornění struktury programového rámce OP Zaměstnanost vč. schematického znázornění vazeb na opatření mimo programový rámec OP Zaměstnanost	100
3.7.3 Programový rámec Programu rozvoje venkova (PR PRV)	101
3.7.3.1 Definice Fichí CLLD pro naplnění stanovených cílů	104
3.7.3.2 Principy pro určení preferenčních kritérií MAS pro výběr projektů v programovém rámci PRV	113
3.7.3.3 Grafické znázornění struktury programového rámce Programu rozvoje venkova vč. schematického znázornění vazeb na opatření mimo programový rámec Programu rozvoje venkova ..	114
3.7.4 Integrovaný přístup napříč programovými rámci	115
3.8 Vazba na horizontální témata	117
3.8.1 Vazba na horizontální témata v programových rámcích	118
3.9 Seznam příloh.....	120
3.9.1 Seznam tabulek.....	120
3.9.2 Seznam obrázků.....	120
3.9.3 Seznam použitých zkratk	121

3 STRATEGICKÁ ČÁST

Návrhová část strategie se opírá o tři hlavní zdroje informací:

1. o výsledky analýzy problémů potřeb v odd. 2.7 a SWOT analýzy v odd. 2.8;
2. o potřeby, zájmy, záměry místních subjektů (nejen členů MAS) zachycené a) na mnoha setkáních organizovaných v regionu¹, b) ve výsledcích jednání se starosty nad jejich plány rozvoje obcí, c) v zásobníku projektových záměrů;
3. o možnosti dané novými programy financovanými ze zdrojů ESI fondů a nadregionálními koncepcemi².

Návrhová část strategie vychází ze SWOT analýzy v odd. 2.8, navíc se však snaží stanovit,

- jak využívat a rozvíjet S - přednosti a silné stránky regionu,
- jak kompenzovat, odstraňovat nebo potlačovat W – nevýhody, nedostatky, problémy,
- jak využít O – pozitivní okolnosti a trendy, které podle odhadu do regionu přicházejí,
- jak se preventivně chránit před hrozbami, jak odstraňovat či snižovat T – rizika a negativní vlivy přicházející z vnějšku.

Návrhová část zachycuje veškeré poznané a formulované potřeby, problémy, příležitosti a témata, tzn. nejen to, co lze financovat v rámci CLLD z OP Zaměstnanost, Životní prostředí, IROP a PRV. Strategie obsahuje řadu potřeb a cílů, které dokonce ani nemají jistý zdroj exogenního financování, avšak místní komunity vědí, že dané řešení potřebují, a proto budou v realizačním období hledat zdroje: jak vnější (resortní grantové programy, grantový program Královéhradeckého kraje, prostředky nadací a nadačních fondů), tak vnitřní, ke kterým patří především obecní rozpočty a vlastní prostředky organizací.

Při tvorbě této části jsme přihlíželi rovněž ke krajským koncepcím a zejména ke schválené Strategii rozvoje Královéhradeckého kraje 2014 – 2020, jakož i k záměrům sousedních místních akčních skupin (Místní akční skupina Stolové hory, z.s., Místní akční skupina Mezi Úpou a Metují, z.s., Sdružení SPLAV, z.s., MAS ORLICKO, z.s., NAD ORLICÍ, o.p.s.)³.

Při tvorbě této strategie komunitně vedeného místního rozvoje byla dodržena řada principů, které jsou uvedeny odd. 1.3 Identifikace strategie. Pro realizaci strategie a rozvoj území byly aktéry přijaty následující principy:

- udržitelný rozvoj (soulad hospodářského a společenského pokroku při plnohodnotném zachování životního prostředí postavený na sociálním, ekonomickém a environmentálním pilíři),
- partnerství (rozvoj a udržování lokálního partnerství mezi veřejným, soukromým a neziskovým sektorem),
- spolupráce (podpora, udržování a rozvoj mezisektorové a vertikální spolupráce uvnitř i mimo region),
- transparentnost (veřejné, průhledné a kontrolovatelné jednání místních aktérů),
- nediskriminace (nerozlišovat, podporovat rovné příležitosti).

3.1 Souhrnná vize Místní akční skupiny POHODA venkova

Region MAS POHODA venkova je místem,

- ♣ kde lidé mohou a chtějí žít – mladí i staří, v létě i v zimě, v horských i podhorských oblastech,
- ♣ kde se dá podnikat – v zemědělství i v cestovním ruchu, v průmyslových oborech i ve službách,
- ♣ kde pestrá a přívětivá krajina láká k bydlení i k trávení volného času,
- ♣ kde obce, podniky a neziskové organizace spolupracují ve prospěch obyvatel regionu a jeho obyvatel.

V této strategii se vize týká klíčových oblastí, klíčová oblast se dělí na opatření, opatření obsahují aktivity. Vize je vyjádřena globálním cílem, klíčová oblast strategickým cílem a opatření specifickým cílem. Strategické cíle jednotlivých klíčových oblastí jsou charakterizovány převážně pomocí výsledků, zatímco

¹ Viz příloha 3 Popis postupu zapojení komunity do vypracování strategie.

² Viz příloha oddíl 3.6 Vazba na strategické dokumenty.

³ Na rozdíl od některých jiných MAS (Hradecký venkov, Region Kunětické hory a další) nemusí být tato strategie koordinovaná s jinými integrovanými nástroji měst (ITI, IPRÚ), protože jejich zájmová území do regionu Pv nezasahují.

specifické cíle převážně pomocí výstupů. Tomu také odpovídají indikátory, které byly voleny i s ohledem na indikátory použité v návrzích programů financovaných z ESI fondů (princip koherence SCLLD a programů).

Podklady zpracované v přípravě strategie obsahují podrobnější údaje o obsahu jednotlivých aktivit a jejich provázanosti na konkrétní potřeby obcí a celého území, nejsou zde uváděny v zájmu zachování přehlednosti.

3.2 Klíčové oblasti rozvoje regionu MAS POHODA venkova

Schválená vize a výsledky analýzy problematiky a potřeb regionu v části 2 vedly ke stanovení pěti klíčových oblastí rozvoje regionu. Jsou to:

- A. Základní vybavenost obcí**
- B. Služby pro obyvatele a návštěvníky**
- C. Podnikání, zaměstnanost, profesní vzdělávání**
- D. Zemědělství, lesnictví a péče o krajinu**
- E. Veřejná správa a spolupráce**

Všechny čtyři komponenty globální vize jsou dlouhodobé a komplexní a nelze je mechanicky rozčlenit do jednotlivých klíčových oblastí a opatření. Průnik vize a klíčových oblastí je naznačen v tabulce č. 1. Počet hvězdiček ukazuje sílu vazby klíčové oblasti (a jejího strategického cíle) na jednotlivé části vize.

Tabulka č. 1: Průnik vize a klíčových oblastí

Vize: Region MAS POHODA venkova je místem, ...	Klíčové oblasti rozvoje regionu				
	A. Základní vybavenost obcí	B. Služby pro obyvatele a návštěvníky	C. Podnikání, zaměstnanost, profesní vzdělávání	D. Zemědělství, lesnictví a péče o krajinu	E. Veřejná správa a spolupráce
... kde lidé mohou a chtějí žít – mladí i staří, v létě i v zimě, v horských i podhorských oblastech,	***	***	***	***	***
... kde se dá podnikat – v zemědělství i v cestovním ruchu, v průmyslových oborech i ve službách,	**	**	***	***	**
... kde pestrá a přívětivá krajina láká k bydlení i k trávení volného času,	*	***	*	***	*
... kde obce, podniky a nezisk. organizace spolupracují ve prospěch regionu a jeho obyvatel.	**	**	**	*	***

Zdroj: vlastní zpracování

Strategické cíle klíčových oblastí rozvoje regionu uvádí tabulka č. 2:

Tabulka č. 2: Strategické cíle klíčových oblastí

A. Základní vybavenost obcí	1 Zajistit řádné fungování obcí a jejich příjemný vzhled
B. Služby pro obyvatele a návštěvníky	2 Zlepšit kvalitu a dostupnost hlavních veřejných a komerčních služeb pro obyvatele i návštěvníky, zvýšit stabilitu obyvatel a návštěvnost regionu
C. Podnikání, zaměstnanost, profesní vzdělávání	3 Podporovat podnikání, rozvíjet ekonomický potenciál regionu a zvyšovat zaměstnanost a zaměstnatelnost obyvatel
D. Zemědělství, lesnictví a péče o krajinu	4 Zvyšovat konkurenceschopnost zemědělských podniků v regionu a podporovat uplatnění moderních a k přírodě šetrných metod zemědělského a lesního hospodaření při snižování negativního působení na přírodu a krajinu

Zdroj: vlastní zpracování

3.2.1 Hierarchie cílů vč. jasných a měřitelných cílů pro výstupy a výsledky

Na základě výstupů z analytické části dokumentu byla **definována** základní strategická **vize** SCLLD, ze které **vyplynuly klíčové oblasti rozvoje** území. Na základě hlavních závěrů analytické části a naplňování stanovené vize byly **zformulovány strategické cíle**, jejichž splnění může být dosaženo jen současným splněním **specifických cílů** strategie, které se **skládají z jednotlivých opatření a jejich aktivit**.

Ke každému **strategickému a specifickému cíli** byly **přiřazeny indikátory**, prostřednictvím kterých bude sledováno naplňování cílů této strategie komunitně vedeného místního rozvoje. Indikátory pro naplňování strategických a specifických cílů jsou podrobněji uvedeny v rámci oddílu 3.3 Strategické a specifické cíle, opatření a aktivity.

S ohledem na stanovení strategických a specifických cílů SCLLD na následujícím obrázku č. 1 uvádíme přehledné znázornění jednotlivých cílů.

Obrázek č. 1: Přehled strategických a specifických cílů

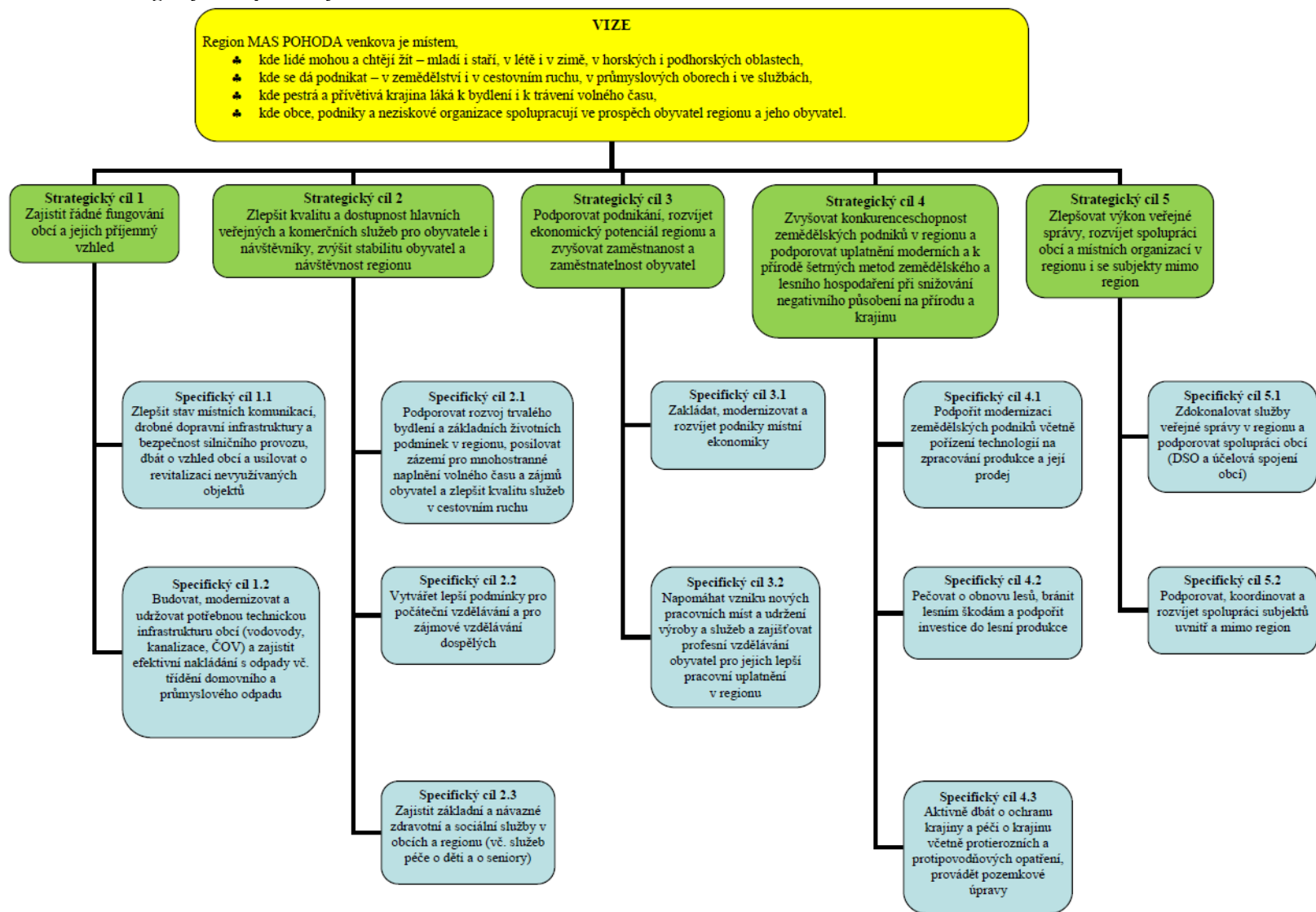

Zdroj: vlastní zpracování

3.3 Strategické a specifické cíle, opatření a aktivity

Rozhodování o výběru opatření a jejich aktivit se opíralo o souběh tří zdrojů informací:

- vyhodnocení stavu a budoucích potřeb regionu (výsledek SWOT analýzy v odd. 2.8) a z toho odvozených strategických cílů (v odd. 3.2),
- vyhodnocení souboru projektových záměrů obcí, osob a organizací, které byly v regionu dlouhodobě shromažďované (do odd. 2.7 jsme pro stručnost zařadili jen některé),
- rozvojové programy a koncepce Královéhradeckého kraje, CHKO Orlické hory, jednotlivých resortů a programových dokumentů ČR pro období 2014-20⁴.

V pěti klíčových oblastech navrhujeme celkem 18 opatření a 81 aktivit, což uvádí tabulka č. 3.

Tabulka č. 3: Počet cílů, opatření a aktivit v klíčových oblastech

klíčové oblasti	počet strategických cílů	počet specifických cílů	počet opatření	počet aktivit
A. Základní vybavenost obcí	1	2	4	14
B. Služby pro obyvatele a návštěvníky	1	3	5	24
C. Podnikání, zaměstnanost, profesní vzdělávání	1	2	3	13
D. Zemědělství, lesnictví a péče o krajinu	1	3	3	18
E. Veřejná správa a spolupráce	1	2	3	11
celkem	5	12	18	81

Zdroj: vlastní zpracování

Nutným předpokladem k dosažení specifických cílů a cílových hodnot indikátorů je to, že příslušná opatření budou plně podpořena Programem rozvoje venkova a operačními programy ČR financovanými z ESI fondů (resortní programy, grantové programy kraje, příspěvky nadací a vlastní prostředky obcí jsou pouze doplňkovými zdroji, které nemohou nahradit příspěvek EU). MAS může zajistit pouze ty realizační výstupy strategie, které budou efektivně podpořeny programy financovanými ze zdrojů ESI fondů.

Provázanost opatření na výsledky SWOT analýzy, odkazy na analytické části (problémy a potřeby) a rozklad opatření na dílčí aktivity jsou v následujících přehledných tabulkách, ve kterých je pro větší přehlednost uvedena možnost zařadit aktivity do některého z programových rámců ESI fondů.

Pro lepší přehled jsou v dalším textu jednotlivé informace barevně odlišeny podle toho, kterého programu ESI fondů (resp. daného programového rámce) se týkají. Tzn., že veškeré aktivity či z programů převzaté indikátory, které je možné využít prostřednictvím CLLD, jsou odlišeny následovně:

Tmavě červená – Integrovaný regionální operační program,

Nachová – Program rozvoje venkova,

Zelená – Operační program Zaměstnanost.

⁴ Zde zejména Dohoda o partnerství pro programové období 2014-2020, verze předložená ke schválení Evropské komisí 11. 8. 2014 (odd. 3.1.1 k CLLD) a návrhy PRV a operačních programů (zejména Zaměstnanost, VVV, PIK, ŽP, IROP a Česko-Polsko) postoupené k vyjádření Evropské komisí v červenci 2014.

KLÍČOVÁ OBLAST A: ZÁKLADNÍ VYBAVENOST OBCÍ

Obrázek č. 2: Strategické a specifické cíle a opatření pro klíčovou oblast A

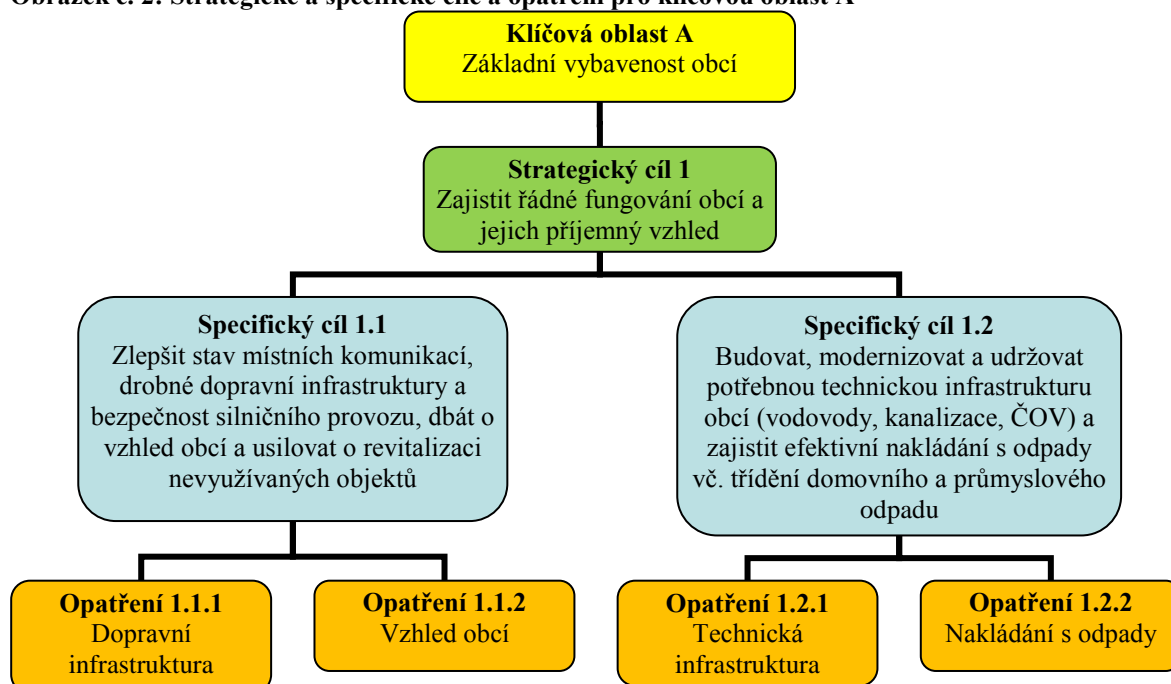

Zdroj: vlastní zpracování

Na obrázku č. 2 je uveden přehled strategických a specifických cílů a opatření, která se týkají klíčové oblasti A Základní vybavenost obcí.

3.3.1 Strategický cíl 1 Zajistit řádné fungování obcí a jejich příjemný vzhled

Strategický cíl 1 Zajistit řádné fungování obcí a jejich příjemný vzhled má vazbu na klíčovou oblast A Základní vybavenost obcí a je zaměřen na **zajištění základních podmínek pro to, aby lidé v území mohli a chtěli žít**. Cílem v této oblasti je zajistit v území kvalitní občanskou vybavenost, dostatečnou a kvalitní infrastrukturu a zajistit atraktivní vzhled obcí. V rámci zlepšení stavu životního prostředí bude podporován rozvoj udržitelných druhů dopravy příznivých k životnímu prostředí a prostřednictvím péče o sídelní a krajinnou zeleň bude strategický cíl napomáhat celkovému zlepšení životního prostředí, včetně zlepšení kvality emisemi znečištěného ovzduší.

V rámci tohoto strategického cíle byly stanoveny dva specifické cíle:

- *Specifický cíl 1.1* Zlepšit stav místních komunikací, drobné dopravní infrastruktury a bezpečnost silničního provozu, dbát o vzhled obcí a usilovat o revitalizaci nevyužívaných objektů,
- *Specifický cíl 1.2* Budovat, modernizovat a udržovat potřebnou technickou infrastrukturu obcí (vodovody, kanalizace, ČOV) a zajistit efektivní nakládání s odpady vč. třídění domovního a průmyslového odpadu.

Tabulka č. 4: Strategický cíl 1 s přiřazením indikátorů

Strategický cíl 1: Zajistit řádné fungování obcí a jejich příjemný vzhled			
Indikátor výstupu			
Číslo	Název	Výchozí stav	Cílový stav
650100	Plocha regenerovaného a revitalizovaného území celkem (ha)	0	35
Indikátor výsledku			
Číslo	Název	Výchozí stav	Cílový stav
531103	Přírůstek/úbytek obyvatel v regionu stěhováním (%)	-5,4	-3

Zdroj: vlastní zpracování

3.3.1.1 Specifický cíl 1.1 Zlepšit stav místních komunikací, drobné dopravní infrastruktury a bezpečnost silničního provozu, dbát o vzhled obcí a usilovat o revitalizaci nevyužívaných objektů

Specifický cíl 1.1 Zlepšit stav místních komunikací, drobné dopravní infrastruktury a bezpečnost silničního provozu, dbát o vzhled obcí a usilovat o revitalizaci nevyužívaných objektů je v první řadě zaměřen na **podporu dopravní infrastruktury**, která je v území nedostatečná a místními aktéry často označovaná jako velmi problematická. Kromě potřebných oprav komunikací různých tříd je nutné rozvíjet moderní udržitelné formy dopravy s důrazem na cyklo dopravu. Cíl je dále zaměřen na **zlepšení vzhledu obcí**, neboť se na území nacházejí opuštěné a chátrající objekty, pro které je potřebné najít nové uplatnění vč. revitalizace a údržby veřejných prostranství.

K naplnění tohoto specifického cíle povede realizace těchto opatření:

- *Opatření 1.1.1* Dopravní infrastruktura,
- *Opatření 1.1.2* Vzhled obcí.

Opatření 1.1.1 Dopravní infrastruktura

Z analýzy současného stavu vyplývá, že v území je hustá síť komunikací (kromě dálkových), což má za důsledek poměrně dobrou dopravní dostupnost na většině území (kromě horské části regionu). Dopravní obslužnost je v podhorském a mírně zvlněném pásmu na dobré úrovni, ovšem region není napojen na síť dálnic a rychlostních komunikací – pro dálkovou dopravu je tak hůře dostupný. V řadě obcí je problémem špatný stav nejen místních a účelových komunikací, ale i komunikací II. a III. třídy. Nevyhovující je i stav cyklostezek, neboť kolem hlavní silnice č. I/14 či v úseku mezi městy Opočnem a Dobruškou tato infrastruktura zcela chybí a občané tak nemohou cyklostezky využívat pro dopravu do zaměstnání či škol. Problémem je tak nedostatečné oddělení cyklotras od motorizované dopravy spojené se zajištěním bezpečnosti silničního provozu. Na tyto nedostatky se snaží reagovat navrhované aktivity, které se snaží řešit aktuální situaci v opatření dopravní infrastruktura v území v komplexním pojetí - tzn. např. i úpravou chodníků, zkvalitněním zázemí na zastávkách veřejné dopravy vč. budování přestupních terminálů s cílem návaznosti cyklo dopravy a veřejné dopravy či zřízením nízkokapacitních parkovišť (vč. parkovišť pro školy).

Tabulka č. 5: Opatření 1.1.1 Dopravní infrastruktura

<i>Číslo a název opatření:</i>	1.1.1 Dopravní infrastruktura
<i>Vychází z analýzy současného stavu (odd. 2.1-2.6):</i>	2.2.1 Doprava
<i>Vychází z analýzy problémů a potřeb (odd. 2.7):</i>	2.7.1.1 Dopravní infrastruktura
<i>Položky SWOT, kterých se opatření týká:</i>	S – hustá síť komunikací (kromě dálkových) a z toho plynoucí dobrá dopravní dostupnost na většině území (kromě horské části regionu) W – nedostatečný stav místních komunikací v některých obcích W – region není napojen na síť dálnic a rychlostních komunikací – pro dálkovou dopravu je tak hůře dostupný W – nedostatečná síť železniční dopravy, jejíž význam však upadá i v mírně zvlněné části regionu W – špatný stav komunikací 2. a 3. třídy W - nedostatečné oddělení cyklotras od motorizované dopravy, absence cyklostezek a cyklotras i pro místní dopravu W – nedostatečné propojení cyklo dopravy a veřejné hromadné dopravy W - nedostatečné vybavení pro zajištění bezpečnosti silničního provozu O - zlepšení podmínek pro cyklo dopravu vybudováním sítě značených cyklostezek a cyklotras T - nedostatek finančních prostředků na rozvoj dopravních sítí a jejich údržbu
<i>Seznam aktivit:</i>	A11 Opravy komunikací, zejména poškozených úseků silnic II. třídy č. 285, 298, 309 a 310, silnic III. třídy a místních a účelových komunikací A12 Údržba komunikací v obcích, úprava chodníků A13 Budování přestupních terminálů a zkvalitnění zázemí na zastávkách veřejné hromadné dopravy A14 Zřízení nízkokapacitních parkovišť A15 Vybudování cyklostezek a cyklotras pro účely cyklo dopravy a zlepšování bezpečnosti silničního provozu
<i>Možnost zařazení do Programového rámce:</i>	ANO: IROP (A15)

<p><i>Finanční zdroje:</i></p>	<p style="text-align: center;">Zdroje ESI fondů</p> <p><i>IROP:</i> 1.1: Zvýšení regionální mobility prostřednictvím modernizace a rozvoje sítí regionální silniční infrastruktury navazující na síť TEN-T (A11) 1.2: Zvýšení podílu udržitelných forem dopravy (A15)</p> <p><i>Interreg V-A – Česká republika – Polsko:</i> 2.1 Zlepšení podmínek pro zaměstnanost využitím potenciálu přírodních a kulturních zdrojů regionu (A11, A15)</p> <p style="text-align: center;">Národní zdroje</p> <p><i>KHK:</i> Program rozvoje venkova: 1.4 Obnova a rozvoj venkovského prostoru: Komplexní úprava veřejných prostranství a místních komunikací, infrastruktura (A11, A12, A13) CESTOVNÍ RUCH: 4.1 Zkvalitnění turistických tras (A15)</p> <p><i>SFDI:</i> Státní fond dopravní infrastruktury: Zvýšení bezpečnosti dopravy a jejího zpřístupňování osobám s omezenou schopností pohybu a orientace (A12) Výstavba a údržba cyklistických stezek (A15)</p> <p><i>MMR:</i> Podpora obnovy a rozvoje venkova: Podpora vítězů soutěže Vesnice roku (A12) Podpora zapojení dětí a mládeže do komunitního života v obci (A15)</p>		
<p><i>Bližší specifikace některých relevantních strategií:</i></p>	<p>Strategie KHK 2014-2020, oblast 2, cíl 2.2 Zlepšit stav regionální infrastruktury s ohledem na plynulost dopravy a bezpečnost a zdraví obyvatel (A11, A12, A13, A14)</p> <p>Aktualizace koncepce cyklo dopravy v KHK, priorita I., cíl 1.1 Podpora budování cyklostezek (A15)</p> <p>Národní strategie rozvoje cyklistické dopravy České republiky pro léta 2013-2020, cíl 1.1 Výstavba a údržba cyklistické infrastruktury (A15)</p> <p>Národní strategie rozvoje cyklistické dopravy České republiky pro léta 2013-2020, cíl 1.2 Využití stávajících cest i pro potřeby cyklistů (A15)</p> <p>Dopravní politika ČR pro období 2014-2020 s výhledem do roku 2050, 4.4.1 Kvalitní údržba a provozování dopravní infrastruktury</p> <p>Dopravní politika ČR pro období 2014-2020 s výhledem do roku 2050, 4.4.2.6 Specifika infrastruktury nemotorové dopravy (A15)</p>		
Indikátory výstupu			
Číslo	Název	Výchozí stav	Cílový stav
76100	Délka nově vybudovaných cyklostezek a cyklotras (km)	0	22
75201	Počet nových nebo rekonstruovaných přestupních terminálů ve veřejné dopravě (terminály)	0	2
75001	Počet realizací vedoucích ke zvýšení bezpečnosti v dopravě (realizace)	0	6
76401	Počet parkovacích míst pro jízdní kola (parkovací místa)	0	50
610105	Délka nových a rekonstruovaných místních komunikací celkem (km)	0	20
Indikátory výsledku			
Číslo	Název	Výchozí stav	Cílový stav
76310	Podíl cyklistiky na přepravních výkonech (%)	7*	10*
75120	Podíl veřejné osobní dopravy na celkových výkonech v osobní	30*	35*

dopravě (%)	
Vysvětlivky, podrobnosti a příklady k některým aktivitám:	<p>A11: opravy komunikací s vazbou na zlepšení dopravní infrastruktury v území a dobrou dopravní dostupnost vč. doplňkových opatření (zeleň atd.)</p> <p>A12: údržba stávajících komunikací v obcích vč. úpravy chodníků (stavební úpravy, udržovací práce, komunální technika atd.)</p> <p>A13: budování přestupních terminálů veřejné hromadné dopravy, zejména v návaznosti na cyklodopravu vč. pořízení stojanů na kola, zkvalitnění zázemí na zastávkách hromadné dopravy (budování nových a údržba stávajících zastávek vč. pořízení přístřešků a potřebného mobiliáře – lavičky, koše, informační tabule atd.)</p> <p>A14: nízkokapacitní parkoviště zejména v přímé návaznosti na veřejnou hromadnou dopravu a cyklodopravu vč. zeleně</p> <p>A15: výstavba a modernizace cyklostezek a cyklotras sloužících převážně k dopravě do zaměstnání, škol a za službami vč. budování doprovodné infrastruktury a zeleně a zvyšování bezpečnosti dopravy (např. bezbariérový přístup zastávek, zvuková a jiná signalizace pro nevidomé, přizpůsobení komunikací pro nemotorovou dopravu osobám s omezenou pohyblivostí nebo orientací).</p>

Zdroj: vlastní zpracování

* výchozí a cílová hodnota převzata z IROP, bude sledováno na úrovni programu

Opatření 1.1.2 Vzhled obcí

Vzhled obcí je opatření, jehož aktivity reagují zejména na existenci opuštěných a chátrajících objektů v území. Tyto objekty by měly najít nová uplatnění a to např. jako objekty občanské vybavenosti či objekty určené pro podnikání. Nedílnou součástí je potřeba údržby a revitalizace veřejných prostranství v obcích, což přispívá k pozitivnímu vzhledu a vnímání obcí regionu.

Tabulka č. 6: Opatření 1.1.2 Vzhled obcí

<i>Číslo a název opatření:</i>	1.1.2 Vzhled obcí
<i>Vychází z analýzy současného stavu (odd. 2.1-2.6):</i>	2.2.3 Vybavenost obcí 2.2.7 Rozvojová území 2.5.5 Zeleň v krajině a sídlech
<i>Vychází z analýzy problémů a potřeb (odd. 2.7):</i>	2.7.1.4 Vzhled obcí
<i>Položky SWOT, kterých se opatření týká:</i>	W - nedostatečné využití rozvojových ploch a brownfieldů
<i>Seznam aktivit:</i>	<p>A21 Nabídka vlastních pozemků nebo objektů obce pro podnikání a vyhledávání investorů do opuštěných a chátrajících objektů (vazba na opatření C12)</p> <p>A22 Podpora přestavby opuštěných a chátrajících objektů na objekty občanské vybavenosti (komunitní centra, sportoviště, domy pro seniory)</p> <p>A23 Revitalizace a údržba veřejných prostranství v obcích, vybavení potřebným mobiliářem (lavičky, odpadkové koše)</p>
<i>Možnost zařazení do Programového rámce:</i>	ANO: IROP (A22 – komunitní centra)
<i>Finanční zdroje:</i>	<p style="text-align: center;">Zdroje ESI fondů</p> <p><i>IROP:</i> 2.1: Zvýšení kvality a dostupnosti služeb vedoucí k sociální inkluzi (A22)</p> <p><i>OP ŽP:</i> 4.4 Zlepšit kvalitu prostředí v sídlech (A23)</p> <p style="text-align: center;">Národní zdroje</p> <p><i>KHK - PROGRAM OBNOVY VENKOVA:</i> 1.4 Obnova a rozvoj venkovského prostoru: Obnova a údržba venkovské zástavby a občanské vybavenosti (A 22) 1.4 Obnova a rozvoj venkovského prostoru: Komplexní úprava veřejných prostranství a místních komunikací, infrastruktura (A23)</p>

	<p><i>MMR:</i> Bytová politika: Podpora výstavby podporovaných bytů – Komunitní dům seniorů (A22) Podpora obnovy a rozvoje venkova: Podpora zapojení dětí a mládeže do komunitního života v obci (A22, A23) Podpora vítězů soutěže Vesnice roku (A23)</p> <p><i>MŽP - Státní fond životního prostředí:</i> Program podpory sídelní zeleně (A23)</p> <p><i>Nadace ČEZ:</i> Stromy (A23)</p> <p><i>Nadace VIA:</i> Místo, kde žijeme (A23) Města z jiného těsta – Živé granty (A23)</p> <p><i>Nadace Proměny:</i> Program parky (A23)</p>		
<i>Bližší specifikace některých relevantních strategií:</i>	Strategie KHK 2007-2015 dodatek č.1, oblast 4, cíl C zvýšení kvality bydlení a zlepšení vzhledu měst a obcí (A21, A22, A23)		
Indikátory výstupu			
<i>Číslo</i>	<i>Název</i>	<i>Výchozí stav</i>	<i>Cílový stav</i>
int. 5	Počet přestavěných opuštěných a chátrajících objektů na objekty občanské vybavenosti (objekty)	0	15
45601	Celková plocha vytvořené návštěvnické infrastruktury (ha)	0	25
Indikátory výsledku			
<i>Číslo</i>	<i>Název</i>	<i>Výchozí stav</i>	<i>Cílový stav</i>
45412	Počet ploch a prvků sídelní zeleně s posílenou ekostabilizační funkcí (lokality)	1 462*	2 000*
<i>Vysvětlivky, podrobnosti a příklady k některým aktivitám:</i>	<p>A21: prodej obecních pozemků a objektů pro podnikatelské aktivity a zvýšení zaměstnanosti v obcích, vyhledávání investorů do opuštěných a chátrajících objektů pro zlepšení vzhledu obcí</p> <p>A22: stavební úpravy opuštěných a chátrajících objektů na objekty občanské vybavenosti vč. pořízení vybavení a případné související úpravy venkovního prostranství (zeleň, parková úprava), podpora rozvoje infrastruktury komunitních center za účelem sociálního začleňování a zvýšení uplatnitelnosti na trhu práce</p> <p>A23: revitalizace funkčních ploch a prvků sídelní zeleně, údržba veřejných prostranství vč. vybavení potřebnou technikou (technika pro údržbu veřejných prostranství) a příslušným mobiliářem (odpadkové koše, lavičky, informační tabule atd.)</p>		

Zdroj: vlastní zpracování

*převzato z OP Životní prostředí, bude sledováno na úrovni programu

3.3.1.2 Specifický cíl 1.2 Budovat, modernizovat a udržovat potřebnou technickou infrastrukturu obcí (vodovody, kanalizace, ČOV) a zajistit efektivní nakládání s odpady vč. třídění domovního a průmyslového odpadu

Specifický cíl 1.2 Budovat, modernizovat a udržovat potřebnou technickou infrastrukturu obcí (vodovody, kanalizace, ČOV) a zajistit efektivní nakládání s odpady vč. třídění domovního a průmyslového odpadu je zaměřen na zajištění **kvalitních podmínek technické infrastruktury** pro potřeby obyvatel regionu. Základem pro spokojený život v území je dostatečné zásobování kvalitní pitnou vodou, zajištění čištění odpadních vod a kvalitní odkanalizování. Dále je cíl zaměřen na zajištění **efektivního odpadového hospodářství** v území s důrazem na zvýšení podílu materiálového a energetického využití odpadů.

K naplnění tohoto specifického cíle povede realizace těchto opatření:

- *Opatření 1.2.1* Technická infrastruktura,
- *Opatření 1.2.2* Nakládání s odpady.

Opatření 1.2.1 Technická infrastruktura

Většina obcí v území disponuje nedostatečnou technickou infrastrukturou – hlavně kanalizací a veřejných vodovodů. Vodovod má 32 obcí a na veřejnou kanalizaci je napojeno 28 obcí, přičemž kanalizační systém zakončený čistírnou odpadních vod má 10 obcí a centrální čistírna odpadních vod je v Novém Městě nad Metují. V ostatním území jsou technicky nevyhovující obecní stokové systémy nebo jsou odpadní vody čištěny prostřednictvím individuálních zařízení. Nízká úroveň odkanalizování a čištění odpadních vod je především v malých obcích a obcích horské a podhorské části Orlických hor. Problémem je stáří provozovaných vodovodů a kanalizací, které je 30-50 let. Proto jsou navrženy aktivity v rámci opatření zaměřené na zlepšení stavu technické infrastruktury v území.

Tabulka č. 7: Opatření 1.2.1 Technická infrastruktura

<i>Číslo a název opatření:</i>	1.2.1 Technická infrastruktura		
<i>Vychází z analýzy současného stavu (odd. 2.1-2.6):</i>	2.2.2 Technická infrastruktura 2.5.6.3 Čištění vody		
<i>Vychází z analýzy problémů a potřeb (odd. 2.7):</i>	2.7.1.2 Technická infrastruktura		
<i>Položky SWOT, kterých se opatření týká:</i>	S - dobrý stav v zásobování energiemi W - nedostatečná technická infrastruktura (hlavně kanalizací a veřejných vodovodů) T - růst energetické náročnosti, závislost na systémech dálkových energetických rozvodů		
<i>Seznam aktivit:</i>	A31 Dobudování veřejných vodovodů A32 Vybudování splaškové kanalizace A33 Vybudování centrálních čistíren odpadních vod v obcích nebo domácích ČOV		
<i>Možnost zařazení do Programového rámce:</i>	NE		
<i>Finanční zdroje:</i>	<p style="text-align: center;">Zdroje ESI fondů</p> <p><i>OP ŽP:</i> 1.1 Snížit množství vypouštěného znečištění do povrchových i podzemních vod z komunálních zdrojů a vnos znečišťujících látek do povrchových a podzemních vod (A32, A33) 1.2 Zajistit dodávky pitné vody v odpovídající jakosti a množství (A31)</p> <p style="text-align: center;">Národní zdroje</p> <p><i>KHK:</i> ŽIVOTNÍ PROSTŘEDÍ A ZEMĚDĚLSTVÍ: 5.2 Vodní hospodářství a staré ekologické zátěže (A31, A32, A33)</p> <p><i>MZe:</i> Výstavba a technické zhodnocení infrastruktury vodovodů a kanalizací: Podpora výstavby a technického zhodnocení infrastruktury vodovodů pro veřejnou potřebu (A31, A32, A33)</p> <p><i>MŽP – SFŽP:</i> Program podpory obcí ležících v regionech národních parků: 2.C Čištění odpadních vod (A33) Program podpory vodohospodářských aktivit: Program na podporu vodohospodářských akcí (A32, A33)</p>		
<i>Bližší specifikace některých relevantních strategií:</i>	Strategie KHK 2014-2020-oblast 4, cíl 4.1 Zlepšit stav vodohospodářské infrastruktury na území kraje a zajistit dostatečnou ochranu před povodněmi (A31, A32, A33)		
Indikátory výstupu			
<i>Číslo</i>	<i>Název</i>	<i>Výchozí stav</i>	<i>Cílový stav</i>
CO18	Počet obyvatel nově připojených na zlepšené zásobování vodou (osoby)	0	350
C19	Počet obyvatel nově připojených na zlepšené čištění odpadních vod (ekvivalentní obyvatelé)	0	850
42201	Délka vybudovaných kanalizací (km)	0	7
Indikátory výsledku			

<i>Číslo</i>	<i>Název</i>	<i>Výchozí stav</i>	<i>Cílový stav</i>
42000	Podíl obyvatel zásobovaných vodou v odpovídající kvalitě z vodovodů pro veřejnou potřebu (%)	93,5*	94*
<i>Vysvětlivky, podrobnosti k některým aktivitám:</i>	A31: výstavba a dostavba přívaděčů a rozvodných sítí pitné vody včetně souvisejících objektů sloužících veřejné potřebě A32: vybudování splaškové kanalizace a výstavba kanalizace za předpokladu existence vyhovující čistírny odpadních vod, výstavba kanalizace za předpokladu související výstavby A33: výstavba, modernizace a intenzifikace čistíren odpadních vod		

Zdroj: vlastní zpracování

*převzato z OP Životní prostředí, bude sledováno na úrovni programu

Opatření 1.2.2 Nakládání s odpady

Mezi silnou stránku území patří zavedený systém separovaného sběru odpadů a dobře fungující odpadové hospodářství. Naopak problémem jsou neustále rostoucí ceny za svoz odpadu, což by mohlo vést ke vzniku nových černých skládek, nebo nedostatečná motivace obyvatel ke třídění odpadů. Nízký počet zařízení pro nakládání s biologicky rozložitelným odpadem či výskyt nepovolených skládek jsou dalšími negativy, na která se snaží reagovat navržené aktivity v rámci opatření zaměřeného na nakládání s odpady.

Tabulka č. 8: Opatření 1.2.2 Nakládání s odpady

<i>Číslo a název opatření:</i>	1.2.2 Nakládání s odpady
<i>Vychází z analýzy současného stavu (odd. 2.1-2.6):</i>	2.2.4 Odpadové hospodářství
<i>Vychází z analýzy problémů a potřeb (odd. 2.7):</i>	2.7.1.3 Nakládání s odpady
<i>Položky SWOT, kterých se opatření týká:</i>	S - zavedený systém separovaného sběru odpadu a stabilita svozových firem W - rostoucí ceny za svoz odpadu a nedostatečná motivace obyvatel ke třídění odpadů W - zvyšování eutrofizace vod a lokální výskyt starých ekologických zátěží O - vytváření podmínek motivujících občany k vyššímu třídění odpadů a zapojení obcí a škol do různých soutěží T - vznik černých skládek z důvodu neustále se zvyšujících poplatků za svoz odpadů
<i>Seznam aktivit:</i>	A41 Propagace důsledného sběru, třídění a recyklace domovního a průmyslového odpadu A42 Zvýšení podílu materiálového a energetického využití odpadů (vč. bioodpadu), vést k tomu především stavební firmy a zemědělské podniky A43 Zabránění vzniku nových a odstraňování starých nepovolených skládek a budování sběrných míst a dvorů
<i>Možnost zařazení do Programového rámce:</i>	NE
<i>Finanční zdroje:</i>	<p style="text-align: center;">Zdroje ESI fondů</p> OP ŽP 3.1 Prevence vzniku odpadů (A41) 3.2 Zvýšit podíl materiálového a energetického využití odpadů (A42, A43) 3.3 Rekultivovat staré skládky (A43) <p style="text-align: center;">Národní zdroje</p> KHK: ŽIVOTNÍ PROSTŘEDÍ A ZEMĚDĚLSTVÍ: 5.2 Vodní hospodářství a staré ekologické zátěže (A43) 5.3 Odpadové hospodářství a kvalita ovzduší (A41, A42) <p>MŽP – SFŽP: Program podpory obcí ležících v regionech národních parků: 2.B Opatření směřující k odstranění dřívějších negativních zásahů nebo negativních vlivů, působících v předmětných územích (A43) </p>

<i>Bližší specifikace některých relevantních strategií:</i>		Strategie KHK 2014-2020 oblast 4, cíl 4.2 Zefektivnit odpadové hospodářství a eliminovat ekologické zátěže na území Královéhradeckého kraje (A41, A42, A43)	
Indikátory výstupu			
<i>Číslo</i>	<i>Název</i>	<i>Výchozí stav</i>	<i>Cílový stav</i>
40202	Množství nevyprodukovaného průmyslového odpadu (t/rok)	0	4
40102	Kapacita podpořených zařízení pro materiálové využití ostatních odpadů (t/rok)	0	25
Indikátory výsledku			
<i>Číslo</i>	<i>Název</i>	<i>Výchozí stav</i>	<i>Cílový stav</i>
40105	Celkové množství materiálově využitého ostatního odpadu (t/rok)	22 122 976*	24 122 976*
40104	Množství odpadů zpracovaných v systémech separace a svozu všech odpadů (t/rok)	22 592 701*	22 992 701*
<i>Vysvětlivky, podrobnosti a příklady k některým aktivitám:</i>	<p>A41: propagační a informační akce zaměřené na důsledný sběr, třídění a recyklaci</p> <p>A42: výstavba a modernizace zařízení pro sběr, třídění a úpravu odpadů (systémy pro sběr, svoz a separaci odpadů a bioodpadů, sklady komunálního odpadu, systémy pro separaci komunálních odpadů, nadzemní a podzemní kontejnery včetně související infrastruktury), výstavba a modernizace zařízení pro materiálové využití odpadů, výstavba a modernizace zařízení na energetické využití odpadů a související infrastruktury, výstavba a modernizace zařízení pro nakládání s nebezpečnými odpady včetně zdravotnických odpadů (vyjma skládkování)</p> <p>A43: předcházení vzniku komunálních a průmyslových odpadů (např. aplikace technologií, které sníží měrné množství odpadů vznikajících ve výrobě), rekultivace starých skládek, výstavba a modernizace zařízení pro sběr, třídění a úpravu odpadů (sběrná místa a sběrné dvory)</p>		

Zdroj: vlastní zpracování

*převzato z OP Životní prostředí, bude sledováno na úrovni programu

KLÍČOVÁ OBLAST B: SLUŽBY PRO OBYVATELE A NÁVŠTĚVNÍKY

Na následujícím obrázku č. 3 je uveden přehled strategických a specifických cílů a opatření, která se týkají klíčové oblasti B Služby pro obyvatele a návštěvníky.

Obrázek č. 3: Strategické a specifické cíle a opatření pro klíčovou oblast B

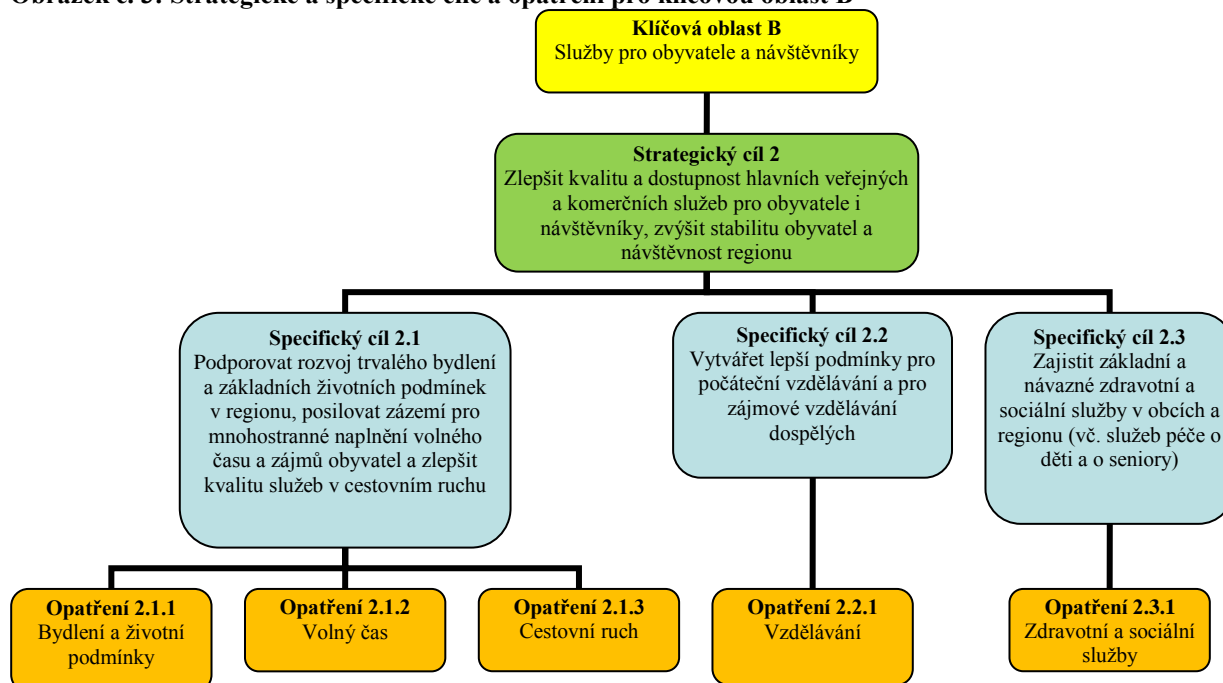

Zdroj: vlastní zpracování

3.3.2 Strategický cíl 2 Zlepšit kvalitu a dostupnost hlavních veřejných a komerčních služeb pro obyvatele i návštěvníky, zvýšit stabilitu obyvatel a návštěvnost regionu

Strategický cíl 2 Zajistit řádné fungování obcí a jejich příjemný vzhled má vazbu na klíčovou oblast B Služby pro obyvatele a návštěvníky a je zaměřen na **podporu služeb pro obyvatele a návštěvníky v regionu za účelem zvýšit stabilitu obyvatel a návštěvnost v regionu**. Dostupné a kvalitní služby v regionu jsou základním předpokladem pro spokojený život v území, a proto je žádoucí zlepšit jejich kvalitu a dostupnost.

V rámci tohoto strategického cíle byly stanoveny tři specifické cíle:

- *Specifický cíl 2.1* Podporovat rozvoj trvalého bydlení a základních životních podmínek v regionu, posilovat zázemí pro mnohostranné naplnění volného času a zájmů obyvatel a zlepšit kvalitu služeb v cestovním ruchu,
- *Specifický cíl 2.2* Vytvářet lepší podmínky pro počáteční vzdělávání a pro zájmové vzdělávání dospělých,
- *Specifický cíl 2.3* Zajistit základní a návazné zdravotní a sociální služby v obcích a regionu (vč. služeb péče o děti a o seniory).

Tabulka č. 9: Strategický cíl 2 s přiřazením indikátorů

Strategický cíl 2: Zlepšit kvalitu a dostupnost hlavních veřejných a komerčních služeb pro obyvatele i návštěvníky, zvýšit stabilitu obyvatel a návštěvnost regionu			
Indikátor výstupu			
Číslo	Název	Výchozí stav	Cílový stav
67001	Kapacita podpořených služeb (místa)	0	2 000
Indikátor výsledku			
Číslo	Název	Výchozí stav	Cílový stav
67010	Využívání podpořených služeb (osoby)	100*	4 410*

Zdroj: vlastní zpracování

*převzato z OP Zaměstnanost, bude sledováno na úrovni programu

3.3.2.1 Specifický cíl 2.1 Podporovat rozvoj trvalého bydlení a základních životních podmínek v regionu, posilovat zázemí pro mnohostranné naplnění volného času a zájmů obyvatel a zlepšit kvalitu služeb v cestovním ruchu

Specifický cíl 2.1 Podporovat rozvoj trvalého bydlení a základních životních podmínek v regionu, posilovat zázemí pro mnohostranné naplnění volného času a zájmů obyvatel a zlepšit kvalitu služeb v cestovním ruchu je zaměřen na **vybudování lokalit pro bytovou výstavbu**, neboť hned v několika obcích i přes poptávku ze strany obyvatel tyto lokality chybí. Důraz je kladen na **zajištění bezpečnosti v území**, k čemuž bude přispívat zvýšená akceschopnost jednotek požární ochrany. Cíl je dále zaměřen na **podporu volnočasových aktivit**, které mají v území tradici a jsou nejenom místními obyvateli využívány v různých formách. Specifický cíl je zaměřen i na podporu **cestovního ruchu** s cílem zajistit turistickou infrastrukturu vč. obnovy nemovitostí a kulturních památek.

K naplnění tohoto specifického cíle povede realizace těchto opatření:

- *Opatření 2.1.1* Bydlení a životní podmínky,
- *Opatření 2.1.2* Volný čas,
- *Opatření 2.1.3* Cestovní ruch.

Opatření 2.1.1 Bydlení a životní podmínky

Podle dostupných zdrojů je v území stabilní počet obyvatel, přičemž roste podíl obyvatel s vysokoškolským vzděláním. Počet rodinných domů a bytů se na území MAS zvyšuje a od roku 2001 se zlepšuje i technické vybavení domů. Aby počet obyvatel v území zůstal minimálně stabilní, nebo se dokonce zvyšoval, je nutné vytvořit podmínky pro to, aby zde lidé chtěli a mohli žít. Základním předpokladem tak je zajistit lokality pro bytovou výstavbu, renovovat či modernizovat stávající domy či veřejné budovy (např. zateplováním) a zajistit signál mobilních telefonních sítí a dostupné vysokorychlostní internetové připojení. Vzhledem k tomu, že se zvyšuje průměrný věk obyvatelstva a stoupá podíl ekonomicky neaktivních osob, je nutné na tento trend zareagovat pořizováním bytů pro sociální bydlení. S ohledem na dostupnost či možnost dopravy do zaměstnání je nutné zlepšit dopravní obslužnost zejména horské a podhorské části regionu veřejnou dopravou, k čemuž by mohla sloužit nízkemisní vozidla. Pro lepší životní podmínky je vhodné zajistit bezpečnost silničního provozu v obcích a vybavenost a akceschopnost místních sborů dobrovolných hasičů.

Tabulka č. 10: Opatření 2.1.1 Bydlení a životní podmínky

<i>Číslo a název opatření:</i>	2.1.1 Bydlení a životní podmínky
<i>Vychází z analýzy současného stavu (odd. 2.1-2.6):</i>	2.2.1 Doprava 2.2.5 Územní plánování 2.2.6 Pozemkové úpravy 2.3.1 Bydlení 2.3.7 Bezpečnost
<i>Vychází z analýzy problémů a potřeb (odd. 2.7):</i>	2.7.2.1 Bydlení a životní podmínky
<i>Položky SWOT, kterých se opatření týká:</i>	S - z hlediska migrace stabilizované obyvatelstvo = stabilní počet obyvatel na území S - zvyšuje se počet rodinných domů a bytů na území MAS S - nízká míra kriminality, nadpoloviční objasněnost trestných činů W - nedostatečná občanská vybavenost v obcích nebo jejich technický stav T - stárnutí obyvatelstva (zvyšuje se průměrný věk, stoupá podíl ekonomicky neaktivních osob)
<i>Seznam aktivit:</i>	B11 Schvalování a příprava lokalit pro bytovou výstavbu B12 Pomoc při zateplování domů a veřejných budov B13 Pořizování bytů pro sociální bydlení B14 Podpora lepší obslužnosti horské a podhorské části regionu veřejnou dopravou B15 Nákup nízkemisních vozidel pro přepravu osob B16 Zajištění dostupnosti a potřebného zesílení signálu mobilních telefonních sítí a zvýšení rychlosti bezdrátového připojení (vysokorychlostního přístupu k internetu) – především v horském pásmu regionu B17 Zlepšování bezpečnosti v obcích, vybavenosti dobrovolných hasičských sborů a jejich odborné a organizační akceschopnosti
<i>Možnost zařazení do</i>	ANO: IROP (B13, B15, B17), OP Zaměstnanost (B13)

<i>Programového rámce:</i>	
<i>Finanční zdroje:</i>	<p style="text-align: center;">Zdroje ESI fondů</p> <p>IROP: 1.2: Zvýšení podílu udržitelných forem dopravy (B15) 1.3: Zvýšení připravenosti k řešení a řízení rizik a katastrof (B17) 2.1: Zvýšení kvality a dostupnosti služeb vedoucí k sociální inkluzi (B13) 2.5: Snížení energetické náročnosti v sektoru bydlení (B12)</p> <p>OP ŽP: 5.1 Snížit energetickou náročnost veřejných budov a zvýšit využití obnovitelných zdrojů energie (B12) 5.2 Dosáhnout vysokého energetického standardu nových veřejných budov (B12)</p> <p>OP Z: 2.2.1: Zvýšit kvalitu a udržitelnost systému sociálních služeb, služeb pro rodiny a děti a dalších navazujících služeb podporujících sociální začleňování (B13) 2.3.1 Zvýšit zapojení lokálních aktérů do řešení problémů nezaměstnanosti a sociálního začleňování ve venkovských oblastech</p> <p>OP PIK: 4.1: Zvětšit pokrytí vysokorychlostním přístupem k internetu (B16)</p> <p><i>Interreg V-A – Česká republika – Polsko:</i> 1.1 Zvýšení přeshraniční akceschopnosti při řešení mimořádných událostí a krizových situací (B17)</p> <p style="text-align: center;">Národní zdroje</p> <p>MMR: Bytová politika: Podpora výstavby technické infrastruktury (B11) Podpora regenerace panelových sídlišť (B12) Podpora výstavby podporovaných bytů (B13)</p> <p>MŽP: Státní fond životního prostředí: Nová zelená úsporám (B12)</p> <p><i>Státní fond rozvoje bydlení:</i> Úvěrové programy a podpory (B12)</p> <p><i>Nadace VINCI - Pracovní příležitosti:</i> Doprava do místa práce (B14)</p> <p>KHK: HASIČI: 1.2 Podpora hasičů: Pořízení nové nebo obnova/rekonstrukce/repase stávající hasičské techniky (B17)</p> <p>PROGRAM OBNOVY VENKOVA: 1.4 Obnova a rozvoj venkovského prostoru: Obnova a údržba venkovské zástavby a občanské vybavenosti (B17) 1.4 Obnova a rozvoj venkovského prostoru: Komplexní úprava veřejných prostranství a místních komunikací, infrastruktura (B17)</p> <p><i>SFDI - Státní fond dopravní infrastruktury:</i> Zvýšení bezpečnosti dopravy a jejího zpřístupňování osobám s omezenou schopností pohybu a orientace (B17)</p> <p>MV:</p>

	<p>Program prevence kriminality: Veřejně prospěšný program v oblasti tělesné přípravy příslušníků Policie České republiky a Hasičského záchranného sboru ČR (B17)</p> <p><i>Nadace ČEZ:</i> Oranžový přechod (B17)</p> <p><i>ŠKODA AUTO a.s. - Grantový program společnosti ŠKODA AUTO</i> Dopravní bezpečnost (B17) Dopravní výchova (B17)</p> <p><i>Nadace Partnerství:</i> Na zelenou – bezpečné cesty do školy (B17)</p> <p><i>Nadace Besip</i> (B17)</p>		
<i>Bližší specifikace některých relevantních strategií:</i>	<p>Koncepce bydlení ČR do roku 2020, priorita v části vize stabilita legislativy: Posílení úlohy obcí v bytové politice (B11)</p> <p>Strategie KHK 2007-2015- dodatek č.1, oblast 4, cíl C (B12)</p> <p>Strategie KHK v oblasti sociálních služeb. Plán rozvoje sociálních služeb v KHK 2011-2016, priorita 1 a 2 (B12)</p> <p>Strategie KHK, oblast 2, cíl 2.3 (B13)</p> <p>Národní strategie rozvoje cyklistické dopravy České republiky pro léta 2013-2020, cíl 2.2 Kontrola dodržování pravidel silničního provozu cyklisty, monitoring nehodovosti cyklistů a preventivní opatření proti krádežím kol (B17)</p> <p>Dopravní politika ČR pro období 2014-2020 s výhledem do roku 2050, 4.2.4 Funkční systém osobní dopravy (B14)</p> <p>Dopravní politika ČR pro období 2014-2020 s výhledem do roku 2050, 4.2.6 Zvyšování bezpečnosti dopravy (B17)</p> <p>Strategie sociálního začleňování 2014-2020, cíl 3.5 Zvýšení dostupnosti bydlení pro osoby ohrožené vyloučením z bydlení nebo po jeho ztrátě</p>		
Indikátory výstupu			
<i>Číslo</i>	<i>Název</i>	<i>Výchozí stav</i>	<i>Cílový stav</i>
57001	57001 Počet nové techniky a věcných prostředků složek IZS (sety)	0	12
57501	Počet nových a modernizovaných objektů sloužících složkám IZS (objekty)	0	5
55301	Počet podpořených bytů pro sociální podnikání	0	10
CO10	Domácnosti, které mají nově přístup k širokopásmovým sítím s přenosovou rychlostí nejméně 30 Mb/s	0	25
Indikátory výsledku			
<i>Číslo</i>	<i>Název</i>	<i>Výchozí stav</i>	<i>Cílový stav</i>
57520	Počet exponovaných území s nedostatečnou připraveností složek IZS (území)	108*	48*
<i>Vysvětlivky, podrobnosti a příklady k některým aktivitám:</i>	<p>B11: zajištění lokalit pro bytovou výstavbu a vybavení těchto lokalit potřebnou infrastrukturou (inženýrské sítě, vodovodní a kanalizační přípojky atd.) pro rozvoj trvalého bydlení v regionu</p> <p>B12: snižování spotřeby energie zlepšením tepelných vlastností obvodových konstrukcí budov, včetně dalších opatření vedoucích ke snížení energetické náročnosti budov, realizace technologií na využití odpadního tepla, realizace nízkoemisních a obnovitelných zdrojů tepla</p> <p>B13: pořízení bytů, bytových domů, nebytových prostor a jejich adaptace pro potřeby sociálního bydlení a pořízení nezbytného základního vybavení, jako doplňková aktivita zahrnutí zeleně v okolí budov a na</p>		

	<p>budovách (např. zelené zdi a střechy, aleje atd.), podpora systému sociálního bydlení a s ním spojených preventivních, následných a doprovodných služeb; podpora plánování sociální bytové politiky obcí, vznik a rozvoj nástrojů sociálního/dostupného/podporovaného bydlení jako prevence prostorového vyloučení, vzniku sociálně vyloučených lokalit a bezdomovectví (např. aktivity k zabránění nedobrovolnému vystěhování osob z bydlení, podpora nových metod sociální práce zaměřených na prevenci ztráty bydlení a znovu začlenění do bydlení)</p> <p>B14: zajištění lepší dopravní obslužnosti horské a podhorské části regionu veřejnou dopravou (zajištění navazujících spojů, úzká spolupráce s dopravci a mezi obcemi při zajištění dopravní obslužnosti regionu)</p> <p>B15: nákup nízkoe emisních a bezemisních vozidel, využívajících alternativní zdroje paliv jako je elektřina, CNG a další, splňujících normu EURO 6 pro přepravu osob, vozidla zohledňují specifické potřeby účastníků dopravy se ztíženou možností pohybu a orientace</p> <p>B16: modernizace a rozšiřování stávající infrastruktury pro zlepšení dostupnosti signálu mobilních telefonních sítí, modernizace resp. rozšiřování stávající infrastruktury pro vysokorychlostní přístup k internetu využitím optických prvků s cílem umožnit vysokorychlostní přístup k internetu přenosovou rychlostí alespoň 30 Mbit/s, zřizování nových sítí sestávajících z části nebo plně z optických vedení pro vysokorychlostní přístup k internetu umožňující přenosovou rychlost alespoň 30 Mbit/s; vytváření pasivní infrastruktury pro vysokorychlostní přístup k internetu zejména v lokalitách předpokládaného budoucího stavebního rozvoje</p> <p>B17: stavební úpravy stanice základní složky IZS ve stávající dislokaci (např. výstavba nových garážových prostor, pořízení elektrocentrály), vybudování stanice základní složky IZS změnou její dislokace, pořízení specializované techniky a věcných prostředků pro odstraňování důsledků nadprůměrných sněhových srážek a masivních námraz (např. speciální dopravní prostředky, vybavení pro nouzové přežití), pořízení specializované techniky a věcných prostředků určených pro výkon činností spojených s extrémním suchem (např. mobilní kontejnerová elektrocentrála, lesní hasící speciál)</p>
--	--

Zdroj: vlastní zpracování

* vychází a cílová hodnota převzata z IROP, bude sledováno na úrovni programu

Opatření 2.1.2 Volný čas

Nabídka volnočasových aktivit a jejich pestrost přispívá k tomu, aby lidé v území chtěli žít. V celém regionu je aktivní spolková činnost a ve městech a obcích se koná velká řada tradičních kulturních a sportovních akcí. Problémem ale je nedostatečná vybavenost v obcích pro tyto druhy aktivit, neboť téměř polovina obcí je bez kulturního zařízení a sportoviště či jiná sportovní zařízení jsou často v zanedbaném nebo nevyhovujícím stavu. Citelná je absence sportovní haly, která by splňovala parametry pro provozování soutěžních zápasů, zejména v kolektivních sportech. Pro zachování aktivního spolkového života v území je nutné zmodernizovat objekty pro volnočasové aktivity, podpořit stávající aktivní spolky a spolupracovat při plnění veřejně prospěšných cílů.

Tabulka č. 11: Opatření 2.1.2 Volný čas

Číslo a název opatření:	2.1.2 Volný čas
Vychází z analýzy současného stavu (odd. 2.1-2.6):	2.3.5 Volnočasové, sportovní a kulturní možnosti 2.6.3 Spolupráce
Vychází z analýzy problémů a potřeb (odd. 2.7):	2.7.2.4 Volný čas
Položky SWOT, kterých se opatření týká:	<p>S - velký počet tradičních kulturních a sportovních akcí ve městech a obcích</p> <p>S - aktivní spolková činnost (sdružování občanů) v celém regionu</p> <p>W - nedostatečná občanská vybavenost v obcích nebo jejich technický stav</p> <p>W - ve většině obcí je obyvatelům k dispozici hřiště a jiná sportovní zařízení, která jsou však často v zanedbaném nebo nevyhovujícím stavu</p> <p>W - na území MAS se nenachází žádná sportovní hala, která by splňovala</p>

	parametry pro provozování soutěžních zápasů ve sportech, jako jsou např. florbal, badminton, futsal či volejbal W - téměř polovina obcí je bez kulturního zařízení
<i>Seznam aktivit:</i>	B21 Přestavba a modernizace objektů pro kulturní a sportovní aktivity B22 Podpora a obnova lidových tradic včetně tradičních řemesel a divadelních spolků B23 Systematická spolupráce obcí s občanskými organizacemi a iniciativami při plnění veřejně prospěšných cílů (akce pro děti, dospělé obyvatele a návštěvníky)
<i>Možnost zařazení do Programového rámce:</i>	ANO: PRV (B21 – agroturistika)
<i>Finanční zdroje:</i>	<p style="text-align: center;">Zdroje ESI fondů</p> <p><i>PRV:</i> 6.4.2 Podpora agroturistiky (B21)</p> <p><i>Interreg V-A – Česká republika – Polsko:</i> 2.1 Zlepšení podmínek pro zaměstnanost využitím potenciálu přírodních a kulturních zdrojů regionu (B22) 4.1 Zvýšení intenzity spolupráce institucí a komunit v příhraničním regionu (B23)</p> <p style="text-align: center;">Národní zdroje</p> <p><i>KHK:</i> PROGRAM OBNOVY VENKOVA: 1.4 Obnova a rozvoj venkovského prostoru: Obnova a údržba venkovské zástavby a občanské vybavenosti (B21)</p> <p>VZDĚLÁVÁNÍ: 2.1 Podpora vzdělávání: Podpora zájmové činnosti žáků především na školách s problematickou dopravou a na školách, které nemají všechny ročníky (B23)</p> <p>VOLNOČASOVÉ AKTIVITY: 3.1 Podpora volnočasových aktivit dětí a mládeže (B22, B23) 3.2 Rozvoj infrastruktury pro volnočasové aktivity (B21)</p> <p>SPORT A TĚLOVÝCHOVA: 3.3 Sportovní a tělovýchovné aktivity pro veřejnost (B23) 3.5 Rozvoj infrastruktury pro sport a tělovýchovu (B21)</p> <p>KULTURA: 4.5 Podpora kulturních činností (B22, B23)</p> <p><i>MMR:</i> Podpora obnovy a rozvoje venkova: Podpora vítězů soutěže Vesnice roku (B21) Podpora zapojení dětí a mládeže do komunitního života v obci (B21)</p> <p><i>MŠMT:</i> IV – Údržba a provoz sportovních zařízení 133510 Podpora rozvoje materiálně technické základny sportu: 133512 Podpora materiálně technické základny sportovních organizací (B21)</p> <p><i>Nadace ČEZ:</i> Oranžové hřiště (B21)</p> <p><i>MO:</i> Rozvoj vojenských tradic (B22)</p> <p><i>Nadace Vodafone:</i></p>

	<p>V pohybu (B22)</p> <p><i>MK - Knihovna 21. století:</i> 3. Kulturní, výchovná a vzdělávací činnost (B23)</p> <p><i>MZE - Dotace nestátním neziskovým organizacím:</i> Zájmová a další volnočasová činnost pro děti a mládež (B23)</p> <p><i>MŠMT:</i> Programy státní podpory práce s dětmi a mládeží pro nestátní neziskové organizace: 1 Zabezpečení pravidelné činnosti NNO organizované pro děti a mládež 2 Podpora vybraných forem práce s neorganizovanými dětmi a mládeží (B23) Program na podporu integrace romské komunity: D) Volnočasové a zájmové aktivity pro romské děti a mládež v návaznosti na jejich sociální vyloučení a kulturní odlišnost (B23)</p> <p><i>EU:</i> Komunitární program pro konkurenceschopnost podniků a malých a středních podniků (COSME): Podpora cestovního ruchu zaměřená na seniory a mládež (B23)</p> <p><i>MO:</i> Podpora sportu a branné přípravy (B23)</p> <p><i>Nadace ČEZ:</i> Podpora regionů (B23)</p> <p><i>ŠKODA AUTO a.s.:</i> Grantový program společnosti ŠKODA AUTO: Tady jsem doma (B23), ŠKODA dětem (B23)</p> <p><i>Nadace VIA:</i> souSedíme si (B23)</p> <p><i>Nadace život umělce (B23)</i></p>		
<p><i>Bližší specifikace některých relevantních strategií:</i></p>	<p>Strategie KHK, oblast 3, cíl 3.4 Podporovat rozvoj kultury a sportu a rozšířit nabídku trávení volného času pro obyvatele kraje i jeho návštěvníky (B21, B22, B23)</p> <p>Strategie sociálního začleňování 2014-2020, cíl 3.3 Zajistit dostupné, provázané a kvalitní služby pro rodiny, děti a mládež. Posílení ekonomické stability rodin a jejich samostatnost s důrazem na svobodu volby rodinné strategie, zejména v oblasti sladování profesního, rodinného a osobního života. (B23)</p> <p>Strategie sociálního začleňování 2014-2020, cíl 3.4 Zajistit rovný přístup ke vzdělávání pro všechny</p>		
Indikátory výstupu			
<i>Číslo</i>	<i>Název</i>	<i>Výchozí stav</i>	<i>Cílový stav</i>
511546	Počet podpořených projektů zaměřených na podporu kultury a volnočasových aktivit	0	28
Indikátory výsledku			
<i>Číslo</i>	<i>Název</i>	<i>Výchozí stav</i>	<i>Cílový stav</i>
int. 1	Počet uživatelů majících prospěch z podpořených kulturních a volnočasových zařízení (uživatelé)	0	500
<p><i>Vysvětlivky, podrobnosti a příklady k některým aktivitám:</i></p>	<p>B21: rekonstrukce, modernizace a výstavba objektů pro kulturní a sportovní aktivity vč. pořízení potřebného zázemí a vybavení, stavební obnova (přestavba, modernizace, statické zabezpečení) či nová výstavba budov a ploch v rámci turistické infrastruktury (sportoviště a příslušné</p>		

	<p>zázemí)</p> <p>B22: rekonstrukce, modernizace a výstavba objektů vč. pořízení potřebného zázemí a vybavení pro obnovu lidových tradic a podporu činnosti divadelních spolků a aktivního života v obcích</p> <p>B23: pořádání informačních, propagačních, kulturních, sportovních a společenských akcí pro široké spektrum osob (děti, dospělí, obyvatelé, návštěvníci atd.)</p>
--	--

Zdroj: vlastní zpracování

Opatření 2.1.3 Cestovní ruch

Z pohledu cestovního ruchu je v horské a podhorské části vhodný terén pro pěší a lyžařskou turistiku a hustá síť značených turistických tras, což podtrhuje dobrá propagace regionu, který má velký rekreační potenciál i s ohledem na dobrou průchodnost česko-polských hranic a velké množství zejména drobnějších přírodních a kulturních hodnot. Převážně v podhorské a mírně zvlněné části regionu je nedostatek ubytovacích a stravovacích kapacit a problémem je i špatná dopravní obslužnost v horské části regionu pro účely dopravní infrastruktury v rámci cestovního ruchu. Pro rozvoj regionu je tak důležité budovat základní turistickou a dopravní infrastrukturu, věnovat péči kulturním a přírodním památkám a propagaci těchto hodnot vč. tvorby a uplatnění produktů a programů cestovního ruchu.

Tabulka č. 12: Opatření 2.1.3 Cestovní ruch

<i>Číslo a název opatření:</i>	2.1.3 Cestovní ruch
<i>Vychází z analýzy současného stavu (odd. 2.1-2.6):</i>	2.3.6 Cestovní ruch 2.2.1 Doprava 2.6.3 Spolupráce
<i>Vychází z analýzy problémů a potřeb (odd. 2.7):</i>	2.7.2.5 Cestovní ruch
<i>Položky SWOT, kterých se opatření týká:</i>	<p>S - v horské a podhorské části vhodný terén pro pěší a lyžařskou turistiku a hustá síť značených turistických tras</p> <p>S - rozvoj služeb, které jsou spojeny se vzrůstajícím cestovním ruchem (zejména lyžařské areály v horských oblastech území)</p> <p>S - dobrá propagace regionu pro cestovní ruch</p> <p>S - velký rekreační potenciál regionu s množstvím většinou drobnějších přírodních a kulturních hodnot</p> <p>S - dobrá průchodnost polsko-českých hranic</p> <p>W - špatná dopravní obslužnost v horské části regionu</p> <p>W - velká část nejatraktivnějšího, vrcholového hřebene Orlických hor leží mimo region</p> <p>W - nedostatek ubytovacích a stravovacích kapacit v mírně zvlněné a podhorské části regionu</p> <p>W - v regionu není mnoho významných historických objektů</p> <p>O - rozvoj cestovního ruchu a zlepšení zaměstnanosti díky větší návštěvnosti turistů z ČR i zahraničí</p> <p>O - v rodinné rekreaci zájem o produktové balíčky pro celou rodinu, o zážitkovou turistiku, o kondiční pobyty</p> <p>O - využitelnost fondů Evropské unie, státních a krajských programů pro rozvoj regionu</p> <p>T - nedostatek sněhu v zimní sezóně</p> <p>T - konkurence horských turistických oblastí (zejména Krkonoše a střední a východní část Orlických hor) a aktivita sousedních mikroregionů (např. na Náchodsku, Kladsku, Rychnovsku), jejich svazků obcí a MAS v rozvoji vlastního cestovního ruchu, která může odlákat potenciální návštěvníky regionu</p>
<i>Seznam aktivit:</i>	<p>B31 Budování základní turistické infrastruktury (ubytovací a stravovací zařízení)</p> <p>B32 Budování, modernizace a údržba turistické dopravní infrastruktury (cyklostezek, hiposteze, záchytných parkovišť, využívání cyklo- a skibusů)</p> <p>B33 Obnova nemovitostí zapsaných v Ústředním seznamu kulturních památek ČR (zámky Opočno a N. Město n. Metují, od 1. 10. 2014 kostel ve Slavoňově) a dalších kulturních památek</p>

	<p>B34 Propagace kulturních a přírodních hodnot regionu a nabídky cestovního ruchu */</p> <p>B35 Tvorba a uplatnění produktů a programů (programových balíčků) cestovního ruchu **/</p>
Možnost zařazení do Programového rámce:	ANO: PRV (B31), IROP (B33)
Finanční zdroje:	<p style="text-align: center;">Zdroje ESI fondů</p> <p><i>PRV:</i> 6.4.2 Podpora agroturistiky (B31)</p> <p><i>IROP:</i> 3.1: Zefektivnění prezentace, posílení ochrany a rozvoje kulturního a přírodního dědictví (B33)</p> <p><i>Interreg V-A – Česká republika – Polsko:</i> 2.1 Zlepšení podmínek pro zaměstnanost využitím potenciálu přírodních a kulturních zdrojů regionu (B32, B34, B35)</p> <p style="text-align: center;">Národní zdroje</p> <p><i>KHK:</i> CESTOVNÍ RUCH: 4.1 Zkvalitnění turistických tras (B32) 4.2 Rozvoj turistických cílů (B34) 4.3 Marketing a propagace (B34, B35)</p> <p>PROGRAM OBNOVY VENKOVA: 1.4 Obnova a rozvoj venkovského prostoru: Obnova a údržba venkovské zástavby a občanské vybavenosti (B33)</p> <p>KULTURA: 4.4 Zachování kulturního dědictví (B33)</p> <p><i>SFDI:</i> Státní fond dopravní infrastruktury: Výstavba a údržba cyklistických stezek (B32)</p> <p><i>MMR:</i> Národní program podpory cestovního ruchu: Cestování dostupné všem (B32, B35)</p> <p>Podpora obnovy a rozvoje venkova: Podpora vítězů soutěže Vesnice roku (B33)</p> <p><i>MŽP – SFŽP:</i> Program podpory obcí ležících v regionech národních parků: 2.A Údržba a budování technických zařízení nebo drobných objektů návštěvnické infrastruktury (B32)</p> <p>MK: Integrovaný systém ochrany movitého kulturního dědictví: A: Zabezpečení movitého kulturního dědictví (B33) D: Preventivní ochrana před nepříznivými vlivy prostředí (B33)</p> <p>Podpora obnovy kulturních památek prostřednictvím obcí s rozšířenou působností (B33) Havarijní program (B33) Program regenerace městských památkových rezervací a městských památkových zón (B33) Program záchrany architektonického dědictví(B33) Program péče o vesnické památkové rezervace, vesnické památkové zóny a krajinné památkové zóny (B33)</p>

	<p>Program restaurování movitých kulturních památek (B33)</p> <p><i>Nadace VIA:</i> Fond kulturního dědictví – Záchrana drobných památek místního významu (B33)</p> <p><i>Nadace Občanského fóra:</i> Opomíjené památky (B33) Památky a zdraví (B33)</p> <p><i>EU:</i> Komunitární program pro konkurenceschopnost podniků a malých a středních podniků (COSME): Podpora cestovního ruchu zaměřená na seniory a mládež (B35)</p>		
<i>Bližší specifikace některých relevantních strategií:</i>	<p>Strategie KHK, oblast 1, cíl 1.4 (B31)</p> <p>Aktualizace koncepce cyklo dopravy v KHK, prioritá 1, cíl 1.1/, Národní strategie rozvoje cyklistické dopravy 2004, prioritá 2, cíl 2.1, 2.2 (B32)</p> <p>Koncepce památkové péče v ČR 2011-2016 (B33) Koncepce památkové péče v ČR 2011-2016, cíl: Památky a cestovní ruch, cíl: Odborná organizace památkové péče (B34)</p> <p>Koncepce památkové péče v ČR 2011-2016, cíl: Odborná organizace památkové péče (B35)</p> <p>Národní strategie rozvoje cyklistické dopravy České republiky pro léta 2013-2020, cíl 1.1 Výstavba a údržba cyklistické infrastruktury (B32)</p> <p>Národní strategie rozvoje cyklistické dopravy České republiky pro léta 2013-2020, cíl 1.2 Využití stávajících cest i pro potřeby cyklistů (B32)</p> <p>Dopravní politika ČR pro období 2014-2020 s výhledem do roku 2050, 4.1.6 Vytváření podmínek pro rozvoj cestovního ruchu</p> <p>Dopravní politika ČR pro období 2014-2020 s výhledem do roku 2050, 4.4.2.6 Specifika infrastruktury nemotorové dopravy (B32)</p>		
Indikátory výstupu			
<i>Číslo</i>	<i>Název</i>	<i>Výchozí stav</i>	<i>Cílový stav</i>
90501	Počet revitalizovaných památkových objektů (objekty)	0	3
90601	Počet revitalizací přírodního dědictví (revitalizace)	0	3
90801	Počet realizací rozvoje infrastrukturních opatření	0	2
91005	Zvýšení očekávaného počtu návštěv podporovaných kulturních a přírodních památek a atrakcí (návštěvy/rok)	0	5 500
632103	Počet nových a zrekonstruovaných ubytovacích zařízení celkem	0	12
Indikátory výsledku			
<i>Číslo</i>	<i>Název</i>	<i>Výchozí stav</i>	<i>Cílový stav</i>
91010	Počet návštěv kulturních památek a paměťových institucí zpřístupněných za vstupné (návštěvy/rok)	26 553 793***	27 500 000***
<i>Vysvětlivky, podrobnosti a příklady k některým aktivitám:</i>	<p>B31: stavební obnova (přestavba, modernizace, statické zabezpečení) či nová výstavba malokapacitního ubytovacího zařízení (včetně stravování a dalších budov a ploch v rámci turistické infrastruktury, sportoviště a příslušné zázemí) vč. doplňujících aktivit (úprava povrchů, náklady na výstavbu odstavných stání, nákup a výsadba doprovodné zeleně, nákup zařízení, vybavení, hardware, software)</p> <p>B32: výstavba, modernizace, rekonstrukce a údržba turistické infrastruktury (cyklostezky a cyklotrasy pro účely CR vč. odpočinkových míst, hipostezky a další naučné a tematické stezky, záchytná parkoviště, využívání a podpora cyklo- a skibusů)</p>		

B33: revitalizace a zatraktivnění souboru národních kulturních památek (k 1. 1. 2014) a památek evidovaných v Indikativním seznamu národních kulturních památek k 1. 1. 2014 (Indikativní seznam NKP), revitalizace dalších kulturních památek
B34: např. pořádání společných kulturních akcí pro zachování, rozvoj a propagaci kulturního dědictví regionu, vkládání informací o turistických aktivitách na webové stránky obcí a regionu, vydávání materiálů propagujících život v obcích atd.
B35: např. připravovat a uplatňovat nové programové balíčky pro návštěvníky Orlických hor, Nového Města nad Metují, Dobrušky a Opočna a kulturních a přírodních památek v jejich okolí; vytváření prožitkově a dobrodružně laděných akcí a programů (orientační soutěže, singletreky, GPS sporty, skicross apod.) atd.

Zdroj: vlastní zpracování

*/ Kromě jiného: a) se sousedními českými a polskými MAS pořádat společné kulturní akce pro zachování, rozvoj a propagaci kulturního dědictví regionu, b) na webové stránky obcí a regionu vkládat informace o turistických aktivitách, c) vydávat materiály propagující život v obcích).

**/ Kromě jiného a) společně se sousedními českými a polskými MAS připravovat a uplatňovat nové programové balíčky pro návštěvníky Orlických hor, Nového Města nad Metují, Dobrušky a Opočna a kulturních a přírodních památek v jejich okolí; b) vytvářet prožitkově a dobrodružně laděné akce a programy jako orientační soutěže, singletreky, GPS sporty, skicross apod.

*** výchozí a cílová hodnota převzata z IROP, bude sledováno na úrovni programu

3.3.2.2 Specifický cíl 2.2 Vytvářet lepší podmínky pro počáteční vzdělávání a pro zájmové vzdělávání dospělých

Specifický cíl 2.2 Vytvářet lepší podmínky pro počáteční vzdělávání a pro zájmové vzdělávání dospělých je zaměřen na oblast vzdělávání v území, která je zde zajišťována především mateřskými, základními a středními školami. Prostřednictvím tohoto specifického cíle bude **podporována infrastruktura určená pro vzdělávání** (vč. zájmového, neformálního a celoživotního) a to především s ohledem na zajištění souladu nabídky a poptávky na regionálním trhu práce, tzn. s důrazem na tzv. klíčové kompetence (komunikace v cizích jazycích, oblast technických a řemeslných oborů a přírodních věd, schopnost práce s digitálními technologiemi) a s úmyslem zajistit rovný přístup ke vzdělávání.

K naplnění tohoto specifického cíle povede realizace následujícího opatření:

- *Opatření 2.2.1 Vzdělávání.*

Opatření 2.2.1 Vzdělávání

V rámci oblasti vzdělávání je v území dobré rozmištnění základních a mateřských škol a dostatečná kapacita základních škol. Naopak u mateřských škol a u zařízení jeslového typu je kapacita místy nedostatečná a to i přesto, že v posledních letech vznikly v regionu dvě nové mateřské školy. Problémem pro oblast předškolního a základního vzdělávání by mohla být dlouhodobější neudržitelnost sítě základních a mateřských škol zejména ve venkovských regionech. S ohledem na požadavky trhu práce je nutné, aby se již od dětství kladl důraz na technické a řemeslné dovednosti, digitální technologie a cizí jazyky. A to i v rámci zájmového a neformálního vzdělávání mládeže či celoživotního vzdělávání dospělých. Proto je nutné zajistit prostory či odborné učebny. Pro lepší uplatnitelnost na trhu práce je nutná podpora zaměstnavatelů a škol (zejména středních) při praktickém vyučování a stážích žáků.

Tabulka č. 13: Opatření 2.2.1 Vzdělávání

<i>Číslo a název opatření:</i>	2.2.1 Vzdělávání
<i>Vychází z analýzy současného stavu (odd. 2.1-2.6):</i>	2.2.3 Vybavenost obcí 2.3.2 Vzdělávání, školství
<i>Vychází z analýzy problémů a potřeb (odd. 2.7):</i>	2.7.2.2 Vzdělávání
<i>Položky SWOT, kterých se opatření týká:</i>	S - nárůst podílu obyvatel s vysokoškolským vzděláním, zlepšení vzdělanostní struktury obyvatelstva W - dlouhodobější neudržitelnost sítě základních a mateřských škol ve venkovských regionech W - místy nedostatečná kapacita mateřských škol a zařízení jeslového typu O - rozvoj klíčových kompetencí, dětí, mládeže a dospělých pro lepší

	<p>uplatnitelnost na trhu práce O - pokračující integrace škol a školských zařízení T - pokles počtu žáků škol v souvislosti s demografickým vývojem, vedoucí k existenčním problémům vzdělávacích institucí v území</p>
<i>Seznam aktivit:</i>	<p>B41 Výstavba, rozšíření, vybavení a fungování základních a mateřských škol vč. alternativních forem jako bytové školky *</p> <p>B42 Vybavení dílen základních a středních škol pro podporu přírodovědných oborů a technických a řemeslných dovedností a další podpora polytechnického vzdělávání</p> <p>B43 Nákup a instalace vybavení pro zvýšení vnitřní a vnější technické a estetické hodnoty školských objektů (připojení k internetu, zeleň v okolí budov apod.)</p> <p>B44 Podpora spolupráce škol a zaměstnavatelů při praktickém vyučování a stážích žáků</p> <p>B45 Podpora zájmového a neformálního vzdělávání mládeže a celoživotního vzdělávání dospělých pro růst kompetencí občanů</p>
<i>Možnost zařazení do Programového rámce:</i>	<p>ANO: IROP (B41, B42, B43, B45), OP Zaměstnanost (B44)</p>
<i>Finanční zdroje:</i>	<p style="text-align: center;">Zdroje ESI fondů</p> <p><i>IROP:</i> 2.4: Zvýšení kvality a dostupnosti infrastruktury pro vzdělávání a celoživotní učení (B 41, B42, B43, B45)</p> <p><i>OP VVV:</i> 3.2.1 Zvýšení kvality předškolního vzdělávání včetně usnadnění přechodu dětí na ZŠ (B41) 3.2.2 Zlepšení kvality vzdělávání a výsledků žáků v klíčových kompetencích (B41) 3.2.5 Zvyšování kvality vzdělávání a odborné přípravy včetně posílení jejich relevance pro trh práce (B44)</p> <p><i>OP Z:</i> 1.3.1: Zvýšit odbornou úroveň znalostí, dovedností a kompetencí pracovníků a soulad kvalifikační úrovně pracovní síly s požadavky trhu práce (B44) 2.3.1: Zvýšit zapojení lokálních aktérů do řešení problémů nezaměstnanosti a sociálního začleňování ve venkovských oblastech (B44)</p> <p style="text-align: center;">Národní zdroje</p> <p><i>KHK:</i> PROGRAM OBNOVY VENKOVA: 1.4 Obnova a rozvoj venkovského prostoru: Obnova a údržba venkovské zástavby a občanské vybavenosti (B41) VZDĚLÁVÁNÍ: 2.1 Podpora vzdělávání: Podpora spolupráce škol se zaměstnavateli (B44)</p> <p><i>MMR:</i> Podpora obnovy a rozvoje venkova: Podpora vítězů soutěže Vesnice roku (B41) Podpora zapojení dětí a mládeže do komunitního života v obci (B41)</p> <p><i>MŠMT:</i> Kompenzační učební pomůcky pro žáky se zdravotním postižením (B41) Speciální učebnice, speciální učební texty a materiály pro žáky se zrakovým, sluchovým, mentálním postižením a specifickými poruchami učení (B41) Fond rozvoje kapacit mateřských a základních škol: Rozvoj výukových kapacit mateřských a základních škol zřizovaných územně samosprávnými celky (B41)</p>

	<p><i>Nadace ČEZ:</i> Podpora regionů (B41) Oranžové schody (B41)</p> <p><i>ŠKODA AUTO a.s.:</i> Grantový program společnosti ŠKODA AUTO: Region bez bariér (B41) Popularizace technického vzdělávání na základních školách (B42)</p> <p><i>MŠMT:</i> Podpora sociálně znevýhodněných romských žáků středních škol a studentů vyšších odborných škol a konzervatoří (B42) Podpora činnosti nestátních neziskových organizací působících v oblasti předškolního, základního, středního a základního uměleckého vzdělávání: Podpora polytechnického vzdělávání v mateřských a základních školách v souvislosti s Rokem technického vzdělávání 2015 (B42) Rozvojový program na podporu dalšího vzdělávání učitelů odborných předmětů a praktického vyučování v prostředí reálné praxe (B44) Podpora logopedické prevence v předškolním vzdělávání (B45)</p> <p><i>Nadace Proměny:</i> Program Zahrada hrou (B43)</p> <p><i>MZe - Národní programy:</i> 9.E. Školní závody (B44)</p> <p><i>MŽP - Státní fond životního prostředí:</i> Program podpory environmentálního vzdělávání, osvěty a poradenství (B45)</p> <p><i>MK:</i> Veřejné informační služby knihoven: 2. Mimoškolní vzdělávání knihovníků (B45)</p> <p><i>MZe:</i> Dotace nestátním neziskovým organizacím: Vzdělávání a rozvoj lidských zdrojů (B45)</p> <p><i>MV - Bezpečnostní dobrovolník (B45)</i></p> <p><i>MO - Příprava občanů k obraně státu (B45)</i></p>
<p><i>Bližší specifikace některých relevantních strategií:</i></p>	<p>Dlouhodobý záměr vzdělávání a rozvoje vzdělávací soustavy KHK 2012-2016, cíl – podpora vzniku firemních mateřských škol v KHK (B41)</p> <p>Strategie KHK 2007-2015- dodatek č.1, oblast 2, cíl B (B44)</p> <p>Dlouhodobý záměr vzdělávání a rozvoje vzdělávací soustavy KHK 2012-2016, cíl – zájmové vzdělávání – Podpora vzdělávání a odborné znalosti dobrovolných a profesionálních pracovníků s dětmi a mládeží (B45)</p> <p>Strategie sociálního začleňování 2014-2020, cíl 3.4 Zajistit rovný přístup ke vzdělávání pro všechny</p> <p>Národní RIS3 strategie, klíčová oblast D Lepší dostupnost lidských zdrojů v počtu i kvalitě pro inovační podnikání, výzkum a vývoj</p> <p>Národní RIS3 strategie, SC D.1.1 Vytvořit funkční vztah mezi školami a zaměstnavateli (B44)</p>

Dlouhodobý záměr vzdělávání a rozvoje vzdělávací soustavy České republiky na období 2015-2020			
Indikátory výstupu			
Číslo	Název	Výchozí stav	Cílový stav
50001	Kapacita podporovaných zařízení péče o děti nebo vzdělávacích zařízení (osoby)	0	850
50000	Počet podpořených vzdělávacích zařízení (zařízení)	0	20
Indikátory výsledku			
Číslo	Název	Výchozí stav	Cílový stav
50030	Podíl osob předčasně opouštějících vzdělávací systém (%)	5,4**	5**
50020	Podíl tříletých dětí umístěných v předškolním zařízení (%)	77,3**	90,5**
50120	Počet osob využívající zařízení péče o děti do 3 let (osoby)	0	8
Vysvětlivky, podrobnosti a příklady k některým aktivitám:		<p>B41: stavby, stavební úpravy, pořízení vybavení za účelem zajištění dostatečné kapacity kvalitních a cenově dostupných zařízení péče o děti, součástí mohou být úpravy venkovního prostranství (zeleň, herní prvky), podpora sociální inkluze prostřednictvím stavebních úprav budov, učeben a venkovních prostor, pořízení vybavení, kompenzačních pomůcek a kompenzačního vybavení, nezbytných pro zajištění rovného přístupu ke vzdělávání sociálně vyloučeným osobám, stavební úpravy, pořízení vybavení pro zajištění rozvoje žáků základních škol v klíčových kompetencích s cílem zvýšení kvality vzdělávání ve vazbě na budoucí uplatnění na trhu práce a potřeby sladění nabídky a poptávky na regionálním trhu práce;</p> <p>B42: stavební úpravy, pořízení vybavení pro zajištění rozvoje klíčových kompetencí v oblastech komunikace v cizích jazycích a v oblasti technických a řemeslných oborů, přírodních věd a schopnosti práce s digitálními technologiemi, za účelem zvýšení kvality vzdělávání ve vazbě na budoucí uplatnění na trhu práce a potřeby sladění nabídky a poptávky na regionálním trhu práce, podpora sociální inkluze prostřednictvím stavebních úprav budov a učeben, školních poradenských pracovišť, pořízení vybavení, kompenzačních pomůcek a kompenzačního vybavení pro děti se SVP, nezbytných pro zajištění rovného přístupu ke vzdělávání sociálně vyloučeným osobám</p> <p>B43: zajištění vnitřní konektivity škol a připojení k internetu – rozvoj vnitřní konektivity v prostorách škol a školských zařízení a připojení k internetu, zahrnutí zeleně v okolí budov a na budovách, např. zelené zdi a střechy a zahrady</p> <p>B44: podpora spolupráce podniků a vzdělávacích institucí za účelem sladování kvalifikační úrovně a kvalifikační struktury pracovní síly s požadavky trhu práce, podpora odborné praxe a stáží v podnicích</p> <p>B45: stavební úpravy, pořízení vybavení pro vybudování a zkvalitnění kapacity pro účely dalšího vzdělávání ve vazbě na potřeby sladění nabídky a poptávky na regionálním trhu práce, stavební úpravy, pořízení vybavení pro zajištění rozvoje klíčových kompetencí formou zájmového a neformálního vzdělávání</p>	

Zdroj: vlastní zpracování

*/ Rekonstrukcí škol se míní zateplení budov, vytápění tepelnými čerpadly, rekonstrukce sociálního zařízení, úpravy učeben, využití půdního prostoru na kabinety a mimoškolní činnost dětí a mládeže aj.

** výchozí a cílová hodnota převzata z IROP, bude sledováno na úrovni programu

3.3.2.3 Specifický cíl 2.3 Zajistit základní a návazné zdravotní a sociální služby v obcích a regionu (vč. služeb péče o děti a o seniory)

Specifický cíl 2.3 Zajistit základní a návazné zdravotní a sociální služby v obcích a regionu (vč. služeb péče o děti a seniory) je zaměřen **na podporu** dostupnosti základních a nepostradatelných služeb pro péči o obyvatele v regionu – **zdravotních a sociálních služeb**. S ohledem na demografický vývoj bude potřeba zajištění těchto služeb neustále narůstat. Cíl je dále zaměřen na **podporu služeb péče o děti** zejména s ohledem na umožnění sladění pracovního a rodinného života obyvatel.

K naplnění tohoto specifického cíle povede realizace následujícího opatření:

- *Opatření 2.3.1 Zdravotní a sociální služby.*

Opatření 2.3.1 Zdravotní a sociální služby

Zajištění zdravotních a sociálních služeb v území je další podmínkou pro spokojený život. Zajištění zdravotnické péče je problémové zejména pro starší občany, kteří jsou odkázáni zejména na hromadnou dopravu. Především ve venkovských a odlehlých oblastech je díky nedostatečné dopravní obsluze snížena dostupnost zdravotní a sociální péče. S ohledem na zhoršující se věkovou strukturu obyvatelstva rostou nároky na tyto služby, přičemž zejména v horské části jsou zvýšené náklady na sociální služby. Služby sociální péče pokrývají území nerovnoměrně a služby sociální prevence zde nejsou poskytovány vůbec. V souhrnu v regionu chybí koordinace zdravotních a sociálních služeb a je zde nedostatek finančních zdrojů pro tyto služby. Nejen kvůli stárnutí populace je potřeba v území zajistit dostupnou základní lékařskou a psychiatrickou péči vč. modernizace zařízení a vybavení, rozvoj sociálních služeb (zejména terénních) a podporu specifických zařízení a aktivit pro děti a seniory vč. zajištění služeb péče o děti.

Tabulka č. 14: Opatření 2.3.1 Zdravotní a sociální služby

<i>Číslo a název opatření:</i>	2.3.1 Zdravotní a sociální služby
<i>Vychází z analýzy současného stavu (odd. 2.1-2.6):</i>	2.3.3 Zdravotnické služby v území 2.3.3.1 Psychiatrická péče 2.3.4 Sociální služby v území
<i>Vychází z analýzy problémů a potřeb (odd. 2.7):</i>	2.7.2.3 Zdravotní a sociální služby
<i>Položky SWOT, kterých se opatření týká:</i>	W - špatná dopravní obslužnost v horské části regionu W - nejsou poskytovány služby sociální prevence (kromě nízkoprahového zařízení pro děti a mládež v Novém Městě nad Metují) W - chybějící koordinace zdravotních a sociálních služeb v regionu a nedostatek finančních zdrojů W - dojíždka za zdravotnickou péčí je problémová zejména pro starší občany, kteří nevlastní automobil W - nerovnoměrné pokrytí území službami sociální péče W - snížení dostupnosti zdravotní a sociální péče nedostatečnou dopravní obsluhou především ve venkovských a odlehlých oblastech W - zhoršující se věková struktura obyvatelstva, stárnutí populace a z toho plynoucí nároky na služby W - v horské části snížená dostupnost a zvýšené náklady na sociální služby O - vysoký potenciál dalšího rozvoje sociálních služeb, zejména v oblasti služeb poskytovaných v domácím prostředí klientů T - stárnutí obyvatelstva (zvyšuje se průměrný věk, stoupá podíl ekonomicky neaktivních osob) T - úbytek lékařů v obvodních ordinacích T - nárůst podílu sociálně nepřizpůsobivých občanů
<i>Seznam aktivit:</i>	B51 Zajištění dostupnosti základní lékařské péče v podhorské a horské části regionu a deinstitucionalizace psychiatrické péče v území B52 Modernizace zařízení zdravotní péče (vybavení a nezbytné stavební úpravy) B53 Stimulace rozvoje terénních sociálních služeb (resp. služeb v domácím prostředí), rozvoj komunitních center a respitní péče B54 Podpora specifických zařízení a aktivit pro děti a seniory (vč. začlenění dětí ze společensky znevýhodněných rodin nebo práce seniorů)
<i>Možnost zařazení do Programového rámce:</i>	ANO: IROP (B51, B53), OP Zaměstnanost (B53, B54)
<i>Finanční zdroje:</i>	Zdroje ESI fondů OP Z: 2.1.1: Zvýšit uplatnitelnost osob ohrožených sociálním vyloučením nebo sociálně vyloučených ve společnosti a na trhu práce (B53, B54) 2.1.2: Rozvoj sektoru sociální ekonomiky (B53) 2.2.1: Zvýšit kvalitu a udržitelnost systému sociálních služeb, služeb pro rodiny a děti a dalších navazujících služeb podporujících sociální začleňování (B53, B54) 2.2.2: Zvýšit kvalitu péče o duševní zdraví a přispět k udržitelnosti systému zdravotnictví cílenou podporou zdraví, zdravého životního stylu a prevence nemocí (B51)

2.3.1: Zvýšit zapojení lokálních aktérů do řešení problémů nezaměstnanosti a sociálního začleňování ve venkovských oblastech (B53, B54)

IROP:

2.1: Zvýšení kvality a dostupnosti služeb vedoucí k sociální inkluzi (B53)

2.3: Rozvoj infrastruktury pro poskytování zdravotních služeb a péče o zdraví (B51)

Národní zdroje

KHK:

PROGRAM OBNOVY VENKOVA:

1.4 Obnova a rozvoj venkovského prostoru: Obnova a údržba venkovské zástavby a občanské vybavenosti (B51, B52, B53, B54)

PREVENCE RIZIKOVÉHO CHOVÁNÍ:

2.2 Prevence rizikového chování: Činnosti zaměřené na prevenci rizikového chování a integraci dětí a mládeže (B54)

MZ:

Programy protidrogové politiky (B51)

Program grantové podpory

G/2 - Edukační docházkové akce (kurzy a výcviky) (B55)

Prevence sociálně patologických jevů (B55)

Nadace ČEZ:

Podpora regionů (B52, B55)

Komerční banka a.s.:

Nadace Jistota (B52, B53)

Nadace SOVA(B52, B53), Nadace AGEL(B52, B53), Olivova nadace (B52), Nadace Archa Chantal (B52)

Nadace AGROFERT:

Podpora péče o seniory v domácím prostředí (B53)

Podpora mezigeneračních projektů (B55)

Nadace ADRA:

Nadační investiční fond (B53)

Nadace Olgy Havlové:

Senior (B53, B55)

MMR:

Bytová politika:

Podpora výstavby podporovaných bytů – Komunitní dům seniorů (B54)

Podpora pro odstraňování bariér v budovách:

Odstraňování bariér v budovách domů s pečovatelskou službou (B54)

Euroklíč (B54)

MZe:

Péče o ohrožené a problémové skupiny obyvatel (B55)

MPSV:

Podpora veřejně účelných aktivit seniorských a proseniorských organizací s celostátní působností (B55)

MO:

Péče o veterány 2. světové války (B55)

	Oblast sociální péče a lidské zdroje (B55)		
	Nadace VIA: souSedíme si (B55)		
	Nadace člověk člověku (B55)		
	Nadace VINCI: Žít společně (B55)		
	Nadace RACEK (B55)		
<i>Bližší specifikace některých relevantních strategií:</i>	Koncepce zdravotnictví KHK 2011-2015, oblast ambulantní sektor (B51)		
	Koncepce zdravotnictví KHK 2011-2015, lůžková a zdravotnická péče (B52)		
	Strategie KHK v oblasti sociálních služeb. Plán rozvoje sociálních služeb v KHK 2011-2016, priorita 2, cíl 2.1 a priorita 1, cíl 1.1 (B53)		
	Národní akční plán podporující pozitivní stárnutí 2013-2017, Péče o nejkřehčí seniory s omezenou soběstačností, cíl 2,...(B54)		
	Strategie reformy psychiatrické péče, cíl 1 Zvýšit kvalitu psychiatrické péče systémovou změnou organizace jejího poskytování		
	Strategie reformy psychiatrické péče, cíl 6 Zlepšit provázanost zdravotních, sociálních a dalších návazných služeb		
	Strategie sociálního začleňování 2014-2020, cíl 3.1 Vytvářet podmínky pro vstup a udržení se na trhu práce pro osoby sociálně vyloučené nebo sociálním vyloučením ohrožené		
	Strategie sociálního začleňování 2014-2020, cíl 3.2 Zajistit dostatečně rozvinutý systém sociálních služeb pro potřeby osob sociálně vyloučených nebo sociálním vyloučením ohrožených reagující na jejich individuální potřeby v kontextu společenské zakázky		
	Strategie sociálního začleňování 2014-2020, cíl 3.6 Zlepšit přístup osob sociálně vyloučených nebo sociálním vyloučením ohrožených ke zdravotní péči		
Indikátory výstupu			
<i>Číslo</i>	<i>Název</i>	<i>Výchozí stav</i>	<i>Cílový stav</i>
60000	Celkový počet účastníků	0	75
62200	Počet projektů zaměřených na orgány veřejné správy a veřejné služby na celostátní, regionální a místní úrovni	0	5
67001	Kapacita podpořených služeb	0	25
50001	Kapacita podpořených zařízení péče o děti nebo vzdělávacích zařízení	0	65
50100	Počet podpořených zařízení péče o děti předškolního věku	0	3
55401	Počet podpořených zázemí pro služby a sociální práci	0	10
55102	Počet podpořených komunitních center	0	5
Indikátory výsledku			
<i>Číslo</i>	<i>Název</i>	<i>Výchozí stav</i>	<i>Cílový stav</i>
67010	Využívání podpořených služeb	0	35
67315	Bývalí účastníci projektů v oblasti sociálních služeb, u nichž služba naplnila svůj účel	0	32
67310	Bývalí účastníci projektů, u nichž intervence formou sociální práce naplnila svůj účel	0	28
62800	Znevýhodnění účastníci, kteří po ukončení své účasti hledají zaměstnání, jsou v procesu vzdělávání/odborné přípravy,	0	10

	rozšiřují si kvalifikaci nebo jsou zaměstnaní, a to i OSVC		
50110	Počet osob využívajících zařízení péče o děti předškolního věku	0	15
50120	Počet osob využívajících zařízení péče o děti ve věku do 3 let	0	7
<i>Vysvětlivky, podrobnosti a příklady k některým aktivitám:</i>	<p>B51: zajištění základní lékařské péče v podhorské a horské části regionu (ordinace lékařů v obcích, spolupráce mezi obcemi a lékaři), vybavení mobilních týmů, zřizování nových či rekonstrukce stávajících zařízení pro poskytování komunitní péče (centra duševního zdraví, stacionáře, rozšířené ambulance apod.) a zřizování nových či rekonstrukce stávajících zařízení pro dosažení deinstitucionalizované péče (akutní psychiatrická péče ve všeobecných nemocnicích), podpora transformace a deinstitucionalizace zdravotnických služeb v oblasti psychiatrické péče, rozvoj nových služeb komunitního typu, ambulantních a terénních služeb a nových typů péče, včetně rozvoje a rozšiřování nástrojů pro identifikaci a odstraňování dopadů institucionalizace na uživatele; aktivity na podporu přesunu těžiště psychiatrické péče do komunity (tvorba a realizace vzdělávacích programů pro lékařské i nelékařské pracovníky poskytovatelů psychiatrické péče, vzdělávání pro osoby zapojené do procesu reformy psychiatrické péče, informační a destigmatizační programy na podporu duševního zdraví a života bez závislosti); zavádění zdravotní péče ve vybraných oborech v regionech, kde tato péče dříve nebyla poskytována nebo byla poskytována v nedostatečném objemu, včetně péče ve vlastním sociálním prostředí pacienta, podpora transformace a deinstitucionalizace zdravotnických služeb v oblasti psychiatrické péče, rozvoj nových služeb komunitního typu, ambulantních a terénních služeb a nových typů péče, včetně rozvoje a rozšiřování nástrojů pro identifikaci a odstraňování dopadů institucionalizace na uživatele,</p> <p>B52: pořízení technologií a přístrojového vybavení vč. nezbytných stavebních úprav zařízení zdravotní péče</p> <p>B53: nákup objektů, zařízení a vybavení a stavební úpravy, které vytvoří podmínky pro kvalitní poskytování sociálních služeb, obnovu a zkvalitnění materiálně-technické základny stávajících služeb sociální práce s cílovými skupinami, vybudování zázemí pro terénní služby, vybavení zařízení, podpora rozvoje infrastruktury komunitních center za účelem sociálního začleňování a zvýšení uplatnitelnosti na trhu práce, rozvoj nových služeb komunitního typu, ambulantních a terénních služeb a nových typů péče, podpora profesionální realizace sociální práce jako aktivity zaměřené na pomoc jednotlivcům, skupinám či komunitám zlepšit nebo obnovit jejich schopnost sociálního fungování v jejich přirozeném prostředí, podpora aktivit místních samospráv při optimalizaci pokrytí regionů sociálními službami, službami pro rodiny a děti a dalšími navazujícími službami podporujícími sociální začleňování osob v jejich přirozeném prostředí</p> <p>B54: podpora vybudování a provozu, nastavení kvality a následného rozvoje sítě finančně i místně dostupných služeb péče o děti typu dětské skupiny, dětských klubů, případně dalších typů, s důrazem na pokrytí stávající absence služeb pro děti do tří let, případně pro starší děti dle aktuální demografické situace, včetně vzdělávání osob pracujících v podpořených zařízeních péče o děti a osob poskytujících resp. připravujících se na poskytování služeb péče o děti; podpora transformace a deinstitucionalizace pobytových sociálních služeb (zejména pro osoby se zdravotním postižením a seniory), zařízení ústavní péče pro děti a rozvoj nových služeb komunitního typu, podpora sociálního začleňování osob a skupin osob sociálně vyloučených či sociálním vyloučením ohrožených prostřednictvím sociálních služeb, služeb pro rodiny a děti a dalších služeb obecného zájmu se zaměřením na zapojení těchto osob do ekonomického, sociálního a pracovního života společnosti</p>		

Zdroj: vlastní zpracování

KLÍČOVÁ OBLAST C: PODNIKÁNÍ, ZAMĚSTNANOST, PROFESNÍ VZDĚLÁVÁNÍ

Na následujícím obrázku č. 4 je uveden přehled strategických a specifických cílů a opatření, která se týkají klíčové oblasti C Podnikání, zaměstnanost, profesní vzdělávání.

Obrázek č. 4: Strategické a specifické cíle a opatření pro klíčovou oblast C

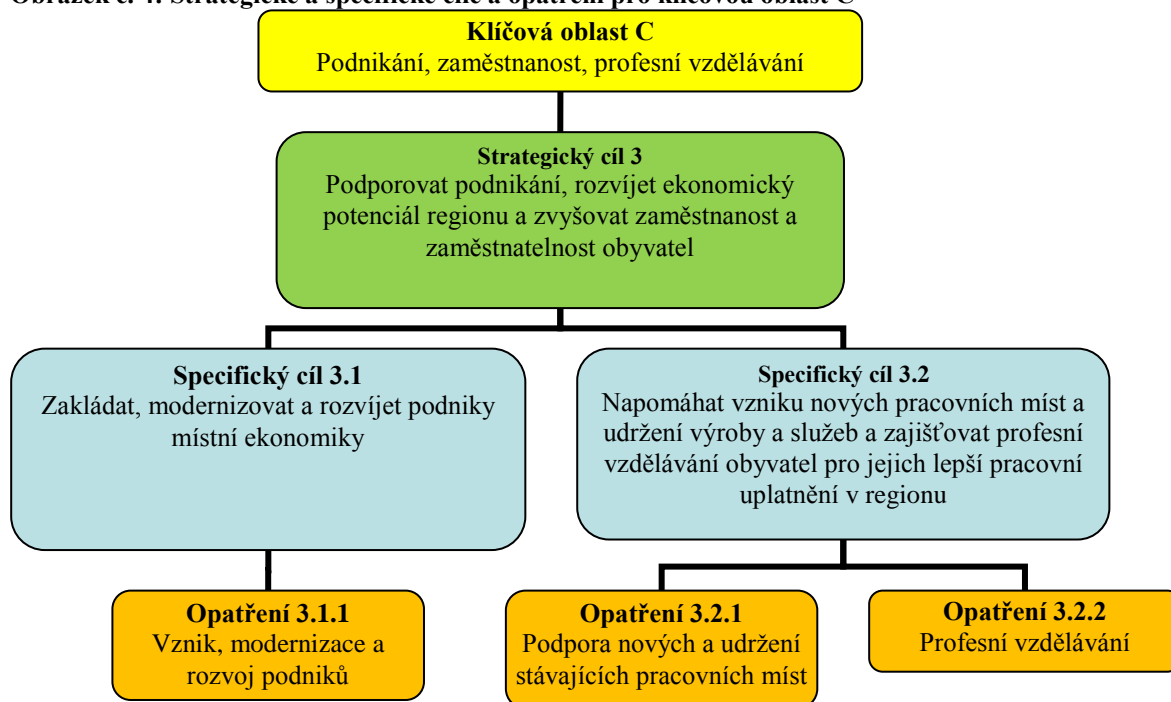

Zdroj: vlastní zpracování

3.3.3 Strategický cíl 3 Podporovat podnikání, rozvíjet ekonomický potenciál regionu a zvyšovat zaměstnanost a zaměstnatelnost obyvatel

Strategický cíl 3 Podporovat podnikání, rozvíjet ekonomický potenciál regionu a zvyšovat zaměstnanost a zaměstnatelnost obyvatel má vazbu na klíčovou oblast C Podnikání, zaměstnanost, profesní vzdělávání a je zaměřen na **vytváření podmínek pro podnikání a zaměstnanost**, neboť pouze v případě dostatečné, dostupné a kvalitní nabídky zaměstnání budou lidé v území chtít i nadále žít, případně se sem i přistěhovat. Region by měl tak být místem, kde se dá podnikat a kde je dostatek pracovních příležitostí.

V rámci tohoto strategického cíle byly stanoveny dva specifické cíle:

- *Specifický cíl 3.1* Zakládat, modernizovat a rozvíjet podniky místní ekonomiky,
- *Specifický cíl 3.2* Napomáhat vzniku nových pracovních míst a udržení výroby a služeb a zajišťovat profesní vzdělávání obyvatel pro jejich lepší pracovní uplatnění v regionu.

Tabulka č. 15: Strategický cíl 3 s přiřazením indikátorů

Strategický cíl 3: Podporovat podnikání, rozvíjet ekonomický potenciál regionu a zvyšovat zaměstnanost a zaměstnatelnost obyvatel ⁵			
Indikátor výstupu			
Číslo	Název	Výchozí stav	Cílový stav
CO23	Počet podporovaných mikropodniků, malých a středních podniků (včetně družstevních podniků a podniků sociální ekonomiky)	0	35

⁵ Zaměstnatelnost lidí je ovlivněna dvěma faktory: jejich odbornou způsobilostí (potřebná kvalifikace, znalosti, dovednosti) a mimopracovními podmínkami (možnosti dojíždění a péče o děti). První okruh se strategie snaží řešit v opatření C3 a druhý okruh v opatřeních B1, B2 a B3.

(podniky)			
Indikátor výsledku			
Číslo	Název	Výchozí stav	Cilový stav
62800	Znevýhodnění účastníci, kteří po ukončení své účasti hledají zaměstnání, jsou v procesu vzdělávání/ odborné přípravy, rozšiřují si kvalifikaci nebo jsou zaměstnaní, a to i OSVČ (účastníci)	1 499*	7 378*

Zdroj: vlastní zpracování

*převzato z OP Zaměstnanost, bude sledováno na úrovni programu

3.3.3.1 Specifický cíl 3.1 Zakládat, modernizovat a rozvíjet podniky místní ekonomiky

Specifický cíl 3.1 Zakládat, modernizovat a rozvíjet podniky místní ekonomiky směřuje k **podpoře podnikání v území**. Specifický cíl podporuje tvorbu potřebného zázemí pro podnikání (provozovny, materiální a technické zázemí a vybavení atd.) se záměr zvýšit konkurenceschopnost místních podnikatelských subjektů. Aby mohly být místní podniky dostatečně konkurenceschopné, musí disponovat kvalitním a moderním zázemím pro svoji podnikatelskou činnost.

K naplnění tohoto specifického cíle povede realizace následujícího opatření:

- *Opatření 3.1.1* Vznik, modernizace a rozvoj podniků.

Opatření 3.1.1 Vznik, modernizace a rozvoj podniků

V oblasti podnikání v území převládá všeobecný nedostatek kapitálu malých podniků, což s sebou přináší nedostatečné využití rozvojových ploch a brownfieldů. V regionu upadá tradiční textilní odvětví, zato o podnikání ve strojírenském a zpracovatelském průmyslu je zájem. Proto jsou aktivity v tomto opatření zaměřené na vznik, modernizaci a rozvoj podniků.

Tabulka č. 16: Opatření 3.1.1 Vznik, modernizace a rozvoj podniků

<i>Číslo a název opatření:</i>	3.1.1 Vznik, modernizace a rozvoj podniků
<i>Vychází z analýzy současného stavu (odd. 2.1-2.6):</i>	2.4.1 Ekonomika 2.5.1 Zemědělství, zemědělská půda 2.3.6 Cestovní ruch 2.2.7 Rozvojová území
<i>Vychází z analýzy problémů a potřeb (odd. 2.7):</i>	2.7.3.1 Vznik, modernizace a rozvoj podniků
<i>Položky SWOT, kterých se opatření týká:</i>	S - nižší než celostátní průměrná míra nezaměstnanosti (za celý region) S - uspokojivá nabídka zaměstnání v mírně zvlněné a podhorské části S - malé a střední podnikání ve strojírenském a zpracovatelském průmyslu W - všeobecný nedostatek kapitálu malých podnikatelů W - nedostatek pracovních příležitostí v horské části W - upadá tradiční textilní odvětví (konkurence levných dovozů z Číny a jižní Asie) s negativním vlivem na zaměstnanost (především žen) W - nedostatečné využití rozvojových ploch a brownfieldů O - rozvoj cestovního ruchu a zlepšení zaměstnanosti díky větší návštěvnosti turistů z ČR i zahraničí O - zvláště pro zemědělce významná podpora diverzifikace jejich činnosti jak v rostlinné výrobě a potravinách (biopaliva, plodiny vhodné pro biomasu, biopotraviny), tak v nezemědělských činnostech (služby cestovního ruchu, služby pro obce a obyvatele) prostřednictvím Programu rozvoje venkova ČR T - stárnutí obyvatelstva (zvyšuje se průměrný věk, stoupá podíl ekonomicky neaktivních osob) T - malý zájem investorů z jiných regionů a zahraničí
<i>Seznam aktivit:</i>	C11 Podpora vzniku nových malých podniků a živností (přednostně v tradičních řemeslných, stavebních a zpracovatelských oborech a cestovním ruchu) C12 Využití brownfields a nevyužitých objektů pro podnikání C13 Rekonstrukce objektů a modernizace nezemědělských podniků C14 Podpora diverzifikace podnikatelských aktivit, vč. investic na založení nebo rozvoj nezemědělských činností zemědělských subjektů (nepotravinářské využití produkce, venkovská turistika a agroturistika)

	apod.)		
<i>Možnost zařazení do Programového rámce:</i>	ANO: PRV (C11, C13, C14)		
<i>Finanční zdroje:</i>	Zdroje ESI fondů		
	<p>PRV: 6.4.1: Investice do nezemědělských činností (C11, C13, C14) 6.4.2 Podpora agroturistiky (C14)</p> <p>OP PIK: 2.1: Zvýšit konkurenceschopnost začínajících a rozvojových MSP (C11, C13) 2.3: Zvýšit využitelnost infrastruktury pro podnikání (C12, C13) 3.2: Zvýšit energetickou účinnost podnikatelského sektoru (C13)</p> <p>OP Zaměstnanost: 1.1.2: Zvýšit zaměstnanost podpořených mladých osob prostřednictvím programu Záruky pro mládež (C11)</p>		
	Národní zdroje		
	<p>KHK: INOVACE: 1.3 Podnikání a inovace: Podpora zakládání nových inovačních firem (C11) 1.3 Podnikání a inovace: Podpora drobných podnikatelů, řemeslné výroby a tradičních výrobků (C11)</p>		
<i>Bližší specifikace některých relevantních strategií:</i>	Strategie KHK 2007-2015- dodatek č.1, oblast 1, cíl A (C11) Koncepce podpory malých a středních podnikatelů 2014-2020, cíl 3 (C13)		
Indikátory výstupu			
<i>Číslo</i>	<i>Název</i>	<i>Výchozí stav</i>	<i>Cílový stav</i>
93701	Počet podpořených podniků/příjemců	0	30
Indikátory výsledku			
<i>Číslo</i>	<i>Název</i>	<i>Výchozí stav</i>	<i>Cílový stav</i>
94800	Pracovní místa vytvořená v rámci podpořených projektů (Leader)	0	5
<i>Vysvětlivky, podrobnosti a příklady k některým aktivitám:</i>	<p>C11: stavební obnova (přestavba, modernizace, statické zabezpečení) či nová výstavba provozovny, pořízení strojů, technologií a dalšího vybavení sloužícího pro podnikatelskou činnost vč. doplňujících aktivit (úprava povrchů, náklady na výstavbu odstavných stání atd.), realizace podnikatelských záměrů začínajících podniků (do 3 let) a rozvojových podniků prostřednictvím vhodných finančních nástrojů a dotací MSP zejména pro mikropodniky, poskytování poradenských služeb a služeb pro začínající podniky na celém území ČR, tvorba a realizace komplexních programů na podporu zahájení a rozvoj samostatné výdělečné činnosti, podpora zahájení samostatné výdělečné činnosti, a to zejména formou rekvalifikací, poradenství a poskytování příspěvků</p> <p>C12: technické a stavební rekonstrukce brownfieldů (bez výdajů na odstranění ekologických zátěží) a jejich přeměna na moderní podnikatelské objekty a vznik nově zrekonstruovatelných podnikatelských ploch, realizace komplexních stavebně-technických opatření vedoucích k rekonstrukcím technicky nevyhovujících nemovitostí nebo brownfieldů na podnikatelský objekt a vzniku nově zrekonstruovaných podnikatelských ploch</p> <p>C13: stavební obnova (přestavba, modernizace, statické zabezpečení) či nová výstavba provozovny, pořízení strojů, technologií a dalšího vybavení sloužícího pro zemědělskou činnost vč. doplňujících aktivit (úprava povrchů, náklady na výstavbu odstavných stání atd.)</p> <p>C14: stavební obnova (přestavba, modernizace, statické zabezpečení) či nová výstavba provozovny, pořízení strojů, technologií a dalšího</p>		

	vybavení sloužícího pro nezemědělskou činnost vč. doplňujících aktivit (úprava povrchů, náklady na výstavbu odstavných stání atd.); stavební obnova (přestavba, modernizace, statické zabezpečení) či nová výstavba malokapacitního ubytovacího zařízení (včetně stravování a dalších budov a ploch v rámci turistické infrastruktury, sportoviště a příslušné zázemí) vč. doplňujících aktivit (úprava povrchů, náklady na výstavbu odstavných stání, nákup a výsadba doprovodné zeleně, nákup zařízení, vybavení, hardware, software)
--	---

Zdroj: vlastní zpracování

3.3.3.2 Specifický cíl 3.2 Napomáhat vzniku nových pracovních míst a udržení výroby a služeb a zajišťovat profesní vzdělávání obyvatel pro jejich lepší pracovní uplatnění v regionu

Specifický cíl 3.2 Napomáhat vzniku nových pracovních míst a udržení výroby a služeb a zajišťovat profesní vzdělávání obyvatel pro jejich lepší pracovní uplatnění v regionu je zaměřen zejména na **podporu nových a udržení stávajících pracovních míst v území**, neboť stabilní nabídka zaměstnání je důležitým faktorem pro život v regionu. Je nutné brát ohled na podporu znevýhodněných osob, a proto budou podporovány částečné pracovní úvazky či flexibilní formy práce. Velký důraz bude kladen na **podporu sociálního podnikání**, které zde v území zcela chybí. S ohledem na lepší uplatnění na trhu práce, bude kladen důraz na **realizaci rekvalifikací a profesní vzdělávání**, neboť s ohledem na dynamicky se měnící podmínky na trhu práce je nutné, aby zaměstnanci disponovali potřebnými znalostmi a dovednostmi.

K naplnění tohoto specifického cíle povede realizace těchto opatření:

- *Opatření 3.2.1* Podpora nových a udržení stávajících pracovních míst,
- *Opatření 3.2.2* Profesní vzdělávání.

Opatření 3.2.1 Podpora nových a udržení stávajících pracovních míst

V regionu je nižší než celostátní průměrná míra nezaměstnanosti, což je způsobeno zejména existencí pobočného závodu ŠKODA AUTO a.s. v nedalekých Kvasínách. Nabídka zaměstnání je uspokojivá zejména v mírně zvlněné a podhorské části, naopak v horské části je nedostatek pracovních příležitostí. Aktivita v tomto opatření se zaměřují především na podporu nových a udržení stávajících pracovních míst v regionu a to např. podporou částečných a flexibilních pracovních úvazků či propagací regionálních produktů. S ohledem na výskyt sociálně znevýhodněných či sociálním vyloučením ohrožených osob je kladen důraz na sociální podnikání.

Tabulka č. 17: Opatření 3.2.1 Podpora nových a udržení stávajících pracovních míst

<i>Číslo a název opatření:</i>	3.2.1 Podpora nových a udržení stávajících pracovních míst
<i>Vychází z analýzy současného stavu (odd. 2.1-2.6):</i>	2.4 Podnikání, zaměstnanost a profesní vzdělávání 2.3.6 Cestovní ruch
<i>Vychází z analýzy problémů a potřeb (odd. 2.7):</i>	2.7.3.2 Podpora nových a udržení stávajících pracovních míst
<i>Položky SWOT, kterých se opatření týká:</i>	S - nižší než celostátní průměrná míra nezaměstnanosti (za celý region) S - uspokojivá nabídka zaměstnání v mírně zvlněné a podhorské části S - malé a střední podnikání ve strojírenském a zpracovatelském průmyslu S - rostoucí podpora místních výrobců prostřednictvím společné značky původu „Orlické hory – originální produkt“ W - všeobecný nedostatek kapitálu malých podnikatelů W - nedostatek pracovních příležitostí v horské části W - upadá tradiční textilní odvětví (konkurence levných dovozu z Číny a jižní Asie) s negativním vlivem na zaměstnanost (především žen) O - rozvoj cestovního ruchu a zlepšení zaměstnanosti díky větší návštěvnosti turistů z ČR i zahraničí T - stárnutí obyvatelstva (zvyšuje se průměrný věk, stoupá podíl ekonomicky neaktivních osob) T - malý zájem investorů z jiných regionů a zahraničí
<i>Seznam aktivit:</i>	C21 Vznik nových nebo zachování dosavadních prac. míst rozvojem vnitřního potenciálu regionu v oblasti místní ekonomiky, cestovního ruchu a zachování kulturního a přírodního bohatství C22 Podpora částečných prac. úvazků a flexibilních forem prac. zapojení osob všeho věku a kvalifikace (zkrácené úvazky, sdílená prac. místa, podporované stáže aj.)

	<p>C23 Podpora mimosezónní zaměstnanosti v horské oblasti a celoročního zaměstnávání osob (především žen) s nižší kvalifikací</p> <p>C24 Uplatnění místních podnikatelů při zajišťování chodu obce a v obecních rozvojových projektech, získávání pravidelné zpětné vazby o potřebách podnikatelů a pomoc</p> <p>C25 Podpora vzniku, vybavení a rozvoje sociálních podniků a uplatnění sociálních inovací</p> <p>C26 Propagace produktů a služeb místních podniků a podpora regionální značky původu a kvality „Orlické hory - originální produkt“</p>
<p>Možnost zařazení do Programového rámce:</p>	<p>ANO: PRV (C27), IROP (C25), OP Zaměstnanost (C21, C22, C23, C25)</p>
<p>Finanční zdroje:</p>	<p style="text-align: center;">Zdroje ESI fondů</p> <p>IROP: 2.2 Vznik nových a rozvoj existujících podnikatelských aktivit v oblasti sociálního podnikání (C25)</p> <p>PRV: 16.4.1 Horizontální a vertikální spolupráce mezi účastníky krátkých dodavatelských řetězců a místních trhů (C26)</p> <p>OP Z: 1.1.1: Zvýšit míru zaměstnanosti podpořených osob (C22) 1.2.1: Snižit rozdíly v postavení žen a mužů na trhu práce (C22, C23) 2.1.1: Zvýšit uplatnitelnost osob ohrožených sociálním vyloučením nebo sociálně vyloučených ve společnosti a na trhu práce (C25) 2.1.2: Rozvoj sektoru sociální ekonomiky (C25) 2.3.1: Zvýšit zapojení lokálních aktérů do řešení problémů nezaměstnanosti a sociálního začleňování ve venkovských oblastech (C21, C22, C23, C25) 3.1.1 Zvýšit kvalitu a kvantitu využívání sociálních inovací a mezinárodní spolupráce v tematických oblastech OPZ (C25)</p> <p>OP VVV: 3.2.4 Zkvalitnění přípravy budoucích a začínajících pedagogických pracovníků (C21)</p> <p>OP PIK: 2.4: Zvýšit kapacitu pro odborné vzdělávání v MSP (C21)</p> <p>Interreg V-A – Česká republika – Polsko: 2.1 Zlepšení podmínek pro zaměstnanost využitím potenciálu přírodních a kulturních zdrojů regionu (C21)</p> <p style="text-align: center;">Národní zdroje</p> <p>Nadace Open Society Fund Praha: Dejme (že)nám šanci (C22, C23)</p> <p>MPSV: Dotační program na podporu veřejně účelných aktivit nestátních neziskových organizací zabývajících se rovnými příležitostmi žen a mužů (C23)</p> <p>Konto BARIÉRY: Pomáhej (s) humorem (C25)</p> <p>KHK: INOVACE: 1.3 Podnikání a inovace: Podpora drobných podnikatelů, řemeslné výroby a tradičních výrobků (C26) 1.3 Podnikání a inovace: Podpora společných propagačních činností včetně účasti regionálních firem na veletrzích a konferencích (C26)</p>

	<p>ŽIVOTNÍ PROSTŘEDÍ A ZEMĚDĚLSTVÍ: 5.5 Zemědělství, lesnictví a místní produkce (C26)</p> <p>MZe: Dotace nestátním neziskovým organizacím: Udržitelný rozvoj, ochrana spotřebitele, bezpečnost a kvalita potravin (C26)</p>
<i>Bližší specifikace některých relevantních strategií:</i>	<p>Koncepce rodinné politiky KHK 2012-2016, Podporovat prostředí přátelské celé rodině, iniciovat spolupráci relevantních aktérů rodinné politiky, medializovat a propagovat témata rodinné politiky (C22)</p> <p>Strategie KHK 2007-2015- dodatek č.1, oblast 2, cíl A (C22) Koncepce rodinné politiky KHK 2012-2016, dílčí cíl: Podporovat rovné příležitosti žen a mužů a sladování pracovního, rodinného a osobního života (C23)</p> <p>Strategie KHK, oblast 1, cíl 1.3 Zvýšit zaměstnanost v KHK zlepšením vzdělanostní struktury obyvatel a jejím propojením na regionální trh práce (C23)</p> <p>Strategie regionálního rozvoje ČR 2014-2020- Priorit.obl. 1, prioritá 9 (C24)</p> <p>Strategie sociálního začleňování 2014-2020, cíl 3.1 Vytvářet podmínky pro vstup a udržení se na trhu práce pro osoby sociálně vyloučené nebo sociálním vyloučením ohrožené</p> <p>Strategie sociálního začleňování 2014-2020, cíl 3.3 Zajistit dostupné, provázané a kvalitní služby pro rodiny, děti a mládež. Posílení ekonomické stability rodin a jejich samostatnost s důrazem na svobodu volby rodinné strategie, zejména v oblasti sladování profesního, rodinného a osobního života.</p> <p>Národní RIS3 strategie, klíčová oblast A Vyšší inovační výkonnost firem (C25)</p> <p>Národní RIS3 strategie, klíčová oblast F Posílení a lepší využití sociálního kapitálu a kreativity při řešení komplexních společenských výzev (C25)</p>

Indikátory výstupu

Číslo	Název	Výchozí stav	Cílový stav
10000	Počet podniků pobírajících podporu (podniky)	0	5
10105	Počet nových podniků, které dostávají podporu (podniky)	0	5
10102	Počet podniků pobírajících granty (podniky)	0	5
10400	Zvýšení zaměstnanosti v podporovaných podnicích (FTE)	0	14
10300	Soukromé investice odpovídající veřejné podpoře (granty) (EUR)	0	8 902
10403	Zvýšení zaměstnanosti v podporovaných podnicích se zaměřením na znevýhodněné skupiny (FTE)	0	7
60000	Celkový počet účastníků	0	25
10213	Počet sociálních podniků vzniklých díky podpoře	0	5
50105	Počet zaměstnavatelů, kteří podporují flexibilní formy práce	0	5

Indikátory výsledku

Číslo	Název	Výchozí stav	Cílový stav
10411	Míra nezaměstnanosti osob s nejnižším vzděláním (%)	28,5*	22*
62600	Účastníci, kteří získali kvalifikaci po ukončení své účasti	0	10
62700	Účastníci zaměstnaní po ukončení své účasti, včetně OSVČ	0	21
62800	Znevýhodnění účastníci, kteří po ukončení své účasti hledají zaměstnání, jsou v procesu vzdělávání/odborné přípravy,	0	14

	rozšiřují si kvalifikaci nebo jsou zaměstnaní, a to i OSVČ		
62900	Účastníci zaměstnaní 6 měsíců po ukončení své účasti, včetně OSVČ	0	18
63100	Účastníci ve věku nad 54 let zaměstnaní 6 měsíců po ukončení své účasti, včetně OSVČ	0	4
63200	Znevýhodnění účastníci zaměstnaní 6 měsíců po ukončení své účasti včetně OSVČ	0	11
50130	Počet osob pracujících v rámci flexibilních forem práce	0	8
10211	Počet sociálních podniků vzniklých díky podpoře, které fungují i po ukončení podpory	0	4
<i>Vysvětlivky, podrobnosti a příklady k některým aktivitám:</i>	<p>C21: např. podpora vytváření nových pracovních míst nebo míst vyhrazených pro určitou skupinu osob náležejících k ohroženým skupinám na trhu práce, včetně podpory začínajících OSVČ z řad uchazečů o zaměstnání či jiných skupin osob znevýhodněných na trhu práce; podpora umístění na uvolněná pracovní místa – bude podporováno nejenom vytváření či vymezování nových pracovních míst, ale rovněž umísťování ohrožených skupin osob na ta místa, která budou z různých příčin (např. odchod do důchodu, atd.) na trhu práce uvolňována; podpora projektů vzájemné spolupráce subjektů veřejného, neziskového a soukromého sektoru na úrovni MAS s cílem pomoci cílovým skupinám osob při uplatnění na trhu práce, a to i s využitím nových a netradičních metod podporujících zaměstnanost</p> <p>C22: podpora flexibilních forem zaměstnání jako způsobu vytváření podmínek zejména pro uplatnění žen, mladých lidí, starších osob a dalších osob znevýhodněných na trhu práce (zkrácený úvazek, rotace na pracovním místě, sdílení pracovního místa, práce na dálku apod.), podpora aktivit k získání pracovních návyků a zkušeností jako jsou veřejně prospěšné práce, společensky účelná pracovní místa, krátkodobé pracovní příležitosti, pracovní trénink, odborné praxe a stáže, podpora zavádění flexibilních forem práce a jejich využívání v praxi jako nástroje podpory slučitelnosti pracovního a soukromého života – vzdělávání, osvěta a poradenství pro zaměstnavatele v této oblasti a zároveň přímo finanční podpora flexibilních forem práce pomocí mzdových příspěvků; podpora zavádění age managementu (řízení s ohledem na věk, schopnosti a potenciál pracovníků) do podniků; podpora odborné praxe a stáží v podnicích;</p> <p>C23: podpora opatření pro odstranění projevů diskriminace na trhu práce na základě pohlaví (včetně vícečetné diskriminace) a pro snížení horizontální a vertikální segregace trhu práce podle pohlaví a rozdílů v odměňování žen a mužů; vzdělávání, zvyšování povědomí, poradenství v oblasti rovných příležitostí žen a mužů na trhu práce za účelem odstraňování genderových stereotypů a diskriminace na základě pohlaví</p> <p>C24: podpora spolupráce mezi místními podnikateli a obcemi (např. úprava veřejného prostranství, vyhrnování sněhu), vzájemná informovanost obou stran o svých potřebách a záměrech (společné schůzky, projednávání atd.)</p> <p>C25: výstavba, rekonstrukce a vybavení sociálních podniků (nákup objektů, zařízení, vybavení a stavební úpravy, které vytvoří podmínky pro sociální podnikání) – vznik nového nebo rozšíření kapacity stávajícího sociálního podniku, vznik a rozvoj podnikatelských aktivit v oblasti sociálního podnikání, zavedení systému podpory startu, rozvoje a udržitelnosti sociálních podniků (zapojení i soukromého sektoru), včetně aktivit vedoucích k zajištění snadnějšího přístupu k jejich financování, zavedení vzdělávacích programů, vzdělávání a poradenství související s podporou vzniku, založením, provozem a marketingem sociálního podniku; podpora a vytváření podmínek pro vznik a rozvoj sociálních podniků, včetně společensky odpovědného zadávání zakázek; zvyšování povědomí a informovanosti o sociálním podnikání a spolupráce všech relevantních aktérů</p> <p>C26: podpora spolupráce minimálně dvou subjektů, která vede k vytváření a rozvoji krátkých dodavatelských řetězců (KDR) a místních</p>		

	trhů v rámci propagace značky „Orlické hory - originální produkt“, podpora informačních, propagačních a vzdělávacích akcí v rámci propagace regionální značky původu kvality
--	--

Zdroj: vlastní zpracování

* výchozí a cílová hodnota převzata z IROP, bude sledováno na úrovni programu

Opatření 3.2.2 Profesní vzdělávání

S ohledem na měnící se požadavky trhu práce je potřebné věnovat se profesnímu vzdělávání, neboť díky realizaci rekvalifikačních kurzů je možné uchovat stávající pracovní místo či snadněji najít pracovní místo nové. V území je úzká nabídka rekvalifikačních kurzů a vzhledem k dynamickým změnám ve struktuře výroby a služeb je rozšíření nabídky profesního vzdělávání a rekvalifikačních kurzů takřka nutností. S tím souvisí i zvyšování zájmu obyvatel o podnikání a snaha zpřístupnit podnikatelské aktivity všem, kdo o ně projeví zájem.

Tabulka č. 18: Opatření 3.2.2 Profesní vzdělávání

<i>Číslo a název opatření:</i>	3.2.2 Profesní vzdělávání
<i>Vychází z analýzy současného stavu (odd. 2.1-2.6):</i>	2.3.2 Vzdělávání, školství 2.4.6 Profesní vzdělávání a rekvalifikace 2.5.1 Zemědělství, zemědělská půda
<i>Vychází z analýzy problémů a potřeb (odd. 2.7):</i>	2.7.3.3 Profesní vzdělávání
<i>Položky SWOT, kterých se opatření týká:</i>	S - nárůst podílu obyvatel s vysokoškolským vzděláním, zlepšení vzdělanostní struktury obyvatelstva W - úzká nabídka rekvalifikačních kurzů v území O - rozšíření nabídky profesního vzdělávání a rekvalifikačních kurzů s ohledem na dynamické změny ve struktuře výroby a služeb T - ztráta zaměstnání z důvodu nedostatečné profesní kvalifikace
<i>Seznam aktivit:</i>	C31 Realizace rekvalifikací C32 Tvorba podmínek odborných škol pro realizaci vzdělávání dospělých ve vazbě na vybrané profesní kvalifikace ⁶ C33 Zvyšování zájmu obyvatel o podnikání
<i>Možnost zařazení do Programového rámce:</i>	ANO: OP Zaměstnanost (C31, C32)
<i>Finanční zdroje:</i>	Zdroje ESI fondů <i>OP Z:</i> 1.1.1: Zvýšit míru zaměstnanosti podpořených osob (C31) 1.2.1: Snižit rozdíly v postavení žen a mužů na trhu práce (C31) 1.3.1: Zvýšit odbornou úroveň znalostí, dovedností a kompetencí pracovníků a soulad kvalifikační úrovně pracovní síly s požadavky trhu práce (C31, C32) 1.4.2: Zvýšit kvalitu systému dalšího vzdělávání (C32) 2.3.1: Zvýšit zapojení lokálních aktérů do řešení problémů nezaměstnanosti a sociálního začleňování ve venkovských oblastech (C31, C32) <i>OP VVV:</i> 3.2.5 Zvyšování kvality vzdělávání a odborné přípravy včetně posílení jejich relevance pro trh práce (C32) Národní zdroje <i>Nadace VINCI:</i> Pracovní příležitosti: Školení a kvalifikace (C31)
<i>Bližší specifikace některých relevantních strategií:</i>	Strategie KHK 2007-2015- dodatek č.1, oblast 2, cíl A zvýšení vzdělanosti obyvatelstva s využitím nových moderních vzdělávacích metod a nových technologií v počátečním i dalším vzdělávání (C31)

⁶ Viz OP VVV, Prioritní osa 3, specifický cíl 5 (str. 72): „Rozvoj předpokladů odborných škol realizovat vzdělávání dospělých ve vazbě na definované profesní kvalifikace a zvýšení dostupnosti mezi programy počátečního, neformálního, zájmového a dalšího vzdělávání prostřednictvím systému uznávání výsledků předchozího učení.“

<p>Strategie KHK 2007-2015- dodatek č.1, oblast 2, cíl B Rozvoj celoživotní učení a zlepšení spolupráce vzdělávací sféry se zaměstnavateli při rozvoji systému celoživotního učení (C32)</p> <p>Strategie KHK 2007-2015- dodatek č.1, oblast 1, cíl A Podpora firem jako stabilizujícího prvku regionální ekonomiky a zaměstnanosti (C33)</p> <p>Dopravní politika ČR pro období 2014-2020 s výhledem do roku 2050, 4.7 Sociální otázky, zaměstnanost, vzdělávání, kvalifikace</p> <p>Národní RIS3 strategie, SC A.2.3 Zvýšit zájem o podnikání ve společnosti (C33)</p> <p>Národní RIS3 strategie, klíčová oblast D Lepší dostupnost lidských zdrojů v počtu i kvalitě pro inovační podnikání, výzkum a vývoj (C32)</p>			
Indikátory výstupu			
<i>Číslo</i>	<i>Název</i>	<i>Výchozí stav</i>	<i>Cílový stav</i>
60000	Celkový počet účastníků	0	15
Indikátory výsledku			
<i>Číslo</i>	<i>Název</i>	<i>Výchozí stav</i>	<i>Cílový stav</i>
62600	Účastníci, kteří získali kvalifikaci po ukončení své účasti	0	15
62700	Účastníci zaměstnaní po ukončení své účasti, včetně OSVČ		12
62800	Znevýhodnění účastníci, kteří po ukončení své účasti hledají zaměstnání, jsou v procesu vzdělávání/odborné přípravy, rozšiřují si kvalifikaci nebo jsou zaměstnaní, a to i OSVČ	0	10
62900	Účastníci zaměstnaní 6 měsíců po ukončení své účasti, včetně OSVČ	0	11
63100	Účastníci ve věku nad 54 let zaměstnaní 6 měsíců po ukončení své účasti, včetně OSVČ	0	3
63200	Znevýhodnění účastníci zaměstnaní 6 měsíců po ukončení své účasti včetně OSVČ	0	9
<i>Vysvětlivky, podrobnosti a příklady k některým aktivitám:</i>	<p>C31: Rekvalifikace – podpora při získání nové kvalifikace, při zvyšování, rozšiřování nebo prohlubování dosavadní kvalifikace, včetně jejího udržování a obnovování, rozvoj základních kompetencí za účelem snazšího uplatnění na trhu práce (např. čtenářská gramotnost, numerická gramotnost či rozvoj digitálních kompetencí apod.), tvorba a realizace podnikových vzdělávacích programů, včetně přípravy podnikových lektorů a instruktorů; tvorba a realizace vzdělávacích programů pro zaměstnance, kteří jsou ohroženi propouštěním; poradenské a informační aktivity v podnicích v oblasti kariérového poradenství, orientace na trhu práce, možností služeb zaměstnanosti atd., vzdělávací a rekvalifikační programy pro zaměstnance podniků procházejících restrukturalizací nebo končících svoji činnost, včetně propouštěných zaměstnanců;</p> <p>C32: podpora spolupráce podniků a vzdělávacích institucí za účelem sladování kvalifikační úrovně a kvalifikační struktury pracovní síly s požadavky trhu práce; další profesní vzdělávání pro ženy a osoby pečující o jiné závislé osoby zaměřené na zlepšení jejich přístupu na trh práce, včetně výkonu samostatné výdělečné činnosti; další profesní vzdělávání zaměstnanců podporované zaměstnavateli, zaměřené na odborné i klíčové kompetence, včetně podpory dalšího profesního vzdělávání OSVČ; tvorba, rozvoj a realizace systémových opatření v oblasti dalšího vzdělávání, zaměřených především na chybějící systémovou podporu dalšího vzdělávání, provazování systémů uznávání výsledků neformálního vzdělávání a informálního učení, finanční podporu pro účast v dalším profesním vzdělávání, zavádění prvků kvality do vzdělávacího procesu</p> <p>C33: podpora podnikatelských aktivit (zejména mikropodniků), realizace, vzdělávacích a informačních akcí na podporu podnikání v regionu</p>		

Zdroj: vlastní zpracování

KLÍČOVÁ OBLAST D: ZEMĚDĚLSTVÍ, LESNICTVÍ A PÉČE O KRAJINU

Na následujícím obrázku č. 5 je uveden přehled strategických a specifických cílů a opatření, která se týkají klíčové oblasti D Zemědělství, lesnictví a péče o krajinu.

Obrázek č. 5: Strategické a specifické cíle a opatření pro klíčovou oblast D

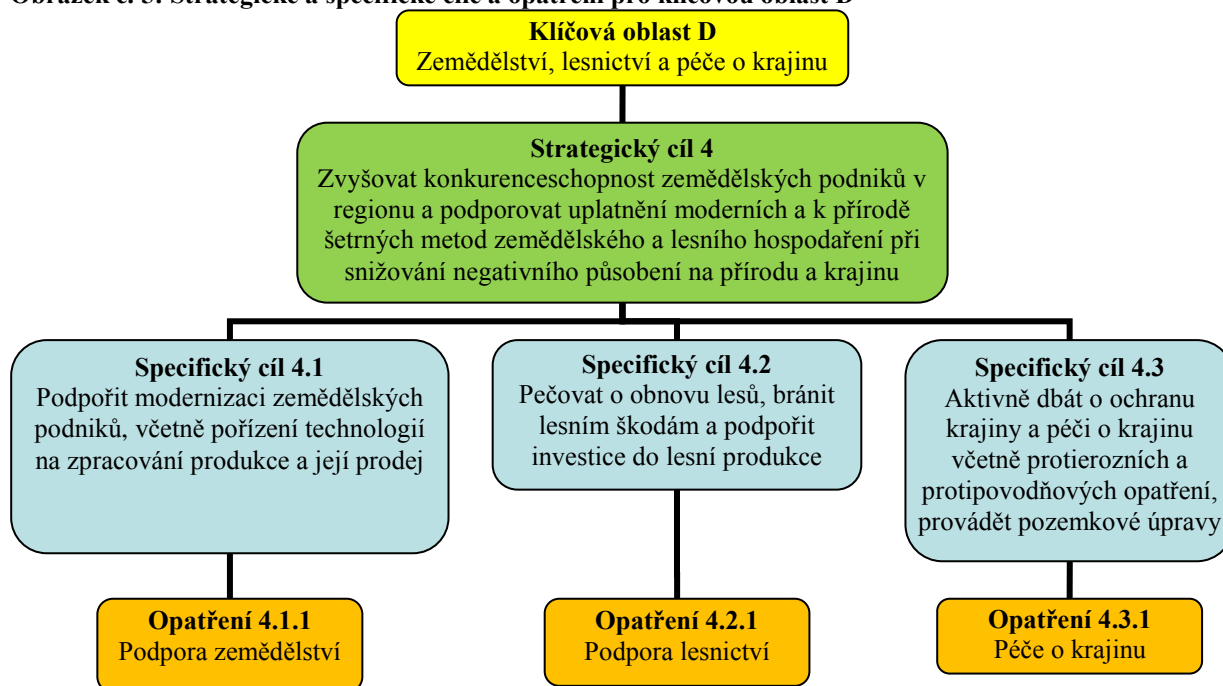

Zdroj: vlastní zpracování

3.3.4 Strategický cíl 4 Zvyšovat konkurenceschopnost zemědělských podniků v regionu a podporovat uplatnění moderních a k přírodě šetrných metod zemědělského a lesního hospodaření při snižování negativního působení na přírodu a krajinu

Strategický cíl 4 Zvyšovat konkurenceschopnost zemědělských podniků v regionu a podporovat uplatnění moderních a k přírodě šetrných metod zemědělského a lesního hospodaření při snižování negativního působení na přírodu a krajinu má vazbu na klíčovou oblast D Zemědělství, lesnictví a péče o krajinu a je zaměřen na **podporu zemědělských a lesnických podniků** a na **ochranu a péči o krajinu**. Specifický cíl bude zaměřen na podporu moderních a k přírodě šetrných metod hospodaření s cílem snižovat negativní působení na přírodu a krajinu.

V rámci tohoto strategického cíle byly stanoveny tři specifické cíle:

- *Specifický cíl 4.1* Podpořit modernizaci zemědělských podniků včetně pořízení technologií na zpracování produkce a její prodej,
- *Specifický cíl 4.2* Pečovat o obnovu lesů, bránit lesním škodám a podpořit investice do lesní produkce,
- *Specifický cíl 4.3* Aktivně dbát o ochranu krajiny a péči o krajinu včetně protierozních a protipovodňových opatření, provádět pozemkové úpravy.

K naplnění tohoto strategického cíle přispěje podpora realizací opatření vyplývajících ze schváleného návrhu komplexních pozemkových úprav - podpora výstavby polních cest, jejichž účelem je zpřístupnění zemědělských a lesních pozemků k obhospodařování a odvedení dopravy zemědělskou technikou mimo obec. Podpora realizace vodohospodářských, protipovodňových a protierozních opatření budovaných za účelem ochrany nemovitostí. Podpora zlepšování životního prostředí, zejména zvyšováním jeho stability doplňováním zeleně do krajiny.

Tabulka č. 19: Strategický cíl 4 s přiřazením indikátorů

Strategický cíl 4: Zvyšovat konkurenceschopnost zemědělských podniků v regionu a podporovat uplatnění moderních a k přírodě šetrných metod zemědělského a lesního hospodaření při snižování negativního působení na přírodu a krajinu			
Indikátor výstupu			
<i>Číslo</i>	<i>Název</i>	<i>Výchozí stav</i>	<i>Cílový stav</i>
93701	Počet podpořených podniků/příjemců	0	45
Indikátor výsledku			
<i>Číslo</i>	<i>Název</i>	<i>Výchozí stav</i>	<i>Cílový stav</i>
int. 4	Počet zemědělských subjektů hospodařících ekologicky	25	30

Zdroj: vlastní zpracování

3.3.4.1 Specifický cíl 4.1 Podpořit modernizaci zemědělských podniků včetně pořízení technologií na zpracování produkce a její prodej

Specifický cíl 4.1 Podpořit modernizaci zemědělských podniků včetně pořízení technologií na zpracování produkce a její prodej je zaměřen na **zvýšení konkurenceschopnosti zemědělských podniků** v regionu. Specifický cíl podporuje modernizaci zemědělských objektů a vybavení zemědělských podniků. Podporováno bude ekologické zemědělství, ovocnářství či potravinářství, přičemž bude kladen důraz na směřování produkce na místní trhy. V rámci zvyšování konkurenceschopnosti bude zajištěno odborné vzdělávání a získávání dovedností.

K naplnění tohoto specifického cíle povede realizace následujícího opatření:

- *Opatření 4.1.1* Podpora zemědělství.

Opatření 4.1.1 Podpora zemědělství

V mírně zvlněném pásmu regionu je kvalitní orná půda, která je využívána pro zemědělství a v celém území dochází k nárůstu hospodaření v rámci ekologického zemědělství. Z toho vyplývají odlišné zájmy zemědělců z horských a mírně zvlněných oblastí a nízká ekonomická výtěžnost zemědělské půdy v podhorských a horských oblastech. Velkým problémem je chátrání stávajících i bývalých zemědělských objektů a nedostatečné technické a technologické vybavení, či zhoršený přístup k zemědělské půdě. Na to vše se snaží reagovat navržené aktivity zaměřené na podporu zemědělství, které jsou mimo jiné zaměřeny i na podporu ovocnářství, směřování zemědělské produkce na místní trhy, posílení vazeb zemědělství na zpracovatelský průmysl či na odborné vzdělávání a získávání dovedností pro růst konkurenceschopnosti zemědělských subjektů.

Tabulka č. 20: Opatření 4.1.1 Podpora zemědělství

<i>Číslo a název opatření:</i>	4.1.1 Podpora zemědělství
<i>Vychází z analýzy současného stavu (odd. 2.1-2.6):</i>	2.5.1 Zemědělství, zemědělská půda
<i>Vychází z analýzy problémů a potřeb (odd. 2.7):</i>	2.7.4.1 Podpora zemědělství
<i>Položky SWOT, kterých se opatření týká:</i>	S - v horské a podhorské části členitý terén, lesní plochy a vodní toky W - odlišné zájmy zemědělců z horských a mírně zvlněných oblastí W - nízká ekonomická výtěžnost zemědělské půdy v podhorských a horských oblastech W - chátrání stávajících i bývalých zemědělských objektů W - špatný stav polních cest a snížený přístup k zemědělské půdě O - zvláště pro zemědělce významná podpora diverzifikace jejich činnosti jak v rostlinné výrobě a potravinách (biopaliva, plodiny vhodné pro biomasu, biopotraviny), tak v nezemědělských činnostech (služby cestovního ruchu, služby pro obce a obyvatele) prostřednictvím Programu rozvoje venkova ČR O - celostátní podpora výroby a využívání biopaliv, které se dají produkovat v horské a podhorské části regionu a využití biomasy k výrobě tepla a plynu
<i>Seznam aktivit:</i>	D11 Výstavba a rekonstrukce zemědělských objektů (např. skladů, hal, skladištních ploch atd.) a polních cest D12 Modernizace vybavení zemědělských podniků pro zlepšování výkonnosti a kvality a pro zvyšování přidané hodnoty produktů jejich zpracováním, inovacemi aj. D13 Zachování postupů ekologického zemědělství

	<p>D14 Podpora ovocnářství (zejména v podhorské části regionu) a včelařství D15 Směrování produkce zemědělských subjektů na místní trhy D16 Posílení vazeb zemědělství na zpracovatelský průmysl (zejména potravinářský). D17 Odborné vzdělávání a získávání dovedností pracovníků v zemědělství a lesnictví, vzdělávání a výzkum pro podnikatele v zemědělství */</p>		
Možnost zařazení do Programového rámce:	ANO: PRV (D11, D12, D15, D16, D17)		
Finanční zdroje:	<p style="text-align: center;">Zdroje ESI fondů</p> <p><i>PRV:</i> 1.1.1 Vzdělávací akce (D17) 1.2.1 Informační akce (D17) 2.1.1 Poradenství (D17) 4.1.1 Investice do zemědělských podniků (D11, D12) 4.2.1 Zpracování a uvádění na trh zemědělských produktů (D12, D15) 6.1.1 Zahájení činnosti mladých zemědělců (D12) 6.4.1 Investice do nezemědělských činností (D16) 6.4.3 Investice na podporu energie z obnovitelných zdrojů (D12) 11.2 Zachování postupů ekologického zemědělství (D13) 10.1.1 Integrovaná produkce ovoce (D14) 11.2.3 Ovocné sady (D14) 16.2.1 Podpora vývoje nových produktů, postupů a technologií v zemědělské prvovýrobě (D12) 16.2.2 Podpora vývoje nových produktů, postupů a technologií při zpracování zemědělských produktů a jejich uvádění na trh (D12, D15)</p> <p style="text-align: center;">Národní zdroje</p> <p><i>MZe:</i> Dotace nestátním neziskovým organizacím: Podpora rozvoje jezdeckého sportu, péče o koně a hipoterapie (D11) Ochrana životního prostředí, udržitelný rozvoj (D13) Vzdělávání a rozvoj lidských zdrojů (D17)</p> <p><i>Podpůrný a garanční rolnický a lesnický fond, a.s.:</i> Zemědělec (D11)</p> <p><i>Národní programy:</i> 1.D. Podpora včelařství (D14) 1.I. Podpora vybudování kapkové závlahy v ovocných sadech, chmelnicích, vinicích a ve školkách (D14) 1.R. Podpora restrukturalizace ovocných sadů (D14) 13. Podpora zpracování zemědělských produktů a zvyšování konkurenceschopnosti potravinářského průmyslu (D16) 9. Poradenství a vzdělávání (D17)</p> <p><i>KHK:</i> ŽIVOTNÍ PROSTŘEDÍ A ZEMĚDĚLSTVÍ: 5.5 Zemědělství, lesnictví a místní produkce (D15)</p>		
Bližší specifikace některých relevantních strategií:	Strategie KHK 2007-2015- dodatek č.1, oblast 3 (D11- D17) Koncepce zemědělské politiky Královéhradeckého kraje (D11- D17) Akční plán pro rozvoj ekologického zemědělství v letech 2011-2015 (D11- D17)		
Indikátory výstupu			
<i>Číslo</i>	<i>Název</i>	<i>Výchozí stav</i>	<i>Cílový stav</i>
92301	Počet účastníků vzdělávání	0	35
93701	Počet podpořených podniků/příjemců	0	30
Indikátory výsledku			

<i>Číslo</i>	<i>Název</i>	<i>Výchozí stav</i>	<i>Cílový stav</i>
92030	Celkový počet vyškolených účastníků podle čl. 14 nařízení EU č. 1305/2013 (Vzdělávací akce)	0	30
94800	Pracovní místa vytvořená v rámci podpořených projektů (Leader)	0	4
int.3	Objem investic vložených do rekonstrukcí a budování polních cest (tis. Kč)	0	5 000
<i>Vysvětlivky, podrobnosti a příklady k některým aktivitám:</i>	<p>D11: investice do zemědělských staveb a technologií pro živočišnou výrobu (ustájovací prostory a chovatelská zařízení, skladovací prostory atd.), investice do zemědělských staveb a technologií pro rostlinnou výrobu a školkařskou produkci (stavby pro skladování a sklizeň, výstavba a rekonstrukce nosných konstrukcí trvalých kultur vč. protikrupových systémů a sítí na ochranu proti ptactvu, skleníky, fóliovníky, kontejnerovny a další stavby), investice do pořízení peletovacích zařízení pro vlastní spotřebu v zemědělském podniku; hmotné a nehmotné investice související s rekonstrukcí a budováním zemědělské infrastruktury vedoucí ke zlepšení kvality či zvýšení hustoty polních cest</p> <p>D12: investice do zemědělských technologií pro živočišnou a rostlinnou výrobu a školkařskou produkci, investice do pořízení mobilních strojů pro zemědělskou výrobu, hmotné a nehmotné investice týkající se zpracování zemědělských produktů (výstavba a rekonstrukce budov vč. manipulačních ploch, pořízení strojů, nástrojů a zařízení pro zpracování zemědělských produktů, investice související se skladováním, investice vedoucí ke zvyšování a monitorování kvality produktů), rozvoj inovací v zemědělské prvovýrobě</p> <p>D13: účelové platby, podpora rozvoje ekologického zemědělství (modernizace budov a technologií)</p> <p>D14: aktivity zaměřené na podporu ovocnářství a včelařství (technologie, budování zázemí, výsadba atd.)</p> <p>D15: investice související s uváděním zemědělských produktů na trh vč. marketingu (pořízení strojů, nástrojů a zařízení pro finální úpravu, balení, značení výrobků atd.), podpora spolupráce minimálně dvou subjektů, která vede k vytváření a rozvoji krátkých dodavatelských řetězců (KDŘ) a místních trhů, rozvoj inovací při zpracování zemědělských produktů a jejich uvádění na trh</p> <p>D16: hmotné a nehmotné investice týkající se zpracování potravinářských produktů a jejich uvádění na trh (výstavba a rekonstrukce budov vč. manipulačních ploch, pořízení strojů, nástrojů a zařízení pro zpracování potravinářských produktů, finální úpravu, balení, značení výrobků, investice související se skladováním, investice vedoucí ke zvyšování a monitorování kvality produktů, investice související s uváděním potravinářských produktů na trh vč. marketingu, investice do zařízení na čištění odpadních vod ve zpracovatelském provozu)</p> <p>D17: vzdělávací projekty (tj. školení, odborné vzdělávání) v oblasti zemědělství a lesnictví směřující ke zvyšování kvalifikace pracovníků v resortu zemědělství a lesnictví (např. získání min. zemědělské kvalifikace, dosažení odborné způsobilosti pro zacházení s přípravky na ochranu rostlin, absolvování inseminačních kurzů, bezpečnost potravin, hygiena provozů, kvalita potravin, související problematika životního prostředí a změny klimatu atd.), informační akce v oblasti zemědělství a lesnictví (zejména poskytování informací a předávání zkušeností), odborné individuální poradenské služby (kontrola Cross Compliance, zvýšení konkurenceschopnosti včetně zavádění inovací pro malé farmy, zvýšení obecného povědomí o účelnosti a správném dodržování podmínek i předcházení nedostatkům v agroenvironmentálně klimatických opatřeních)</p>		

Zdroj: vlastní zpracování

*/ Např. pořádání seminářů pro výrobce i odběratele, tematických kurzů aj.

3.3.4.2 Specifický cíl 4.2 Pečovat o obnovu lesů, bránit lesním škodám a podpořit investice do lesní produkce

Specifický cíl 4.2 Pečovat o obnovu lesů, bránit lesním škodám a podpořit investice do lesní produkce je zaměřen na **zvýšení konkurenceschopnosti lesnických podniků** v regionu. Specifický cíl bude zaměřen na investice do lesnických technologií a zpracování lesnických produktů vč. budování potřebné infrastruktury. Kvůli identifikovaným jevům v území je nutné předcházet škodám v lesích a podporovat obnovy lesů. Důležité jsou i neproduktivní investice v lesích, které pomáhají zpřístupňovat lesy nejen místním obyvatelům, ale i návštěvníkům regionu.

K naplnění tohoto specifického cíle povede realizace následujícího opatření:

- *Opatření 4.2.1 Podpora lesnictví.*

Opatření 4.2.1 Podpora lesnictví

Zejména v horské a podhorské části území je členitý terén s lesními plochami, ve kterých se ale vyskytují ekologicky nestabilní nesmíšené smrkové porosty. Hrozbou pro lesní hospodářství jsou místní povodně a rozsáhlé polomy či další lesní kalamity. Hospodaření v lesích je zajišťováno obcemi či podnikatelskými subjekty a vychází z lesních hospodářských plánů. Pro efektivní hospodaření je nutné budovat a udržovat lesní infrastrukturu a investovat do lesnických technologií či zpracování lesnických produktů a zajistit jejich uvádění na trh. S ohledem na výše uvedená rizika je nutné předcházet škodám v lesích, podporovat obnovy lesů a zalesňovat zemědělsky nevyužívané pozemky. Potřebné jsou i investice do ochrany melioračních a zpevňujících dřevin, přeměna porostů náhradních dřevin či neproduktivní investice v lesích.

Tabulka č. 21: Opatření 4.2.1 Podpora lesnictví

<i>Číslo a název opatření:</i>	4.2.1 Podpora lesnictví
<i>Vychází z analýzy současného stavu (odd. 2.1-2.6):</i>	2.5.2 Lesnictví, nezemědělská půda
<i>Vychází z analýzy problémů a potřeb (odd. 2.7):</i>	2.7.4.2 Podpora lesnictví
<i>Položky SWOT, kterých se opatření týká:</i>	S - v horské a podhorské části členitý terén, lesní plochy a vodní toky S - zdravé životní prostředí na většině území regionu a krásná příroda (z hlediska členitosti, lesnatosti, barevnosti) T - rozsáhlé polomy a další lesní kalamity
<i>Seznam aktivit:</i>	D21 Obnova lesa a zalesňování zemědělsky nevyužívaných pozemků D22 Předcházení škodám v lesích a podpora obnovy lesů (v případech lesních požárů a přírodních katastrof) D23 Investice do ochrany melioračních a zpevňujících dřevin, přeměna porostů náhradních dřevin a neproduktivní investice v lesích D24 Investice do lesnických technologií a zpracování lesnických produktů a jejich uvádění na trh D25 Budování a údržba lesních cest (vč. zajišťování průjezdnosti)
<i>Možnost zařazení do Programového rámce:</i>	ANO: PRV (D22, D23, D24, D25)
<i>Finanční zdroje:</i>	Zdroje ESI fondů <i>PRV:</i> 8.1.1 Zalesňování a zakládání lesů (D21) 8.3.1 Zavádění preventivních opatření v lesích (D22) 8.4.1 Obnova lesních porostů po kalamitách (D22) 8.4.2 Odstraňování škod způsobených povodněmi (D22) 8.5.1 Investice do ochrany melioračních a zpevňujících dřevin (D23) 8.5.2 Neproduktivní investice v lesích (D23) 8.5.3 Přeměna porostů náhradních dřevin (D23) 8.6.1 Technika a technologie pro lesní hospodářství (D24) 8.6.2 Technické vybavení dřevozpracujících provozoven (D24) 4.3.2 Lesnická infrastruktura (D25) Národní zdroje <i>KHK:</i> ŽIVOTNÍ PROSTŘEDÍ A ZEMĚDĚLSTVÍ: 5.5 Zemědělství, lesnictví a místní produkce (D21) Podpůrný a garanční rolnický a lesnický fond, a.s.: Podpora pojištění lesních školek (D21)

<i>Bližší specifikace některých relevantních strategií:</i>		Strategie KHK 2014-2020, oblast 4, cíl 4.5 (D21 – D25) Státní program ochrany přírody a krajiny ČR 2009-2020 (D21 – D25)	
Indikátory výstupu			
<i>Číslo</i>	<i>Název</i>	<i>Výchozí stav</i>	<i>Cilový stav</i>
93701	Počet podpořených podniků/příjemců	0	15
92702	Počet podpořených operací (akcí)	0	10
93001	Celková plocha (ha)	0	50
Indikátory výsledku			
<i>Číslo</i>	<i>Název</i>	<i>Výchozí stav</i>	<i>Cilový stav</i>
94302	Celková délka lesních cest (km)	0	3,5
94800	Pracovní místa vytvořená v rámci podpořených projektů (Leader)	0	1
int. 2	Objem investic vložených do neproduktivních investic v lesích (v tis. Kč)	0	6 000
<i>Vysvětlivky, podrobnosti a příklady k některým aktivitám:</i>		<p>D21: zalesnění zemědělské půdy (náklady na založení lesního porostu na zemědělské půdě) vč. poskytnutí péče o založený porost (náklady na péči o založený porost včetně výchovných zásahů po dobu 5 let) a náhrady za ukončení zemědělské činnosti (po dobu 10 let)</p> <p>D22: výstavby a opravy retenčních nádrží a objektů hrazení bystřin, preventivní protipovodňová opatření na drobných vodních tocích a v jejich povodích (např. zkapacitnění koryta vodního toku, stabilizace koryta, zabezpečení břehů), protierozní opatření na drobných vodních tocích a v jejich povodích (např. hrazení a stabilizace strží, zábrany sesuvů půdy, sanace erozních rýh), projektová dokumentace, odstraňování kalamitami poškozených lesních porostů ve stáří do 40 let určených k rekonstrukci, příprava ploch po kalamitních těžbách před zalesněním (např. odstranění vývrátových koláčů, naorávání, zraňování, terénní úpravy, chemická příprava půdy), umělá obnova sadbou a sítí na plochách po kalamitních těžbách, ochrana založených porostů, odstraňování škod způsobených povodněmi na malých vodních tocích a v jejich povodích (např. sanace břehových nádrží a výmolů, odstranění povodňových nánosů z koryt vodních toků, průtočných nádrží a přilehlých pozemků, odstranění povodňových nánosů v povodí vodních toků, usměrnění koryta vodního toku, oprava poškozených vodních děl), odstraňování škod způsobených povodněmi na objektech hrazení bystřin a hrazení a stabilizace strží, na lesních cestách a souvisejících objektech</p> <p>D23: podpora hromadné ochrany melioračních a zpevňujících dřevin (oplocenek) od doby výsadby do stádia zajištění, opatření k posílení rekreační funkce lesa (např. značení, výstavba a rekonstrukce stezek pro turisty do šíře 2 metrů a významných přírodních prvků, výstavba herních a naučných prvků, fitness prvků), opatření k usměrňování návštěvnosti území (např. zřizování odpočinkových stanovišť, přístřešků, informačních tabulí, závořů), opatření k údržbě lesního prostředí (např. zařízení k odkládání odpadků), opatření k zajištění bezpečnosti návštěvníků lesa (např. mostky, lávky, zábradlí, stupně), projektová dokumentace, snížení zakmenění za účelem podsadby nebo odstranění původního porostu za účelem obnovy, příprava ploch před zalesněním - mechanická a chemická příprava půdy včetně rozhrnování valů, umělá obnova sadbou, hnojení lesních dřevin při výsadbě, ochrana založeného porostu</p> <p>D24: stroje a technologie (vč. koně) pro obnovu, výchovu a těžbu lesních porostů včetně přibližování, stroje ke zpracování potěžebních zbytků, stroje pro přípravu půdy před zalesněním, stroje, technologie a zařízení pro lesní školkařskou činnost, modernizace dřevozpracujícího provozu - stavba a technologické vybavení (zejména strojní vybavení pilnic a stroje a technologie sloužící k sušení, paření a impregnování masivního dřeva)</p> <p>D25: investice související s rekonstrukcí a výstavbou lesních cest vč. souvisejících objektů a technického vybavení</p>	

Zdroj: vlastní zpracování

3.3.4.3 Specifický cíl 4.3 Aktivně dbát o ochranu krajiny a péči o krajinu včetně protierozních a protipovodňových opatření, provádět pozemkové úpravy

Specifický cíl 4.3 Aktivně dbát o ochranu krajiny a péči o krajinu včetně protierozních a protipovodňových opatření, provádět pozemkové úpravy je zaměřen zejména na **péči o krajinu a šetrné zacházení s přírodou**. Cíl směřuje k zachování biologické rozmanitosti v území a rozvoji ekologicky přijatelných forem cestovního ruchu a na podporu preventivních protipovodňových a protierozních opatření s ohledem na zacházení s vodou v krajině a zajištění péče čistoty povrchových vod. Důležité a potřebné jsou pozemkové úpravy, které např. pomáhají udržení vody v krajině a podpora obnovitelných zdrojů energie.

K naplnění tohoto specifického cíle povede realizace následujícího opatření:

- *Opatření 4.3.1 Péče o krajinu.*

Opatření 4.3.1 Péče o krajinu

Na většině území regionu je zdravé životní prostředí, krásná příroda (z hlediska členitosti, lesnatosti a barevnosti) a dostatečně kvalitní pitná voda. Dochází zde ke zvyšování eutrofizace vod a lokálně se vyskytují staré ekologické zátěže. Vlivem jarního tání sněhu, silných dešťů či nevhodného obhospodařování krajiny zde dochází k erozi půdy, hydrogeologický rajón Podorlická křída je plošně znečištěn dusíkem a bodově dalšími látkami. Na území se nachází relativně malé množství ČOV a vyskytují se zde místní (bleskové) povodně. Z toho důvodu jsou navrženy aktivity, které se snaží reagovat na tyto problémy. Je např. důležité realizovat opatření, která zlepšují odtokové poměry v krajině a přispějí ke zlepšení ekologické stability či zabránit dalšímu narušování přirozených odtokových poměrů krajiny s ohledem na hrozbu povodní. Kromě toho se aktivity zaměřují i na podporu využívání obnovitelných zdrojů energie a na realizaci pozemkových úprav.

Tabulka č. 22: Opatření 4.3.1 Péče o krajinu

<i>Číslo a název opatření:</i>	4.3.1 Péče o krajinu
<i>Vychází z analýzy současného stavu (odd. 2.1-2.6):</i>	2.5.3 Protierozní opatření 2.5.4 Zadržování vody v krajině a protipovodňová opatření 2.5.6 Ochrana vod 2.5.7 Ochrana ovzduší 2.5.8 Přírodní prostředí
<i>Vychází z analýzy problémů a potřeb (odd. 2.7):</i>	2.7.4.3 Péče o krajinu
<i>Položky SWOT, kterých se opatření týká:</i>	S - v horské a podhorské části členitý terén, lesní plochy a vodní toky S - zdravé životní prostředí na většině území regionu a krásná příroda (z hlediska členitosti, lesnatosti, barevnosti) W - zvyšování eutrofizace vod a lokální výskyt starých ekologických zátěží T - další narušování přirozených odtokových poměrů krajiny (hrozba povodní) T - místní (bleskové) povodně T - v mírně zvlněné části regionu zhoršování kvality životního prostředí vlivem automobilové dopravy
<i>Seznam aktivit:</i>	D31 Aktivní podpora zachování biologické rozmanitosti území (zejména v horské části regionu) a rozvoj ekologicky přijatelných forem cestovního ruchu, zachování přírodních a kulturně historických fenoménů krajiny Orlických hor D32 Péče o čistotu povrchových vod D33 Podpora preventivních protipovodňových opatření v intravilánech obcí a ve volné krajině (např. hráze, poldry, preventivní funkce rybníků, oprava mostků a propustků) D34 Podpora protierozních opatření D35 Podpora využívání obnovitelných zdrojů energie D36 Realizace pozemkových úprav
<i>Možnost zařazení do Programového rámce:</i>	ANO (D34, D36)
<i>Finanční zdroje:</i>	Zdroje ESI fondů OP ŽP: 1.1 Snižit množství vypouštěného znečištění do povrchových i podzemních vod z komunálních zdrojů a vnos znečišťujících látek do povrchových a podzemních vod (D32)

- 1.2 Zajistit dodávky pitné vody v odpovídající jakosti a množství (D32)
- 1.3 Zajistit povodňovou ochranu intravilánu (D33)
- 1.4 Podpořit preventivní protipovodňová opatření (D33)
- 2.1 Snížit emise z lokálního vytápění domácností podílející se na expozici obyvatelstva nadlimitním koncentracím znečišťujících látek (D35)
- 2.2 Snížit emise stacionárních zdrojů podílející se na expozici obyvatelstva nadlimitním koncentracím znečišťujících látek (D35)
- 3.4 Dokončit inventarizaci a odstranit ekologické zátěže (D32)
- 4.1 Zajistit příznivý stav předmětu ochrany národně významných chráněných území (D31)
- 4.2 Posílit biodiverzitu (D31)
- 4.3 Posílit přirozené funkce krajiny (D31, D34)
- 4.4 Zlepšit kvalitu prostředí v sídlech (D31)
- 5.1 Snížit energetickou náročnost veřejných budov a zvýšit využití obnovitelných zdrojů energie (D35)
- 5.2 Dosáhnout vysokého energetického standardu nových veřejných budov (D35)

Interreg V-A – Česká republika – Polsko:

- 2.1 Zlepšení podmínek pro zaměstnanost využitím potenciálu přírodních a kulturních zdrojů regionu (D31)

PRV:

- 4.3.1 Pozemkové úpravy (D36)
- 6.4.3 Investice na podporu energie z obnovitelných zdrojů (D35)
- 8.3.1 Zavádění preventivních opatření v lesích (D34)
- 10.1.4 Ošetřování travních porostů (D31)
- 10.1.5 Zatravňování orné půdy (D31, D33, D34)
- 10.1.6 Biopásy (D31)
- 10.1.8 Zatravňování drah soustředěného odtoku (D31, D33, D34)

IROP:

- 2.5: Snížení energetické náročnosti v sektoru bydlení (D35)

OP PIK:

- 3.1: Zvýšit podíl výroby energie z obnovitelných zdrojů na hrubé konečné spotřebě ČR (D35)

Národní zdroje

KHK:

ŽIVOTNÍ PROSTŘEDÍ A ZEMĚDĚLSTVÍ:

- 5.1 Protipovodňová ochrana a obnova vodních útvarů (D33)
- 5.3 Odpadové hospodářství a kvalita ovzduší (D31)
- 5.4 Ochrana přírody a krajiny (D31)
- 5.5 Ekologická výchova, vzdělávání a osvěta (D31)

MMR:

Podpora nestátních neziskových organizací:
Udržitelný rozvoj cestovního ruchu na celostátní úrovni (D31)

MŽP:

Státní fond životního prostředí:
Program na podporu výkupu pozemků ve zvláště chráněných územích (D31)

MŽP – SFŽP:

Program podpory obcí ležících v regionech národních parků:
2.A Údržba a budování technických zařízení nebo drobných objektů návštěvnické infrastruktury (D31)
3) Podpora snižování emisí a energetické soběstačnosti obcí v regionu

	<p>NP (D35) Program na podporu druhové diverzity neprodukčních rostlin (D31) Program podpory vodohospodářských aktivit: Program podpory zajištění monitoringu vod (D32)</p> <p><i>MZe:</i> Dotace nestátním neziskovým organizacím: Ochrana životního prostředí, udržitelný rozvoj (D31)</p> <p>Podpora prevence před povodněmi III: Podpora projektové dokumentace pro územní řízení (D33) Podpora projektové dokumentace pro stavební řízení (D33) Podpora protipovodňových opatření s retencí (D33) Podpora protipovodňových opatření podél vodních toků (D33)</p> <p><i>Nadace ČEZ:</i> Podpora regionů (D31)</p> <p><i>ŠKODA AUTO a.s.:</i> Grantový program společnosti ŠKODA AUTO: ŠKODA stromky (D31)</p> <p><i>Nadace Partnerství:</i> Fond pro NNO (D31)</p> <p><i>MŽP a KHK:</i> Společný program na podporu výměny kotlů (D35)</p> <p><i>MPO:</i> Program EFEKT: Státní program na podporu úspor energie a využití obnovitelných zdrojů energie (D35)</p>		
<i>Bližší specifikace některých relevantních strategií:</i>	<p>Státní program ochrany přírody a krajiny ČR 2009-2020 D31-35)</p> <p>Strategie KHK 2014-2020, oblast 4 (D31-35)</p> <p>Státní politika životního prostředí ČR 2012-2020 (D31-D35)</p> <p>Koncepce zemědělské politiky KHK, III.7.1.4 (D36)</p>		
Indikátory výstupu			
<i>Číslo</i>	<i>Název</i>	<i>Výchozí stav</i>	<i>Cílový stav</i>
CO20	Počet obyvatel chráněných opatřeními proti povodním (osoby)	0	1 000
94101	Celková výměra realizovaných protierozních opatření (ha)	0	15
Indikátory výsledku			
<i>Číslo</i>	<i>Název</i>	<i>Výchozí stav</i>	<i>Cílový stav</i>
43010	Počet obcí s nedostatečnou povodňovou ochranou (obce)	1 033*	233*
<i>Vysvětlivky, podrobnosti a příklady k některým aktivitám:</i>	<p>D31: aktivity zaměřené na zachování biologické rozmanitosti krajiny s cílem posílit biodiverzitu a posílit přirozené funkce krajiny, zajistit příznivý stav předmětu ochrany národně významných chráněných území, podporovat rozvoj ekologicky přijatelných forem cestovního ruchu a zachovat přírodní a kulturní fenomény Orlických hor</p> <p>D32: aktivity zaměřené na zlepšování čistoty povrchových vod vč. monitoringu (výstavba, rekonstrukce a optimalizace využívání kanalizační sítě a ČOV s cílem zlepšit parametry vypouštěných odpadních vod atd.)</p> <p>D33: zprůtočnění nebo zvýšení retenčního potenciálu koryt vodních toků a přilehlých niv, zlepšení přirozených rozlivů, hospodaření se srážkovými vodami v intravilánu a jejich další využití namísto jejich urychleného odvádění kanalizací do toků, obnovení, výstavba a rekonstrukce, případně modernizace vodních děl sloužících povodňové ochraně, stabilizování a sanace svahových nestabilit ohrožujících zdraví, majetek a</p>		

	<p>bezpečnost vyplývající z „Registru svahových nestabilit“, analýza odtokových poměrů včetně návrhů možných protipovodňových opatření, budování, rozšíření a zkvalitnění varovných, hlásných, předpovědních a výstražných systémů na celostátní úrovni, digitální povodňové plány, budování a rozšíření varovných, hlásných, předpovědních a výstražných systémů na lokální úrovni, digitální povodňové plány</p> <p>D34: realizace přírodně blízkých opatření vyplývajících z komplexních studií cílených na zpomalení povrchového odtoku vody, protierozní ochranu, a adaptaci na změnu klimatu, protierozní opatření na drobných vodních tocích a v jejich povodích (např. hrazení a stabilizace strží, zábrany sesuvů půdy, sanace erozních rýh)</p> <p>D35: nová výstavba či stavební obnova (přestavba, modernizace, statické zabezpečení) provozovny na výrobu tvarovaných biopaliv, nová výstavba bioplynové stanice, pořízení strojů, technologií a dalšího vybavení sloužícího pro nezemědělskou činnost vč. doplňkových aktivit (úprava povrchů, výstavba odstavných stání), výstavba nových a rekonstrukce/modernizace stávajících výroben elektřiny a tepla z OZE, snižování energetické náročnosti/zvyšování energetické účinnosti výrobních a technologických procesů, instalace OZE pro vlastní spotřebu podniku</p> <p>D36: provádění pozemkových úprav, kdy dochází k racionálnímu prostorovému uspořádání pozemků vlastníků půdy v daném katastrálním území a podle potřeby také k reálnému vytyčení těchto pozemků v terénu. Realizace plánů společných zařízení, což jsou opatření zajišťující zpřístupnění pozemků, opatření k ochraně životního prostředí a zachování krajinného rázu, zvýšení ekologické stability krajiny, protierozní, protipovodňová opatření pro ochranu půdního fondu a vodohospodářská opatření.</p>
--	--

Zdroj: vlastní zpracování

*převzato z OP Životní prostředí, bude sledováno na úrovni programu

KLÍČOVÁ OBLAST E: VEŘEJNÁ SPRÁVA A SPOLUPRÁCE

Na následujícím obrázku č. 6 je uveden přehled strategických a specifických cílů a opatření, která se týkají klíčové oblasti E Veřejná správa a spolupráce.

Obrázek č. 6: Strategické a specifické cíle a opatření pro klíčovou oblast E

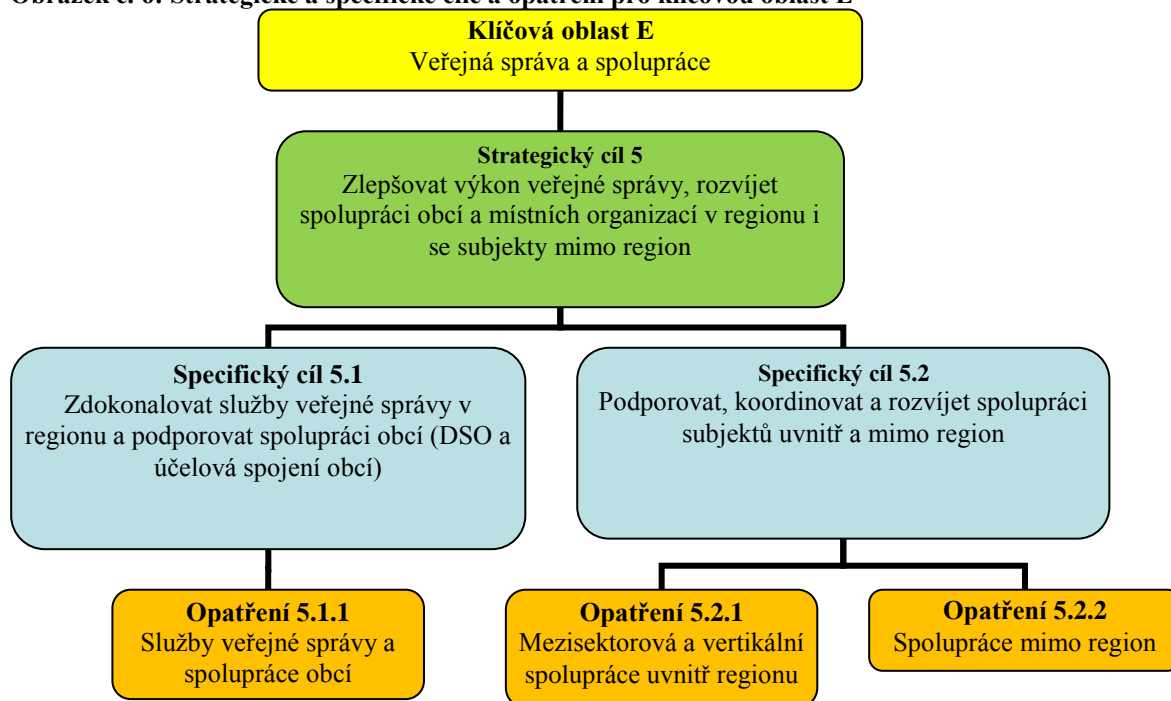

Zdroj: vlastní zpracování

3.3.5 Strategický cíl 5 Zlepšovat výkon veřejné správy, rozvíjet spolupráci obcí a místních organizací v regionu i se subjekty mimo region

Strategický cíl 5 Zlepšovat výkon veřejné správy, rozvíjet spolupráci obcí a místních organizací v regionu i se subjekty mimo region má vazbu na klíčovou oblast E Veřejná správa a spolupráce a je zaměřen na **zajištění kvalitních a dostupných služeb veřejné správy** s důrazem na snadnější přístup pro občany. Dále je cíl zaměřen na **podporu spolupráce obcí** v území a zapojování obyvatel do dění v jednotlivých obcích. Kromě spolupráce obcí je cíl zaměřen i na **mezisektorovou a vertikální spolupráci uvnitř i vně regionu**.

V rámci tohoto strategického cíle byly stanoveny dva specifické cíle:

- *Specifický cíl 5.1* Zdokonalovat služby veřejné správy v regionu a podporovat spolupráci obcí (DSO a účelová spojení obcí),
- *Specifický cíl 5.2* Podporovat, koordinovat a rozvíjet spolupráci subjektů uvnitř a mimo region.

Tabulka č. 23: Strategický cíl 5 s přiřazením indikátorů

Strategický cíl 5: Zlepšovat výkon veřejné správy, rozvíjet spolupráci obcí a místních organizací v regionu ⁷ i se subjekty mimo region			
Indikátor výstupu			
Číslo	Název	Výchozí stav	Cílový stav
91101	Počet partnerů zapojených do společných aktivit (partneři)	0	20
Indikátor výsledku			
Číslo	Název	Výchozí stav	Cílový stav
91310	Vnímání vzájemného soužití a spolupráce komunit v příhraničním regionu (škála)	3	2

Zdroj: vlastní zpracování

⁷ MAS, dobrovolné svazky obcí, účelová seskupení obcí a organizací, spolupráce uvnitř oborů, mezisektorová spolupráce.

3.3.5.1 Specifický cíl 5.1 Zdokonalovat služby veřejné správy v regionu a podporovat spolupráci obcí (DSO a účelová spojení obcí)

Specifický cíl 5.1 Zdokonalovat služby veřejné správy v regionu a podporovat spolupráci obcí (DSO a účelová spojení obcí) je zaměřen zejména na **přiblížení služeb veřejné správy obyvatelům** tak, aby tyto služby byly pro ně jednodušší a přívětivější. Cíl zohledňuje i zvyšování transparentnosti veřejné správy vč. vzdělávání zastupitelů a pracovníků obcí a měst a zapojování obyvatel do života obcí. Velmi důležitá je **spolupráce obcí v území**, která je v území na velmi dobré úrovni.

K naplnění tohoto specifického cíle povede realizace následujícího opatření:

- *Opatření 5.1.1* Služby veřejné správy a spolupráce obcí.

Opatření 5.1.1 Služby veřejné správy a spolupráce obcí

Obce na území působnosti místní akční skupiny poskytují služby veřejné správy, jsou zvyklé spolupracovat (zejména v rámci dobrovolných svazků obcí) a zapojily se do meziobecní spolupráce. Kvalita stávajících DSO je rozdílná, některé svazky stagnují a je nedostatek financí na jejich činnost. Každá obec z regionu má vlastní internetové stránky a je zde dobrá informovanost občanů. Pro potřeby zlepšení služeb veřejné správy je nutné realizovat aktivity zaměřené na vzdělávání zastupitelů a pracovníků obcí a měst a zvyšovat transparentnost rozhodovacích procesů. V rámci rozvoje obcí je potřeba pořizovat různé druhy plánů (např. územní, regulační), podporovat meziobecní spolupráci a zapojovat obyvatele do života obcí.

Tabulka č. 24: Opatření 5.1.1 Služby veřejné správy a spolupráce obcí

<i>Číslo a název opatření:</i>	5.1.1 Služby veřejné správy a spolupráce obcí⁸
<i>Vychází z analýzy současného stavu (odd. 2.1-2.6):</i>	2.2.5 Územní plánování 2.6.3 Spolupráce
<i>Vychází z analýzy problémů a potřeb (odd. 2.7):</i>	2.7.5.1 Služby veřejné správy a spolupráce obcí
<i>Položky SWOT, kterých se opatření týká:</i>	S - schopnost obcí a dalších subjektů využívat dotační zdroje S - pozitivní vliv tří měst v regionu (Nové Město n. M., Opočno, Dobruška) W - nízké rozpočty obcí pro spolufinancování větších investičních akcí, příp. zadluženost W - stagnující aktivita DSO a nedostatek financí na jejich činnost O - využitelnost fondů Evropské unie, státních a krajských programů pro rozvoj regionu O - zlepšení daňových příjmů obcí (vliv novely rozpočtového určení daní)
<i>Seznam aktivit:</i>	E11 Pořizování územních, regulačních, věcných a finančních plánů rozvoje obcí a měst, využívání inovativních finančních, administrativních a řídicích nástrojů E12 Podpora meziobecní spolupráce za účelem snižování provozních výdajů obcí a zlepšování péče o majetek E13 Vzdělávání zastupitelů a pracovníků obcí a měst, využívání dokončených projektů státní správy a samosprávy ⁹ a dle potřeb vybavování OÚ a MěÚ potřebnou informační a komunikační technikou E14 Zvyšování transparentnosti rozhodovacích procesů E15 Využívání metod a forem zapojování obyvatel do života obcí (např. do péče o prostředí v obci) a do rozhodování o otázkách jejich budoucího rozvoje, zavádění Místní agentury 21
<i>Možnost zařazení do Programového rámce:</i>	ANO: IROP (E11)
<i>Finanční zdroje:</i>	Zdroje ESI fondů <i>IROP:</i> 3.3: Podpora pořizování a uplatňování dokumentů územního rozvoje (E11)

⁸ Toto opatření bude později doplněno o výsledky projektu Sdružení místních samospráv ČR „MAS jako nástroj spolupráce obcí pro efektivní chod úřadů“ financovaného v rámci OP LZZ, reg. č. CZ.1.04/4.1.00/B6.00043.

⁹ Viz např. projekt SMS ČR „Rok v obci“, CZ.1.04/4.1.00/B6.00044, projekt SMO ČR „Systémová podpora rozvoje meziobecní spolupráce v ČR v rámci území správních obvodů obcí s rozšířenou působností“, CZ.1.04/4.1.00/B8.00001a další.

	<p><i>Interreg V-A – Česká republika – Polsko:</i> 4.1 Zvýšení intenzity spolupráce institucí a komunit v příhraničním regionu (E12)</p> <p><i>OP Z:</i> 3.1.1: Zvýšit efektivitu sociálních inovací a mezinárodní spolupráce v tematických oblastech OPZ (E14) 4.1.1: Zvýšit efektivitu a transparentnost veřejné správy (E13, E14)</p> <p style="text-align: center;">Národní zdroje</p> <p><i>KHK:</i> REGIONÁLNÍ ROZVOJ: 1.1 Podpora projektů regionálního rozvoje: Pořízení a digitalizace územních plánů malých obcí (E11) 1.1 Podpora projektů regionálního rozvoje: Podpora dobrovolných svazků obcí a místních akčních skupin (E12)</p> <p><i>PROGRAM OBNOVY VENKOVA:</i> 1.4 Obnova a rozvoj venkovského prostoru: Integrované projekty venkovských mikroregionů (E12) 1.4 Obnova a rozvoj venkovského prostoru: Vzdělávání a poradenství v oblasti rozvoje venkova a obnovy vesnice (E13)</p> <p><i>MMR:</i> Podpora obnovy a rozvoje venkova: Podpora spolupráce obcí na obnově a rozvoji venkova (E12) Podpora nestátních neziskových organizací: Udržitelný rozvoj na místní a regionální úrovni (E15)</p> <p><i>MV:</i> Prevence korupčního jednání (E14)</p> <p>Fond Otakara Motejla (E14)</p> <p><i>Nadace VIA:</i> souSedíme si (E15) Města z jiného těsta – Rychlé granty (E15) Místo, kde žijeme (E15)</p> <p><i>Nadace Partnerství:</i> Fond pro NNO (E15)</p> <p><i>Nadace Pangea:</i> Slušný člověk, slušnější svět (E15)</p> <p><i>Nadace Karla Janečka:</i> Aktivní občan (E15)</p>		
<p><i>Bližší specifikace některých relevantních strategií:</i></p>	<p>Strategie regionálního rozvoje ČR 2014-2020- oblast 2-Územní soudržnost, priority 3,4,5 (E11-E15) Strategie regionálního rozvoje ČR 2014-2020- oblast 4- Veřejná správa a spolupráce, priority 8,9 (E11-E15)</p> <p>Národní RIS3 strategie, klíčová oblast E Rozvoj eGovernmentu a eBusinessu pro zvýšení konkurenceschopnosti (rozvoj ICT a digitální agenda)</p>		
Indikátory výstupu			
<p><i>Číslo</i></p>	<p><i>Název</i></p>	<p><i>Výchozí stav</i></p>	<p><i>Cílový stav</i></p>
<p>90200</p>	<p>Počet územních plánů, regulačních plánů a územních studií</p>	<p>0</p>	<p>5</p>

	(dokumenty)		
074502	Počet podpořených organizací - Veřejná správa	0	10
Indikátory výsledku			
<i>Číslo</i>	<i>Název</i>	<i>Výchozí stav</i>	<i>Cílový stav</i>
90210	Plocha území pokrytá územním plánem, regulačním plánem a územní studií (km ²)	198	337
<i>Vysvětlivky, podrobnosti a příklady k některým aktivitám:</i>	<p>E11: pořízení územních plánů, regulačních plánů nenahrazujících územní rozhodnutí, územních studií (zaměřených na veřejnou technickou a dopravní infrastrukturu, veřejná prostranství a řešení krajiny), pořízení věcných, finančních a rozvojových plánů obcí a měst, podpora projektů z oblasti eGovernmentu a informačních a komunikačních systémů veřejné správy v rozsahu rozšíření, propojení, konsolidace systémů, aplikací a datového fondu veřejné správy a jeho publikování, vč. cloudových řešení</p> <p>E12: např. společná správa majetku obcí jako místních komunikací, lesů, domovního a bytového fondu, sportovních a kulturních zařízení, společná „městská“ policie, společný, resp. koordinovaný svoz odpadu, technické služby jako údržba veřejných prostranství v intravilánech obcí, sdílená místní doprava, společně poskytované sociální služby, společné aukce energií, telefonního a internetového připojení, společné nákupy kancelářských potřeb a dalšího spotřebního materiálu, společné jednotky požární ochrany v návaznosti na zákon o požární ochraně</p> <p>E13: vzdělávání – kurzy, semináře, stáže (sdílení dobré praxe), rozvoj soft skills dle oboru působnosti pracovníka (řešení konfliktů a vyjednávání, prezentační dovednosti, manažerské dovednosti, řešení problémů, osobní efektivita, asertivita, komunikace s veřejností), vybavování úřadů potřebnou informační a komunikační technikou</p> <p>E14: vytváření nových a modernizace stávajících informačních a komunikačních systémů pro potřeby subjektů veřejné správy a složek IZS v oblasti spisové služby, archivnictví, vládního spojení, informačních systémů pro potřeby samosprávných agend, rozvoj radiokomunikační infrastruktury státu, technologií, aktivity zaměřené na ochranu informačních a komunikačních (včetně radiokomunikačních) technologií veřejné služby vč. její infrastruktury (kybernetická bezpečnost), rozvoj stávajících či zavádění nových nástrojů zlepšování komunikace uvnitř veřejné správy i směrem k občanům (informační kampaně, webové portály, mobilní aplikace, propagační materiály, open data aj.)</p> <p>E15: např. veřejná projednávání, ankety, dotazníky, osobní rozhovory, připomínkové procesy atd., zapojování osob sociálně vyloučených do rozhodování a do přímé realizace opatření na úrovni sousedství, vyloučené lokality, obce, města či mikroregionu, s využitím metod komunitní práce</p>		

Zdroj: vlastní zpracování

3.3.5.2 Specifický cíl 5.2 Podporovat, koordinovat a rozvíjet spolupráci subjektů uvnitř a mimo region

Specifický cíl 5.2 Podporovat, koordinovat a rozvíjet spolupráci subjektů uvnitř a mimo region je zaměřen zejména na **posílení spolupráce subjektů v území**. Kromě spolupráce mezi sektory (veřejný, neziskový, soukromý) je cíl zaměřen i na podporu vertikální spolupráce, která může být realizována např. mezi místními zemědělskými podnikateli. Tato spolupráce je pro území nesmírně důležitá a přínosná. **Spolupráce přesahující hranice regionu** je taktéž důležitým prvkem rozvoje území, neboť v rámci ní dochází např. k přenosu nových poznatků a zkušeností, které pomohou získat jiný nadhled na danou problematiku.

K naplnění tohoto specifického cíle povede realizace těchto opatření:

- *Opatření 5.2.1* Mezisektorová a vertikální spolupráce uvnitř regionu,
- *Opatření 5.2.2* Spolupráce mimo region.

Opatření 5.2.1 Mezisektorová a vertikální spolupráce uvnitř regionu

Obce a další subjekty v území jsou zvyklé využívat dotační zdroje a při jejich čerpání často spolupracují žadatelé se subjekty z různých sektorů. Tato spolupráce je velmi důležitá pro integrovaný přístup v území, a proto je důležité podporovat aktivity zaměřené na mezisektorovou spolupráci obcí, podniků a neziskových organizací, na

spolupráci zemědělců s obcemi a místními podnikateli a spolupráci subjektů ze zemědělství, lesnictví a potravinářství.

Tabulka č. 25: Opatření 5.2.1 Mezisektorová a vertikální spolupráce uvnitř regionu

<i>Číslo a název opatření:</i>	5.2.1 Mezisektorová a vertikální spolupráce uvnitř regionu		
<i>Vychází z analýzy současného stavu (odd. 2.1-2.6):</i>	2.6.3 Spolupráce		
<i>Vychází z analýzy problémů a potřeb (odd. 2.7):</i>	2.7.5.2 Mezisektorová a vertikální spolupráce uvnitř regionu		
<i>Položky SWOT, kterých se opatření týká:</i>	S - schopnost obcí a dalších subjektů využívat dotační zdroje W - nízké rozpočty obcí pro spolufinancování větších investičních akcí, příp. zadluženost O - využitelnost fondů Evropské unie, státních a krajských programů pro rozvoj regionu O - aktivizace místních subjektů prostřednictvím místní akční skupiny, využití metody Leader pro společné podnikání a záměry subjektů z různých sektorů		
<i>Seznam aktivit:</i>	E21 Podpora mezisektorové spolupráce obcí, podniků a NNO vč. koordinace jejich projektů (s libovolnou tematikou) a lepší spolupráce zemědělců s obcemi a místními podnikateli E22 Spolupráce subjektů ze zemědělství, lesnictví a potravinářství		
<i>Možnost zařazení do Programového rámce:</i>	ANO: PRV (E21, E22)		
<i>Finanční zdroje:</i>	<p style="text-align: center;">Zdroje ESI fondů</p> <p><i>PRV:</i> 16.4.1 Horizontální a vertikální spolupráce mezi účastníky krátkých dodavatelských řetězců a místních trhů (E21) 16.6.1 Horizontální a vertikální spolupráce při udržitelném zajišťování biomasy pro výrobu energie a v průmyslových procesech (E21) 16.1.1 Podpora operačních skupin a projektů EIP (E22) 16.2 Podpora vývoje nových produktů, postupů a technologií (E22) 16.3.1 Sdílení zařízení a zdrojů (E22)</p> <p style="text-align: center;">Národní zdroje</p> <p><i>MZe:</i> Dotace nestátním neziskovým organizacím: Podpora venkova (E21, E22)</p> <p><i>Nadace VIA:</i> souSedíme si (E21)</p>		
<i>Bližší specifikace některých relevantních strategií:</i>	Koncepce zemědělské politiky KHK-III.7.1.2 (E22) Koncepce podpory malých a středních podnikatelů 2014-2020 (E22)		
Indikátory výstupu			
<i>Číslo</i>	<i>Název</i>	<i>Výchozí stav</i>	<i>Cílový stav</i>
93102	Počet podpořených kooperačních činností	0	15
Indikátory výsledku			
<i>Číslo</i>	<i>Název</i>	<i>Výchozí stav</i>	<i>Cílový stav</i>
T2	Celkový počet operací spolupráce podpořených v rámci opatření „spolupráce“	0	13
<i>Vysvětlivky, podrobnosti a příklady k některým aktivitám:</i>	E21: např. podpora spolupráce minimálně dvou subjektů na nastavení udržitelného zajišťování a využívání lokálních zdrojů biomasy v procesech výroby potravin, energie a v průmyslových procesech či podpora spolupráce minimálně dvou subjektů, která vede k vytváření a rozvoji krátkých dodavatelských řetězců (KDR) a místních trhů, spolupráce obcí, podnikatelů a neziskových organizací atd. E22: Jde především o tyto typy aktivit: a) vývoj nových produktů, postupů a technologií, vývoj a využití inovací, b) spolupráce mezi malými hospodářskými subjekty při organizování společných pracovních procesů a sdílení zařízení a zdrojů a pro rozvoj služeb cestovního ruchu,		

	c) horizontální a vertikální spolupráce subjektů pro vznik krátkých dodavatelských řetězců a místních trhů a propagační činnost v místních podmínkách, spolupráce dodavatelů a odběratelů (zpracovatelů) a zakládání výrobních a odbytových družstev (např. též společný prodej v místní prodejně, společný prodej ze dvora, společná organizace přímého prodeje spotřebiteli tzv. bedýnkovým prodejem, společná organizace prodeje velkooběratelům, jako jsou nemocnice a jídelny), d) horizontální a vertikální spolupráce mezi subjekty v dodavatelském řetězci v rámci udržitelného zajišťování biomasy pro použití při výrobě potravin a energie a v průmyslových procesech.
--	---

Zdroj: vlastní zpracování

Opatření 5.2.2 Spolupráce mimo region

Vzhledem k tomu, že region sousedí s Polskou republikou, je v území rozvinutá spolupráce různých subjektů z obou států. Přeshraniční spolupráce nejen v podobě obcí je úspěšná a během realizace desítek společných projektů vznikly mezi zapojenými subjekty partnerské vztahy. Proto jsou aktivity v tomto opatření zaměřené na rozvoj příhraniční kooperační sítě, pomoc subjektům při přípravě a realizaci projektových žádostí a spolupráci mezi místními akčními skupinami.

Tabulka č. 26: Opatření 5.2.2 Spolupráce mimo region

<i>Číslo a název opatření:</i>	5.2.2 Spolupráce mimo region
<i>Vychází z analýzy současného stavu (odd. 2.1-2.6):</i>	2.6.3 Spolupráce
<i>Vychází z analýzy problémů a potřeb (odd. 2.7):</i>	2.7.5.3 Spolupráce mimo region
<i>Položky SWOT, kterých se opatření týká:</i>	S - dobrá průchodnost polsko-českých hranic S - schopnost obcí a dalších subjektů využívat dotační zdroje S - úspěšná přeshraniční spolupráce obcí W - nízké rozpočty obcí pro spolufinancování větších investičních akcí, příp. zadluženost O - využitelnost fondů Evropské unie, státních a krajských programů pro rozvoj regionu O - aktivizace místních subjektů prostřednictvím místní akční skupiny, využití metody Leader pro společné podnikání a záměry subjektů z různých sektorů
<i>Seznam aktivit:</i>	E31 Rozvoj přeshraniční kooperační sítě v oblasti cestovního ruchu, ochrany přírody a krajiny, spolupráce občanské společnosti a NNO (např. místní kultura a volný čas) E32 Pomoc místním subjektům při přípravě projektových žádostí a při realizaci (administraci) projektů přeshraniční spolupráce v rámci OP ČR – Polsko; koordinace místně a věcně příbuzných projektů E33 Spolupráce s blízkými MAS především v oblasti cestovního ruchu (Splav, příp. Stolové hory, Mezi Úpou a Metují aj.) a značení regionálních výrobků (Splav, Orlicko, Nad Orlicí) E34 Tvorba a realizace projektů spolupráce s vybranými MAS
<i>Možnost zařazení do Programového rámce:</i>	ANO: PRV (E33, E34)
<i>Finanční zdroje:</i>	Zdroje ESI fondů <i>Interreg V-A – Česká republika – Polsko:</i> 2.1 Zlepšení podmínek pro zaměstnanost využitím potenciálu přírodních a kulturních zdrojů regionu (E31) 4.1 Zvýšení intenzity spolupráce institucí a komunit v příhraničním regionu (E31) <i>PRV:</i> 19.3 Příprava a provádění činností spolupráce místních akčních skupin (E33, E34) Národní programy <i>Mezinárodní Visegrádský fond:</i>

	kulturní spolupráce (např. festivaly), výměny mladých (např. sport, výchovné aktivity pro děti a mládež), přeshraniční spolupráce (projekty na hranici dvou států V4, max. 50 km od hranic), podpora turismu (např. průvodci, prezentace, veletrhy) (E31)		
	Nadace VIA: VIABILITY 2.0 – Mezinárodní program pro komunitní leadry (E31)		
<i>Bližší specifikace některých relevantních strategií:</i>	Strategie regionálního rozvoje ČR 2014-2020- oblast 4, oblast 4, priority 8 a 9 (E31-E34)		
Indikátory výstupu			
<i>Číslo</i>	<i>Název</i>	<i>Výchozí stav</i>	<i>Cílový stav</i>
92501	Celkové veřejné výdaje (EUR)	0	400 000
91003	Počet realizovaných společných mechanismů v oblasti přírodního a kulturního dědictví (mechanismy)	0	8
450500	Počet projektů meziregionální kooperace (počet)	0	15
Indikátory výsledku			
<i>Číslo</i>	<i>Název</i>	<i>Výchozí stav</i>	<i>Cílový stav</i>
91210	Úroveň spolupráce institucí na česko-polském pohraničí (škála)	3	2
<i>Vysvětlivky, podrobnosti a příklady k některým aktivitám:</i>	<p>E31: zachování a obnova kulturních a přírodních atraktivit, směřující k jejich využití pro udržitelný rozvoj společného pohraničí (rekonstrukce, revitalizace a jiná opatření k zachování a obnově přírodních a kulturních atraktivit, realizace opatření směřujících k vyššímu zapojení kulturních či přírodních atraktivit do udržitelného cestovního ruchu), podpora využití nehmotného kulturního dědictví (kulturní akce), infrastrukturní opatření pro přeshraniční zpřístupnění a využívání kulturního a přírodního dědictví přihraničního regionu (lokální a regionální silniční spojení, technická opatření, cyklostezky, naučné stezky), společná informační, marketingová a propagační opatření v oblasti využití přírodních a kulturních zdrojů, studie, strategie, plány směřující k využití přírodních a kulturních zdrojů, opatření směřující k posilování integrace na lokální úrovni, spolupráce občanské společnosti a další aktivity přispívající ke kohezi na lokální úrovni, vytváření a rozvoj přeshraničních kooperačních sítí, včetně spolupráce NNO a sociálních a hospodářských partnerů</p> <p>E32: zvyšování absorpční kapacity, asistence a pomoc při předkládání projektových žádostí a následné realizaci a vyúčtování, metodické vedení a podpora</p> <p>E33: projekty spolupráce s blízkými místními akčními skupinami převážně v oblasti cestovního ruchu (např. společný katalog, podpora handicapovaných), značení regionálních výrobků (např. společná prezentace a propagace), v oblasti podpory CHKO (např. nákup techniky pro údržbu cenných luk a biotopů, podpora zlepšování druhové skladby a struktury lesů a ostatních rostlin, zřízení informačního systému, zajištění terénních průvodců pro veřejnost a podpora výstavby nocovišť);</p> <p>E34: uvažované projekty spolupráce v rámci podpory místní ekonomiky prostřednictvím regionální značky „Orlické hory – originální produkt“ a případně další.</p>		

Zdroj: vlastní zpracování

3.4 Inovativní charakter strategie

3.4.1 Inovativnost celkové strategie MAS POHODA venkova

Uplatnění přístupu CLLD, resp. metody Leader, není pro region POHODY venkova úplnou inovací. MAS Pv zde tento přístup uplatňovala již od r. 2007 (?) a v celostátním měřítku patřila k úspěšným. Pro období po roce 2014 však vidíme dvě jiné zásadní inovace:

Díky přípravě SCLLD se **do realizace rozvojových cílů regionu mnohem více zapojují všechna tři města** (Opocno, Dobruška, Nové Město n. Met.) a subjekty z těchto měst. Lze očekávat, že tak dojde skokově k podstatně vyšší úrovni uspokojování potřeb místních obyvatel, návštěvníků, firem, obcí a neziskových organizací prostřednictvím CLLD. Je to vidět již ze zásobníku projektových záměrů, které má MAS k dispozici a ve kterém se nyní objevuje mnoho záměrů subjektů z těchto měst. Aktivní účast měst v CLLD znamená výrazné rozšíření potenciálu činnosti MAS ¹⁰.

Další z významných inovací v našem regionu bude **zakládání a fungování sociálních podniků**. Ty dosud téměř neexistují, resp. fungují jen ve velmi omezeném rozsahu a za nevyhovujících podmínek (např. obtížně získávají přednost při zadávání veřejných zakázek malého rozsahu). Většinu rozmachu sociálních podniků bránila též předchozí pravidla v OP LZZ, neexistence zákona o sociálním podnikání a řada dalších okolností. Díky přípravě SCLLD však MAS může mnohem účinněji působit na místní i vzdálené subjekty, aby sociální podniky zakládaly nebo se v ně transformovaly ¹¹. Tato iniciativa je v plném souladu s platnou dokumentací k uplatnění Evropského sociálního fondu a lze ji financovat z IROP (SC 2.2) a OP Zaměstnanost (SC 2.1).

3.4.2 Inovativní projekty ve strategii

Jako doklad inovačního potenciálu regionu uvádíme několik záměrů místních subjektů, které jsme v období přípravy shromáždili do rozsáhlé databáze. Neuvádíme však podrobnosti ani jména potenciálních žadatelů, neboť bychom tak nepřipustně předjímali výsledky výběrových řízení v budoucích výzvách (a konkrétní záměry nemusí být podpořeny). Jsou to například:

- obnova pěstování a další rozšíření sladkoplochého jeřábu jedlého (který byl tradiční v Orlických horách, protože je velmi odolný) – spolupráce podnikatelů a obcí
- „Oáza pohody“ v obci P. s hracími a cvičebními prvky pro děti a seniory – spolupráce obce a místních neziskových organizací a základní školy
- informování občanů pomocí hromadných SMS
- stezky pro nízkoadrenalinové sporty
- mobilní turistický průvodce ¹² - spolupráce obcí regionu s možným přesahem i mimo region (Náchodsko, Rychnovsko, zbývající část Orlických hor)
- zřizování tzv. biologických rybníků – organizace ve spolupráci s obcemi
- projekt Voda svítí (malá vodní elektrárna vyrábí osvětlení pro části obce nebo jednotlivé objekty) – ve spolupráci obce a ČVUT Praha
- projekt inovační firmy ¹³ s pracovním názvem „Nečekat na pracovní místo, ale vytvořit si ho“ pro nezaměstnané osoby (záměr je v jednání s možným žadatelem)

¹⁰ Tato města jsou příliš malá na to, aby uplatnila CLLD samostatně (viz též <http://urbact.eu/en/news-and-events/view-one/news/?entryId=5288>), avšak místní subjekty se mohou plně zapojit do činnosti „venkovské“ MAS.

¹¹ Je například zájemce, nezisková organizace se sídlem v Pardubicích, která by prostřednictvím své pobočky v Rychnově n. Kn. a jejímu pracovišti v N. Městě n. M. chtěla rozšířit své působení na pacienty po propuštění z psychiatrické léčby (psychotici, ale i neurotici), kteří potřebují podmínky pro svou pracovní a sociální rehabilitaci. To je možné uskutečňovat právě ve formě sociálního podniku. Jde současně o vhodný příklad sociálního začleňování, které MAS podporuje.

¹² Mobilní turistický průvodce je produktem společnosti Galileo Corporation. Využívá automatické sdílení dat mezi webovými stránkami členských obcí, podrobněji viz <http://www.profesionalita.cz/produkty-sluzby/mobilni-turisticky-pruvodce>. Jde o radikální inovaci, která zcela zásadně mění podmínky pro informování návštěvníků.

¹³ Tima Liberec shromáždila řadu inovačních záměrů jako např. Žehličky pro práci žen doma, venkovskou obdobu Hodinového manžela, Adoptujte si dědečka a babičku (zdraví senioři bez vlastních vnuků pečují o děti zaměstnaných rodičů, vodí je do školky, do kroužků apod.) a řadu dalších.

Jak je zřejmé, jedná se o inovační záměry ze všech tří sektorů – obcí, firem i NNO. Z přehledu je však rovněž patrné, že řada inovací je založena na spolupráci – vnitrosektorové nebo mezisektorové. Jde tedy současně o příspěvek k vyšší integrovanosti subjektů a záměrů v regionu.

3.5 Integrované rysy strategie

MAS POHODA venkova koncipuje integrovaný přístup na základě multiplikací a synergií (viz příklady dále). Jde o proces, který je ve vyhledávací a přípravné fázi, kdy vytipováváme možné účastníky integrovaných řešení (nejen integr. projektů) a začínáme s nimi jednat o vhodnosti jejich návrhů. Mnohé integrované záměry připravuje MAS z vlastní iniciativy.

Integrovanost zajišťujeme ve strategii v několika směrech: na úrovni projektů, na úrovni specifických cílů strategie, na úrovni tří z fondů ESI a na úrovni institucí.

a) Integrovanost na úrovni samotných projektů může být především ¹⁴

aa) **časová** –

Jedna z obcí hodlá rekonstruovat nevyužívaný objekt pro mimoškolní a volnočasové akce a poté jej přenechat k užívání místnímu neziskovému sdružení (škola a dva spolky). Jde o propojení aktivit B21 a B23.

ab) **územní** –

Jde např. o koordinované rozšiřování jeřábu sladkoplodého a dalších původních ovocných druhů do celé podhorské části regionu ¹⁵ v rámci aktivity D31, resp. D14. Jiným příkladem je celoplošná podpora místní produkce (pomocí značky původu) při spolupráci se sousedními MAS (viz aktivita C26). Uvažujeme také o lepším propojení relativně zanedbaných venkovských oblastí s oblastmi příležitostí, což jsou města s přirozenou spádovostí. Nepůjde ovšem o dopravní propojení, nýbrž o větší spolupráci v otázkách zaměstnanosti, prodeje místních výrobků apod.

ac) **technologická** –

V současné době se integrují záměry výrobců zemědělských produktů, zpracovatele a prodejce potravin, účelem je konkurovat obchodním řetězcům nabídkou výrobků, které budou 1. kvalitní, 2. místního původu, 3. prodávané na místech, kam chodí zákazník (čili ne aby zákazník jezdil za obchodníkem, nýbrž naopak) ¹⁶.

Integrované projekty budou mít dopad do celého procesu výzev, výběru, schvalování a kontrol projektů. Například v případě využití objektu v obci (viz časová integrovanost výše) bude druhý projekt navazovat na první a proto bude třeba, aby výzvy MAS s integrovanými projekty počítaly a podporovaly je. Patří k základním nedostatkům v minulých obdobích podpory z EU, že OP podporovaly vzájemně izolované projekty místních žadatelů. Bohužel i nyní bude možné, aby zájemce nežádal prostřednictvím MAS, nýbrž přímo, takže znovu není zajištěna efektivnost a hospodárnost podpory.

b) Na úrovni aktivit strategie se zabýváme například problémem části skupiny mladých lidí. Typicky to jsou mladí z dětských domovů, ze sociálně problémových rodin, z nově přistěhovaných (např. následují rodiče, kteří začnou v Praze pronajímat byt a stěhují se do chalupy v Orlickém podhůří). U nich je třeba řešit jejich budoucnost včetně možné rekvalifikace, dočasného bydlení a pracovních stáží až směrem k samostatnému zaměstnání a plnohodnotnému bydlení. Jde o několik desítek lidí do 25 let, kteří jsou v podstatě ohroženi sociálním vyloučením, neboť jsou od počátku své profesní kariéry nezaměstnanými, často mají nevhodnou kvalifikaci a nedostačující bydlení (po odchodu od rodičů si z různých příčin nezajistili plnohodnotné bydlení).

Jak je známo, na tomto problému ztroskotávají i snahy státních institucí (úřady práce, služebny policie, probační a mediační služba, dětské domovy a další) a zdá se, že jedině MAS dokáže na svém území integrovat úsilí všech těchto orgánů. K tomu bude třeba získat vhodné zaměstnavatele a samozřejmě i „patrony“ z neziskových organizací, kteří budou mladému člověku usnadňovat jeho vstup do běžného života.

¹⁴ Podobně jako v případě inovací, nemůžeme ani zde uvádět konkrétní projektové záměry, protože žádné zatím nemohly být vybrány. V některých případech si to ani jejich iniciátoři nepřejí, neboť je snadné je napodobit a tím získat nezaslouženou výhodu v soutěži projektových žádostí. Uvádíme tedy příklady záměrů bez názvů obcí a firem a bez dalších specifikací.

¹⁵ To je současně příklad efektu multiplikace – jednou ověřené řešení bude opakováno v dalších obcích.

¹⁶ To je současně příklad synergického efektu integrovaného projektu v regionu MAS Pv.

Z hlediska SCLLD Pv je tedy třeba **propojit či integrovat aktivity** B13 (sociální bydlení) s C31 (rekvalifikace), příp. C32 (podmínky na odborných školách), avšak k tomu ještě připojit intenzivní podporu v podobě kontaktování, vyjednávání, koordinování všech subjektů, které se musí podílet na řešení.

Dalším příkladem integrace na úrovni aktivit je již zmíněná inovace s pracovním názvem „Nečekat na pracovní místo, ale vytvořit si ho“ pro nezaměstnané osoby. Zde bude třeba propojit výzvy podle aktivit C33, C31 a C11 (podpora vzniku živností), příp. i ve vazbě C14, C22 a C24.

Jiným příkladem je již uvedené propojení výrobců, zpracovatelů a prodejců (viz technologická integrace výše), které se odráží v propojení (integraci) specifických cílů D15, D16 a dalších.

Jako velmi vhodné se jeví propojení aktivit A13, A14, A15 do větších celků a to např. v rámci dobrovolných svazků obcí. Snahou by mělo být vybudovat přestupní terminály s cílem propojit zejména cyklo dopravu a veřejnou hromadnou dopravu vč. vybudování cyklostezek a cyklotras vedoucích právě k těmto přestupním terminálům, na kterých budou dostatečná parkovací místa pro motorová i nemotorová vozidla. Ke komplexnosti přispívá i zlepšení stavu komunikací (aktivita A11) a chodníků v obcích (aktivita A12).

c) Na úrovni fondů (ERDF, EAFRD, ESF) probíhá integrace pomocí celkového tematického zaměření SCLLD. Jak je patrné z části 2 a 3 (z analýzy současného stavu, analýzy problémů a potřeb a z návrhové části strategie), MAS POHODA venkova usiluje o roli „katalyzátoru, který u odvětví, jako je zemědělství, potravinářství, řemesla, venkovský cestovní ruch, místní služby a životní prostředí, využije veškeré možné místní multiplikátory“¹⁷ a začlení do svých aktivit většinu endogenních hybných sil. Z vnitřní analýzy rizik, kterou si MAS zpracovala, je zřejmé, že jde o ambiciózní cíl, resp. poslání, které se pravděpodobně nepodaří uskutečnit v plném rozsahu.

Stručně řečeno, **MAS Pv usiluje o integraci toho, co se dělá, kdo to dělá, kdy to dělá a odkud to financuje.** V oddíle 3.3 jsou uvedeny hlavní finanční zdroje, které chceme kombinovat, abychom dosáhli co nejlepšího dosažení jednotlivých specifických cílů.

Tato integrace na úrovni fondů se týká řady specifických cílů strategie:

- sociální začleňování obyvatel, sociální podnikání a vybrané terénní služby budou financovány tak, že z IROP se pořídí objekty, zařízení, infrastruktura a z OP Zaměstnanost provoz, resp. navazující aktivity,
- zvyšování efektivnosti výkonu veřejné správy s využitím informačních a komunikačních technologií lze rovněž řešit současně z IROP (SC 3.2) a z OP Zaměstnanost (SC 4.1),
- aktivity v oblasti odborného vzdělávání budou financovány z OP Zaměstnanost (SC 1.1, 1.3) a z PRV (v zemědělské oblasti),
- také v inkluzivním vzdělávání je propojení programů možné: z IROP bude financována infrastruktura a z OP VVV navazující aktivity (MAS bude koordinovat a podporovat dotační aktivity škol).

Obtížné bude koordinované financování cestovního ruchu jako mohutného zdroje externích příjmů pro region a jako prostředku ke zhodnocení přírodních a kulturních hodnot regionu. Pozitivní dopady v oblasti cestovního ruchu budou vznikat jen jako nepřímé důsledky jiných aktivit, např. podporou aktivit v CHKO a v oblastech Natura 2000 (OP Životní prostředí), investice v lesích (PRV, SC 8.4), do rybářské turistiky (OP Rybářství), a přeshraniční spolupráce (zejména ČR-Polsko).

d) Aby bylo možné plnit integrační cíle strategie, je třeba integrovat samotnou tuto činnost. Tomu slouží klíčová oblast E (Veřejná správa a spolupráce). Jde o **integraci institucí**, které se mohou podílet na místním rozvoji. Jen jako příklady integrace v rámci některých specifických cílů klíčové oblasti E uvádíme:

E11 Pořizování územních a regulačních plánů obcí ve vzájemné součinnosti (např. územní plán zejména v liniových stavbách, jakou je revitalizovaná polní cesta, nesmí končit na hranici vlastního katastru!)

E12 Podpora meziobecní spolupráce za účelem snižování provozních výdajů obcí a zlepšování péče o majetek – např. v integraci opravárenských a údržbových kapacit pro opravu a údržbu cest, škol a dalších budov veřejného zájmu.

E21 Podpora mezisektorové spolupráce obcí, podniků a NNO vč. koordinace jejich projektů (s libovolnou tematikou) a lepší spolupráce zemědělců s obcemi a místními podnikateli

E22 Spolupráce subjektů ze zemědělství, lesnictví a potravinářství

E31 Rozvoj přeshraniční kooperační sítě s Polskem v oblasti cestovního ruchu, ochrany přírody a krajiny, místní kultury a volného času

¹⁷ Guidance on Community-Led Local Development for Local Actors, Evropská komise 2014, str. 27.

E33 Spolupráce s blízkými MAS především v oblasti cestovního ruchu (Splav, příp. Stolové hory, Mezi Úpou a Metují aj.) a značení regionálních výrobků (Splav, Orlicko, Nad Orlicí)
E34 Tvorba a realizace projektů spolupráce s vybranými MAS

Integrace na základě spolupráce různých subjektů, sektorů, místních akčních skupin atd. přinese potřebné efekty v multiplikaci a synergii, jak byly zmíněny v úvodu tohoto oddílu.

3.6 Vazba na strategické dokumenty

Na území MAS POHODA venkova a na její strategii komunitně vedeného místního rozvoje mají dopad různé strategie, koncepce či jiné rozvojové dokumenty. Níže uvádíme přehled relevantních strategií, jejichž některé cíle byly zahrnuty do této strategie MAS:

NADNÁRODNÍ DOKUMENTY:

- Strategie Evropa 2020, červen 2010
- Dohoda o partnerství pro programové období 2014-2020, duben 2014

NÁRODNÍ DOKUMENTY:

- Strategie regionálního rozvoje ČR na období 2014–2020, MMR, duben 2013
- Národní program reformy České republiky, duben 2015
- Státní politika životního prostředí ČR 2012-2020, leden 2013
- Aktualizovaná strategie rozvoje nakládání s odpady v obcích a městech ČR, červen 2011
- Plán odpadového hospodářství ČR 2015 – 2024, prosinec 2014
- Strategie ochrany před povodněmi na území ČR, duben 2000
- Integrovaná strategie podpory kultury do roku 2020, pracovní verze listopad 2014
- Státní kulturní politika na léta 2015-2020 (s výhledem do roku 2025), duben 2015
- Dopravní politika ČR pro období 2014-2020 s výhledem do roku 2050, duben 2013
- Národní strategie rozvoje cyklistické dopravy České republiky pro léta 2013-2020, květen 2013
- Národní výzkumná a inovační strategie pro inteligentní specializaci České republiky (Národní RIS3 strategie), listopad 2014
- Koncepce bydlení České republiky do roku 2020, červenec 2011
- Strategie sociálního začleňování 2014-2020, leden 2014
- Koncepce památkové péče v ČR 2011-2016, červenec 2011
- Dlouhodobý záměr vzdělávání a rozvoje vzdělávací soustavy České republiky na období 2015-2020, MŠMT, prosinec 2014
- Národní akční plán podporující pozitivní stárnutí 2013-2017, únor 2013
- Strategie reformy psychiatrické péče, říjen 2013
- Koncepce podpory malých a středních podnikatelů 2014-2020, prosinec 2012
- Akční plán pro rozvoj ekologického zemědělství v letech 2011-2015, prosinec 2010
- Státní program ochrany přírody a krajiny ČR 2009-2020, listopad 2009
- Koncepce státní politiky cestovního ruchu v ČR 2014-2020, březen 2013
- Strategie politiky zaměstnanosti do roku 2020, duben 2013

KRAJSKÉ A REGIONÁLNÍ DOKUMENTY:

- Strategie rozvoje Královéhradeckého kraje 2014-2020, duben 2014
- Plán odpadového hospodářství Královéhradeckého kraje, duben 2004
- Koncepce ochrany přírody a krajiny Královéhradeckého kraje, březen 2004
- Plán péče o CHKO Orlické hory na období 2015-2024, květen 2014
- Strategie území správního obvodu ORP Dobruška v oblasti předškolní výchovy a základního školství, sociálních služeb, odpadového hospodářství a dopravy, duben 2015
- Plán rozvoje vodovodů a kanalizací Královéhradeckého kraje, červen 2004
- Aktualizace koncepce cyklo dopravy v Královéhradeckém kraji, únor 2001
- Dlouhodobý záměr vzdělávání a rozvoje vzdělávací soustavy Královéhradeckého kraje 2012-2016, březen 2012
- Koncepce zdravotnictví Královéhradeckého kraje 2011-2015, březen 2011
- Strategie Královéhradeckého kraje v oblasti sociálních služeb - Plán rozvoje sociálních služeb v Královéhradeckém kraji 2011-2016, prosinec 2010
- Koncepce rodinné politiky Královéhradeckého kraje 2012-2016, leden 2012
- Koncepce zemědělské politiky Královéhradeckého kraje, září 2003

-
- Strategie území správního obvodu ORP Nové Město nad Metují v oblasti předškolní výchovy a základního školství, sociálních služeb, odpadového hospodářství a dopravy, březen 2015
 - Aktualizovaný Strategický plán rozvoje města Nové Město nad Metují, září 2014
 - Plán sociálních služeb Nové Město nad Metují 2015 – 2017, prosinec 2014
 - Strategický plán rozvoje města Opočna 2013-2020, červen 2013

Specifické cíle, opatření a aktivity navržené v kap. 3 jsou provázána s těmito rozvojovými dokumenty až do úrovně cílů a opatření ve strategiích a koncepcích. Reelevantnost a bližší specifikace u některých dokumentů je podrobněji uvedena v předchozích tabulkách k jednotlivým opatřením, celková provázanost se specifickými cíli této strategie je uvedena v tabulce č. 27.

Pro lepší znázornění uvádíme některé konkrétní příklady souladu s uvedenými strategiemi. Za velmi podstatný dokument lze pro tvorbu strategie považovat **Strategii rozvoje Královéhradeckého kraje 2014-2020**. Tyto dokumenty jsou v souladu s mnoha aktivitami, které jsou stěžejní i pro tuto Strategii komunitně vedeného místního rozvoje. Dalším významným dokumentem byla při tvorbě SCLLD Aktualizace koncepce cyklo dopravy v KHK, priorita I., cíl 1.1 Podpora budování cyklostezek a Národní strategie rozvoje cyklistické dopravy České republiky pro léta 2013-2020, cíl 1.1 Výstavba a údržba cyklistické infrastruktury. Neboť nejen, že podpora výstavby a rekonstrukce cyklostezek je jednou z aktivit v samotné strategii, ale také se shoduje s Programovým dokumentem IROP, ze kterého bude možné na tuto oblast čerpat finanční prostředky prostřednictvím SC 1.2 Zvýšení podílu udržitelných forem dopravy a v rámci mapování absorpční kapacity bylo na tuto oblast sesbíráno mnoho projektových záměrů. Za stěžejní dokument lze také považovat **Strategii regionálního rozvoje ČR**, cíle této strategie se logicky shodují s opatřeními a aktivitami, které jsou řešeny v rámci této SCLLD. A to zejména proto, že jsou zde komplexně řešeny problémy regionu. Neméně podstatným dokumentem je **Strategie sociálního začleňování 2014-2020**, z jejichž závěrů byly čerpány informace pro tvorbu strategie v oblasti sociálně vyloučených lokalit, potažmo osob ohrožených sociálním vyloučením. Problematika sociálně vyloučených lokalit se nevyhýbá ani venkovským regionům, a proto je třeba ji účinně řešit. Tyto uvedené strategie jsou považovány za nejvíce relevantní, avšak všechny ostatní výše popsané jsou v souladu s touto SCLLD, avšak každá z nich řeší konkrétní záležitosti např. v oblasti bydlení, dopravy či školství a dotýká se tak jednotlivě řešení konkrétních opatření a aktivit.

Tabulka č. 27: Přehled strategických dokumentů s vazbou na SCLLD

Úroveň dokumentu	Název strategického dokumentu	Strategický cíl 1		Strategický cíl 2			Strategický cíl 3		Strategický cíl 4			Strategický cíl 5	
		SC 1.1	SC 1.2	SC 2.1	SC 2.2	SC 2.3	SC 3.1	SC 3.2	SC 4.1	SC 4.2	SC 4.3	SC 5.1	SC 5.2
nadnárodní	Strategie Evropa 2020	x	x	x	x	x	x	x	x	x	x	x	x
nadnárodní	Dohoda o partnerství pro programové období 2014-2020	x	x	x	x	x	x	x	x	x	x	x	x
národní	Strategie regionálního rozvoje ČR 2014-2020	x	x	x	x	x	x	x	x	x	x	x	x
národní	Národní program reforem České republiky	x	x	x	x	x	x	x	x	x	x	x	x
národní	Státní politika životního prostředí 2012 - 2020		x								x		
národní	Aktualizovaná strategie rozvoje nakládání s odpady v obcích a městech ČR		x										
národní	Plán odpadového hospodářství ČR 2015 - 2024		x										
národní	Strategie ochrany před povodněmi na území ČR										x		
národní	Integrovaná strategie podpory kultury do roku 2020			x									
národní	Státní kulturní politika na léta 2015-2020 (s výhledem do roku 2025)			x									
regionální/ krajská	Strategie rozvoje Královéhradeckého kraje 2014 – 2020	x	x	x	x	x	x	x	x	x	x	x	x
regionální/ krajská	Plán odpadového hospodářství Královéhradeckého kraje		x										
regionální / krajská	Koncepce ochrany přírody a krajiny Královéhradeckého kraje										x		
národní	Dopravní politika ČR na období 2014 – 2020 s výhledem do roku 2050	x						x					
národní	Národní strategie rozvoje cyklistické dopravy České republiky pro léta 2013-2020	x											
národní	RIS3 strategie České republiky				x			x				x	

Úroveň dokumentu	Název strategického dokumentu	Strategický cíl 1		Strategický cíl 2			Strategický cíl 3		Strategický cíl 4			Strategický cíl 5	
		SC 1.1	SC 1.2	SC 2.1	SC 2.2	SC 2.3	SC 3.1	SC 3.1	SC 4.1	SC 4.2	SC 4.3	SC 5.1	SC 5.2
regionální	Plán péče o CHKO Orlické hory na období 2015-2024										x		
regionální	Strategie území správního obvodu ORP Dobruška v oblasti předškolní výchovy a základního školství, sociálních služeb, odpadového hospodářství a dopravy	x	x		x	x						x	
regionální	Plán rozvoje vodovodů a kanalizací Královéhradeckého kraje		x										
regionální	Aktualizace koncepce cyklodopravy v Královéhradeckém kraji	x											
národní	Koncepce bydlení České republiky do roku 2020			x									
národní	Strategie sociálního začleňování 2014-2020			x	x	x		x					
národní	Koncepce památkové péče v ČR 2011-2016			x									
regionální	Dlouhodobý záměr vzdělávání a rozvoje vzdělávací soustavy Královéhradeckého kraje 2012-2016				x								
národní	Dlouhodobý záměr vzdělávání a rozvoje vzdělávací soustavy České republiky na období 2015-2020				x								
regionální	Koncepce zdravotnictví Královéhradeckého kraje 2011-2015					x							
regionální	Strategie Královéhradeckého kraje v oblasti sociálních služeb					x							
národní	Národní akční plán podporující pozitivní stárnutí 2013-2017					x							
národní	Strategie reformy psychiatrické péče					x							
národní	Koncepce podpory malých a středních podnikatelů 2014-2020						x						x
regionální	Koncepce rodinné politiky Královéhradeckého kraje 2012-2016					x		x					

Úroveň dokumentu	Název strategického dokumentu	Strategický cíl 1		Strategický cíl 2			Strategický cíl 3		Strategický cíl 4			Strategický cíl 5	
		SC 1.1	SC 1.2	SC 2.1	SC 2.2	SC 2.3	SC 3.1	SC 3.2	SC 4.1	SC 4.2	SC 4.3	SC 5.1	SC 5.2
regionální	Koncepce zemědělské politiky Královéhradeckého kraje								x		x		x
národní	Akční plán pro rozvoj ekologického zemědělství v letech 2011-2015								x				
národní	Státní program ochrany přírody a krajiny ČR 2009-2020									x	x		
národní	Koncepce státní politiky cestovního ruchu v ČR 2014-2020			x									
národní	Strategie politiky zaměstnanosti do roku 2020							x					
regionální	Strategie území správního obvodu ORP Nové Město nad Metují v oblasti předškolní výchovy a základního školství, sociálních služeb, odpadového hospodářství a dopravy	x	x		x	x						x	
lokální	Aktualizovaný Strategický plán rozvoje města Nové Město nad Metují	x	x	x	x	x	x	x					x
lokální	Plán sociálních služeb Nové Město nad Metují 2015 – 2017					x							
lokální	Strategický plán rozvoje města Opočna 2013-2020		x	x									

Zdroj: vlastní zpracování

3.7 Akční plán s popisem programových rámců s rozdělením na opatření CLLD s tématy projektů, včetně principů pro určení preferenčních kritérií

Do integrovaného nástroje nazvaného **Komunitně vedený místní rozvoj** (CLLD) se zapojily celkem **4 programy ESI fondů** – Integrovaný regionální operační program (IROP), Program rozvoje venkova (PRV), Operační program Zaměstnanost (OP Zam) a Operační program Životní prostředí (OP ŽP). Během přípravy nového programového období jednotlivé řídicí orgány **stanovily orientační alokace** finančních prostředků pro jednotlivé programové rámce. Na základě těchto podkladů a na základě analytické a strategické části SCLLD se Místní akční skupina POHODA venkova, z.s. rozhodla, že **pro financování** některých **oblastí** této integrované strategie budou **využity** následující **programové rámce**:

- Programový rámec pro Integrovaný regionální operační program (IROP),
- Programový rámec pro Program rozvoje venkova (PRV),
- Programový rámec pro Operační program Zaměstnanost (OP Zam).

Pro lepší orientaci v názvosloví uvádíme následující **výklad pojmů** tak, jak je chápán místní akční skupinou a tato terminologie je využívána v programových rámcích:

- *opatření* = opatření strategie komunitně vedeného místního rozvoje, která byla vytvořena v rámci předchozí strategické části. Tato opatření vznikla na základě komunitního projednávání SCLLD v území,
- *opatření CLLD/fiche* = opatření (fiche pro PRV), která jsou součástí programových rámců a jsou roubována na podmínky stanovené ESI fondy a ŘO.

Rozdílné jsou i **hodnoty výstupových a výsledkových indikátorů**, neboť u opatření v rámci strategie jsou uváděny veškeré indikátory a hodnoty, které se vztahují ke strategii jako celku. To znamená, že tyto indikátory budou sledovány za celou strategii bez ohledu na způsob financování jednotlivých opatření, a proto je ve většině případů hodnota stejných indikátorů vyšší, než hodnota uváděná v programových rámcích.

V programových rámcích jsou uváděny **indikátory**, které se váží **pouze na finanční prostředky z ESI fondů** a hodnoty jsou zde stanoveny s ohledem na předběžné alokace na jednotlivé programové rámce. Indikátory do programových rámců jsou převzaty dle pokynů řídicích orgánů a jejich hodnota je ve většině případů nižší, než hodnota u indikátorů sledovaných v rámci celé strategie, neboť vychází z omezené finanční alokace. Dá se předpokládat, že dosáhne-li hodnota indikátoru cílové hodnoty stanovené v programovém rámci, přičemž celková hodnota na úrovni strategie ještě cílové hodnoty nedosáhne, bude v případě dostatku finančních prostředků na daný programový rámec zažádáno o navýšení hodnot indikátorů v programových rámcích, aby tak mohly být naplněny cíle strategie jako celku.

3.7.1 Programový rámec Integrovaného regionálního operačního programu (PR IROP)

Integrovanému nástroji, kterým je Komunitně vedený místní rozvoj, je v Integrovaném regionálním operačním programu věnována **celá čtvrtá prioritní osa**. Tato prioritní osa je **zaměřena na zlepšení kvality života a využití potenciálu na venkově**. Tato prioritní osa **přispívá k naplnění následujících tematických cílů IROP**:

- TC 5 Podpora přizpůsobení se změně klimatu, předcházení rizikům a jejich řízení,
- TC 6 Zachování a ochrana životního prostředí a podpora účinného využívání zdrojů,
- TC 7 Podpora udržitelné dopravy a odstraňování překážek v klíčových síťových infrastrukturách,
- TC 9 Podpora sociálního začleňování a boj proti chudobě a diskriminaci,
- TC 10 Investice do vzdělávání, odborné přípravy a odborného výcviku k získávání dovedností a do celoživotního učení,
- TC 11 Zvyšování institucionální kapacity orgánů veřejné správy.

Specifický cíl IROP 4.1 Posílení komunitně vedeného místního rozvoje za účelem zvýšení kvality života ve venkovských oblastech a aktivizace místního potenciálu je **koncepován** tak, aby podporované aktivity přispívaly ke **snížení lokální nezaměstnanosti**, k **lepšímu využití ekonomického potenciálu venkova**, ke **zlepšení situace osob sociálně vyloučených či ohrožených sociálním vyloučením**, k **ochraně kulturního dědictví** a k **rozvoji místních služeb a dopravní obslužnosti**.

Jsou podporovány **aktivity**, které **splňují stanovené cíle SCLLD**. Realizované aktivity jsou **v souladu s věcným a územním zaměřením a podmínkami uvedenými ve specifických cílech IROP**. Cílem je, aby realizované projekty měly **zřetelný dopad na venkovské oblasti** a přispěly k **vytváření pracovních příležitostí, rozvoji místní ekonomiky, infrastruktury a občanské vybavenosti** ve venkovských oblastech.

Prioritní osa 4 podporuje aktivity z prioritních os 1, 2 a 3, konkrétně ze specifických cílů:

- SC 1.2 Zvýšení podílu udržitelných forem dopravy,
- SC 1.3 Zvýšení připravenosti k řešení a řízení rizik a katastrof,
- SC 2.1 Zvýšení kvality a dostupnosti služeb vedoucí k sociální inkluzi,
- SC 2.2 Vznik nových a rozvoj existujících podnikatelských aktivit v oblasti sociálního podnikání,
- SC 2.3 Rozvoj infrastruktury pro poskytování zdravotních služeb a péče o zdraví,
- SC 2.4 Zvýšení kvality a dostupnosti infrastruktury pro vzdělávání a celoživotní učení,
- SC 3.1 Zefektivnění prezentace, posílení ochrany a rozvoje kulturního dědictví,
- SC 3.3 Podpora pořízování a uplatňování dokumentů územního rozvoje.

V následující tabulce č. 28 je uveden přehled specifických cílů IROP, které je možné realizovat v rámci CLLD a jejich vazba na aktivity identifikované v této strategii komunitně vedeného místního rozvoje.

Tabulka č. 28: Vazba specifických cílů IROP na aktivity strategie

Specifický cíl IROP	Aktivita strategie
1.2 Zvýšení podílu udržitelných forem dopravy	A13 Budování přestupních terminálů a zkvalitnění zázemí na zastávkách veřejné hromadné dopravy
	A14 Zřízení nízkokapacitních parkovišť
	A15 Vybudování cyklostezek a cyklotras pro účely cyklo dopravy a zlepšování bezpečnosti silničního provozu
	B15 Nákup nízkoemisních vozidel pro přepravu osob
1.3 Zvýšení připravenosti k řešení a řízení rizik a katastrof	B17 Zlepšování bezpečnosti v obcích, vybavenosti dobrovolných hasičských sborů a jejich odborné a organizační akceschopnosti
2.1 Zvýšení kvality a dostupnosti služeb vedoucí k sociální inkluzi	A22 Podpora přestavby opuštěných a chátrajících objektů na objekty občanské vybavenosti (komunitní centra, sportoviště, domy pro seniory)
	B13 Pořízování bytů pro sociální bydlení
	B53 Stimulace rozvoje terénních sociálních služeb (resp. služeb v domácím prostředí), rozvoj komunitních center a respektive péče
2.2 Vznik nových a rozvoj existujících podnikatelských aktivit v oblasti sociálního podnikání	C25 Podpora vzniku, vybavení a rozvoje sociálních podniků

2.3 Rozvoj infrastruktury pro poskytování zdravotních služeb a péče o zdraví	B51 Zajištění dostupnosti základní lékařské péče v podhorské a horské části regionu a deinstitucionalizace psychiatrické péče v území
2.4 Zvýšení kvality a dostupnosti infrastruktury pro vzdělávání a celoživotní učení	B41 Výstavba, rozšíření, vybavení a fungování základních a mateřských škol vč. alternativních forem jako bytové školky
	B42 Vybavení dílen základních a středních škol pro podporu přírodovědných oborů a technických a řemeslných dovedností a další podpora polytechnického vzdělávání
	B43 Nákup a instalace vybavení pro zvýšení vnitřní a vnější technické a estetické hodnoty školských objektů (připojení k internetu, zeleň v okolí budov apod.)
	B45 Podpora zájmového a neformálního vzdělávání mládeže a celoživotního vzdělávání dospělých pro růst kompetencí občanů
3.1 Zefektivnění prezentace, posílení ochrany a rozvoje kulturního dědictví	B33 Obnova nemovitostí zapsaných v Ústředním seznamu kulturních památek ČR (zámky Opočno a N. Město, od 1. 10. 2014 kostel ve Slavoňově) a dalších kulturních památek
3.3 Podpora pořizování a uplatňování dokumentů územního rozvoje	E11 Pořizování územních, regulačních, věcných a finančních plánů rozvoje obcí a měst, využívání inovativních finančních, administrativních a řídicích nástrojů

Zdroj: Integrovaný regionální operační program, vlastní zpracování

Vzhledem k tomu, že v rámci integrované strategie byla **identifikována široká škála aktivit** (viz. tabulka č. 28), které lze podpořit prostřednictvím intervencí z Integrovaného regionálního operačního programu, byla i s ohledem na předběžnou alokaci určenou pro programový rámec IROP místními aktéry provedena **selektce jednotlivých aktivit**. Výběr aktivit pro tento programový rámec probíhal **prostřednictvím metody ABC** a na základě výsledků byly stanoveny následující priority pro programový rámec IROP, které jsou uvedeny v tabulce č. 29, ve které je uvedena vazba aktivit identifikovaných ve strategické části SCLLD na specifické cíle IROP.

Tabulka č. 29: Aktivity podporované v programovém rámci IROP po provedené prioritizaci

Aktivita strategie	Specifický cíl IROP
A15 Vybudování cyklostezek a cyklotras pro účely cyklo dopravy a zlepšování bezpečnosti silničního provozu	1.2 Zvýšení podílu udržitelných forem dopravy
B17 Zlepšování bezpečnosti v obcích, vybavenosti dobrovolných hasičských sborů a jejich odborné a organizační akceschopnosti	1.3 Zvýšení připravenosti k řešení a řízení rizik a katastrof
C25 Podpora vzniku, vybavení a rozvoje sociálních podniků	2.2 Vznik nových a rozvoj existujících podnikatelských aktivit v oblasti sociálního podnikání
B41 Výstavba, rozšíření, vybavení a fungování základních a mateřských škol vč. alternativních forem jako bytové školky	2.4 Zvýšení kvality a dostupnosti infrastruktury pro vzdělávání a celoživotní učení
B42 Vybavení dílen základních a středních škol pro podporu přírodovědných oborů a technických a řemeslných dovedností a další podpora polytechnického vzdělávání	2.4 Zvýšení kvality a dostupnosti infrastruktury pro vzdělávání a celoživotní učení
B43 Nákup a instalace vybavení pro zvýšení vnitřní a vnější technické a estetické hodnoty školských objektů (připojení k internetu, zeleň v okolí budov apod.)	2.4 Zvýšení kvality a dostupnosti infrastruktury pro vzdělávání a celoživotní učení
B45 Podpora zájmového a neformálního vzdělávání mládeže a celoživotního vzdělávání dospělých pro růst kompetencí občanů	2.4 Zvýšení kvality a dostupnosti infrastruktury pro vzdělávání a celoživotní učení
B33 Obnova nemovitostí zapsaných v Ústředním seznamu kulturních památek ČR (zámky Opočno a N. Město, od 1. 10. 2014 kostel ve Slavoňově) a dalších kulturních památek	3.1 Zefektivnění prezentace, posílení ochrany a rozvoje kulturního dědictví

Zdroj: místní šetření provedené metodou ABC, vlastní zpracování

3.7.1.1 Definice konkrétních opatření CLLD pro naplnění stanovených cílů

Aby mohly být využity finanční prostředky z Integrovaného regionálního operačního programu, je nutné definovat konkrétní opatření CLLD pro tento programový rámec IROP. Tato opatření jsou uvedena dále a obsahují doporučenou strukturu popisu opatření. Název a číslo opatření CLLD není shodný s opatřeními uvedenými v předchozí strategické části SCLLD, neboť tato opatření jsou situována pro potřeby konkrétního programového rámce daného programu ESI fondů. Údaje uvedené v rámci definovaných konkrétních opatření vychází z aktuálně dostupných údajů a jejich interpretace může být upřesněna řídicím orgánem, příp. výzvou MAS.

Konkrétně byly v programovém rámci IROP definovány následující opatření CLLD:

- 1.1 Bezpečnější a ekologičtější doprava,
- 1.2 Zajištění připravenosti složek IZS k řešení a řízení rizik a katastrof,
- 1.3 Podpora infrastruktury pro sociální podnikání,
- 1.4 Infrastruktura pro oblast vzdělávání,
- 1.5 Podpora kulturního a přírodního dědictví,

Tabulka č. 30: Opatření CLLD 1.1 Bezpečnější a ekologičtější doprava

<i>Číslo a název opatření CLLD:</i>	1.1 Bezpečnější a ekologičtější doprava
<i>Specifický cíl IROP:</i>	4.1 Posílení komunitně vedeného místního rozvoje za účelem zvýšení kvality života ve venkovských oblastech a aktivizace místního potenciálu
<i>Návaznost na SC IROP z prioritních os 1-3:</i>	1.2 Zvýšení podílu udržitelných forem dopravy
<i>Specifický cíl strategie:</i>	1.1 Zlepšit stav místních komunikací, drobné dopravní infrastruktury a bezpečnost silničního provozu, dbát o vzhled obcí a usilovat o revitalizaci nevyužívaných objektů
<i>Opatření strategie:</i>	1.1.1 Dopravní infrastruktura
<i>Aktivity strategie:</i>	A15 Vybudování cyklostezek a cyklotras pro účely cyklo dopravy a zlepšování bezpečnosti silničního provozu
<i>Vazba na analytickou část SCLLD:</i>	socio-ekonomická analýza: 2.2.1 Doprava, analýza problémů a potřeb: 2.7.1.1 Dopravní infrastruktura, dílejší SWOT analýza: 2.8.4.1 SWOT analýza pro oblast Základní vybavenost obcí
<i>Popis a cíl opatření:</i>	Cílem tohoto opatření je podpora udržitelné formy dopravy, která snižuje zátěž životního prostředí a eliminuje negativní vlivy na lidské zdraví. Snahou je zvýšit podíl šetrných forem dopravy jako je cyklo doprava, veřejná doprava či doprava pěší. Důležitá je návaznost různých forem dopravy. Opatření by dále mělo přispět ke zvyšování bezpečnosti provozu a zajištění bezbariérového přístupu.
<i>Možná témata projektů:</i>	V rámci tohoto opatření bude podporována výstavba cyklostezek v podobě stavebně upravených a dopravním značením vymezených komunikací, na kterých je vyloučená automobilová doprava. Dále bude podporována výstavba cyklotras se zaměřením na podporu integrovaných řešení, např. cyklistické pruhy na komunikacích nebo víceúčelové pruhy. Součástí projektu může být budování doprovodné infrastruktury, např. odpočívadel a dopravního značení. Doplnkově lze do projektu zařadit zeleň, např. zelené pásy a liniové výsadby u cyklostezek a cyklotras. Podpořeny mohou být cyklostezky a cyklotrasy sloužící k dopravě do zaměstnání, škol a za službami. Podporováno bude i zvyšování bezpečnosti dopravy (např. bezbariérový přístup zastávek, zvuková a jiná signalizace pro nevidomé, přizpůsobení komunikací pro nemotorovou dopravu osobám s omezenou pohyblivostí nebo orientací).
<i>Možní příjemci podpory:</i>	Kraje, obce, dobrovolné svazky obcí, organizace zřizované nebo zakládané kraji, organizace zřizované nebo zakládané obcemi, organizace zřizované nebo zakládané dobrovolnými svazky obcí.
<i>Minimální hranice celkových způsobilých výdajů:</i>	bude stanovena ve výzvě MAS

<i>Maximální hranice celkových způsobilých výdajů:</i>	bude stanovena ve výzvě MAS
<i>Principy pro určení preferenčních kritérií:</i>	Preferenční kritéria budou nastavena ve výzvě MAS. Po dohodě s ŘO IROP MAS neuvedením konkrétních principů preferenčních kritérií předejde nutnosti revize strategie vyvolané jejich případnou změnou.
Indikátory výstupu	
<i>Kód NČI2014+</i>	<i>Název indikátoru</i>
76100	Délka nově vybudovaných cyklostezek a cyklotras
75001	Počet realizací vedoucích ke zvýšení bezpečnosti v dopravě
76401	Počet parkovacích míst pro jízdní kola
Indikátory výsledku	
<i>Kód NČI2014+</i>	<i>Název indikátoru</i>
76310	Podíl cyklistiky na přepravních výkonech
75120	Podíl veřejné osobní dopravy na celkových výkonech v osobní dopravě

Zdroj: vlastní zpracování

Tabulka č. 31: Opatření CLLD 1.2 Zajištění připravenosti složek IZS k řešení a řízení rizik a katastrof

<i>Číslo a název opatření CLLD:</i>	1.2 Zajištění připravenosti složek IZS k řešení a řízení rizik a katastrof
<i>Specifický cíl IROP:</i>	4.1 Posílení komunitně vedeného místního rozvoje za účelem zvýšení kvality života ve venkovských oblastech a aktivizace místního potenciálu
<i>Návaznost na SC IROP z prioritních os 1-3:</i>	1.3 Zvýšení připravenosti k řešení a řízení rizik a katastrof
<i>Specifický cíl strategie:</i>	2.1 Podporovat rozvoj trvalého bydlení a základních životních podmínek v regionu, posilovat zájem pro mnohostranné naplnění volného času a zájmů obyvatel a zlepšit kvalitu služeb v cestovním ruchu
<i>Opatření strategie:</i>	2.1.1 Bydlení a životní podmínky
<i>Aktivita strategie:</i>	B17 Zlepšování bezpečnosti v obcích, vybavenosti dobrovolných hasičských sborů a jejich odborné a organizační akceschopnosti
<i>Vazba na analytickou část SCLLD:</i>	socio-ekonomická analýza: 2.3.7 Bezpečnost, analýza problémů a potřeb: 2.7.2.1 Bydlení a podmínky pro život, dílčí SWOT analýza: 2.8.4.2 SWOT analýza pro oblast Služby pro obyvatele a návštěvníky
<i>Popis a cíl opatření:</i>	Cílem opatření je v souladu s přílohou č. 5 Programového dokumentu IROP (Území vymezené pro specifický cíl 1.3) na území správních obvodů ORP Dobruška a ORP Náchod dosažení vyšší ochrany života, zdraví osob, majetku a hospodářských aktivit ve vazbě na nová rizika a změny klimatu jako jsou nadprůměrné sněhové srážky, masivní námrazy a deletrvající sucha. Opatření pomůže zajistit připravenost složek IZS s cílem rychlého a efektivního poskytnutí pomoci obyvatelstvu zasaženému mimořádnou událostí, které povede ke zmírnění následků a projevů mimořádných událostí.
<i>Možná témata projektů:</i>	Podporovány budou stavební úpravy stanice základní složky IZS ve stávající dislokaci za účelem zvýšení odolnosti stanice vůči účinkům mimořádné události. Realizovány budou stavební úpravy (např. výstavba nových garážových prostor) či pořízení potřebného vybavení a technologií (např. pořízení elektrocentrály). Podporováno bude pořízení specializované techniky a věcných prostředků pro odstraňování důsledků nadprůměrných sněhových srážek a masivních námraz (např. speciální dopravní prostředky, vybavení pro nouzové přežití), pořízení specializované techniky a věcných prostředků určených pro výkon činností spojených s extrémním suchem (např. mobilní kontejnerová elektrocentrála, lesní hasicí speciál). Při přípravě projektů je nutné vycházet z dokumentu nazvaného „Zajištění odolnosti a vybavenosti základních složek integrovaného záchranného systému – Policie ČR a Hasičského záchranného sboru ČR (včetně JSDH) v území, s důrazem na přizpůsobení se změnám klimatu a novým rizikům v období 2014-2020“.

<i>Možní příjemci podpory:</i>	Ministerstvo vnitra – generální ředitelství HZS ČR, HZS krajů, Záchraný útvar HZS ČR a obce (§29 zákona 133/1985 Sb.), které zřizují jednotky sboru dobrovolných hasičů II. a III. kategorie II a kategorie III (dle přílohy zákona o požární ochraně), Policejní Prezidium ČR, krajská ředitelství Policie ČR, kraje, které zřizují zdravotnické záchranné služby, a organizační složky státu a jimi zřizované nebo zakládané organizace, které zajišťují vzdělání a výcvik složek IZS.
<i>Minimální hranice celkových způsobilých výdajů:</i>	bude stanovena ve výzvě MAS
<i>Maximální hranice celkových způsobilých výdajů:</i>	bude stanovena ve výzvě MAS
<i>Principy pro určení preferenčních kritérií:</i>	Preferenční kritéria budou nastavena ve výzvě MAS. Po dohodě s ŘO IROP MAS neuvedením konkrétních principů preferenčních kritérií předejde nutnosti revize strategie vyvolané jejich případnou změnou.
Indikátory výstupu	
<i>Kód NČI2014+</i>	<i>Název indikátoru</i>
57001	Počet nové techniky a věcných prostředků složek IZS
57501	Počet nových a modernizovaných objektů sloužících složkám IZS
Indikátory výsledku	
<i>Kód NČI2014+</i>	<i>Název indikátoru</i>
57520	Počet exponovaných území s nedostatečnou připraveností složek IZS

Zdroj: vlastní zpracování

Tabulka č. 32: Opatření CLLD 1.3 Podpora infrastruktury pro sociální podnikání

<i>Číslo a název opatření CLLD:</i>	1.3 Podpora infrastruktury pro sociální podnikání
<i>Specifický cíl IROP:</i>	4.1 Posílení komunitně vedeného místního rozvoje za účelem zvýšení kvality života ve venkovských oblastech a aktivizace místního potenciálu
<i>Návaznost na SC IROP z prioritních os 1-3:</i>	2.2 Vznik nových a rozvoj existujících podnikatelských aktivit v oblasti sociálního podnikání
<i>Specifický cíl strategie:</i>	3.2 Napomáhat vzniku nových pracovních míst a udržení výroby a služeb a zajišťovat profesní vzdělávání obyvatel pro jejich lepší pracovní uplatnění v regionu
<i>Opatření strategie:</i>	3.2.1 Podpora nových a udržení stávajících pracovních míst
<i>Aktivita strategie:</i>	C25 Podpora vzniku, vybavení a rozvoje sociálních podniků
<i>Vazba na analytickou část SCLLD:</i>	socio-ekonomická analýza: 2.4 Podnikání, zaměstnanost a profesní vzdělávání, analýza problémů a potřeb: 2.7.3.2 Podpora nových a udržení stávajících pracovních míst, díílčí SWOT analýza: 2.8.4.3 SWOT analýza pro oblast Podnikání, zaměstnanost a profesní vzdělávání
<i>Popis a cíl opatření:</i>	Cílem tohoto opatření je prostřednictvím sociálního podnikání řešit otázky nezaměstnanosti, sociální soudržnosti a místního rozvoje a podporovat solidární chování, sociální začleňování a růst sociálního kapitálu na místní úrovni s maximálním respektováním udržitelného rozvoje. Vedle podpory vzniku nových podnikatelských aktivit je potřeba podpořit rozvoj, rozšiřování kapacit a inovativní řešení ve stávajících sociálních podnicích. V rámci tohoto opatření nebude podporováno financování provozních nákladů stávajících ani nově vzniklých sociálních podniků, neboť to je podporováno v rámci programového rámce pro OP Zaměstnanost.
<i>Možná témata projektu:</i>	V rámci výstavby, rekonstrukce a vybavení sociálních podniků je podpora cílena na vznik a rozvoj sociálních podniků (nákup objektů, zařízení, vybavení a stavební úpravy, které vytvoří podmínky pro sociální podnikání). Jedná se o investiční podporu vznikajících a udržitelných podnikatelských aktivit, které budou nadále ověřovat a rozvíjet koncept a principy sociálního podnikání. Způsobilé výdaje projektu se týkají pouze rozšíření společnosti. Musí dojít k vytvoření nových pracovních míst pro osoby ze znevýhodněných cílových skupin. Požadován je růst počtu zaměstnaných osob z cílových skupin, který nesmí nastat předchozím snížením stávajícího

	počtu zaměstnanců. Osoba samostatně výdělečně činná spadá do znevýhodněných cílových skupin a zároveň splňuje principy sociálního podnikání. Realizací projektu vznikne nová podnikatelská aktivita nebo dojde k rozšíření nabízených produktů a služeb.
<i>Možní příjemci podpory:</i>	OSVČ, malé a střední podniky, obce, kraje, org. zřizované nebo zakládané kraji, org. zřizované nebo zakládané obcemi, DSO, org. zřizované nebo zakládané DSO, NNO, církve a církevní organizace.
<i>Minimální hranice celkových způsobilých výdajů:</i>	bude stanovena ve výzvě MAS
<i>Maximální hranice celkových způsobilých výdajů:</i>	bude stanovena ve výzvě MAS
<i>Principy pro určení preferenčních kritérií:</i>	Preferenční kritéria budou nastavena ve výzvě MAS. Po dohodě s ŘO IROP MAS neuvedením konkrétních principů preferenčních kritérií předejde nutnosti revize strategie vyvolané jejich případnou změnou.
Indikátory výstupu	
<i>Kód NČI2014+</i>	<i>Název indikátoru</i>
10000	Počet podniků pobírajících podporu
10102	Počet podniků pobírajících granty
10400	Zvýšení zaměstnanosti v podporovaných podnicích
10105	Počet nových podniků, které dostávají podporu
10300	Soukromé investice odpovídající veřejné podpoře podniků (granty)
10403	Zvýšení zaměstnanosti v podporovaných podnicích se zaměřením na znevýhodněné skupiny
Indikátory výsledku	
<i>Kód NČI2014+</i>	<i>Název indikátoru</i>
10411	Míra nezaměstnanosti osob s nejnižším vzděláním

Zdroj: vlastní zpracování

Tabulka č. 33: Opatření CLLD 1.4 Infrastruktura pro oblast vzdělávání

<i>Číslo a název opatření CLLD:</i>	1.4 Infrastruktura pro oblast vzdělávání
<i>Specifický cíl IROP:</i>	4.1 Posílení komunitně vedeného místního rozvoje za účelem zvýšení kvality života ve venkovských oblastech a aktivizace místního potenciálu
<i>Návaznost na SC IROP z prioritních os 1-3:</i>	2.4 Zvýšení kvality a dostupnosti infrastruktury pro vzdělávání a celoživotní učení
<i>Specifický cíl strategie:</i>	2.2 Vytvářet lepší podmínky pro počáteční vzdělávání a pro zájmové a neformální vzdělávání dětí a dospělých
<i>Opatření strategie:</i>	2.2.1 Vzdělávání
<i>Aktivita strategie:</i>	B41 Výstavba, rozšíření, vybavení a fungování základních a mateřských škol vč. alternativních forem jako bytové školky B42 Vybavení dílen základních a středních škol pro podporu přírodovědných oborů a technických a řemeslných dovedností a další podpora polytechnického vzdělávání B43 Nákup a instalace vybavení pro zvýšení vnitřní a vnější technické a estetické hodnoty školských objektů (připojení k internetu, zeleň v okolí budov apod.) B45 Podpora zájmového a neformálního vzdělávání mládeže a celoživotního vzdělávání dospělých pro růst kompetencí občanů
<i>Vazba na analytickou část SCLLD:</i>	socio-ekonomická analýza: 2.2.3 Vybavenost obcí, 2.3.2 Vzdělávání, školství, analýza problémů a potřeb: 2.7.2.2 Vzdělávání, dílčí SWOT analýza: 2.8.4.2 SWOT analýza pro oblast Služby pro obyvatele a návštěvníky
<i>Popis a cíl opatření:</i>	Cílem opatření je prostřednictvím kvalitní a dostupné infrastruktury zajistit rovný přístup ke vzdělávání a k získávání klíčových schopností a tím zajistit reálnou uplatnitelnost na trhu práce. Cíle bude dosaženo podporou investic do výstavby, stavebních úprav a pořízení vybavení za účelem zajištění rovného přístupu ke kvalitnímu vzdělávání a s důrazem na rozvoj klíčových

	<p>kompetenci žáků. Průřezově bude kladen důraz na výuku technických a řemeslných dovedností pro zvyšování zájmu žáků a studentů o přírodovědné a technické obory, výuku cizích jazyků a oblast digitálních technologií. Z pohledu zajištění dostupnosti infrastruktury v území bude klíčová podpora pro zařízení v místě s nedostatkem těchto kapacit, zejména v oblastech s pozitivním demografickým vývojem. Problém s nedostatkem kapacit je nejvýraznější v oblasti předškolního vzdělávání, podpora budování nové infrastruktury bude tedy směřovat prioritně do oblasti předškolního vzdělávání. Cílem je rovněž zajistit rozvoj klíčových kompetencí mládeže v rámci zájmového a neformálního vzdělávání.</p>
<p><i>Možná témata projektů:</i></p>	<p>V rámci podpory infrastruktury pro předškolní vzdělávání (mateřské školy) budou podporovány stavby, stavební úpravy, pořízení vybavení za účelem zajištění dostatečné kapacity kvalitních a cenově dostupných zařízení péče o děti, ve vazbě na území, kde je prokazatelný nedostatek těchto kapacit, a tím umožnění lepšího zapojení rodičů s dětmi předškolního věku na trh práce. Součástí projektu na stavbu či stavební úpravy infrastruktury pro předškolní zařízení mohou být úpravy venkovního prostranství (zeleň, herní prvky). Podpora sociální inkluze bude řešena prostřednictvím stavebních úprav budov, učeben a venkovních prostor, pořízení vybavení, kompenzačních pomůcek a kompenzačního vybavení, nezbytných pro zajištění rovného přístupu ke vzdělávání sociálně vyloučeným osobám.</p> <p>Podpora infrastruktury pro základní vzdělávání v základních školách bude řešena prostřednictvím stavebních úprav a pořízení vybavení pro zajištění rozvoje žáků v následujících klíčových kompetencích: v oblastech komunikace v cizích jazycích, v oblasti technických a řemeslných oborů, přírodních věd, ve schopnosti práce s digitálními technologiemi (např. modernizace odborných učeben chemie a fyziky – nezbytné stavební úpravy a pořízení vybavení). Rozšiřování kapacit základních škol mimo vazbu na klíčové kompetence je možné pouze na území správního obvodu ORP se sociálně vyloučenou lokalitou.</p> <p>V rámci podpory infrastruktury škol a školských zařízení pro střední a vyšší odborné vzdělávání budou možné stavební úpravy a pořízení vybavení pro zajištění rozvoje klíčových kompetencí v oblastech komunikace v cizích jazycích a v oblasti technických a řemeslných oborů, přírodních věd a schopnosti práce s digitálními technologiemi, za účelem zvýšení kvality vzdělávání ve vazbě na budoucí uplatnění na trhu práce a potřeby sladění nabídky a poptávky na regionálním trhu práce (např. modernizace odborné učebny vč. pořízení CNC stroje). Rozšiřování středních a vyšších odborných škol mimo vazbu na vyjmenované klíčové kompetence je možné pouze za účelem sociální inkluze na území správního obvodu ORP se sociálně vyloučenou lokalitou.</p> <p>Podpora sociální inkluze bude u základních, středních a vyšších odborných škol zajištěna prostřednictvím stavebních úprav budov a učeben, školních poradenských pracovišť, pořízení vybavení a kompenzačních pomůcek a kompenzačního vybavení pro děti se SVP, nezbytných pro zajištění rovného přístupu ke vzdělávání sociálně vyloučeným osobám. Součástí může být zajištění vnitřní konektivity škol a připojení k internetu, tzn. rozvoj vnitřní konektivity v prostorách škol a školských zařízení a připojení k internetu.</p> <p>V rámci podpory infrastruktury pro zájmové a neformální vzdělávání mládeže budou realizovány stavební úpravy a pořízení vybavení pro zajištění rozvoje klíčových kompetencí. Jedná se např. o stavební úpravy prostor pro výuku zájmových kroužků s cílem rozvoje klíčových kompetencí v oblasti techniky u dětí školního věku, jako předpoklad pro jejich budoucí zapojení na trh práce. Součástí projektu budou stavební úpravy místnosti a pořízení vybavení.</p> <p>Jako doplňková aktivita bude podporováno zahrnutí zeleně v okolí budov a na budovách, např. zelené zdi, střechy a zahrady.</p>
<p><i>Možní příjemci podpory:</i></p>	<p>Zařízení péče o děti do 3 let, školy a školská zařízení v oblasti předškolního, základního a středního vzdělávání a vyšší odborné školy, další subjekty</p>

	podílejší se na realizaci vzdělávacích aktivit, kraje, organizace zřizované nebo zakládané kraji, obce, organizace zřizované nebo zakládané obcemi, NNO, organizační složky státu a příspěvkové organizace organizačních složek státu, církve, církevní organizace.
<i>Minimální hranice celkových způsobilých výdajů:</i>	bude stanovena ve výzvě MAS
<i>Maximální hranice celkových způsobilých výdajů:</i>	bude stanovena ve výzvě MAS
<i>Principy pro určení preferenčních kritérií:</i>	Preferenční kritéria budou nastavena ve výzvě MAS. Po dohodě s ŘO IROP MAS neuvedením konkrétních principů preferenčních kritérií předejde nutnosti revize strategie vyvolané jejich případnou změnou.
Indikátory výstupu	
<i>Kód NČI2014+</i>	<i>Název indikátoru</i>
50001	Kapacita podporovaných zařízení péče o děti nebo vzdělávacích zařízení
50000	Počet podpořených vzdělávacích zařízení
Indikátory výsledku	
<i>Kód NČI2014+</i>	<i>Název indikátoru</i>
50030	Podíl osob předčasně opouštějících vzdělávací systém
50020	Podíl tříletých dětí umístěných v předškolním zařízení
50120	Počet osob využívající zařízení péče o děti do 3 let

Zdroj: vlastní zpracování

Tabulka č. 34: Opatření CLLD 1.5 Podpora kulturního a přírodního dědictví

<i>Číslo a název opatření CLLD:</i>	1.5 Podpora kulturního a přírodního dědictví
<i>Specifický cíl IROP:</i>	4.1 Posílení komunitně vedeného místního rozvoje za účelem zvýšení kvality života ve venkovských oblastech a aktivizace místního potenciálu
<i>Návaznost na SC IROP z prioritních os 1-3:</i>	3.1 Zefektivnění prezentace, posílení ochrany a rozvoje kulturního a přírodního dědictví
<i>Specifický cíl strategie:</i>	2.1 Podporovat rozvoj trvalého bydlení a základních životních podmínek v regionu, posilovat zázemí pro mnohostranné naplnění volného času a zájmů obyvatel a zlepšit kvalitu služeb v cestovním ruchu
<i>Opatření strategie:</i>	2.1.3 Cestovní ruch
<i>Aktivita strategie:</i>	B33 Obnova nemovitostí zapsaných v Ústředním seznamu kulturních památek ČR (zámky Opočno a N. Město nad Metují, od 1. 10. 2014 kostel ve Slavoňově) a dalších kulturních památek
<i>Vazba na analytickou část SCLLD:</i>	socio-ekonomická analýza: 2.3.6 Cestovní ruch, analýza problémů a potřeb: 2.7.2.5 Cestovní ruch, dílčí SWOT analýza: 2.8.4.2 SWOT analýza pro oblast Služby pro obyvatele a návštěvníky
<i>Popis a cíl opatření:</i>	Cílem opatření je zachovat, ochránit a rozvíjet potenciál kulturního a přírodního dědictví u památek zapsaných v Ústředním seznamu kulturních památek ČR (konkrétně zámky Opočno a Nové Město nad Metují, kostel ve Slavoňově). Využití kulturního dědictví v ekonomice regionů je limitováno jeho stavem a dostupností. Nutným předpokladem je obnova a revitalizace památkového fondu. Obnovou a zatraktivněním památek bude dosaženo žádoucího synergického efektu mezi revitalizací kulturního a přírodního dědictví. S obnovou památek je možné provést modernizaci, popř. výstavbu nezbytného sociálního, technického a technologického zázemí, které umožní funkčnost, zpřístupnění, ochranu, a plnohodnotné využívání objektů. Propagace a marketing památek bude hrazen z národních zdrojů. Předmětem podpory nebudou komerční turistická zařízení jako volnočasová zařízení, lázeňské provozy, ubytovací a stravovací zařízení.
<i>Možná témata projektů:</i>	Podporována bude revitalizace a zatraktivnění památek zapsaných v Ústředním seznamu kulturních památek ČR (konkrétně zámky Opočno a Nové Město nad Metují, kostel ve Slavoňově). Součástí revitalizace budou opatření, nezbytná pro efektivní zpřístupnění, plnohodnotné využití, zatraktivnění a zabezpečení souboru památek, jako je např. zajištění vyšší bezpečnosti návštěvníků, odstraňování přístupových bariér, zvýšení ochrany

	památky a jejího zabezpečení, restaurování památek, rekonstrukce stávajících expozic a depozitářů a budování nových expozic a depozitářů, digitalizace památek a mobiliářů, obnova parků a zahrad u souborů památek, modernizace, popř. výstavba nezbytných objektů sociálního, technického a technologického zázemí.
<i>Možní příjemci podpory:</i>	Vlastníci památek nebo subjekty s právem hospodaření (dle zápisu v katastru nemovitostí), kromě fyzických osob nepodnikajících.
<i>Minimální hranice celkových způsobilých výdajů:</i>	bude stanovena ve výzvě MAS
<i>Maximální hranice celkových způsobilých výdajů:</i>	bude stanovena ve výzvě MAS
<i>Principy pro určení preferenčních kritérií:</i>	Preferenční kritéria budou nastavena ve výzvě MAS. Po dohodě s ŘO IROP MAS neuvedením konkrétních principů preferenčních kritérií předejde nutnosti revize strategie vyvolané jejich případnou změnou.
Indikátory výstupu	
<i>Kód NČI2014+</i>	<i>Název indikátoru</i>
90501	Počet revitalizovaných památkových objektů
90601	Počet revitalizací přírodního dědictví
90801	Počet realizací rozvoje infrastrukturních opatření
91005	Zvýšení očekávaného počtu návštěv podporovaných kulturních a přírodních památek a atrakcí
Indikátory výsledku	
<i>Kód NČI2014+</i>	<i>Název indikátoru</i>
91010	Počet návštěv kulturních památek a paměťových institucí zpřístupněných za vstupné

Zdroj: vlastní zpracování

3.7.1.2 Grafické znázornění struktury programového rámce IROP vč. schematického znázornění vazeb na opatření mimo programový rámec IROP

Následující obrázek č. 7 uvádí grafické znázornění struktury programového rámce IROP včetně schematického znázornění vazeb na opatření mimo programový rámec uvedená ve strategii komunitně vedeného místního rozvoje.

Obrázek č. 7: Programový rámec IROP vč. vazeb na opatření mimo programový rámec

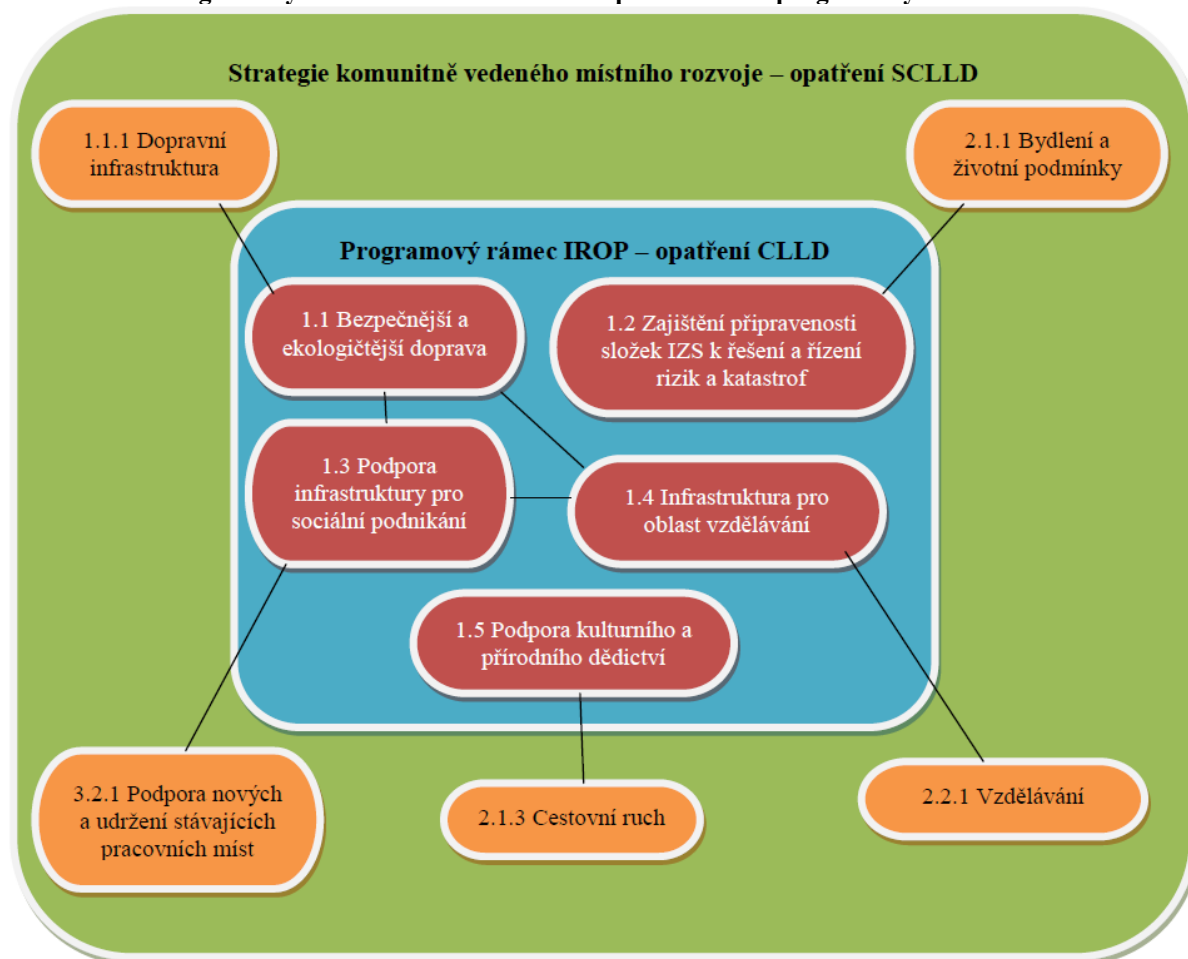

Zdroj: vlastní zpracování

Z obrázku je patrné, že v rámci programového rámce IROP existuje **vzájemná vazba mezi opatřeními CLLD 1.1, 1.4 a 1.3**. V rámci opatření CLLD 1.1 Bezpečnější a ekologičtější doprava je podporován rozvoj cyklo dopravy do zaměstnání, škol a za službami vč. bezpečnosti silničního provozu se zaměřením na propojení veřejné hromadné dopravy a cyklo dopravy. Z toho vyplývá, že v území budované **cyklotrasy či cyklostezky mohou sloužit** pro lepší dopravu **za vzděláváním**, které podporuje opatření CLLD 1.4 Infrastruktura pro oblast vzdělávání, či **za zaměstnáním** např. v rámci sociálního podniku, jehož založení a rozvoj podporuje opatření CLLD 1.3 Podpora infrastruktury pro sociální podnikání. S ohledem na podporu jakéhokoliv podnikání, tedy i sociálního, je nutné sladit nabídku a poptávku na regionálním trhu práce, a proto se opatření CLLD 1.4 věnuje **podpoře tzv. klíčových kompetencí**, které bude **možné následně využít v rámci sociálního podnikání** podporovaného prostřednictvím opatření CLLD 1.3.

3.7.2 Programový rámec Operačního programu Zaměstnanost (PR OP Zam)

V rámci Operačního programu Zaměstnanost je Komunitně vedenému místnímu rozvoji věnována **investiční priorita 3 prioritní osy 2** 9vi Strategie komunitně vedeného místního rozvoje **prostřednictvím specifického cíle 2.3.1 Zvýšit zapojení lokálních aktérů do řešení problémů nezaměstnanosti a sociálního začleňování ve venkovských oblastech.**

Tento specifický cíl je navržen tak, aby **přispěl** svými **intervencemi k dosažení cílů Národního programu reforem ČR**: (i) v oblasti sociálního začleňování a boje s chudobou zejména při **řešení problematiky sociálně vyloučených lokalit** a zároveň i k dosažení národního cíle **zachování stejného počtu osob ohrožených chudobou nebo sociálním vyloučením** na úrovni roku 2008 (s úsilím o snížení o 30 000 osob); (ii) v oblasti zaměstnanosti ke **zvýšení obecné míry zaměstnanosti osob 20-64 let** na cílovou hodnotu 75 % bude nutné zacílení zejména na skupiny osob, u kterých míra zaměstnanosti relativně nejvíce zaostává (starší, mladí, nízkokvalifikovaní, ženy a osoby se znevýhodněním).

V rámci specifického cíle 2.3.1 budou **podporovány aktivity**, které budou **identifikovány ve schválených SCLLD v oblastech sociálního začleňování a zaměstnanosti** (tedy v souladu se zaměřením prioritní osy 2 Sociální začleňování a boj s chudobou a prioritní osy 1 Podpora zaměstnanosti a adaptability pracovní síly OP Zaměstnanost). Jedná se zejména o následující aktivity:

- Podpora vytváření nových pracovních míst na lokální úrovni;
- Podpora spolupráce aktérů na místní úrovni při řešení lokální nezaměstnanosti, zjišťování potřeb lokálních zaměstnavatelů;
- Podpora a vytváření podmínek pro vznik a rozvoj sociálních podniků;
- Vzdělávání venkovského obyvatelstva v oblastech relevantních pro zvýšení lokální zaměstnanosti a poradenství pro získání zaměstnání;
- Podpora sociálního začleňování osob sociálně vyloučených či sociálním vyloučením ohrožených prostřednictvím aktivit zaměřených na prevenci sociálního vyloučení osob, služeb poskytovaných terénní a ambulantní formou, podpora komunitní sociální práce;
- Vznik a rozvoj specifických nástrojů k prevenci a řešení problémů v sociálně vyloučených lokalitách (zohledňující rovněž kriminalitu a veřejný pořádek) s využitím znalosti lokálního prostředí;
- Podpora prorodinných opatření obcí a dalších aktérů na místní úrovni.

Podporované **aktivity přispějí** ke snížení lokální nezaměstnanosti, lepšímu využití ekonomického potenciálu venkova, zlepšení spolupráce všech místních aktérů při řešení problémů lokální zaměstnanosti, lepší dostupnosti sociálních služeb a zlepšení situace osob vyloučených a ohrožených sociálním vyloučením žijících na venkově. **V oblasti dalšího vzdělávání** bude standardní **nabídka** kurzů dalšího vzdělávání **obohacena o kurzy s obsahovým zaměřením na aktivity typické pro venkovský prostor** (např. lokálně pořádané kurzy v řemeslných dovednostech). Na místní úrovni budou **vytvořeny příznivé podmínky pro vznik a fungování rodin** (prostředí přátelské rodině) prostřednictvím souhrnu provázaných opatření (podpora služeb pro rodinu, vzdělávací a osvětové aktivity atd.).

V následující tabulce č. 35 je uveden přehled aktivit identifikovaných v této strategii komunitně vedeného místního rozvoje ve vazbě na možnost podpory těchto aktivit ze specifického cíle 2.3.1 Operačního programu Zaměstnanost.

Tabulka č. 35: Vazba aktivit strategie na SC 2.3.1. OP Zaměstnanost

Aktivita strategie	Specifický cíl OP Zaměstnanost
B13 Pořizování bytů pro sociální bydlení	2.3.1 Zvýšit zapojení lokálních
B44 Podpora spolupráce škol a zaměstnavatelů při praktickém vyučování a stážích žáků	
B53 Stimulace rozvoje terénních sociálních služeb (resp. služeb v domácím prostředí), rozvoj komunitních center a respitní péče	
B54 Podpora specifických zařízení a aktivit pro děti a seniory (vč. začlenění dětí ze společensky znevýhodněných rodin nebo práce seniorů)	
C21 Vznik nových nebo zachování dosavadních prac. míst rozvojem vnitřního potenciálu regionu v oblasti místní ekonomiky, cestovního ruchu a zachování kulturního a přírodního bohatství	

C22 Podpora částečných prac. úvazků a flexibilních forem prac. zapojení osob všeho věku a kvalifikace (zkrácené úvazky, sdílená prac. místa, podporované stáže aj.)	aktérů do řešení problémů nezaměstnanosti a sociálního začleňování ve venkovských oblastech
C23 Podpora mimosezónní zaměstnanosti v horské oblasti a celoročního zaměstnávání osob (především žen) s nižší kvalifikací	
C25 Podpora vzniku, vybavení a rozvoje sociálních podniků a uplatnění sociálních inovací	
C31 Realizace rekvalifikací	
C32 Tvorba podmínek odborných škol pro realizaci vzdělávání dospělých ve vazbě na vybrané profesní kvalifikace	

Zdroj: Operační program Zaměstnanost, vlastní zpracování

S ohledem na alokaci finančních prostředků pro komunitně vedený místní rozvoj se dá očekávat, že prostřednictvím investiční priority 2.3 OP Zaměstnanost budou financovány aktivity menšího rozsahu s cílem podpořit zejména ty nejmenší venkovské oblasti. Přes investiční prioritu 2.3 budou podporovány **environmentální sociální podniky**, které nelze podpořit prostřednictvím jiných investičních priorit. Větší projekty budou realizovány prostřednictvím jiných investičních priorit OP Zaměstnanost.

Na území byly identifikovány dvě sociálně vyloučené lokality (České Meziříčí a Králova Lhota), ovšem **koordinovaný přístup k sociálně vyloučeným lokalitám** na území **nebude využit**, neboť dotčené území nedosahuje stanovené hranice 5 tis. obyvatel. Situace v sociálně vyloučených lokalitách tak bude řešena prostřednictvím investiční priority 2.3, příp. individuálně podanými projekty napřímo podanými do výzev v OP Zaměstnanost.

3.7.2.1 Definice konkrétních opatření CLLD pro naplnění stanovených cílů

V rámci provedené prioritizace metodou ABC a s ohledem na využití finančních prostředků z Operačního programu Zaměstnanost byla definována konkrétní opatření CLLD pro tento programový rámec OP Zaměstnanost. Tato opatření jsou uvedena dále a obsahují doporučenou strukturu popisu opatření. Název a číslo opatření CLLD není shodný s opatřeními uvedenými v předchozí strategické části SCLLD, neboť tato opatření jsou situována pro potřeby konkrétního programového rámce daného programu ESI fondů. Údaje uvedené v rámci definovaných konkrétních opatření vychází z aktuálně dostupných údajů a jejich interpretace může být upřesněna řídicím orgánem, příp. výzvou MAS.

Konkrétně byly v programovém rámci OP Zaměstnanost definovány následující opatření CLLD, na které byla dle předběžné alokace stanovena **celková částka ve výši 11,5 mil. Kč**, která byla rozdělena následovně:

- 2.1 Sociální služby a sociální začleňování – alokace ve výši 2 mil. Kč,
- 2.2 Zaměstnanost – alokace ve výši 2,7 mil. Kč,
- 2.3 Sociální podnikání – alokace ve výši 3,6 mil. Kč,
- 2.4 Prorodinná opatření – alokace ve výši 3,2 mil. Kč.

Celková alokace vč. dílčích alokací na jednotlivá opatření může být na základě rozhodnutí ŘO či jiných skutečností změněna. Částky jsou zde uváděny pro lepší přehlednost a představu o jednotlivých podporovaných aktivitách, jedná se tedy o orientační údaje.

Tabulka č. 36: Opatření CLLD 2.1 Sociální služby a sociální začleňování

<i>Číslo a název opatření CLLD:</i>	2.1 Sociální služby a sociální začleňování
<i>Specifický cíl strategie:</i>	2.3 Zajistit základní a návazné zdravotní a sociální služby v obcích a regionu (vč. služeb péče o děti a o seniory)
<i>Opatření strategie:</i>	2.3.1 Zdravotní a sociální služby
<i>Aktivita strategie:</i>	B53 Stimulace rozvoje terénních sociálních služeb (resp. služeb v domácím prostředí), rozvoj komunitních center a resipitní péče B54 Podpora specifických zařízení a aktivit pro děti a seniory (vč. začlenění dětí ze společensky znevýhodněných rodin nebo práce seniorů)
<i>A) Popis vazby opatření na SC 2.3.1 OPZ:</i>	Opatření přispěje k lepší dostupnosti sociálních služeb a zlepšení situace osob vyloučených a ohrožených sociálním vyloučením žijících na venkově, což je v souladu se specifickým cílem 2.3.1 OP Zaměstnanost.
<i>B) Popis cíle opatření:</i>	Cílem opatření je v obcích a celém regionu zajistit kvalitní a dostupné sociální služby, přičemž důraz bude kladen na sociální služby poskytované terénní a ambulantní formou a jako pobytové budou

	podporovány pouze odlehčovací služby. Snahou je v území zajistit potřebné a dostupné služby a reagovat tak na aktuální potřeby v oblasti sociálních služeb, a to z pohledu všech sociálně vyloučených či sociálním vyloučením ohrožených osob s důrazem na sociální začleňování.
C) Popis provázanosti navrhovaných opatření vč. provázanosti na ostatní programy ESI fondů:	<p><u>Provázanost navrhovaných opatření</u> Zajištění podpory vybraných sociálních služeb poskytovaných terénní a ambulantní formou v území je jedním ze základních předpokladů pro bezproblémový život v regionu. Budou-li v území tyto služby zajištěny, bude následně možné zajistit podporu pracovních míst a zaměstnanosti v regionu a to zejména pro osoby sociálně vyloučené či sociálním vyloučením ohrožené, což řeší opatření programového rámce 2.2 Zaměstnanost a ještě více opatření 2.3 Sociální podnikání.</p> <p>Toto opatření programového rámce má vazbu na opatření strategie 2.3.1 Zdravotní a sociální služby, ze kterého vychází.</p> <p><u>Provázanost na programy ESI fondů</u> Na toto opatření navazují aktivity v prioritní ose 4 IROP „Komunitně vedený místní rozvoj“ zaměřené mj. na sociální a zdravotní oblast. Smyslem podpory je zde vytvoření a zajištění standardních a nezbytných podmínek pro aktivní začleňování osob a sociálních skupin do společnosti. Evropský koncept aktivního začleňování vyloučených osob je prakticky založen na třech základních pilířích, a to na podpoře adekvátního příjmu, na inkluzivním trhu práce (přístup k zaměstnání) a na přístupu ke kvalitním službám (bydlení, vzdělání, zdravotní péče, doprava, sociální služby a služby zaměstnanosti aj.). V souladu s uvedeným konceptem vyvstává potřeba budovat infrastrukturu, posilovat absorpční kapacity komunitně založených služeb a podpořit výstavbu nových integračních komunitních center, přispět k začleňování sociálně vyloučených osob do společnosti prostřednictvím trhu práce a ke zvýšení dostupnosti a kvality základních zdrojů a služeb a ke zdravotní péči. Konkrétně se jedná o investiční prioritu 9d Provádění investic v rámci komunitně vedených strategií místního rozvoje a <i>specifický cíl IROP 4.1 Posílení komunitně vedeného místního rozvoje za účelem zvýšení kvality života ve venkovských oblastech a aktivizace místního potenciálu.</i></p>
D) Priorizace navrhovaných opatření:	Jedná se o typ A – opatření financované z alokované částky.
E) Časový harmonogram realizace opatření ve vazbě na finanční plán:	MAS předpokládá, že první výzva na toto opatření bude vyhlášena v březnu 2017, očekávaný konec realizace opatření je 30.6. 2023.
F) Popis možných zaměření projektů:	<p>V souladu s cílem opatření zajistit kvalitní a dostupné sociální služby bude opatření zaměřeno na podporu sociálních služeb a sociálního začleňování. Podporovány budou pouze sociální služby poskytované terénní a ambulantní formou a jako pobytové budou podporovány pouze odlehčovací služby.</p> <p>Dále budou podporovány programy a činnosti v rámci sociálního začleňování nad rámec/mimo režim zákona č. 108/2006 Sb., které budou mít společensky prospěšný charakter a pozitivní dopad na osoby z cílových skupin v území MAS. Podporovány budou programy a činnosti realizované v přirozeném sociálním prostředí osob z cílových skupin, tj. aktivity realizované terénní nebo ambulantní formou.</p>
G) Podporované cílové skupiny:	<ul style="list-style-type: none"> • Osoby sociálně vyloučené a osoby sociálním vyloučením ohrožené, • osoby se zdravotním postižením (včetně osob s duševním onemocněním), osoby s kombinovanými diagnózami, • osoby žijící v sociálně vyloučených lokalitách, • imigranti a azylovníci, • bezdomovci a osoby žijící v nevyhovujícím nebo nejistém ubytování, • oběti trestné činnosti, • osoby pečující o malé děti,

	<ul style="list-style-type: none"> • osoby pečující o jiné závislé osoby, • rodiče samoživitelé, • osoby vracející se na trh práce po návratu z mateřské/rodičovské dovolené, • osoby dlouhodobě či opakovaně nezaměstnané, • osoby ohrožené předlužeností, • osoby ohrožené domácím násilím a závislostmi, • osoby v nebo po výkonu trestu, • osoby opouštějící institucionální zařízení, • osoby ohrožené vícenásobnými riziky, • osoby ohrožené specifickými zdravotními riziky. <p><i>Pro programy a činnosti v rámci sociálního začleňování nad rámec/mimo režim zákona č. 108/2006 Sb. se jedná navíc i o následující cílové skupiny:</i></p> <ul style="list-style-type: none"> • sociální pracovníci, • pracovníci v sociálních a zdravotních službách, • neformální pečovatelé. <p>Výčet podporovaných cílových skupin bude ve výzvě MAS upraven dle aktuálního znění výzvy ŘO.</p>
<p><i>H) Typy příjemců podpory:</i></p>	<p>Subjekty realizující projekty v rámci schválených strategií CLLD:</p> <ul style="list-style-type: none"> • poskytovatelé sociálních služeb registrovaní dle zákona č. 108/2006 Sb., o sociálních službách, • nestátní neziskové organizace, • obce dle zákona č. 128/2000 Sb., o obcích, • organizace zřizované obcemi působící v sociální oblasti, • dobrovolné svazky obcí, • MAS, • vzdělávací a poradenské instituce, • školy a školská zařízení, • obchodní korporace (veřejná obchodní společnost, komanditní společnost, společnost s ručením omezeným, akciová společnost, evropská společnost, evropské hospodářské zájmové sdružení, družstva - družstvo, sociální družstvo, evropská družstevní společnost), • OSVČ. <p>Výčet typů příjemců podpory bude ve výzvě MAS upraven dle aktuálního znění výzvy ŘO. U některých typů příjemců (např. obchodní korporace, OSVČ) MAS v současné době nepředpokládá zájem o toto opatření a proto některé typy příjemců nejsou uvedeny ve finančním plánu.</p>
<p><i>I) Absorpční kapacita MAS:</i></p>	<p>V rámci mapování absorpční kapacity při tvorbě SCLLD byli identifikováni následující potenciální žadatelé:</p> <ul style="list-style-type: none"> • organizace zřizované obcemi působící v sociální oblasti 2x, • obce 1x, • nestátní neziskové organizace 2x.
<p><i>J) Vliv opatření na naplňování horizontálních témat OPZ:</i></p>	<p><u>Udržitelný rozvoj</u> Opatření nemá přímý dopad na ochranu životního prostředí a změnu klimatu, neboť je primárně zaměřeno na podporu nehmotných investic. Nesmí být podpořeny projekty s identifikovaným negativním dopadem na udržitelný rozvoj. Opatření má na toto horizontální téma neutrální vliv.</p> <p><u>Rovné příležitosti a nediskriminace</u> Zákaz diskriminace v souladu s českým i evropským právem a podpora rovných příležitostí budou respektovány a podporovány ve všech opatřeních financovaných z OPZ. Opatření je zaměřeno na zlepšení přístupu ke kvalitním a udržitelným sociálním službám a dalším navazujícím službám podporujícím sociální začleňování. Podporována bude mj. transformace ústavních a pobytových služeb a rozvoj služeb komunitního typu. Opatření má na toto horizontální téma pozitivní vliv.</p>

	<u>Rovnost žen a mužů</u> V rámci OPZ je žádoucí, aby princip rovnosti žen a mužů byl respektován a podporován. Nesmí být podpořen žádný projekt, u kterého by byl identifikován negativní dopad na rovné příležitosti žen a mužů, přičemž by bylo krajně neetické, kdyby tento princip nebyl v oblasti sociálních služeb identifikován. Opatření má na toto horizontální téma neutrální vliv.			
<i>K)Principy pro určení preferenčních kritérií:</i>	Preferovány budou projekty, které: <ul style="list-style-type: none"> • přispívají k naplňování stanovených cílů a indikátorů, • zohledňují potenciální rizika a specifické potřeby cílových skupin, • jsou efektivní a hospodárné, • přispívají k naplňování horizontálních témat. 			
<i>Minimální hranice celkových způsobilých výdajů:</i>	bude upřesněno ŘO a výzvou			
<i>Maximální hranice celkových způsobilých výdajů:</i>	bude upřesněno ŘO a výzvou			
Analýza rizik				
<i>Identifikace rizika</i>	<i>Typ rizika</i>	<i>Míra závažnosti</i>	<i>Způsob eliminace</i>	<i>Vlastník rizika</i>
Alokovaná částka na opatření nepokryje poptávku žadatelů	finanční	12	Správné stanovení alokované částky	Místní akční skupina POHODA venkova, z.s.
Alokovaná částka na opatření bude převyšovat poptávku žadatelů	finanční	12	Správné stanovení alokované částky	Místní akční skupina POHODA venkova, z.s.
Členové týmu, kteří zpracovávají SCLLD nejsou dostatečně obeznámeni s problematikou sociálních služeb	organizační	4	Zaměstnanci MAS musí mít přehled o situaci v dané oblasti	Místní akční skupina POHODA venkova, z.s.
Pracovníci kanceláře MAS nebudou schopni poskytovat potenciálním žadatelům relevantní informace o tomto opatření	organizační	6	Vzdělávání zaměstnanců formou seminářů a workshopů k danému tématu	Místní akční skupina POHODA venkova, z.s.
Potenciální žadatelé nebudou splňovat hodnotící kritéria	organizační	6	Intenzivní komunikace s MAS a ŘO, ověření hodnotících kritérií v dostatečném předstihu	Potenciální žadatelé
Nezájem potenciálních žadatelů o realizaci projektů v tomto specifickém cíli	věcné	9	Důkladné mapování absorpční kapacity před tím, než se určí definitivní finanční plán	Místní akční skupina POHODA venkova, z.s.
Žádosti žadatelů se nebudou shodovat s cíli opatření	věcné	4	Komunikace a školení žadatelů k informování o přesném nastavení podmínek operačního programu Zaměstnanost	Potenciální žadatelé
Projekty nebudou správně zacíleny na sociální služby	věcné	6	Komunikace s potenciálními žadatelé, zaměstnanci MAS musí být nápomocni žadatelům, aby správně cílili své projekty	Potenciální žadatelé
Skrze opatření nebude	věcné	8	Projekty musí mít	Potenciální žadatelé

poskytována adekvátní podpora aktivního začleňování sociálních skupin do společnosti			jasné zaměření na podporu cílových skupin	
Indikátory výstupu				
Číslo	Název	Výchozí stav	Cílový stav	
60000	Celkový počet účastníků (osoby)	0	25	
<i>Zdůvodnění hodnoty:</i>	MAS podle předběžného zájmu z území očekává především realizaci projektů zaměřených na podporu sociálních služeb poskytovaných terénní a ambulantní formou (projekty s delší dobou realizace), přičemž předpokládá, že účastníky budou jednoznačně identifikované osoby s podporou vyšší, než je bagatelní. Předpokládá se tedy zejména podpora sociálních služeb pracujících s osobami z cílových skupin v dlouhodobějším horizontu, proto lze předpokládat vyšší náklady na jednu osobu. MAS předpokládá, že v rámci projektů budou v součtu podpořeni celkem tři plně přepočtení pracovníci, přičemž předpokládaný počet účastníků (klientů) na jedno plně přepočtené pracovní místo vychází na 8. Cílová hodnota tohoto indikátoru tak s ohledem na výše uvedené skutečnosti byla stanovena ve výši 25, což představuje kvalifikovaný odhad na 1 účastníka ve výši cca 80 tis. Kč (vychází z běžné praxe místních poskytovatelů služeb, přičemž zohledňuje standard financování služeb v Královéhradeckém kraji).			
62200	Počet projektů zaměřených na orgány veřejné správy a veřejné služby na celostátní, regionální a místní úrovni (projekty)	0	2	
<i>Zdůvodnění hodnoty:</i>	Vzhledem ke stanovené alokaci na toto opatření, absorpční kapacitě a definici indikátoru byla stanovena cílová hodnota tohoto indikátoru. Jelikož prostřednictvím tohoto opatření budou podporovány sociální služby, které jsou podle definice indikátoru službou veřejnou, MAS očekává v rámci stanovené alokace minimálně 2 projekty, které budou zaměřeny zejména na podporu sociálních služeb poskytovaných terénní a ambulantní formou v dlouhodobějším horizontu.			
67001	Kapacita podpořených služeb (místa)	0	8	
<i>Zdůvodnění hodnoty:</i>	Při určení cílové hodnoty indikátoru MAS vychází z průměrné hrubé mzdy/platu pozice Sociální a terénní pracovník v území, která se dle místního šetření pohybuje ve výši 28 tis. Kč vč. zákonných odvodů/měsíc, což respektuje hodnoty uvedené v dokumentu Obvyklé mzdy/platy pro Operační program Zaměstnanost. Při plném pracovním úvazku tak mzdové náklady na 1 sociálního a terénního pracovníka vyjdou na 336 tis. Kč/rok, resp. 672 tis. Kč za 2 roky. Vzhledem k tomu, že MAS předpokládá projekty s delší dobou realizace, počítá se v tomto opatření s podporu 3 plně přepočtených pracovních úvazků, přičemž průměrné náklady na jeden plný úvazek budou činit cca 336 tis. Kč/rok. Díky tomu, že podpora přispěje k navýšení personálu žadatelů, MAS očekává, že se maximální počet osob, které může podpořená služba v danou chvíli obsloužit, bude blížit hodnotě 8. Tato hodnota vychází z předpokládaného celkového počtu účastníků (25), který je podělen odhadovaným počtem podpořených sociálních služeb (3).			
Indikátory výsledku				
Číslo	Název	Výchozí stav	Cílový stav	
67010	Využívání podpořených služeb (osoby)	0	10	
<i>Zdůvodnění hodnoty:</i>	Vzhledem ke stanovené alokaci na toto opatření, absorpční kapacitě a definici indikátoru byla stanovena cílová hodnota tohoto indikátoru. S ohledem na připravované projektové záměry a ve vztahu k preferenci dlouhodobějších projektů MAS očekává, že počet anonymních klientů či klientů nepřekračujících bagatelní podporu, kteří využijí podpořenou službu či program během trvání projektu, bude minimální. V rámci projektů bude kladen důraz na vhodnou a déle trvající podporu účastníků projektu s ohledem na efektivní řešení problematiky sociálního začleňování, a proto je cílová hodnota tohoto indikátoru stanovena na počtu 10.			
67315	Bývalí účastníci projektů v oblasti sociálních služeb, u nichž služba naplnila svůj účel (osoby)	0	21	
<i>Zdůvodnění hodnoty:</i>	Vzhledem ke stanovené alokaci na toto opatření, absorpční kapacitě, definici indikátoru a stanovené cílové hodnotě u nadřazeného indikátoru 67310 byla stanovena cílová hodnota tohoto indikátoru. Prostřednictvím tohoto opatření budou preferovány projekty zaměřené na vhodnou a déle trvající podporu účastníků. Vzhledem k tomu, že předpokládaný celkový počet účastníků je 25, dá se očekávat, že alespoň 21 účastníků bude mít uzavřenou smlouvu o poskytování sociálních služeb, individuální plán a jeho kladné vyhodnocení o kvalitativní změně v životě.			
67310	Bývalí účastníci projektů, u nichž intervence formou sociální práce naplnila svůj účel (osoby)	0	23	
<i>Zdůvodnění</i>	Vzhledem ke stanovené alokaci na toto opatření, absorpční kapacitě a definici indikátoru byla			

<i>hodnoty:</i>	stanovena cílová hodnota tohoto indikátoru. Díky preferenci projektů zaměřených na podporu sociálních služeb s delší dobou realizace a s přihlédnutím k celkovému počtu účastníků (25) MAS očekává, že alespoň u 90% jednoznačně identifikovaných osob s podporou vyšší, než je bagatelní, intervence formou sociální práce naplní svůj účel.
-----------------	---

Zdroj: vlastní zpracování

Pozn.: údaje uváděné v tabulce č. 36 k opatření programového rámce CLLD 2.1 Sociální služby a sociální začleňování mohou být ze strany ŘO upřesněny, konečná podoba bude uvedena ve výzvě MAS

Tabulka č. 37: Opatření CLLD 2.2 Zaměstnanost

<i>Číslo a název opatření CLLD:</i>	2.2 Zaměstnanost
<i>Specifický cíl strategie:</i>	3.2 Napomáhat vzniku nových pracovních míst a udržení výroby a služeb a zajišťovat profesní vzdělávání obyvatel pro jejich lepší pracovní uplatnění v regionu
<i>Opatření strategie:</i>	3.2.1 Podpora nových a udržení stávajících pracovních míst 3.2.2 Profesní vzdělávání
<i>Aktivita strategie:</i>	C21 Vznik nových nebo zachování dosavadních prac. míst rozvojem vnitřního potenciálu regionu v oblasti místní ekonomiky, cestovního ruchu a zachování kulturního a přírodního bohatství C22 Podpora částečných prac. úvazků a flexibilních forem prac. zapojení osob všeho věku a kvalifikace (zkrácené úvazky, sdílená prac. místa, podporované stáže aj.) C23 Podpora mimosezónní zaměstnanosti v horské oblasti a celoročního zaměstnávání osob (především žen) s nižší kvalifikací C31 Realizace rekvalifikací C32 Tvorba podmínek odborných škol pro realizaci vzdělávání dospělých ve vazbě na vybrané profesní kvalifikace
<i>A) Popis vazby opatření na SC 2.3.1 OPZ:</i>	Opatření stejně jako SC 2.3.1 přispěje ke snížení lokální nezaměstnanosti, lepšímu využití ekonomického potenciálu venkova, ke zlepšení situace osob vyloučených a ohrožených sociálním vyloučením žijících na venkově a ke zlepšení spolupráce všech místních aktérů při řešení problémů lokální zaměstnanosti.
<i>B) Popis cíle opatření:</i>	Cílem opatření je zvýšit zaměstnanost podpořených osob, zvýšit odbornou úroveň znalostí, dovedností a kompetencí pracovníků a soulad kvalifikační úrovně pracovní síly s požadavky trhu práce a prostřednictvím podpory mezisektorové spolupráce pomoci cílovým skupinám osob při uplatnění na regionálním trhu práce. Snahou je propojit aktivity soukromého, veřejného a neziskového sektoru s cílem zprostředkovat zaměstnání, vytvářet nová či vyhrazená pracovní místa či umístit uchazeče na uvolněná pracovní místa.
<i>C) Popis provázanosti navrhovaných opatření vč. provázanosti na ostatní programy ESI fondů:</i>	<u>Provázanost navrhovaných opatření</u> Opatření 2.2 Zaměstnanost má úzkou vazbu zejména na opatření programového rámce 2.3 Sociální podnikání, neboť obě tato opatření jsou v principu zaměřena na podporu zaměstnanosti osob sociálně vyloučených či sociálním vyloučením ohroženým. Důležitá je vazba i na opatření programového rámce 2.4 Prorodinná opatření, neboť v tomto opatření jsou mj. podporovány částečné pracovní úvazky či flexibilní formy práce, které jsou využívány zejména rodiči s dětmi, zatímco v opatření 2.4 jsou podporovány aktivity zaměřené zejména na sladění pracovního a rodinného života. Toto opatření programového rámce má vazbu na opatření strategie 3.2.1 Podpora nových a udržení stávajících pracovních míst a 3.2.2 Profesní vzdělávání, ze kterých vychází. Provázanost existuje i na programový rámec PRV, konkrétně na fiche 3.1 Vzdělávání a informace, 3.2 Konkurenceschopnost zemědělských podniků, 3.3 Konkurenceschopnost v oblasti zpracování zemědělských produktů, 3.4 Založení a rozvoj nezemědělských činností a 3.6 Lesnické technologie a produkty, které podporují podnikání zemědělských a nezemědělských subjektů vč. podnikání v lesích. <u>Provázanost na programy ESI fondů</u>

	<p>Na toto opatření navazují aktivity v prioritní ose 2 OP PIK „Rozvoj podnikání a konkurenceschopnosti malých a středních podniků“, které jsou zaměřeny mj. na rozvoj podnikových školicích středisek a na zkvalitnění infrastruktury pro vzdělávání zaměstnanců v podnicích. Konkrétně se jedná o následující investiční prioritu 3c Podpora vytváření a rozšiřování vyspělých kapacit pro rozvoj produktů a služeb a <i>specifický cíl 2.4 Zkvalitnit infrastrukturu pro rozvoj lidských zdrojů v podnikatelském sektoru MSP s důrazem na technické odborné vzdělávání</i>. S ohledem na administrativní zjednodušení pro příjemce bude v OP PIK v projektech zaměřených na rozvoj školicích středisek umožněno doplňkové křížové financování pro podporu aktivit, které svým zaměřením spadají již do ESF, avšak bezprostředně souvisejí s rozvojem školicího střediska z prostředků ERDF. Tím bude příjemcům umožněno zahrnout aktivity ERDF i ESF související s rozvojem školicího střediska do jednoho projektu.</p> <p>Dále na toto opatření navazují aktivity v prioritní ose 3 OP VVV „Rovný přístup ke kvalitnímu předškolnímu, primárnímu a sekundárnímu vzdělávání“, které jsou mj. zaměřené na zlepšení podmínek pro vzdělávání dospělých na školách a zvýšení přínosu tohoto vzdělávání pro jejich uplatnitelnost. Konkrétně se jedná o investiční prioritu 3.1 Omezování a prevence předčasného ukončování školní docházky a podpora rovného přístupu ke kvalitním programům předškolního rozvoje, k primárnímu a sekundárnímu vzdělávání, možnostem formálního a neformálního vzdělávání, které umožňuje zpětné začlenění do procesu vzdělávání a odborné přípravy a <i>specifický cíl 5 Zvýšení kvality vzdělávání a odborné přípravy včetně posílení jejich relevance pro trh práce</i>.</p> <p>Opatření má zároveň vazbu na <i>Program rozvoje venkova</i>, konkrétně na <i>prioritu 6 Podpora sociálního začleňování, snižování chudoby a hospodářského rozvoje ve venkovských oblastech</i> a zároveň navazuje i na aktivity v rámci <i>priority 1 Podpora přenosu znalostí a inovací v zemědělství, lesním hospodářství a ve venkovských oblastech</i>, které jsou zaměřeny na zvyšování odborných znalostí a dovedností pracovníků v zemědělském, potravinářském a lesnickém odvětví. Konkrétně se jedná <i>prioritní oblast 1C Podpora celoživotního vzdělávání a odbornou přípravu v odvětvích zemědělství a lesnictví</i>.</p>
D) <i>Priorizace navrhovaných opatření:</i>	Jedná se o typ A – opatření financované z alokované částky.
E) <i>Časový harmonogram realizace opatření ve vazbě na finanční plán:</i>	MAS předpokládá, že první výzva na toto opatření bude vyhlášena v září 2016, očekávaný konec realizace opatření je 30.6. 2023.
F) <i>Popis možných zaměření projektů:</i>	<p>V rámci opatření budou podporovány projekty orientované na tvorbu a udržení pracovních míst. Projekty budou zaměřené např. na zvyšování uplatnitelnosti cílových skupin ve společnosti a na trhu práce, na zprostředkování zaměstnání, na podporu vytváření nových pracovních míst a umístění na uvolněná pracovní místa, na podporu flexibilních forem zaměstnání a dostupné zaměstnávání, na podporu spolupráce lokálních partnerů na trhu práce či na podporu zahájení podnikatelské činnosti.</p> <p>Dále bude v souladu s cílem opatření podporováno zvýšení odborné úrovně znalostí, dovedností a kompetencí pracovníků a zajištění souladu kvalifikační úrovně pracovní síly s požadavky trhu práce. To bude zajištěno prostřednictvím rekvalifikací a dalšího profesního vzdělávání, přičemž projekty budou mj. zaměřené na podporu při získání nové kvalifikace, při zvyšování, rozšiřování nebo prohlubování dosavadní kvalifikace, včetně jejího udržování a obnovování, jež povede ke zvýšení uplatnitelnosti na trhu práce.</p>
G) <i>Podporované cílové skupiny:</i>	<ul style="list-style-type: none"> • Uchazeči o zaměstnání (osoby zařazené ÚP ČR do evidence uchazečů o zaměstnání), • zájemci o zaměstnání (osoby zařazené ÚP ČR do evidence

	<p>zájemců o zaměstnání),</p> <ul style="list-style-type: none"> • neaktivní osoby - osoby v produktivním věku, které nejsou ani zaměstnané (zaměstnáním se rozumí i výkon samostatně výdělečné činnosti) ani nezaměstnané (tj. evidované ÚP ČR jako uchazeč o zaměstnání), • osoby se zdravotním postižením, • osoby s kumulací hendikepů na trhu práce (tj. splňují alespoň dvě z níže uvedených charakteristik: uchazeči o zaměstnání vedení v evidenci déle než 5 měsíců, osoby mladší 25 let, osoby ve věku nad 54 let, osoby s nízkou úrovní kvalifikace (stupeň ISCED 0 - 2), osoby pečující o dítě mladší 15 let či o osobu blízkou, osoby z národnostních menšin či osoby z jiného sociokulturního prostředí), • osoby jinak znevýhodněné - azylanti a imigranti, osoby vyrůstající bez rodin do 26 let věku, osoby před propuštěním z VTOS a propuštěné z VTOS, osoby závislé, • osoby vracující se na trh práce po návratu z mateřské/rodičovské dovolené (tj. nevykonávaly zaměstnání nebo samostatnou výdělečnou činnost po dobu mateřské/rodičovské dovolené a v řádu měsíců se u nich očekává návrat na trh práce), • osoby sociálně vyloučené a osoby sociálním vyloučením ohrožené. <p>Výčet podporovaných cílových skupin bude ve výzvě MAS upraven dle aktuálního znění výzvy ŘO.</p>
<p><i>H) Typy příjemců podpory:</i></p>	<p>Subjekty realizující projekty v rámci schválených strategií CLLD:</p> <ul style="list-style-type: none"> • poskytovatelé sociálních služeb registrovaní dle zákona č. 108/2006 Sb., o sociálních službách, • nestátní neziskové organizace, • obce dle zákona č. 128/2000 Sb., o obcích, • organizace zřizované obcemi působící v sociální oblasti, • dobrovolné svazky obcí, • MAS, • vzdělávací a poradenské instituce, • školy a školská zařízení, • obchodní korporace (veřejná obchodní společnost, komanditní společnost, společnost s ručením omezeným, akciová společnost, evropská společnost, evropské hospodářské zájmové sdružení, družstva - družstvo, sociální družstvo, evropská družstevní společnost), • OSVČ. <p>Výčet typů příjemců podpory bude ve výzvě MAS upraven dle aktuálního znění výzvy ŘO. U některých typů příjemců (např. obce, organizace zřizované obcemi, DSO) MAS v současné době nepředpokládá zájem o toto opatření a proto některé typy příjemců nejsou uvedeny ve finančním plánu.</p>
<p><i>I) Absorpční kapacita MAS:</i></p>	<p>V rámci mapování absorpční kapacity při tvorbě SCLLD byli identifikováni následující potenciální žadatelé:</p> <ul style="list-style-type: none"> • obchodní korporace 3x, • OSVČ 2x, • vzdělávací a poradenské instituce 2x.
<p><i>J) Vliv opatření na naplňování horizontálních témat OPZ:</i></p>	<p><u>Udržitelný rozvoj</u></p> <p>Opatření je primárně zaměřeno na podporu nehmotných investic, a proto nemá přímý dopad na ochranu životního prostředí a změny klimatu. Nepřímý pozitivní dopad podporovaných projektů lze předpokládat v případě podpory nově vytvářených pracovních příležitostí v odvětvích, která nezatežují životní prostředí. Potenciální nepřímé pozitivní dopady lze spatřovat v oblasti podpory odborného vzdělávání pracovníků v sektorech šetrných k životnímu prostředí, ale i v případě podpory</p>

	<p>odborného vzdělávání sice v sektorech zatěžujících svoji činností životní prostředí, pokud však podporované vzdělávání přispěje k využití nových postupů a technologií, které jsou k životnímu prostředí šetrnější, než ty dosud využívané. Opatření má na toto horizontální téma neutrální vliv.</p> <p><u>Rovné příležitosti a nediskriminace</u> Zákaz diskriminace v souladu s českým i evropským právem a podpora rovných příležitostí budou respektovány a podporovány ve všech opatřeních financovaných z OPZ. Opatření se zaměřuje mj. na zvýšení participace mladých a starších osob, rodičů s dětmi, osob s nízkou kvalifikací a osob se zdravotním postižením na trhu práce či na zvýšení uplatnitelnosti osob ohrožených sociálním vyloučením nebo sociálně vyloučených na trhu práce. Opatření má na toto horizontální téma pozitivní vliv.</p> <p><u>Rovnost žen a mužů</u> V rámci OPZ je žádoucí, aby princip rovnosti žen a mužů byl respektován a podporován. Opatření se mj. zaměřuje na podporu flexibilních forem zaměstnání jako způsobu vytváření podmínek zejména pro uplatnění žen, mladších lidí a starších osob na trhu práce. Nesmí být podpořen žádný projekt, u kterého by byl identifikován negativní dopad na rovné příležitosti žen a mužů, a proto i v rámci profesního vzdělávání či spolupráce uvnitř regionu bude tento princip respektován. Opatření má na toto horizontální téma pozitivní vliv.</p>			
<i>K)Principy pro určení preferenčních kritérií:</i>	<p>Preferovány budou projekty, které:</p> <ul style="list-style-type: none"> • přispívají k naplňování stanovených cílů a indikátorů, • zohledňují potenciální rizika a specifické potřeby cílových skupin, • jsou efektivní a hospodárné, • přispívají k naplňování horizontálních témat. 			
<i>Minimální hranice celkových způsobilých výdajů:</i>	bude upřesněno ŘO a výzvou			
<i>Maximální hranice celkových způsobilých výdajů:</i>	bude upřesněno ŘO a výzvou			
Analýza rizik				
<i>Identifikace rizika</i>	<i>Typ rizika</i>	<i>Míra závažnosti</i>	<i>Způsob eliminace</i>	<i>Vlastník rizika</i>
Podhodnocení alokace na toto opatření ve výzvě	finanční	8	Vhodné rozvržení alokované částky	Místní akční skupina POHODA venkova, z.s.
Špatná koordinace subjektů, které se mohou podílet na realizaci projektu v tomto opatření	organizační	9	Oslovit případné vhodné subjekty v regionu a vytvořit funkční komunikační partnerství	Místní akční skupina POHODA venkova, z.s.
Opatření nebude směřovat k dostatečnému vytvoření pracovních míst	organizační	12	V projektu musí být jasně specifikováno, zda je jeho cílem vytvoření pracovních míst	Místní akční skupina POHODA venkova, z.s.
Systém rekvalifikací je v současnosti špatně organizovaný a rekvalifikační kurzy ve výsledku nevedou k lepší možnosti uplatnění na trhu práce	organizační	9	Napomoci k lepší organizaci rekvalifikačních kurzů, zlepšit standard a potenciální uplatnění absolventů	Organizátoři rekvalifikačních kurzů
Potřeby žadatelů nebudou v SCLLD dostatečně specifikovány	organizační	6	Komunikace s potenciálními žadateli z regionu, zahrnutí všech plánovaných aktivit do tvorby SCLLD	Potenciální žadatelé

Současná situace nízké nezaměstnanosti omezuje možnost zapojit potřebné množství účastníků	věcné	6	Vyhledávat osoby, které jsou dlouhodobě nezaměstnané či jinak znevýhodněné a motivovat je k zapojení do pracovního procesu	Nezaměstnaní
Opatření nebude přispívat dostatečnou měrou k podpoře zaměstnanosti na venkově	věcné	8	Řešit aktivním přístupem nezaměstnanost nejen ve městech, ale i na venkově, podpora drobnějších firem a podnikatelů	Potenciální žadatelé
Firmy jako potenciální zaměstnavatelé nejsou ochotny se podílet na realizaci rekvalifikačních kurzů v dostatečné míře	věcné	12	Podporovat potenciální zaměstnavatele, aby byli více ochotni realizovat rekvalifikační kurzy	Potenciální zaměstnavatelé
Podpořené kurzy nebudou kapacitně naplněny	věcné	8	Zajistit dostatek uchazečů o konkrétní rekvalifikaci	Organizátoři rekvalifikačních kurzů
Bude alokována nízká částka oproti požadavkům žadatelů	věcné	12	Důkladné mapování absorpční kapacity, správné rozvržení alokace	Místní akční skupina POHODA venkova, z.s.
Indikátory výstupu				
<i>Číslo</i>	<i>Název</i>		<i>Výchozí stav</i>	<i>Cílový stav</i>
60000	Celkový počet účastníků (osoby)		0	15
<i>Zdůvodnění hodnoty:</i>	<p>Vzhledem ke stanovené alokaci na toto opatření, absorpční kapacitě a definici indikátoru byla stanovena cílová hodnota tohoto indikátoru. S ohledem na charakter možných zaměření projektů, na výši minimální mzdy a možnou délku realizace projektů (zejména u projektů zaměřených na podporu pracovních míst se očekává dlouhodobější podpora) byl proveden kvalifikovaný odhad na 1 účastníka.</p> <p>Při výpočtu průměrných nákladů na účastníka MAS vychází z toho, že v tomto opatření bude podle místního šetření žádáno především o podporu projektů, které budou řešit problematiku nezaměstnanosti mj. prostřednictvím vytváření nových pracovních míst, která by měla být dlouhodobě udržitelná. Podporovány tedy budou mzdové příspěvky vzniklé v souvislosti s umístěním osoby z cílové skupiny na trh práce nebo v souvislosti s udržení takové osoby na trhu práce. Vzhledem k tomu, že tyto výdaje jsou způsobilé až do výše 100% mzdových nákladů na dané pracovní místo, předpokládá MAS mzdu pro pracovníka ve výši 15 tis. Kč/měsíc při 40 hodinové týdenní pracovní době. Při podpoře plného pracovního úvazku tak zaměstnavatel může získat podporu ve výši 180 tis. Kč/rok. S ohledem na situaci v území MAS předpokládá, že ne všichni žadatelé budou žádat o podporu celého pracovního úvazku, nýbrž jen částečného. Předpoklad pro pracovní místa je následující:</p> <ol style="list-style-type: none"> a) pracovník s úvazkem 0,5 na 36 měsíců = 270 tis. Kč, takových MAS očekává 5, b) pracovník s úvazkem 1,0 na 36 měsíců = 540 tis. Kč, takové MAS očekává 2. <p>V rámci ostatních možných aktivit (zejména profesní vzdělávání) MAS očekává podporu na 1 účastníka v předpokládané výši 33 750,- Kč, přičemž zde se počítá s 8 účastníky.</p> <p>Předpokládaný celkový počet účastníků tak je 15, přičemž předpokládané průměrné náklady na 1 účastníka činí 180 tis. Kč.</p>			
50105	Počet zaměstnavatelů, kteří podporují flexibilní formy práce		0	1
<i>Zdůvodnění hodnoty:</i>	<p>Vzhledem ke stanovené alokaci na toto opatření, absorpční kapacitě a definici indikátoru byla stanovena cílová hodnota tohoto indikátoru. S ohledem na situaci v území MAS předpokládá, že alespoň 1 zaměstnavatel bude podporovat flexibilní formy práce, když alespoň jednu z forem práce před zahájením projektu nevyužíval.</p>			
Indikátory výsledku				

Číslo	Název	Výchozí stav	Cílový stav
62700	Účastníci zaměstnaní po ukončení své účasti, včetně OSVČ (osoby)	0	8
<i>Zdůvodnění hodnoty:</i>	Vzhledem ke stanovené alokaci na toto opatření, absorpční kapacitě a definici indikátoru byla stanovena cílová hodnota tohoto indikátoru. Vzhledem k tomu, že MAS s ohledem na připravované záměry očekává celkový počet účastníků ve výši 15 a do tohoto indikátoru jsou započítáváni i účastníci, kteří získali zaměstnání i v průběhu projektu, MAS očekává, že více než polovina účastníků (alespoň 8) bude zaměstnána po ukončení své účasti.		
62800	Znevýhodnění účastníci, kteří po ukončení své účasti hledají zaměstnání, jsou v procesu vzdělávání/odborné přípravy, rozšiřují si kvalifikaci nebo jsou zaměstnaní, a to i OSVČ (osoby)	0	5
<i>Zdůvodnění hodnoty:</i>	Vzhledem ke stanovené alokaci na toto opatření, absorpční kapacitě a definici indikátoru byla stanovena cílová hodnota tohoto indikátoru. Podle charakteru předpokládaných projektů MAS očekává, že účastníci, kteří získají kvalifikaci po ukončení své účasti (indikátor 62600) a kteří zároveň nebudou patřit mezi účastníky zaměstnané po ukončení své účasti, včetně OSVČ (indikátor 62700), se zařadí mezi znevýhodněné účastníky, kteří po ukončení své účasti hledají zaměstnání, jsou v procesu vzdělávání/odborné přípravy, rozšiřují si kvalifikaci nebo jsou zaměstnaní, a to i OSVČ (indikátor 62800). Cílová hodnota indikátoru tak byla stanovena na 5 účastníků.		
62900	Účastníci zaměstnaní 6 měsíců po ukončení své účasti, včetně OSVČ (osoby)	0	5
<i>Zdůvodnění hodnoty:</i>	Vzhledem ke stanovené alokaci na toto opatření, absorpční kapacitě a definici indikátoru byla stanovena cílová hodnota tohoto indikátoru. MAS předpokládá, že prostřednictvím projektů dojde k vytvoření dlouhodobějších pracovních míst, která budou zachována i po ukončení projektů a to minimálně pro 5 účastníků (tzn. více než 50% z předpokládané cílové hodnoty indikátoru 62700).		
63100	Účastníci ve věku nad 54 let zaměstnaní 6 měsíců po ukončení své účasti, včetně OSVČ (osoby)	0	2
<i>Zdůvodnění hodnoty:</i>	Vzhledem ke stanovené alokaci na toto opatření, absorpční kapacitě a definici indikátoru byla stanovena cílová hodnota tohoto indikátoru. S ohledem na konzultaci s potenciálními žadateli MAS předpokládá, že alespoň 40% z účastníků zaměstnaných 6 měsíců po ukončení své účasti, vč. OSVČ, bude ve věku nad 54 let.		
63200	Znevýhodnění účastníci zaměstnaní 6 měsíců po ukončení své účasti včetně OSVČ (osoby)	0	3
<i>Zdůvodnění hodnoty:</i>	Vzhledem ke stanovené alokaci na toto opatření, absorpční kapacitě a definici indikátoru byla stanovena cílová hodnota tohoto indikátoru. Cílová hodnota indikátoru byla stanovena jako rozdíl mezi účastníky zaměstnanými 6 měsíců po ukončení své účasti, včetně OSVČ (indikátor 62900) a účastníky ve věku nad 54 let zaměstnaných 6 měsíců po ukončení své účasti, včetně OSVČ (indikátor 63100). Předpokladem (cílovou hodnotou) tedy jsou 3 účastníci.		
50130	Počet osob pracujících v rámci flexibilních forem práce	0	2
<i>Zdůvodnění hodnoty:</i>	Vzhledem ke stanovené alokaci na toto opatření, absorpční kapacitě a definici indikátoru byla stanovena cílová hodnota tohoto indikátoru. S ohledem na situaci v území MAS předpokládá, že alespoň 2 osoby budou pracovat v rámci flexibilních forem práce.		
62600	Účastníci, kteří získali kvalifikaci po ukončení své účasti (osoby)	0	8
<i>Zdůvodnění hodnoty:</i>	Vzhledem ke stanovené alokaci na toto opatření, absorpční kapacitě a definici indikátoru byla stanovena cílová hodnota tohoto indikátoru. MAS předpokládá, že všichni účastníci, kteří se zúčastní aktivit zaměřených na profesní vzdělávání, získají potvrzení o kvalifikaci. Cílová hodnota indikátoru tak činí 8 účastníků.		

Zdroj: vlastní zpracování

Pozn.: údaje uváděné v tabulce č. 37 k opatření programového rámce CLLD 2.2 Zaměstnanost mohou být ze strany ŘO upřesněny, konečná podoba bude uvedena ve výzvě MAS

Tabulka č. 38: Opatření CLLD 2.3 Sociální podnikání

<i>Číslo a název opatření CLLD:</i>	2.3 Sociální podnikání
<i>Specifický cíl strategie:</i>	3.2 Napomáhat vzniku nových pracovních míst a udržení výroby a služeb a zajišťovat profesní vzdělávání obyvatel pro jejich lepší pracovní uplatnění v regionu
<i>Opatření strategie:</i>	3.2.1 Podpora nových a udržení stávajících pracovních míst
<i>Aktivita strategie:</i>	C25 Podpora vzniku, vybavení a rozvoje sociálních podniků a uplatnění sociálních inovací
<i>A) Popis vazby opatření na SC 2.3.1</i>	Toto opatření, obdobně jako specifický cíl 2.3.1 OP Zaměstnanost,

OPZ:	přispěje ke snížení lokální nezaměstnanosti, lepšímu využití ekonomického potenciálu venkova a ke zlepšení situace osob vyloučených a ohrožených sociálním vyloučením žijících na venkově.
B) Popis cíle opatření:	Cílem opatření je podpora sociálního podnikání prostřednictvím aktivit, které by měly zlepšit informovanost a povědomí o principech sociálního podnikání a jeho přínosech, zlepšit spolupráci aktérů relevantních pro rozvoj sociální ekonomiky, přispět ke zvýšení kvality (udržitelnosti a sociálního dopadu) sociálních podniků a podpůrných institucí (vzdělávacích, poradenských a finančních) a celkově tak podpořit udržitelný rozvoj infrastruktury pro tyto podniky. Výsledkem by mělo být rozšíření resp. zvýšení počtu a rozvoj sociálních podniků (integračních a environmentálních) a jejich podpůrných institucí a zvýšení jejich kvality (sociálního dopadu a udržitelnosti). V rámci sociálních podniků budou podporovány aktivity směřující k posílení postavení osob sociálně vyloučených či ohrožených sociálním vyloučením na trhu práce. Cílem těchto aktivit je sociální integrace cílové skupiny (či zamezení jejího vyloučení ze společnosti) a usnadnění vstupu a udržení cílové skupiny na volném trhu práce.
C) Popis provázanosti navrhovaných opatření vč. provázanosti na ostatní programy ESI fondů:	<p><u>Provázanost navrhovaných opatření</u></p> <p>Opatření 2.3 Sociální podnikání je zaměřeno na podporu zaměstnanosti osob sociálně vyloučených či sociálním vyloučením ohrožených, k čemuž přispívá i opatření programového rámce 2.2 Zaměstnanost. Mimo to je zde patrná vazba na opatření programového rámce 1.3 Podpora infrastruktury pro sociální podnikání z programového rámce IROP. Předpokládá se, že tyto opatření z OP Zaměstnanost a IROP na sebe budou navazovat.</p> <p>Toto opatření programového rámce má vazbu na opatření strategie 3.2.1 Podpora nových a udržení stávajících pracovních míst, ze kterého vychází.</p> <p>Prostřednictvím vazby na fichi 3.4 Založení a rozvoj nezemědělských činností je zajištěna provázanost na programový rámec PRV, neboť v rámci sociálního podnikání může být podpořen i rozvoj nezemědělského podnikání.</p> <p><u>Provázanost na programy ESI fondů</u></p> <p>V oblasti podpory sociálních podniků budou <i>intervence IROP</i> směřovány zejména na aktivity rozšiřování a inovace zázemí sociálních podniků, na investiční aktivity podporující orientaci sociálních podniků na lokální potřeby a zdroje. V rámci koordinace intervencí v dané oblasti mezi OPZ a IROP bude zabezpečeno, aby nedocházelo k překryvům a duplicitám. V projektech financovaných v OPZ z ESF bude umožněna podpora rovněž nezbytného zařízení a vybavení pro fungování sociálního podniku včetně možnosti využití křížového financování tak, aby příjemci mohli zahrnout celé potřebné spektrum aktivit do jednoho projektu. Naproti tomu v IROP budou podporovány zejména projekty zaměřené dominantně na investiční aktivity, které svým rozsahem přesahují možnosti financování z ESF. Konkrétně se jedná o investiční prioritu 9d Provádění investic v rámci komunitně vedených strategií místního rozvoje a <i>specifický cíl 4.1 Posílení komunitně vedeného místního rozvoje za účelem zvýšení kvality života ve venkovských oblastech a aktivizace místního potenciálu</i>.</p>
D) Priorizace navrhovaných opatření:	Jedná se o typ A – opatření financované z alokované částky.
E) Časový harmonogram realizace opatření ve vazbě na finanční plán:	MAS předpokládá, že první výzva na toto opatření bude vyhlášena v březnu 2017, očekávaný konec realizace opatření je 30.6. 2023. MAS plánuje, že výzvy na toto opatření budou navazovat na výzvy, které budou vyhlášeny na opatření 1.3 Podpora infrastruktury pro sociální podnikání, které bude financováno z prostředků IROP.
F) Popis možných zaměření projektů:	Podporován bude vznik a rozvoj (rozšíření kapacity podniku) nových podnikatelských aktivit v oblasti sociálního podnikání – integrační sociální podnik, environmentální sociální podnik. Jedná se např. o vytvoření a zachování pracovních míst pro cílové skupiny, vzdělávání

	zaměstnanců z cílových skupin a vzdělávání ostatních zaměstnanců sociálního podniku, marketing sociálního podniku, provozování sociálního podnikání.
G) Podporované cílové skupiny:	<p>Podporované cílové skupiny pro <i>integrační sociální podnik</i>:</p> <ul style="list-style-type: none"> osoby sociálně vyloučené nebo ohrožené sociálním vyloučením, osoby dlouhodobě nezaměstnané (uchazeči o zaměstnání evidovaní na ÚP ČR déle než 1 rok), osoby opakovaně nezaměstnané (uchazeči o zaměstnání, jejichž doba evidence na ÚP ČR dosáhla v posledních 2 letech souborné délky 12 měsíců), osoby se zdravotním postižením (viz § 67 zákona č. 435/2004 Sb., o zaměstnanosti), osoby v nebo po výkonu trestu (osoby opouštějící výkon trestu odnětí svobody, a to do 12 měsíců po opuštění výkonu trestu), osoby opouštějící institucionální zařízení (zařízení pro výkon ústavní nebo ochranné výchovy, a to do 12 měsíců od opuštění zařízení). <p>Podporované cílové skupiny pro <i>environmentální sociální podnik</i>:</p> <ul style="list-style-type: none"> cílové skupiny budou upřesněny ve výzvě MAS. <p>Výčet podporovaných cílových skupin bude ve výzvě MAS upraven dle aktuálního znění výzvy ŘO.</p>
H) Typy příjemců podpory:	<p>Subjekty realizující projekty v rámci schválených strategií CLLD:</p> <ul style="list-style-type: none"> obchodní korporace (veřejná obchodní společnost, komanditní společnost, společnost s ručením omezeným, akciová společnost, evropská společnost, evropské hospodářské zájmové sdružení, družstva - družstvo, sociální družstvo, evropská družstevní společnost), OSVČ. <p>Výčet typů příjemců podpory bude ve výzvě MAS upraven dle aktuálního znění výzvy ŘO.</p>
I) Absorpční kapacita MAS:	<p>V rámci mapování absorpční kapacity při tvorbě SCLLD byli identifikováni následující potenciální žadatelé:</p> <ul style="list-style-type: none"> obchodní korporace 2x, OSVČ 3x,
J) Vliv opatření na naplňování horizontálních témat OPZ:	<p><u>Udržitelný rozvoj</u> Opatření je primárně zaměřeno na podporu nehmotných investic, a proto nemá přímý dopad na ochranu životního prostředí a změny klimatu. Nepřímý pozitivní dopad podporovaných projektů lze předpokládat v rámci zohledňování environmentálních aspektů výroby i spotřeby v rámci sociálních podniků (tzv. environmentální prospěch). Opatření má na toto horizontální téma neutrální vliv.</p> <p><u>Rovné příležitosti a nediskriminace</u> Zákaz diskriminace v souladu s českým i evropským právem a podpora rovných příležitostí budou respektovány a podporovány ve všech opatřeních financovaných z OPZ. Opatření se zaměřuje na podporu podnikatelských aktivit v oblasti sociálního podnikání, které podporuje zvýšení uplatnitelnosti osob ohrožených sociálním vyloučením nebo sociálně vyloučených na trhu práce. Opatření má na toto horizontální téma pozitivní vliv.</p> <p><u>Rovnost žen a mužů</u> V rámci OPZ je žádoucí, aby princip rovnosti žen a mužů byl respektován a podporován. Nesmí být podpořen žádný projekt, u kterého by byl identifikován negativní dopad na rovné příležitosti žen a mužů. Opatření má na toto horizontální téma neutrální vliv.</p>
K) Principy pro určení preferenčních kritérií:	<p>Preferovány budou projekty, které:</p> <ul style="list-style-type: none"> přispívají k naplňování stanovených cílů a indikátorů, zohledňují potenciální rizika a specifické potřeby cílových skupin,

	<ul style="list-style-type: none"> • jsou efektivní a hospodárné, • přispívají k naplňování horizontálních témat. 			
<i>Minimální hranice celkových způsobilých výdajů:</i>	bude upřesněno ŘO a výzvou			
<i>Maximální hranice celkových způsobilých výdajů:</i>	bude upřesněno ŘO a výzvou			
Analýza rizik				
<i>Identifikace rizika</i>	<i>Typ rizika</i>	<i>Míra závažnosti</i>	<i>Způsob eliminace</i>	<i>Vlastník rizika</i>
Alokovaná částka nebude dostatečná pro vytvoření sociálního podniku	finanční	12	Alokovat takovou částku, která vzešla z mapování absorpční kapacity	Místní akční skupina POHODA venkova, z.s.
Nezajištění podmínek pro udržitelnost projektů	organizační	9	Dbát na důkladnou kontrolu podpořených projektů jak před realizací, tak v průběhu realizace	Žadatelé
Nezájem potenciálních žadatelů o vytvoření sociálního podniku	organizační	4	Podpora potenciálních žadatelů ze strany MAS formou školení a předávání informací	Potenciální žadatelé
Nedostatek možných žadatelů v regionu	organizační	6	Aktivně vyhledávat potenciální žadatele	Žadatelé
Absence definice sociálního podniku dle zákona	právní	16	Dokončení a schválení zákona o sociálním podnikání	Zákonodárci
Vzhledem k nízké nezaměstnanosti je k dispozici málo osob vhodných k zaměstnání v sociálním podniku	věcné	9	Podporovat zaměstnávání osob z cílových skupin	Nezaměstnaní
Potenciálně vhodné osoby nemají zájem pracovat v sociálním podniku	věcné	6	Podporovat začleňování osob ze znevýhodněných skupin, následně motivovat tyto osoby k zaměstnávání	Nezaměstnaní
Špatná informovanost relevantních aktérů v problematice sociálního podnikání	věcné	12	Pořádat informační setkání, napomáhat k osvětové činnosti v regionu	Místní akční skupina POHODA venkova, z.s.
Indikátory výstupu				
<i>Číslo</i>	<i>Název</i>	<i>Výchozí stav</i>	<i>Cílový stav</i>	
10213	Počet sociálních podniků vzniklých díky podpoře (organizace)	0	2	
<i>Zdůvodnění hodnoty:</i>	Vzhledem ke stanovené alokaci na toto opatření, absorpční kapacitě a definici indikátoru byla stanovena cílová hodnota tohoto indikátoru. V současné době není na území podle dostupných zdrojů provozován žádný sociální podnik. MAS očekává, že vzhledem k situaci v území dojde ke vzniku alespoň 2 nových sociálních podniků.			
60000	Celkový počet účastníků (osoby)	0	6	
<i>Zdůvodnění hodnoty:</i>	Vzhledem ke stanovené alokaci na toto opatření, absorpční kapacitě a definici indikátoru byla stanovena cílová hodnota tohoto indikátoru. S ohledem na předpokládanou povahu předkládaných projektů a na místní podmínky byl proveden kvalifikovaný odhad na 1 účastníka, který je cca 550 tis. Kč.			
Indikátory výsledku				
<i>Číslo</i>	<i>Název</i>	<i>Výchozí stav</i>	<i>Cílový stav</i>	
10211	Počet sociálních podniků vzniklých díky podpoře, které fungují i po ukončení podpory	0	2	
<i>Zdůvodnění</i>	Vzhledem ke stanovené alokaci na toto opatření, absorpční kapacitě a definici indikátoru byla			

<i>hodnoty:</i>	stanovena cílová hodnota tohoto indikátoru. MAS předpokládá, že intervence budou vynaloženy smysluplně, neboť u 2 sociálních podniků MAS očekává, že rok po ukončení podpory budou pokračovat ve své činnosti ve srovnatelném rozsahu, jako na konci podpory.		
62700	Účastníci zaměstnaní po ukončení své účasti, včetně OSVČ (osoby)	0	6
<i>Zdůvodnění hodnoty:</i>	Vzhledem ke stanovené alokaci na toto opatření, absorpční kapacitě a definici indikátoru byla stanovena cílová hodnota tohoto indikátoru. MAS očekává, že vzhledem k povaze připravovaných projektů budou všichni účastníci v průběhu projektu zaměstnaní.		
62800	Znevýhodnění účastníci, kteří po ukončení své účasti hledají zaměstnání, jsou v procesu vzdělávání/odborné přípravy, rozšiřují si kvalifikaci nebo jsou zaměstnaní, a to i OSVČ (osoby)	0	3
<i>Zdůvodnění hodnoty:</i>	Vzhledem ke stanovené alokaci na toto opatření, absorpční kapacitě a definici indikátoru byla stanovena cílová hodnota tohoto indikátoru. MAS očekává, že alespoň polovina z celkového počtu účastníků bude z řad znevýhodněných, kteří budou zaměstnaní v sociálním podniku.		
63200	Znevýhodnění účastníci zaměstnaní 6 měsíců po ukončení své účasti včetně OSVČ (osoby)	0	2
<i>Zdůvodnění hodnoty:</i>	Vzhledem ke stanovené alokaci na toto opatření, absorpční kapacitě a definici indikátoru byla stanovena cílová hodnota tohoto indikátoru. MAS očekává, že díky poskytnuté podpoře bude v území nastartován rozvoj sociálního podnikání, jehož provoz bude pokračovat i po ukončení projektu. Proto MAS očekává, že alespoň 2 znevýhodnění účastníci budou zaměstnaní i 6 měsíců po ukončení své účasti v projektu.		

Zdroj: vlastní zpracování

Pozn.: údaje uváděné v tabulce č. 38 k opatření programového rámce CLLD 2.3 Sociální podnikání mohou být ze strany ŘO upřesněny, konečná podoba bude uvedena ve výzvě MAS

Tabulka č. 39: Opatření CLLD 2.4 Prorodinná opatření

<i>Číslo a název opatření CLLD:</i>	2.4 Prorodinná opatření
<i>Specifický cíl strategie:</i>	2.3 Zajistit základní a návazné zdravotní a sociální služby v obcích a regionu (vč. služeb péče o děti a o seniory)
<i>Opatření strategie:</i>	2.3.1 Zdravotní a sociální služby
<i>Aktivita strategie:</i>	B54 Podpora specifických zařízení a aktivit pro děti a seniory (vč. začlenění dětí ze společensky znevýhodněných rodin nebo práce seniorů)
<i>A) Popis vazby opatření na SC 2.3.1 OPZ:</i>	Toto opatření v souladu se specifickým cílem 2.3.1 OP Zaměstnanost přispěje ke snížení lokální nezaměstnanosti, ke zlepšení spolupráce všech místních aktérů při řešení problémů lokální zaměstnanosti a ke zlepšení situace osob vyloučených a ohrožených sociálním vyloučením žijících na venkově.
<i>B) Popis cíle opatření:</i>	Cílem opatření je zvýšit dostupnost služeb péče o děti v návaznosti na sladování pracovního, soukromého a rodinného života a zvýšení zaměstnanosti pečujících osob. Cíl opatření bude mj. naplněn prostřednictvím zlepšení nabídky cenově dostupných a kvalitních zařízení a služeb péče o děti.
<i>C) Popis provázanosti navrhovaných opatření vč. provázanosti na ostatní programy ESI fondů:</i>	<p><u>Provázanost navrhovaných opatření</u></p> <p>Toto opatření má návaznost na opatření programového rámce 2.2 Zaměstnanost, neboť se obě tyto opatření mj. zaměřují na podporu zaměstnanosti a sladování pracovního a rodinného života. Opatření má částečně vazbu i na opatření programového rámce 1.4 Infrastruktura pro oblast vzdělávání financované z programového rámce IROP.</p> <p>Toto opatření programového rámce má vazbu na opatření strategie 2.3.1 Zdravotní a sociální služby, ze kterého vychází.</p> <p>Provázanost existuje i na programový rámec PRV, konkrétně na fiche 3.2 Konkurenceschopnost zemědělských podniků, 3.3 Konkurenceschopnost v oblasti zpracování zemědělských produktů, 3.4 Založení a rozvoj nezemědělských činností a 3.6 Lesnické technologie a produkty, které podporují podnikání zemědělských a nezemědělských subjektů vč. podnikání v lesích. Aby bylo možné sladit pracovní a rodinný život, je nutné zajistit dostupné a kvalitní služby péče o děti</p> <p><u>Provázanost na programy ESI fondů</u></p> <p>Na toto opatření navazují aktivity v prioritní ose 3 OP VVV „Rovný přístup ke kvalitnímu předškolnímu, primárnímu a sekundárnímu</p>

	<p>vzdělávání“, kdy v oblasti předškolního vzdělávání a předškolní péče bude MŠMT prostřednictvím intervencí OP VVV podporovat rozvoj zejména zařízení pro předškolní vzdělávání a MPSV bude v dané IP podporovat péči o děti s cílem zvyšování zaměstnanosti žen. Konkrétně se jedná o investiční prioritu 3.1 Omezování a prevence předčasného ukončování školní docházky a podpora rovného přístupu ke kvalitním programům předškolního rozvoje, k primárnímu a sekundárnímu vzdělávání, možnostem formálního a neformálního vzdělávání, které umožňuje zpětné začlenění do procesu vzdělávání a odborné přípravy a specifický cíl 1 Zvýšení kvality předškolního vzdělávání včetně usnadnění přechodu dětí na ZŠ.</p> <p>Taktéž na toto opatření navazují aktivity v prioritní ose 4 IROP „Komunitně vedený místní rozvoj“, které jsou zaměřené mj. na rozšíření kapacit a infrastrukturu pro předškolní vzdělávání – na podporu zařízení péče o děti do 3 let, dětských skupin a mateřských škol. Konkrétně se jedná o investiční prioritu 9d Provádění investic v rámci komunitně vedených strategií místního rozvoje a specifický cíl 4.1 Posílení komunitně vedeného místního rozvoje za účelem zvýšení kvality života ve venkovských oblastech a aktivizace místního potenciálu.</p>
D) Priorizace navrhovaných opatření:	Jedná se o typ A – opatření financované z alokované částky.
E) Časový harmonogram realizace opatření ve vazbě na finanční plán:	MAS předpokládá, že první výzva na toto opatření bude vyhlášena v září 2016, očekávaný konec realizace opatření je 30.6. 2023.
F) Popis možných zaměření projektů:	V tomto opatření budou podporovány projekty, které povedou ke zvýšení dostupnosti služeb péče o děti v návaznosti na sladování pracovního, soukromého a rodinného života a zvýšení zaměstnanosti pečujících osob. Podporována budou např. zařízení, která doplní chybějící kapacitu stávajících institucionálních forem zařízení (typu školní družiny, kluby), s možností podpory příměstských táborů v době školních prázdnin.
G) Podporované cílové skupiny:	<ul style="list-style-type: none"> • Osoby pečující o malé děti, • rodiče samoživitelé, • osoby vracující se na trh práce po návratu z mateřské/rodičovské dovolené, • osoby pečující o jiné závislé osoby. <p>Výčet podporovaných cílových skupin bude ve výzvě MAS upraven dle aktuálního znění výzvy ŘO.</p>
H) Typy příjemců podpory:	<p>Subjekty realizující projekty v rámci schválených strategií CLLD:</p> <ul style="list-style-type: none"> • poskytovatelé sociálních služeb registrovaní dle zákona č. 108/2006 Sb., o sociálních službách, • nestátní neziskové organizace, • obce dle zákona č. 128/2000 Sb., o obcích, • organizace zřizované obcemi působící v sociální oblasti, • dobrovolné svazky obcí, • MAS, • vzdělávací a poradenské instituce, • školy a školská zařízení, • obchodní korporace (veřejná obchodní společnost, komanditní společnost, společnost s ručením omezeným, akciová společnost, evropská společnost, evropské hospodářské zájmové sdružení, družstva - družstvo, sociální družstvo, evropská družstevní společnost), • OSVČ. <p>Výčet typů příjemců podpory bude ve výzvě MAS upraven dle aktuálního znění výzvy ŘO. U některých typů příjemců (např. obchodní korporace, OSVČ) MAS v současné době nepředpokládá zájem o toto opatření a proto některé typy příjemců nejsou uvedeny ve finančním plánu.</p>
I) Absorpční kapacita MAS:	V rámci mapování absorpční kapacity při tvorbě SCLLD byli

	identifikováni následující potenciální žadatelé: <ul style="list-style-type: none"> • MAS 1x, • školy a školská zařízení 2x, • obce 2x. 			
<i>J)Vliv opatření na naplňování horizontálních témat OPZ:</i>	<p><u>Udržitelný rozvoj</u> Opatření je primárně zaměřeno na podporu nehmotných investic, a proto nemá přímý dopad na ochranu životního prostředí a změny klimatu. Opatření má na toto horizontální téma neutrální vliv.</p> <p><u>Rovné příležitosti a nediskriminace</u> Zákaz diskriminace v souladu s českým i evropským právem a podpora rovných příležitostí budou respektovány a podporovány ve všech opatřeních financovaných z OPZ. Opatření se zaměřuje na podporu žen ohrožených na trhu práce a rodičů s malými dětmi. Opatření má na toto horizontální téma pozitivní vliv.</p> <p><u>Rovnost žen a mužů</u> V rámci OPZ je žádoucí, aby princip rovnosti žen a mužů byl respektován a podporován. Nesmí být podpořen žádný projekt, u kterého by byl identifikován negativní dopad na rovné příležitosti žen a mužů, přičemž toto opatření je primárně zaměřeno na snížení rozdílů v postavení žen a mužů na trhu práce. Opatření má na toto horizontální téma pozitivní vliv.</p>			
<i>K)Principy pro určení preferenčních kritérií:</i>	Preferovány budou projekty, které: <ul style="list-style-type: none"> • přispívají k naplňování stanovených cílů a indikátorů, • zohledňují potenciální rizika a specifické potřeby cílových skupin, • jsou efektivní a hospodárné, • přispívají k naplňování horizontálních témat. 			
<i>Minimální hranice celkových způsobilých výdajů:</i>	bude upřesněno ŘO a výzvou			
<i>Maximální hranice celkových způsobilých výdajů:</i>	bude upřesněno ŘO a výzvou			
Analýza rizik				
<i>Identifikace rizika</i>	<i>Typ rizika</i>	<i>Míra závažnosti</i>	<i>Způsob eliminace</i>	<i>Vlastník rizika</i>
Vytvoření neadekvátně nízké alokace pro toto opatření	finanční	9	Důkladné zmapování absorpční kapacity a správné rozvržení alokované částky	Místní akční skupina POHODA venkova, z.s.
Vytvoření neadekvátně vysoké alokace na toto opatření	finanční	9	Důkladné zmapování absorpční kapacity a správné rozvržení alokované částky	Místní akční skupina POHODA venkova, z.s.
Nízký počet možných žadatelů v území	organizační	6	Vyhledávat potenciální žadatele v regionu, kteří by mohli mít zájem o aktivity v rámci prorodinných opatření	Potenciální žadatelé
I přes poměrně vysokou absorpční kapacitu nebude realizováno dostatečné množství opatření, která by reflektovala alokovanou částku	věcné	12	Důkladně provést finanční analýzu a vhodně alokovat částky na toto opatření	Místní akční skupina POHODA venkova, z.s.
Opatření nepřispěje ke snížení lokální nezaměstnanosti na venkově	věcné	6	Opatření je primárně zaměřeno na snížení nezaměstnanosti osob pečujících o děti či jiné závislé osoby, podporovat dostatečně využívání možnosti,	Cílové skupiny osob

		které toto opatření nabízí		
Indikátory výstupu				
Číslo	Název	Výchozí stav	Cílový stav	
60000	Celkový počet účastníků (osoby)	0	30	
<i>Zdůvodnění hodnoty:</i>	Vzhledem ke stanovené alokaci na toto opatření, absorpční kapacitě a definici indikátoru byla stanovena cílová hodnota tohoto indikátoru. S ohledem na předpokládanou povahu předkládaných projektů a na místní podmínky byl proveden kvalifikovaný odhad na 1 účastníka, který je cca 100 tis. Kč.			
50001	Kapacita podpořených zařízení péče o děti nebo vzdělávacích zařízení	0	40	
<i>Zdůvodnění hodnoty:</i>	Vzhledem ke stanovené alokaci na toto opatření, absorpční kapacitě a definici indikátoru byla stanovena cílová hodnota tohoto indikátoru. MAS předpokládá, že v tomto opatření budou podpořena zařízení péče o děti, která budou mít v souhrnu kapacitu ve výši 40 dětí. S ohledem na stanovenou alokaci na toto opatření vychází průměrná částka ve výši 80 tis. Kč na 1 uživatele (dítě).			
50100	Počet podpořených zařízení péče o děti předškolního věku	0	1	
<i>Zdůvodnění hodnoty:</i>	Vzhledem ke stanovené alokaci na toto opatření, absorpční kapacitě a definici indikátoru byla stanovena cílová hodnota tohoto indikátoru. MAS v tomto opatření v rámci projektů podporovaných ESF předpokládá podporu zařízení péče o děti, která bude zaměřena na děti předškolního věku i na žáky docházející do základní školy. S ohledem na povahu předpokládaných projektů tak MAS v rámci tohoto opatření očekává podporu pouze 1 zařízení, které bude výhradně zaměřeno na péči o děti předškolního věku.			
Indikátory výsledku				
Číslo	Název	Výchozí stav	Cílový stav	
62800	Znevýhodnění účastníci, kteří po ukončení své účasti hledají zaměstnání, jsou v procesu vzdělávání/odborné přípravy, rozšiřují si kvalifikaci nebo jsou zaměstnaní, a to i OSVČ (osoby)	0	5	
<i>Zdůvodnění hodnoty:</i>	Vzhledem ke stanovené alokaci na toto opatření, absorpční kapacitě a definici indikátoru byla stanovena cílová hodnota tohoto indikátoru. S přihlédnutím k povaze připravovaných záměrů lze očekávat, že alespoň 5 účastníků bude z řad znevýhodněných.			
50110	Počet osob využívajících zařízení péče o děti předškolního věku	0	8	
<i>Zdůvodnění hodnoty:</i>	Vzhledem ke stanovené alokaci na toto opatření, absorpční kapacitě a definici indikátoru byla stanovena cílová hodnota tohoto indikátoru. S ohledem na předpokládanou povahu předkládaných projektů a na místní podmínky MAS očekává, že alespoň 8 osobám (rodičům dětí předškolního věku) bude díky podpoře zařízení péče o děti umožněno jít do práce.			
50120	Počet osob využívajících zařízení péče o děti ve věku do 3 let	0	3	
<i>Zdůvodnění hodnoty:</i>	Vzhledem ke stanovené alokaci na toto opatření, absorpční kapacitě a definici indikátoru byla stanovena cílová hodnota tohoto indikátoru. S ohledem na předpokládanou povahu předkládaných projektů a na místní podmínky MAS očekává, že alespoň 3 osobám (rodičům dětí ve věku do 3 let) bude díky podpoře zařízení péče o děti umožněno jít do práce.			

Zdroj: vlastní zpracování

Pozn.: údaje uváděné v tabulce č. 39 k opatření programového rámce CLLD 2.4 Prorodinná opatření mohou být ze strany ŘO upřesněny, konečná podoba bude uvedena ve výzvě MAS

3.7.2.2 Klíčový projekt MAS

Klíčový projekt MAS **musí** svým zaměřením **odpovídat navrhovaným opatřením** a jeho rozpočet je zahrnut do finančního plánu a plánu plnění indikátorů. Na základě potřebnosti v území a podnětů získaných při komunitním projednávání místní akční skupina vytvořila koncept klíčového projektu, který je uveden v následující tabulce č. 40.

Tabulka č. 40: Klíčový projekt MAS

<i>Pracovní název:</i>	Zajištění služeb péče o děti na území MAS
<i>Předpokládaný termín předložení:</i>	Září 2016
<i>Předpokládaný termín zahájení realizace:</i>	1.7. 2017
<i>Předpokládaný termín ukončení realizace:</i>	30.6. 2020

<i>Plánovaná alokace:</i>	2,5 mil. Kč		
<i>Cílová skupina:</i>	Rodiče s malými dětmi		
<i>Realizované aktivity:</i>	<p>V rámci realizace projektu bude zajištěna služba péče o děti ve 2-3 lokalitách na území MAS s cílem zajistit tyto služby za účelem sladění pracovního rytmu rodičů s péčí o děti. V rámci projektu budou realizovány následující aktivity:</p> <ul style="list-style-type: none"> • zakládání a provozování zařízení s dobou provozu odpovídající potřebám rodičů (oproti současné nabídce družin též v časných ranních hodinách a až do pozdního odpoledne), • skupinová doprava do/ze školy zejména v odlehlých částech území, • zajištění doprovodu dětí na kroužky a zájmové aktivity, • příměstské tábory ve vytipovaných lokalitách v pracovních dnech v době školních prázdnin. 		
<i>Zdůvodnění projektu:</i>	<p>Hlavním důvodem pro realizaci klíčového projektu je zajištění péče o děti v době mimo školní vyučování v době, kdy jsou rodiče v zaměstnání. V území je pro pracující rodiče problémem zajistit péči o dítě, neboť rodiče často musí být v zaměstnání již v 6 hodin, ovšem školy většinou otevírají až později. Často se jedná o vícesměnný provoz, přičemž hlavním zaměstnavatelem v regionu je ŠKODA AUTO a.s. v rámci pobočného závodu v nedalekých Kvasinách. S ohledem na různorodost pracovních pozic rodičů je potřebné, aby služba péče o děti byla zajištěna jak v časných ranních hodinách (cca od 5 h.), tak v odpoledních hodinách (cca od 15:30 h. do 17:30 h.). Častým problémem je rovněž zajištění péče o děti v době školních prázdnin, neboť rodiče často nedostanou dovolenou, příp. nemají k dispozici babičky a dědy.</p>		
Indikátory výstupu			
<i>Číslo</i>	<i>Název</i>	<i>Výchozí stav</i>	<i>Cílový stav</i>
60000	Celkový počet účastníků	0	25
<i>Zdůvodnění hodnoty:</i>	Vzhledem k plánované alokaci na tento klíčový projekt a definici indikátoru byla stanovena cílová hodnota tohoto indikátoru. S ohledem na předpokládanou povahu předkládaných projektů a na místní podmínky byl proveden kvalifikovaný odhad na 1 účastníka, který je cca 100 tis. Kč.		
50001	Kapacita podpořených zařízení péče o děti nebo vzdělávacích zařízení	0	31
<i>Zdůvodnění hodnoty:</i>	Vzhledem ke stanovené alokaci na klíčový projekt, absorpční kapacitu a definici indikátoru byla stanovena cílová hodnota tohoto indikátoru. MAS předpokládá, že v klíčovém projektu budou podpořena zařízení péče o děti, která budou mít v souhrnu kapacitu ve výši 31 dětí. S ohledem na stanovenou alokaci na klíčový projekt vychází průměrná částka ve výši cca 80 tis. Kč na 1 uživatele (dítě).		
50100	Počet podpořených zařízení péče o děti předškolního věku	0	1
<i>Zdůvodnění hodnoty:</i>	Vzhledem ke stanovené alokaci na klíčový projekt, absorpční kapacitu a definici indikátoru byla stanovena cílová hodnota tohoto indikátoru. MAS v klíčovém projektu předpokládá podporu 1 zařízení péče o děti předškolního věku.		
Indikátory výsledku			
62800	Znevýhodnění účastníci, kteří po ukončení své účasti hledají zaměstnání, jsou v procesu vzdělávání/odborné přípravy, rozšiřují si kvalifikaci nebo jsou zaměstnaní, a to i OSVČ	0	5
<i>Zdůvodnění hodnoty:</i>	Vzhledem k plánované alokaci na tento klíčový projekt a definici indikátoru byla stanovena cílová hodnota tohoto indikátoru. S přihlédnutím k povaze připravovaného záměru lze očekávat, že alespoň 5 účastníků bude z řad znevýhodněných občanů.		
50110	Počet osob využívajících zařízení péče o děti předškolního věku	0	7
<i>Zdůvodnění hodnoty:</i>	Vzhledem ke stanovené alokaci na klíčový projekt, absorpční kapacitu a definici indikátoru byla stanovena cílová hodnota tohoto indikátoru. S ohledem na předpokládanou povahu klíčového projektu a na místní podmínky MAS očekává, že alespoň 7 osobám (rodičům dětí předškolního věku) bude díky podpoře zařízení péče o děti umožněno jít do práce.		
50120	Počet osob využívajících zařízení péče o děti ve věku do 3 let	0	1

<i>Zdůvodnění hodnoty:</i>	Vzhledem ke stanovené alokaci na klíčový projekt, absorpční kapacitu a definici indikátoru byla stanovena cílová hodnota tohoto indikátoru. S ohledem na předpokládanou povahu klíčového projektu a na místní podmínky MAS očekává, že alespoň 1 osobě (rodičům dětí ve věku do 3 let) bude díky podpoře zařízení péče dětí umožněno jít do práce.
----------------------------	--

Zdroj: vlastní zpracování

3.7.2.3 Principy pro určení preferenčních kritérií MAS pro výběr projektů v programovém rámci OP Zaměstnanost

Účelem preferenčních kritérií je **vybrat** k financování **kvalitní projekty**, které splňují stanovené cíle a jejichž výsledky povedou k naplňování SCLLD a socioekonomickým přínosům v rámci regionu. **Konkrétní preferenční kritéria** pro výběr projektů budou **uváděna až ve výzvě MAS**, kterou schvaluje ŘO. Tato část obsahuje **principy**, které **definují**, jak budou **zaměřena** preferenční kritéria ve výzvě MAS.

U **každého** preferenčního kritéria by měla být uvedena jeho **charakteristika a počet bodů**, kterých je možné dosáhnout v případě splnění daného kritéria. Zároveň musí být **jasně uvedeno**, na základě jakých dokumentů bude bodování provedeno. Preferenční kritéria musí být **srozumitelná** a musí zajistit **jednoznačnou interpretaci** obsahu kritéria, tj. toho, co má být hodnoceno, jakým způsobem a na základě čeho (zdroj informací). Nesmí přitom docházet k překryvům jednotlivých kritérií.

Otázkou je **využití** tzv. **subjektivních kritérií**, která mohou na jedné straně působit sporně, ale na druhé straně mohou přispět k výběru přínosnějšího projektu pro dané území. Svůj přínos může například přinést preferenční kritérium „společenský přínos projektu“, kdy hodnotitelé berou v potaz socioekonomický přínos projektu pro region (kolik osob bude projekt využívat, zda již podobná služba v regionu existuje, jaká bude frekvence využití výstupů projektu, jak bude dále s podpořenou investicí nakládáno, jak bude zajištěna její funkce a účel, jaké organizační, lidské, finanční a další zdroje budou zajištěny, aby byly výstupy dlouhodobě udrženy). Z toho vyplývá, že určité subjektivní kritérium by v hodnocení mohlo mít svoji váhu, ale na druhé straně je třeba stanovit, jakými otázkami bude kritérium hodnoceno, a toto hodnocení je nutné slovně popsat tak, aby byla vyloučena netransparentnost rozhodnutí hodnotitele k výběru projektu.

Počet preferenčních kritérií je vhodné z důvodu možného zvyšování náročnosti procesu hodnocení a výběru projektů **limitovat**. Široké spektrum preferenčních kritérií by mohlo přinést zmatky a nejednotnost při bodovém hodnocení projektů, čímž by mohla být narušena transparentnost tohoto náročného procesu.

Na základě předchozích zkušeností a s ohledem na uváděné příklady dobré praxe je možné zdůraznit několik **základních principů**, které by měly být **při tvorbě** preferenčních kritérií obecně dodrženy. Jedná se o níže uvedené principy:

- **Důsledně projednat** podobu preferenčních kritérií a do těchto jednání **zapojit vícero subjektů**. Preferenční kritéria pro výběr projektů vymezuje Programový výbor a jejich konečnou podobu schvaluje Valná hromada.
- Každé preferenční kritérium musí být **jednoznačně vymezeno** – musí být srozumitelné a zajišťovat jednoznačnou interpretaci obsahu, tj. toho, co má být hodnoceno, jakým způsobem a na základě čeho (zdroj informací). Zadatelům je třeba zveřejnit podklady pro hodnocení tak, aby byla zajištěna jeho jednoznačná **interpretace a transparentnost** při vyhodnocování.
- **Limitovat počet** preferenčních kritérií z důvodu zvýšení náročnosti procesu hodnocení a výběru projektů. S největší opatrností volit **subjektivní kritéria**, přičemž slovně zdůvodněno by mělo být každé z nich.
- Preferenční kritéria musí mít **vazbu na stanovené indikátory a cíle** uvedené v SCLLD a na **principy metody Leader**.
- Zvolit taková preferenční kritéria, která generují maximum **socioekonomických přínosů** a zároveň splňují kritéria **hospodárnosti, efektivnosti, účelnosti, potřeby, proveditelnosti** a návaznosti na vyšší strategické a koncepční dokumenty.
- Je nutné usilovat o **minimalizaci míry obecnosti kritéria** (např. prostřednictvím nastavením škál nebo vymezením postupu hodnocení) a **zabránit duplicitám a překrývání** kritérií, což znamená, že tentýž aspekt projektu by neměl být hodnocen dvakrát či vícekrát. Překrývání nastává tehdy, jestliže určité kritérium v sobě zahrnuje ještě jiné kritérium.

S ohledem na výše uvedené je možné uvést, jak budou preferenční kritéria v rámci SCLLD zaměřena. Tato kritéria by v sobě měla **odrážet** především **provázanost na stanovené indikátory a naplňování stanovených cílů** a zároveň by měla **respektovat principy metody Leader**.

3.7.2.4 Grafické znázornění struktury programového rámce OP Zaměstnanost vč. schematického znázornění vazeb na opatření mimo programový rámec OP Zaměstnanost

Následující obrázek č. 8 uvádí grafické znázornění struktury programového rámce OP Zaměstnanost včetně schematického znázornění vazeb na opatření mimo programový rámec uvedená ve strategii komunitně vedeného místního rozvoje.

Obrázek č. 8: Programový rámec OP Zaměstnanost vč. vazeb na opatření mimo programový rámec

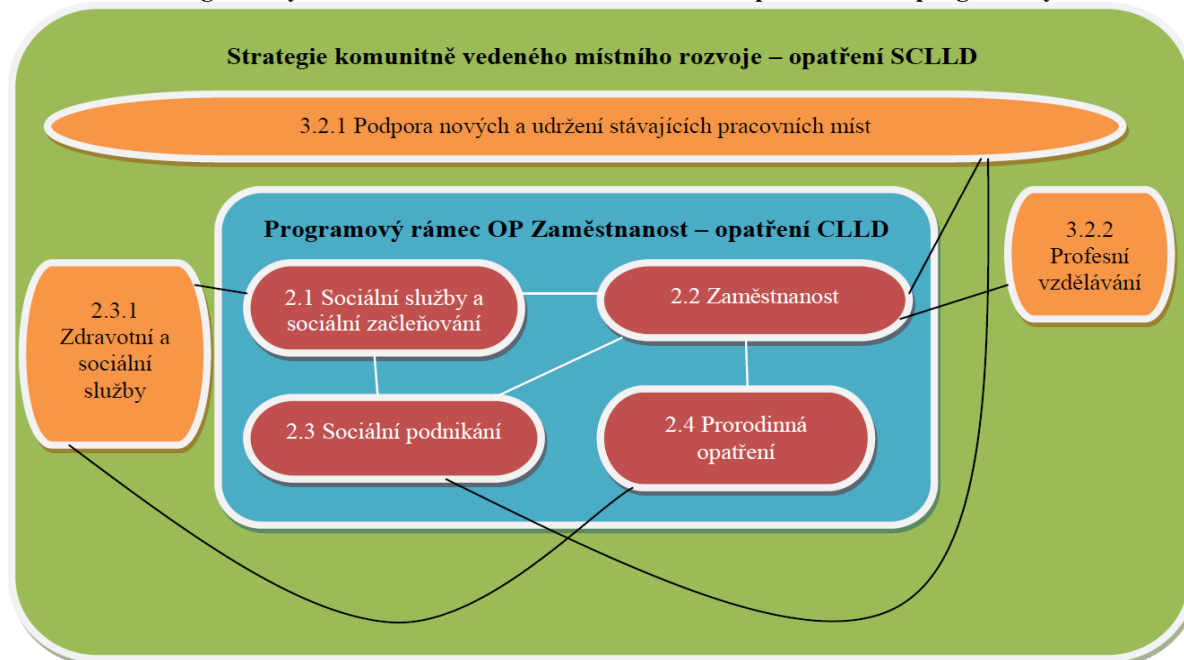

Zdroj: vlastní zpracování

Z obrázku je patrná vazba mezi opatřeními CLLD, která jsou obsažená v programovém rámci OP Zaměstnanost. Opatření CLLD 2.1 Sociální služby a sociální začleňování má vazbu na opatření CLLD 2.2 Zaměstnanost i na opatření CLLD 2.3 Sociální podnikání, neboť pouze v případě zajištění kvalitních a dostupných sociálních služeb v území bude možné zajistit **podporu pracovních míst a zaměstnanosti v regionu** s důrazem na osoby sociálně vyloučené či sociálním vyloučením ohrožené. Opatření CLLD 2.2 Zaměstnanost má dále úzkou vazbu na opatření CLLD 2.3 Sociální podnikání, neboť obě opatření zaměřují podporu na **oblast zaměstnanosti**. Důležitá je i vazba na opatření CLLD 2.4 Prorodinná opatření, neboť obě tato opatření směřují ke **sladování pracovního a rodinného života** v území.

3.7.3 Programový rámec Programu rozvoje venkova (PR PRV)

Integrovanému nástroji, kterým je Komunitně vedený místní rozvoj, je v Programu rozvoje venkova věnováno **opatření M19 Podpora pro místní rozvoj z iniciativy LEADER** (komunitně vedený místní rozvoj) v rámci článku 35 nařízení (EU) č. 1303/2013). Opatření se váže na **tematický cíl 9 Podpora sociálního začleňování a boj proti chudobě a diskriminaci**, jehož účelem je směřovat k vyváženému územnímu rozvoji venkovských oblastí. Opatření napomáhá k posílení rozvoje venkovských oblastí prostřednictvím aktivit místních obyvatel.

K naplňování priority 6 (Podpora sociálního začleňování, snižování chudoby a hospodářského rozvoje ve venkovských oblastech, prioritní oblast 6B Posílení místního rozvoje ve venkovských oblastech) **přispěje realizací operací místního rozvoje včetně integrovaných a víceodvětvových projektů se zahrnutím inovativních prvků, vycházejících z místních potřeb a potenciálu**. K tomuto se předpokládá vytváření sítí, partnerství a projektů spolupráce na národní a nadnárodní úrovni. K naplňování průřezových cílů inovací, životního prostředí a klimatických změn může opatření přispět prostřednictvím individuálních projektů, které se svým zaměřením budou těchto oblastí týkat. Nicméně **cíle konkrétních projektů jsou primárně závislé na konkrétní místní rozvojové strategii**.

Při realizaci strategie komunitně vedeného místního rozvoje (SCLLD) v rámci operace 19.2.1 Podpora provádění operací v rámci strategie komunitně vedeného místního rozvoje budou **podporovány aktivity a činnosti** (operace, projekty) připravené a realizované konečnými příjemci, **které naplňují cíle SCLLD**, jsou vybrané danou MAS a jsou zároveň financovatelné dle nařízení Evropského parlamentu a Rady (EU) č. 1305/2013.

Místní akční skupina má možnost koncipovat své **fiche** (opatření Programového rámce PRV) tak, aby co nejvíce **vyhovovaly potřebám území**. Jediným požadavkem je nutnost **respektovat podmínky stanovené evropskými předpisy**, zejména stanovené v příslušných člancích nařízení č. 1305/2013, tzn., že MAS podporované aktivity musí upravit dle cílů jednotlivých opatření/podopatření, **ne musí však respektovat podmínky nastavené v PRV nad rámec článků nařízení a nastaveného rozhraní s ostatními ESI fondy**. Například v rámci podopatření Podpora investic v zemědělských podnicích mohou být přes MAS podporovány i sklady obilovin a olejnin, zemědělské stroje či nezemědělské subjekty v podopatření Investice na založení a rozvoj nezemědělských činností.

Z EZFRV mohou být v rámci komunitně vedeného místního rozvoje hrazeny projekty, které se týkají následujících článků Nařízení PRV:

- **Předávání znalostí a informační akce** (čl. 14)
- **Investice do zemědělských podniků** (čl. 17, odst. 1., písm. a))
- **Zpracování a uvádění na trh zemědělských produktů** (čl. 17, odst. 1., písm. b))
- **Lesnická infrastruktura** (čl. 17, odst. 1., písm. c))
- **Zemědělská infrastruktura** (čl. 17, odst. 1., písm. c))
- **Pozemkové úpravy** (čl. 17, odst. 1., písm. c))
- **Podpora investic na založení nebo rozvoj nezemědělských činností** (čl. 19, odst. 1., písm. b))
- **Zavádění preventivních protipovodňových opatření v lesích** (čl. 24, odst. 1., písm. a))
- **Investice do ochrany melioračních a zpevňujících dřevin** (čl. 25)
- **Neproduktivní investice v lesích** (čl. 25)
- **Investice do lesnických technologií a zpracování lesnických produktů, jejich mobilizace a uvádění na trh** (čl. 26)
- **Sdílení zařízení a zdrojů** (čl. 35, odst. 2., písm. c))
- **Horizontální a vertikální spolupráce mezi účastníky krátkých dodavatelských řetězců a místních trhů** (čl. 35, odst. 2., písm. d))

V rámci operace 19.3.1 Příprava a provádění činností spolupráce místní akční skupiny budou v rámci **čl. 44 Činnosti spolupráce v rámci iniciativy LEADER** podporovány projekty spolupráce, které jsou zaměřeny na témata, která jsou řešena v SCLLD daných MAS.

V následující tabulce č. 41 je uveden přehled článků Nařízení PRV, které je možné realizovat v rámci CLLD a jejich vazba na aktivity identifikované v této strategii komunitně vedeného místního rozvoje.

Tabulka č. 41: Vazba článků Nařízení PRV na aktivity strategie

Článek Nařízení PRV	Aktivita strategie
Předávání znalostí a informační akce	D17 Odborné vzdělávání a získávání dovedností pracovníků v zemědělství a lesnictví, vzdělávání a výzkum pro podnikatele v zemědělství
Investice do zemědělských podniků	D11 Výstavba a rekonstrukce zemědělských objektů (např. skladů, hal, skladištních ploch atd.) a polních cest
	D12 Modernizace vybavení zemědělských podniků pro zlepšování výkonnosti a kvality a pro zvyšování přidané hodnoty produktů jejich zpracováním, inovacemi aj.
Zpracování a uvádění na trh zemědělských produktů	D12 Modernizace vybavení zemědělských podniků pro zlepšování výkonnosti a kvality a pro zvyšování přidané hodnoty produktů jejich zpracováním, inovacemi aj.
	D15 Směrování produkce zemědělských subjektů na místní trhy
	D16 Posílení vazeb zemědělství na zpracovatelský průmysl (zejména potravinářský)
Lesnická infrastruktura	D25 Budování a údržba lesních cest (vč. zajišťování průjezdnosti)
Zemědělská infrastruktura	D11 Výstavba a rekonstrukce zemědělských objektů (např. skladů, hal, skladištních ploch atd.) a polních cest
Pozemkové úpravy	D36 Realizace pozemkových úprav
Podpora investic na založení nebo rozvoj nezemědělských činností	B41 Přestavba a modernizace objektů pro kulturní a sportovní aktivity
	B31 Budování základní turistické infrastruktury (ubytovací a stravovací zařízení)
	C11 Podpora vzniku nových malých podniků a živností (přednostně v tradičních řemeslných, stavebních a zpracovatelských oborech, zemědělství a cestovním ruchu)
	C13 Rekonstrukce objektů a modernizace nezemědělských podniků
	C14 Podpora diverzifikace podnikatelských aktivit, vč. investic na založení nebo rozvoj nezemědělských činností zemědělských subjektů
Zavádění preventivních protipovodňových opatření v lesích	D22 Předcházení škodám v lesích a podpora obnovy lesů (v případech lesních požárů a přírodních katastrof)
	D34 Podpora protierozních opatření
Investice do ochrany melioračních a zpevňujících dřevin	D23 Investice do ochrany melioračních a zpevňujících dřevin, přeměna porostů náhradních dřevin a neproduktivní investice v lesích
Neproduktivní investice v lesích	D23 Investice do ochrany melioračních a zpevňujících dřevin, přeměna porostů náhradních dřevin a neproduktivní investice v lesích
Investice do lesnických technologií a zpracování lesnických produktů, jejich mobilizace a uvádění na trh	D24 Investice do lesnických technologií a zpracování lesnických produktů a jejich uvádění na trh
Sdílení zařízení a zdrojů	E22 Spolupráce subjektů ze zemědělství, lesnictví a potravinářství
Horizontální a vertikální spolupráce mezi účastníky krátkých dodavatelských řetězců a místních trhů	C26 Propagace produktů a služeb místních podniků a podpora regionální značky původu a kvality „Orlické hory - originální produkt“
	E21 Podpora mezisektorové spolupráce obcí, podniků a NNO vč. koordinace jejich projektů (s libovolnou

	tématikou) a lepší spolupráce zemědělců s obcemi a místními podnikateli
Činnosti spolupráce v rámci iniciativy LEADER	E33 Spolupráce s blízkými MAS především v oblasti cestovního ruchu (Splav, příp. Stolové hory, Mezi Úpou a Metují aj.) a značení regionálních výrobků (Splav, Orlicko, Nad Orlicí)
	E34 Tvorba a realizace projektů spolupráce s vybranými MAS

Zdroj: Program rozvoje venkova, vlastní zpracování

Vzhledem k tomu, že v rámci integrované strategie byla **identifikována široká škála aktivit** (viz. tabulka č. 41), které lze podpořit prostřednictvím intervencí z Programu rozvoje venkova, byla i s ohledem na předběžnou alokaci určenou pro programový rámec PRV místními aktéry provedena **selekce jednotlivých aktivit**. Výběr aktivit pro tento programový rámec probíhal **prostřednictvím metody ABC** a na základě výsledků byly stanoveny následující priority pro programový rámec PRV, které jsou uvedeny v tabulce č. 42, ve které je uvedena vazba aktivit identifikovaných ve strategické části SCLLD na vybrané články Nařízení PRV. S odkazem na výše uvedené by nebylo efektivní, aby MAS prostřednictvím komunitně vedeného místního rozvoje realizovala veškeré možné články Nařízení PRV.

Tabulka č. 42: Aktivity podporované v programovém rámci PRV po provedené prioritizaci

Aktivita strategie	Článek Nařízení PRV
C11 Podpora vzniku nových malých podniků a živností (přednostně v tradičních řemeslných, stavebních a zpracovatelských oborech, zemědělství a cestovním ruchu)	Podpora investic na založení nebo rozvoj nezemědělských činností
C13 Rekonstrukce objektů a modernizace nezemědělských podniků	Podpora investic na založení nebo rozvoj nezemědělských činností
C14 Podpora diverzifikace podnikatelských aktivit, vč. investic na založení nebo rozvoj nezemědělských činností zemědělských subjektů	Podpora investic na založení nebo rozvoj nezemědělských činností
D11 Výstavba a rekonstrukce zemědělských objektů (např. skladů, hal, skladištních ploch atd.) a polních cest	Investice do zemědělských podniků
D11 Výstavba a rekonstrukce zemědělských objektů (např. skladů, hal, skladištních ploch atd.) a polních cest	Zemědělská infrastruktura
D12 Modernizace vybavení zemědělských podniků pro zlepšování výkonnosti a kvality a pro zvyšování přidané hodnoty produktů jejich zpracováním, inovacemi aj.	Investice do zemědělských podniků Zpracování a uvádění na trh zemědělských produktů
D15 Směřování produkce zemědělských subjektů na místní trhy	Zpracování a uvádění na trh zemědělských produktů
D16 Posílení vazeb zemědělství na zpracovatelský průmysl (zejména potravinářský)	Zpracování a uvádění na trh zemědělských produktů
D17 Odborné vzdělávání a získávání dovedností pracovníků v zemědělství a lesnictví, vzdělávání a výzkum pro podnikatele v zemědělství	Předávání znalostí a informační akce
D23 Investice do ochrany melioračních a zpevňujících dřevin, přeměna porostů náhradních dřevin a neproduktivní investice v lesích	Neproduktivní investice v lesích
D24 Investice do lesnických technologií a zpracování lesnických produktů a jejich uvádění na trh	Investice do lesnických technologií a zpracování lesnických produktů, jejich mobilizace a uvádění na trh
E33 Spolupráce s blízkými MAS především v oblasti cestovního ruchu (Splav, příp. Stolové hory, Mezi Úpou a Metují aj.) a značení regionálních výrobků (Splav, Orlicko, Nad Orlicí)	Činnosti spolupráce v rámci iniciativy LEADER
E34 Tvorba a realizace projektů spolupráce s vybranými MAS	Činnosti spolupráce v rámci iniciativy LEADER

Zdroj: místní šetření provedené metodou ABC, vlastní zpracování

3.7.3.1 Definice Fichí CLLD pro naplnění stanovených cílů

Aby mohly být využity finanční prostředky z Programu rozvoje venkova, je nutné definovat konkrétní Fiche CLLD pro tento programový rámec PRV. Fiche jsou uvedeny dále a obsahují strukturu uvedenou v Metodice pro tvorbu Fichí místními akčními skupinami do Programového rámce Programu rozvoje venkova, který je součástí Strategie komunitně vedeného místního rozvoje. Údaje uvedené v rámci definovaných fichí vychází z aktuálně dostupných údajů a jejich interpretace může být upřesněna řídicím orgánem, příp. i výzvou.

Konkrétně byly v programovém rámci PRV definovány následující Fiche, na které byla dle předběžné alokace stanovena **celková částka ve výši 19 258 820,- Kč** (pro operaci 19.2.1) a **918 870,- Kč** (pro operaci 19.3.1), která byla místní akční skupinou rozdělena následovně:

- 3.1 Vzdělávací a informační akce – alokace ve výši 158,82 tis. Kč,
- 3.2 Konkurenceschopnost zemědělských podniků – alokace ve výši 5 mil. Kč,
- 3.3 Konkurenceschopnost v oblasti zpracování zemědělských produktů – alokace ve výši 0,8 mil. Kč,
- 3.4 Založení a rozvoj nezemědělských činností – alokace ve výši 5 mil. Kč,
- 3.5 Společenský potenciál lesů – alokace ve výši 2,8 mil. Kč,
- 3.6 Lesnické technologie a produkty – alokace ve výši 3 mil. Kč,
- 3.7 Polní cesty – alokace ve výši 2,5 mil. Kč,
- 3.8 Projekty spolupráce (operace 19.3.1 Příprava a provádění činností spolupráce místní akční skupiny) – alokace ve výši 918,87 tis. Kč.

Celková alokace vč. dílčích alokací na jednotlivé fiche může být na základě rozhodnutí ŘO či jiných skutečností změněna. Částky jsou zde uváděny pro lepší přehlednost a představu o jednotlivých podporovaných aktivitách, jedná se tedy o orientační údaje.

Tabulka č. 43: Fiche 3.1 Vzdělávací a informační akce

Identifikace Fiche	
<i>Název Fiche:</i>	Vzdělávací a informační akce
<i>Vazba na článek Nařízení PRV:</i>	Článek 14 Předávání znalostí a informační akce
Vymezení Fiche	
<i>Stručný popis Fiche:</i>	<p>Podpora zahrnuje činnosti v oblasti odborného vzdělávání a získávání dovedností a informační akce. Podpora je určena pro osoby pracující v odvětvích zemědělství, potravinářství a lesnictví, uživatele půdy a jiné hospodářské subjekty, jež jsou malými nebo středními podniky působícími ve venkovských oblastech.</p> <p>Tato fiche v souladu s cíli strategie CLLD pomáhá zlepšovat odbornou úroveň znalostí podnikatelských subjektů s cílem posílit konkurenceschopnost podnikatelských aktivit na venkově.</p> <p>Podpora v rámci PRV přispívá k naplňování <i>Priority 1 Podpora předávání poznatků a inovací v zemědělství, lesnictví a ve venkovských oblastech, zejména prioritní oblasti 1A Podpora inovací, spolupráce a rozvoje znalostní základny ve venkovských oblastech</i> a prioritní oblasti <i>1C Podpora celoživotního vzdělávání a odborné přípravy v odvětvích zemědělství a lesnictví.</i></p>
<i>Vazba na cíle SCLLD:</i>	<p>Strategický cíl 4 Zvyšovat konkurenceschopnost zemědělských podniků v regionu a podporovat uplatnění moderních a k přírodě šetrných metod zemědělského a lesního hospodaření při snižování negativního působení na přírodu a krajinu</p> <p>Specifický cíl 4.1 Podpořit modernizaci zemědělských podniků včetně pořízení technologií na zpracování produkce a její prodej</p>
<i>Oblasti podpory:</i>	<p>V rámci této Fiche budou <i>podporovány činnosti v oblasti odborného vzdělávání a získávání dovedností</i>, které mohou zahrnovat vzdělávací kurzy a workshopy. Podpora se nevztahuje na vzdělávací kurzy a kurzy odborné přípravy, které tvoří součást běžných vzdělávacích programů nebo systémů středního a vyššího vzdělávání.</p> <p><i>Subjekty zajišťující předávání znalostí a informační služby musí mít k plnění tohoto úkolu příslušné kapacity v podobě kvalifikovaných zaměstnanců a pravidelné odborné přípravy.</i> Způsobitelnými výdaji mohou být náklady na organizaci a zajištění vzdělávacích akcí (do 15 účastníků) nebo informačních akcí (15 a více účastníků), včetně exkurzí pořádaných v</p>

	<p>souvislosti s projektem.</p> <p>Témata vzdělávacích a informačních akcí musí být zaměřena na aktivity podporované v rámci PRV, zejména na ty, které MAS hodlá podporovat v Programovém rámci PRV. Vzdělávací a informační akce tedy musí být zaměřeny na:</p> <ul style="list-style-type: none"> • investice do zemědělských podniků, • zpracování a uvádění na trh zemědělských produktů, • podporu investic na založení nebo rozvoj nezemědělských činností, • neproduktivní investice v lesích, • investice do lesnických technologií a zpracování lesnických produktů, jejich mobilizace a uvádění na trh.
<i>Definice příjemce dotace:</i>	Subjekt zajišťující odborné vzdělávání či jiné předávání znalostí a informační akce.
<i>Výše způsobilých výdajů:</i>	Min. 50 tis. Kč Max. 5 mil. Kč
<i>Preferenční kritéria:</i>	<p>Preferovány budou projekty, které:</p> <ul style="list-style-type: none"> • jsou zaměřené na uplatnění moderních a k přírodě šetrných metod zemědělského a lesního hospodaření, • budou zaměřeny na vzdělávání a realizovány pro větší počet účastníků, • jsou regionální, efektivní a hospodárné a zohledňují potenciální rizika, • mají návaznost na již realizované projekty a využívají aktivačních metod výuky, • zohledňují principy metody Leader a specifika stanovená MAS (velikost projektu, délka realizace, veřejné obhajoby, podpora z CLLD).

Indikátory výstupů

Číslo	Název	Výchozí stav	Hodnota pro mid-term (r. 2018)	Cílový stav
92301	Počet účastníků vzdělávání*	0	6	15

Indikátory výsledků

Číslo	Název	Výchozí stav	Hodnota pro mid-term (r. 2018)	Cílový stav
T3	Celkový počet vyškolených účastníků podle čl. 14 nařízení EU č. 1305/2013 (Vzdělávací akce)	0	3	10

Zdroj: vlastní zpracování

*týká se pouze vzdělávacích akcí (nikoliv informačních akcí)

Tabulka č. 44: Fiche 3.2 Konkurenceschopnost zemědělských podniků

Identifikace Fiche	
<i>Název Fiche:</i>	Konkurenceschopnost zemědělských podniků
<i>Vazba na článek Nařízení PRV:</i>	Článek 17, odstavec 1., písmeno a) Investice do zemědělských podniků
Vymezení Fiche	
<i>Stručný popis Fiche</i>	<p>Podpora je zaměřena na zvýšení celkové výkonnosti a udržitelnosti zemědělského podniku.</p> <p>V souladu se stanovenými cíli strategie CLLD fiche přispívá k modernizaci zemědělských podniků, což povede k posílení konkurenceschopnosti místních subjektů podnikajících v oblasti zemědělství.</p> <p>Podpora v rámci PRV přispívá k naplňování <i>Priority 2 Zvýšení životaschopnosti zemědělských podniků a konkurenceschopnosti všech druhů zemědělské činnosti ve všech regionech a podpora inovativních zemědělských technologií a udržitelného obhospodařování lesů</i>, zejména prioritní oblasti <i>2A Zlepšení hospodářské výkonnosti všech zemědělských podniků a usnadnění jejich restrukturalizace a modernizace</i>, zejména za účelem zvýšení míry účasti na trhu a orientace na trh, jakož i diverzifikace zemědělských činností.</p>

<i>Vazba na cíle SCLLD:</i>	Strategický cíl 4 Zvyšovat konkurenceschopnost zemědělských podniků v regionu a podporovat uplatnění moderních a k přírodě šetrných metod zemědělského a lesního hospodaření při snižování negativního působení na přírodu a krajinu
	Specifický cíl 4.1 Podpořit modernizaci zemědělských podniků včetně pořízení technologií na zpracování produkce a její prodej
<i>Oblasti podpory:</i>	Podpora zahrnuje <i>hmotné a nehmotné investice v živočišné a rostlinné výrobě</i> , je určena na investice do zemědělských staveb a technologií pro živočišnou a rostlinnou výrobu a pro školkařskou produkci. Podporovány budou též investice na <i>pořízení mobilních strojů</i> pro zemědělskou výrobu a investice do <i>pořízení peletovacích zařízení pro vlastní spotřebu</i> v zemědělském podniku. V rámci této Fiche <i>nelze podpořit investice</i> pro živočišnou výrobu <i>týkající se včel a rybolovu</i> . Investice pro rostlinnou výrobu se <i>nesmí týkat obnovy nosných konstrukcí vinic, oplocení vinic a oplocení sadů</i> . Podpora <i>nemůže být poskytnuta na pořízení kotlů na biomasu</i> .
<i>Definice příjemce dotace:</i>	Zemědělský podnikatel
<i>Výše způsobilých výdajů:</i>	Min. 50 tis. Kč
	Max. 5 mil. Kč
<i>Preferenční kritéria:</i>	Preferovány budou projekty, které: <ul style="list-style-type: none"> • podporují uplatnění moderních a k přírodě šetrných metod zemědělského hospodaření, • snižují negativní působení na přírodu a krajinu a posilují konkurenceschopnost žadatele, • vytvoří pracovní místa, • jsou efektivní a hospodárné a mají návaznost na již realizované projekty, • zohledňují specifika žadatele (historie, velikost, věk, druh zemědělství, zaměstnanci, k přírodě šetrné metody hospodaření atd.) a potenciální rizika, • zohledňují principy metody Leader a specifika stanovená MAS (velikost projektu, délka realizace, veřejné obhajoby, podpora z CLLD).

Indikátory výstupů

Číslo	Název	Výchozí stav	Hodnota pro mid-term (r. 2018)	Cílový stav
93701	Počet podpořených podniků/příjemců	0	3	10

Indikátory výsledků

Číslo	Název	Výchozí stav	Hodnota pro mid-term (r. 2018)	Cílový stav
94800	Pracovní místa vytvořená v rámci podpořených projektů (Leader)	0	0	1

Zdroj: vlastní zpracování

Tabulka č. 45: Fiche 3.3 Konkurenceschopnost v oblasti zpracování zemědělských produktů

Identifikace Fiche	
<i>Název Fiche:</i>	Konkurenceschopnost v oblasti zpracování zemědělských produktů
<i>Vazba na článek Nařízení PRV:</i>	Článek 17, odstavec 1., písmeno b) Zpracování a uvádění na trh zemědělských produktů
Vymezení Fiche	
<i>Stručný popis Fiche:</i>	Podpora je zaměřena na investice, které se týkají zpracování, uvádění na trh nebo vývoje zemědělských produktů uvedených v příloze I Smlouvy o fungování EU* nebo bavlny, s výjimkou produktů rybolovu, přičemž výstupem procesu produkce může být produkt, na nějž se uvedená příloha nevztahuje. V souladu se stanovenými cíli strategie CLLD fiche přispívá ke zvýšení konkurenceschopnosti místních subjektů podnikajících v oblasti zpracování zemědělských produktů, a to zejména pořízením technologií na zpracování produkce a její prodej.

	Podpora v rámci PRV přispívá k naplňování <i>Priority 3 Podpora organizace potravinového řetězce, včetně zpracování zemědělských produktů a jejich uvádění na trh, dobrých životních podmínek zvířat a řízení rizik v zemědělství</i> , zejména prioritní oblasti <i>3A Zlepšení konkurenceschopnosti prvovýrobců jejich lepším začleněním do zemědělsko-potravinářského řetězce prostřednictvím programů jakosti, přidáváním hodnoty zemědělským produktům a podporou místních trhů a krátkodobých řetězců, seskupení a organizací producentů a mezioborových organizací.</i>			
<i>Vazba na cíle SCLLD:</i>	Strategický cíl 4 Zvyšovat konkurenceschopnost zemědělských podniků v regionu a podporovat uplatnění moderních a k přírodě šetrných metod zemědělského a lesního hospodaření při snižování negativního působení na přírodu a krajinu			
	Specifický cíl 4.1 Podpořit modernizaci zemědělských podniků včetně pořízení technologií na zpracování produkce a její prodej			
<i>Oblasti podpory:</i>	Podpora zahrnuje <i>hmotné a nehmotné investice</i> , které se týkají <i>zpracování zemědělských produktů a jejich uvádění na trh</i> . Způsobitelné výdaje jsou <i>investice do výstavby a rekonstrukce budov</i> včetně nezbytných manipulačních ploch, <i>pořízení strojů, nástrojů a zařízení</i> pro zpracování zemědělských produktů, finální úpravu, balení, značení výrobků (včetně technologií souvisejících s dohledatelností produktů) a <i>investic souvisejících se skladováním</i> zpracovávané suroviny, výrobků a druhotných surovin vznikajících při zpracování. Způsobitelné jsou rovněž <i>investice vedoucí ke zvyšování a monitorování kvality</i> produktů, investice související s uváděním zemědělských a potravinářských produktů na trh (včetně investic do marketingu) a <i>investice do zařízení na čištění odpadních vod</i> ve zpracovatelském provozu. V rámci této Fiche <i>nelze podpořit investice týkající se zpracování produktů rybolovu a výroby medu</i> a dále v případě zpracování <i>vinných hroznů technologie, které obsahují:</i> <ul style="list-style-type: none"> • dřevěný sud nebo uzavřenou dřevěnou nádobu na výrobu vína o objemu nejméně 600 litrů, • speciální kvasnou nádobu s aktivním potápěním matolinového klobouku pro výrobu červených vín (tzv. vinifikátor), • cross-flow filtr na víno, ve kterém je víno přiváděno na membránu tangenciálně a určitý objem vína prochází membránou jako filtrát a zbývající pokračuje podél membrány s odfiltrovanými nečistotami. 			
<i>Definice příjemce dotace:</i>	Zemědělský podnikatel, výrobce potravin, výrobce krmiv nebo jiné subjekty aktivní ve zpracování, uvádění na trh a vývoji zemědělských produktů uvedených v příloze I Smlouvy o fungování EU jako vstupní produkt.			
<i>Výše způsobilých výdajů:</i>	Min. 50 tis. Kč			
	Max. 5 mil. Kč			
<i>Preferenční kritéria:</i>	Preferovány budou projekty, které: <ul style="list-style-type: none"> • podporují uplatnění moderních a k přírodě šetrných metod hospodaření, • snižují negativní působení na přírodu a krajinu a posilují konkurenceschopnost žadatele, • zvyšují efektivitu technologie a přispívají k zaměstnanosti v regionu, • jsou regionální, efektivní a hospodárné a mají návaznost na již realizované projekty, • zohledňují specifika žadatele (historie, velikost, věk, typ produktu, zaměstnanci, k přírodě šetrné metody hospodaření atd.) a potenciální rizika, • zohledňují principy metody Leader a specifika stanovená MAS (velikost projektu, délka realizace, veřejné obhajoby, podpora z CLLD). 			
Indikátory výstupů				
<i>Číslo</i>	<i>Název</i>	<i>Výchozí stav</i>	<i>Hodnota pro mid-term (r. 2018)</i>	<i>Cílový stav</i>
93701	Počet podpořených podniků/příjemců	0	1	2

Indikátory výsledků				
Číslo	Název	Výchozí stav	Hodnota pro mid-term (r. 2018)	Cílový stav
94800	Pracovní místa vytvořená v rámci podpořených projektů (Leader)	0	0	0

Zdroj: vlastní zpracování

* Smlouva o fungování včetně Přílohy I je zveřejněna na internetových stránkách <http://eur-lex.europa.eu/legal-content/CS/TXT/PDF/?uri=CELEX:12012E/TXT&from=CS>

Tabulka č. 46: Fiche 3.4 Založení a rozvoj nezemědělských činností

Identifikace Fiche				
Název Fiche:	Založení a rozvoj nezemědělských činností			
Vazba na článek Nařízení PRV:	Článek 19, odstavec 1., písmeno b) Podpora investic na založení nebo rozvoj nezemědělských činností			
Vymezení Fiche				
Stručný popis Fiche:	<p>Podpora v rámci této Fiche zahrnuje investice na založení a rozvoj nezemědělských činností.</p> <p>V souladu se stanovenými cíli strategie CLLD fiche přispívá k modernizaci, rozvoji či novému vzniku místních subjektů podnikajících v nezemědělských činnostech. Fiche přispívá ke zvýšení konkurenceschopnosti těchto subjektů ve venkovských oblastech.</p> <p>Podpora v rámci PRV přispívá k naplňování <i>Priority 6 Podpora sociálního začleňování, snižování chudoby a podpora hospodářského rozvoje ve venkovských oblastech</i>, zejména prioritní oblasti <i>6A Usnadnění diverzifikace, vytváření malých podniků a pracovních míst</i>.</p>			
Vazba na cíle SCLLD:	<p>Strategický cíl 3 Podporovat podnikání, rozvíjet ekonomický potenciál regionu a zvyšovat zaměstnanost a zaměstnatelnost obyvatel</p> <p>Specifický cíl 3.1 Zakládat, modernizovat a rozvíjet podniky místní ekonomiky</p>			
Oblasti podpory:	<p>Podporovány budou investice do vybraných nezemědělských činností dle Klasifikace ekonomických činností (CZ-NACE). Tyto ekonomické činnosti budou specifikovány v platných Pravidlech. Podporovány budou investice na založení a rozvoj nezemědělských činností.</p> <p>V případě uvádění produktů na trh jsou na trh uváděny produkty, které nejsou uvedeny v příloze I Smlouvy o fungování EU, případně v kombinaci s produkty uvedenými v příloze I Smlouvy o fungování EU (převažovat musí produkty neuvedené v příloze I Smlouvy o fungování EU). V případě zpracování produktů jsou výstupem procesu produkty, které nejsou uvedeny v příloze I Smlouvy o fungování EU.</p>			
Definice příjemce dotace:	Podnikatelské subjekty (FO a PO) - mikropodniky a malé podniky ve venkovských oblastech, jakož i zemědělci.			
Výše způsobilých výdajů:	<p>Min. 50 tis. Kč</p> <p>Max. 5 mil. Kč</p>			
Preferenční kritéria:	<p>Preferovány budou projekty, které:</p> <ul style="list-style-type: none"> • rozvíjí ekonomický potenciál regionu, • vytvoří pracovní místa, • jsou regionální, efektivní a hospodárné a mají návaznost na již realizované projekty, • zohledňují specifika žadatele (historie, velikost, věk, druh podnikání, zaměstnanci) a potenciální rizika, • zohledňují principy metody Leader a specifika stanovená MAS (velikost projektu, délka realizace, veřejné obhajoby, podpora z CLLD). 			
Indikátory výstupů				
Číslo	Název	Výchozí stav	Hodnota pro mid-term (r. 2018)	Cílový stav
93701	Počet podpořených podniků/příjemců	0	3	9
Indikátory výsledků				
Číslo	Název	Výchozí stav	Hodnota pro mid-term	Cílový stav

			(r. 2018)	
94800	Pracovní místa vytvořená v rámci podpořených projektů (Leader)	0	0	2

Zdroj: vlastní zpracování

*Klasifikace ekonomických činností je zveřejněna na internetových stránkách

https://www.czso.cz/csu/czso/klasifikace_ekonomickych_cinnosti_-cz_nace-

Tabulka č. 47: Fiche 3.5 Společenský potenciál lesů

Identifikace Fiche				
<i>Název Fiche:</i>		Společenský potenciál lesů		
<i>Vazba na článek Nařízení PRV:</i>		Článek 25 Neproduktivní investice v lesích		
Vymezení Fiche				
<i>Stručný popis Fiche:</i>		<p>Podpora v rámci této fiche zahrnuje investice ke zvyšování environmentálních a společenských funkcí lesa podporou činností využívajících společenského potenciálu lesů.</p> <p>Podpora v rámci PRV přispívá k naplňování <i>Priority 4 Podpora obnovy, zachování a zlepšení ekosystémů závislých na zemědělství a lesnictví</i>, zejména prioritní oblasti <i>4C Předcházení erozi půdy a lepší hospodaření s půdou</i>, podpora má vedlejší efekt na prioritní oblast <i>4A Obnova, zachování a posílení biologické rozmanitosti, včetně oblastí sítě Natura 2000, oblastí s přírodními či jinými zvláštními omezeními a zemědělství vysoké přírodní hodnoty, i stavu evropské krajiny</i>.</p>		
<i>Vazba na cíle SCLLD:</i>		<p>Strategický cíl 4 Zvyšovat konkurenceschopnost zemědělských podniků v regionu a podporovat uplatnění moderních a k přírodě šetrných metod zemědělského a lesního hospodaření při snižování negativního působení na přírodu a krajinu</p> <p>Specifický cíl 4.2 Pečovat o obnovu lesů, bránit lesním škodám a podpořit investice do lesní produkce</p>		
<i>Oblasti podpory:</i>		<p>Způsobitelné pro podporu v rámci této Fiche jsou projekty zaměřené na <i>posílení rekreační funkce lesa</i>, např. značení, výstavba a rekonstrukce stezek pro turisty (do šíře 2 m), značení významných přírodních prvků, výstavba herních a naučných prvků, fitness prvků. Podporovány budou též aktivity vedoucí k <i>usměrňování návštěvnosti území</i>, např. zřizování odpočinkových stanovišť, přístřešků, informačních tabulí, závor. Realizovat lze také <i>opatření k údržbě lesního prostředí</i>, např. zařízení k odkládání odpadků a <i>opatření k zajištění bezpečnosti návštěvníků lesa</i>, např. mostky, lávky, zábradlí, stupně.</p> <p>Projekty <i>musí být realizovány na PUPFL</i> s výjimkou zvláště chráněných území a oblastí Natura 2000. <i>Žadatel na PUPFL</i>, na které žádá o podporu, <i>hospodaří podle platného lesního hospodářského plánu</i>, nebo podle <i>převzaté platné lesní hospodářské osnovy</i>.</p>		
<i>Definice příjemce dotace:</i>		Soukromí a veřejní držitelé lesů a jiné soukromoprávní a veřejnoprávní subjekty a jejich sdružení.		
<i>Výše způsobilých výdajů:</i>		Min. 50 tis. Kč		
		Max. 5 mil. Kč		
<i>Preferenční kritéria:</i>		<p>Preferovány budou projekty, které:</p> <ul style="list-style-type: none"> • snižují negativní působení na přírodu a krajinu, • pozitivně ovlivňují ovzduší a klima, • jsou realizovány na větší ploše, • jsou efektivní a hospodárné, mají návaznost na již realizované projekty a zohledňují potenciální rizika, • jsou realizované v lesích s určitou převažující funkcí, • zohledňují principy metody Leader a specifika stanovená MAS (velikost projektu, délka realizace, veřejné obhajoby, podpora z CLLD). 		
Indikátory výstupů				
Číslo	Název	Výchozí stav	Hodnota pro mid-term (r. 2018)	Cílový stav
92702	Počet podpořených operací (akcí)	0	2	5

93001	Celková plocha (ha)	0	10	30
Indikátory výsledků				
Výsledkový indikátor pro tuto fichi není ze strany ŘO vyžadován.				

Zdroj: vlastní zpracování

Tabulka č. 48: Fiche 3.6 Lesnické technologie a produkty

Identifikace Fiche	
<i>Název Fiche:</i>	Lesnické technologie a produkty
<i>Vazba na článek Nařízení PRV:</i>	Článek 26 Investice do lesnických technologií a zpracování lesnických produktů, jejich mobilizace a uvádění na trh
Vymezení Fiche	
<i>Stručný popis Fiche:</i>	<p>Podpora je zaměřena na investice do lesnických technologií a do strojů a technologií vedoucích k efektivnímu zpracování dřeva.</p> <p>V souladu se stanovenými cíli strategie CLLD fiche přispívá k péči o obnovu lesů, zvýšení konkurenceschopnosti podnikatelů hospodařících v lesích a dřevozpracujících provozoven a podporuje uplatnění moderních a k přírodě šetrných metod lesního hospodaření.</p> <p>Podpora v rámci PRV přispívá k naplňování <i>Priority 2 Zvýšení životaschopnosti zemědělských podniků a konkurenceschopnosti všech druhů zemědělské činnosti ve všech regionech a podpora inovativních zemědělských technologií a udržitelného obhospodařování lesů</i>, zejména prioritní oblasti <i>2C Zlepšení ekonomické výkonnosti lesního hospodářství</i>.</p>
<i>Vazba na cíle SCLLD:</i>	<p>Strategický cíl 4 Zvyšovat konkurenceschopnost zemědělských podniků v regionu a podporovat uplatnění moderních a k přírodě šetrných metod zemědělského a lesního hospodaření při snižování negativního působení na přírodu a krajinu</p> <p>4.2 Pečovat o obnovu lesů, bránit lesním škodám a podpořit investice do lesní produkce</p>
<i>Oblasti podpory:</i>	<p>Podpora je prostřednictvím této Fiche poskytována na <i>pořízení strojů a technologií určených pro hospodaření na lesních pozemcích</i> jako např. stroje a technologie pro obnovu, výchovu a těžbu lesních porostů včetně přibližování, stroje ke zpracování potěžebních zbytků, stroje pro přípravu půdy před zalesněním, stroje, technologie a zařízení pro lesní školkařskou činnost. Podpora se může týkat též <i>výstavby či modernizace dřevozpracujících provozoven včetně technologického vybavení</i>.</p> <p>Investice související s používáním dřeva jako suroviny nebo zdroje energie jsou <i>omezeny na všechny pracovní operace před průmyslovým zpracováním</i>; za průmyslové zpracování se nepovažuje mechanické zpracování dřeva na různé polotovary (např. výroba řeziva a jeho základní opracování).</p> <p>Investice související se <i>zvysováním ekonomické hodnoty lesů</i> musejí být <i>odůvodněné ve vztahu k očekávanému zlepšení lesů</i> v jednom nebo více podnicích a mohou zahrnovat investice do strojů pro lesní těžební práce a postupů těžby, které jsou šetrné k půdě a zdrojům.</p> <p><i>Žadatel</i> na lesních pozemcích <i>hospodaří podle platného lesního hospodářského plánu</i>, nebo <i>podle převzaté platné lesní hospodářské osnovy</i> - nevztahuje se na dřevozpracující provozovny.</p>
<i>Definice příjemce dotace:</i>	Soukromí držitelé lesů, obce, svazky obcí a malé a střední podniky zaměřené na investice, které zvyšují lesnický potenciál nebo souvisejí se zpracováním, mobilizací lesnických produktů a jejich uváděním na trh.
<i>Výše způsobilých výdajů:</i>	<p>Min. 50 tis. Kč</p> <p>Max. 5 mil. Kč</p>
<i>Preferenční kritéria:</i>	<p>Preferovány budou projekty, které:</p> <ul style="list-style-type: none"> • podporují uplatnění moderních a k přírodě šetrných metod lesního hospodaření, • snižují negativní působení na přírodu a krajinu a posilují konkurenceschopnost žadatele, • přispívají k zaměstnanosti v regionu, • jsou efektivní, hospodárné a mají návaznost na již realizované projekty,

	<ul style="list-style-type: none"> • zohledňují specifika žadatele (historie, velikost, věk, druh podnikání, zaměstnanci, k přírodě šetrné metody hospodaření atd.) a potenciální rizika, • zohledňují principy metody Leader a specifika stanovená MAS (velikost projektu, délka realizace, veřejné obhajoby, podpora z CLLD). 			
Indikátory výstupů				
Číslo	Název	Výchozí stav	Hodnota pro mid-term (r. 2018)	Cílový stav
93701	Počet podpořených podniků/příjemců	0	2	6
Indikátory výsledků				
Číslo	Název	Výchozí stav	Hodnota pro mid-term (r. 2018)	Cílový stav
94800	Pracovní místa vytvořená v rámci podpořených projektů (Leader)	0	0	0

Zdroj: vlastní zpracování

Tabulka č. 49: Fiche 3.7 Polní cesty

Identifikace Fiche	
Název Fiche:	Polní cesty
Vazba na článek Nařízení PRV:	Článek 17, odstavec 1., písmeno c) Zemědělská infrastruktura
Vymezení Fiche	
Stručný popis Fiche:	<p>Podpora je zaměřena na investice, které se týkají infrastruktury související s rozvojem, modernizací nebo přizpůsobením se zemědělství, včetně přístupu k zemědělské půdě.</p> <p>Díky lepšímu přístupu k zemědělské půdě dojde k posílení konkurenceschopnosti zemědělských podnikatelů ve venkovských oblastech.</p> <p>Podpora v rámci PRV přispívá k naplňování <i>Priority 2 Zvýšení životaschopnosti zemědělských podniků a konkurenceschopnosti všech druhů zemědělské činnosti ve všech regionech a podpora inovativních zemědělských technologií a udržitelného obhospodařování lesů, zejména prioritní oblasti 2A Zlepšení hospodářské výkonnosti všech zemědělských podniků a usnadnění jejich restrukturalizace a modernizace, zejména za účelem zvýšení míry účasti na trhu a orientace na trh, jakož i diverzifikace zemědělských činností.</i></p>
Vazba na cíle SCLLD:	<p>Strategický cíl 4 Zvyšovat konkurenceschopnost zemědělských podniků v regionu a podporovat uplatnění moderních a k přírodě šetrných metod zemědělského a lesního hospodaření při snižování negativního působení na přírodu a krajinu</p> <p>Specifický cíl 4.1 Podpořit modernizaci zemědělských podniků včetně pořízení technologií na zpracování produkce a její prodej</p>
Oblasti podpory:	Podpora zahrnuje hmotné nebo nehmotné investice, které souvisejí s rekonstrukcí a budováním zemědělské infrastruktury vedoucí ke zlepšení kvality či zvýšení hustoty polních cest. Kromě rekonstrukce a výstavby polních cest bude podporována i obnova či nová výstavba souvisejících objektů a technického vybavení. Polní cesty musí být realizovány na území, kde byly dokončeny pozemkové úpravy, a mimo intravilán obce.
Definice příjemce dotace:	Obec nebo zemědělský podnikatel.
Výše způsobilých výdajů:	Min. 50 tis. Kč
	Max. 5 mil. Kč
Preferenční kritéria:	<p>Preferovány budou projekty, které:</p> <ul style="list-style-type: none"> • zlepšují přístup k zemědělské půdě a zvyšují konkurenceschopnost, • snižují negativní působení na přírodu a krajinu, • zohledňují specifika budované infrastruktury (typ cesty a její využití, protierozní funkce atd.) a potenciální rizika, • jsou efektivní a hospodárné a mají návaznost na již realizované projekty, • zohledňují principy metody Leader a specifika stanovená MAS

	(velikost projektu, délka realizace, veřejné obhajoby, podpora z CLLD).			
Indikátory výstupů				
Číslo	Název	Východí stav	Hodnota pro mid-term (r. 2018)	Cílový stav
93701	Počet podpořených podniků/příjemců	0	1	3
Indikátory výsledků				
Výsledkový indikátor pro tuto fichi není ze strany RO vyžadován.				

Zdroj: vlastní zpracování

Tabulka č. 50: Fiche 3.8 Projekty spolupráce

Identifikace Fiche	
<i>Název Fiche:</i>	Projekty spolupráce
<i>Vazba na článek Nařízení PRV:</i>	Článek 44 Činnosti spolupráce v rámci iniciativy LEADER
Vymezení Fiche	
<i>Stručný popis Fiche:</i>	Tato Fiche je zaměřena na projekty spolupráce, které <i>musí vykazovat hodnotu přidanou spoluprací</i> , tzn., že výstupy projektu by bez této spolupráce v takové podobě nevznikly. MAS může spolupracovat i s jinými partnerstvími, avšak způsobilé pro podporu budou pouze výdaje realizované MAS, jejíž SCLLD byla schválena z PRV.
<i>Vazba na cíle SCLLD:</i>	Strategický cíl 5 Zlepšovat výkon veřejné správy, rozvíjet spolupráci obcí a místních organizací v regionu i se subjekty mimo region 5.2 Podporovat, koordinovat a rozvíjet spolupráci subjektů uvnitř a mimo region
<i>Oblasti podpory:</i>	<p>V rámci této Fiche budou podporovány projekty spolupráce s následujícími tématy:</p> <ul style="list-style-type: none"> • podpora lokální ekonomiky, tradic a řemesel v rámci rozvoje regionální značky „ORLICKÉ HORY – originální produkt“ a propagace tradičních řemesel, • podpora výměny zkušeností a předávání poznatků. <p>Tato témata jsou v souladu se schválenou SCLLD.</p> <p>V rámci projektu lze realizovat měkké akce (propagační, informační, vzdělávací a volnočasové) a jako hmotné a nehmotné investice včetně stavebních úprav je možné realizovat pouze následující výdaje (budou-li pro projekt relevantní):</p> <ul style="list-style-type: none"> • investice týkající se zajištění odbytu místní produkce včetně zavedení značení místních výrobků a služeb, • investice související se vzdělávacími aktivitami, • investice do informačních a turistických center. <p>Výdaje do investic jsou způsobilé pouze za předpokladu, že jsou společně provozovány spolupracujícími subjekty.</p> <p>Za měkké akce lze považovat především pořádání konferencí, festivalů, workshopů, exkurzí, výstav, přenosů příkladů správné praxe, včetně produktů s tím spojených (publikace, brožury, letáky apod.). Investice mohou být realizovány pouze takové, které budou provozovat po celou dobu lhůty vázanosti projektu na účel samy MAS.</p> <p>Způsobilá pro podporu je i předběžná technická podpora projektů spolupráce, kdy MAS musí prokázat, že plánovala provedení konkrétního projektu. Na předběžnou technickou podporu projektů spolupráce může MAS využít maximálně 10 % z alokace přidělené MAS na realizaci projektů spolupráce.</p>
<i>Definice příjemce dotace:</i>	Příjemcem dotace může být pouze MAS, jejíž SCLLD byla schválena z PRV. Kromě jiných místních akčních skupin (tzn. MAS, jejíž SCLLD nebyla schválena z PRV či zahraniční MAS) může MAS spolupracovat se: <p>a) skupinou místních veřejných a soukromých partnerů na venkovském území, která provádí strategii místního rozvoje v rámci EU či mimo ni;</p> <p>b) skupinou místních veřejných a soukromých partnerů na jiném než venkovském území, která provádí strategii místního rozvoje v rámci EU.</p>

<i>Výše způsobilých výdajů:</i>	Min. 50 tis. Kč			
	Max. 5 mil. Kč			
<i>Preferenční kritéria:</i>	Preferenční kritéria pro operaci 19.3.1 MAS nemusí uvádět, tato kritéria jsou stanovena centrálně z MZE.			
Indikátory výstupů				
<i>Číslo</i>	<i>Název</i>	<i>Měrná jednotka</i>	<i>Výchozí stav</i>	<i>Cílový stav</i>
92501	Celkové veřejné výdaje	EUR	0	33 972
Indikátory výsledků				
Výsledkový indikátor pro tuto fichi není ze strany ŘO vyžadován.				

Zdroj: vlastní zpracování

3.7.3.2 Principy pro určení preferenčních kritérií MAS pro výběr projektů v programovém rámci PRV

Účelem preferenčních kritérií je vybrat k financování kvalitní projekty, které splňují stanovené cíle a jejichž výsledky povedou k naplňování SCLLD a socioekonomickým přínosům v rámci regionu. Konkrétní preferenční kritéria pro výběr projektů budou uváděna až ve výzvě MAS, kterou schvaluje ŘO. Tato část obsahuje principy, které definují, jak budou zaměřena preferenční kritéria ve výzvě MAS.

U každého preferenčního kritéria by měla být uvedena jeho charakteristika a počet bodů, kterých je možné dosáhnout v případě splnění daného kritéria. Zároveň musí být jasně uvedeno, na základě jakých dokumentů bude bodování provedeno. Preferenční kritéria musí být srozumitelná a musí zajistit jednoznačnou interpretaci obsahu kritéria, tj. toho, co má být hodnoceno, jakým způsobem a na základě čeho (zdroj informací). Nesmí přitom docházet k překryvům jednotlivých kritérií.

Otázkou je využití tzv. subjektivních kritérií, která mohou na jedné straně působit sporně, ale na druhé straně mohou přispět k výběru přínosnějšího projektu pro dané území. Svůj přínos může například přinést preferenční kritérium „společenský přínos projektu“, kdy hodnotitelé berou v potaz socioekonomický přínos projektu pro region (kolik osob bude projekt využívat, zda již podobná služba v regionu existuje, jaká bude frekvence využití výstupů projektu, jak bude dále s podpořenou investicí nakládáno, jak bude zajištěna její funkce a účel, jaké organizační, lidské, finanční a další zdroje budou zajištěny, aby byly výstupy dlouhodobě udrženy). Z toho vyplývá, že určité subjektivní kritérium by v hodnocení mohlo mít svoji váhu, ale na druhé straně je třeba stanovit, jakými otázkami bude kritérium hodnoceno, a toto hodnocení je nutné slovně popsat tak, aby byla vyloučena netransparentnost rozhodnutí hodnotitele k výběru projektu.

Počet preferenčních kritérií je vhodné z důvodu možného zvyšování náročnosti procesu hodnocení a výběru projektů limitovat. Široké spektrum preferenčních kritérií by mohlo přinést zmatky a nejednotnost při bodovém hodnocení projektů, čímž by mohla být narušena transparentnost tohoto náročného procesu.

Na základě předchozích zkušeností a s ohledem na uváděné příklady dobré praxe je možné zdůraznit několik základních principů, které by měly být při tvorbě preferenčních kritérií obecně dodrženy. Jedná se o níže uvedené principy:

- **Důsledně projednat** podobu preferenčních kritérií a do těchto jednání zapojit vícero subjektů. Preferenční kritéria pro výběr projektů vymezuje Programový výbor a jejich konečnou podobu schvaluje Valná hromada.
- Každé preferenční kritérium musí být jednoznačně vymezeno – musí být srozumitelné a zajišťovat jednoznačnou interpretaci obsahu, tj. toho, co má být hodnoceno, jakým způsobem a na základě čeho (zdroj informací). Žadatelům je třeba zveřejnit podklady pro hodnocení tak, aby byla zajištěna jeho jednoznačná interpretace a transparentnost při vyhodnocování.
- **Limitovat počet** preferenčních kritérií z důvodu zvýšení náročnosti procesu hodnocení a výběru projektů. S největší opatrností volit subjektivní kritéria, přičemž slovně zdůvodněno by mělo být každé z nich.
- Preferenční kritéria musí mít vazbu na stanovené indikátory a cíle uvedené v SCLLD a na principy metody Leader.
- Zvolit taková preferenční kritéria, která generují maximum socioekonomických přínosů a zároveň splňují kritéria hospodárnosti, efektivnosti, účelnosti, potřeby, proveditelnosti a návaznosti na vyšší strategické a koncepční dokumenty.
- Je nutné usilovat o minimalizaci míry obecnosti kritéria (např. prostřednictvím nastavením škál nebo vymezením postupu hodnocení) a zabránit duplicitám a překrývání kritérií, což znamená, že tentýž aspekt projektu by neměl být hodnocen dvakrát či vícekrát. Překrývání nastává tehdy, jestliže určité kritérium v sobě zahrnuje ještě jiné kritérium.

S ohledem na výše uvedené je možné uvést, jak budou preferenční kritéria v rámci SCLLD zaměřena. Tato kritéria by v sobě měla **odrážet** především **provázanost na stanovené indikátory** a **naplňování stanovených cílů** a zároveň by měla **respektovat principy metody Leader**.

3.7.3.3 Grafické znázornění struktury programového rámce Programu rozvoje venkova vč. schematického znázornění vazeb na opatření mimo programový rámec Programu rozvoje venkova

Následující obrázek č. 9 uvádí grafické znázornění struktury programového rámce Programu rozvoje venkova včetně schematického znázornění vazeb na opatření mimo programový rámec uvedená ve strategii komunitně vedeného místního rozvoje.

Obrázek č. 9: Programový rámec Programu rozvoje venkova vč. vazeb na opatření mimo programový rámec

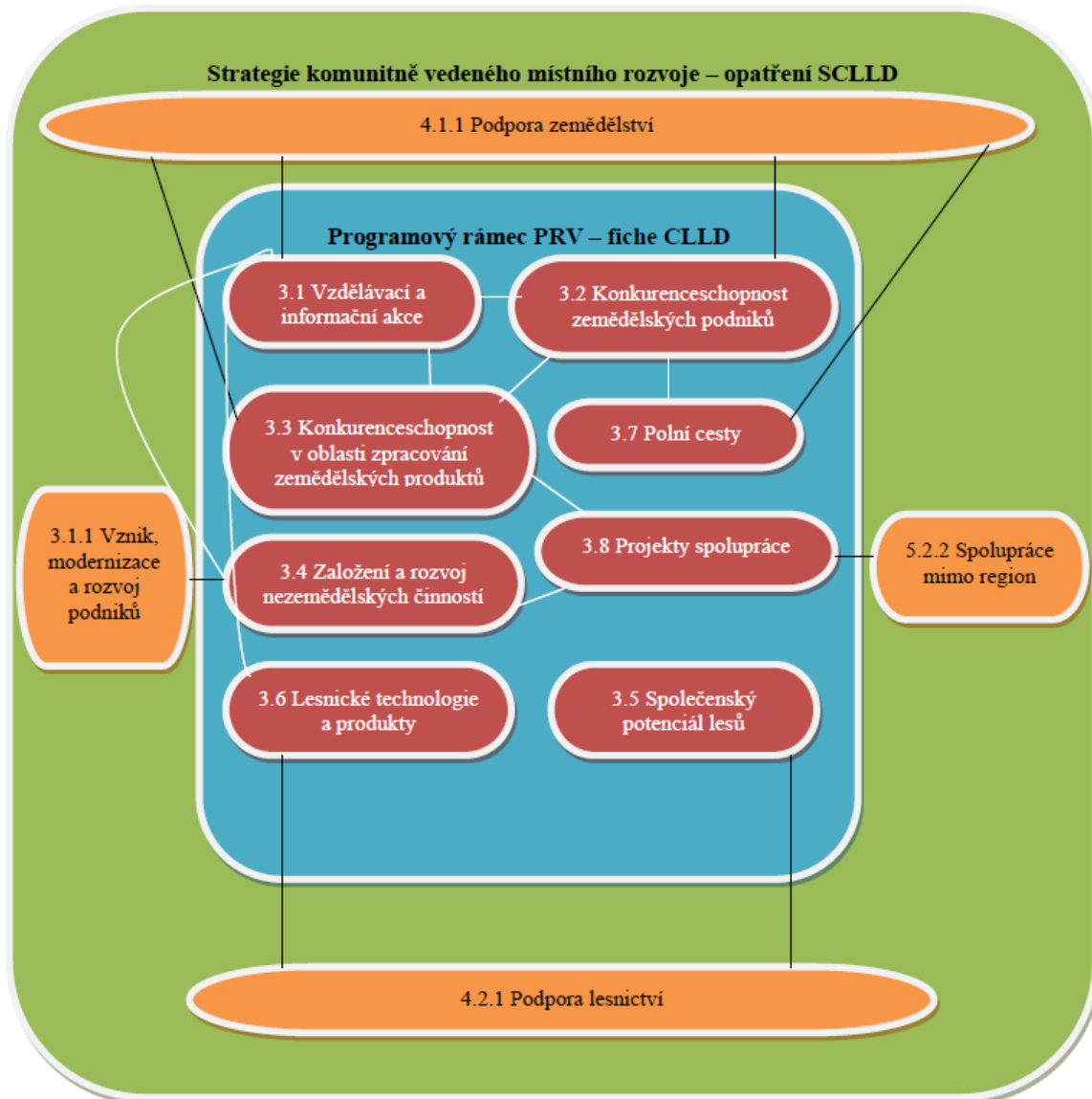

Zdroj: vlastní zpracování

V programovém rámci Programu rozvoje venkova má fiche 3.1 Vzdělávací a informační akce vazbu na fiche 3.2 Konkurenceschopnost zemědělských podniků, 3.3 Konkurenceschopnost v oblasti zpracování zemědělských produktů, 3.4 Založení a rozvoj nezemědělských činností a 3.6 Lesnické technologie a produkty, neboť **podpora** v rámci této fiche je **zaměřena na činnosti v oblasti odborného vzdělávání a získávání dovedností a informační akce** pro osoby pracující v odvětvích zemědělství, potravinářství a lesnictví, uživatele půdy a jiné hospodářské subjekty, jež jsou malými nebo středními podniky působícími ve venkovských oblastech. Fiche 3.2 je zaměřená na podporu zemědělského podnikání a má úzkou vazbu na fichi 3.3, která zahrnuje podporu **hmotných a nehmotných investic týkajících se zpracování zemědělských produktů a jejich uvádění na trh**.

Fiche 3.2 má návaznost i na fichi 3.7 Polní cesty, neboť vhodná infrastruktura může napomoci **zvýšit konkurenceschopnost místních zemědělských podniků**. Fiche 3.8 Projekty spolupráce v sobě zahrnuje podporu projektů spolupráce mezi místními akčními skupinami a má vazbu na fiche 3.3 a 3.4 Založení a rozvoj nezemědělských činností, neboť očekávaným **tématem projektů spolupráce** by mělo být **regionální značení** místních výrobků.

3.7.4 Integrovaný přístup napříč programovými rámci

Následující tabulka č. 51 znázorňuje **integrační vazbu mezi jednotlivými opatřeními či fichemi**, které jsou obsaženy v programových rámcích. V předchozím textu byl uveden a znázorněn popis vazeb mezi opatřeními, resp. fichemi konkrétních programových rámců. Důležitá je ale zároveň i vazba mezi jednotlivými programovými rámci navzájem, čemuž se věnuje tento oddíl.

Silná integrační vazba existuje mezi opatřením IROP 1.3 Podpora infrastruktury pro sociální podnikání, ze kterého budou pořízeny objekty, zařízení či vybavení a opatřením OP Zaměstnanost 2.3 Sociální podnikání, ze kterého bude financován provoz, resp. navazující aktivity. Vzhledem k tomu, že v rámci prioritizace nebude přes nástroj CLLD podporována infrastruktura pro sociální služby, není v této SCLLD identifikována silná integrační vazba aktivit z IROP a OP Zaměstnanost týkající se sociálních služeb a sociálního začleňování. MAS předpokládá, že tato infrastruktura bude pořízena v rámci individuálních projektů jednotlivých žadatelů přímo přes IROP.

Integrační vazbu má opatření IROP 1.1 Bezpečnější a ekologičtější doprava, které je zaměřeno na zlepšení bezpečnosti silničního provozu a podporu cyklodopravy s cílem zajistit dopravu do zaměstnání, škol a za službami. Proto má toto opatření integrační vazbu na další opatření, která jsou zaměřena na podporu podnikání a zaměstnanosti (opatření OP Zaměstnanost 2.2, 2.3), služeb (opatření OP Zaměstnanost 2.1, 2.4) či vzdělávání (fiche PRV 3.1). Infrastruktura pro cyklodopravu by dále měla mít návaznost na řešení dopravy v území, proto zde existuje integrační vazba na fichi PRV 3.7, v rámci které bude podporována zemědělská infrastruktura. Důležité je i propojení na neproduktivní investice v lesích podporované fichí 3.5.

Opatření IROP 1.3 Podpora infrastruktury pro sociální podnikání má integrační vazbu na opatření OP Zaměstnanost 2.2, neboť toto opatření je zaměřeno na podporu zaměstnanosti v regionu prostřednictvím různých forem.

Opatření IROP 1.4 Infrastruktura pro vzdělávání podporuje rozvoj tzv. klíčových kompetencí pro účely sladění nabídky a poptávky na regionálním trhu práce. Z tohoto důvodu má toto opatření integrační vazbu na opatření podporovaná prostřednictvím programového rámce OP Zaměstnanost (2.2, 2.3 a 2.4). Existuje zde i integrační vazba mezi fichí PRV 3.1, byť tematické zaměření není zcela shodné.

Opatření OP Zaměstnanost 2.2 Zaměstnanost má integrační vazbu na fiche PRV 3.2, 3.3, 3.4, 3.6 a 3.8, neboť v rámci tohoto opatření je financován provoz či návazné aktivity, zatímco prostřednictvím fichí jsou podporovány investice do infrastruktury určené pro podnikání, a to včetně pořízení strojů či vybavení.

Opatření OP Zaměstnanost 2.2 zároveň podporuje zvýšení odborné úrovně znalostí, dovedností a kompetencí pracovníků a soulad kvalifikační úrovně pracovní síly s požadavky trhu práce. Z tohoto důvodu zde existuje integrační vazba na fiche PRV 3.1, 3.2, 3.3, 3.4, 3.6 a 3.8, které se ve většině případů zaměřují na podporu podnikání a zvýšení konkurenceschopnosti jednotlivých podniků. Je důležité, aby jednotlivé podniky disponovaly personálem, který bude mít pro své pracovní uplatnění alespoň částečné odborné vzdělání.

Opatření OP Zaměstnanost 2.3 má vazbu na fichi PRV 3.4, neboť jejich prostřednictvím je podporován rozvoj podnikání v území. Opatření 2.4 Prorodinná opatření OP Zaměstnanost je zaměřeno na zajištění péče o děti v době, kdy jsou rodiče v zaměstnání a podporuje sladění rodinného a pracovního života rodičů. Z tohoto důvodu zde existuje vazba na fiche PRV 3.2, 3.3, 3.4 a 3.6, neboť aby bylo možné podnikat, je nutné zajistit služby pro svoji rodinu.

Tabulka č. 51: Znázornění integrovaného přístupu napříč programovými rámci

	Opatření CLLD IROP					Opatření CLLD OP Zaměstnanost				Fiche Programu rozvoje venkova							
	1.1	1.2	1.3	1.4	1.5	2.1	2.2	2.3	2.4	3.1	3.2	3.3	3.4	3.5	3.6	3.7	3.8
1.1 Bezpečnější a ekologičtější doprava		x	xx	xx	x	xx	xx	xx	xx	xx	x	x	x	xx	x	xx	x
1.2 Zajištění připravenosti složek IZS k řešení a řízení rizik a katastrof	x		x	x	x	x	x	x	x	x	x	x	x	x	x	x	x
1.3 Podpora infrastruktury pro sociální podnikání	xx	x		xx	x	x	xx	xxx	x	x	x	x	x	x	x	x	x
1.4 Infrastruktura pro oblast vzdělávání	xx	x	xx		x	x	xx	xx	xx	xx	x	x	x	x	x	x	x
1.5 Podpora kulturního a přírodního dědictví	x	x	x	x		x	x	x	x	x	x	x	x	x	x	x	x
2.1 Sociální služby a sociální začleňování	xx	x	x	x	x		xx	xx	x	x	x	x	x	x	x	x	x
2.2 Zaměstnanost	xx	x	xx	xx	x	xx		xx	xx	xx	xx	xx	xx	x	xx	x	xx
2.3 Sociální podnikání	xx	x	xxx	xx	x	xx	xx		xx	x	x	x	xx	x	x	x	x
2.4 Prorodinná opatření	xx	x	x	xx	x	x	xx	xx		x	xx	xx	xx	x	xx	x	x
3.1 Vzdělávací a informační akce	xx	x	x	xx	x	x	xx	x	x		xx	xx	xx	x	xx	x	x
3.2 Konkurenceschopnost zemědělských podniků	x	x	x	x	x	x	xx	x	xx	xx		xx	x	x	x	xx	x
3.3 Konkurenceschopnost v oblasti zpracování zemědělských produktů	x	x	x	x	x	x	xx	x	xx	xx	xx		x	x	x	x	xx
3.4 Založení a rozvoj nezemědělských činností	x	x	x	x	x	x	xx	xx	xx	xx	x	x		x	x	x	xx
3.5 Společenský potenciál lesů	xx	x	x	x	x	x	x	x	x	x	x	x	x		x	x	x
3.6 Lesnické technologie a produkty	x	x	x	x	x	x	xx	x	xx	xx	x	x	x	x		x	x
3.7 Polní cesty	xx	x	x	x	x	x	x	x	x	x	xx	x	x	x	x		x
3.8 Projekty spolupráce	x	x	x	x	x	x	xx	x	x	x	x	xx	xx	x	x	x	

Zdroj: vlastní zpracování

Vysvětlivky: xxx = silná integrační vazby, xx = integrační vazby, x = bez zásadního propojení

3.8 Vazba na horizontální témata

Horizontální témata byla definována Evropskou komisí a průřezově zasahují do všech oblastí socioekonomického rozvoje. Proto je nutné je chápat jako jeden z cílů integrované strategie a z tohoto důvodu byla při zpracování SCLLD horizontální témata zohledněna a respektována. Konkrétně se jedná o:

- problematiku podpory rovnosti mezi muži a ženami,
- nediskriminaci,
- udržitelný rozvoj.

Problematika rovných příležitostí a zákazů diskriminace jsou základními demokratickými zásadami v sociálním i profesionálním rozvoji. Princip rovných příležitostí znamená **potírání diskriminace** na základě pohlaví, rasy, etnického původu, náboženského vyznání, zdravotního postižení, věku či sexuální orientace. V souhrnu lze říci, že se téma rovných příležitostí vztahuje na osoby sociálně vyloučené či sociálním vyloučením ohrožené. **Rovné příležitosti lze zohlednit v každém projektu** (např. zaměstnávání pracovníků či zohlednění potřeb cílových skupin) a je nutné je zohledňovat zejména tam, kde hrozí nebezpečí, že by realizace projektu či aktivity s ním spojené mohly mít **negativní dopad na nějakou skupinu obyvatelstva**.

Podíváme-li se na tuto oblast konkrétněji, tak zjistíme, že horizontální principy pro **oblast nediskriminace a rovných příležitostí** budou v kladné míře ovlivněny např. projekty zaměřenými na **podporu sociálního podnikání** (aktivita C25 Podpora vzniku, vybavení a rozvoje sociálních podniků a uplatnění sociálních inovací), v rámci kterých bude podporováno začleňování znevýhodněných cílových skupin v rámci trhu práce. V rámci sociálního začleňování budou tyto principy naplňovány i prostřednictvím opatření 2.3.1 **Zdravotní a sociální služby** vč. zajištění služeb **péče o děti** s cílem zapojit či udržet rodiče s malými dětmi na trhu práce. V rámci opatření 2.2.1 **Vzdělávání** bude s ohledem na soulad nabídky a poptávky na regionálním trhu práce podporováno posilování klíčových kompetencí osob zapojených do vzdělávání vč. sociální inkluze.

Na oblast **rovných příležitostí mužů a žen** jsou zaměřena např. opatření 3.2.1 Podpora nových a udržení stávajících pracovních míst, opatření 3.2.2 Profesní vzdělávání či opatření 2.3.1 Zdravotní a sociální služby. Jedná se o opatření, která mohou být financována zejména z Operačního programu Zaměstnanost a která mají pozitivní dopad na tuto oblast.

Udržitelný rozvoj, který je odbornou veřejností chápán ve třech dimenzích – sociální, ekonomické a environmentální, je takový ekonomický růst, který **uvádí v soulad hospodářský a společenský pokrok** s plnohodnotným zachováním životního prostředí. SCLLD zohledňuje udržitelný rozvoj a podporu kvalitního životního prostředí.

Udržitelný rozvoj bude naplňován např. prostřednictvím realizace opatření 1.1.1 Dopravní infrastruktura, v rámci kterého budou podporovány **ekologicky šetrné formy dopravy**, nebo v rámci podpory **sociálního podnikání**, které v sobě zahrnuje princip environmentálního prospěchu.

V žádném případě **nebudou prostřednictvím CLLD podporovány projekty**, které vykazují **negativní vliv** na výše uvedená horizontální témata. **Projekty** podpořené prostřednictvím programového rámce financovaného **z OP Zaměstnanost** musí vykazovat **pozitivní vliv** na problematiku rovných příležitostí a zákazu diskriminace. Horizontální témata jsou zohledněna v rámci principů pro stanovení preferenčních kritérií.

V případě Programu rozvoje venkova byla posuzována specifická témata programu:

- klima,
- inovace,
- životní prostředí.

Problematice **změny klimatu**, jejímu zmírňování a přizpůsobování se této změně se věnují opatření zaměřená na zadržování vody v krajině, půdní erozi, efektivní využívání energie v zemědělství a při zpracování zemědělských produktů, řešení kalamičních situací v lesích, preventivní opatření v lesích a uchování a vázání uhlíku v zemědělských a lesních půdách. Znalosti zaměřené na ochranu klimatu budou šířeny v rámci odborného vzdělávání. Jedná se např. o opatření 4.3.1 Péče o krajinu, 4.1.1 Podpora zemědělství a 4.1.3 Podpora lesnictví.

V **rozvoji inovací** v zemědělství, potravinářství a lesnictví je **potenciál**, kterému ale brání špatný přenos znalostí či chybějící systematické sledování potřeb inovací a znalostí. Proto SCLLD obsahuje aktivity zaměřené na odborné vzdělávání a získávání dovedností pracovníků v zemědělství a lesnictví a vzdělávání a výzkum pro podnikatele v zemědělství (aktivita D17 Odborné vzdělávání a získávání dovedností pracovníků v zemědělství a

lesnictví, vzdělávání a výzkum pro podnikatele v zemědělství). Dále bude zohledněna podpora vývoje nových produktů, postupů a technologií v zemědělské prvovýrobě a při zpracování zemědělských produktů a jejich uvádění na trh (opatření 4.1.1 Podpora zemědělství) a možnosti více rozvíjet inovace přináší samotný princip partnerství v místních akčních skupinách.

Ochrana životního prostředí bude realizována skrze aktivity, které jsou na ochranu a zachování životního prostředí přímo zaměřeny a dále skrze intervence, které životní prostředí mohou ovlivňovat nepřímo. Většina aktivit **přímo zaměřených** na ochranu životního prostředí nebude podporována prostřednictvím programového rámce PRV, neboť tyto aktivity nelze do daného rámce zahrnout. Přímo se ochrany životního prostředí dotknou pouze oblasti zaměřené na hospodaření v lesích (zvyšování podílu melioračních a zpevňujících dřevin, preventivní ochrana porostů a obnova poškozených lesů po kalamitách, zlepšování odolnosti a ekologické hodnoty lesů – opatření 4.1.2 Podpora lesnictví). **Nepřímé příspěvky** k ochraně životního prostředí budou mít např. investice do lesnické infrastruktury (např. povedou-li k zachování nebo zvýšení retenční schopnosti území, omezení vzniku soustředěného odtoku a eroze i k zohlednění významu dosud nefragmentovaných celků). Z části mohou přispět některé projekty zaměřené na technologie a stavby v živočišné a rostlinné výrobě, jejichž výsledkem může být mj. snižování energetických výdajů, zvyšování efektivnosti výrobních zařízení a snižování vypouštění emisí (opatření 4.1.1 Podpora zemědělství). Důležité je zvyšování povědomí o postupech udržitelného hospodaření s přírodními zdroji a jejich aplikace v praxi, což bude realizováno prostřednictvím vzdělávání. Žádoucí je podpořit ty projekty, které (kromě svého primárního zaměření a účelu) budou mít kladné dopady na životní prostředí.

3.8.1 Vazba na horizontální témata v programových rámcích

V programových rámcích byla definována možná témata projektů jednotlivých opatření CLLD, resp. fichí pro Program rozvoje venkova. Na základě identifikace těchto možností danými ESI fondy uvádíme stručný přehled vazby horizontálních témat na jednotlivé programové rámce:

Programový rámec IROP

V programovém rámci IROP nebudou podporovány projekty, které by negativně ovlivňovaly jednotlivá horizontální témata. Žadatelé budou povinni při realizaci svých projektů zajistit přinejmenším neutrální vliv na horizontální principy. Na oblast udržitelného rozvoje je navázáno opatření CLLD 1.2 Zajištění připravenosti složek IZS k řešení a řízení rizik a katastrof, které je zaměřeno na podporu investic k řešení specifických rizik, zajištění odolnosti vůči katastrofám a vývoje systémů pro zvládání katastrof (podpora Integrovaného záchranného systému v ČR). K naplňování tohoto principu přispívá i opatření CLLD 1.1 Bezpečnější a ekologičtější doprava, které se zaměřuje na šetrné formy dopravy (cyklodopravu).

Oblast rovných příležitostí a zákazu diskriminace bude zohledněna v projektech podpořených v rámci opatření CLLD 1.3 Podpora infrastruktury pro sociální podnikání, které podporuje začlenění osob sociálně vyloučených nebo sociálním vyloučením ohrožených. V rámci opatření CLLD 1.4 Infrastruktura pro oblast vzdělávání bude brán zřetel na bezbariérovost pro zdravotně postižené a žáky se specifickými vzdělávacími potřebami. V opatření CLLD 1.5 Podpora kulturního a přírodního dědictví bude zohledněna bezbariérovost pro návštěvníky kulturních památek. Oblast rovnosti žen a mužů nebude přímo navázána na projekty podpořené v tomto programovém rámci.

Programový rámec OP Zaměstnanost

Vazba horizontálních témat na jednotlivá opatření je detailněji uvedena u jednotlivých opatření CLLD uvedených v tomto programovém rámci akčního plánu strategie. V rámci OP Zaměstnanost je v Obecných pravidlech jasně deklarováno, že žádný z podpořených projektů nesmí mít negativní vliv na rovné příležitosti žen a mužů a ani nesmí být svou povahou diskriminační. To se promítá do preferenčních kritérií, neboť i místní akční skupina má v rámci stanovených principů pro tvorbu preferenčních kritérií uvedený princip, který zohledňuje to, jak projekty přispívají k naplňování horizontálních témat. V rámci udržitelného rozvoje se očekávají projekty s neutrálním vlivem, přičemž je zřejmé, že nesmí být podpořen projekt s negativním vlivem.

Programový rámec PRV

V oblasti intervencí z programového rámce PRV budou jednotlivé fiche nediskriminační, tzn. budou zachovávat rovný přístup k mužům i ženám i zdravotně postiženým. K problematice změny klimatu budou mít vazbu projekty podpořené z fichí 3.2 Konkurenceschopnost zemědělských podniků, 3.3 Konkurenceschopnost v oblasti zpracování zemědělských produktů a 3.6 Lesnické technologie a produkty, neboť ty budou v souladu se strategickým cílem 4 strategie CLLD zaměřeny na podporu uplatnění moderních a k přírodě šetrných metod zemědělského a lesního hospodaření při snižování negativního působení na přírodu a krajinu. Znalosti zaměřené na ochranu klimatu budou šířeny v rámci fiche 3.1 Vzdělávání a informační akce.

Oblasti inovací se MAS věnuje prostřednictvím stanovených principů pro tvorbu preferenčních kritérií, neboť místní akční skupina bude zvýhodňovat inovativní projekty. V rámci fiche 3.3 Konkurenceschopnost v oblasti zpracování zemědělských produktů bude zohledněna podpora vývoje nových produktů, postupů a technologií v zemědělské prvovýrobě a při zpracování zemědělských produktů a jejich uvádění na trh, přičemž inovace budou podporovány ve všech zvolených fíchích.

V rámci fichí uvedených v programovém rámci PRV se životního prostředí budou dotýkat většinou nepřímé příspěvky. Jedná se např. o podporu k přírodě šetrných metod zemědělského a lesního hospodaření při snižování negativního působení na přírodu a krajinu prostřednictvím fichí 3.2 Konkurenceschopnost zemědělských podniků a 3.6 Lesnické technologie a produkty.

3.9 Seznam příloh

3.9.1 Seznam tabulek

Tabulka č. 1: Průnik vize a klíčových oblastí	4
Tabulka č. 2: Strategické cíle klíčových oblastí.....	4
Tabulka č. 3: Počet cílů, opatření a aktivit v klíčových oblastech	7
Tabulka č. 4: Strategický cíl 1 s přiřazením indikátorů.....	8
Tabulka č. 5: Opatření 1.1.1 Dopravní infrastruktura	9
Tabulka č. 6: Opatření 1.1.2 Vzhled obcí	11
Tabulka č. 7: Opatření 1.2.1 Technická infrastruktura.....	13
Tabulka č. 8: Opatření 1.2.2 Nakládání s odpady	14
Tabulka č. 9: Strategický cíl 2 s přiřazením indikátorů.....	16
Tabulka č. 10: Opatření 2.1.1 Bydlení a životní podmínky	17
Tabulka č. 11: Opatření 2.1.2 Volný čas.....	20
Tabulka č. 12: Opatření 2.1.3 Cestovní ruch.....	23
Tabulka č. 13: Opatření 2.2.1 Vzdělávání.....	26
Tabulka č. 14: Opatření 2.3.1 Zdravotní a sociální služby.....	30
Tabulka č. 15: Strategický cíl 3 s přiřazením indikátorů.....	34
Tabulka č. 16: Opatření 3.1.1 Vznik, modernizace a rozvoj podniků	35
Tabulka č. 17: Opatření 3.2.1 Podpora nových a udržení stávajících pracovních míst.....	37
Tabulka č. 18: Opatření 3.2.2 Profesionální vzdělávání	41
Tabulka č. 19: Strategický cíl 4 s přiřazením indikátorů.....	44
Tabulka č. 20: Opatření 4.1.1 Podpora zemědělství.....	44
Tabulka č. 21: Opatření 4.2.1 Podpora lesnictví	47
Tabulka č. 22: Opatření 4.3.1 Péče o krajinu	49
Tabulka č. 23: Strategický cíl 5 s přiřazením indikátorů.....	53
Tabulka č. 24: Opatření 5.1.1 Služby veřejné správy a spolupráce obcí.....	54
Tabulka č. 25: Opatření 5.2.1 Mezisektorová a vertikální spolupráce uvnitř regionu	57
Tabulka č. 26: Opatření 5.2.2 Spolupráce mimo region.....	58
Tabulka č. 27: Přehled strategických dokumentů s vazbou na SCLLD	65
Tabulka č. 28: Vazba specifických cílů IROP na aktivity strategie	69
Tabulka č. 29: Aktivity podporované v programovém rámci IROP po provedené prioritizaci	70
Tabulka č. 30: Opatření CLLD 1.1 Bezpečnější a ekologičtější doprava	71
Tabulka č. 31: Opatření CLLD 1.2 Zajištění připravenosti složek IZS k řešení a řízení rizik a katastrof	72
Tabulka č. 32: Opatření CLLD 1.3 Podpora infrastruktury pro sociální podnikání	73
Tabulka č. 33: Opatření CLLD 1.4 Infrastruktura pro oblast vzdělávání.....	74
Tabulka č. 34: Opatření CLLD 1.5 Podpora kulturního a přírodního dědictví	76
Tabulka č. 35: Vazba aktivit strategie na SC 2.3.1. OP Zaměstnanost	79
Tabulka č. 36: Opatření CLLD 2.1 Sociální služby a sociální začleňování	80
Tabulka č. 37: Opatření CLLD 2.2 Zaměstnanost	85
Tabulka č. 38: Opatření CLLD 2.3 Sociální podnikání.....	90
Tabulka č. 39: Opatření CLLD 2.4 Prorodinná opatření.....	94
Tabulka č. 40: Klíčový projekt MAS	97
Tabulka č. 41: Vazba článků Nařízení PRV na aktivity strategie	102
Tabulka č. 42: Aktivity podporované v programovém rámci PRV po provedené prioritizaci.....	103
Tabulka č. 43: Fiche 3.1 Vzdělávací a informační akce.....	104
Tabulka č. 44: Fiche 3.2 Konkurenceschopnost zemědělských podniků	105
Tabulka č. 45: Fiche 3.3 Konkurenceschopnost v oblasti zpracování zemědělských produktů.....	106
Tabulka č. 46: Fiche 3.4 Založení a rozvoj nezemědělských činností	108
Tabulka č. 47: Fiche 3.5 Společenský potenciál lesů.....	109
Tabulka č. 48: Fiche 3.6 Lesnické technologie a produkty	110
Tabulka č. 49: Fiche 3.7 Polní cesty	111
Tabulka č. 50: Fiche 3.8 Projekty spolupráce	112
Tabulka č. 51: Znázornění integrovaného přístupu napříč programovými rámci	116

3.9.2 Seznam obrázků

Obrázek č. 1: Přehled strategických a specifických cílů	6
Obrázek č. 2: Strategické a specifické cíle a opatření pro klíčovou oblast A	8
Obrázek č. 3: Strategické a specifické cíle a opatření pro klíčovou oblast B.....	16
Obrázek č. 4: Strategické a specifické cíle a opatření pro klíčovou oblast C.....	34

Obrázek č. 5: Strategické a specifické cíle a opatření pro klíčovou oblast D	43
Obrázek č. 6: Strategické a specifické cíle a opatření pro klíčovou oblast E	53
Obrázek č. 7: Programový rámec IROP vč. vazeb na opatření mimo programový rámec	78
Obrázek č. 8: Programový rámec OP Zaměstnanost vč. vazeb na opatření mimo programový rámec	100
Obrázek č. 9: Programový rámec Programu rozvoje venkova vč. vazeb na opatření mimo programový rámec	114

3.9.3 Seznam použitých zkratk

aj. – a jiné
a.s. – akciová společnost
atd. – a tak dále
CLLD – komunitně vedený místní rozvoj
č. – číslo
čl. – článek
ČOV – čistírna odpadních vod
ČR – Česká republika
ČVUT Praha – České vysoké učení technické v Praze
DSO – dobrovolný svazek obcí
EAFRD – Evropský zemědělský fond pro rozvoj venkova
ERDF – Evropský fond regionálního rozvoje
ESF – Evropský sociální fond
ESI fondy – Evropské strukturální a investiční fondy
EU – Evropská unie
EUR – euro
GPS – Global position system
ha – hektar
HPH – hrubá přidaná hodnota
CHKO – chráněná krajinná oblast
IPRÚ – integrovaný plán rozvoje území
IROP – Integrovaný regionální operační program
ITI – integrované teritoriální investice
kap. – kapitol
Kč – koruna česká
KHK – Královéhradecký kraj
km. – kilometr
kvalif. - kvalifikace
m² – metr čtvereční
m³ – metr krychlový
MAS – místní akční skupina
MAS Pv – Místní akční skupina POHODA venkova, z.s.
Mb/s – megabyte za sekundu
mil. – milion
MK – Ministerstvo kultury
mld. - miliarda
MMR – Ministerstvo pro místní rozvoj
MO – Ministerstvo obrany
MPSV – Ministerstvo práce a sociálních věcí
MPO – Ministerstvo průmyslu a obchodu
MSP – malý a střední podnik
MŠ – mateřská škola
MŠMT – Ministerstvo školství, mládeže a tělovýchovy
MV – Ministerstvo vnitra
MZ – Ministerstvo zdravotnictví
MZe – Ministerstvo zemědělství
MŽP – Ministerstvo životního prostředí
např. – například
NČI – Národní číselník indikátorů
N. Město – Nové Město nad Metují
NNO – nestátní nezisková organizace
Nové Město n. M. – Nové Město nad Metují
Nové Město n. Met. – Nové Město nad Metují

odd. – oddíl
OP – operační program
OP ČR-PR – Operační program přeshraniční spolupráce Česká republika – Polská republika
OP LZZ – Operační program Lidské zdroje a zaměstnanost
OP PIK – Operační program Podnikání a inovace pro konkurenceschopnost
OP VVV – Operační program Výzkum, vývoj a vzdělávání
OP Z – Operační program zaměstnanost
OP ŽP – Operační program Životní prostředí
opatř. – opatření
o.p.s. – obecně prospěšná společnost
OSVČ – osoba samostatně výdělečně činná
ovliv. – ovlivňující
prac. místo – pracovní místo
PRV – Program rozvoje venkova
příp. – případně
Pv – POHODA venkova
r. – rok
reg. – registrace
RLP – rychlá lékařská péče
RZP – rychlá záchranná péče
ŘO – řídicí orgán
SC – specifický cíl
SCLLD – strategie komunitně vedeného místního rozvoje
SFDI – Státní fond dopravní infrastruktury
SMS – krátká textová zpráva
SMS ČR – Sdružení místních samospráv České republiky
str. – strana
SVP – speciální vzdělávací potřeby
SWOT analýza – analýza silných a slabých stránek, příležitostí a hrozeb
tis. – tisíc
tzn. – to znamená
vč. – včetně
ZCHÚ – zvláště chráněné území
z.s. – zapsaný spolek
ZŠ – základní škola