



Plán podpory sportu města Znojma

na období let 2020 až 2025

Datum vyhotovení: 31. 1. 2020



Evropská unie
Evropský sociální fond
Operační program Zaměstnanost



MOORE Czech Republic



OBSAH

1.	Základní údaje.....	4
2.	Úvod	5
3.	Postup prací a metodický přístup.....	6
3.1	Fáze 1: Sběr podkladů a dat	6
3.2	Fáze 2: Analýza podkladových dokumentů a vlastní šetření	6
3.3	Fáze 3: Dotazníková šetření.....	6
3.4	Fáze 4: Tvorba závěrů a vyhotovení plánu podpory sportu	7
4.	Aktéři v oblasti sportu a související strategické dokumenty.....	8
5.	Profil města Znojma.....	13
5.1	Územní charakteristika	13
5.2	Demografická analýza	15
5.2.1	Současný stav	15
5.2.2	Predikce vývoje počtu obyvatel.....	16
5.2.3	Závěry demografické analýzy a její implikace v oblasti sportu	18
6.	Analýza současného stavu	20
6.1	Analýza současného stavu nabídky sportu	20
6.2	Analýza současného stavu sportovní infrastruktury	22
6.2.1	Sportovní infrastruktura v majetku města	22
6.2.2	Návštěvnost a obsazenost sportovišť	28
6.2.3	Školy a školská zařízení a jejich sportovní infrastruktura	29
6.2.4	Sportovní infrastruktura sportovních organizací a soukromého sektoru	33
6.3	Distribuce a spádovost sportovních zařízení.....	35
6.3.1	Dostupnost a distribuce sportovních zařízení ve městě Znojmě	35
6.3.2	Spádovost města Znojma	37
6.4	Sportovní akce.....	39
6.5	Dotazníková šetření.....	40
6.5.1	Výsledky dotazníkového šetření mezi veřejností.....	40
6.5.2	Výsledky dotazníkového šetření ve sportovních organizacích	45
6.5.3	Výsledky dotazníkového šetření ve školských zařízeních.....	50
6.6	SWOT analýza.....	55
7.	Financování sportu.....	56
7.1	Současný stav financování sportu.....	56





7.1.1	Podpora sportu ve městě Znojmě	57
7.1.2	Podpora volnočasových aktivit dětí, mládeže a seniorů	61
7.2	Komparativní analýza	63
8.	Návrhová část	65
8.1	Prioritní osa 1 Sport dětí a mládeže	65
8.2	Prioritní osa 2 Podpora sportu pro všechny	68
8.3	Prioritní osa 3 Výstavba, rekonstrukce a modernizace sportovišť	72
8.4	Prioritní osa 4 Podpora významných sportovních akcí	76
8.5	Prioritní osa 5 Podpora výkonnostního sportu	78
9.	Implementace a evaluace plnění plánu	80
9.1	Akční plán	80
10.	Závěr	81
11.	Seznam zkratk	82
12.	Seznam grafů, kartogramů, obrázků a tabulek	83
12.1	Seznam grafů	83
12.2	Seznam kartogramů	84
12.3	Seznam obrázků	84
12.4	Seznam tabulek	84
13.	Přílohy	86



1. ZÁKLADNÍ ÚDAJE

Název projektu:	Plán podpory sportu města Znojma
Období platnosti:	2020 - 2025
Datum vyhotovení:	31. 1. 2020
Kontaktní osoby:	Jan Grois, MBA, starosta města Znojma Ing. Jakub Malačka, místostarosta města Znojma Ing. Denisa Krátka, vedoucí odboru, Odbor školství, kultury a památkové péče, Městský úřad Znojmo
Zpracovatel:	MOORE Czech Republic s.r.o.
Zpracovatelský tým:	Ing. Radovan Hauk, partner Ing. Tomáš Buriánek, manager Mgr. Tomáš Černý, consultant Ing. Tomáš Křapáček, consultant Bc. Lenka Kymlová, analyst



2. ÚVOD

Plán podpory sportu města Znojma (dále také „Plán podpory sportu“) je strategickým dokumentem města Znojma v oblasti sportu na období let 2020 až 2025 v souladu se zákonem č. 115/2001 Sb. o podpoře sportu, ve znění pozdějších předpisů. Plán podpory sportu byl zpracován v souladu s Doporučenou osnovou pro zpracování plánu rozvoje sportu dle zákona č. 230/2016 Sb., kterým se mění zákon o podpoře sportu.¹

Dokument byl zpracován vzhledem k legislativní povinnosti města Znojma vyplývající z ustanovení § 6a odst. 2 zákona č. 115/2001 Sb., o podpoře sportu, (dále jen „zákon o podpoře sportu“), stanovuje prioritní osy podpory sportu, vymezuje strategické cíle a definuje opatření, která budou směřovat na finanční podporu do rozvoje sportu a zlepšení dostupnosti sportovních zařízení pro občany a návštěvníky města.

Plán podpory sportu jako strategický dokument konkretizuje cíle, opatření a možnosti podpory v oblasti rozvoje sportu s ohledem na dostupné finanční zdroje města, jež povedou ke zvýšení potenciálu sportu a s ním spojených aktivit ve prospěch města a kvality života jeho občanů. Při zpracování Plánu podpory sportu bylo vycházeno ze strategických programů rozvoje sportu na úrovni kraje a státní koncepce v oblasti sportu – SPORT 2025.

Dle § 6 zákona o podpoře sportu má město Znojmo ve své samostatné působnosti za cíl vytvořit následující podmínky pro sport a jeho rozvoj:

- zabezpečit rozvoj sportu pro občany, zejména pro mládež;
- zabezpečit přípravu sportovních talentů, včetně zdravotně postižených občanů;
- zajistit výstavbu, rekonstrukci, udržování a provozování svých sportovních zařízení a poskytnout tato zařízení pro sportovní činnost občanům;
- kontrolovat účelné využívání svých sportovních zařízení;
- zabezpečit finanční podporu sportu ze svého rozpočtu;
- zpracovat v samostatné působnosti pro své území plán rozvoje sportu a zajistit jeho provádění.

Prostřednictvím zpracovaného Plánu podpory sportu se město Znojmo snaží prosadit svůj dlouhodobý cíl, kterým je efektivní a transparentní rozvoj a podpora sportu na území města v souladu se zákonem o podpoře sportu, veřejným zájmem a státní politikou v oblasti rozvoje sportu a sportovní infrastruktury.

Plán podpory sportu města Znojma byl zpracován v rámci projektu Tvorba strategických dokumentů pro město Znojmo r. č.: CZ.03.4.74/0.0/0.0/16_058/0007429 spolufinancovaného Evropským sociálním fondem prostřednictvím Operačního programu Zaměstnanost a státním rozpočtem České republiky (dále také „ČR“).

¹ Ministerstvo školství, mládeže a tělovýchovy. *Doporučená osnova pro zpracování plánu rozvoje sportu dle zákona č. 230/2016 Sb., kterým se mění zákon č. 115/2001 Sb. o podpoře sportu, ve znění pozdějších předpisů.* Dostupné z: <http://www.msmt.cz/file/46654/>



3. POSTUP PRACÍ A METODICKÝ PŘÍSTUP

Kapitola představuje metodický přístup Zpracovatele ke zhotovení Plánu podpory sportu města Znojma.

3.1 Fáze 1: Sběr podkladů a dat

V rámci této podkapitoly jsou shrnuty podklady, ze kterých bylo vycházeno při zhotovení Plánu podpory sportu města Znojma. K provedení analýzy sportu a sportovní infrastruktury byl kladen důraz zejména na:

- podklady a soubory poskytnuté objednatelem (územně analytické podklady, podklady k financování sportu, seznam sportovních klubů a spolků, počty registrovaných členů sportovních klubů a spolků apod.);
- podklady zpracované objednatelem, vytvořených Zpracovatelem za účelem zpracování plánu rozvoje sportu;
- další podklady, veřejně dostupné zdroje a zkušenosti Zpracovatele z realizace zakázek, které měly stejný nebo obdobný předmět plnění.

Uvedené podklady byly doplněny o informace získané během jednání Řídícího týmu pro Plán podpory sportu se zástupci Zpracovatele, o další informace získané prostřednictvím e-mailové a telefonické komunikace.

3.2 Fáze 2: Analýza podkladových dokumentů a vlastní šetření

V další fázi se Zpracovatel zabýval analýzou podkladových materiálů. Na základě výsledků analýzy byly identifikovány rozvojové oblasti města Znojma týkající se rozvoje sportu a sportovní infrastruktury. Prostřednictvím veřejně dostupných informací a podkladů poskytnutých ze strany města byly provedeny následující práce:

- demografická analýza mající vliv na velikost a strukturu populace;
- analýza strategických dokumentů města (územně analytické podklady apod.);
- analýza veřejně dostupných podkladů (rozpočty a závěrečné účty města);
- analýza současného stavu sportu a sportovní infrastruktury města (sportovní zařízení ve vlastnictví města, sportovní kluby, sportovní akce, sportovní zařízení a služby soukromého sektoru apod.);
- komparativní analýza města s jinými, populačně a socio-demograficky srovnatelnými městy;
- ekonomická analýza vývoje sportovních investic a provozních výdajů;
- vývojová analýza distribuce prostředků sportovním subjektům;
- analýza silných stránek, slabých stránek, příležitostí a hrozeb;
- jednání Řídícího týmu pro Plán podpory sportu.

3.3 Fáze 3: Dotazníková šetření

Dotazníkové šetření probíhalo v období od 4. 12. 2019 do 14.1. 2020. Dotazníkové šetření mezi veřejností proběhlo elektronickou i fyzickou formou. Občané byli o realizovaném dotazníkovém šetření informováni prostřednictvím sdělovacích kanálů města Znojma (profily na sociálních sítích spravovaných městem a webové stránky města). Dále byly občané města informováni o probíhající šetření prostřednictvím mobilního rozhlasu. Celkový počet zúčastněných respondentů byl 487 osob. Dotazníkové šetření mělo za cíl zjistit názor respondentů týkající se:

- aktivní participace obyvatel města ve sportu;
- účast v organizovaném sportu;





- účast v neorganizovaném sportu;
- bariéry sportovní participace;
- potřeby a zájmy, role sportu ve volném čase obyvatel města;
- názory obyvatel na současnou situaci, návrhy, připomínky.

Kromě veřejnosti byla realizována dotazníková šetření pro sportovní organizace a školská zařízení. Obě skupiny hodnotily svými odpověďmi stav oblasti sportu ve městě Znojmě.

3.4 Fáze 4: Tvorba závěrů a vyhotovení plánu podpory sportu

Na základě identifikovaných zjištění v oblasti sportu Zpracovatel vyhotovil koncepční dokument v souladu s § 6 odst. 2 zákona o podpoře sportu, který vedení města Znojma poslouží jako soubor podkladových materiálů při strategickém rozhodování o podpoře sportu a investičních aktivitách města, jež souvisí se sportovní a volnočasovou vybaveností města Znojma.

Zpracovatel v rámci tohoto plánu předkládá výsledky a doporučení pro budoucí rozvoj sportu na území města Znojma. Definuje střednědobý a dlouhodobý přístup města k oblasti sportu, prioritní osy a strategické cíle a navrhuje adekvátní opatření, díky kterým dojde k naplnění stanovených cílů města v oblasti rozvoje sportu a sportovní infrastruktury.





4. AKTÉŘI V OBLASTI SPORTU A SOUVISEJÍCÍ STRATEGICKÉ DOKUMENTY

Tato kapitola se zabývá jak současnými aktéry v oblasti sportu, tak klíčovými strategickými dokumenty, jež mají přímý nebo nepřímý vliv na rozvoj sportu a sportovní infrastruktury na území města Znojma. Formulované prioritní osy, strategické cíle a opatření, která povedou k zajištění lepší dostupnosti sportovních zařízení pro občany a návštěvníky města, jsou v rámci Plánu podpory sportu v přímém souladu se zpracovanými strategickými plány města Znojma i strategickými dokumenty vyšších územních celků.

Stát

Stát se v oblasti rozvoje sportu a sportovní infrastruktury podílí utvářením legislativního rámce a také zejména materiální podporou, kdy dochází k přerozdělení finančních zdrojů Evropských strukturálních a investičních fondů prostřednictvím operačních programů (dále také „OP“). Struktura zaměření jednotlivých OP poskytuje možnost získat finanční podporu na projekty různého zaměření. OP jsou v jednotlivých členských zemích ustanoveny na základě Dohody o partnerství, podle které dochází k souladu strategií na regionální, národní a nadnárodní úrovni. Výzvy operačních programů by tak měly odpovídat požadavkům jednotlivých členských zemí a podporovat jejich koncepční rozvoj.

V rámci ČR jsou OP doplněny o dotační programy z rozpočtu ministerstev, krajů, měst a svazků měst a obcí. Tyto dotace jsou doplňkovými zdroji financování projektových záměrů. Výzvy v rámci všech dotačních zdrojů se vyhlašují průběžně v daném programovém období. Je možné se řídit předběžnými harmonogramy jednotlivých OP a očekávat možnosti financování projektů. Také lze vycházet ze zpracovaných resortních strategií (např. Strategie regionálního rozvoje ČR 2021+) a koncepcí (např. Koncepce podpory sportu 2016-2025), a lze očekávat, že v budoucnu dojde k dosažení a naplnění cílů a aktivit těchto klíčových strategických dokumentů.

Zákon o podpoře sportu z roku 2001 pak utváří legislativní rámec v oblasti sportu a formuluje sport jako veřejně prospěšnou činnost. Tento zákon taktéž upravuje pravomoci a stanovuje povinnosti orgánů státní správy a územních samosprávných celků při podpoře sportu.

Dle § 3 zákona o podpoře sportu Ministerstvo školství, mládeže a tělovýchovy (dále také „MŠMT“), jenž je klíčovým ministerstvem v oblasti rozvoje sportu a sportovní infrastruktury, vykonává následující činnosti:²

- a) vypracovává návrh plánu státní politiky ve sportu a předkládá jej vládě ke schválení;
- b) koordinuje uskutečňování vládou schváleného plánu;
- c) zabezpečuje finanční podporu sportu ze státního rozpočtu;
- d) kontroluje použití podpory sportu ze státního rozpočtu u příjemců podpory a u osob, kterým příjemce tuto podporu v souladu s podmínkami pro použití podpory dále poskytnul;
- e) vytváří podmínky pro sport dětí a mládeže a jejich trenéry, pro rozvoj sportu pro všechny, pro sport zdravotně postižených občanů a pro sportovní reprezentanty ČR a jejich účast na sportovních akcích v ČR a zahraničí;
- f) vydává antidopingový program, organizuje a kontroluje jeho uskutečňování a vydává program prevence ovlivňování výsledků sportovních soutěží;
- g) zřizuje příspěvkovou organizaci za účelem plnění závazků plynoucích z Mezinárodní úmluvy proti dopingové ve sportu³;

² § 3 zákona č. 115/2001 Sb., o podpoře sportu.



- h) zřizuje rezortní sportovní centrum a zabezpečuje jeho činnost;
- i) koordinuje činnost rezortních sportovních center Ministerstva obrany a Ministerstva vnitra;
- j) vede v elektronické podobě rejstřík sportovních organizací žádajících o podporu ze státního rozpočtu a sportovců, trenérů a sportovních zařízení, na jejichž činnost se žádá o poskytnutí této podpory.

Mezi další zainteresovaná ministerstva patří Ministerstvo obrany ČR (dále také „MO“) a Ministerstvo vnitra ČR (dále také „MV“), která ve své působnosti vytváří podmínky pro rozvoj sportu, pro přípravu ke státní sportovní reprezentaci a přípravu sportovních talentů, dále zřizují svá rezortní sportovní centra a zabezpečují jejich činnost. Ministerstvo zdravotnictví ČR ve své působnosti zajišťuje zdravotní služby, které se poskytují státním sportovním reprezentantům a sportovním talentům, vytváří organizační předpoklady umožňující specifický přístup sportovních reprezentantů ke klinické péči a při podpoře zdravého způsobu života poskytuje podmínky pro podporu preventivní, dispenzární a posudkové zdravotní péče v oblasti sportu.⁴

Majoritní výdaje se realizují prostřednictvím kapitoly 333 státního rozpočtu. Tato částka se programově dělí na investiční a neinvestiční část. Většina prostředků je určena v souladu se zákonem o podpoře sportu na reprezentaci a práci s talentovanou mládeží. Další zdroje pochází z rozpočtu MV a MO a jsou určeny výhradně na podporu reprezentace. V souladu s Koncepcí podpory sportu 2016-2025 je záměrem cíleně zvyšovat objem prostředků na sport ze stávajících 0,3 % na 1 % státního rozpočtu.

Koncepce podpory sportu 2016-2025

Pro všechny koncepce a strategické plány rozvoje sportu je výchozím dokumentem Koncepce podpory sportu 2016-2025 vydaná MŠMT. Jejím základním cílem je zlepšení podmínek pro sport a státní reprezentace ČR. K dosažení cíle je důležité rozdělování dotací a posílení institucionálního zajištění sportu v ČR.

Kraj

Kraje ve své samostatné působnosti vytváří podmínky pro rozvoj sportu na svém území. Klíčové je zabezpečení rozvoje sportu pro všechny a také příprava sportovních talentů, včetně zdravotně postižených obyvatel. Do kompetencí kraje spadá výstavba, rekonstrukce, údržba a provoz sportovních zařízení v majetku kraje, která poskytují pro sportovní využití občanům. Kraje mimo jiné poskytují finanční podporu sportu ze svých rozpočtů a kontrolují účelné využívání svých sportovních zařízení.

Strategie rozvoje Jihomoravského kraje 2012-2020

Koncepčním dokumentem na krajské úrovni je Strategie rozvoje Jihomoravského kraje 2012-2020, jež určuje hlavní směry rozvoje území Jihomoravského kraje v dílčích oblastech. Oblasti sportu se věnuje Priorita č. 2: Kvalitní a odpovídající nabídka veřejných služeb prostřednictvím Opatření 2.6: Zajištění kvalitní péče o zdraví a sportovní využití. Dále se krajská strategie rozvoje v oblasti sportu zaměřuje na podporu cyklistické dopravy v rámci Priority č. 3: Rozvoj páteřní infrastruktury a dopravního spojení kraje prostřednictvím Opatření 3.1: Výstavba a modernizace páteřní silniční sítě a cyklostezek.

Koncepce rozvoje sportu v Jihomoravském kraji do roku 2025

Koncepce rozvoje sportu v Jihomoravském kraji do roku 2025 je strategickým rámcem, který analyzuje současný stav sportovního prostředí na území Jihomoravského kraje. Na tomto základě je vytvořena

³ Mezinárodní úmluva proti dopingů ve sportu vyhlášená sdělením Ministerstva zahraničních věcí pod č. 58/2007 Sb. m. s.

⁴ § 4 zákona č. 115/2001 Sb., o podpoře sportu.



návrhová část, jejímž cílem je rovnoměrná a dlouhodobě plánovaná podpora sportu na území kraje, a to především s přihlédnutím k rozdílnostem nejen v rámci jednotlivých okresů, ale rovněž i v rámci jednotlivých sportovních disciplín a strukturám sportovních subjektů.

Koncepce rozvoje cyklistiky v Jihomoravském kraji 2016-2023

Pro město Znojmo je klíčová i Koncepce rozvoje cyklistiky v Jihomoravském kraji pro roky 2016 až 2023, jež popisuje současný stav a definuje rozvoj cyklo dopravy, cykloturistiky, sítě cyklistických tras a cyklostezek na území kraje. Navržena jsou i krátkodobá a dlouhodobá opatření, která mají vést k udržení a efektivnímu rozvoji cyklistiky na daném území.

Město Znojmo

Město Znojmo se v samostatné působnosti podílí na podpoře sportu na území města udržováním stavu sportovní infrastruktury prostřednictvím financování provozních a investičních výdajů sportovišť v majetku města. Každoročně vyhlašuje dotační program na podporu sportu ve svém městě, přičemž podpora sportu vychází z § 6 písm. d) zákona o podpoře sportu. Město skrze dotační programy podporuje sportovní kluby působící v profesionálních soutěžích, zejména z důvodu zvýšení popularity sportu mezi širokou veřejností. Dalším záměrem je i podpora dlouhodobé a soustavné činnosti sportovních organizací, zabývající se rozvíjením sportovních dovedností a zdatnosti dětí a mládeže ve věku 5–18 let na území města Znojma. Podporovány jsou i významné sportovní akce konané na území města. Klíčovým orgánem města je Komise pro sport rady města, která vznikla za účelem účelového přerozdělování finančních prostředků sportovním organizacím, jež působí na území města. Po přerozdělení financí návrh projednává Rada města Znojma a po úspěšném odhlasování je návrh předložen Zastupitelstvu města Znojma k finálnímu schválení.

Strategický plán rozvoje města Znojma 2016-2022

Strategický plán rozvoje města Znojma 2016-2022 je základním střednědobým strategickým dokumentem města. Navazuje na koncepcí, jež byly vytvořené na evropské a národní úrovni a utváří rámec pro jednotlivé koncepcí, které budou zhotoveny v nadcházejících letech pro město Znojmo. Dokument definuje základní rozvojové priority města ve všech oblastech udržitelného rozvoje, v oblasti ekonomické, sociální a environmentální.

Podpora sportu a sportovní infrastruktury je ve strategickém plánu města ukotvena v rámci Specifického cíle 1.5: Zlepšit podmínky pro sport, nadále podporovat spolkový život a volnočasové aktivity Pilíře 1: Sociální soudržnost, školství, kultura a sport. Pro naplnění Strategického cíle 1.5 byla definována následující opatření, která by měla vést ke zlepšení nabídky volnočasových aktivit, dostatečné sportovní infrastruktury a zvyšování spokojenosti obyvatel se životem ve městě:

- Opatření 1.5.1 Vytvoření dlouhodobého plánu na zajištění rozvoje a výstavby sportovišť v majetku města Znojma;
- Opatření 1.5.2 Poskytování dotací na podporu činnosti sportovních klubů se zapojením mládeže;
- Opatření 1.5.3 Poskytování dotací na podporu volnočasových aktivit;
- Opatření 1.5.4 Zajištění informovanosti o nabídce subjektů a aktivit pro volný čas;
- Opatření 1.5.5 Další projekty a opatření schválené v Akčním plánu odpovídající popisu cíle.

Oblasti cyklistické dopravy se věnuje Specifický cíl 3.2: Podporovat využívání veřejné dopravy a rozvíjet cyklistickou a pěší dopravu Pilíře 3: Urbanismus, životní prostředí a doprava. Cyklistické dopravě se věnuje následující Opatření 3.2.2 Zpracování koncepce rozvoje cyklistické a pěší dopravy a její realizace s cílem





vytvářet dostatečné podmínky pro rozvoj cyklistické infrastruktury, jako je rozvoj sítě cyklostezek a cyklotras, vytváření vhodných podmínek cyklistům, přehledné značení či doprovodnou infrastrukturu. Tento rozvoj bude cílen i na oblast cestovního ruchu. Plán podpory sportu je kompatibilním doplňkem ke Strategickému plánu rozvoje města Znojma 2016-2022, ale na oblast sportu a sportovní infrastruktury se zaměřuje detailněji.

Strategický plán rozvoje cyklistické dopravy ve městě Znojmě

Strategický plán rozvoje cyklistické dopravy ve městě Znojmě je střednědobým dokumentem, který definuje základní směry budoucího vývoje cyklistické dopravy do roku 2028. Účelem dokumentu je využití maximálního potenciálu území díky dostupným finančním prostředkům města a dotačních programů vyšších územních celků. Zároveň plán vymezuje směry rozvoje cyklistické dopravy, které berou ohledy na aktuální potřeby občanů, regionální i historické konsekvence a počítá i s místními limity rozvoje. Do roku 2028 plánuje město Znojmo integrovat cyklistickou dopravu do stávající dopravní sítě prostřednictvím vodorovného značení piktogramového koridoru pro cyklisty. Tato síť dále bude doplněna stezkami pro cyklisty a stezkami pro cyklisty se společným provozem v místech, aby byl cyklistovi zajištěn bezpečný přesun mezi hlavními tahy. Plánovaná je i doprovodná cyklistická infrastruktura.

Programové prohlášení rady města Znojma na období 2018-2022

Dokument vznikl na základě uzavření koaliční smlouvy pro volební období 2018-2022 s cílem efektivní správy města a jeho dalšího rozvoje. Ačkoliv je hlavní prioritou dokončení silničního obchvatu města, nejsou opomenuty ani další oblasti správy města. Programové prohlášení se přímo zaměřuje na oblast sportu, konkrétní cíle jsou následující:

- zavedení výraznější a transparentnější podpory sportovních oddílů dětí do 18 let;
- otevření školních sportovišť pro širokou veřejnost o víkendech;
- rozšíření počtu herních prvků v Gránickém údolí;
- zřízení sportovního portálu města;
- výstavba krytého bazénu v Louce;
- výstavba nových a modernizace stávajících dětských hřišť;
- dobudování současné sítě cyklostezek a vytvoření cyklookruhu kolem města.

Sportovní organizace

Ve městě Znojmě je významná základna sportovních organizací. V roce 2018 město Znojmo finančně podpořilo celkem 49 organizací působících na území města. Členskou základnu sportovních organizací tvoří

3 967 sportovně aktivních osob. Je však velmi pravděpodobné, že celkový počet těchto osob je reálně nižší, z důvodu překrývání členství sportovců v různých sportovních organizacích. Nabídka sportovních aktivit zajišťovaná sportovními organizacemi je velice významná a má nepostradatelnou úlohu zejména pro obyvatele města Znojma.

Soukromý sektor

Zejména v populačně větších městech představuje soukromý sektor klíčového aktéra, neboť komerční sport napomáhá k navýšení nabídky sportovních a volnočasových aktivit. Soukromý sektor vytváří sportovní zázemí a nabídku především neorganizovaných forem sportovních aktivit (např. fitness a wellness). Mezi výhody soukromého sektoru patří vysoká flexibilita, kdy sportovní průmysl rychle reaguje na změny trendů a poptávky



po sportovních aktivitách (více viz kapitola 6.2.4 Sportovní infrastruktura sportovních organizací a soukromého sektoru).

Soukromý sektor má významnou roli také z hlediska sponzoringu sportovních organizací, jejichž činnost je závislá především na sponzorských darech a finanční podpoře.

Občané

Občané města Znojma patří mezi klíčové aktéry, jež tvoří stranu poptávky po sportovních aktivitách. Role sportu je velmi důležitá, jelikož rozvíjí pohybovou zdatnost a přispívá tak zdravému životnímu stylu, ale také je nástrojem pro začleňování lidí do kolektivu se společnými zájmy. Zároveň přispívá ke snížení sociálních rozdílů a podporuje spolupráci a soudržnost obyvatel. Analýza potřeb, zájmů a bariér ve sportovní činnosti obyvatel města je zpracována v podkapitole 6.5 Analýza sportovní participace občanů, která vychází z realizovaného dotazníkového šetření.



5. PROFIL MĚSTA ZNOJMA

Kapitola představuje základní územní a socio-demografické charakteristiky města Znojma.

5.1 Územní charakteristika

Město Znojmo leží v jihozápadním cípu Jihomoravského kraje v blízkosti státní hranice s Rakouskem a v současnosti je druhým největším městem v kraji s celkovým počtem 33 780 obyvatel k 1. 1. 2019. Město Znojmo je centrem okolního regionu, který je tvořen správním územím obce s rozšířenou působností, jehož území zahrnuje 111 obcí s více než 100 tis. obyvatel. Městem protéká řeka Dyje, která formovala rozvoj území města i okolního regionu. Znojmo je jedním z nejstarších měst v ČR a město se pyšní řadou historických památek. Nížinatý charakter města a jeho okolí představuje spolu s teplými podnebnými podmínkami vhodné podmínky pro vinařství. V blízkosti města se podél toku řeky Dyje rozléhá Národní park Podyjí. Všechny tyto zmíněné faktory v současnosti utváří významný potenciál pro rozvoj cykloturistiky a cestovního ruchu.

Kartogram 1 Umístění města Znojma na mapě České republiky

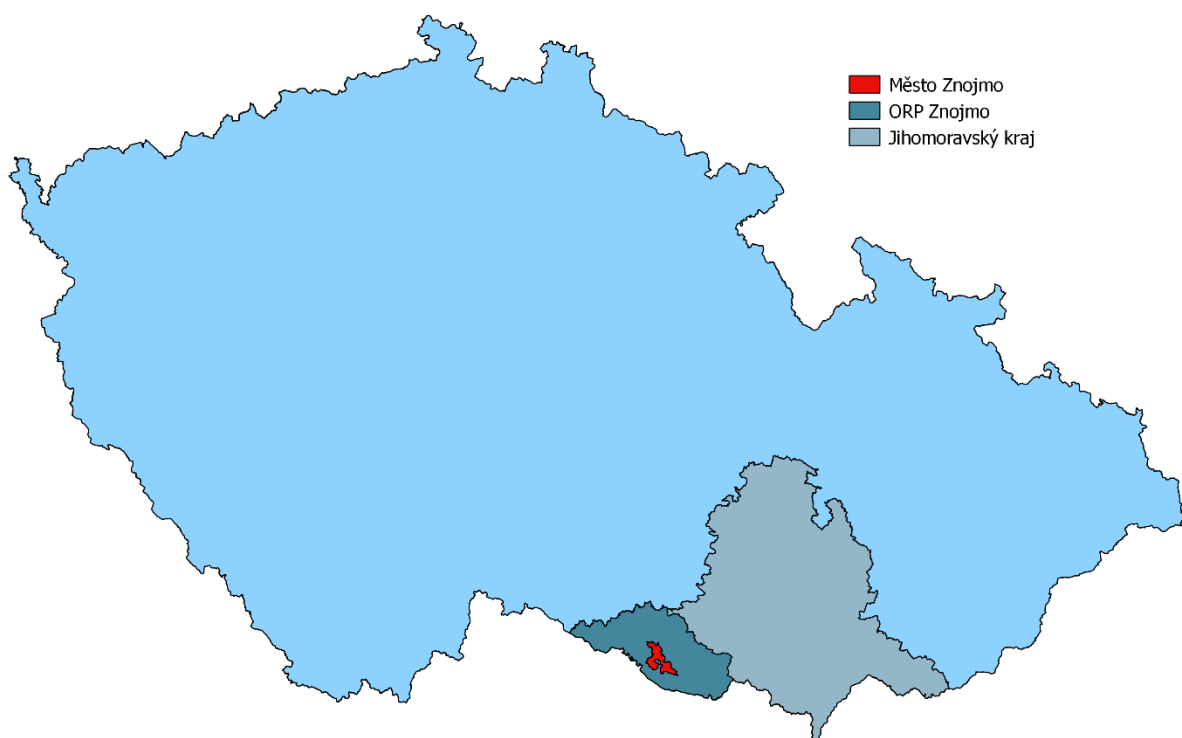

Zdroj: Mapový podklad – Data50, 2019 © Český úřad zeměměřický a katastrální, www.cuzk.cz; vlastní zpracování v programu QGIS

Území města tvoří 21 základních sídelních jednotek a 10 částí města, mezi které patří Znojmo, Derflice, Kasárna, Konice, Mramotice, Načeratice, Oblekovice, Popice a Přímětice. Následující mapa zobrazuje katastrální území spadající do území města Znojma.



Kartogram 2 Administrativní dělení ORP Znojmo

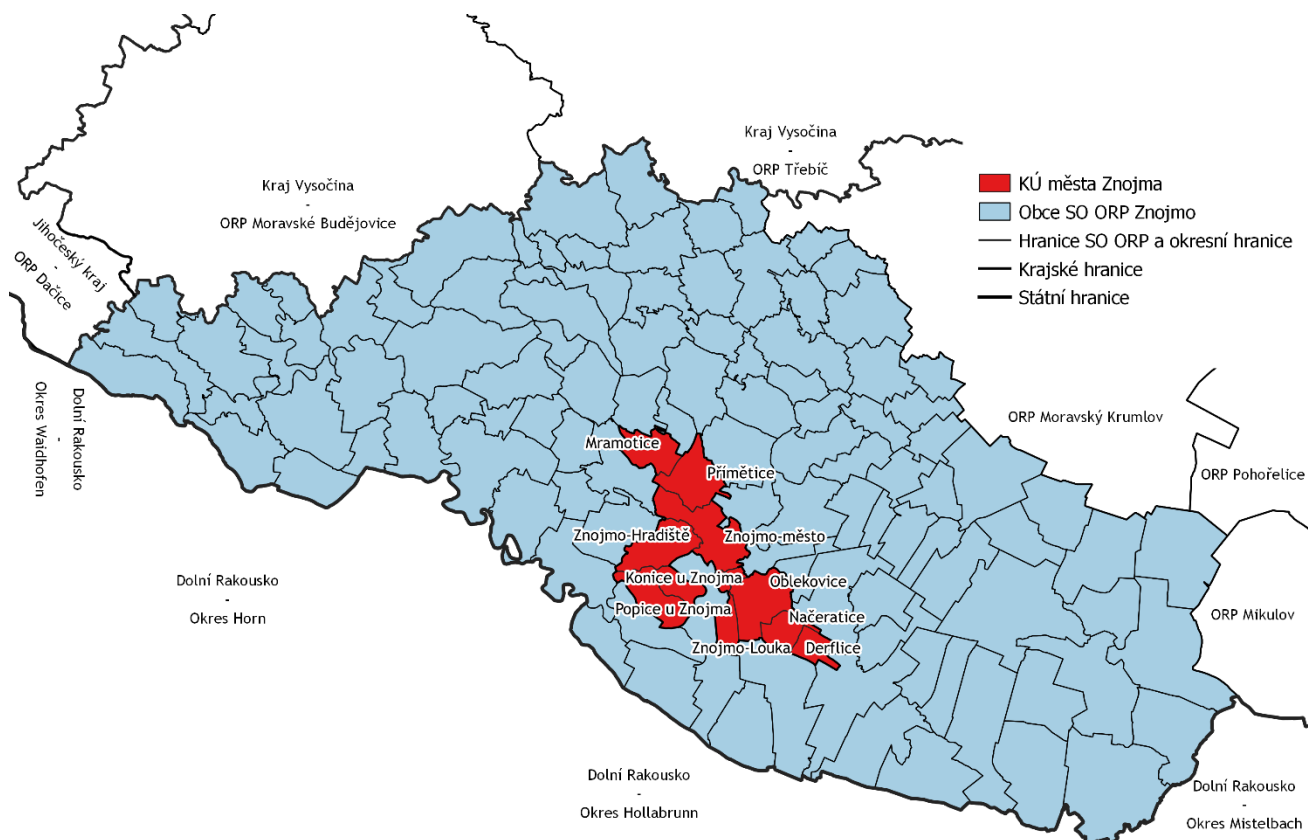

Mapový podklad – Data50, 2019 © Český úřad zeměměřický a katastrální, www.cuzk.cz; vlastní zpracování v programu QGIS

Z níže uvedené tabulky je zřejmé, že více než polovinu rozlohy území města Znojmo tvoří orná půda a 17,1 % území města je pokryto lesními pozemky. Zastavěné a ostatní plochy pokrývají 4,0 %, resp. 14,3 % rozlohy města Znojma. Sportovní a rekreační plochy představují 2,1 % území města.



Tabulka 1 Pozemková struktura v katastrálním území města Znojma podle způsobu využití

Druh pozemku	Počet parcel	Výměra v hektarech	Relativní územní pokrytí
Orná půda	5 191	3 341,7 ha	50,7 %
Zahrada	6 417	439,7 ha	6,7 %
Vinice	518	184,9 ha	2,8 %
Ovocný sad	184	63,7 ha	1 %
Trvalý travní porost	510	104,6 ha	1,6 %
Lesní pozemek	441	1 128,7 ha	17,1 %
Vodní plocha	222	111,8 ha	1,7 %
Zastavěná plocha	11 269	271,3 ha	4,1 %
Ostatní plocha (z toho sportovní a rekreační)	7 185 (62)	943,3 ha (140,7 ha)	14,3 % (2,1 %)
Celkem	31 937	6 590 ha	100 %

Zdroj: Český úřad zeměměřický a katastrální

5.2 Demografická analýza

Cílem této kapitoly je představit základní tendence vývoje obyvatelstva, od kterých by se mělo odvíjet rozhodování o dalším směřování rozvoje města Znojma. Jelikož se očekává stárnutí populace města, obdobně jako stárnutí celé populace ČR, bude jedním ze základních předpokladů vyřešení problémů souvisejících se stárnutím obyvatelstva a také udržení pohybových schopností starších obyvatel.

5.2.1 Současný stav

Z pohledu počtu obyvatel došlo v posledním desetiletí k poklesu počtu obyvatel. Celkový počet obyvatel se mezi lety 2009 až 2018 snížil o 945 obyvatel, což představuje pokles o 2,7 % celkové populace města v roce 2009.

Graf 1 Vývoj počtu obyvatel ve městě Znojmo v letech 2009 až 2018

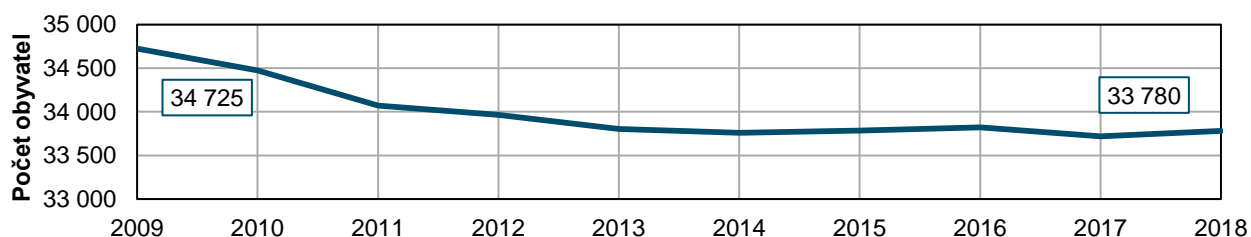

Zdroj: Český statistický úřad (2019)

Pro účely efektivního strategického plánování rozvoje města v oblasti sportu a sportovní infrastruktury jsou klíčové především údaje o počtu obyvatel ve vybraných věkových skupinách (zejména s ohledem na dělení populace na dětskou, produktivní a poproduktivní generaci).

Srovnání úrovně průměrného věku obyvatelstva Znojma a ČR dokazuje, že populace města je ve srovnání s populací ČR starší. Průměrný věk obyvatele Znojma byl 43,2 let, což je o 0,9 roku více, než je průměrný věk v rámci ČR. Z níže uvedené věkové pyramidy je zřejmé, že ve srovnání s ČR je ve městě Znojme vyšší zastoupení starší věkové kategorie ve věku 65+. Týká se to věkové skupiny jak mužů, tak žen, přičemž u žen je vyšší zastoupení nejvíce patrné, zejména pak ve věkové skupině 85+. Věková pyramida dokazuje, že v

obyvatelstvu města má oproti ČR nižší zastoupení obyvatelstvo v produktivním věku, především ve věkových skupinách do 45 let. Co se týká zastoupení dětí, i zde lze nalézt jisté rozdíly. Zatímco je věková skupina 0 až 5 let poměrně vyrovnaná u žen i mužů ve Znojmě i v celkové populaci ČR, v rozmezí 5 až 10 let se ve Znojmě zastoupení dětí mírně zvyšuje. V následujících letech se předpokládá, že se ve městě Znojmo bude projevovat obecný trend snižování podílu obyvatel předproduktivním věku, který bude doprovázen zvyšováním podílu obyvatel v nejstarších věkových kategoriích.

Graf 2 Věková struktura města Znojma a její srovnání s Českou republikou k 31. 12. 2018

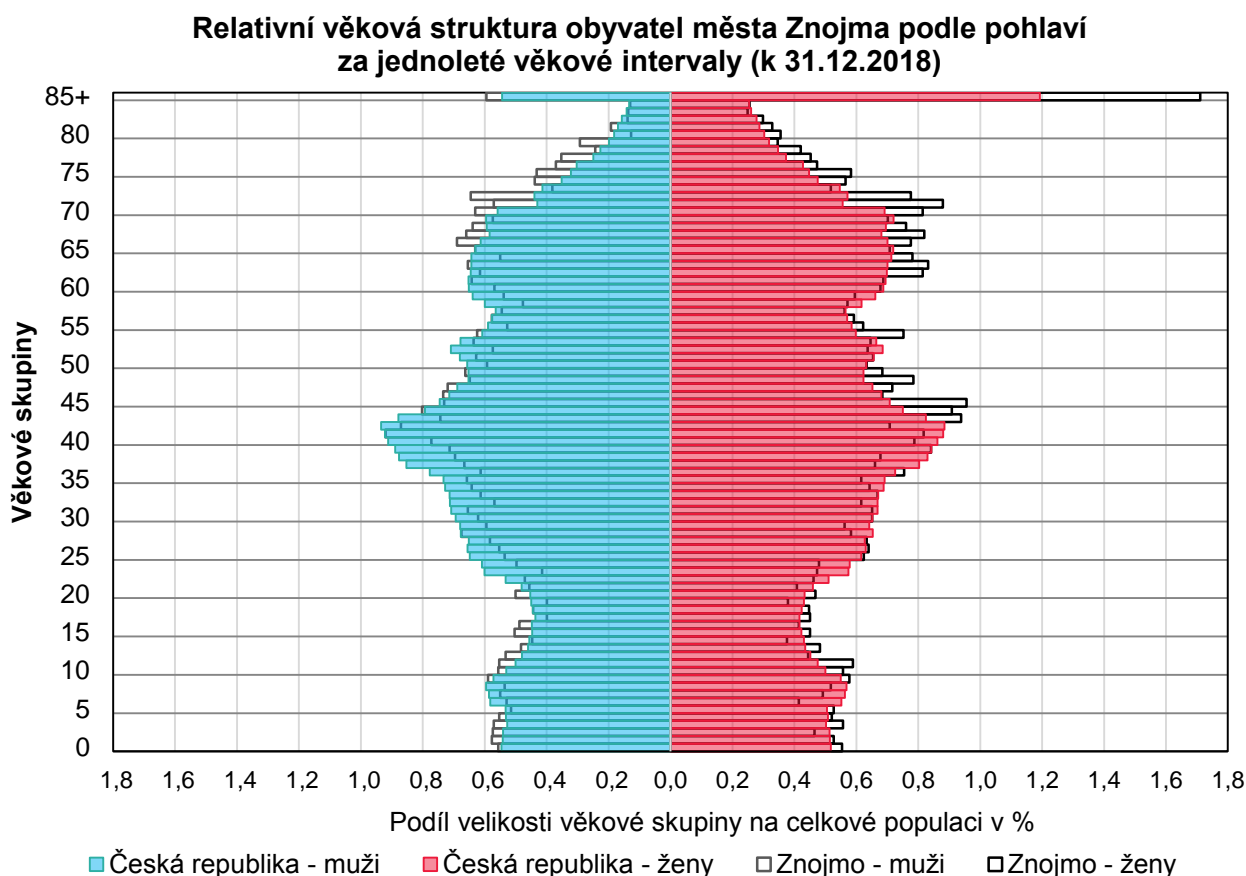

Zdroj: Vlastní zpracování, Český statistický úřad (2019)

5.2.2 Predikce vývoje počtu obyvatel

Predikce vývoje počtu obyvatel a analýza jejich věkové skupiny patří mezi jedny z určujících faktorů, jež definují specifické potřeby obyvatelstva v oblasti sportu a sportovní infrastruktury. Predikce vývoje počtu obyvatel byla vytvořena komponentní metodou, přičemž odhadovaná vstupní data vychází z prognózy Českého statistického úřadu (dále jen „ČSÚ“) ve studii Projekce obyvatelstva ČR do roku 2100. Specifické míry úmrtnosti do značné míry kopírují vývoj predikovaných hodnot ČSÚ pro jejich střední variantu. V rámci predikce byla předpokládána stagnace specifických plodností na váženém průměru posledních 3 let.

Predikování budoucího vývoje obyvatelstva vycházelo z demografické analýzy, která zahrnuje i současný trend migrace obyvatel. Migrace měst tvoří základní složku populačního vývoje, i přestože se jedná o složku vysoce pohyblivou v čase, a nelze ji v delším časovém horizontu jednoznačně odhadovat, neboť je ovlivněna celou řadou faktorů (ekonomických, sociálních apod.). I z tohoto důvodu je projekce vývoje počtu obyvatel limitována pouze do roku 2030 tak, aby byla zachována vypovídající hodnota. Grafické znázornění níže představuje predikovaný vývoj celkové populace města Znojma. Z grafu je zřejmé, že ve sledovaném období

při konstantní úrovni negativní migrační bilance města se očekává setrvávající pokles počtu obyvatel, jež by měl v roce 2030 dle odhadovaného vývoje klesnout k hodnotě 31 164 obyvatel.

Graf 3 Predikovaný vývoj celkové populace města Znojmo do roku 2030

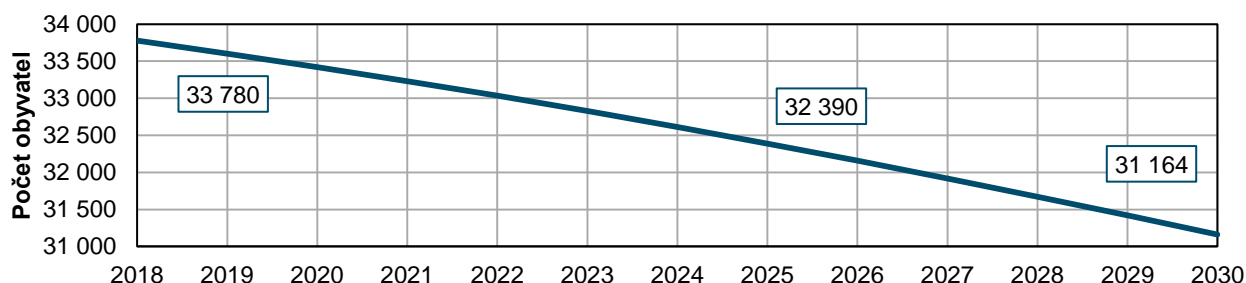

Zdroj: Vlastní zpracování, Český statistický úřad (2019)

Tabulka níže představuje predikci vývoje počtu obyvatel v rámci specifických věkových skupin obyvatel Znojma. Z provedené predikce vyplývá, že by v rámci sledovaného období mělo docházet ke snižování počtu obyvatel města v předproduktivní a produktivní věkové skupině. Počet obyvatel města ve věku od 15 do 64 let by se do roku 2030 měl snížit o 593 osob, což odpovídá 1,75 %. Na druhé straně lze očekávat významný nárůst osob starších 65 let. Do roku 2030 by se dle provedené prognózy měl celkový počet obyvatel města Znojma snížit o 2 616 obyvatel, což představuje 7,7 %.

Tabulka 2 Predikovaný vývoj počtu obyvatel ve městě Znojmě

Věková skupina	Rok			
	2018	2020	2025	2030
0–14 let	5 312	5 300	4 806	4 226
15–64 let	21 150	20 557	19 784	19 043
65 a více let (z toho 80 a více let)	7 318 (1 526)	7 564 (1 562)	7 799 (1 863)	7 894 (2 493)
Celkem	33 780	33 421	32 390	31 164

Zdroj: Vlastní zpracování, Český statistický úřad (2019)

V následující tabulce jsou převedeny absolutní hodnoty predikovaného vývoje počtu obyvatel do relativního vyjádření. Z výsledků níže se odhaduje, že dojde ke snížení podílu dětí ve sledovaném období z 15,7 % na úroveň 13,6 %. Stejný trend se očekává i u podílu obyvatel ve věkové skupině 15 až 64 let, přičemž by mělo dojít ke snížení podílu osob v produktivním věku o 1,5 %. Predikce dále předpokládá zvýšení podílu obyvatel ve věku 65 a více let do roku 2030 až o 3,6 %. Do roku 2030 se předpokládá také zvýšení podílů obyvatel ve věku nad 80 let o 3,5 %.

Tabulka 3 Predikovaný vývoj podílu obyvatel podle věkových skupin ve městě Znojmě

Věková skupina	Rok			
	2018	2020	2025	2030
Podíl obyv. 0–14 let	15,7 %	15,9 %	14,8 %	13,6 %
Podíl obyv. 15–64 let	62,6 %	61,5 %	61,1 %	61,1 %
Podíl obyv. 65+ let (z toho 80+ let)	21,7 % (4,5 %)	22,6 % (4,7 %)	24,1 % (5,8 %)	25,3 % (8,0 %)

Věková skupina	Rok			
	2018	2020	2025	2030
Celkem	100 %	100,0 %	100 %	100 %

Zdroj: Vlastní zpracování, Český statistický úřad (2019)

Následující graf znázorňuje predikovaný vývoj dvou základních demografických ukazatelů, a to podílu dětí a podílu osob v postproduktivním věku na celkové populaci do roku 2030. Podíl dětí by měl mezi lety 2018 až 2020 pozvolna klesat. Úplného maxima tohoto podílu by mělo být dosaženo v roce 2018 a to 15,7 %. Naopak nejnižší podíl dětí by mělo obyvatelstvo města čítat v roce 2030, kdy se očekává, že počet dětí dosáhne 13,6 %. Co se týče podílu obyvatel ve věku 65 a více let, v celém sledovaném období by se jejich zastoupení mělo zvyšovat, přičemž by v roce 2030 mělo překročit hodnotu 25 %. Trend snižování podílu dětí a nárůst podílu osob v poproduktivním věku lze očekávat i v nadcházejících letech po roce 2030.

Graf 4 Predikovaný vývoj podílu dětí a osob starších 65 let na celkové populaci města Znojma

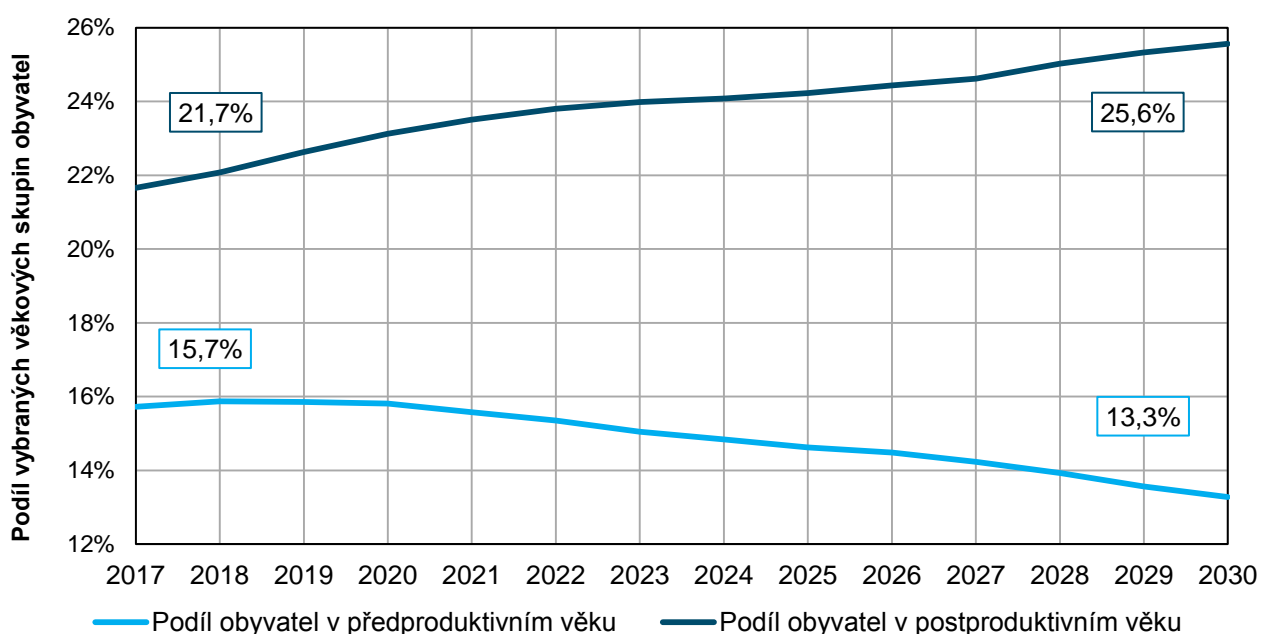

Zdroj: Vlastní zpracování, Český statistický úřad (2019)

5.2.3 Závěry demografické analýzy a její implikace v oblasti sportu

Z výsledků analytických prací zaměřených na demografické analýzy, jež byly realizovány a shrnuty v rámci této kapitoly, je možné vyvodit jisté důsledky pro politiku města Znojma, konkrétně v oblasti efektivního rozvoje sportu a sportovní infrastruktury. Je důležité, aby byly obyvatelům a návštěvníkům města nabízeny takové možnosti sportovního využití, jež budou odpovídat jejich potřebám a preferencím. Jelikož se potřeby obyvatel neustále mění, sportovní infrastruktura města by odpovídajícím způsobem měla reagovat na tyto změny.

Jelikož populace města bude neustále stárnout, udržení pohybových schopností starších obyvatel bude jedním ze základních předpokladů, jak se vypořádat s problémy spojenými se stárnutím obyvatelstva. Pro město Znojmo by mělo být klíčové vytvoření vhodných podmínek pro zapojení, co možná nejširšího spektra občanů do sportu. Jednou z hlavních priorit města v oblasti rozvoje sportovní infrastruktury (viz kapitola 8. Návrhová část) by měl být rozvoj efektivní sportovní infrastruktury, odpovídající potřebám měnící se věkové struktury obyvatel. Na základě výše zmíněných skutečností lze konstatovat, že cílem města je efektivním



způsobem podporovat organizovaný a výkonnostní sport, ale také vytvářet vhodné podmínky pro sportovní participaci široké veřejnosti, rozvíjet komunitní život ve městě i v celém regionu.

6. ANALÝZA SOUČASNÉHO STAVU

Kapitola představuje současné nabídku sportovních aktivit a sportovní infrastruktury ve městě Znojmě. Klíčové jsou zejména sportovní spolky a sdružení na území města, sportovní infrastruktura v majetku města, jež je dostupná pro širokou veřejnost, a také sportovní akce konané na území města. Sledována jsou i sportovní zařízení, která jsou spravována školami a soukromým sektorem.

6.1 Analýza současného stavu nabídky sportu

Podkapitola se zaměřuje na současnou situaci z hlediska členství ve sportovních organizacích a na současnou nabídku sportovních aktivit na území Znojma. Tabulka níže prezentuje údaje z hlediska velikosti členské základny a počtu oddílů, jež tvoří nabídku sportovních aktivit.

Je zřejmé, že nejoblíbenějším sportem ve městě Znojmě, z hlediska počtu oddílů a členské základny je fotbal, jehož nabídka je zajišťována celkem čtyřmi oddíly. Fotbalu se dle dat Městského úřadu Znojmo v roce 2018 aktivně věnovalo 803 osob. Mezi další populární sporty patří bojové sporty s 451 členy, volejbal s 426 členy, florbal s 382 členy a lední hokej s 279 členy.

Tabulka 4 Nabídka sportů a velikost členských základen ve městě Znojmě v roce 2018

Název sportu	Celkem oddílů	Celkem členů	Název sportu	Celkem oddílů	Celkem členů
Fotbal	4	803	Tenis	1	88
Bojové sporty	4	451	Basketbal	1	81
Florbal	1	382	Aerobik	1	60
Volejbal	1	426	Kanoistika	1	58
Lední hokej	3	279	Fitness	1	42
Atletika	1	217	Americký fotbal	1	40
Plavání	2	175	Lukostřelba	1	34
Běh	1	150	Motosport	2	31
Squash	1	114	Tanec	1	30
Gymnastika	1	110	Biketrial	1	22
Korfbal	1	99	Další sporty	4	281
Cyklistika	1	97			

Zdroj: Vlastní zpracování, Městský úřad Znojmo

Následující tabulka představuje sportovní spolky a sdružení společně s velikostí členské základny, jež jsou k roku 2018 evidovány Městským úřadem Znojmo a aktivně působí na území města. V roce 2018 bylo evidováno celkem 4 041 členů, kteří jsou členy sportovních organizací na území města Znojma. Lze očekávat, že členské základny sportovních oddílů, klubů, spolků a družení se budou překrývat, tudíž celkový počet aktivních obyvatel bude reálně pravděpodobně nižší.

Tabulka 5 Počty členů sportovních organizací ve městě Znojmě v roce 2018

Sportovní organizace	Celkem členů	Sportovní organizace	Celkem členů
Volejbalový klub Znojmo – Přímětice	426	TJ Znojmo – oddíl basketbalu	81
FK Znojmo	405	Orel jednota Mramotice	75
TJ Znojmo – oddíl florbalu	382	Boxing Klub Řešeto Znojmo	66
1. SC ZNOJMO – mládež	227	SK Aerobic Professional	60



Sportovní organizace	Celkem členů	Sportovní organizace	Celkem členů
TJ Znojmo – oddíl atletiky	217	TJ Znojmo – oddíl kanoistiky	58
HC Znojmešti orli – mládež	194	HC Městská zeleň	55
Tělocvičná jednota Sokol Znojmo	188	BBK Fitness Znojmo	42
TJ Znojmo – oddíl plavání	175	Znojmo Knights – TJ Znojmo oddíl amerického fotbalu	40
Rabbits Znojmo	150	Lukostřelecký klub Znojmo	34
TJ Sokol Přímětice	138	FC Mramotice	33
Česká Taekwon-Do ITF Asociace	135	Taneční country skupina Zuzana	30
SC Stroke Znojmo	114	ORLI ZNOJMO	30
Klub sportovní gymnastiky Znojmo	110	Česká Taekwon-Do ITF Asociace	25
SK VALETUDO – RK Znojmo	100	ÚAMK – SK Biketrial Znojmo	22
YMCA Znojmo – Modří sloni	99	Motocross Team Znojmo	17
Cyklo Klub Kučera Znojmo	97	Automoto klub Znojmo AČR	14
Plavecký klub Znojmo	91	SK GPOA Znojmo, spolek	13
TK Znojmo	88	R.A.L.	5

Zdroj: Vlastní zpracování, Městský úřad Znojmo

V rámci této kapitoly je dále stručně shrnuta charakteristika nejvýznamnějších sportovních organizací z hlediska velikosti členské základny a soutěžní úrovně, které působí na území města Znojma.

FK Znojmo

Fotbalový klub Znojmo je s ohledem na velikost členské základny největší sportovní organizací, která aktivně působí na území města Znojma. Domácím hřištěm FK se nachází v Oblekovicích. V dresu FK nastupuje celkem 10 týmů od přípravky po muže. V roce 2018 klub evidoval celkem 405 členů. Město Znojmo tento klub v roce 2018 podpořilo částkou 500 tis. Kč.

TJ Znojmo

Tělovýchovná jednota zastřešuje celkem 6 oddílů, a to oddíl amerického fotbalu, atletiky, basketbalu, florbalu, kanoistiky a plavání (od 1. 1. 2020 již není oddíl plavání součástí TJ Znojmo). Všechny tyto oddíly v roce 2018 evidovaly celkem 953 členů, přičemž nejvíce členů má oddíl florbalu s počtem 382 členů. Sportovní oddíly TJ využívají sportovní halu F.J. Curie, Městský stadion v Horním parku, Městské lázně a loděnice TJ v ulici U Obří hlavy. V roce 2018 byly všechny oddíly TJ podpořeny městem Znojmem celkovou částkou ve výši 2,27 mil. Kč.

Volejbalový klub Znojmo – Přímětice

Volejbalový klub Znojmo – Přímětice byl založen roku 2005, kdy došlo ke sloučení volejbalových oddílů PSK Znojmo a TJ Sokol Přímětice. Jedná se o jediný volejbalový tým na Znojmsku, za který nastupují hráči ve všech věkových kategoriích od přípravky po seniorské týmy. Volejbalový klub má úzkou součinnost se ZŠ Prokopa Diviše Znojmo-Přímětice. K tréninkům a zápasům nastupují týmy klubu v tělocvičnách ZŠ Prokopa Diviše v Příměticích, PSK Znojmo a Gymnázia Dr. Karla Polesného. V roce 2018 klub čítal 426 členů a město Znojmo klub finančně podpořilo částkou 550 tis. Kč.



1. SC Znojmo

Fotbalový klub 1. SC Znojmo je členěn na mládežnické týmy nastupujících za 1. SC Znojmo – mládež a profesionální 1. SC Znojmo fotbalový klub a.s., který v sezóně 2019/2020 působil v Moravskoslezské fotbalové lize. V roce 2018 evidovalo 1.SC Znojmo v mládežnických týmech celkem 227 členů. K tréninkům a zápasům využívají týmy fotbalový stadion Čafka a Městský stadion v Horním parku. Město Znojmo finančně podpořilo klub 1. SC Znojmo celkově 5,1 mil. Kč, z čehož 2,5 mil. Kč získaly mládežnické týmy.

Orli Znojmo

Hokejový klub je členěn na profesionální klub Orli Znojmo a HC Znojemští orli – mládež. Orli Znojmo od sezóny 2011/2012 hrají v mezinárodní Erste Bank Eishockey Lize. Hokejové zápasy Orliů jsou dlouhodobě nejnavštěvovanější pravidelně pořádanou sportovní akcí. Klub HC Znojemští orli – mládež tvoří týmy od přípravy po dorost. Hokejový klub hraje na znojemském zimním stadionu. Hokejový klub měl v roce 2018 celkem 224 členů a finanční podpora od města Znojma činila 12 mil. Kč.

Tělocvičná jednota Sokol Znojmo

Tělocvičná jednota Sokol byla založena v roce 1862 a patří mezi nejstarší sportovní organizace působící ve Znojmě. V současnosti je Sokol členěn do dvou částí, a to do odboru sportu a oddílu všestrannosti. Odbor sportu se dělí na oddíly registrované v příslušných sportovních svazech, a to sportovní gymnastika, stolní tenis, moderní sportovní karate a kulečnick. Oddíl všestrannosti se zaměřuje na rekreační cvičení pro udržení dobré tělesné kondice a všestrannou tělesnou výchovu pro děti ve věku 2-15 let. Sokol v roce 2018 evidoval 188 členů a od města Znojma získal finanční podporu ve výši 200 tis. Kč.

6.2 Analýza současného stavu sportovní infrastruktury

Podkapitola se zabývá analýzou současného stavu sportovní infrastruktury v majetku města Znojma. Součástí analýzy jsou i sportovní zařízení spravována školami, jejichž zřizovatelem je město Znojmo, tj. příspěvkovými organizacemi. Zahrnuta jsou i sportovní zařízení v majetku spolků či zařízení a sportoviště soukromých subjektů.

6.2.1 Sportovní infrastruktura v majetku města

V souladu s platnou legislativou mají města a obce možnost využívat několik forem správy vlastního majetku – sportovních zařízení. Dle § 23 zákona č. 250/2000 Sb., o rozpočtových pravidlech územních rozpočtů, ve znění pozdějších předpisů, je obcím a městům umožněno pro tyto účely zřizovat a zakládat:

- vlastní organizační složky jako svá zařízení bez právní subjektivity;
- příspěvkové organizace jako právnické osoby, které zpravidla ve své činnosti nevytvářejí zisk,
- obchodní společnosti, a to akciové společnosti a společnosti s ručením omezeným.

Následující tabulka shrnuje základní atributy nejčastějších forem managementu sportovní infrastruktury v ČR. V případě provozně náročných sportovních zařízení, která vyžadují profesionální management jsou nejvhodnější formou řízení obchodní společnosti, tedy akciové společnosti, nebo společnosti s ručením omezeným. Obchodní společností jsou primárně zaměřeny na zisk. Sportovní infrastruktura by měla být tedy spravována efektivním a aktivním řízením obchodní společnosti. Současně by však město, které se rozhodne spravovat sportovní infrastrukturu prostřednictvím obchodní společnosti, nemělo dopustit, aby za účelem maximalizace zisku byly některé skupiny obyvatel znevýhodňovány.

Pronájem nebo výpůjčka sportovním organizacím je vhodná zejména ke správě sportovních zařízení, která jsou méně provozně náročná a slouží zejména k pravidelným a organizovaným formám sportovních aktivit



(např. fotbalová hřiště). V případě výpůjčky je sportovní infrastruktura dostupná sportovní organizaci bezplatně, nebo za netržních podmínek. Sportovní organizace musí zajistit řádný provoz a údržbu svěřeného sportovního zařízení. Město by se mělo zasadit o zpřístupnění této infrastruktury, s ohledem na kapacitní dispozice sportovních zařízení, jak organizovaným, tak neorganizovaným formám sportovních aktivit.

Přímé řízení sportovišť, která jsou ve správě města, je vhodná zejména v případě takových sportovních zařízení, která jsou volně přístupná široké veřejnosti a vyžadují především výdaje na údržbu a provoz. Oproti výše uvedeným formám správy sportovišť jsou takto spravovaná sportovní zařízení a volnočasové areály zpravidla volně přístupné veřejnosti (např. venkovní cvičící a posilovací prvky). Výhodou je dostupnost a otevřenost této sportovní infrastruktury, která zároveň nedovoluje dostatečnou ochranu, např. proti útokům vandalů.

Tabulka 6 Nejčastější formy správy sportovišť v majetku města

Forma managementu	Právní subjektivita	Rozpočet města	Kontrola města	Efektivnost řízení
Organizační složka	Ne	Ano	Vysoká	Nízká
Příspěvková organizace	Ano	Ano	Vysoká	Střední
Obchodní společnost	Ano	Ne	Střední	Vysoká
Spolek	Ano	Ne	Nízká	Střední

Zdroj: Vlastní zpracování

Sportovní infrastruktura v majetku města je ve správě příspěvkové organizace města Správa nemovitostí města Znojma a příspěvkové organizace Městská zeleň Znojmo. Mezi klíčové činnosti Správy nemovitostí města Znojma v oblasti sportu patří správa úseku tělovýchovy a sportu a provozování sportovních zařízení. Na následující straně lze vidět, že téměř veškerou sportovní infrastrukturu spravuje právě Správa nemovitostí města Znojma. Jedná se zejména o sportoviště s vyššími provozními náklady.

Městská zeleň Znojmo spravuje veřejně přístupná dětská hřiště a workoutové hřiště Kolonka.

Následující obrázek představuje mapu sportovní infrastruktury města Znojma, jež je ve správě Správy nemovitostí města Znojma a ve správě Městské zeleně Znojmo. Rovněž je uvedeno jedno mobilní sportoviště. V mapě nejsou zaznamenána dětská hřiště z důvodu lepší přehlednosti.



Obrázek 1 Mapa sportovní infrastruktury v majetku města Znojma

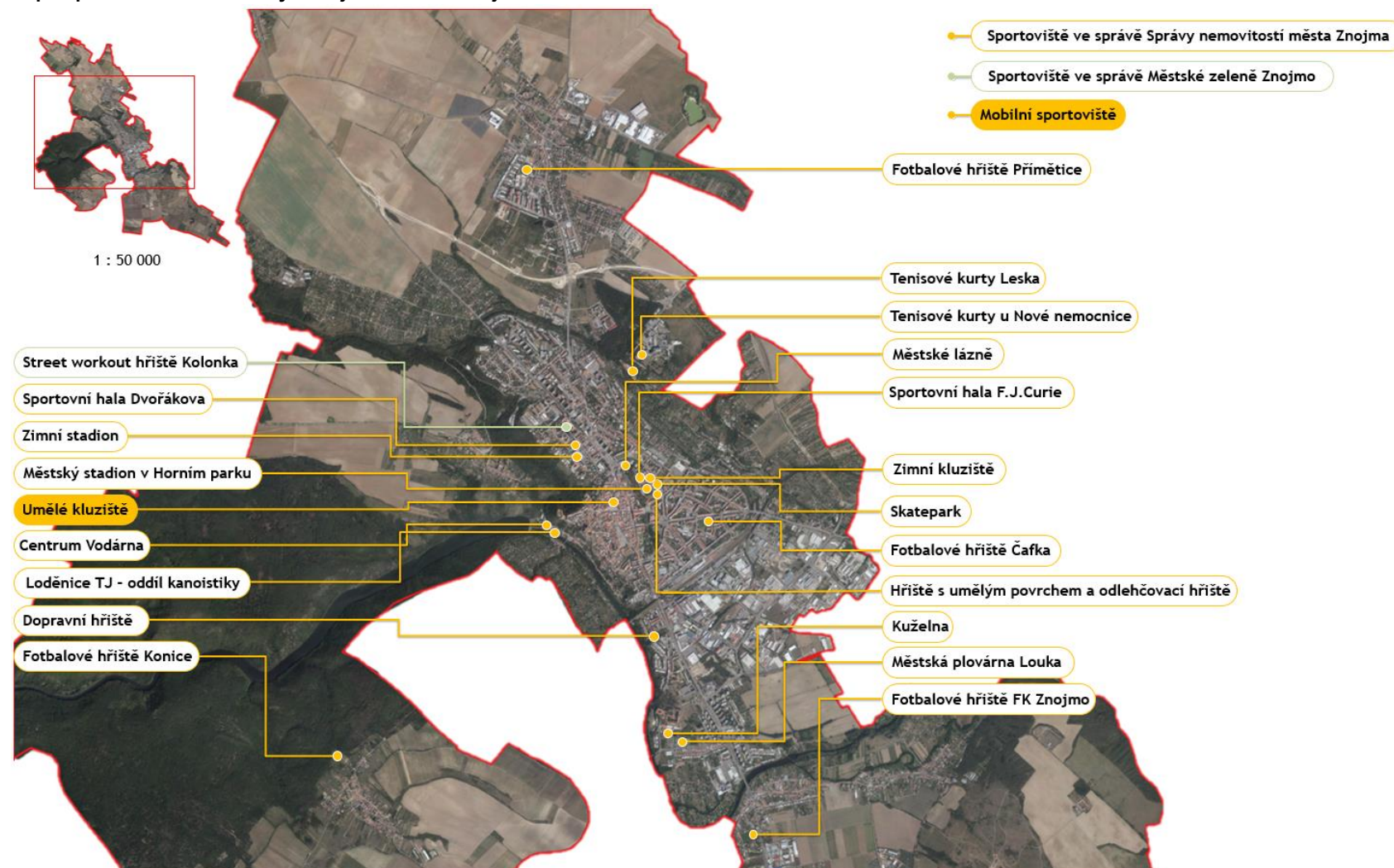

Zdroj: Městský úřad Znojmo; Ortofoto ČR © Český úřad zeměměřický a katastrální, www.cuzk.cz; vlastní zpracování v programu QGIS



Obrázek 2 Mapa sportovní infrastruktury v majetku města Znojma na území místní části Mramotice



1 : 5 000

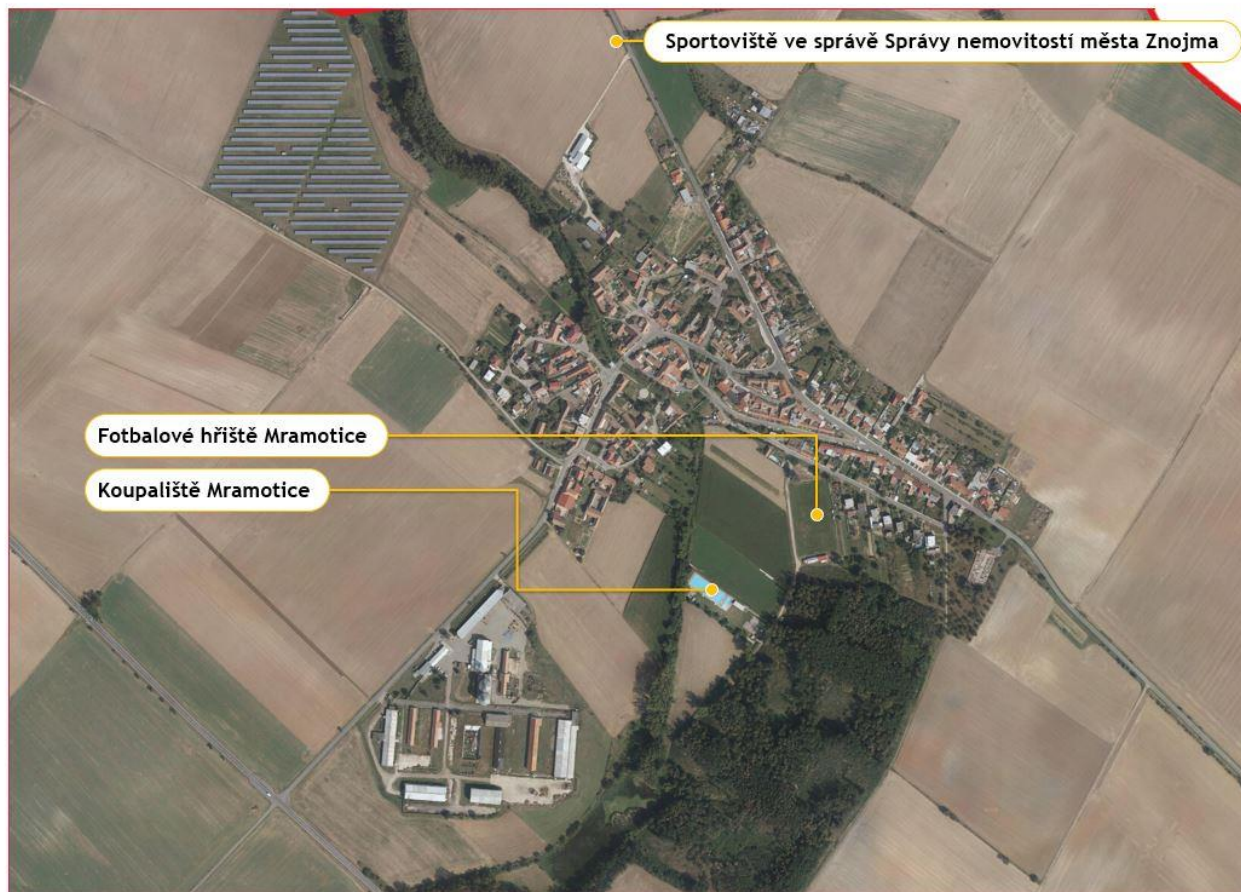

Zdroj: Městský úřad Znojmo; Ortofoto ČR © Český úřad zeměměřický a katastrální, www.cuzk.cz; vlastní zpracování v programu QGIS



Centrum Vodárna

Centrum Vodárna se nachází v údolí řeky Dyje v blízkosti znojenské přehrady a Gránického údolí. Centrum vzniklo revitalizací bývalé vodárny a elektrárny prostřednictvím financí z dotačního programu ROP Jihovýchod spolufinancovaného z prostředků EU. Revitalizací došlo k vybudování infrastruktury pro zájmové a volnočasové aktivity. Součástí areálu je beachvolejbalové hřiště, multifunkční hřiště s umělým povrchem a cvičební sál. K dispozici je i půjčovna lodí, tábořiště a stánek s občerstvením. Centrum Vodárna pořádá amatérskou volejbalovou ligu. Areál je zpřístupněn široké veřejnosti a areál slouží k pořádáním různorodým sportovním akcím.



Fotbalová hřiště

Na území města Znojma se nachází následujících 5 fotbalových hřišť, z nichž některé jsou přímo ve vlastnictví města Znojma:

- Fotbalový stadion Čafka v současné době slouží především mládežnickým týmům 1. SC Znojmo (v majetku města);
- Fotbalové hřiště FK Znojmo (v majetku FK Znojmo);
- Fotbalové hřiště Konice (v majetku města);
- Fotbalové hřiště Mramotice (v majetku města);
- Fotbalové hřiště Přímětice (v majetku města).



Městské lázně

Městské lázně jsou jediným krytým plaveckým bazénem ve Znojmě. Plavecký bazén disponuje čtyřmi plaveckými dráhami o délce 25 metrů. Bazén slouží plaveckým oddílům, veřejnosti a školám ze spádového regionu k plavecké výuce a výcviku. Kromě plaveckého bazénu mohou zájemci využít také saunu, solárium, masáže, pedikúra nebo holičství. V současnosti je však stavebně technický stav Městských lázní nevyhovující aktuálním potřebám uživatelů a lázně by měly být v budoucnu nahrazeny novým krytým bazénem v blízkosti Městské plovárny Louka.



Městská plovárna Louka

Městská plovárna Louka se nachází v blízkosti Louckého kláštera v jižní části města. Plovárna nabízí širokou nabídku sportovních aktivit. Nachází se zde celkem čtyři nekryté bazény – rekreační a kondiční bazén, bazén pro neplavce a dětské brouzdaliště. Lze využít i hřiště na plážový volejbal, badminton, víceúčelové hřiště pro míčové hry včetně možnosti vypůjčit si sportovní náčiní. K odpočinku je návštěvníkům k dispozici zatravněná plocha. Plovárna je otevřena od června do září. V blízké budoucnosti by mělo být okolí areálu rozšířeno o krytý bazén s wellness centrem.





Městský stadion v Horním parku

Městský stadion v Horním parku je víceúčelovým stadionem s fotbalovým hřištěm, atletickou dráhou a jednotlivými atletickými sektory. Areál stadionu disponuje také hřištěm s umělou trávou a odlehčovacím hřištěm. V roce 2014 proběhla kompletní rekonstrukce zázemí stadionu. Nově bylo také vybudováno vyhřívání trávníků a osvětlení stadionu a stadion tedy splňuje podmínky pro pořádání reprezentačních zápasů. Stadion slouží zejména k zápasům fotbalového klubu 1. SC Znojmo a týmu amerického fotbalu Znojmo Knights (oddíl TJ). Dále atletické vybavení využívá oddíl atletiky TJ a školy v rámci výuky tělesné výchovy. Kapacita stadionu je 2 599 míst. V budoucnu je uvažováno vybudování další tribuny, čímž by mělo dojít k navýšení stávající kapacity.



Sportovní hala F. J. Curie

Sportovní hala je využívána především pro halové sporty. Hala slouží oddílům basketbalu, florbalu, futsalu a k výuce tělesné výchovy škol. Součástí haly je vnitřní lezecká stěna.



Koupaliště Mramotice

Koupaliště disponuje velkým bazénem o délce 50 metrů a šířce 12 metrů a dětským brouzdalištěm. Zázemí tvoří občerstvení a sociální zařízení. Koupaliště je otevřeno v období od července do srpna.



Sportovní hala Dvořákova

V blízkosti zimního stadionu se nachází víceúčelová sportovní hala Dvořákova. Sportovní hala disponuje multifunkčním hřištěm, které je určeno pro raketové sporty. Kromě hřiště jsou součástí haly jsou dva squashové kurty, fitness, sauna a regenerační bazén.



Tenisové kurty Leska

Areál tenisových kurtů tvoří 7 tenisových antukových kurtů, jeden betonový kurt, jeden antukový nohejbalový kurt a jeden beachvolejbalový kurt. Město Znojmo získá kurty pod svoji správu po ukončení nájemní smlouvy se současným provozovatelem.





Zimní stadion

Zimní stadion slouží mládežnickým týmům i seniorskému týmu Orlů Znojmo. Ledová plocha je udržována v období od srpna do dubna. V období letních měsíců je místo ledové plochy nainstalováno kluziště s umělým povrchem umožňující celoroční využití zimního stadionu. Město Znojmo soustavně investuje do vybavení zimního stadionu. V nedávných letech byly osazeny nové mantinely a proběhla rekonstrukce chladicího systému ledové plochy. Současná kapacita hlediště je 5 500 míst.



6.2.2 Návštěvnost a obsazenost sportovišť

Město Znojmo sleduje návštěvnost svých sportovišť prostřednictvím počtu návštěvníků u sportovišť, kde je zpoplatněn vstup každého návštěvníka zvlášť. Druhým způsobem sledování návštěvnosti je obsazenost sportovišť dle počtu hodin, kdy sportoviště bylo využíváno ke sportovní činnosti. Následující tabulka zobrazuje sportoviště a počet návštěvníků sportovišť v letech 2016 až 2019. Do roku 2018 stoupal počet návštěvníků u všech zařízení. V průběhu letošního roku však došlo k poklesu počtu návštěvníků. Městské lázně jsou navíc využívány během pracovních dní k tréninku plaveckých oddílů od 6:00 do 8:00 a v odpoledních hodinách. Dopoledne jsou Městské lázně využívány k výuce plavání žáků většiny škol okresu Znojmo.

Tabulka 7 Analýza kapacit, vytížení a návštěvnosti sportovních zařízení města Znojma

Sportovní zařízení	Roční počet návštěvníků			
	2016	2017	2018	2019
Městská plovárna Louka	64 719	70 868	77 745	70 580
Městské lázně	53 775	54 395	50 920	44 740 ⁵
Koupaliště Mramotice	2 742	3 581	5 964	3 517
Celkem	123 252	130 861	136 647	118 837

Zdroj: Městský úřad Znojmo

Tabulka níže zobrazuje údaje o obsazenosti vybraných sportovišť města Znojma. Je patrné, že obsazenost je výrazně pod kapacitními limity sportoviště. Nejvyšší vytíženost ze sportovišť města Znojma, u kterých je sledována jejich vytíženost, měla ve všech letech sportovní hala F. J. Curie. Naopak nejnižší vytíženost mělo hřiště s umělým povrchem v rámci areálu Městského stadionu v Horním parku.

Tabulka 8 Analýza kapacit, vytížení a návštěvnosti sportovních zařízení města Znojma

Sportovní zařízení	Provozní doba	Vytíženost sportovišť v % (počet hodin)		
		2016	2017	2018
Zimní stadion	6:00 – 24:00	-	-	44 % (2 920)
Hřiště s umělým povrchem	8:00 – 10:00, 14:00 - 22:00	22 % (814)	23 % (822)	23 % (832)
Sportovní hala F. J. Curie	8:00 – 10:00, 14:00 - 22:00	46 % (1 683)	51 % (1 872)	52 % (1 893)

Zdroj: Městský úřad Znojmo

Město Znojmo a jeho okolí nabízí několik značených cyklotras regionálního a mezinárodního významu. Nejvýznamnější je EuroVelo 13 – Stezka železné opony, jež vede z finsko-ruského pomezí u Barentsova moře přes česko-rakouské pomezí až na bulharsko-turecké pomezí na břehu Černého moře. Její délka činí

⁵ Počet návštěvníků Městských lázní do 10. 10. 2019.



více než 10 tisíc kilometrů. Mezi cyklostezky regionálního významu patří především Moravská vinná, jež propojuje všechny vinařské podoblasti v kraji. Vede z centra Znojenské vinařské podoblasti přes Mikulovsko, Hustopečsko až do Uherského Hradiště. Další důležitou cyklostezkou je Znojenská vinařská stezka, která propojuje 55 vinařských obcí Znojenské vinařské podoblasti. Všechny značené cyklotrasy na území města Znojma a jeho okolí zobrazuje následující tabulka.

Tabulka 9 Seznam cyklotras ve městě Znojmě a okolí

Číslo trasy	Průběh cyklotrasy	Délka trasy
EuroVelo13 13	Stezka železné opony	10 400 km
MV	Moravská vinná	288 km
ZVS	Znojenská vinařská stezka	187 km
MV-Z	Moravská vinná – Znojenská	63 km
Vin	Vinná a kulturní cyklotrasa	55 km
ZVT	Znojensko – Vinná trasa	34 km
NáPa	Národním parkem	23 km
5006	Znojmo – Bohutice – Jevišovice	89 km
5007	Jaroslavice – Znojmo – Uherčice	78 km
481	Znojmo – Jevišovice – Lipník	53 km
5000	Znojmo – Podmolí – Šobes – Znojmo	30 km
5001	Popice – Sealsfieldův kámen – Havraníky	5 km

Zdroj: Vlastní zpracování, *Waymarked Trails: Cycling 2019*

Město Znojmo má za cíl zavést výraznější podporu sportovních oddílů dětí do 18 let a zřídit sportovní portál města, díky kterému by občané byli lépe informováni o sportovních akcích a našli by všechny informace týkající se sportu ve městě na jednom místě. Dále chce město udržovat a dále dle potřeb rozvíjet sportovní zařízení v majetku města, které se využívají pro výkonnostní a vrcholový sport (např. nový krytý plavecký bazén, hala). Důležitá je i podpora sportovních akcí regionálního i mezinárodního významu.

Záměrem města je rovněž strategický rozvoj cyklistické dopravy, konkrétně její integrace do stávající dopravní sítě formou vodorovného značení piktogramového koridoru pro cyklisty, pouze na těch nejdůležitějších tazích města. Zároveň je v plánu vybudování nových cyklostezek, cyklookruh kolem města a kompletní revize značení stávajících cyklotras. Není opomenuta ani doprovodná cyklistická infrastruktura v podobě cyklistických stojanů, kdy je plánovaná jejich postupná výměna a doplnění.

6.2.3 Školy a školská zařízení a jejich sportovní infrastruktura

Odborná skupina propagující zdraví podporující fyzické aktivity (HEPA) uvádí, že v rámci Evropské unie se až 85 % pohybových aktivit dětí a mládeže uskutečňuje právě ve školách.⁶ Dle tohoto závěru lze tvrdit, že školní zařízení v oblasti sportu mají zcela výjimečný a nenahraditelný význam. Na území města Znojma je evidováno celkem 21 školských zařízení, přičemž 12 z nich je zřizováno městem Znojmem.

⁶ Ministerstvo školství, mládeže a tělovýchovy. *Koncepce podpory sportu 2016-2025*. Dostupné z: <http://www.msmt.cz/sport-1/koncepce-podpory-sportu-2016-2025>.



Tabulka 10 Seznam školských zařízení působících na území města Znojma

Název školského zařízení	Druh školského zařízení (kapacita)	Zřizovatel
Soukromá vysoká škola ekonomická Znojmo Loucká 656/21, 669 02 Znojmo	<ul style="list-style-type: none"> Vysoká škola 	Společnost s ručeným omezeným
Gymnázium, Střední pedagogická škola, Obchodní akademie a Jazyková škola s právem státní jazykové zkoušky Znojmo, příspěvková organizace , Pontassievská 350/3, 669 02 Znojmo	<ul style="list-style-type: none"> Střední škola (1 240) Domov mládeže (116) Jazyková škola s právem st. jazyk. zk. (80) 	Jihomoravský kraj
Gymnázium Dr. Karla Polesného, Znojmo, příspěvková organizace , náměstí Komenského 945/4, 669 75 Znojmo	<ul style="list-style-type: none"> Střední škola (850) 	Jihomoravský kraj
Střední škola technická Znojmo, příspěvková organizace , Uhelná 3264/6, 669 02 Znojmo	<ul style="list-style-type: none"> Střední škola (643) 	Jihomoravský kraj
Střední odborná škola Znojmo, Dvořákova, příspěvková organizace Dvořákova 1594/19, 669 02 Znojmo	<ul style="list-style-type: none"> Střední škola (780) Domov mládeže (143) 	Jihomoravský kraj
Střední zdravotnická škola a Vyšší odborná škola zdravotnická Znojmo, příspěvková organizace , Jana Palacha 956/8, 669 33 Znojmo	<ul style="list-style-type: none"> Střední škola (280) Vyšší odborná škola (140) 	Jihomoravský kraj
Mateřská škola, základní škola a praktická škola Znojmo, příspěvková organizace Horní Česká 247/15, 669 02 Znojmo	<ul style="list-style-type: none"> Mateřská škola (50) Základní škola (297) Střední škola (50) Internát (52) 	Jihomoravský kraj
Střední odborné učiliště a Střední odborná škola SČMSD, Znojmo, s.r.o. Přímětická 1812/50, 669 02 Znojmo	<ul style="list-style-type: none"> Střední škola (1 275) 	Společnost s ručeným omezeným
Základní škola, Znojmo, Václavské náměstí 8, příspěvková organizace , Václavské náměstí 133/8, 669 02 Znojmo	<ul style="list-style-type: none"> Základní škola (700) 	Město Znojmo
Základní škola a mateřská škola Znojmo, Pražská 98 , Pražská 2808/98, 669 02 Znojmo	<ul style="list-style-type: none"> Základní škola (890) 	Město Znojmo
Základní škola Znojmo, náměstí Republiky 9 , náměstí Republiky 902/9, 669 02 Znojmo	<ul style="list-style-type: none"> Základní škola (660) 	Město Znojmo
Základní škola, Znojmo, Mládeže 3, příspěvková organizace , Mládeže 1000/3, 669 02 Znojmo	<ul style="list-style-type: none"> Základní škola (810) 	Město Znojmo



Název školského zařízení	Druh školského zařízení (kapacita)	Zřizovatel
Základní škola Prokopa Diviše a Mateřská škola, Znojmo – Přímětice 569 Ke Škole 569/15, Přímětice, 669 04 Znojmo	<ul style="list-style-type: none"> Mateřská škola (40) Základní škola (600) 	Město Znojmo
Základní škola JUDr. Josefa Mareše a Mateřská škola, Znojmo, Klášterní 2, příspěvková organizace, Klášterní 3301/2, 669 02 Znojmo	<ul style="list-style-type: none"> Mateřská škola (47) Základní škola (900) 	Město Znojmo
Mateřská škola, Znojmo, Holandská 2, příspěvková organizace Holandská 2729/2, 671 81 Znojmo	<ul style="list-style-type: none"> Mateřská škola (235) 	Město Znojmo
Mateřská škola, Znojmo, nám. Armády 9, příspěvková organizace nám. Armády 1034/9, 669 02 Znojmo	<ul style="list-style-type: none"> Mateřská škola (140) 	Město Znojmo
Mateřská škola, Znojmo, Pražská 80, příspěvková organizace Pražská 264/80, 669 02 Znojmo	<ul style="list-style-type: none"> Mateřská škola (252) 	Město Znojmo
Mateřská škola, Znojmo, Přímětice 279, příspěvková organizace Ugartova 279/11, Přímětice, 669 04 Znojmo	<ul style="list-style-type: none"> Mateřská škola (130) 	Město Znojmo
Mateřská škola, Znojmo, Dělnická 2, příspěvková organizace Dělnická 2530/2, 669 02 Znojmo	<ul style="list-style-type: none"> Mateřská škola (223) 	Město Znojmo
Mateřská škola, Znojmo, nám. Republiky 15, příspěvková organizace náměstí Republiky 877/15, 669 02 Znojmo	<ul style="list-style-type: none"> Mateřská škola (130) 	Město Znojmo
Středisko volného času Znojmo, příspěvková organizace, Sokolská 1277/8, 669 02 Znojmo	<ul style="list-style-type: none"> Středisko volného času (neuveдено) 	Jihomoravský kraj
Učňovské středisko PSOTA – středisko praktického vyučování s.r.o. Dobšická 3697/6, 669 02 Znojmo	<ul style="list-style-type: none"> Středisko praktického vyučování (96) 	Společnost s ručením omezeným

Zdroj: Ministerstvo školství, mládeže a tělovýchovy, rejstřík škol a školských zařízení

Cílem města Znojmo by mělo být dosažení maximálně efektivity využití školních sportovišť. Město Znojmo by toho mělo dosáhnout podporou spolupráce škol a místních sportovních organizací, případně s dalšími mládežnickými organizacemi, které mají pohybovou výchovu ve svých programech. Tato podpora je v souladu se sportovní politikou ČR.

Následující obrázek znázorňuje mapu škol a školských zařízení na území města Znojma. Školy a školská zařízení zřizované městem Znojmem jsou označeny červenou barvou, školy zřizované Jihomoravským krajem jsou vyznačeny modře a školy zřízené soukromými subjekty jsou označeny zelenou barvou.



Obrázek 3 Mapa školských zařízení na území města Znojma

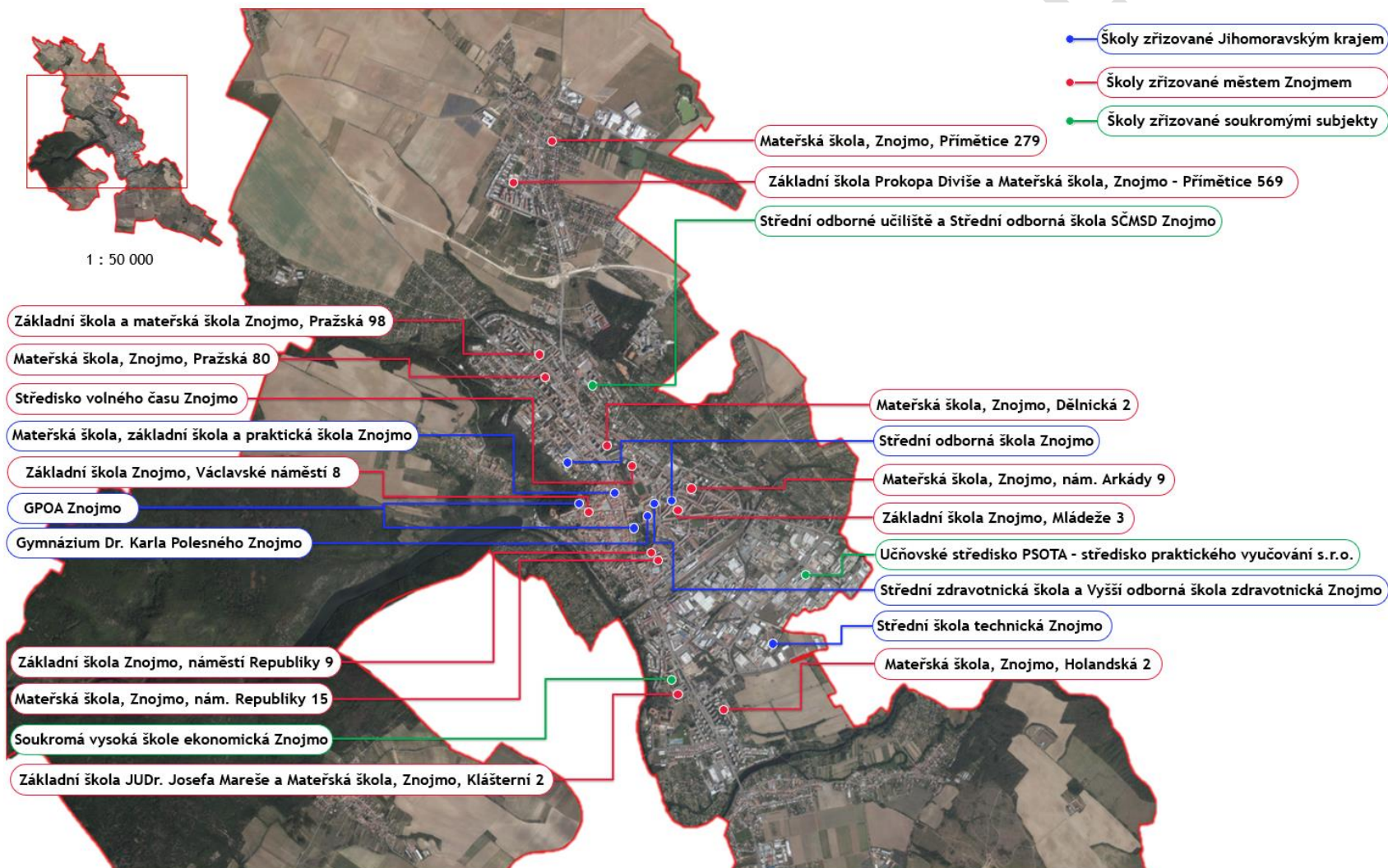

Zdroj: Městský úřad Znojmo; Ortofoto ČR © Český úřad zeměměřický a katastrální, www.cuzk.cz; vlastní zpracování v programu QGIS



6.2.4 Sportovní infrastruktura sportovních organizací a soukromého sektoru

V rámci této podkapitoly je prezentována sportovní infrastruktura, která je v majetku sportovních organizací či soukromého sektoru. Jedná se o sportovní zařízení ve vlastnictví sportovních klubů a komerčních subjektů, které nejsou založené ani vlastněné městem Znojmem. Na základě níže uvedeného vyplývá, že soukromý sektor doplňuje sportovní infrastrukturu města. Hlavním cílem komerčního sektoru je maximalizovat čistý ekonomický zisk, načež jsou tyto subjekty zaměřeny na určitý segment sportovních aktivit, který přinese zisk. V ČR se komerční sektor v oblasti sportu zaměřuje především na sportovní služby individuálního charakteru, jako např. fitness, squash, tenis, bowling a další. Následující tabulka představuje sportovní zařízení, která jsou ve vlastnictví komerčních subjektů.

Tabulka 11 Sportovní infrastruktura ve vlastnictví sportovních organizací a soukromého sektoru

Subjekt	Adresa	Sportovní infrastruktura
BBK Fitness Znojmo	Pražská 3546/46, Znojmo	• Fitness centrum
Beachvolejbal Beach Club	Loucká 3608/32a, Znojmo	• Hřiště na plážový volejbal
Beachvolejbal Spálený Mlýn	Hradištská 3130/57, Znojmo	• Hřiště na plážový volejbal
Bowling sport bar Znojmo	Sokolská 1272/12, Znojmo	• Bowlingové dráhy
Boxing klub Řešeto Znojmo	Dvořákova 16, Znojmo	• Tělocvična
Centrum sportu a oddychu	Suchohrdelská 20, Znojmo	• Tělocvična • Bazén
Daunův palác	Masarykovo nám. 450/23, Znojmo	• Fitness centrum • Indoor cycling
Fit Hany Bany Znojmo	Jarošova 1230/10c, Znojmo	• Fitness centrum
Fitko Znojmo	Dělnická 22, Znojmo	• Fitness centrum
Gladork Gym	Vídeňská tř. 707/25, Znojmo	• Fitness centrum
ITASC-Znojmo (Krav Maga Gym)	Čermákova 10, Znojmo	• Tělocvična
Střelnice AKIM	Oblekovická 480, Znojmo	• Střelnice
Studio Lady Fit	Coufalova 973/8, Znojmo	• Fitness centrum
Tělocvična PSK Znojmo	Rumunská 1693/7, Znojmo	• Tělocvična

Zdroj: Vlastní šetření

Uvedený výčet sportovní infrastruktury sportovních klubů a soukromého sektoru je spíše ilustrativního charakteru. Výhodu v oblasti rozvoje sportu má soukromý sektor zejména v jeho vysoké konkurenceschopnosti a flexibilitě při změnách v trendů. Následující obrázek znázorňuje mapu sportovní infrastruktury v majetku soukromého sektoru.



Obrázek 4 Mapa sportovní infrastruktury ve vlastnictví soukromého sektoru



Zdroj: Městský úřad Znojmo; Ortofoto ČR © Český úřad zeměměřický a katastrální, www.cuzk.cz; vlastní zpracování v programu QGIS



6.3 Distribuce a spádovost sportovních zařízení

Tato podkapitola se zaměřuje na analýzu distribuce a spádovosti sportovní infrastruktury v majetku města Znojma, školských zařízení, sportovních klubů a soukromých subjektů. Presentované skutečnosti níže vycházejí z již provedených analytických a statistických prací, jejichž výstupy jsou představeny zejména v rámci podkapitoly 6.2 Analýza současného stavu sportovní infrastruktury.

6.3.1 Dostupnost a distribuce sportovních zařízení ve městě Znojmě

Metodou grafického znázornění je v rámci této podkapitoly provedena analýza distribuce a dostupnosti sportovních zařízení ve městě Znojmě. Z níže uvedeného grafického znázornění sportovní infrastruktury je zřejmé, že rozložení sportovních center, areálů a objektů je velice nerovnoměrné. Většina sportovních zařízení a škol se nachází v centru města.

Na mapě níže jsou pro jednotlivá sportovní zařízení vyznačeny oblasti, které jsou běžnou chůzí dostupné do 5 minut. Žluté symboly představují sportovní infrastrukturu v majetku města Znojma (více viz podkapitola 6.2.1 Sportovní infrastruktura v majetku města). Modré symboly značí školy a školská zařízení (více viz podkapitola 6.2.3 Školy a školská zařízení a jejich sportovní infrastruktura). Zelené symboly zobrazují sportovní infrastrukturu ve vlastnictví soukromého sektoru (více viz podkapitola 6.2.4 Sportovní infrastruktura sportovních organizací a soukromého sektoru).



Obrázek 5 Mapa distribuce sportovní infrastruktury města Znojma

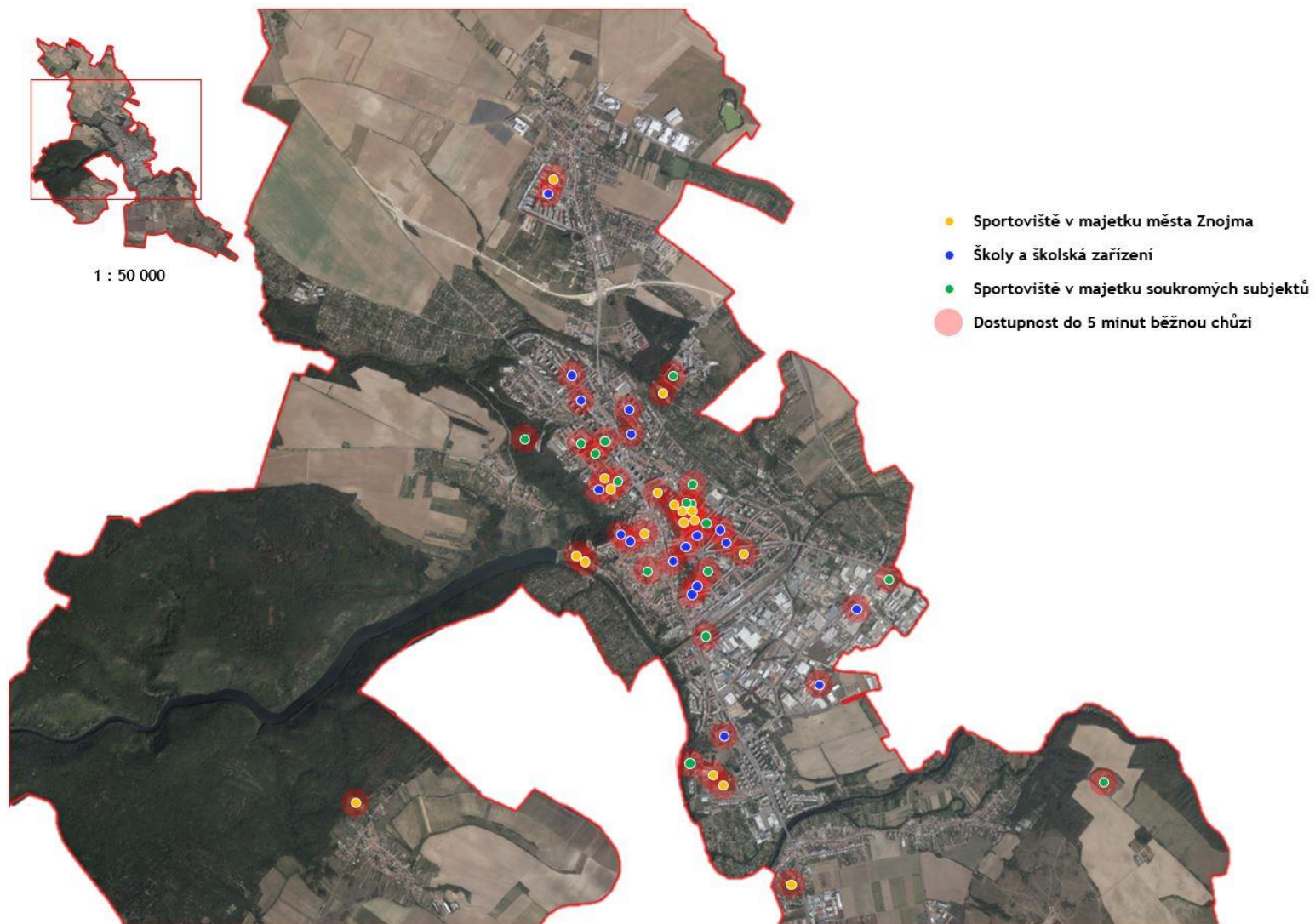

Zdroj:

Vlastní

zpracování



6.3.2 Spádovost města Znojma

Sportoviště na území města Znojma, jejichž shrnutí je předmětem podkapitoly 6.2 Analýza současného stavu sportovní infrastruktury, vytváří podmínky pro sportovní aktivity pro obyvatele Znojma a spádového regionu. Tuto skutečnost potvrzuje přítomnost některých klíčových sportovních a volnočasových zařízení, která jsou regionálního významu, jako je zimní stadion, sportovní hala F.J. Curie nebo krytý bazén městských lázní.

Z pohledu analýzy dojezdové doby a spádovosti města Znojma, je město v rozmezí doby do 60 minut jízdy osobním automobilem dostupné asi pro 524 tisíc obyvatel. Je tedy zřejmé, že sportovní infrastruktura lokalizovaná na území Znojma slouží nejen jeho obyvatelům a návštěvníkům, ale má též potenciál pro sportovní aktivity obyvatel z přilehlého rakouského příhraničí. Následující tabulka představuje výsledky analýzy spádovosti města Znojma a počty obyvatel, jež žijí v dojezdové vzdálenosti 10, 20, 30 a 60 minut od centra Znojma.

Tabulka 12 Spádovost města Znojma

Dojezdová vzdálenost	Počet obcí	Počet obyvatel
Do 10 minut od Znojma	8	42 313
Do 20 minut od Znojma (z toho Rakouskou)	52 (3)	71 569 (6 799)
Do 30 minut od Znojma (z toho Rakouskou)	104 (15)	112 097 (30 375)
Do 60 minut od Znojma (z toho Rakouskou)	457 (74)	524 268 (200 381)

Zdroj: Vlastní zpracování, výpočet v programu QGIS

Oblast dojezdové vzdálenosti do jedné hodiny z centra Znojma zaujímá území ohraničené Telčí, Třebíčí, Brnem, Mikulovem, Poysdorfem, Stockerau a Hornem. V tomto území se nacházejí zejména populačně menší obce na území ČR. Na území Rakouska je příhraniční region tvořen populačně většími obcemi. V území spádového regionu se nenachází žádné sídlo velikosti srovnatelné s městem Znojmem. Z hlediska spádovosti je zřejmé, že město Znojmo plní pro řadu obcí a měst roli centra, které nahrazuje některá chybějící sportovní zařízení v rámci sledovaného regionu.

Kartogram na následující straně zobrazuje spádové oblasti dle časové dostupnosti centra města Znojma jízdou osobním automobilem. Červenou barvou je označena oblast, z které je Znojmo dostupné do 10 minut jízdy. Barvou oranžovou je znázorněn region, který je ze Znojma dostupný do 20 minut. Žlutou barvou označený region je dostupný do 30 minut z centra Znojma. Modrou barvou je vyobrazen region, ze kterého je možné do centra Znojma dojet do 1 hodiny běžnou jízdou osobním automobilem. Z kartogramu je patrné, že tato oblast zasahuje do území 3 krajů, a to Jihomoravského, Jihočeského a Kraje Vysočina, a také do území spolkové země Dolní Rakousko.



Kartogram 3 Časová dostupnost centra města Znojma

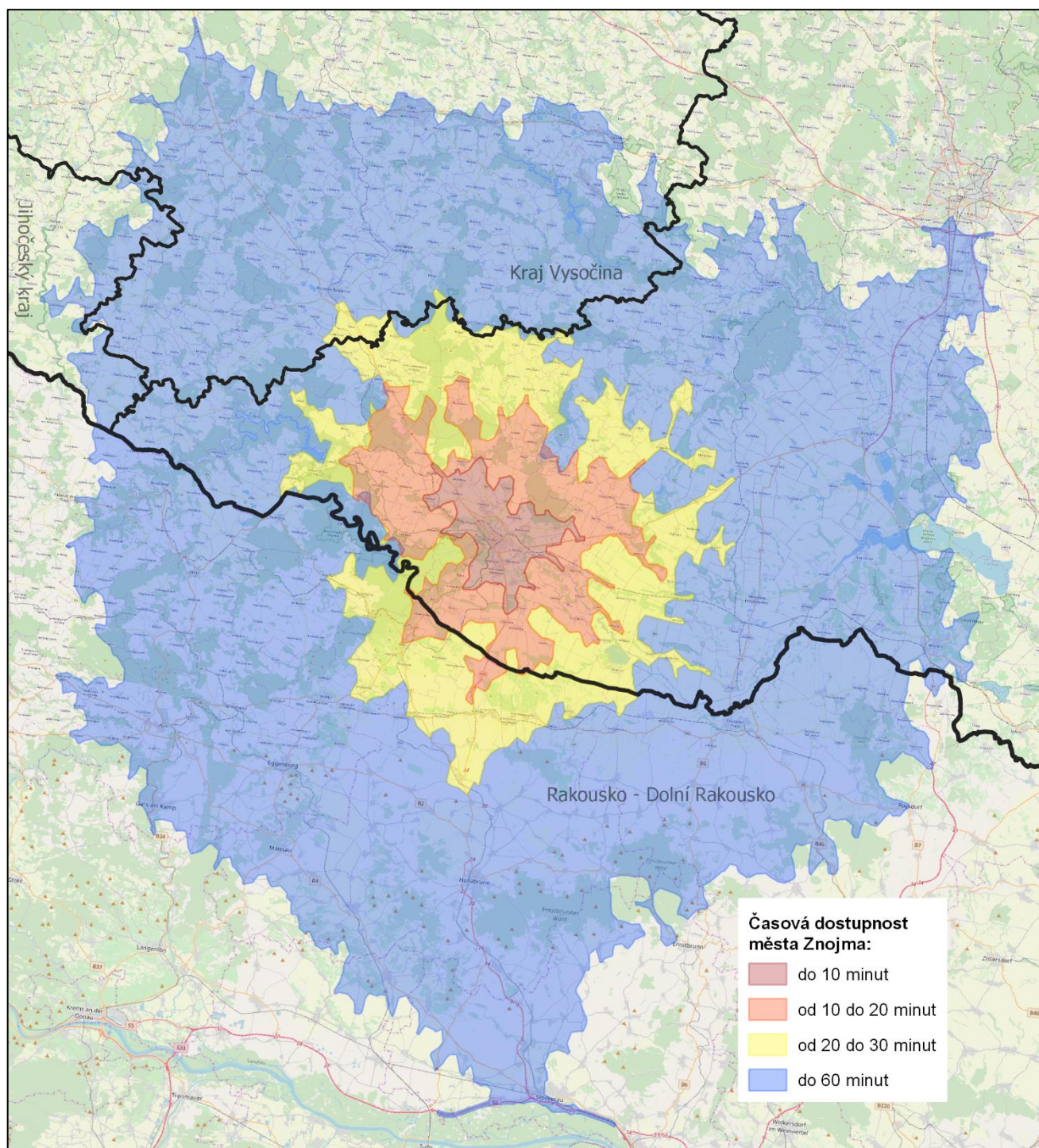

Zdroj: Mapový podklad – Data50, 2019 © Český úřad zeměměřický a katastrální, www.cuzk.cz; Český statistický úřad; data.gv.at - Open Data Österreich; Statistisches Handbuch des Landes Niederösterreich; vlastní zpracování v programu QGIS



6.4 Sportovní akce

Podkapitola představuje sportovní akce pravidelně pořádané na území města Znojma. Sportovní akce jsou vhodným nástrojem pro zapojení občanů do pohybových aktivit a propagace sportu, ale i rozvoje žádoucí spolupráce zainteresovaných subjektů jak na místní úrovni, tak směrem k vertikální spolupráci (město, kraj, stát). V následující tabulce jsou obsaženy nejvýznamnější sportovní akce, které se ve městě Znojmě uskutečnily mezi 1. 7. 2018 a 30. 6. 2019.

Sportovní akce lze rozdělit na události s aktivním zapojením široké veřejnosti a na akce, kdy se naopak očekává jejich pasivní účast v roli diváků. Tyto akce lze dále rozlišit na pravidelná utkání v rámci sportovních soutěží a sportovní akce, které se konají pouze jednou ročně. Následující tabulka se věnuje poslední zmíněné kategorii. Nejsou zde zahrnuta pravidelná soutěžní utkání sportovních klubů (HC Orli Znojmo, Znojmo Knights, 1. SC Znojmo atd.).

Tabulka 13 Sportovní akce konané ve městě Znojmě v období od 1. 7. 2018 do 30. 6. 2019

Termín	Sportovní akce	Sport
24. 8. – 26. 8. 2018	84. Mistrovství České republiky dospělých v terčové lukostřelbě	Lukostřelba
25. 8. 2018	Lahofer Author Cup	Horská kola
8. 9. 2018	Znojmo Burčák Tour Kooperativy	Horská kola
8. 9. – 9. 9. 2018	Velká cena města Znojma v plavání	Plavání
12. 9. 2018	Seniorský víceboj	Kombinace
26. 9. – 29. 9. 2018	Festival dračích lodí	Dračí loď
19. 10. – 27. 10. 2019	Podzimní Dny zdraví	Kombinace
25. 12. 2018	Vánoční běh Elektrokov	Běh
21. 2. 2019	Sportovec okresu Znojmo	Galavečer
29. 3. - 31. 3. 2019	Jarní Dny zdraví	Kombinace
20. 4. 2019	Znojemská kladinka	Sportovní gymnastika
25. 4. 2019	Jarní běh Gránicemi	Běh
1. 5. 2019	Do práce na kole	Cyklistika
1. 5. 2019	Májová vyjížďka	Cyklistika
4. 5. 2019	Dětský dopravní den	Cyklistika
4. 5. – 5. 5. 2019	Mezinárodní šachový festival Znojmo – Znojemská královna a královnička	Šachy
5. 5. 2019	Voda a lidé – Partneři pro život – tematická vyjížďka	Cyklistika
8. 5. – 11. 5. 2019	Cyklojízda k 30. výročí pádu železné opony	Cyklistika
11. 5. 2019	Eurovýšlap ze Znojma do Retzu	Pěší turistika
12. 5. 2019	Májová vyjížďka po vinařských stezkách	Cyklistika
15. 5. 2019	Závod horských kol – 1. závod Znojemský VZP CUP 2019	Horská kola
18. 5. 2019	Na kole a na koni – Cykloturistický výlet pro rodiče s dětmi	Cyklistika
26. 5. 2019	Závod horských kol – Velká cena města Znojma	Horská kola
29. 5. 2019	Louka plná dětí	Kombinace
30. 5. 2019	Den bez úrazu – Na kole bezpečně	Cyklistika
7. 6. – 8. 6. 2019	Znojmo open	Bojové sporty
22. 6. 2019	Extreme 790	Běh s překážkami



Termín	Sportovní akce	Sport
29. 6. 2019	Vinařská 50 Author Znovín Cup	Cyklistika

Zdroj: Vlastní šetření, Znojenské listy

Tabulka níže prezentuje vývoj finanční podpory sportovních akcí ze strany města Znojma. Od roku 2016 do roku 2018 postupně docházelo k navyšování finanční podpory, přičemž v roce 2018 dosahovala až 500 tis. Kč. Hlavním důvodem je zvýšený počet konaných sportovních událostí. Za sledované období byla jednoznačně nejvíce podporována sportovní akce Znojmo burčák tour, na kterou bylo vynaloženo celkem 250 tis. Kč.

Tabulka 14 Vývoj podpory sportovních akcí městem Znojmem v období let 2016 až 2018

Sportovní akce	Podpora města Znojma v letech (v Kč)		
	2016	2017	2018
Znojmo burčák tour	70 000	80 000	100 000
Festival dračích lodí Znojmo	40 000	40 000	80 000
Znojmo Extreme 790	40 000	60 000	50 000
Mistrovství České republiky dospělých v terčové lukostřelbě	-	-	95 000
Mezinárodní šachový festival Znojmo	10 000	20 000	40 000
Znojemský běžecký pohár	20 000	20 000	30 000
LAHOFER Author Cup	-	-	50 000
Velká cena města Znojma	-	50 000	-
Velká cena Znojma v plavání	-	-	40 000
JUDO a GRAPPLING turnaj pro děti a mládež	-	10 000	10 000
Mezinárodní velká cena Znojma ve sportovních bridži	-	-	5 000
Celkem	180 000	280 000	500 000

Zdroj: Městský úřad Znojmo

Město Znojmo definovalo ve vztahu ke sportovním akcím níže zmíněná optimalizační opatření. Tato opatření jsou včetně určení finančních prostředků z rozpočtu města a plánovaného termínu realizace detailněji prezentována v rámci kapitoly 8. Návrhová část.

6.5 Dotazníková šetření

Dotazníková šetření byla provedena zvlášť mezi školami, sportovními organizacemi aktivně působícími ve městě Znojme a veřejností za účelem zjištění názorů klíčových subjektů v oblasti rozvoje sportu

6.5.1 Výsledky dotazníkového šetření mezi veřejností

Tato podkapitola představuje výsledky dotazníkového šetření mezi veřejností v oblasti zjišťování sportovní participace, včetně analýzy aktivní účasti obyvatel v organizovaném a neorganizovaném sportu. Za tímto účelem bylo v období od 4. 12. 2019 do 14. 1. 2020 realizováno dotazníkové šetření, kterého se účastnilo celkem 477 respondentů. Vzor dotazníkového šetření tvoří přílohu číslo 1 a výsledky dotazníkového šetření pak tvoří elektronickou přílohu číslo 2.

Základní shrnutí charakteristik zkoumaného vzorku respondentů je uvedeno v níže uvedeném grafu, který současně přináší informace o pravidelnosti a formě provozovaných sportovních aktivitách zkoumaného vzorku.

Graf 5 Pohlaví respondentů

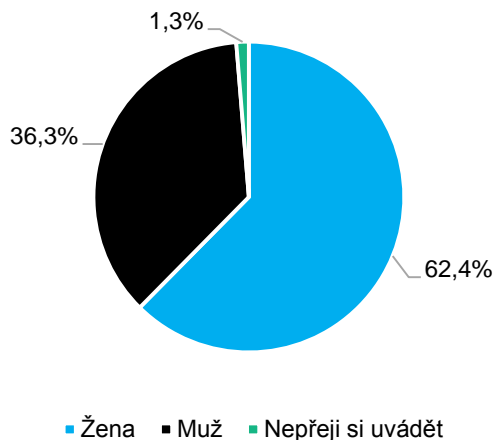

Graf 6 Věk respondentů

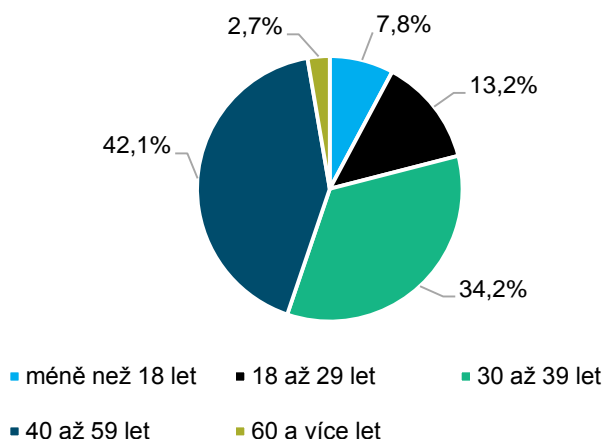

Zdroj: Dotazníkové šetření mezi veřejností (4. 12. 2019 až 14. 1. 2020)

Graf 7 Frekvence sportovních aktivit

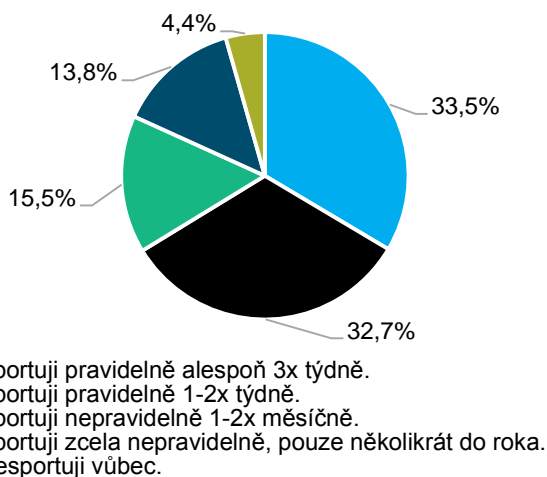

Graf 8 Forma sportovních aktivit

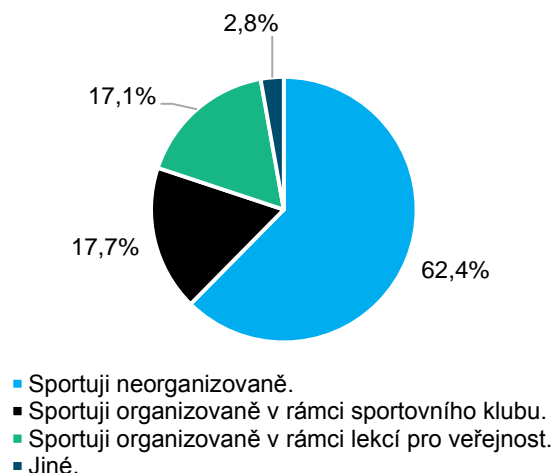

Zdroj: Dotazníkové šetření mezi veřejností (4. 12. 2019 až 14. 1. 2020)

Graf 9 Bydliště respondentů

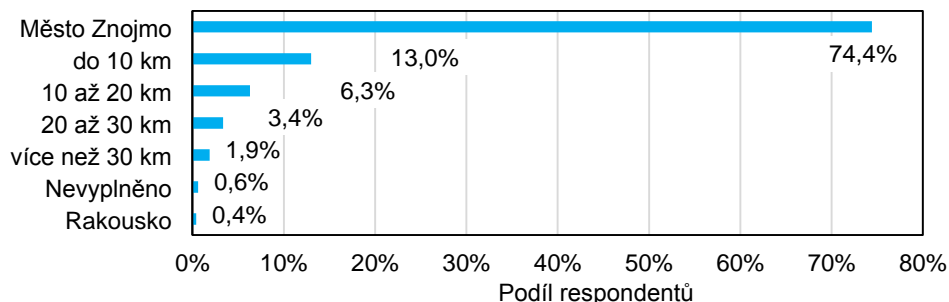

Zdroj: Dotazníkové šetření mezi veřejností (4. 12. 2019 až 14. 1. 2020)



Graf 10 Způsob získání informovanosti o probíhajícím dotazníkovém šetření

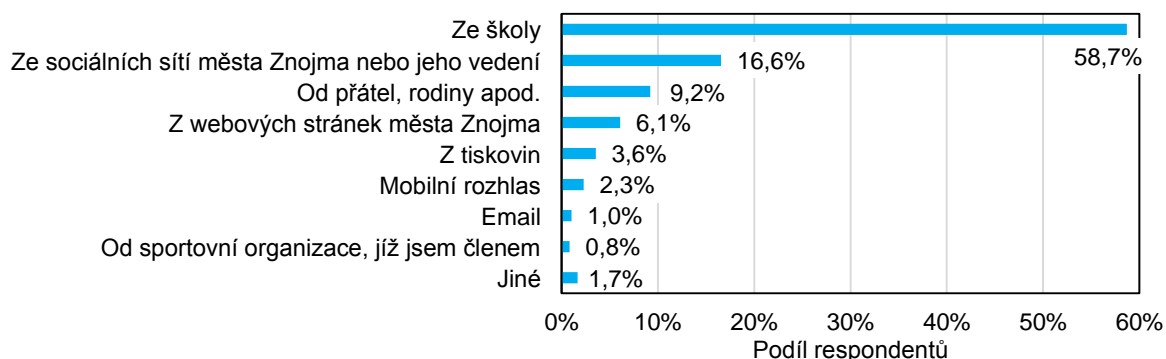

Zdroj: Dotazníkové šetření mezi veřejností (4. 12. 2019 až 14. 1. 2020)

Následující graf shrnuje základní atributy z hlediska spokojenosti obyvatel v oblasti sportu a sportovní infrastruktury. Z uvedeného je zřejmé, že sportovní vybavenost, technický stav a sportovní nabídku hodnotí velmi dobře nebo dobře 42,1 %, resp. 37,8 % a 49,7 z celkového počtu respondentů. Největší podíl respondentů, a to 27,9 %, uvedlo, že v realizaci sportu jim nebrání žádná překážka. Naopak největší bariérou je pro respondenty nedostatek času, který avizovalo ve svých odpovědích 24,6 % respondentů. Jako bariéru znemožňující realizaci sportovních aktivit uvedlo celkem 39,0 % respondentů nízkou kvalitu sportovní infrastruktury, vysokou vyčíženost sportovní infrastruktury, nízkou kvalitu nabízených aktivit a finanční náročnost. Tyto bariéry jsou řešitelné ze strany města Znojma a je tedy zřejmé, že v oblasti zapojení vyššího počtu obyvatel do sportovních aktivit je významný potenciál ke zlepšení. Město Znojmo má za cíl prostřednictvím Plánu podpory sportu na tyto zjištění efektivně reagovat.

Graf 11 Základní výsledky z hlediska spokojenosti respondentů v oblasti sportu

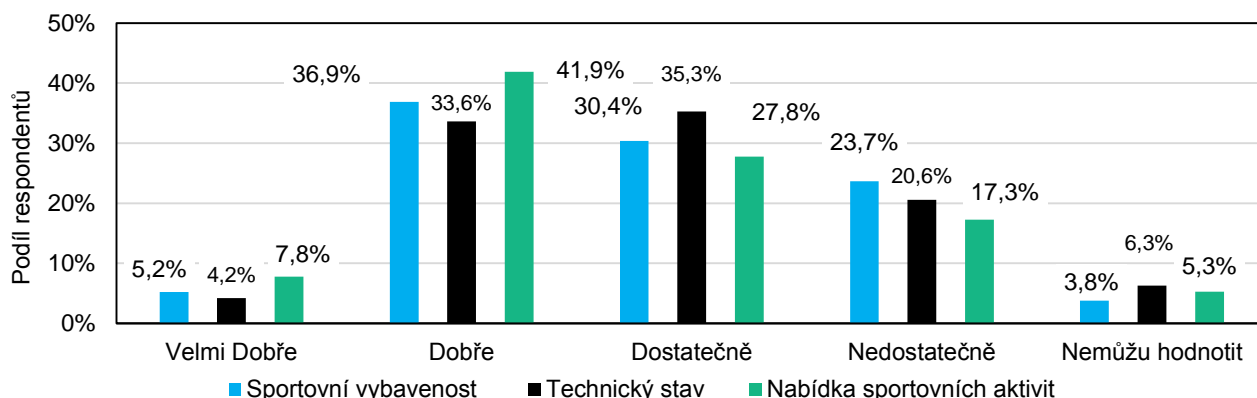

Zdroj: Dotazníkové šetření mezi veřejností (4. 12. 2019 až 14. 1. 2020)

Graf 12 Bariéry v realizaci sportovních aktivit

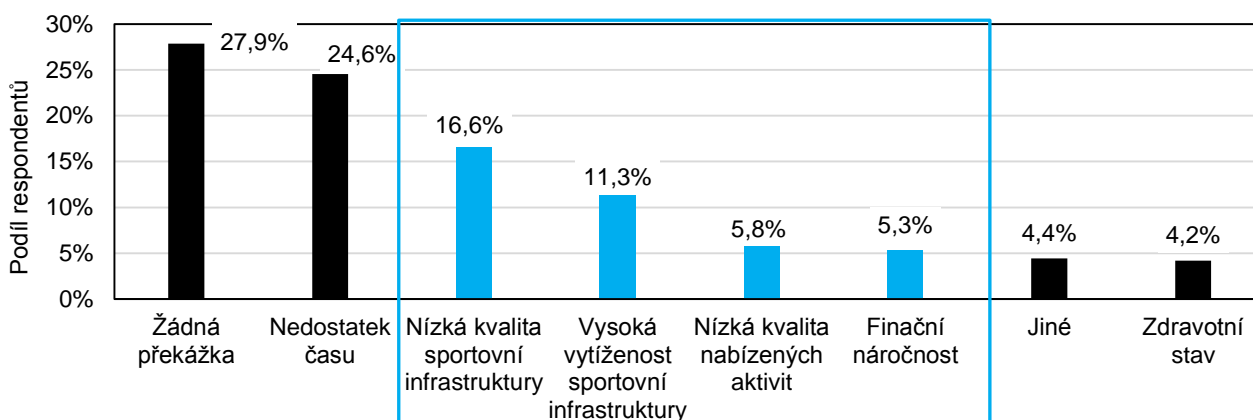

Zdroj: Dotazníkové šetření mezi veřejností (4. 12. 2019 až 14. 1. 2020)

Graf 13 Hodnocení nabídky sportovních akcí

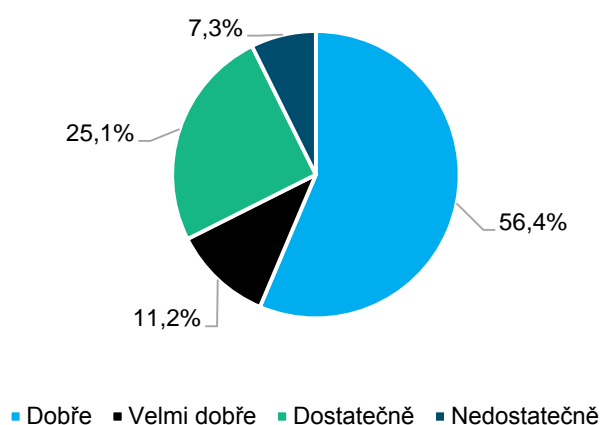

Graf 14 Aktivní účast na sportovních akcích



Zdroj: Dotazníkové šetření mezi veřejností (4. 12. 2019 až 14. 1. 2020)

Následující graf představuje odpovědi respondentů týkajících se cyklistické dopravy a aktuálních nedostatků v oblasti sportu ve městě Znojmě. Většina respondentů považuje jízdní kolo jako sportovní nástroj, a nikoliv

jako dopravní prostředek, který by respondenti denně využívali. Významný nedostatek aktuálního stavu v oblasti cyklistické dopravy ve Znojmě dokazuje nespokojenost respondentů s hustotou cyklostezek. Více než polovina respondentů je rozhodně nebo spíše nespokojená s aktuální hustotou cyklostezek. Jako důvody nevyužívání cyklo dopravy uvedli respondenti nebezpečné úseky, nedostatečnou síť cyklostezek a automobilovou dopravu. Zlepšení v oblasti cyklo dopravy ve městě Znojmě se očekává v souvislosti s postupnou implementací Strategického plánu rozvoje cyklistické dopravy ve městě Znojmě.

Respondenti nejčastěji mezi další podněty a komentáře uvedli dobudování úseků cyklostezek, vybudování sportovní haly nebo rekonstrukci skateparku. Odpovědi, které uvedl pouze jeden respondent představují kategorii Jiné. Respondenti například zmiňují vyšší bezbariérovost sportovišť, vybudování discgolfového hřiště nebo lezecké stěny.

Graf 15 Způsob využití jízdního kola

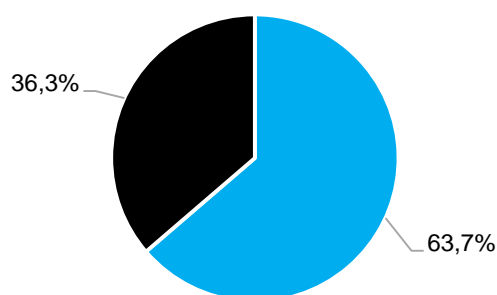

Graf 16 Spokojenost s hustotou cyklostezek

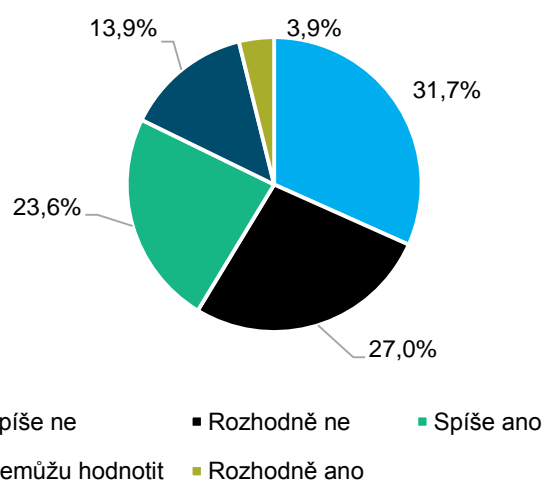

Zdroj: Dotazníkové šetření mezi veřejností (4. 12. 2019 až 14. 1. 2020)

Graf 17 Důvody nevyužívání cyklo dopravy

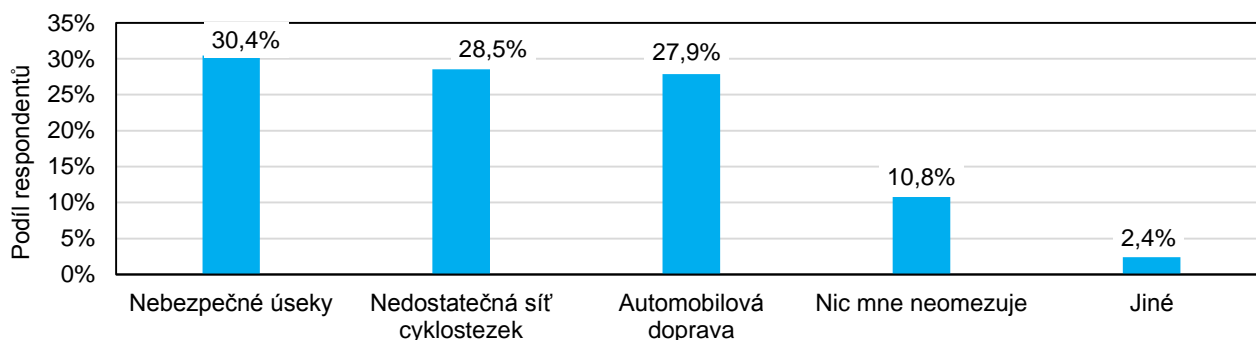

Zdroj: Dotazníkové šetření mezi veřejností (4. 12. 2019 až 14. 1. 2020)



Graf 18 Další podněty ke zlepšení a komentáře k oblasti sportu

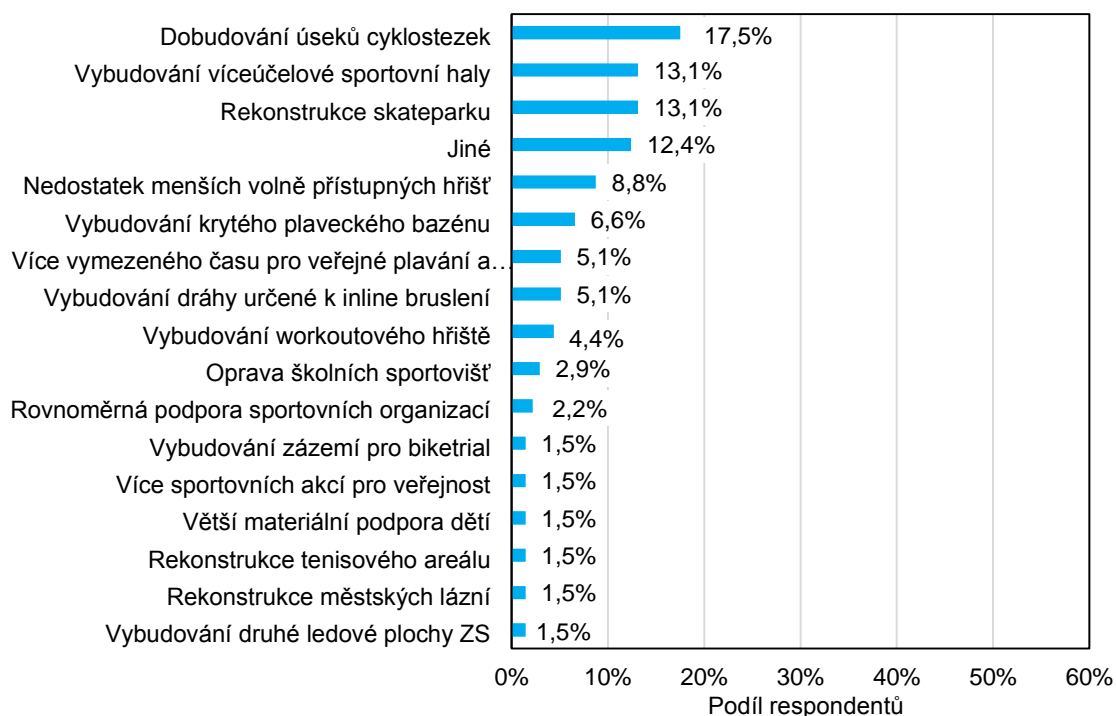

Zdroj: Dotazníkové šetření mezi veřejností (4. 12. 2019 až 14. 1. 2020)

6.5.2 Výsledky dotazníkového šetření ve sportovních organizacích

Průzkumu zaměřeného na vytíženost sportovních zařízení se zúčastnilo 22 z 49 sportovních organizací aktivně působících ve městě Znojmo, které v roce 2018 získaly finanční podporu od města Znojma. Výsledky dotazníkového šetření pak tvoří elektronickou přílohu číslo 2.

Tabulka 15 Sportovní organizace a počet členů

Název sportovní organizace	Počet členů
Boxing Klub Řešeto Znojmo	114
Rabbits Znojmo	16
Lukostřelecký klub Znojmo	48
YMCA Znojmo – Modří sloni	98
Volejbalový klub Znojmo – Přímětice	411
ÚAMK – SK Biketrial Znojmo	26
Okresní sdružení ČUS Znojmo	10 977
TJ Znojmo – basketbal	92
Motocros Team Znojmo	19
FK Znojmo	353
TJ Znojmo – florbal	355
HC ORLI Znojmo – mládež	199
FC Mramotice	87
1. SC Znojmo – mládež, spolek	275



Název sportovní organizace	Počet členů
OREL jednota Mramotice	55
Klub sportovní gymnastiky Znojmo	164
TJ Znojmo – atletika	188
TJ Sokol Znojmo	451
SC Stroke Znojmo	111
Plavecký klub Znojmo	186
TJ Sokol Přímětice – fotbal	171
TJ Sokol Přímětice – ASPV	44

Zdroj: Dotazníkové šetření mezi sportovními organizacemi

Aktivně působící sportovní organizace na území města Znojma obecně hodnotí sportovní infrastrukturu dobře nebo velmi dobře, a to v 70,4 % svých odpovědí. Nejčastějším vlastníkem hodnocených sportovišť bylo město Znojmo a to u 54,4 % sportovišť používaných sportovními organizacemi. Nepostradatelnou roli plní školní sportovní infrastruktura, jelikož přibližně 31,6 % sportovišť využívaných organizacemi bylo v majetku školských zařízení. Ve 7,0 % je vlastníkem sportoviště sama organizace a v 3,5 % případů je vlastníkem soukromá osoba. Pod možností „jiné“ sportovní organizace uvedly sportoviště ve vlastnictví města Jevišovice, Sokolu Tasovice nebo obce Kravsko.

Graf 19 Hodnocení kvality užívaných sportovišť

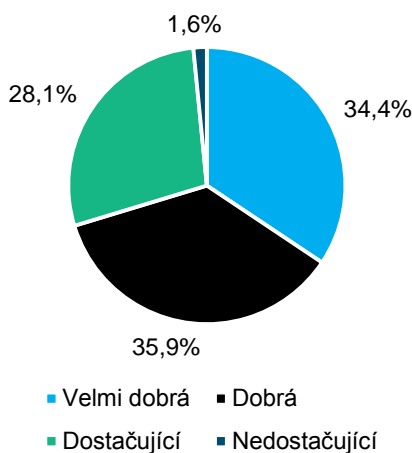

Graf 20 Vlastník hodnocených sportovišť

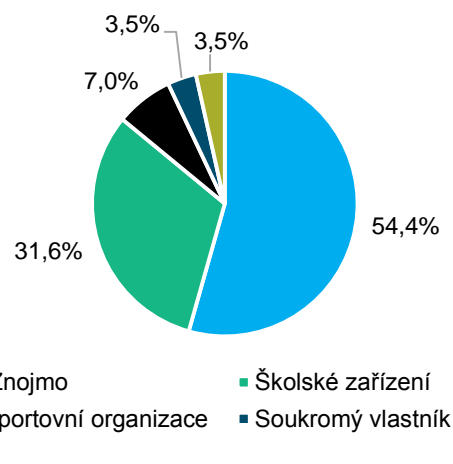

Zdroj: Dotazníkové šetření mezi sportovními organizacemi

Z dotazníkového šetření dále vyplývá, že 43,3 % sportovních organizací by ocenilo vyšší otevřenost školních sportovišť v odpoledních hodinách. Velmi žádaná je také vyšší otevřenost sportovní infrastruktury v prázdninovém provozu, kterou by ocenilo 20 % sportovních organizací. Vyšší otevřenost školních sportovišť by ocenilo o víkendech 16,7 % sportovních organizací. Více než polovina (58,9 %) sportovních organizací platí nájem za využívání sportovní infrastruktury, ve 25,0 % případů má sportovní organizace zařízení ve výpůjčce a sama organizace je vlastníkem sportoviště v 7,1 % případů.

Graf 21 Zájem sportovních organizací o vyšší otevřenost školních sportovišť

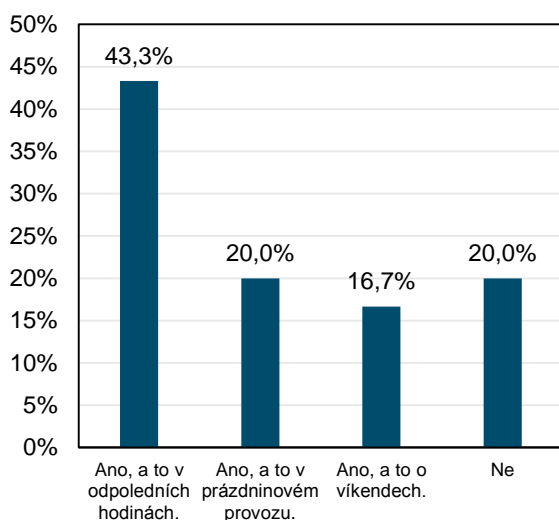

Graf 22 Majetkoprávní vztah vzhledem k vlastníkovi sportoviště

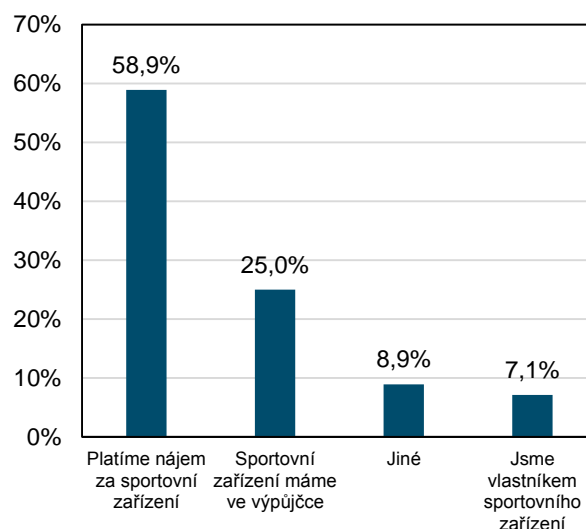

Zdroj: Dotazníkové šetření mezi sportovními organizacemi

Sportovní organizace využívají hodnocená sportoviště nejčastěji v rámci pravidelných tréninků každý týden, a to v 66,7 %. Z toho 47,4 % z dotázaných sportovních organizací odpovědělo, že tato sportoviště využívá 3 až 5x týdně. Dalšími 19,3 % odpovědělo, že uvedenou sportovní infrastrukturu využívá 1 až 2x týdně. Nepravidelně využívá sportoviště 33,3 % sportovních organizací a zcela nepravidelně (alespoň několikrát do roka) 22,8 %. Sportovní vybavenost města Znojma je sportovními organizacemi hodnocena velmi pozitivně. Přibližně 54,5 % sportovních organizací uvedlo, že úroveň sportovní vybavenosti města je dobrá nebo velmi dobrá. Jako dostačující vybavenost města označilo 31,8 % sportovních organizací a nedostačující označilo sportovní vybavenost Znojma 13,6 % sportovních organizací.

Graf 23 Pravidelnost využívání sportovních zařízení

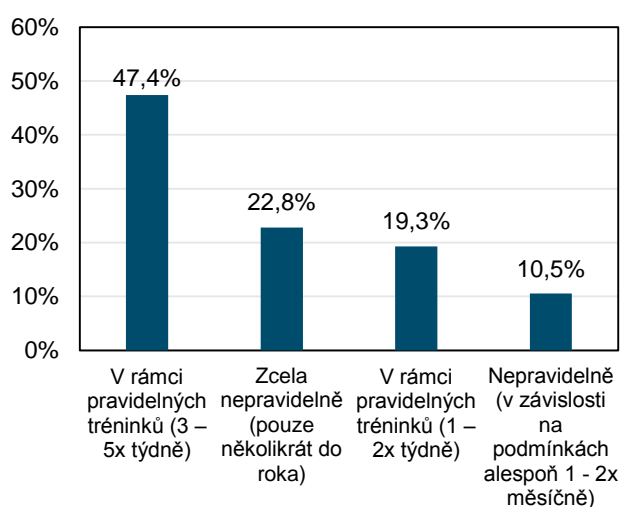

Graf 24 Hodnocení sportovní vybavenosti města

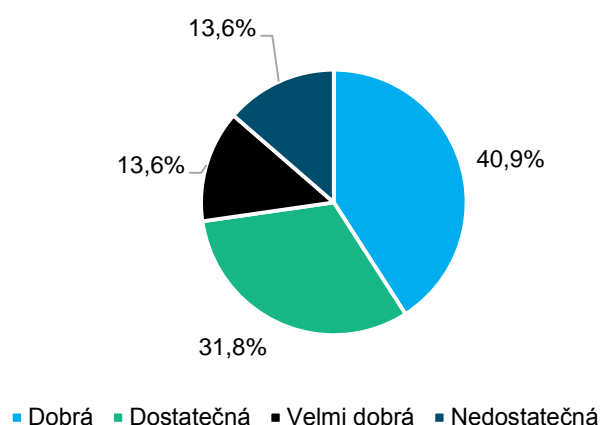

Zdroj: Dotazníkové šetření mezi sportovními organizacemi

Finanční podporu ze strany města Znojma hodnotilo šestnáct sportovních organizací (77,3 %) jako dobrou nebo velmi dobrou. Čtyři sportovní organizace (18,2 %) ji hodnotilo jako dostatečnou a pouze dvě dotazované sportovní organizace se domnívají, že finanční podpora sportu ze strany města Znojma je nedostatečná.

Nefinanční podporu ze strany města Znojma hodnotilo patnáct sportovních organizací (68,2 %) jako dobrou nebo velmi dobrou. Pět sportovních organizací (22,7 %) ji hodnotilo jako dostatečnou a pouze dvě dotazované sportovní organizace se domnívají, že nefinanční podpora sportu ze strany města Znojma je nedostatečná.

Graf 25 Hodnocení finanční podpory města

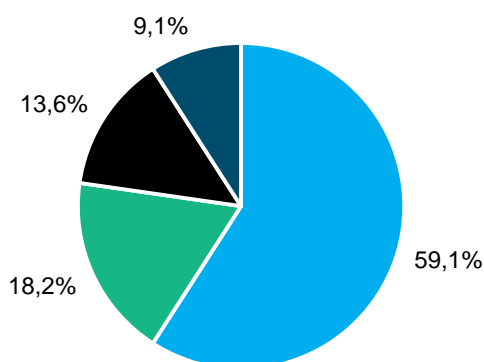

■ Velmi dobrá ■ Dobrá ■ Dostatečná ■ Nedostatečná

Graf 26 Hodnocení nefinanční podpory města

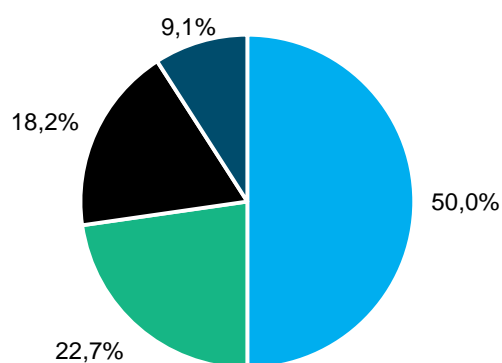

■ Dobrá ■ Dostatečná ■ Velmi dobrá ■ Nedostatečná

Zdroj: Dotazníkové šetření mezi sportovními organizacemi

Z následujícího grafu je zřejmé, že finanční podpora ze strany města je pro 68 % sportovních organizací zásadní.

Graf 27 Hodnocení důležitosti zdrojů financování

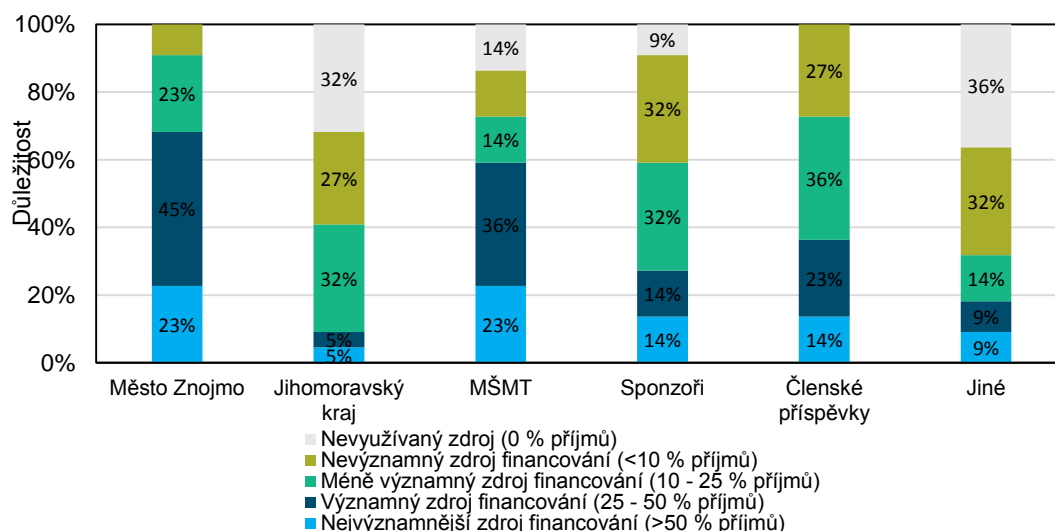

Zdroj: Dotazníkové šetření mezi sportovními organizacemi

Největší část sportovních organizací hodnotila pozitivně medializaci sportovních aktivit městem jako velmi dobrou nebo dobrou. Obdobně dotazované sportovní organizace sledávají také komunikaci s městským úřadem v oblasti sportu jako velmi dobrou.

Graf 28 Hodnocení medializace sportovních aktivit městem

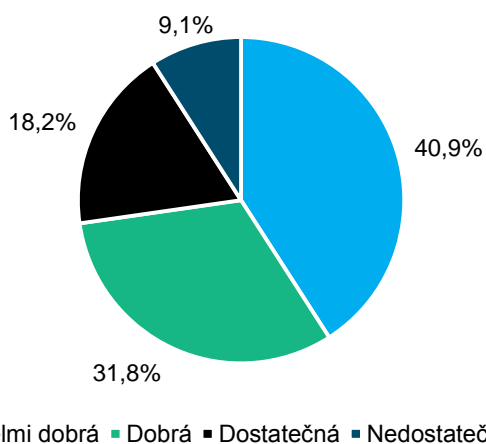

Graf 29 Hodnocení komunikace s městem v oblasti sportu

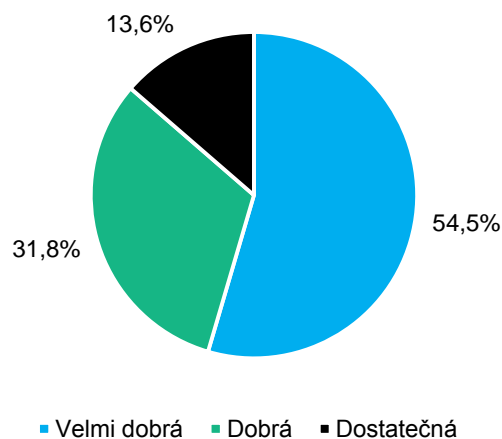

Zdroj: Dotazníkové šetření mezi sportovními organizacemi

6.5.3 Výsledky dotazníkového šetření ve školských zařízeních

Dotazníkového šetření se zúčastnilo celkem šest školských zařízení, kterých je zřizovatelem město Znojmo. Všechny školy disponují vlastní sportovní infrastrukturou. V následující tabulce jsou uvedena školská zařízení, která se dotazníkového šetření zúčastnila. Výsledky dotazníkového šetření pak tvoří elektronickou přílohu číslo 2.

Tabulka 16 Školská zařízení a počet žáků

Název školské zařízení	Počet žáků
Základní škola Znojmo, Václavské náměstí 8	422
Základní škola a mateřská škola Znojmo, Pražská 98	720
Základní škola Znojmo, náměstí Republiky 9	600
Základní škola Znojmo, Mládeže 3	790
Základní škola Prokopa Diviše a Mateřská škola, Znojmo – Přímětice 569	585
Základní škola JUDr. Josefa Mareše a Mateřská škola, Znojmo, Klášterní 2	842

Zdroj: Dotazníkové šetření mezi školami

Celkem 3 základní školy disponují sportovními třídami nebo třídami s rozšířenou výukou tělesné výchovy. Nejvíce dětí navštěvuje sportovní třídy v rámci ZŠ a MŠ Pražská, kde je celkem 7 tříd s celkovým počtem 115 žáků. V rámci ZŠ Mládeže jsou 4 sportovní třídy s 110 žáky a na ZŠ Prokopa Diviše jsou také 4 sportovní třídy s 90 žáky.

Zástupci škol v rámci dotazníkového šetření hodnotili kvalitu 25 školních sportovišť. Z níže uvedených grafů vyplývá, že stav 40,0 % školních sportovišť byl hodnocen jako velmi dobrý, v 16,0 % případů jako dobrý, ve 28,0 % jako dostatečný a v 16,0 % jako nedostatečný. Vybavenost sportovišť hodnotí zástupci škol v 50,0 % případů jako velmi dobrou, ve 33,3 % jako dostatečnou a v 16,7 % je dle jejich názoru sportovní vybavenost dobrá. Žádná škola neuvedla, že by byla vybavenost jejich sportovišť nedostatečná.

Graf 30 Hodnocení kvality vlastních sportovišť

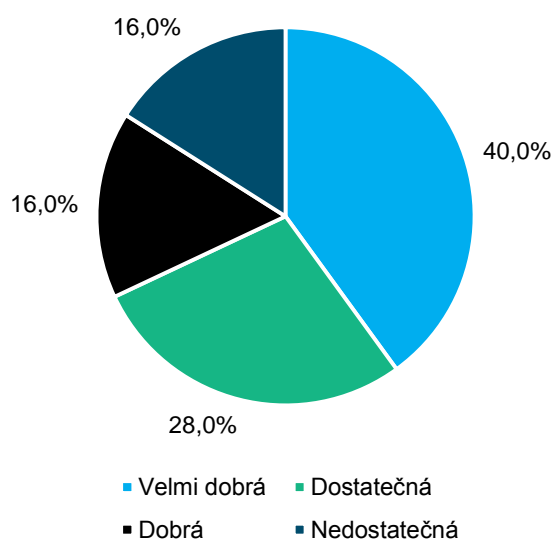

Graf 31 Hodnocení vybavenosti vlastních sportovišť

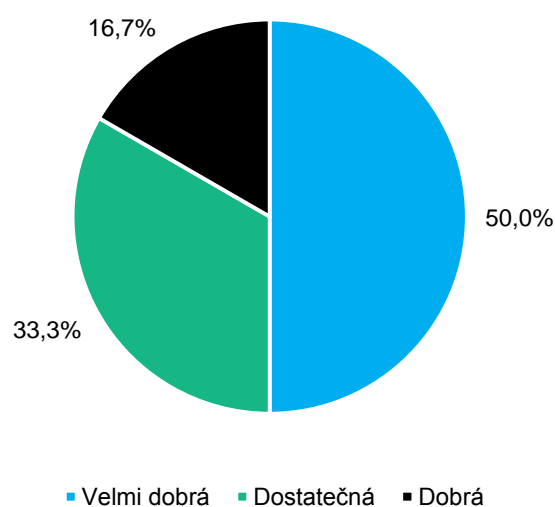

Zdroj: Dotazníkové šetření mezi školami

Školy hodnotí kvalitu svých celkem 12 vnitřních zařízení ve 25,0 % jako velmi dobrou a stejný podíl hodnotí kvalitu zařízení jako dobrou. Největší podíl vnitřních sportovišť škol, a to v 33,3 %, je dostatečně kvalitní. Jako nedostatečně kvalitní hodnotí zástupci škol asi 16,7 % vnitřních sportovišť. Vnějších sportovišť, kterými školy disponují je celkem 13. Více než polovina vnějších sportovišť je dle zástupců škol ve velmi dobré kvalitě a 15,4 % sportovišť je v nedostačující kvalitě.

Graf 32 Hodnocení kvality vlastních vnitřních sportovišť

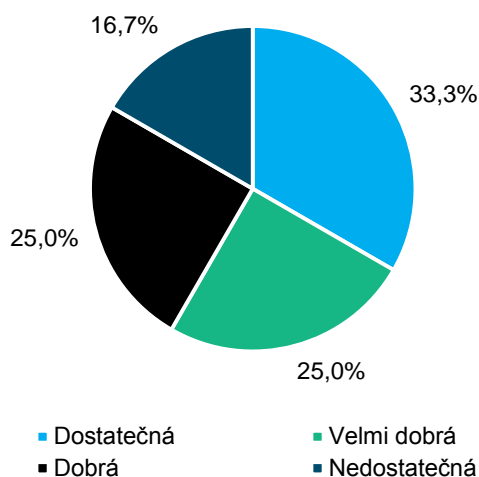

Graf 33 Hodnocení kvality vlastních venkovních sportovišť

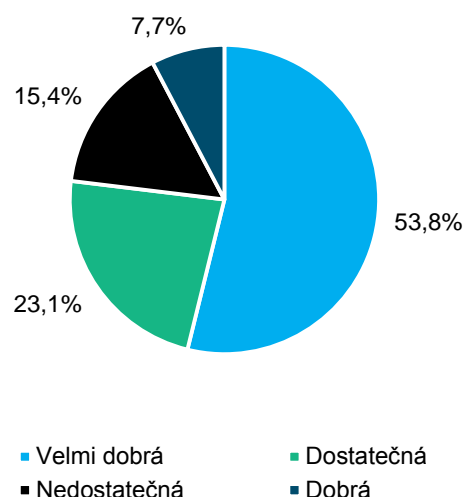

Zdroj: Dotazníkové šetření mezi školami

Vytíženost školních sportovišť hodnotí 48,0 % škol tak, že tato sportoviště jsou optimálně vytížená a poptávka odpovídá nabídce. Ve 28,0 % jsou školní sportoviště hodnocena jako ne zcela vytížená. Zbýlých 24,0 % zástupců škol uvedlo, že jsou školní sportoviště přetížená a poptávka převyšuje skutečnou nabídku možnosti využití školních sportovišť.

Graf 34 Hodnocení vytíženosti školských sportovišť

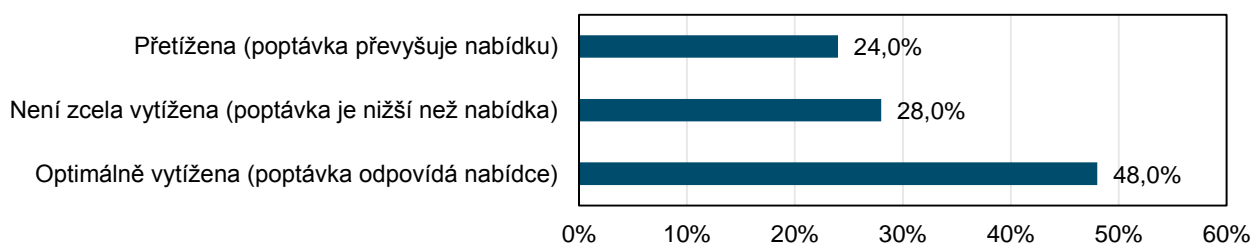

Zdroj: Dotazníkové šetření mezi školami

Školy často svou sportovní infrastrukturu propůjčují k dispozici k užívání sportovním organizacím a veřejnosti. Dle odpovědí zástupců škol je přibližně 44,0 % sportovišť škol uzavřeno pro veřejnost. V odpoledních hodinách je mimo hodiny tělesné výchovy otevřeno 24,0 %, o víkendech je otevřeno 20,0 % a v prázdninovém provozu je otevřeno 12,0 % sportovní infrastruktury.

Graf 35 Dostupnost školní sportovní infrastruktury

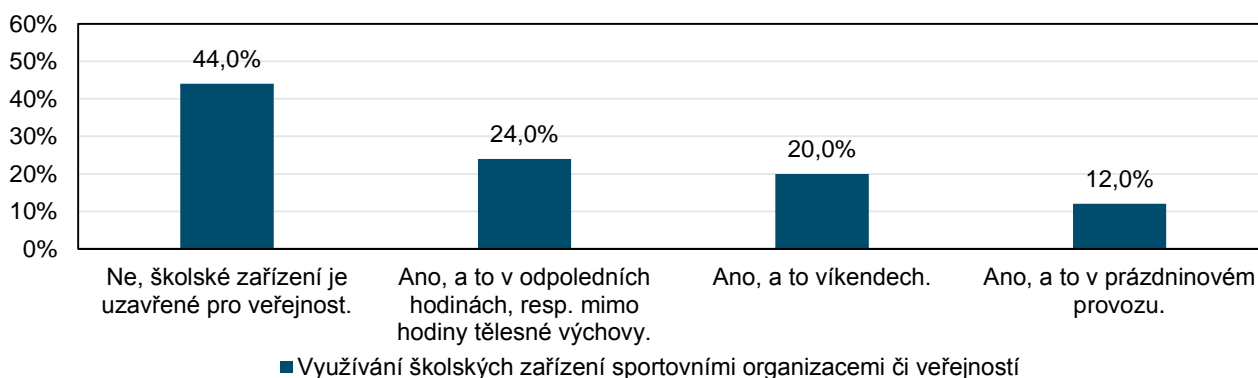

Zdroj: Dotazníkové šetření mezi školami

Školy využívají sportoviště, která nejsou součástí školy, nejčastěji pravidelně 1 až 2x týdně (50,0 %). Častěji jsou nevládní sportoviště využívána 3 až 5x týdně v 6,3 % případech. Zcela nepravidelně, alespoň však několikrát do roka, jsou nevládní sportoviště školskými zařízeními využívána ve 31,3 % případů. Nepravidelně, a to 1 až 2x za měsíc, využívá nevládní sportoviště 12,5 % škol. Kvalitu nevládních sportovišť hodnotí zástupci jako dobrou v 58,8 % a velmi dobrou ve 23,5 %. Dostatečnou kvalitou disponuje dle zástupců škol 17,6 % nevládních sportovišť.

Graf 36 Pravidelnost užívání nevládních sportovišť

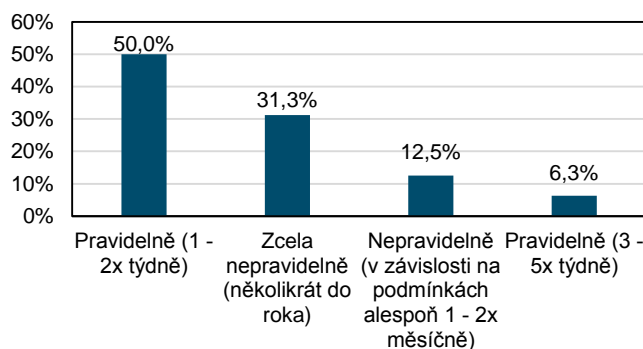

Graf 37 Hodnocení kvality užívaných sportovišť, které nejsou součástí školských zařízení

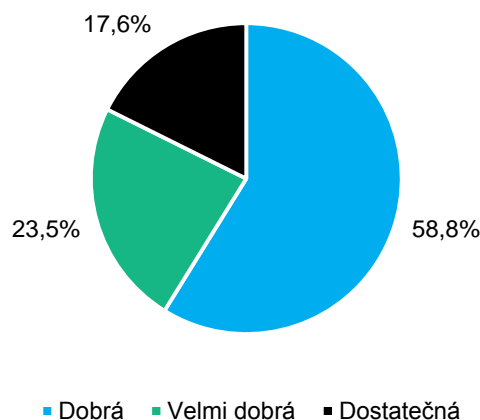

Zdroj: Dotazníkové šetření mezi školami

Následující matice znázorňuje, jaká sportoviště ve městě Znojme využívají školy za účelem tělovýchovných aktivit. Zároveň je zde znázorněno hodnocení kvality jednotlivých sportovních zařízení. Nejhorší hodnocení získaly Městské lázně.



Tabulka 17 Využití a hodnocení nevlastních sportovišť školskými zařízeními

Školská zařízení / Sportoviště	Městský stadion v Horním parku	Zimní stadion	Sportovní hala F. J. Curie	Městské lázně	Tělocvična Gymnázia Dr. Karla Polesného	Centrum Vodárna
Základní škola Znojmo, Václavské náměstí 8	Dobrá	Velmi dobrá		Dostatečná		
Základní škola a mateřská škola Znojmo, Pražská 98	Dobrá	Dobrá		Dostatečná		
Základní škola Znojmo, náměstí Republiky 9	Velmi dobrá		Velmi dobrá	Dobrá		Dobrá
Základní škola Znojmo, Mládeže 3	Dobrá	Dobrá	Dobrá	Dobrá		
Základní škola Prokopa Diviše a Mateřská škola, Znojmo – Přímětice 569				Dostatečná		
Základní škola JUDr. Josefa Mareše a Mateřská škola, Znojmo, Klášterní 2		Dobrá			Velmi dobrá	

Zdroj: Dotazníkové šetření mezi školami

Ve 41,2 % případech platí školy za nájem sportoviště a v 11,8 % případech je sportovní infrastruktura volně přístupná. Ve většině případů (47,1 %) však zástupci škol odpověděli, že je jejich vztah k vlastníkovi sportoviště jiný. Spolupráci s městským úřadem v oblasti sportu hodnotí školská sportoviště v 50,0 % jako velmi dobrou a stejný podíl jako dobrou.

Graf 38 Majetkoprávní vztah mezi školským zařízením a vlastníkem sportoviště

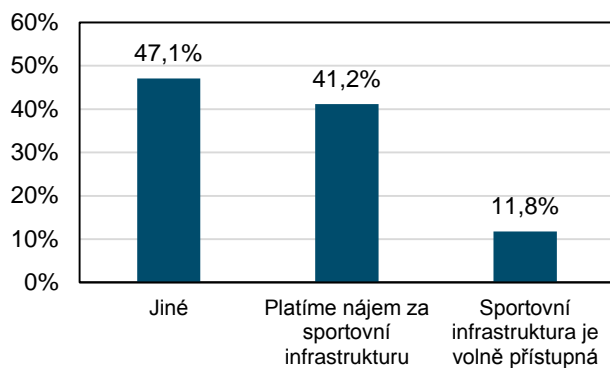

Graf 39 Hodnocení spolupráce škol s městským úřadem v oblasti sportu

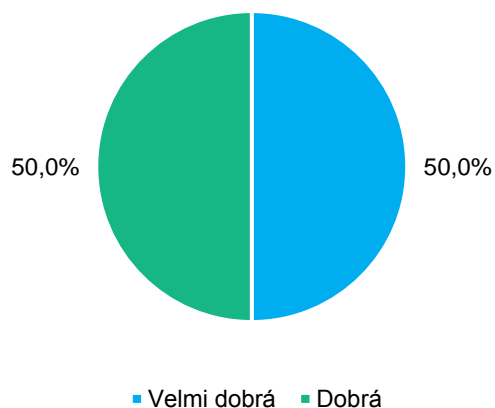

Zdroj: Dotazníkové šetření mezi školami

6.6 SWOT analýza

Tato kapitola přináší zpracovanou SWOT analýzu současného stavu sportu a sportovní infrastruktury ve Znojmě. Analýza je zaměřena na hodnocení:

S – silných stránek (Strengths);

O – příležitostí (Opportunities);

W – slabých stránek (Weaknesses);

T – hrozeb (Threats).

Analýza se zaměřuje na identifikované silné a slabé stránky, dále na příležitosti, které skýtá současný stav a situace, a v neposlední řadě se orientuje na hrozby, kterým je třeba čelit. SWOT analýza vychází z analýzy současného stavu nabídky sportu a sportovní infrastruktury a z jednání Řídícího týmu pro Plán podpory sportu, které se uskutečnilo dne 16. 12. 2019.

Tabulka 18 SWOT analýza

Siné stránky	Příležitosti
<ul style="list-style-type: none">Vhodné podmínky pro neorganizované formy sportovních aktivit (turistiku, cykloturistiku apod.).Aktivní zapojení kvalifikovaných trenérů a dalších osob, kteří se dobrovolně podílí na rozvoji sportu ve městě.Aktivní politika města v oblasti rozvoje sportu a sportovní infrastruktury.Tradice sportování ve městě a zkušenost s pořádáním akcí regionálního rozsahu.Přítomnost tradičních sportovních organizací s významným regionálním dosahem.	<ul style="list-style-type: none">Dobudování a rekonstrukce sportovní infrastruktury (krytý bazén, nová multifunkční sportovní hala, tenisový areál Leska).Dobudování sítě cyklostezek, turistických cest a cyklotras včetně zvýšení jejich atraktivity.Efektivní koordinace sportovní a volnočasové aktivity zejména určené pro děti a mládež (horizontální a vertikální spolupráce).Využití státní politiky v oblasti rozvoje sportu a možné využití operačních programů.Vyšší medializace sportovních organizací a sportovních aktivit prostřednictvím městských sdělovacích kanálů.Vyšší podpora sportu soukromými subjekty.
Slabé stránky	Hrozby
<ul style="list-style-type: none">Stárnutí některých sportovišť a jejich zhoršující se stavebně technický stav (Městské lázně, tenisový areál Leska, skatepark).Nedostatečná informovanost veřejnosti a sportovních organizací.Nedostatečná kapacita vnitřních sportovních prostor (sportovní hala) a menších multifunkčních hřišť.Nízká hustota a návaznost sítě cyklostezek.	<ul style="list-style-type: none">Zhoršující se stav některých sportovišť v případě nerealizace potřebných investic.Vandalismus a ničení sportovních zařízení v majetku města.Stárnutí obyvatelstva a snižující se počet obyvatel.Nedostatek finančních prostředků na provoz a údržbu sportovní infrastruktury.Nedostatek trenérů lektorů ve sportovních oddílech.

7. FINANCOVÁNÍ SPORTU

Cílem této kapitoly je zhodnocení financování sportu z rozpočtu města Znojma. Kapitola se zabývá zejména rozpočtem města, jeho základními parametry, principy financování a vývojovými analýzami financování sportu a distribucí finančních prostředků sportovním organizacím, jež působí na území města. Dále byla provedena analýza vývoje neinvestičních (tj. provozních) a investičních výdajů na rozvoj sportu a sportovní infrastruktury. V závěru kapitoly je představena komparativní analýza financování sportu, kdy je město Znojmo srovnáváno s obdobnými, populačně a socio-demograficky srovnatelnými městy.

7.1 Současný stav financování sportu

Podkapitola se zaměřuje na představení principů financování sportu, na jehož základě jsou alokovány finanční prostředky na podporu sportu veřejnosti, sportovním spolkům a dalším subjektům v oblasti sportu. Následující graf znázorňuje celkovou strukturu rozpočtu města Znojma v období let 2014 až 2018. Celkové výdaje města se mezi lety 2014 až 2018 pohybovaly mezi 827 mil. Kč a 999 mil. Kč. Je patrné, že rozpočet města byl ve sledovaném období koncipován jako přebytkový, tj. s kladným rozpočtovým saldem. Výjimkou byly roky 2014 a 2018, kdy byl rozpočet schodkový. V těchto letech docházelo k rozsáhlým investičním aktivitám v oblasti nemovitostí v majetku města. Město Znojmo v souladu se zákonem č. 23/2017 Sb., o pravidlech rozpočtové odpovědnosti, dlouhodobě hospodaří v zájmu zdravých a udržitelných veřejných financí.

Graf 40 Struktura rozpočtu města Znojma

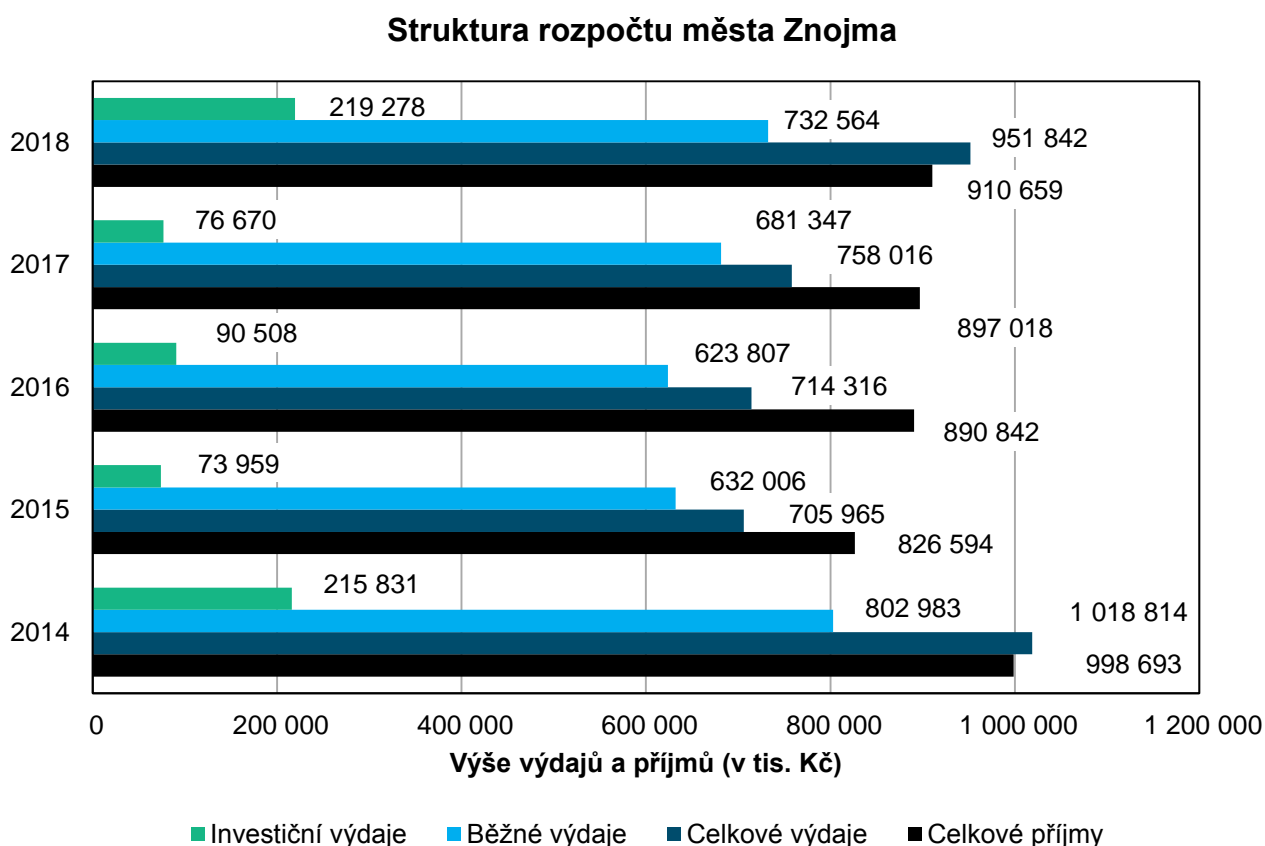

Zdroj: Městský úřad Znojmo, MONITOR – informační portál Ministerstva financí

Následující grafické znázornění obsahuje vývoj celkových výdajů vynaložených na podporu oblasti sportu a sportovní infrastruktury městem Znojmem v období let 2014 až 2018. Z níže uvedeného je zřejmé, že

podpora sportu se v rámci sledovaného období významně měnila. Kolísání podpory sportu způsobila zejména nepravidelná výše investičních výdajů, které jsou vysoce pohyblivé v čase. Pouze v roce 2017 nebyly městem Znojmem vynaloženy žádné finanční prostředky na investice do oblasti sportu.

Graf 41 Struktura výdajů města Znojma na rozvoj sportu

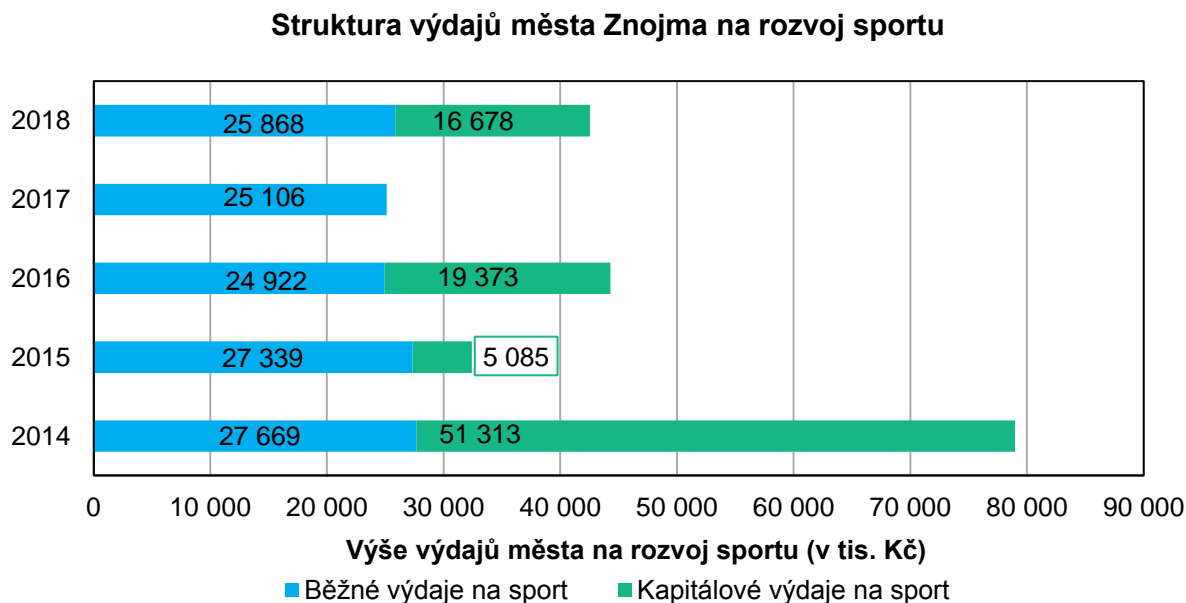

Zdroj: Městský úřad Znojmo, Závěrečné účty města Znojma

Město Znojmo finančně podporuje rozvoj sportu na svém území ze svého rozpočtu prostřednictvím dotačního programu Podpora sportu ve městě Znojme a dotačního programu Podpora volnočasových aktivit dětí, mládeže a seniorů.

7.1.1 Podpora sportu ve městě Znojme

Jak je zmíněno výše, finanční podporu ve formě dotací z rozpočtu města lze získat prostřednictvím dotačního programu Podpora sportu ve městě Znojme, který je v souladu se zněním § 6 písm. d) zákona o podpoře sportu. Město v rámci tohoto dotačního programu každoročně přerozděluje finance v rámci následujících tří priorit:

- Priorita č. 1 - Podpora vrcholového sportu významně se podílejícího na prezentaci města Znojma.
- Priorita č. 2 - Podpora pravidelné činnosti sportovních klubů pro děti a mládež.
- Priorita č. 3 - Podpora významných sportovních akcí a reprezentace města Znojma.

O dotační podporu týkající se priorit č. 1 a č. 2 mohou požádat právnické osoby, které zajišťují tělovýchovnou, sportovní a turistickou činnost, a to na území města Znojma. Pro tyto dvě priority lze získat dotaci např. na nájemné spojené se sportovní činností, náklady na energie, dopravu a ubytování v souvislosti s výkonem sportovní činnosti, startovné a vklady do soutěží, náklady s propagací, nákup sportovních pomůcek, služby trenérů a hráčů atd.

V případě priority č. 3 jsou oprávněnými žadateli jak fyzické, tak právnické osoby, které reprezentují město Znojmo nebo pořádají významné sportovní akce na území města. Dotace jsou poskytovány např. na nájemné spojené s konáním akce, technicko-materiální zabezpečení akce, věcné ceny, dopravu sportovních pomůcek a náčiní, náklady týkající se propagace akce atd. Za neuznatelné náklady se považuje např. splátka úvěrů vč. úroků, leasingu vč. Akontace.



Každý žadatel má možnost podat pouze jednu žádost v rámci priority dotačního programu, maximálně dvě žádosti v rámci vyhlášených dotačních programů města Znojma, a to včetně žádosti o poskytnutí individuální dotace. Správně vyplněné žádosti projednávají orgány města Znojma po předchozím projednání v komisi pro sport a odborem školství, kultury a památkové péče. Co se týče spoluúčasti spolufinancování žadatele o dotaci, minimální spoluúčasť je 40 % z uznatelných nákladů nepodnikatelského subjektu (spolky, sdružení) a 60 % z uznatelných nákladů podnikatelského subjektu (spol. s r. o., a.s.).

Priorita č. 1 Podpora vrcholového sportu významně se podílejícího na prezentaci města Znojma

Finanční podporu město Znojmo přerozděluje za účelem zvyšování popularity sportu mezi širokou veřejností a prezentace města Znojma. Uznatelné náklady jsou definovány podmínkami dotačního programu. Minimální výše dotace je 1 mil. Kč a maximální výše dotace je 10 mil. Kč. Na základě usnesení rady města⁷ jsou oprávněnými žadateli pro tuto prioritu v roce 2020 tyto sportovní organizace:

- ORLI ZNOJMO;
- HC Znojemští orli – mládež;
- 1.SC Znojmo fotbalový klub;
- 1.SC Znojmo – mládež;
- TJ Znojmo.

Celkem bylo v letech 2016 až 2019 přerozděleno deseti níže uvedeným organizacím téměř 82,2 mil. Kč. V letech 2016 a 2017 byly výdaje poměrně vyrovnané, avšak v roce 2018 došlo k poměrně výraznému snížení. V roce 2019 byla podpora opět navýšena nad úroveň 20,0 mil. Kč. Nejvíce financí bylo poskytnuto hokejovým klubům ORLI Znojmo a HC Znojemští orli – mládež, které finance využily především na nájemné, energii, dopravu, propagaci, služby hráčů a trenérů a na ostatní služby spjaté s činností klubů.

Tabulka 19 Vývoj výdajů města Znojma v letech 2016 až 2019 na Prioritu č. 1 Podpora vrcholového sportu významně se podílejícího na prezentaci města Znojma z dotačního programu Podpora sportu ve městě Znojmě (v Kč)

Sportovní organizace	2016	2017	2018	2019
ORLI ZNOJMO	8 000 000	8 000 000	8 000 000	9 000 000
HC Znojemští orli – mládež	4 000 000	4 000 000	4 000 000	4 000 000
1. SC Znojmo fotbalový klub	4 600 000	4 600 000	2 600 000	3 000 000
1. SC ZNOJMO – mládež	2 000 000	2 000 000	2 500 000	2 000 000
TJ Znojmo – oddíl florbalu	1 100 000	1 130 000	1 200 000	1 350 000
TJ Znojmo – oddíl plavání	1 000 000	900 000	450 000	600 000
TJ Znojmo – oddíl atletiky	140 000	140 000	200 000	200 000
TJ Znojmo – oddíl amerického fotbalu	70 000	140 000	240 000	400 000
TJ Znojmo – oddíl kanoistiky	80 000	80 000	90 000	90 000
TJ Znojmo – basketbal	50 000	75 000	90 000	90 000
Celkem	21 040 000	21 065 000	19 370 000	20 730 000

Zdroj: Městský úřad Znojmo, vlastní zpracování

⁷ Usnesení č. 40/2019 v bodě č. 1750 písm. c) ze dne 9. 9. 2019.



Priorita č. 2 Podpora pravidelné činnosti sportovních klubů pro děti a mládež

Významným aspektem finanční podpory tímto dotačním programem je podpora sportovních organizací, které se dlouhodobě a soustavně věnují rozvíjením sportovní dovednosti a zdatnosti dětí a mládeže na území města Znojma ve věku 5 až 18 let.

Uznatelné náklady jsou určeny podmínkami dotačního programu a současně jsou bodově ohodnoceny kritéria preference členské základny⁸. Mezi hodnocená kritéria se řadí velikost členské základny, systematická celoroční činnost, úroveň pravidelných soutěží, spoluúčasti žadatele na financování projektu, osobní prezentace klubu, spolupráce na akcích města Znojma, správnost a včasnost žádosti. Minimální výše dotace je 5 tis. Kč a maximální výše dotace je 1 mil. Kč.

Celkem bylo v letech 2016 až 2019 přerozděleno mezi níže uvedených 29 sportovních organizací celkem 10,3 mil. Kč. Každoročně se objem financí věnovaných na tuto prioritu měnil. Nejvíce byly finančně podpořeny VK Znojmo – Přímětice a FK Znojmo.

Tabulka 20 Vývoj výdajů města Znojma v letech 2016 až 2019 na Prioritu č. 2 Podpora pravidelné činnosti sportovních klubů pro děti a mládež z dotačního programu Podpora sportu ve Znojmě (v Kč)

Sportovní organizace	2016	2017	2018	2019
VK Znojmo – Přímětice	400 000	475 000	550 000	600 000
FK Znojmo	400 000	475 000	500 000	600 000
Cyklo Klub Kučera Znojmo	300 000	250 000	70 000	0
Tělocvičná jednota okol Znojmo	200 000	200 000	200 000	200 000
TJ Sokol Přímětice	150 000	170 000	200 000	200 000
Klub sportovní gymnastiky Znojmo	120 000	100 000	170 000	200 000
Česká Taekwon-Do ITF Asociace	150 000	100 000	50 000	50 000
Plavecký klub Znojmo	0	0	300 000	400 000
YMCA Znojmo	100 000	30 000	75 000	75 000
SK Aerobic Professional	50 000	50 000	100 000	0
TK Znojmo	40 000	40 000	100 000	150 000
Lukostřelecký klub Znojmo	40 000	50 000	80 000	80 000
Taneční country skupina Zuzana	50 000	50 000	50 000	50 000
Boxing klub Řešeto Znojmo	0	0	150 000	200 000
ÚAMK – SK Biketrial Znojmo	30 000	30 000	50 000	50 000
SC Stroke Znojmo	20 000	30 000	50 000	50 000
Znojemská sportovní agentura	70 000	0	0	25 000
Orel jednota Mramotice	20 000	20 000	15 000	15 000
HC Městská zeleň	15 000	10 000	20 000	20 000
SK GPOA Znojmo, spolek	15 000	13 000	13 000	10 000
Okresní fotbalový svaz Znojmo	0	20 000	20 000	20 000
Automoto klub Znojmo v AČR	15 000	0	15 000	0

⁸ Kritéria priority č. 2 a priority č. 3, dotační program Podpora sportu ve městě Znojmě v roce 2020, Městský úřad Znojmo, 2019. Dostupné z: https://www.znojmo.cz/assets/File.ashx?id_org=19341&id_dokumenty=69980



Sportovní organizace	2016	2017	2018	2019
SK Valetudo – RK Znojmo	0	30 000	0	30 000
R.A.L.	0	10 000	15 000	0
BBK Fitness Znojmo	0	0	20 000	0
FC Mramotice	0	0	20 000	20 000
Školní sportovní klub AŠSK při ZŠ Václavském nám. Znojmo, pobočný spolek	0	12 000	0	20 000
TJ Družstevník Konice – oddíl kopané	10 000	0	0	0
Motocross Team Znojmo	0	0	10 000	10 000
Celkem	2 195 000	2 165 000	2 843 000	3 075 000

Zdroj: Městský úřad Znojmo, vlastní zpracování

Priorita č. 3 Podpora významných sportovních akcí ve městě Znojme

Třetí priorita dotačního programu, na kterou město poskytuje finanční podporu, je zaměřena na významné sportovní akce pořádané na území města Znojma.

Uznatelné náklady jsou stanoveny podmínkami dotačního programu a současně jsou bodově ohodnoceny kritéria preference významu a početnosti účastníků akce⁹. Mezi hodnocená kritéria patří předpokládaný počet aktivních účastníků akce, systematická celoroční činnost, rozsah a význam akce, tradice a kvalita uplynulých ročníků, spoluúčast subjektu na financování projektu, kulturní dopad akce a prezentace města Znojma, správnost a včasnost žádosti. Minimální výše dotace je 5 tis. Kč a maximální výše dotace je 500 tis. Kč.

Celkem bylo v letech 2016 až 2019 přerozděleno mezi níže uvedených 17 sportovních organizací celkem 1,9 mil. Kč. Každým rokem docházelo k navyšování výdajů, v roce 2018 až o 200 tis. Kč, oproti roku 2016. V roce 2019 došlo k poklesu finanční podpory na hodnoty roku 2016 na úroveň 413 tis. Kč. Nejvíce financí bylo poskytnuto organizacím Česká Taekwon-Do ITF Asociace a Miroslavu Kučera. Finance byly použity na nájemné, propagaci, pořádání turnajů a sportovních akcí a na celkový provoz organizací.

Tabulka 21 Vývoj výdajů města Znojma v letech 2016 až 2019 na Prioritu č. 3 Podpora významných sportovních akcí ve městě Znojme z dotačního programu Podpora sportu ve Znojme (v Kč)

Sportovní organizace	2016	2017	2018	2019
Česká Taekwon-Do ITF Asociace	50 000	100 000	100 000	0
Miroslav Kučera – Cyklo Klub Kučera	70 000	80 000	100 000	0
Asociace Vodních Sportů Znojmo	40 000	40 000	80 000	80 000
Rabbits Znojmo	40 000	60 000	50 000	0
Lukostřelecký klub Znojmo	50 000	0	95 000	48 000
Boxing klub Řešeto Znojmo	100 000	0	0	0
TJ Znojmo – oddíl plavání	0	50 000	40 000	40 000
Běžecský klub Znojmské běhání	20 000	20 000	30 000	30 000
Šachový spolek Znojmo	10 000	20 000	40 000	40 000
Znojmská sportovní agentura	0	70 000	0	25 000

⁹ Kritéria priority č. 2 a priority č. 3, dotační program Podpora sportu ve městě Znojme v roce 2020, Městský úřad Znojmo, 2019. Dostupné z: https://www.znojmo.cz/assets/File.ashx?id_org=19341&id_dokumenty=69980





Sportovní organizace	2016	2017	2018	2019
Cyklo Mikulášek team Znojmo	0	0	50 000	50 000
Taneční country skupina Zuzana	0	40 000	0	50 000
Jan Matoušek	20 000	0	10 000	5 000
SK Valetudo – RK Znojmo	0	10 000	10 000	30 000
Melody	10 000	0	0	0
Moravskoslezský kynologický svaz, ZO č. 11301 Kynologický klub Znojmo-Nový Šaldorf, pobočný spolek	0	0	10 000	10 000
Sportovní společnost Znojemsport	0	0	5 000	5 000
Celkem	410 000	490 000	620 000	413 000

Zdroj: Městský úřad Znojmo, vlastní zpracování

7.1.2 Podpora volnočasových aktivit dětí, mládeže a seniorů

Prostřednictvím tohoto dotačního programu město Znojmo podporuje rozvoj pravidelné zájmové činnosti dětí, mládeže a seniorů na území města s cílem udržení stávající činnosti organizací, zabývajících se volnočasovou aktivitou dětí, mládeže a seniorů. Město se v případě finanční podpory řídí podmínkami dotačního programu¹⁰ a v rámci dotačního programu každoročně přerozděluje finance na podporu sportovních aktivit v rámci následující priority.

Priorita č. 1 Podpora činnosti organizací zabývajících se volnočasovými aktivitami dětí, mládeže a seniorů

Finanční podporu město Znojmo přerozděluje za účelem zvyšování popularity sportu mezi širokou veřejností a za účelem prezentace města Znojma. Uznatelné náklady jsou definovány podmínkami dotačního programu. Minimální výše dotace je 5 tis. Kč a maximální výše dotace je 150 tis. Kč.

U této priority jsou jedinými oprávněnými žadateli pouze nepodnikatelské subjekty (například občanská sdružení, příspěvkové organizace města a jiných zřizovatelů) zabývajících se volnočasovými aktivitami dětí, mládeže a seniorů. Minimální spoluúčasť žadatelů na financování je stanovena na 20 % uznatelných nákladů.

Následující tabulka zobrazuje celkové roční výdaje města Znojma na volnočasové aktivity dětí, mládeže a seniorů. Z tabulky je zřejmé, že výdaje na volnočasové aktivity každoročně klesají. Za rok 2016 až 2019 bylo rozděleno celkem 484 tis. Kč mezi 11 školních sportovních klubů. Stejně, a zároveň největší množství financí bylo poskytnuto Školnímu sportovnímu klubu ZŠ Mládeže 3 a ZŠ Prokopa Diviše. Výdaje byly především za nákup spotřebního materiálu a pomůcek, dopravu a podporu sportovních aktivit dětí ve škole.

Tabulka 22 Vývoj výdajů města Znojma v letech 2016 až 2019 na Prioritu č. 1 Podpora činnosti organizací zabývajících se volnočasovými aktivitami dětí, mládeže a seniorů z dotačního programu Podpora volnočasových aktivit dětí, mládeže a seniorů (v Kč)

Roční výdaje na sport z rozpočtu města	2016	2017	2018	2019
Školní sportovní klub Základní školy, Znojmo, Mládeže 3	20 000	30 000	15 000	20 000
Školní sportovní klub ZŠ Prokopa Diviše a MŠ Znojmo – Přímětice	20 000	30 000	15 000	20 000

¹⁰ Podmínky dotačního programu Podpora volnočasových aktivit dětí, mládeže a seniorů v roce 2020, Městský úřad Znojmo, 2019. Dostupné z: https://www.znojmocity.cz/assets/File.ashx?id_org=19341&id_dokumenty=69986





Roční výdaje na sport z rozpočtu města	2016	2017	2018	2019
Školní sportovní klub při ZŠ a MŠ Znojmo, Pražská 98	20 000	20 000	15 000	20 000
Školní sportovní klub při Základní škole nám. Republiky	20 000	20 000	15 000	20 000
Školní sportovní klub při Základní škole, Václavské nám	16 000	0	15 000	20 000
Školní sportovní klub při Gymnáziu, Komenského 4	0	12 000	10 000	10 000
Školní sportovní klub při SOU a SOŠ SČMSD spol. s.r.o.	10 000	10 000	0	0
Školní sportovní klub při Základní škole a mateřské škole JUDr. Josefa Mareše	20 000	0	0	0
ŠKOLNÍ SPORTOVNÍ KLUB PŘI G + SPgŠ	10 000	0	8 000	10 000
Školní sportovní klub AŠSK při SŠ technické Znojmo	0	0	8 000	0
Školní sportovní klub při Střední škole technické Znojmo	5 000	0	0	0
Celkem	141 000	122 000	101 000	120 000

Zdroj: Městský úřad Znojmo, vlastní zpracování

Grafické znázornění níže porovnává výši finančních příspěvků nejvýznamnějších sportovních organizací působících na území města prostřednictvím dotačních programů. Z prezentovaných dat vyplývá, že největší absolutní příspěvek byl poskytnut hokejovému týmu Orli Znojmo. Výše příspěvku ve sledovaném období každoročně činila 8,0 mil. Kč a v roce 2019 činila finanční podpora 9,0 mil. Kč. Další významně podporovanou organizací jsou mládežnické týmy Orli, jejichž finanční podpora od města každoročně činila 4,0 mil. Kč. Významnou podporu ze strany města každoročně získával také fotbalový klub 1. SC Znojmo, jehož výše příspěvku v roce 2019 činila 3,0 mil. Kč, avšak ve srovnání s minulými lety došlo ke snížení o 2,0 mil. Kč. Mládežnické týmy 1. SC Znojmo získávaly každoročně více než 2,0 mil. Kč. Výrazně nižší, ale stále jeden z nejvyšších příspěvků získalo TJ Znojmo – oddíl florbalu, kdy částka v roce 2019 činila 1,4 mil. Kč. V ostatních organizacích jsou zahrnuty všechny zbylé organizace, vyjma výše zmíněných, jejichž výše v roce 2019 činila necelých 5,0 mil. Kč.

Graf 42 Vývoj podpory významných sportovních organizací ve městě Znojme v období 2016 až 2019

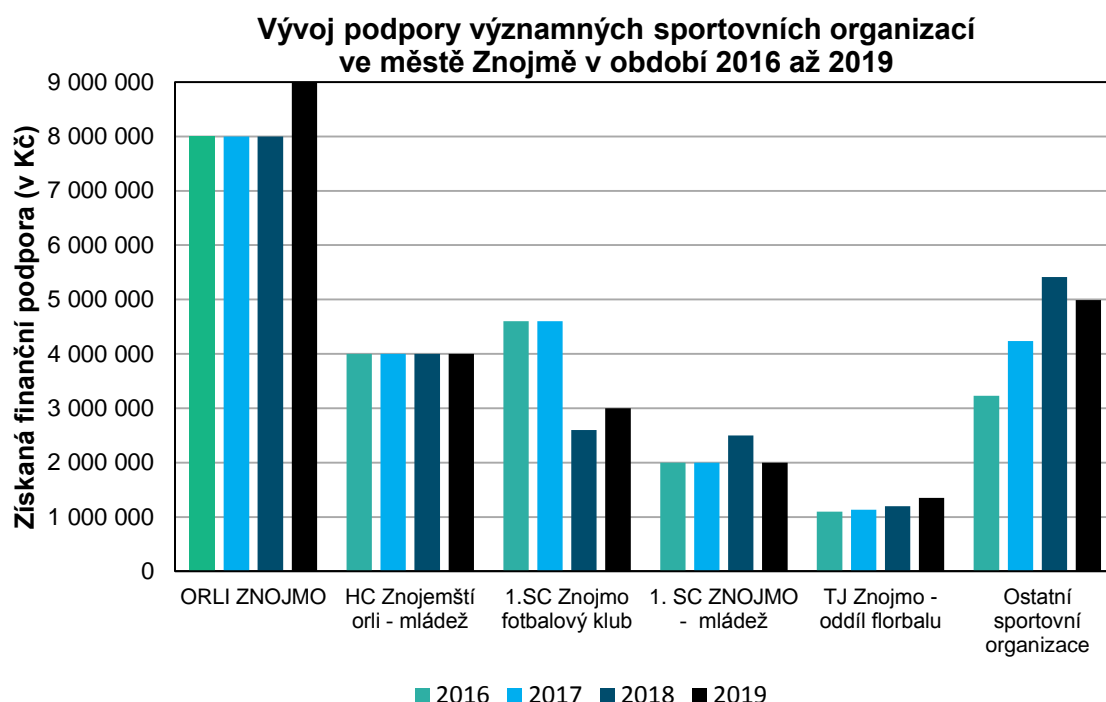

Zdroj: Městský úřad Znojmo, vlastní zpracování

7.2 Komparativní analýza

Předmětem této podkapitoly je komparativní analýza podpory sportu ve městě Znojmě se srovnatelnými městy ČR, které mají srovnatelnou velikost a nachází se v obdobných socioekonomických podmínkách jako město Znojmo. Výsledky této analýzy přináší ucelený obraz o postavení sportu ve městě Znojmě v kontextu veřejné podpory sportu na úrovni municipalit ČR. Následující tabulka porovnává neinvestiční výdaje města Znojma s vybranými městy v roce 2018. Do neinvestiční podpory měst v oblasti sportu byly započteny následující výdajové položky:

- běžné výdaje na tělovýchovnou činnost;
- běžné výdaje na využití volného času dětí a mládeže;
- běžné výdaje podporující zájmové činnosti a rekreaci;
- běžné výdaje na správu sportovní infrastruktury v majetku měst.

Z níže uvedeného srovnání je zřejmé, že město Znojmo alokuje na podporu sportovní činnosti velmi malou část z celkových ročních neinvestičních výdajů, a to přibližně 3,5 %. V přepočtu neinvestičních výdajů na jednoho obyvatele města pak Znojmo podporuje sport na svém území nejméně ze všech měst.

Tabulka 23 Komparativní analýza neinvestiční podpory sportu města Znojma v roce 2018

Město	Počet obyvatel (2018)	Neinvestiční výdaje na sport v tis. Kč	Celkové Neinvestiční výdaje v tis. Kč	Podíl investičních výdajů na sport	Neinvestiční výdaje na sport v Kč na obyv. ¹¹
Znojmo	33 719	25 868	732 564	3,5 %	767
Česká Lípa	37 405	47 422	676 912	7,0 %	1 250
Třebíč	36 050	46 310	579 488	8,0 %	1 275
Třinec	35 302	47 650	611 315	7,8 %	1 344
Tábor	34 467	60 816	712 843	8,5 %	1 567
Příbram	32 867	41 513	664 630	6,2 %	1 258
Cheb	32 171	30 627	357 896	8,6 %	916
Kolín	31 355	46 539	761 134	6,1 %	1 478

Zdroj: Městský úřad Znojmo, MONITOR – informační portál Ministerstva financí

Tabulka níže srovnává výši kapitálových výdajů měst do oblasti sportu. Jelikož investiční finanční prostředky na budování sportovní infrastruktury nejsou alokovány v pravidelném intervalu, ale mají nárazový charakter, je počítáno s průměrnou roční výší investičních výdajů za období let 2014 až 2018. Do investiční podpory měst v oblasti sportu byly započteny následující výdajové položky:

- investiční výdaje na tělovýchovnou činnost;
- investiční výdaje na využití volného času dětí a mládeže;
- investiční výdaje podporující zájmové činnosti a rekreaci;
- investiční výdaje na správu sportovní infrastruktury v majetku měst.

Z níže uvedeného je zřejmé, že město Znojmo v komparaci s ostatními městy v období let 2014 až 2018 průměrně ročně investovalo do rozvoje sportovní infrastruktury přibližně 15,9 %. Ze srovnání je patrné, že se

¹¹ Neinvestiční výdaje do oblasti sportu očištěné o příjmy ze sportu.

jedná o druhou nejvyšší hodnotu. Z porovnání výše investičních výdajů do oblasti sportu na jednoho obyvatele města vyplývá, že Znojmo v průměru investovalo 548 Kč na obyvatele za rok.

Tabulka 24 Komparativní analýza investiční podpory sportu města Znojma v letech 2014 až 2018

Město	Počet obyvatel (2018)	Investiční výdaje na sport v tis. Kč	Celkové investiční výdaje v tis. Kč	Podíl investičních výdajů na sport	Investiční výdaje na sport v Kč na obyv.
Znojmo	33 719	18 490	135 249	13,7 %	548
Česká Lípa	37 405	10 548	103 542	10,2 %	282
Třebíč	36 050	18 566	161 364	11,5 %	515
Třinec	35 302	13 022	145 844	8,9 %	369
Tábor	34 467	38 239	244 295	15,7 %	1 109
Příbram	32 867	23 588	114 161	20,7 %	718
Cheb	32 171	16 018	141 057	11,4 %	498
Kolín	31 355	13 781	171 056	8,1 %	440

Zdroj: Městský úřad Znojmo, MONITOR – informační portál Ministerstva financí

Následující graf zobrazuje výsledky komparativní analýzy, které jsou prezentovány v rámci předcházejících tabulek. Je zřejmé, že město Znojmo v rámci komparovaných měst alokuje na investice do oblasti sportu nadprůměrnou částku a na provozní výdaje věnuje méně, než je průměrná hodnota za komparovaná města. Průměrné roční neinvestiční výdaje sledovaných měst jsou na úrovni 1 232 Kč/obyv., zatímco město Znojmo podporuje v rámci neinvestičních finančních prostředků sport částkou 767 Kč/obyv. U průměrných ročních výdajů investičního charakteru byl průměr města Znojma v letech 2014 až 2018 na úrovni 548 Kč/obyv., zatímco průměrná hodnota sledovaných měst ve stejném období byla na úrovni 560 Kč/obyv.

Graf 43 Srovnání investiční a neinvestiční podpory města Znojma s vybranými městy

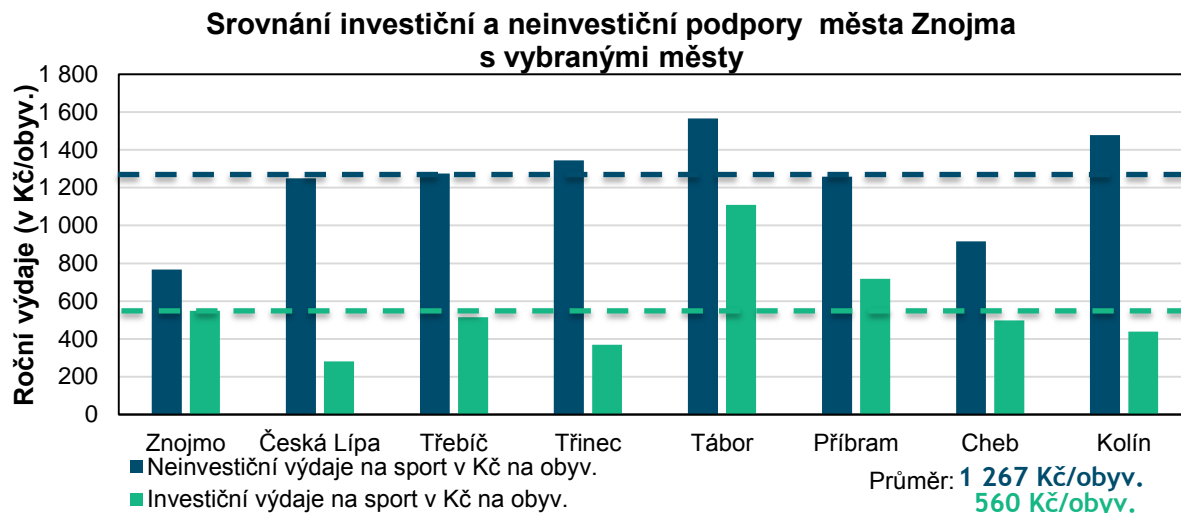

Zdroj: Městský úřad Znojmo, MONITOR – informační portál Ministerstva financí

8. NÁVRHOVÁ ČÁST

Plán podpory sportu se skládá z 5 prioritních os v oblasti sportu a sportovní infrastruktury, ke kterým byly stanoveny cíle a optimalizační opatření reagující na identifikované cílové oblasti. U každého opatření je uveden předpokládaný termín realizace, předpokládaná finanční náročnost, nositel opatření a ukazatel plnění opatření. Nositelem opatření je zejména město Znojmo. Při konstrukci Plánu rozvoje sportu bylo vycházeno ze strategických dokumentů města, z provedených analytických prací a ze závěrů jednání pracovní skupiny, popřípadě z další průběžné komunikace. Následující obrázek zobrazuje schéma rozdělení prioritních os.

Prioritní osy v oblasti rozvoje sportu a sportovní infrastruktury ve městě Znojme byly definovány s ohledem na Koncepti rozvoje sportu 2016-2025, jež předkládá směry rozvoje a podpory českého sportu, pilíře, priority, strategické cíle i podmínky naplnění v období let 2016 až 2025.

Obrázek 6 Prioritní osy města Znojma v oblasti rozvoje sportu a sportovní infrastruktury



Zdroj: Výstup z jednání pracovní skupiny

Na následující straně je uvedeno schéma prioritních os, strategických cílů a jednotlivých opatření, které má město Znojmo v plánu v následujícím období mezi lety 2020 až 2025 realizovat za účelem dosažení stanovených cílů.

8.1 Prioritní osa 1 Sport dětí a mládeže

Následující tabulky představují stanovené cíle města Znojma v oblasti rozvoje sportu, jenž spadají do **prioritní osy 1 Sport dětí a mládeže**. Ke každému opatření jsou určeny prostředky z rozpočtu města, které jsou nezbytné k naplnění opatření. Dále je navržen nositel opatření a předpokládaný termín zahájení realizace opatření.

Na základě uskutečněného jednání Řídícího týmu pro Plán podpory sportu uskutečněné dne 16. 12. 2019 byly navrženy následující cíle a opatření, které povedou k dosažení stanovených cílů v oblasti rozvoje



výkonnostního sportu ve městě Znojmě. Následující tabulka prezentuje opatření k dosažení cíle **1.1 Podpora sportu dětí a mládeže**, která jsou následující:

- **1.1.1 Podpora sportovně volnočasových aktivit pro děti a mládež;**
- **1.1.2 Podpora motivačně sportovních akcí pro děti a mládež.**

Tabulka 25 Cíl 1.1 Podpora sportu dětí a mládeže

Prioritní osa 1 Sport dětí a mládeže			
Cíl 1.1 Podpora sportu dětí a mládeže			
Opatření 1.1.1 Podpora sportovně volnočasových aktivit pro děti a mládež			
<p>Město Znojmo cílí na udržení a rozšiřování nabídky sportovních aktivit pro děti a mládež. Za účelem dosažení těchto cílů jsou dlouhodobě ze strany města finančně podporovány sportovní organizace a subjekty, jež se věnují a organizují sportovní činnost dětí a mládeže do věku nejvyšší mládežnické kategorie příslušného sportu.</p> <p>Tato finanční podpora je přerozdělována prostřednictvím Priority č. 2 Podpora pravidelné činnosti sportovních klubů pro děti a mládež dotačního programu Podpora sportu ve Znojmě. Podpora je přerozdělována zejména sportovním organizacím.</p>			
Termín realizace:	Nositel opatření:	Běžné výdaje:	Investiční výdaje:
Probíhající	Město Znojmo	2 800 tis. Kč/rok	Bez dopadu
Indikátory plnění:			
<ul style="list-style-type: none"> • Počet podpořených žádostí o dotaci a objem přerozdělených financí. 			
Cíl 1.1 Podpora sportu dětí a mládeže			
Opatření 1.1.2 Podpora motivačně sportovních akcí pro děti a mládež			
<p>Město Znojmo se dlouhodobě snaží přiblížit sportovní činnost dětem a mládeži prostřednictvím podporovaných akcí zaměřených na propagaci sportovních aktivit. Akce slouží jako vhodný způsob oslovení a nábory dětí do sportovních organizací. Mezi vhodné akce spadá například akce Louka plná dětí, kde si mohou děti osobně vyzkoušet svoje schopnosti potřebné pro realizaci daných sportovních činností.</p>			
Termín realizace:	Nositel opatření:	Běžné výdaje:	Investiční výdaje:
Probíhající	Město Znojmo	Součástí opatření 4.1.1	Bez dopadu
Indikátory plnění:			
<ul style="list-style-type: none"> • Počet podpořených motivačně sportovních akcí. 			

Následující tabulka prezentuje opatření k dosažení cíle **1.2 Podpora sportu ve školách**, která jsou následující:

- **1.2.1 Podpora renovace tělocvičného a sportovního vybavení ve školách;**
- **1.2.2 Podpora rozšiřování pohybových aktivit ve školách;**





• 1.2.3 Efektivní využití kapacity školních sportovišť.

Tabulka 26 Cíl 1.2 Podpora sportu ve školách

Prioritní osa 1 Sport dětí a mládeže			
Cíl 1.2 Podpora sportu ve školách			
Opatření 1.2.1 Podpora renovace tělocvičného a sportovního vybavení ve školách			
<p>Město Znojmo se aktivně podílí na spolufinancování renovace tělocvičného a sportovního vybavení, které je využíváno školami, které zřizuje v rámci hodin tělesné výchovy, tělovýchovnými kroužky, sportovními organizacemi a také širokou veřejností.</p> <p>Město Znojmo soustavně vyčleňuje z rozpočtu finance na rekonstrukce a investice do školních sportovišť. Pro rok 2020 je v rozpočtu vyčleněna celková částka 1 890 tis. Kč. Největší část bude směřovat do rekonstrukce venkovního školního hřiště ZŠ Mládeže a to celkem 890 tis. Kč. Dále je plánováno vybudování nového hřiště pro ZŠ JUDr. J. Mareše, odloučené pracoviště Konice za 800 tis. Kč a přibližně 200 tis. Kč je připraveno pro projektovou dokumentaci revitalizace venkovního sportovního areálu ZŠ JUDr. Mareše.</p>			
Termín realizace:	Nositel opatření:	Běžné výdaje:	Investiční výdaje:
Probíhající	Město Znojmo	Bez dopadu	Dle finanční náročnosti
<p>Indikátory plnění:</p> <ul style="list-style-type: none"> Objem financí věnovaných na renovaci a nákup sportovního vybavení. 			
Cíl 1.2 Podpora sportu ve školách			
Opatření 1.2.2 Podpora rozšiřování pohybových aktivit ve školách			
<p>Kromě udržování dobrého stavebně technického stavu se město Znojmo soustředí také na podporu rozšíření sportovní vybavenosti škol a případně financování dalších výdajů, které souvisí se sportovním vyžitím žáků škol. Dle odborné skupiny evropské sítě propagující zdraví podporující fyzické aktivity (HEPA) je až 85 % pohybových aktivit dětí a mládeže zajišťováno ve školách,¹² z čehož je patrné, že školní sportovní zařízení jsou v oblasti sportu nenahraditelná.</p> <p>Tato finanční podpora je přerozdělována prostřednictvím Priority č. 1 Podpora činnosti organizací zabývajících se volnočasovými aktivitami dětí, mládeže a seniorů dotačního programu Podpora volnočasových aktivit dětí, mládeže a seniorů. Město v této podpoře bude i nadále pokračovat. Podpora byla použita především za nákup spotřebního materiálu a pomůcek, dopravu a podporu sportovních aktivit dětí ve škole.</p>			
Termín realizace:	Nositel opatření:	Běžné a investiční výdaje:	
Probíhající	Město Znojmo,	200 tis. Kč/rok	

¹² Ministerstvo školství, mládeže a tělovýchovy. *Koncepce podpory sportu 2016-2025*. Dostupné z: <http://www.msmt.cz/sport-1/koncepce-podpory-sportu-2016-2025>.



Prioritní osa 1 Sport dětí a mládeže

		školy	
Indikátory plnění:			
<ul style="list-style-type: none"> Objem přerozdělených financí. 			
Cíl 1.2 Podpora sportu ve školách			
Opatření 1.2.3 Efektivní využití a otevřenost školních sportovišť			
<p>Cílem města Znojma je ve spolupráci se školami efektivně využívat kapacity sportovní infrastruktury škol. Záměrem města je plně využít potenciálu této sportovní infrastruktury, a to jak v letním (tj. prázdninovém provozu), tak i v odpolední době a o víkendu pro realizaci volnočasových, sportovních a relaxačních aktivit veřejnosti a sportovních klubů.</p> <p>S realizací tohoto opatření jsou spojeny přímé náklady města na správu tělovýchovných prostor a venkovních sportovních hřišť, mezi něž se řadí osobní náklady na správce školy, energie apod. Město Znojmo má za cíl zvýšit otevřenost školních sportovišť a dále rozvíjet komunikaci se školami. Na základě výstupů těchto aktivit budou upřesněny potřebné náklady na zvýšení dostupnosti školských sportovních zařízení, jež budou součástí příspěvků na provoz školských zařízení.</p>			
Termín realizace:	Nositel opatření:	Běžné výdaje:	Investiční výdaje:
Probíhající	Město Znojmo	Součást příspěvků na provoz škol	Bez dopadu
Indikátory plnění:			
<ul style="list-style-type: none"> Počet otevřených sportovišť v době mimo školní výuku. 			

8.2 Prioritní osa 2 Podpora sportu pro všechny

Následující tabulky představují stanovené cíle města Znojma v oblasti rozvoje sportu, jenž spadají do **Prioritní osy 2 Podpora sportu pro všechny**. Ke každému opatření jsou určeny prostředky z rozpočtu města, které jsou nezbytné k naplnění opatření. Dále je navržen nositel opatření a předpokládaný termín zahájení realizace opatření.

Na základě uskutečněného jednání Řídícího týmu pro Plán podpory sportu konané dne 16. 12. 2019 byly navrženy následující cíle a opatření, které povedou k dosažení stanovených cílů v oblasti rozvoje výkonnostního sportu ve městě Znojme. Následující tabulka prezentuje opatření k dosažení cíle **2.1 Podpora organizovaného sportu**, která jsou následující:

- 2.1.1 Poskytování grantových příspěvků a dotací sportovním organizacím;
- 2.1.2 Poskytování sportovní infrastruktury v majetku města sportovním organizacím za zvýhodněných podmínek.

Tabulka 27 Cíl 2.1 Podpora organizovaného sportu

Prioritní osa 2 Podpora sportu pro všechny

Cíl 2.1 Podpora organizovaného sportu





Prioritní osa 2 Podpora sportu pro všechny

Opatření 2.1.1 Poskytování dotací sportovním organizacím

Prostřednictvím dotačních programů podporuje město Znojmo sportovní organizace. Dotace z rozpočtu města jsou poskytovány na základě posouzení jednotlivých žádostí a činností žadatelů o dotace. Město Znojmo má za cíl i nadále pokračovat v této přímé materiální podpoře sportovních organizací, které působí na území města, a tuto podporu držet na současné úrovni tak, aby bylo možné udržet a dále rozvíjet stávající nabídku a kvalitu sportovních aktivit.

Termín realizace:	Nositel opatření:	Běžné výdaje:	Investiční výdaje:
Probíhající	Město Znojmo	Součástí opatření 1.1.1, součástí opatření 5.1.1, součástí opatření 1.2.2	Bez dopadu

Indikátory plnění:

- Počet podpořených žádostí o dotaci a objem přerozdělených financí.

Cíl 2.1 Podpora organizovaného sportu

Opatření 2.1.2 Poskytování sportovní infrastruktury v majetku města sportovním organizacím za zvýhodněných podmínek

Sportoviště ve vlastnictví města Znojma jsou k užívání místním sportovním organizacím poskytována za zvýhodněných (netržních) podmínek, a to prostřednictvím nájemního nebo výpůjčního vztahu. Město Znojmo má za cíl i nadále svou sportovní infrastrukturu poskytovat sportovním organizacím za takových podmínek, které umožní další rozvoj nabídky a kvality sportovních aktivit. Město také hradí sportovním organizacím náklady spojené s pronájmem sportovní infrastruktury prostřednictvím dotačního programu Podpora sportu ve městě Znojme.

Město i nadále plánuje pokračovat v této formě podpory, tj. pokrýt výdaje, které jsou spojené s užíváním sportovní infrastruktury znojemskými sportovními organizacemi bez nároku na uhrazení tržní ceny nájemného. Veškeré běžné výdaje spojené s poskytováním městských sportovišť sportovním organizacím, jsou zahrnuty do výdajů města na běžnou údržbu městských sportovišť.

Termín realizace:	Nositel opatření:	Běžné výdaje:	Investiční výdaje:
Probíhající	Město Znojmo	Součástí běžné údržby sportovní infrastruktury, součástí opatření 1.1.1, součástí opatření 5.1.1, součástí opatření 1.2.2	Bez dopadu

Indikátory plnění:

- Počet podpořených žádostí o dotaci a objem přerozdělených financí.

Následující tabulka prezentuje opatření k dosažení cíle **2.2 Podpora sportu pro všechny sociální skupiny obyvatel**, která jsou následující:

- 2.2.1 Podpora sportovních akcí a aktivit pro všechny sociální skupiny obyvatel.**





Tabulka 28 Cíl 2.2 Podpora sportu pro všechny sociální skupiny obyvatel

Prioritní osa 2 Podpora sportu pro všechny

Cíl 2.2 Podpora sportu pro všechny sociální skupiny obyvatel

Opatření 2.2.1 Podpora sportovních akcí a aktivit pro všechny sociální skupiny obyvatel

Město Znojmo má za cíl zvyšovat dostupnost sportovních akcí a aktivit pro všechny sociální skupiny, jako jsou senioři, osoby zdravotně postižené, děti z dětských domovů nebo nízkopříjmových rodin. Zapojením těchto skupin obyvatel do sportovních aktivit by se dalo preventivně předcházet vzniku sociální izolace a pozitivně ovlivňovat zdravotní a psychický stav členů všech sociálních skupin obyvatel.

Sport je vhodný nástroj interkulturní výchovy, kdy sport přispívá ke snižování sociálních rozdílů a podporuje spolupráci a soudržnost. Tento potenciál sportovních aktivit je vhodné opakovaně využívat pro integraci všech sociálních skupin.

Město Znojmo si uvědomuje různorodost cílové skupiny a možná omezení (zdravotní, finanční atd.), včetně nutnosti reakce na současné demografické trendy. Z tohoto důvodu je město připraveno alokovat část svých finančních prostředků na zapojení všech skupin obyvatelstva do sportovního života. Významnou pozornost již dlouhodobě věnuje město Znojmo zapojení seniorů do sportovních aktivit.

Termín realizace:	Nositel opatření:	Běžné výdaje:	Investiční výdaje:
Probíhající	Město Znojmo	Součástí opatření 1.2.2	Bez dopadu

Indikátory plnění:

- Objem přerozdělených financí.

Následující tabulka prezentuje opatření k dosažení cíle **2.3 Nastavení spolupráce a monitoringu**, která jsou následující:

- **2.3.1 Iniclace spolupráce a komunikace mezi klíčovými aktéry sportu;**
- **2.3.2 Medializace sportovních organizací a sportovních akcí;**
- **2.3.3 Monitoring stavu a vytiženosti sportovní infrastruktury a sportovních organizací.**

Tabulka 29 Cíl 2.3 Nastavení spolupráce a monitoringu

Prioritní osa 2 Podpora sportu pro všechny

Cíl 2.3 Nastavení spolupráce a monitoringu

Opatření 2.3.1 Iniclace spolupráce a komunikace mezi klíčovými aktéry sportu

Město Znojmo si klade za cíl rozvíjet komunikaci a synergii mezi představiteli města, kraje, školskými zařízeními, spolkovým a soukromým sportovním sektorem apod. Aktivity tohoto opatření mohou mít podobu pravidelného setkávání (např. jednou za čtvrt roku). Cílem opatření je pravidelné získávání podnětů a informací o vývoji a stavu potřeb sportovních organizací a dalších zainteresovaných subjektů.





Prioritní osa 2 Podpora sportu pro všechny

Termín realizace:	Nositel opatření:	Běžné výdaje:	Investiční výdaje:
Probíhající	Město Znojmo	Bez dopadu	Bez dopadu

Indikátory plnění:

- Počet realizovaných setkání zainteresovaných subjektů.

Cíl 2.3 Nastavení spolupráce a monitoringu

Opatření 2.3.2 Medializace sportovních organizací a sportovních akcí

Cílem tohoto opatření je efektivně přinášet informace ohledně sportovních organizací a nabídky sportovních aktivit ve městě Znojmo směrem k občanům. Opatření se skládá z následujících aktivit:

- propagace sportovních aktivit a sportovních organizací;
- pravidelná aktualizace nástěnek a poutačů přímo u sportovišť;
- prezentace sportovní nabídky webových stránkách a sociálních sítích spravovaných městem.

Termín realizace:	Nositel opatření:	Běžné výdaje:	Investiční výdaje:
Probíhající	Město Znojmo, sportovní organizace, pořádající subjekty	Bez dopadu	Bez dopadu

Indikátory plnění:

- Neměřitelné.

Cíl 2.3 Nastavení spolupráce a monitoringu

Opatření 2.3.3 Monitoring stavu a využitosti sportovní infrastruktury a sportovních organizací

Město Znojmo má za cíl pravidelně sbírat data ze sportovního prostředí s ohledem na zkvalitnění rozhodovacích procesů města a efektivní dotační politiku v oblasti rozvoje sportu. Toto opatření již probíhá a město Znojmo sbírá informace o vývoji sportovních aktivit (např. o velikosti a struktuře členské základny). Důvodem je rozdělování finančních prostředků prostřednictvím dotačních programů.

Na základě pravidelného monitoringu bude cílem města Znojma stanovit indikátory plnění definovaných cílů v oblasti sportu a sledovat dlouhodobý vývoj sportovní participace, popřípadě zapojení specifických skupin obyvatelstva do sportovních aktivit. Následně je možné tyto indikátory objektivně vyhodnocovat.

V současnosti neexistuje jednotný systém, který by umožňoval sledovat využitost nebo rezervovat sportoviště. Cílem města Znojmo je vytvořit online systém, prostřednictvím kterého by bylo umožněno zájemcům z řad veřejnosti prostřednictvím rezervačního systému si vybrat sportoviště města a zaplatit za jeho pronájem.



Prioritní osa 2 Podpora sportu pro všechny

Termín realizace:	Nositel opatření:	Běžné výdaje:	Investiční výdaje:
Probíhající	Město Znojmo, sportovní organizace, pořádající subjekty	Bez dopadu	Bez dopadu
Indikátory plnění:			
<ul style="list-style-type: none"> Sběr dat o sportovních organizacích. Vytvoření rezervačního portálu sportovní infrastruktury. 			

8.3 Prioritní osa 3 Výstavba, rekonstrukce a modernizace sportovišť

Následující tabulky představují stanovené cíle města Znojma v oblasti rozvoje sportu, jenž spadají do **Prioritní osy 3 Sportovní infrastruktura**. Ke každému opatření jsou určeny prostředky z rozpočtu města, které jsou nezbytné k naplnění opatření. Dále je navržen nositel opatření a předpokládaný termín zahájení realizace opatření.

Na základě uskutečněného jednání Řídícího týmu pro Plán podpory sportu uskutečněné dne 16. 12. 2019 byly navrženy následující cíle a opatření, které povedou k dosažení stanovených cílů v oblasti rozvoje výkonnostního sportu ve městě Znojme. Následující tabulka prezentuje opatření k dosažení cíle **3.1 Výstavba, rekonstrukce a modernizace sportovišť**, která jsou následující:

- **3.1.1 Výstavba krytého bazénu v Louce;**
- **3.1.2 Rekonstrukce areálu bývalého dopravního hřiště v Příměticích;**
- **3.1.3 Příprava projektu multifunkční sportovní haly;**
- **3.1.4 Výstavba menších víceúčelových sportovních hřišť;**
- **3.1.5 Zjištění potenciálu využití areálu Městských lázní a bývalého koupaliště;**
- **3.1.6 Udržování stavu sportovišť v majetku města Znojma.**

Tabulka 30 Cíl 3.1 Rozvoj sítě turistické a cyklistické infrastruktury

Prioritní osa 3 Výstavba, rekonstrukce a modernizace sportovišť

Cíl 3.1 Výstavba, rekonstrukce a modernizace sportovišť

Opatření 3.1.1 Výstavba krytého bazénu v Louce

Krytý bazén by měl být postaven v bezprostředním sousedství Městské plovárny Louka a vznikne celoročně fungující plavecký a relaxační komplex. Součástí objektu by měl být plavecký bazén o délce 25 metrů s celkem 8 drahami. Velikost bazénu by měla splňovat podmínky pro pořádání národních a mezinárodních závodů. Dále by měl bazén disponovat menšími relaxačními bazény, wellness a fitness. Objekt je naprojektován, aby vhodně doplňoval nabídku služeb Městské plovárny Louka. Současně bude objekt krytého bazénu využívat technické zázemí plovárny pro ohřev vody a vytápění objektu.

Krytý bazén v Louce by měl být levnější variantou k rekonstrukci Městských lázní na náměstí Svobody. Současně je pro rozšíření bazénových ploch a ploch pro relaxaci limitujícím prvkem



Prioritní osa 3 Výstavba, rekonstrukce a modernizace sportovišť

budova lázní, jejíž dispozice a stavebně technické řešení již navíc neodpovídají současným standardům. Bazén bude sloužit veřejnosti, členům plaveckých oddílů a základním školám z okresu Znojmo k plaveckému výcviku.

Termín realizace:	Nositel opatření:	Běžný výdaje:	Investiční výdaje
2020–2022	Město Znojmo	17 200 tis. Kč/rok	270 000 tis. Kč

Indikátory plnění:

- Realizace a zprovoznění.

Cíl 3.1 Výstavba, rekonstrukce a modernizace sportovišť

Opatření 3.1.2 Multifunkční cyklistický areál Znojmo – Přímětice

Multifunkční cyklistický areál v Příměticích by měl vzniknout revitalizací areálu bývalého dopravního hřiště. Projektová dokumentace z roku 2013 počítá se vznikem areálu kombinujícího dopravní hřiště a volnočasové aktivity. V areálu by mělo být vybudováno dětské hřiště, bike školka, prvky pro bike trial a pump tracková dráha. Součástí areálu bude budova tvořící zázemí pro uživatele s dílnami, sklady, učebnami, kanceláří a sociálním zařízením. Dokumentace uvažuje i rozšířenou variantu, ve které je počítáno také s občerstvením a přechodnými ubytovacími kapacitami.

Náklady dle této studie na základní variantu bez občerstvení a ubytovacích kapacit je 35 mil Kč bez DPH. Vzhledem k finanční náročnosti související s výstavbou krytého bazénu, však bude město Znojmo primárně za účelem pokrytí investičních výdajů na revitalizaci areálu dopravního hřiště hledat možné zdroje finanční spoluúčasti z dotačních titulů. Opatření se skládá z následujících aktivit:

1. aktualizace projektové dokumentace;
2. nalezení vhodného zdroje financování.

Termín zahájení:	Nositel opatření:	Běžné výdaje:	Investiční výdaje
2020-2025	Město Znojmo	Dle finanční náročnosti	35 000 tis. Kč bez DPH

Indikátory plnění:

- Aktualizace projektové dokumentace.
- Nalezení vhodných dotačních titulů k financování.

Cíl 3.1 Výstavba, rekonstrukce a modernizace sportovišť

Opatření 3.1.3 Příprava projektu multifunkční sportovní haly

Vybudování nové sportovní víceúčelové haly by mělo vyřešit dlouhodobé problémy s vysokým vytížením SH F. J. Curie. Sportovní hala by měla disponovat dostatečnými rozměry hrací plochy (s minimální délkou 45 m a šířkou 25 m hrací plochy) pro pořádání mistrovských utkání florbalu, volejbalu, basketbalu a dalších sportů. Opatření se skládá z následujících aktivit:



Prioritní osa 3 Výstavba, rekonstrukce a modernizace sportovišť

1. nalezení vhodného místa pro výstavbu;
2. vypracování projektové dokumentace;
3. nalezení vhodných zdrojů financování.

Termín zahájení:	Nositel opatření:	Běžné výdaje:	Investiční výdaje:
2020-2025	Město Znojmo	Dle finanční náročnosti	Dle finanční náročnosti

Indikátory plnění:

- Nalezení vhodného místa k výstavbě.

Cíl 3.1 Výstavba, rekonstrukce a modernizace sportovišť

Opatření 3.1.4 Výstavba menších víceúčelových sportovních hřišť a sportovišť

Z pohledu rozvoje sportovní infrastruktury pro neorganizovanou formu chce město Znojmo vyjít vstříc názoru obyvatel, kterým schází v různých částech města Znojma malá víceúčelová sportovní hřiště a sportoviště. Kromě hřišť pro míčové sporty se město Znojmo zasadí také o vybudování dalších workoutových hřišť nebo vybudování posilovacích strojů pro cvičení s vlastní vahou, které jsou vhodným nástrojem pro udržování fyzické kondice i pro starší obyvatele. Opatření se skládá z následujících aktivit:

1. nalezení vhodných míst pro výstavbu hřišť a sportovišť;
2. vypracování projektových dokumentací;
3. nalezení vhodných zdrojů financování.

Termín realizace:	Nositel opatření:	Běžné výdaje:	Investiční výdaje:
2020-2025	Město Znojmo	Dle finanční náročnosti	Dle finanční náročnosti

Indikátory plnění:

- Nalezení vhodných míst pro výstavbu sportovišť a vypracování projektových dokumentací.

Cíl 3.1 Výstavba, rekonstrukce a modernizace sportovišť

Opatření 3.1.5 Zjištění potenciálu využití areálu Městských lázní a letního koupaliště

V souvislosti s vybudováním nového krytého bazénu v Louce vyvstává otázka, jak by mělo město Znojmo naložit s objektem Městských lázní a k němu přilehlého areálu bývalého letního koupaliště. Cílem města Znojma je zajistit, aby i nadále sloužilo území na pomezí Husových sadů, náměstí Svobody a Sokolské ulice obyvatelům a bylo i nadále součástí občanské vybavenosti města Znojma. Potenciálně by zde mohla vzniknout nová multifukční sportovní hala, relaxační zóna pro rodiny s dětmi vybavená prvky zvyšující obratnost dětí nebo gymnastická hala. Opatření se skládá z následujících aktivit:

1. zjištění potenciálu;
2. vypracování projektových dokumentací;





Prioritní osa 3 Výstavba, rekonstrukce a modernizace sportovišť

3. nalezení vhodných zdrojů financování.

Termín realizace:	Nositel opatření:	Běžné výdaje:	Investiční výdaje:
2020-2025	Město Znojmo	Dle finanční náročnosti	Dle finanční náročnosti

Indikátory plnění:

- Vypracování projektové dokumentace.

Cíl 3.1 Výstavba, rekonstrukce a modernizace sportovišť

Opatření 3.1.6 Udržování stavu sportovišť v majetku města Znojma

Cílem města Znojma je kromě investic do nových sportovišť se s péčí řádného hospodáře věnovat udržení adekvátního stavebně-technického stavu a dostatečné vybavenosti již existující sportovní infrastruktury v majetku města. Nejbližší akcí spojenou s tímto opatřením je rekonstrukce skateparku.

Termín realizace:	Nositel opatření:	Běžné výdaje:	Investiční výdaje:
2020-2025	Město Znojmo, příspěvkové organizace	Dle finanční náročnosti	Dle finanční náročnosti

Indikátory plnění:

- Realizované reinvestice do sportovního vybavení.

Následující tabulka prezentuje opatření k dosažení cíle **3.2 Nastavení spolupráce a monitoringu**, která jsou následující:

- **3.2.1 Propojení existujících úseků cyklostezek;**
- **3.2.2 Využití prostoru v okolí řeky Dyje pro sportovní a volnočasové účely.**

Tabulka 31 Cíl 3.2 Rozvoj sítě turistické a cyklistické infrastruktury

Prioritní osa 3 Výstavba, rekonstrukce a modernizace sportovišť

Cíl 3.2 Rozvoj sítě turistické a cyklistické infrastruktury

Opatření 3.2.1 Propojení existujících úseků cyklostezek

V případě rozvoje a propojení existujících úseků bude město Znojmo postupovat v souladu se stanovenými opatřeními návrhové části schválené ve Strategickém plánu rozvoje cyklistické dopravy ve městě Znojmě.

Město Znojmo by realizací stanovených opatření mělo dosáhnout zvýšení propojenosti existující sítě cyklostezek a zvýšit tím využitelnost jízdního kola coby dopravního prostředku. Také dojde k výraznému zvýšení bezpečnosti silničního provozu. Cílem města je také zatraktivnění současné sítě cyklostezek a turistických cest. Záměrem je revitalizovat odpočívadla pro cyklisty, instalovat stojany na kola na strategických místech ve městě a jeho blízkém okolí apod.





Prioritní osa 3 Výstavba, rekonstrukce a modernizace sportovišť

Rozšiřování cyklistické sítě a turistických cest je závislé na možnostech financování z národních dotačních programů nebo ze Státního fondu dopravy a infrastruktury, který přispívá na výstavbu a opravy cyklistických stezek nebo zřizování jízdních pruhů pro cyklisty.

Termín realizace:

Nositel opatření:

Běžné výdaje:

Investiční výdaje:

2020-2025

Město Znojmo

Dle finanční náročnosti

Dle finanční náročnosti

Indikátory plnění:

- Realizace opatření Strategického plánu rozvoje cyklistické dopravy ve městě Znojmě.

Cíl 3.2 Rozvoj sítě turistické a cyklistické infrastruktury

Opatření 3.2.2 Využití prostoru v okolí řeky Dyje pro sportovní a volnočasové účely

Město Znojmo má v plánu zvážit možnosti využití a revitalizace okolí řeky Dyje pro sportovní a volnočasové účely. Revitalizací prostoru v oblasti ulice Dyjské od křížení s ul. Koželužskou a dále oblasti levého břehu řeky Dyje až po Loucký klášter by vznikl atraktivní prostor s řadou prvků pro pohybové aktivity a relaxačními prvky. Revitalizací levého břehu řeky Dyje by vznikla cesta a vhodnější alternativa k silnici na protějším břehu řeky pro cyklisty a rodiny s dětmi. Opatření se skládá z následujících aktivit:

1. vypracování projektové dokumentace;
2. nalezení vhodného zdroje financování.

Termín realizace:

Nositel opatření:

Běžné výdaje:

Investiční výdaje:

2020-2025

Město Znojmo

Dle finanční náročnosti

Dle finanční náročnosti

Indikátory plnění:

- Vypracování projektové dokumentace.

8.4 Prioritní osa 4 Podpora významných sportovních akcí

Následující tabulka prezentuje opatření k dosažení cíle **4.1 Podpora sportovních akcí pro širokou veřejnost**, která jsou následující:

- **4.1.1 Materiální a nemateriální podpora sportovních akcí;**
- **4.1.2 Prezentace města prostřednictvím těchto sportovních akcí.**

Tabulka 32 Cíl 4.1 Podpora sportovních akcí pro širokou veřejnost

Prioritní osa 4 Podpora významných sportovních akcí

Cíl 4.1 Podpora sportovních akcí pro širokou veřejnost

Opatření 4.1.1 Materiální a nemateriální podpora sportovních akcí

Sportovní akce jsou ve vazbě na Konceptci podpory sportu 2016-2025, která předkládá směry rozvoje a podpory sportu v ČR, propagačně-motivačními účinnými nástroji pro zapojení vysokého





Prioritní osa 4 Podpora významných sportovních akcí

procenta občanů do pohybu a sportovní propagace. Tyto sportovní akce jsou tradičně organizovány spolky, ale jsou otevřeny široké veřejnosti, tj. i nečlenům sportovní organizace.

Sportovní události přispívají k rozvoji společenského života a dobrým mezilidským vztahům. V návaznosti na předpokládané stárnutí obyvatel města je záměrem města Znojma podporovat sportovní akce jak soutěžního, tak i nesoutěžního charakteru, kterých se může účastnit nejširší skupina obyvatel, včetně seniorů. V tomto kontextu je udržení pohybových schopností starších obyvatel jedním ze základních předpokladů, jak zvládnout problémy spojené se stárnutím obyvatelstva.

Město Znojmo si klade za cíl rozvíjet dlouhodobý zájem obyvatel o sport a zdravý životní styl. Proto město aktivně dlouhodobě podporuje sportovní akce na svém území prostřednictvím finanční podpory přerozdělované Prioritou č. 3 Podpora významných sportovních akcí ve městě Znojme dotačního programu Podpora sportu ve Znojme.

Kromě materiální podpory poskytuje město Znojmo sportovním akcím také nemateriální podporu. Do nemateriální podpory sportovních akcí pro širokou veřejnost lze zařadit: propagaci sportovních akcí prostřednictvím městských sdělovacích kanálů, spolupráci v oblasti zajištění kontroly dopravy a bezpečnosti nebo spolupráci v oblasti poskytnutí sportovní infrastruktury v majetku města za zvýhodněných podmínek. Podpora a míra zapojení ze strany města se odvíjí od množství získaných zkušeností města s daným pořadatelským subjektem, významu a tradice sportovní události. Realizace tohoto opatření je úzce spojena s přímými náklady, které se promítají do různých kapitol rozpočtu města.

Termín realizace:	Nositel opatření:	Běžné výdaje:	Investiční výdaje:
Probíhající	Město Znojmo, pořádající subjekty	500 tis. Kč/rok	Bez dopadu

Indikátory plnění:

- Počet podpořených sportovní akcí pro širokou veřejnost.
- Výše podpory alokované na podporu sportovních akcí pro širokou veřejnost.

Cíl 4.1 Podpora sportovních akcí pro širokou veřejnost

Opatření 4.1.2 Prezentace města prostřednictvím sportovních akcí

Město Znojmo má za cíl efektivně informovat občany města ohledně sportovního dění a prezentovat se prostřednictvím sportovních akcí za účelem zvýšení atraktivity města. Pořádání sportovních a společenských akcí přináší celou řadu synergických efektů.

Dle Koncepce podpory sportu 2016-2025 mohou být významné sportovní akce nástrojem pro zapojení vysokého počtu občanů do pohybových aktivit, ale také se mohou zasadit o rozvoj žádoucích (horizontální i vertikální) spolupráce sportovně-zajímavých subjektů, a to nejen na místní úrovni. Významné sportovní akce mohou vytvářet impuls pro zvýšení návštěvnosti sportovních akcí, motivují občany k aktivnímu trávení volného času a zvyšují prestiž města.

Město disponuje vhodnými informačními kanály, nicméně zejména z důvodu pasivity sportovních organizací nedochází k plnému využití jejich potenciálu. Město Znojmo by rádo zvýšilo prezentaci sportovních organizací a subjektů pořádajících sportovní organizace za účelem propagace



Prioritní osa 4 Podpora významných sportovních akcí

sportovních akcí pro širokou veřejnost a zvýšení participace sportovců a diváků z řad veřejnosti.			
Termín realizace:	Nositel opatření:	Běžné výdaje:	Investiční výdaje:
Probíhající	Město Znojmo, pořádající subjekty	Součástí opatření 4.1.1	Bez dopadu.
Indikátory plnění:			
<ul style="list-style-type: none"> Počet podpořených sportovních akcí pro širokou veřejnost. 			

8.5 Prioritní osa 5 Podpora výkonnostního sportu

Následující tabulka prezentuje opatření k dosažení cíle **5.1 Podpora výkonnostních sportovců a oddílů**, která jsou následující:

- 5.1.1 Podpora výkonnostních sportovců a talentované mládeže reprezentujících město na národní a mezinárodní úrovni;
- 5.1.2 Odměňování významných sportovních úspěchů.

Tabulka 33 Cíl 5.1 Podpora výkonnostních sportovců a oddílů

Prioritní osa 5 Podpora výkonnostního sportu

Cíl 5.1 Podpora výkonnostních sportovců a oddílů			
Opatření 5.1.1 Podpora výkonnostních sportovců a talentované mládeže reprezentujících město na národní a mezinárodní úrovni			
<p>Město Znojmo si uvědomuje nepostradatelný význam sportovních organizací, jež reprezentují město Znojmo na národní a mezinárodní úrovni. Město finančně podporuje sportovní organizace prostřednictvím Priority č. 1 Podpora vrcholového sportu významně se podílejícího na prezentaci města Znojma dotačního programu Podpora sportu ve městě Znojme.</p> <p>Finanční podporu město Znojmo přerozděluje za účelem zvyšování popularity sportu mezi širokou veřejností a prezentace města Znojma. Záměrem města je i nadále pokračovat v této přímé materiální podpoře sportovních organizací a tuto podporu držet alespoň na současné úrovni.</p>			
Termín realizace:	Nositel opatření:	Běžné výdaje:	Investiční výdaje:
Probíhající	Město Znojmo	20 000 tis. Kč/rok	Bez dopadu
Indikátory plnění:			
<ul style="list-style-type: none"> Výše finančních prostředků alokovaných podporu sportovních organizací. Počet podpořených sportovních organizací. 			
Cíl 5.1 Podpora výkonnostních sportovců a oddílů			
Opatření 5.1.2 Odměňování významných sportovních úspěchů			
Město Znojmo pravidelně finančně podporuje anketu a galavečer „Sportovec okresu Znojmo“			





Prioritní osa 5 Podpora výkonnostního sportu

pořádané okresním sdružením České unie sportu, kde jsou každoročně oceněni nejlepší sportovci a osoby aktivní ve sportu v okrese Znojmo. Tato akce má významný společenský přesah.

Dále probíhá ze strany města Znojma kontinuální odměňování významných sportovních úspěchů sportovců a sportovních týmů ze Znojma. Město Znojmo má za cíl i nadále pokračovat v odměňování významných sportovních výkonů jednotlivců či sportovních oddílů, které svou činností přispívají ke zvýšení povědomí o sportu a zvyšují prestiž sportu ve městě.

Termín realizace:	Nositel opatření:	Běžné výdaje:	Investiční výdaje:
Probíhající	Město Znojmo, pořádající subjekty	Součástí opatření 4.1.2	Bez dopadu.

Indikátory plnění:

- Realizace ankety „Sportovec okresu Znojmo“.
- Počet odměněných sportovců a sportovních týmů za sportovní úspěchy a reprezentaci města.

9. IMPLEMENTACE A EVALUACE PLNĚNÍ PLÁNU

Tato část bude obsahovat systém implementace a evaluace plnění Plánu podpory sportu. Na základě schváleného Plánu rozvoje sportu na období 2020-2025 Zastupitelstvem města Znojma bude pověřena osoba zodpovědná za implementaci Plánu rozvoje sportu města Znojma. Jako primární implementační nástroj bude sloužit akční plán, který bude formulován pro každý rok sledovaného období a bude operativně upřesňovat opatření, která mají být s ohledem na ekonomické možnosti města, dotační programy a jiné faktory realizovaná v daném kalendářním roce.

V tomto kontextu by akční plány měly být vždy v přímém souladu se střednědobým výhledem rozpočtu města Znojma tak, aby bylo zajištěno financování plánovaných investičních akcí. Plán rozvoje sportu vznikl v souladu s aktuálními střednědobými výhledy rozpočtu města Znojma a je nutné, aby naopak budoucí střednědobé rozpočtové výhledy braly v potaz opatření (vč. očekávaného termínu realizace) definovaná tímto plánem.

9.1 Akční plán

Každoročně bude akční plán vyhodnocován, aktualizován s ohledem na nové skutečnosti a formulaci akčního plánu pro rok následující. Ten bude obsahovat informace o tom, jaké aktivity již byly realizovány, v jakém stavu jsou právě realizované aktivity, jaké aktivity jsou připravovány, a jaké plánované aktivity nemohly být oproti původnímu plánu realizovány. Zároveň je s ohledem na aktuálnost nutná průběžná revize navrhovaných opatření. Výše uvedený proces může vést k úpravám stávajících aktivit či navržení aktivit nových v závislosti na nových skutečnostech. Návrh akčního plánu pro rok 2020 tvoří Přílohu č. 3. Následující schéma prezentuje ilustrativní podobu navrhovaného procesu implementace definovaných opatření.

Obrázek 7 Navrhovaný proces implementace definovaných opatření

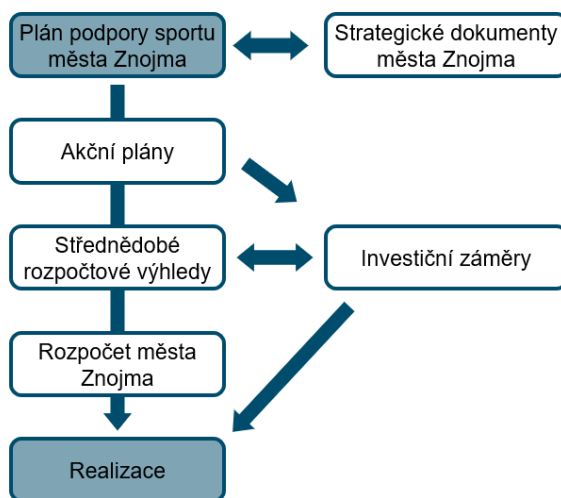

Zdroj: Vlastní zpracování



10. ZÁVĚR

Plán podpory sportu města Znojma je strategickým dokumentem v oblasti rozvoje sportu na období let 2020-2025, který v souladu s § 6a odst. 2 zákona o podpoře sportu, vymezuje prioritní osy podpory sportu, stanovuje strategické cíle a definuje opatření, která povedou k zajištění lepší dostupnosti sportovních zařízení pro občany a návštěvníky města. Plán je střednědobým koncepčním dokumentem konkretizujícím cíle, opatření a možnosti podpory v oblasti rozvoje sportu s ohledem na dostupné finanční zdroje, které umožní plné využití potenciálu sportu a s ním spojených aktivit ve prospěch města a kvality života jeho občanů.

Na základě predikovaného vývoje počtu obyvatel má město Znojmo za cíl rozvoj sportovních aktivit pro všechny skupiny obyvatel bez výjimek, zejména pak pro děti a mládež, čímž chce zajistit snižování sociálních rozdílů. Dále bude město Znojmo směřovat finanční podporu na výstavbu a konstantní modernizaci stávajících sportovišť. Mezi cíle města dále patří podpora výkonnostního sportu, podpora sportovních organizací působících ve Znojmě a podpora sportovních akcí soutěžního i nesoutěžního charakteru, kterých se může účastnit nejširší skupina obyvatel, včetně starší věkové kategorie. Sportovní akce významně přispívají k propagaci sportu, ale i k rozvoji žádoucí spolupráce různých sportovních subjektů, a to jak na místní úrovni, tak směrem k vertikální a víceúrovňové spolupráci.

Vypracováním Plánu podpory sportu města Znojma ve své samostatné působnosti město Znojmo deklaruje svůj dlouhodobý cíl efektivního a transparentního rozvoje a podpory sportu na svém území v souladu s veřejným zájmem a politikou ČR.



11. SEZNAM ZKRATEK

Tabulka 34 Seznam použitých zkratk

Zkratka	Význam
ČR	Česká republika
ČSÚ	Český statistický úřad
MO	Ministerstvo obrany ČR
MŠMT	Ministerstvo školství, mládeže a tělovýchovy ČR
MV	Ministerstvo vnitra ČR
OP	Operační program



12. SEZNAM GRAFŮ, KARTOGRAMŮ, OBRÁZKŮ A TABULEK

12.1 Seznam grafů

Graf 1 Vývoj počtu obyvatel ve městě Znojmo v letech 2009 až 2018	15
Graf 2 Věková struktura města Znojma a její srovnání s Českou republikou k 31. 12. 2018	16
Graf 3 Predikovaný vývoj celkové populace města Znojmo do roku 2030	17
Graf 4 Predikovaný vývoj podílu dětí a osob starších 65 let na celkové populaci města Znojma	18
Graf 5 Pohlaví respondentů.....	41
Graf 6 Věk respondentů	41
Graf 7 Frekvence sportovních aktivit.....	41
Graf 8 Forma sportovních aktivit	41
Graf 9 Bydliště respondentů	41
Graf 10 Způsob získání informovanosti o probíhajícím dotazníkovém šetření	42
Graf 11 Základní výsledky z hlediska spokojenosti respondentů v oblasti sportu	43
Graf 12 Bariéry v realizaci sportovních aktivit	43
Graf 13 Hodnocení nabídky sportovních akcí	43
Graf 14 Aktivní účast na sportovních akcích	43
Graf 15 Způsob využití jízdního kola	44
Graf 16 Spokojenost s hustotou cyklostezek	44
Graf 17 Důvody nevyužívání cyklodopravy	44
Graf 18 Další podněty ke zlepšení a komentáře k oblasti sportu	45
Graf 19 Hodnocení kvality užívaných sportovišť	46
Graf 20 Vlastník hodnocených sportovišť	46
Graf 21 Zájem sportovních organizací o vyšší otevřenost školních sportovišť	47
Graf 22 Majetkoprávní vztah vzhledem k vlastníkovi sportoviště.....	47
Graf 23 Pravidelnost využívání sportovních zařízení	47
Graf 24 Hodnocení sportovní vybavenosti města	47
Graf 25 Hodnocení finanční podpory města.....	48
Graf 26 Hodnocení nefinanční podpory města	48
Graf 27 Hodnocení důležitosti zdrojů financování.....	48
Graf 28 Hodnocení medializace sportovních aktivit městem	49
Graf 29 Hodnocení komunikace s městem v oblasti sportu.....	49
Graf 30 Hodnocení kvality vlastních sportovišť	50
Graf 31 Hodnocení vybavenosti vlastních sportovišť	50
Graf 32 Hodnocení kvality vlastních vnitřních sportovišť	51





Graf 33 Hodnocení kvality vlastních venkovních sportovišť.....	51
Graf 34 Hodnocení vytíženosti školských sportovišť.....	51
Graf 35 Dostupnost školní sportovní infrastruktury	52
Graf 36 Pravidelnost užívání nevládních sportovišť.....	52
Graf 37 Hodnocení kvality užívaných sportovišť, které nejsou součástí školských zařízení	52
Graf 38 Majetkoprávní vztah mezi školským zařízením a vlastníkem sportoviště	54
Graf 39 Hodnocení spolupráce škol s městským úřadem v oblasti sportu	54
Graf 40 Struktura rozpočtu města Znojma	56
Graf 41 Struktura výdajů města Znojma na rozvoj sportu	57
Graf 42 Vývoj podpory významných sportovních organizací ve městě Znojme v období 2016 až 2019.....	62
Graf 43 Srovnání investiční a neinvestiční podpory města Znojma s vybranými městy.....	64

12.2 Seznam kartogramů

Kartogram 1 Umístění města Znojma na mapě České republiky.....	13
Kartogram 2 Administrativní dělení ORP Znojmo	14
Kartogram 3 Časová dostupnost centra města Znojma	38

12.3 Seznam obrázků

Obrázek 1 Mapa sportovní infrastruktury v majetku města Znojma.....	24
Obrázek 2 Mapa sportovní infrastruktury v majetku města Znojma na území místní části Mramotice.....	25
Obrázek 3 Mapa školských zařízení na území města Znojma.....	32
Obrázek 4 Mapa sportovní infrastruktury ve vlastnictví soukromého sektoru.....	34
Obrázek 5 Mapa distribuce sportovní infrastruktury města Znojma.....	36
Obrázek 6 Prioritní osy města Znojma v oblasti rozvoje sportu a sportovní infrastruktury	65
Obrázek 7 Navrhovaný proces implementace definovaných opatření.....	80

12.4 Seznam tabulek

Tabulka 1 Pozemková struktura v katastrálním území města Znojma podle způsobu využití.....	15
Tabulka 2 Predikovaný vývoj počtu obyvatel ve městě Znojme.....	17
Tabulka 3 Predikovaný vývoj podílu obyvatel podle věkových skupin ve městě Znojme	17
Tabulka 4 Nabídka sportů a velikost členských základů ve městě Znojme v roce 2018	20
Tabulka 5 Počty členů sportovních organizací ve městě Znojme v roce 2018	20
Tabulka 6 Nejčastější formy správy sportovišť v majetku města	23
Tabulka 7 Analýza kapacit, vytížení a návštěvnosti sportovních zařízení města Znojma	28
Tabulka 8 Analýza kapacit, vytížení a návštěvnosti sportovních zařízení města Znojma	28
Tabulka 9 Seznam cyklotras ve městě Znojme a okolí	29
Tabulka 10 Seznam školských zařízení působících na území města Znojma.....	30





Tabulka 11 Sportovní infrastruktura ve vlastnictví sportovních organizací a soukromého sektoru	33
Tabulka 12 Spádovost města Znojma	37
Tabulka 13 Sportovní akce konané ve městě Znojmě v období od 1. 7. 2018 do 30. 6. 2019.....	39
Tabulka 14 Vývoj podpory sportovních akcí městem Znojmem v období let 2016 až 2018	40
Tabulka 15 Sportovní organizace a počet členů	45
Tabulka 16 Školská zařízení a počet žáků	50
Tabulka 17 Využití a hodnocení nevlastních sportovišť školskými zařízeními	53
Tabulka 18 SWOT analýza.....	55
Tabulka 19 Vývoj výdajů města Znojma v letech 2016 až 2019 na Prioritu č. 1 Podpora vrcholového sportu významně se podílejícího na prezentaci města Znojma z dotačního programu Podpora sportu ve městě Znojmě (v Kč)	58
Tabulka 20 Vývoj výdajů města Znojma v letech 2016 až 2019 na Prioritu č. 2 Podpora pravidelné činnosti sportovních klubů pro děti a mládež z dotačního programu Podpora sportu ve Znojmě (v Kč)	59
Tabulka 21 Vývoj výdajů města Znojma v letech 2016 až 2019 na Prioritu č. 3 Podpora významných sportovních akcí ve městě Znojmě z dotačního programu Podpora sportu ve Znojmě (v Kč)	60
Tabulka 22 Vývoj výdajů města Znojma v letech 2016 až 2019 na Prioritu č. 1 Podpora činnosti organizací zabývajících se volnočasovými aktivitami dětí, mládeže a seniorů z dotačního programu Podpora volnočasových aktivit dětí, mládeže a seniorů (v Kč).....	61
Tabulka 23 Komparativní analýza neinvestiční podpory sportu města Znojma v roce 2018.....	63
Tabulka 24 Komparativní analýza investiční podpory sportu města Znojma v letech 2014 až 2018	64
Tabulka 25 Cíl 1.1 Podpora sportu dětí a mládeže	66
Tabulka 26 Cíl 1.2 Podpora sportu ve školách	67
Tabulka 27 Cíl 2.1 Podpora organizovaného sportu	68
Tabulka 28 Cíl 2.2 Podpora sportu pro všechny sociální skupiny obyvatel	70
Tabulka 29 Cíl 2.3 Nastavení spolupráce a monitoringu	70
Tabulka 30 Cíl 3.1 Rozvoj sítě turistické a cyklistické infrastruktury	72
Tabulka 31 Cíl 3.2 Rozvoj sítě turistické a cyklistické infrastruktury	75
Tabulka 32 Cíl 4.1 Podpora sportovních akcí pro širokou veřejnost.....	76
Tabulka 33 Cíl 5.1 Podpora výkonnostních sportovců a oddílů	78
Tabulka 34 Seznam použitých zkratk.....	82



13. PŘÍLOHY

- Příloha č. 1 Vzor dotazníkového šetření mezi veřejností
- Příloha č. 2 Výsledky dotazníkových šetření
- Příloha č. 3 Návrh akčního plánu na rok 2020





Příloha č. 1 - Vzor dotazníkového šetření mezi veřejností

1. Jaké je Vaše pohlaví?

- a) Muž
- b) Žena
- c) Nepřeji si uvádět

2. Jaký je Váš věk?

- a) Méně než 18 let
- b) 18 až 29 let
- c) 30 až 39 let
- d) 40 až 59 let
- e) 60 a více let

3. Kde bydlíte?

- a) Ve městě Znojmě.
- b) Nežiji ve Znojmě, ale dojíždím do Znojma z (doplňte):

4. Jak jste se dozvěděl/a o tomto dotazníkovém šetření?

- a) Z tiskovin
- b) Z veřejných výlepových ploch
- c) Ze sociálních sítí města Znojma nebo jeho vedení
- d) Z webových stránek města Znojma
- e) Ze školy
- f) Od sportovní organizace, jíž jsem členem
- g) Od přátel, rodiny apod.
- h) Z jiného zdroje (doplňte):

5. Jak obecně hodnotíte podmínky z hlediska sportovní vybavenosti na území města Znojma?

- a) Velmi dobře
- b) Dobře
- c) Dostatečně
- d) Nedostatečně
- e) Nemůžu hodnotit

6. Jak obecně hodnotíte podmínky z hlediska technického stavu sportovních zařízení ve městě Znojmě, ve kterých sportujete?

- a) Velmi dobře
- b) Dobře
- c) Dostatečně





- d) Nedostatečně
- e) Nemůžu hodnotit

7. Jak obecně hodnotíte nabídku sportovních aktivit ve městě Znojmě, ve kterých sportujete?

- a) Velmi dobře
- b) Dobře
- c) Dostatečně
- d) Nedostatečně
- e) Nemůžu hodnotit

8. Jak často sportujete?

- a) Sportuji pravidelně alespoň 3x týdně.
- b) Sportuji pravidelně 1–2x týdně.
- c) Sportuji nepravidelně 1–3x měsíčně.
- d) Sportuji zcela nepravidelně, pouze několikrát do roka.
- e) Nesportuji vůbec.

9. Jakou formou sport provozujete?

- a) Sportuji neorganizovaně (sám/sama, s přáteli apod.).
- b) Sportuji organizovaně v rámci sportovních lekcí a kurzů pro veřejnost.
- c) Sportuji organizovaně v rámci sportovního klubu/týmu (aktivní člen).
- d) Jiné (doplňte):

10. Jaké sporty na území města Znojma vykonáváte organizovanou formou?

- a) Nesportuji organizovaně.
- b) Výběr ze sady nabízených sportovních aktivit.

11. Jaké sporty na území hlavního města Znojma vykonáváte neorganizovanou formou?

- a) Nesportuji neorganizovaně.
- b) Výběr ze sady nabízených sportovních aktivit.



12. Co Vám primárně brání v realizaci sportu ve městě Znojmě?

- a) V realizaci sportu mi nic nebrání.
- b) V realizaci sportu mi brání finanční náročnost sportovních aktivit.
- c) V realizaci sportu mi brání zdravotní stav.
- d) V realizaci sportu mi brání nedostatek volného času.
- e) V realizaci sportu mi brání absence nebo nízká kvalita sportovní infrastruktury.
- f) V realizaci sportu mi brání vysoká vytíženost (nedostatečná kapacita) sportovní infrastruktury.
- g) V realizaci sportu mi brání dojezdová vzdálenost ke sportovišti.
- h) V realizaci sportu mi brání absence nebo nízká kvalita nabízených sportovních aktivit.
- ch) V realizaci sportu mi brání něco jiného (doplňte):

13. Jízdní kolo vnímáte převážně jako:

- a) Plnohodnotný dopravní prostředek – důležitý je pro mne převážně aspekt cyklo dopravy.
- b) Sportovní nástroj – důležitý je pro mne převážně sportovní aspekt.

14. Jste spokojen/a s hustotou a návazností sítě cyklostezek ve městě Znojmě?

- a) Rozhodně ano
- b) Spíše ano
- c) Spíše ne
- d) Rozhodně ne
- e) Nemůžu hodnotit

15. Co Vás omezuje z hlediska vyššího využití cyklistické dopravy?

- a) Přítomnost řady nebezpečných úseků (např. nebezpečná napojení cyklostezek na pozemní komunikace).
- b) Příliš silná automobilová doprava (problém není v řešení cyklistické sítě, ale v hustotě dopravy).
- c) Nízká hustota a návaznost sítě cyklostezek a cyklotras.
- d) Při cyklo dopravě mne nic neomezuje.
- e) Jiné překážky (doplňte):

16. Jak hodnotíte nabídku sportovních akcí ve městě Znojmě?

- a) Velmi dobře
- b) Dobře
- c) Dostatečně
- d) Nedostatečně



17. Vyjmenujte prosím sportovní akce, kterých se jako sportovec aktivně účastníte v průběhu kalendářního roku:

a) Název sportovní akce:

b) Sportovních akcí se aktivně neúčastním.

18. Vyjmenujte prosím sportovní akce, kterých se účastníte pasivně v roli diváka v průběhu kalendářního roku:

a) Název sportovní akce:

b) Sportovních akcí se pasivně neúčastním.

19. Zde je prostor pro Vaše další podněty ke zlepšení a komentáře, které doposud nebyly zmíněny:

.....
.....
.....





Příloha č. 2 – Výsledky dotazníkových šetření

Výsledky dotazníkových šetření mezi sportovními organizacemi, školskými zařízeními a veřejností tvoří elektronickou přílohu.



Příloha č. 3 – Návrh akčního plánu

V rámci této přílohy je uveden návrh akčního plánu pro oblast sportu na rok 2020, jenž je v souladu s Plánem podpory sportu města Znojma. V rámci tabulky na následující straně jsou rozepsána konkrétní opatření na aktivity, která mají být v daném kalendářním roce realizována. Ke každé aktivitě je přiřazeno číslo odpovídajícího opatření. Dále je ke každé aktivitě uveden stručný popis, gestor aktivity (odpovědnost za plnění), termín realizace, očekávaný finanční dopad, zdroj financování a prostor pro komentář.

Níže uvedený akční plán rozvoje sportu, sestavený pro rok 2020, prezentuje akce neinvestičního charakteru, které budou mít dopad na rozpočet města Znojma. V rámci tohoto plánu nejsou zobrazeny náklady investiční povahy. Tento akční plán by měl být vyhodnocen nejpozději k poslednímu pracovnímu dni třetího kalendářního měsíce roku následujícího po časovém určení tohoto akčního plánu rozvoje sportu, tj. k 31. 3. 2021.



Návrh akčního plánu pro rok 2020

Opatření	Popis aktivity	Gestor aktivity	Předpokládané náklady aktivity (v tis. Kč)	Předpokládaný termín naplnění aktivity	Zdroj financování	Komentář
1.1.1	Podpora sportovně volnočasových aktivit pro děti a mládež	Odbor školství, kultury a památkové péče	2 800	2020	Rozpočet	Realizováno / Nerealizováno
1.2.2	Podpora rozšiřování pohybových aktivit ve školách	Odbor školství, kultury a památkové péče	200	2020	Rozpočet	Realizováno / Nerealizováno
4.1.1	Materiální a nemateriální podpora sportovních akcí	Odbor školství, kultury a památkové péče	500	2020	Rozpočet	Realizováno / Nerealizováno
5.1.1	Podpora výkonnostních sportovců a talentované mládeže reprezentujících město na národní a mezinárodní úrovni	Odbor školství, kultury a památkové péče	20 000	2020	Rozpočet	Realizováno / Nerealizováno