



The European Agricultural Fund for Rural Development:
Europe investing in rural areas



PROGRAM ROZVOJE VENKOVA

Program rozvoje venkova na období 2014-2020

CCI	2014CZ06RDNP001
Druh programu	Program rozvoje venkova
Země	Česká republika
Region	CZ - National
Programové období	2014 - 2022
Řídicí orgán	Ministerstvo zemědělství
Verze	10.2
Stav verze	Přijato Evropskou komisí
Datum poslední úpravy	30/06/2021 - 11:15:03 CEST

Obsah

1. NÁZEV PROGRAMU ROZVOJE VENKOVA.....	14
1.1. Změna	14
1.1.1. Druh změny podle nařízení č. 1305/2013	14
1.1.2. Změna upravující informace uvedené v dohodě o partnerství.....	14
1.1.3. Změna týkající se čl. 4 odst. 2 třetího pododstavce nařízení č. 808/2014 (nezapočítání proti mezím stanoveným v uvedeném článku):.....	14
1.1.4. Konzultace s monitorovacím výborem (čl. 49 odst. 3 nařízení č. 1303/2013)	14
1.1.5. Popis změny – čl. 4 odst. 1 nařízení č. 808/2014.....	15
2. ČLENSKÝ STÁT NEBO ADMINISTRATIVNÍ OBLAST.....	96
2.1. Zeměpisná oblast, na kterou se plán vztahuje.....	96
2.2. Klasifikace regionu	97
3. HODNOCENÍ EX-ANTE	98
3.1. Popis procesu, včetně načasování hlavních událostí, průběžných zpráv, ve vztahu k hlavním fázím vývoje PRV.....	98
3.2. Strukturovaná tabulka obsahující doporučení z hodnocení ex ante a způsob jejich provedení.....	100
3.2.1. Doporučení 001 - Dostupnost podkladů	107
3.2.2. Doporučení 002 - Příspěvek programu	107
3.2.3. Doporučení 003 - Finanční alokace k pokrytí potřeb	108
3.2.4. Doporučení 004 - Provázanost analytické a strategické části	108
3.2.5. Doporučení 005 - Využitelnost hodnotících zpráv	109
3.2.6. Doporučení 006 - Sjednocení definic.....	109
3.2.7. Doporučení 007 - Podložení výroků	110
3.2.8. Doporučení 008 - Situace na venkově	110
3.2.9. Doporučení 009 - Využitelnost kontextových indikátorů.....	110
3.2.10. Doporučení 010 - Problematika chudoby	111
3.2.11. Doporučení 011 - Problematika nediskriminace a rovnosti.....	111
3.2.12. Doporučení 012 - Slabé stránky venkova	112
3.2.13. Doporučení 013 - Výrobní a kapitálová koncentrace	112
3.2.14. Doporučení 014 - Identifikace potřeb	113
3.2.15. Doporučení 015 - Problematika emisí a skleníkových plynů	113
3.2.16. Doporučení 016 - Příspěvek k cíli SZP.....	113
3.2.17. Doporučení 017 - Provázat ekologické zemědělství s prioritní oblastí 4B.....	114
3.2.18. Doporučení 018 - Rozšířit opatření v oblasti přenosu znalostí.....	115
3.2.19. Doporučení 019 - Provázanost s tematickými cíli	115
3.2.20. Doporučení 020 - Doplnění schémat intervenční logiky	115
3.2.21. Doporučení 021 - Intervenční logika ve vztahu k prioritě 1	116
3.2.22. Doporučení 022 - Revize příspěvku operací k prioritní oblasti 5D	116

3.2.23. Doporučení 023 - Revize příspěvku operací k prioritní oblasti 5E.....	117
3.2.24. Doporučení 024 - Celkové specifické a operativní cíle.....	117
3.2.25. Doporučení 025 - Rozdělení finančních zdrojů.....	118
3.2.26. Doporučení 026 - Nové specifické cíle.....	118
3.2.27. Doporučení 027 - Výstupové indikátory.....	119
3.2.28. Doporučení 028 - Rozdělení finančních zdrojů.....	119
3.2.29. Doporučení 029 - Sjednocení hodnot.....	120
3.2.30. Doporučení 030 - Srovnávací skupiny.....	120
3.2.31. Doporučení 031 - Indikátorový plán.....	121
3.2.32. Doporučení 032 - Kvantifikace ukazatelů.....	121
3.2.33. Doporučení 033 - Indikátorový plán.....	121
3.2.34. Doporučení 034 - Indikátorový plán.....	122
3.2.35. Doporučení 035 - Indikátorový plán.....	122
3.2.36. Doporučení 036 - Popis strategie.....	123
3.2.37. Doporučení 037 - Rozdělení finančních prostředků.....	123
3.2.38. Doporučení 038 - Absorpční kapacita.....	124
3.2.39. Doporučení 039 - Tematické sub-programy.....	124
3.2.40. Doporučení 040 - Rozšíření okruhu příjemců.....	124
3.2.41. Doporučení 041 - Rozšíření okruhu příjemců.....	125
3.2.42. Doporučení 042 - Rozšíření oblasti podpory.....	125
3.2.43. Doporučení 043 - Milníky.....	126
3.2.44. Doporučení 044 - Akční plán CSV.....	126
3.2.45. Doporučení 045 - Propagace evaluací PRV.....	127
3.2.46. Doporučení 046 - Milníky.....	127
3.2.47. Doporučení 047 - Měření efektu vzdělávání a poradenství.....	127
3.2.48. Doporučení 048 - Výsledkový indikátor.....	128
3.2.49. Doporučení 049 - Monitoring.....	128
3.2.50. Doporučení 050 - Výsledkový indikátor.....	129
3.2.51. Doporučení 051 - Monitorovací indikátor.....	129
3.2.52. Doporučení 052 - Monitorovací indikátor.....	130
3.2.53. Doporučení 053 - Monitorovací indikátor.....	130
3.2.54. Doporučení 054 - Evaluační plán.....	131
3.2.55. Doporučení 055 - Evaluační plán.....	131
3.2.56. Doporučení 056 - Monitorovací indikátor.....	132
3.2.57. Doporučení 057 - Monitorovací indikátor.....	132
3.2.58. Doporučení 058 - Monitorovací indikátor.....	132
3.2.59. Doporučení 059 - Monitorovací indikátor.....	133
3.2.60. Doporučení 060 - Monitorovací indikátor.....	133
3.2.61. Doporučení 061 - Monitorovací indikátor.....	134
3.2.62. Doporučení 062 - Monitorovací indikátor.....	134

3.2.63. Doporučení 063 - Absorpční kapacita	135
3.2.64. Doporučení 064 - Monitorovací indikátor	135
3.2.65. Doporučení 065 - Metodické prostředí	136
3.2.66. Doporučení 066 - Metodické prostředí	136
3.2.67. Doporučení 067 - Administrativní kapacita.....	137
3.2.68. Doporučení 068 - Forma investiční podpory	137
3.2.69. Doporučení 069 - Zálohové financování	138
3.2.70. Doporučení 070 - Respektování připomínek k prioritním oblastem.....	138
3.2.71. Doporučení 071 - Hodnocení EIA a SEA s ohledem na biodiverzitu	138
3.2.72. Doporučení 072 - Způsoby hospodaření na lukách a pastvinách.....	139
3.2.73. Doporučení 073 - Ošetřování travních porostů.....	140
3.2.74. Doporučení 074 - Zohlednění vlivu pěstování energetických plodin	140
3.2.75. Doporučení 075 - Umíst'ování staveb v ZCHÚ	141
3.2.76. Doporučení 076 - Respektování zájmů ochrany přírody	141
3.2.77. Doporučení 077 - Minimalizace zátěže půdy	142
3.2.78. Doporučení 078 - Zamezení degradace půdy	142
3.2.79. Doporučení 079 - Druhá skladba lesních porostů.....	143
3.2.80. Doporučení 080 - Dodržování národní legislativy.....	144
3.2.81. Doporučení 081 - Vhodnost ploch pro zalesňování.....	144
3.2.82. Doporučení 082 - Riziko kontaminace půdy a vod.....	145
3.2.83. Doporučení 083 - Respektování imisních limitů	145
3.2.84. Doporučení 084 - Preference projektů se sníženými nároky	146
3.2.85. Doporučení 085 - Protihluková opatření.....	146
3.2.86. Doporučení 086 - Dopad na malý koloběh vody.....	146
3.2.87. Doporučení 087 - Zhodnocení z hlediska změny klimatu	147
3.2.88. Doporučení 088 - Provázanost s ostatními koncepcemi	147
3.2.89. Doporučení 089 - Koordinace a sledování vlivů na ŽP.....	148
3.2.90. Doporučení 090 - Hodnoticí plán.....	148
3.2.91. Doporučení 091 - Hodnoticí plán - Skupina pro hodnocení CSV	149
3.2.92. Doporučení 092 - Hodnoticí plán.....	149
3.2.93. Doporučení 093 - Hodnoticí plán.....	150
3.2.94. Doporučení 094 - Hodnoticí plán.....	150
3.2.95. Doporučení 095 - Hodnoticí plán.....	151
3.2.96. Doporučení 096 - Hodnocení systému pro monitoring.....	151
3.2.97. Doporučení 097 - Hodnocení systému pro monitoring.....	152
3.2.98. Doporučení 098 - Hodnocení systému pro monitoring.....	152
3.2.99. Doporučení 099 - Příspěvek ke strategii Evropa 2020	152
3.2.100. Doporučení 100 - Příspěvek ke strategii Evropa 2020	153
3.2.101. Doporučení 101 - Příspěvek ke strategii Evropa 2020	153
3.2.102. Doporučení 102 - Hodnocení soudržnosti	154

3.2.103. Doporučení 103 - Hodnocení soudržnosti	154
3.2.104. Doporučení 104 - Hodnocení soudržnosti	155
3.2.105. Doporučení 105 - Horizontální témata.....	155
3.2.106. Doporučení 106 - Podpora rovných příležitostí a nediskriminace.....	156
3.2.107. Doporučení 107 - Podpora rovných příležitostí a nediskriminace.....	156
3.2.108. Doporučení 108 - Podpora rovných příležitostí a nediskriminace.....	156
3.2.109. Doporučení 109 - Podpora rovných příležitostí a nediskriminace.....	157
3.2.110. Doporučení 110 - Předběžné podmínky.....	157
3.2.111. Doporučení 111 - Předběžné podmínky.....	158
3.2.112. Doporučení 112 - Předběžné podmínky.....	158
3.2.113. Doporučení 113 - Předběžné podmínky.....	159
3.3. Zpráva o hodnocení ex-ante	159
4. SWOT A URČENÍ POTŘEB	160
4.1. SWOT	160
4.1.1. Podrobný celkový popis současné situace oblasti programování, a to na základě společných a specifických programových kontextových ukazatelů a jiných aktualizovaných kvalitativních informací	160
4.1.2. Silné stránky určené v programové oblasti.....	172
4.1.3. Slabé stránky určené v programové oblasti	175
4.1.4. Příležitosti určené v programové oblasti.....	180
4.1.5. Hrozby určené v programové oblasti.....	183
4.1.6. Společné kontextové ukazatele	186
4.1.7. Kontextové ukazatele pro konkrétní program.....	195
4.2. Posouzení potřeb.....	196
4.2.1. 01 - Zachovat a obnovit cenná stanoviště zemědělské a lesní půdy a biodiverzitu, zvýšit ekologickou i estetickou hodnotu krajiny	203
4.2.2. 02 - Posílit prevenci degradace půdy, posílit retenční schopnost půdy a krajiny	203
4.2.3. 03 - Zvýšit účinnost výrobních faktorů.....	204
4.2.4. 04 - Posílit prevenci opouštění půd.....	205
4.2.5. 05 - Podporovat systémy hospodaření šetrné k životnímu prostředí	206
4.2.6. 06 - Zvýšit podíl zpracovávaných surovin a přidávání další hodnoty	207
4.2.7. 07 - Bránit degradaci vodních ekosystémů	207
4.2.8. 08 - Podpořit aktivity CLLD	208
4.2.9. 09 - Posílit schopnost zemědělství a lesnictví v adaptaci na očekávané změny klimatu.....	208
4.2.10. 10 - Podpořit podnikatelské aktivity a nabídku pracovních příležitostí.....	209
4.2.11. 11 - Posílit postavení prvovýrobců ve výrobní vertikále	209
4.2.12. 12 - Motivovat k zajištění nadstandardních životních podmínek v chovu zvířat	210
4.2.13. 13 - Posílit zdravotní stav, odolnost a ochranu lesních porostů.....	211
4.2.14. 14 - Zlepšit infrastrukturu v zemědělství a lesnictví.....	212

4.2.15. 15 - Zlepšit nevhodnou věkovou strukturu v zemědělství a snížit odliv pracovních sil mimo sektor.....	212
4.2.16. 16 - Využit potenciál obnovitelných zdrojů energie, zejména pak využití biomasy	213
4.2.17. 17 - Zajistit efektivní transfer znalostí	213
4.2.18. 18 - Snížit uvolňování skleníkových plynů v zemědělství a posílit jejich fixaci.....	214
4.2.19. 19 - Zvýšit občanskou a technickou vybavenost	215
4.2.20. 20 - Snížit spotřebu energie a vody.....	215
4.2.21. 21 - Podpora řízení rizik.....	216
5. POPIS STRATEGIE.....	217
5.1. Odůvodnění vybraných potřeb, jimiž se má program rozvoje venkova zabývat, a volba cílů, priorit, prioritních oblastí a stanovení cílů na základě důkazů z analýzy SWOT a posouzení potřeb. Případně odůvodnění tematických podprogramů obsažených v programu. Odůvodnění prokazuje zejména splnění požadavků uvedených v čl. 8 odst. 1 písm. c) bodech i) a iv) nařízení (EU) č. 1305/2013	217
5.2. Kombinace a odůvodnění opatření pro rozvoj venkova u každé prioritní oblasti, včetně odůvodnění finančních prostředků přidělených na opatření a přiměřenosti finančních zdrojů s ohledem na stanovené cíle, jak je uvedeno v čl. 8 odst. 1 písm. c) bodech ii) a iii) nařízení (EU) č. 1305/2013. Kombinace opatření v intervenční logice musí být založena na důkazech z analýzy SWOT a odůvodnění potřeb uvedených v bodě 5.1 s stanovení jejich priorit	229
5.2.1. P1: Podpora předávání znalostí a inovací v zemědělství, lesnictví a ve venkovských oblastech....	229
5.2.2. P2: Zvýšení životaschopnosti zemědělských podniků a konkurenceschopnosti všech druhů zemědělské činnosti ve všech regionech a podpora inovativních zemědělských technologií a udržitelného obhospodařování lesů.....	231
5.2.3. P3: Podpora organizace potravinového řetězce, včetně zpracovávání zemědělských produktů a jejich uvádění na trh, dobrých životních podmínek zvířat a řízení rizik v zemědělství	234
5.2.4. P4: Obnova, zachování a zlepšení ekosystémů souvisejících se zemědělstvím a lesnictvím.....	235
5.2.5. P5: Podpora účinného využívání zdrojů a podpora přechodu na nízkouhlíkovou ekonomiku v odvětvích zemědělství, potravinářství a lesnictví, která je odolná vůči klimatu	239
5.2.6. P6: Podpora sociálního začleňování, snižování chudoby a hospodářského rozvoje ve venkovských oblastech	241
5.3. Popis toho, jak budou řešeny průřezové cíle, včetně zvláštních požadavků uvedených v čl. 8 odst. 1 písm. c) bodě v) nařízení (EU) č. 1305/2013	243
5.4. Souhrnná tabulka intervenční logiky udávající priority a prioritní oblasti vybrané pro program rozvoje venkova, kvantifikované cíle a kombinaci opatření, která bude použita k jejich dosažení, včetně plánovaných výdajů (tabulka automaticky vytvořená z údajů uvedených v oddílech 5.2 a 11).....	247
5.5. Popis kapacit v oblasti poradenství k zajištění přiměřeného poradenství a podpory týkající se regulačních požadavků a opatření souvisejících s inovacemi za účelem prokázání přijetí opatření, jak se vyžaduje v čl. 8 odst. 1 písm. c) bodě vi) nařízení (EU) č. 1305/2013	249
6. POSOUZENÍ PŘEDBĚŽNÝCH PODMÍNEK	250
6.1. Dodatečné informace	250
6.2. Předběžné podmínky.....	251
6.2.1. Seznam opatření, jež je nutno přijmout za účelem splnění obecných předběžných podmínek	273

6.2.2. Seznam opatření, jež je nutno přijmout za účelem splnění předběžných podmínek spojených s prioritou.....	275
7. POPIS VÝKONNOSTNÍHO RÁMCE.....	277
7.1. Ukazatele.....	277
7.1.1. P2: Zvýšení životaschopnosti zemědělských podniků a konkurenceschopnosti všech druhů zemědělské činnosti ve všech regionech a podpora inovativních zemědělských technologií a udržitelného obhospodařování lesů.....	281
7.1.2. P3: Podpora organizace potravinového řetězce, včetně zpracovávání zemědělských produktů a jejich uvádění na trh, dobrých životních podmínek zvířat a řízení rizik v zemědělství	281
7.1.3. P4: Obnova, zachování a zlepšení ekosystémů souvisejících se zemědělstvím a lesnictvím.....	282
7.1.4. P5: Podpora účinného využívání zdrojů a podpora přechodu na nízkouhlíkovou ekonomiku v odvětvích zemědělství, potravinářství a lesnictví, která je odolná vůči klimatu	282
7.1.5. P6: Podpora sociálního začleňování, snižování chudoby a hospodářského rozvoje ve venkovských oblastech	283
7.2. Alternativní ukazatele	285
7.2.1. P3: Podpora organizace potravinového řetězce, včetně zpracovávání zemědělských produktů a jejich uvádění na trh, dobrých životních podmínek zvířat a řízení rizik v zemědělství	285
7.2.2. P6: Podpora sociálního začleňování, snižování chudoby a hospodářského rozvoje ve venkovských oblastech	286
7.3. Rezerva	287
8. POPIS VYBRANÝCH OPATŘENÍ.....	288
8.1. Popis obecných podmínek vztahujících se na více než jedno opatření, případně včetně definice venkovské oblasti, základních hodnot, podmíněnosti, zamýšleného použití finančních nástrojů, zamýšleného použití záloh a společných ustanovení pro investice včetně ustanovení článků 45 a 46 nařízení (EU) č. 1305/2013.	288
8.2. Popis podle jednotlivých opatření.....	293
8.2.1. M01 – Předávání znalostí a informační akce (článek 14).....	293
8.2.2. M04 – Investice do hmotného majetku (článek 17).....	311
8.2.3. M06 – Rozvoj zemědělských podniků a podnikatelské činnosti (článek 19).....	346
8.2.4. M08 – Investice do rozvoje lesních oblastí a zlepšování životaschopnosti lesů (články 21–26)	382
8.2.5. M10 – Agroenvironmentálně-klimatické opatření (článek 28).....	447
8.2.6. M11 – Ekologické zemědělství (článek 29).....	574
8.2.7. M12 – Platby v rámci sítě Natura 2000 a podle rámcové směrnice o vodě (článek 30).....	615
8.2.8. M13 – Platby pro oblasti s přírodními či jinými zvláštními omezeními (článek 31)	625
8.2.9. M14 – Dobré životní podmínky zvířat (článek 33).....	648
8.2.10. M15 – Lesnicko-environmentální a klimatické služby a ochrana lesů (článek 34).....	679
8.2.11. M16 – Spolupráce (článek 35).....	696
8.2.12. M19 – Podpora místního rozvoje na základě iniciativy LEADER (komunitně vedený místní rozvoj) (článek 35 nařízení (EU) č. 1303/2013)	744
9. PLÁN HODNOCENÍ	767
9.1. Cíle a účel	767

9.2. Správa a koordinace	767
9.3. Témata a činnosti hodnocení.....	770
9.4. Údaje a informace	772
9.5. Harmonogram	773
9.6. Komunikace	774
9.7. Zdroje	774
10. PLÁN FINANCOVÁNÍ	776
10.1. Plánované roční příspěvky z EZFRV v (EUR).....	776
10.2. Jediná sazba příspěvku z EZFRV pro všechna opatření rozdělená podle druhu regionů, jak je uvedeno v čl. 59 odst. 3 nařízení (EU) č.1305/2013	778
10.3. Rozpis podle opatření nebo druhu operací se zvláštní sazbou příspěvku z EZFRV (v EUR celkem; období 2014–2022).....	779
10.3.1. M01 – Předávání znalostí a informační akce (článek 14).....	779
10.3.2. M04 – Investice do hmotného majetku (článek 17).....	780
10.3.3. M06 – Rozvoj zemědělských podniků a podnikatelské činnosti (článek 19).....	782
10.3.4. M08 – Investice do rozvoje lesních oblastí a zlepšování životaschopnosti lesů (články 21–26) ..	783
10.3.5. M10 – Agroenvironmentálně-klimatické opatření (článek 28).....	784
10.3.6. M11 – Ekologické zemědělství (článek 29).....	785
10.3.7. M12 – Platby v rámci sítě Natura 2000 a podle rámcové směrnice o vodě (článek 30).....	787
10.3.8. M13 – Platby pro oblasti s přírodními či jinými zvláštními omezeními (článek 31)	789
10.3.9. M14 – Dobré životní podmínky zvířat (článek 33).....	790
10.3.10. M15 – Lesnicko-environmentální a klimatické služby a ochrana lesů (článek 34).....	791
10.3.11. M16 – Spolupráce (článek 35).....	792
10.3.12. M19 – Podpora místního rozvoje na základě iniciativy LEADER (komunitně vedený místní rozvoj) (článek 35 nařízení (EU) č. 1303/2013)	793
10.3.13. M20 – Technická pomoc z iniciativy členských států (články 51–54).....	794
10.3.14. M113 – Předčasný odchod do důchodu	795
10.3.15. M131 – Dodržování norem založených na právních předpisech Společenství	796
10.3.16. M341 – Ziskávání dovedností, oživení a provádění	797
10.4. Orientační rozdělení podle opatření pro každý podprogram	798
11. PLÁN UKAZATELŮ	799
11.1. Plán ukazatelů	799
11.1.1. P1: Podpora předávání znalostí a inovací v zemědělství, lesnictví a ve venkovských oblastech ..	799
11.1.2. P2: Zvýšení životaschopnosti zemědělských podniků a konkurenceschopnosti všech druhů zemědělské činnosti ve všech regionech a podpora inovativních zemědělských technologií a udržitelného obhospodařování lesů.....	802
11.1.3. P3: Podpora organizace potravinového řetězce, včetně zpracovávání zemědělských produktů a jejich uvádění na trh, dobrých životních podmínek zvířat a řízení rizik v zemědělství.....	805
11.1.4. P4: Obnova, zachování a zlepšení ekosystémů souvisejících se zemědělstvím a lesnictvím.....	807
11.1.5. P5: Podpora účinného využívání zdrojů a podpora přechodu na nízkouhlíkovou ekonomiku v odvětvích zemědělství, potravinářství a lesnictví, která je odolná vůči klimatu	812

11.1.6. P6: Podpora sociálního začleňování, snižování chudoby a hospodářského rozvoje ve venkovských oblastech	817
11.2. Přehled plánovaných výstupů a plánovaných výdajů podle opatření a prioritních oblastí (vytvořen automaticky)	821
11.3. Vedlejší účinky: určení potenciálních přínosů opatření / dílčích opatření pro rozvoj venkova programovaných v rámci dané prioritní oblasti pro jiné prioritní oblasti / cíle	825
11.4. Tabulka podpory znázorňující, jak jsou environmentální opatření/režimy naprogramovány k dosažení jednoho (nebo více) environmentálních cílů / cílů v oblasti klimatu.....	829
11.4.1. Zemědělská půda.....	829
11.4.2. Lesní oblasti	832
11.5. Programově-specifický cíl a výstup.....	833
12. DOPLŇKOVÉ VNITROSTÁTNÍ FINANCOVÁNÍ	834
12.1. M01 – Předávání znalostí a informační akce (článek 14).....	834
12.2. M04 – Investice do hmotného majetku (článek 17).....	835
12.3. M06 – Rozvoj zemědělských podniků a podnikatelské činnosti (článek 19).....	835
12.4. M08 – Investice do rozvoje lesních oblastí a zlepšování životaschopnosti lesů (články 21–26)	835
12.5. M10 – Agroenvironmentálně-klimatické opatření (článek 28).....	835
12.6. M11 – Ekologické zemědělství (článek 29).....	836
12.7. M113 – Předčasný odchod do důchodu	836
12.8. M12 – Platby v rámci sítě Natura 2000 a podle rámcové směrnice o vodě (článek 30).....	836
12.9. M13 – Platby pro oblasti s přírodními či jinými zvláštními omezeními (článek 31)	836
12.10. M131 – Dodržování norem založených na právních předpisech Společenství	836
12.11. M14 – Dobré životní podmínky zvířat (článek 33).....	836
12.12. M15 – Lesnicko-environmentální a klimatické služby a ochrana lesů (článek 34).....	837
12.13. M16 – Spolupráce (článek 35).....	837
12.14. M19 – Podpora místního rozvoje na základě iniciativy LEADER (komunitně vedený místní rozvoj) (článek 35 nařízení (EU) č. 1303/2013)	837
12.15. M20 – Technická pomoc z iniciativy členských států (články 51–54).....	837
12.16. M341 – Získávání dovedností, oživení a provádění	837
13. PRVKY POTŘEBNÉ PRO POSOUZENÍ STÁTNÍ PODPORY	838
13.1. M01 – Předávání znalostí a informační akce (článek 14).....	840
13.2. M04 – Investice do hmotného majetku (článek 17).....	840
13.3. M06 – Rozvoj zemědělských podniků a podnikatelské činnosti (článek 19).....	841
13.4. M08 – Investice do rozvoje lesních oblastí a zlepšování životaschopnosti lesů (články 21–26)	842
13.5. M10 – Agroenvironmentálně-klimatické opatření (článek 28).....	843
13.6. M11 – Ekologické zemědělství (článek 29).....	843
13.7. M12 – Platby v rámci sítě Natura 2000 a podle rámcové směrnice o vodě (článek 30).....	844
13.8. M13 – Platby pro oblasti s přírodními či jinými zvláštními omezeními (článek 31)	844
13.9. M14 – Dobré životní podmínky zvířat (článek 33).....	844
13.10. M15 – Lesnicko-environmentální a klimatické služby a ochrana lesů (článek 34).....	845

13.11. M16 – Spolupráce (článek 35).....	845
13.12. M19 – Podpora místního rozvoje na základě iniciativy LEADER (komunitně vedený místní rozvoj) (článek 35 nařízení (EU) č. 1303/2013)	846
13.13. M113 – Předčasný odchod do důchodu	847
13.14. M131 – Dodržování norem založených na právních předpisech Společenství	848
13.15. M341 – Získávání dovedností, oživení a provádění	848
14. INFORMACE O DOPLŇKOVOSTI	849
14.1. Popis prostředků k zajištění doplňkovosti a soudržnosti s:	849
14.1.1. Ostatní nástroje Unie, a zejména s evropskými strukturálními a investičními fondy a prvním pilířem, včetně ekologizace, a ostatními nástroji společné zemědělské politiky.....	849
14.1.2. Pokud se členský stát rozhodl předložit národní program a soubor regionálních programů, jak je uvedeno v čl. 6 odst. 2 nařízení (EU) č. 1305/2013, informace o doplňkovosti mezi těmito programy	853
14.2. Případně informace o doplňkovosti s ostatními nástroji Unie, včetně nástroje LIFE.....	854
15. OPATŘENÍ K PROVÁDĚNÍ PROGRAMU	855
15.1. Určení všech orgánů uvedených v čl. 65 odst. 2 nařízení (EU) č. 1305/2013 členským státem a souhrnný popis struktury řízení a kontroly programu požadovaný podle čl. 55 odst. 3 písm. i) nařízení (EU) č. 1303/2013 a opatření podle čl. 74 odst. 3 nařízení (EU) č. 1303/2013.....	855
15.1.1. Orgány.....	855
15.1.2. Souhrnný popis struktury řízení a kontroly programu a opatření pro nezávislý přezkum stížností	855
15.2. Plánované složení monitorovacího výboru.....	858
15.3. Ustanovení k zajištění propagace programu, včetně propagace prostřednictvím celostátní sítě pro venkov, s odkazem na informační a propagační strategii uvedenou v článku 13 prováděcího nařízení (EU) č. 808/2014	860
15.4. Popis mechanismů k zajištění soudržnosti se strategiemi místního rozvoje prováděnými v rámci iniciativy LEADER, činnostmi plánovanými v rámci spolupráce podle článku 35 nařízení (EU) č. 1305/2013, základními službami a obnovou vesnic ve venkovských oblastech podle článku 20 zmíněného nařízení a ostatními evropskými strukturálními a investičními fondy	862
15.5. Popis opatření k snížení administrativní zátěže pro příjemce podle čl. 27 odst. 1 nařízení (EU) č. 1303/2013.....	862
15.6. Popis využití technické pomoci, včetně opatření v oblasti přípravy, řízení, monitorování, hodnocení, informování a kontroly programu a jeho provádění, jakož i činností týkajících se předchozích nebo následujících programových období, jak je uvedeno v čl. 59 odst. 1 nařízení (EU) č. 1303/2013.....	864
16. SEZNAM OPATŘENÍ K ZAPOJENÍ PARTNERŮ.....	868
16.1. 01. Odborná skupina PRV - jednání 02/03/2012	868
16.1.1. Předmět odpovídající konzultace	868
16.1.2. Souhrn výsledků.....	868
16.2. 02. Odborná skupina PRV - jednání 14/03/2012.....	868
16.2.1. Předmět odpovídající konzultace.....	868

16.2.2. Souhrn výsledků.....	868
16.3. 03. Odborná skupina PRV - jednání 28/03/2012	869
16.3.1. Předmět odpovídající konzultace.....	869
16.3.2. Souhrn výsledků.....	869
16.4. 04. Odborná skupina PRV - jednání 18/04/2012	869
16.4.1. Předmět odpovídající konzultace.....	869
16.4.2. Souhrn výsledků.....	869
16.5. 05. Odborná skupina PRV - jednání 26/04/2012	870
16.5.1. Předmět odpovídající konzultace.....	870
16.5.2. Souhrn výsledků.....	870
16.6. 06. Odborná skupina PRV - jednání 03/05/2012	870
16.6.1. Předmět odpovídající konzultace.....	870
16.6.2. Souhrn výsledků.....	870
16.7. 07. Odborná skupina PRV - jednání 10/05/2012	871
16.7.1. Předmět odpovídající konzultace.....	871
16.7.2. Souhrn výsledků.....	871
16.8. 08. Odborná skupina PRV - jednání 17/05/2012	871
16.8.1. Předmět odpovídající konzultace.....	871
16.8.2. Souhrn výsledků.....	871
16.9. 09. Odborná skupina PRV - jednání 06/06/2012	872
16.9.1. Předmět odpovídající konzultace.....	872
16.9.2. Souhrn výsledků.....	872
16.10. 10. Odborná skupina PRV - jednání 20/02/2013	872
16.10.1. Předmět odpovídající konzultace.....	872
16.10.2. Souhrn výsledků.....	872
16.11. 11. Odborná skupina PRV - jednání 27/02/2013	873
16.11.1. Předmět odpovídající konzultace.....	873
16.11.2. Souhrn výsledků.....	873
16.12. 12. Odborná skupina PRV - jednání 28/02/2013	873
16.12.1. Předmět odpovídající konzultace.....	873
16.12.2. Souhrn výsledků.....	873
16.13. 13. Odborná skupina PRV - jednání 06/03/2013	873
16.13.1. Předmět odpovídající konzultace.....	873
16.13.2. Souhrn výsledků.....	874
16.14. 14. Odborná skupina PRV - jednání 06/03/2013	874
16.14.1. Předmět odpovídající konzultace.....	874
16.14.2. Souhrn výsledků.....	874
16.15. 15. Odborná skupina PRV - jednání 13/03/2013	874
16.15.1. Předmět odpovídající konzultace.....	874
16.15.2. Souhrn výsledků.....	874

16.16. 16. Odborná skupina PRV - jednání 20/03/2013	875
16.16.1. Předmět odpovídající konzultace	875
16.16.2. Souhrn výsledků	875
16.17. 17. Odborná skupina PRV - jednání 08/10/2013	875
16.17.1. Předmět odpovídající konzultace	875
16.17.2. Souhrn výsledků	875
16.18. 18. Odborná skupina PRV - jednání 06/05/2014	875
16.18.1. Předmět odpovídající konzultace	875
16.18.2. Souhrn výsledků	876
16.19. 19. Odborná skupina PRV - jednání 26/09/2014	876
16.19.1. Předmět odpovídající konzultace	876
16.19.2. Souhrn výsledků	876
16.20. 20. Odborná skupina PRV - jednání 12/12/2014	876
16.20.1. Předmět odpovídající konzultace	876
16.20.2. Souhrn výsledků	876
16.21. Kulatý stůl ministra zemědělství - 02/12/2011	877
16.21.1. Předmět odpovídající konzultace	877
16.21.2. Souhrn výsledků	877
16.22. Kulatý stůl ministra zemědělství - 10/12/2012	877
16.22.1. Předmět odpovídající konzultace	877
16.22.2. Souhrn výsledků	877
16.23. Kulatý stůl ministra zemědělství - 12/12/2013	877
16.23.1. Předmět odpovídající konzultace	877
16.23.2. Souhrn výsledků	878
16.24. Kulatý stůl ministra zemědělství - 14/09/2012	878
16.24.1. Předmět odpovídající konzultace	878
16.24.2. Souhrn výsledků	878
16.25. Kulatý stůl ministra zemědělství - 17/04/2012	878
16.25.1. Předmět odpovídající konzultace	878
16.25.2. Souhrn výsledků	878
16.26. Kulatý stůl ministra zemědělství - 29/04/2013	879
16.26.1. Předmět odpovídající konzultace	879
16.26.2. Souhrn výsledků	879
16.27. Mezinárodní konference LeaderFEST 2013 - setkání Leaderů evropských zemí, Velké Meziříčí	879
16.27.1. Předmět odpovídající konzultace	879
16.27.2. Souhrn výsledků	879
16.28. Národní konference VENKOV 2013, Hranice	880
16.28.1. Předmět odpovídající konzultace	880
16.28.2. Souhrn výsledků	880

16.29. Odborný seminář „Podpora rozvoje venkova v ČR a Pozemkové úpravy v období 2014+“ (Země živitelka, České Budějovice)	880
16.29.1. Předmět odpovídající konzultace	880
16.29.2. Souhrn výsledků	880
16.30. Periodikum VENKOV	880
16.30.1. Předmět odpovídající konzultace	880
16.30.2. Souhrn výsledků	881
16.31. Regionální semináře - kulaté stoly (možnost diskutovat problémy zemědělství a dalšího rozvoje venkova v kontextu s připravovaným novým programovým obdobím v letech 2014- 2020)	881
16.31.1. Předmět odpovídající konzultace	881
16.31.2. Souhrn výsledků	881
16.32. (Nepovinná) vysvětlení nebo dodatečné informace doplňující seznam opatření	881
17. CELOSTÁTNÍ SÍŤ PRO VENKOV	886
17.1. Postup a harmonogram pro vytvoření celostátní sítě pro venkov (dále jen „CSV“)	886
17.2. Plánované organizace sítí, konkrétně způsob zapojení organizací a správních orgánů podílejících se na rozvoji venkova, včetně partnerů, jak je uvedeno v čl. 54 odst. 1 nařízení (EU) č. 1305/2013, a způsob usnadnění činností při vytváření sítí	886
17.3. Souhrnný popis hlavních kategorií činnosti, kterou má CSV provádět v souladu s cíli programu	887
17.4. Zdroje, které jsou k dispozici pro zřízení a fungování CSV	888
18. POSOUZENÍ EX ANTE TÝKAJÍCÍ SE OVĚŘITELNOSTI, KONTROLOVATELNOSTI A RIZIKA CHYB	890
18.1. Prohlášení řídicího orgánu a platební agentury týkající se ověřitelnosti a kontrolovatelnosti opatření podporovaných v rámci programu rozvoje venkova	890
18.2. Prohlášení subjektu, který je funkčně nezávislý na orgánech odpovědných za provádění programu, potvrzující přiměřenost a přesnost výpočtů standardních nákladů, dodatečných nákladů a ušlých příjmů	892
19. PŘECHODNÁ OPATŘENÍ	893
19.1. Popis přechodných podmínek podle opatření	893
19.2. Orientační tabulka přenesení	896
20. TEMATICKÉ PODPROGRAMY	898
Dokumenty	899

1. NÁZEV PROGRAMU ROZVOJE VENKOVA

Program rozvoje venkova na období 2014-2020

1.1. Změna

1.1.1. Druh změny podle nařízení č. 1305/2013

b) rozhodnutí čl. 11 písm. a) bod ii) nebo iii)

1.1.2. Změna upravující informace uvedené v dohodě o partnerství

1.1.3. Změna týkající se čl. 4 odst. 2 třetího pododstavce nařízení č. 808/2014 (nezapočítání proti mezím stanoveným v uvedeném článku):

- b) změna právního rámce EU
- d) převod mezi pilíři (čl. 58 odst. 7 nařízení č. 1305/2013)

1.1.4. Konzultace s monitorovacím výborem (čl. 49 odst. 3 nařízení č. 1303/2013)

1.1.4.1. Datum

24-03-2021

1.1.4.2. Stanovisko monitorovacího výboru

Konzultace předkládané modifikace proběhla v rámci 12. a 13. zasedání Monitorovacího výboru PRV, tedy ve dnech 25. 11. 2020 a 24. 3. 2021.

Monitorovací výbor projednal a vzal na vědomí předložené znění 9. modifikace programového dokumentu.

1.1.5. Popis změny – čl. 4 odst. 1 nařízení č. 808/2014

1.1.5.1. 01_Kapitola 5_Popis Strategie

1.1.5.1.1. Důvody a/nebo potíže, které nastaly při provádění a odůvodňují změnu

Kapitola 5 byla aktualizována v návaznosti na finanční změny učiněné v souvislosti s realokacemi zůstatků rozpočtu 2014-2020, novým rozpočtem pro přechodné období 2021-2022 a dodatečným zdrojům z EURI.

Zdroje pro přechodné roku 2021-2022 jsou využity zejména k zajištění financování závazků ve vztahu k životnímu prostředí a klimatu; povinných 5 % je alokováno na LEADER.

Zdroje EURI byly podle zásady nesnižování ambice vůči řešení otázek životního prostředí a klimatu alokovány 45% na ekologické zemědělství a 55% na investiční opatření.

V důsledku finančních realokací se mění podíly v % určené na jednotlivé cíle SZP a jednotlivé prioritní oblasti i cílové hodnoty indikátorů, a to následujícím způsobem:

I. Zajištění udržitelného hospodaření s přírodními zdroji a opatření v oblasti klimatu.

Program bude věnovat na podporu této oblasti největší část svého rozpočtu cca **61,52 %** (původně 59,6) (z toho **24,16 %** (původně 22,1) na podporu hospodaření ve znevýhodněných oblastech). Co se týká zvýšení sekvestrace CO₂, je cílem zalesnění **920** ha z. p.

II. Oblast zemědělství, lesnictví a výroby potravin je pro PRV jednou z hlavních prioritních oblastí, kam bude podpora směřovat.

Bude na ně alokováno cca **30,60 %** (původně 31,8) celkového rozpočtu PRV.

Operativním cílem je investiční podpora cca **6 901** (původně 4 580) zemědělských podniků (z toho **1 971 z EURI**). Další příspěvek k řešení potřeby je plánován prostřednictvím investic do zpracování zemědělských produktů a jejich marketingu, včetně podpory krátkých dodavatelských řetězců (PO 3A), kde je plánováno podpořit **1 476** (původně 1 200) operací (z toho **176 z EURI**) ke zvýšení přidané hodnoty.

Plánováno je podpořit cca **1 400** (původně 2 188) operací na investice do lesnické techniky a technologií.

V PO 2B bude díky podpoře 1 384 (původně 1 250) podnikatelských plánů mladých zemědělců (z toho 134 z EURI) zároveň kromě zvýšení účinnosti výrobních faktorů řešena potřeba 15 - Zlepšit nevhodnou věkovou strukturu v zemědělství a snížit odliv pracovních sil mimo sektor.

Intenzivnější podpora než v minulém programovém období bude věnována různým druhům spolupráce - předpokladem je podpora **203** (původně 244) operací spolupráce, z toho **14** (původně 20) v rámci operačních skupin EIP.

III. Analýza venkova a identifikované potřeby pro dosažení vyváženého územního rozvoje venkovských hospodářství a komunit. Bude na ně alokováno cca 6,6 % (původně 7,3) celkového rozpočtu PRV.

Cílem využití prostředků PRV na podporu podnikatelských aktivit a stimulování nabídky pracovních

příležitostí bude rozvoj diverzifikace do nezemědělských činností a s ním spojená tvorba **660** (*původně 1 100*) nových pracovních míst.

Na implementaci metody LEADER bude rozpočtováno minimálně **5,0 %** alokace PRV z EZFRV (bez započtení zdrojů EURI a převodu z I. pilíře pro rok 2021). Celkové veřejné výdaje včetně TOP UP tvoří **4,48 mld. EUR**.

▪ **Priorita 2A**

Hodnota alokace po 8. modifikaci pro prioritu 2A činila 597 mil. EUR s ohledem na navýšení míry kofinancování ve 2. modifikaci a finančním přesunům v 5. modifikaci. Plánovaná byla podpora cca 17% zemědělců v oblasti modernizace.

Aktuální hodnota alokace pro prioritu 2A činí 765,6 mil. EUR. S ohledem na realokace a dodatečné zdroje z EURI je nyní plánováno podpořit cca 26 % zemědělců v oblasti modernizace.

▪ **Priorita 2B**

Po 8. modifikaci hodnota alokace pro prioritu 2B činila 54 mil. EUR, z toho na vzdělávací aktivity 143 tis. EUR. S ohledem na navýšení míry kofinancování ve 2. modifikaci a díky finančním přesunům v 5. modifikaci bylo v plánu podpořit 4,74% zemědělců v realizaci jejich podnikatelských plánů.

Aktuální hodnota alokace pro prioritu 2B činí 60 mil. EUR, z toho na vzdělávací aktivity 199 tis. EUR. S ohledem na navýšení rozpočtu a díky dodatečným zdrojům EURI je nyní plánováno podpořit 5,27% zemědělců v realizaci jejich podnikatelských plánů.

▪ **Priorita 2C**

Původní hodnota alokace pro prioritu 2C činila 82 mil. EUR, z toho na vzdělávací aktivity 152 tis. EUR.

Aktuální hodnota alokace pro prioritu 2C činí 88,6 mil EUR, z toho na vzdělávací aktivity 152 tis. EUR.

▪ **Priorita 3A**

Hodnota alokace po 8. modifikaci činila pro prioritu 3A 395 mil.EUR. Aktuální hodnota alokace pro prioritu 3A činí 540 mil. EUR.

▪ **Priorita 4A, 4B, 4C**

Alokace P4 ve výši cca 1 977 mil. EUR byla nastavena s ohledem na plánované cíle, resp. výměry očekávané podporované plochy a na základě sazeb na jednotku plochy. Hodnota alokace po 8. modifikace byla 2 098 mil. EUR. Aktuální hodnota alokace pro prioritu 4 se zohledněním dodatečných zdrojů a realokace činí 2 911 mil. EUR.

▪ **Priorita 5C**

Aktuální hodnota alokace činí 2,72 mil. EUR, cílový ukazatel pro celkové investice v OZE činí cca 6,55 mil. EUR (*původně 7,7*).

▪ **Priorita 6A**

S ohledem na plánované výsledky PO 6A, tj. vytvořit v rámci projektů 1100 pracovních míst, byla v návaznosti na výstupy z ex-ante hodnocení stanovena alokace pro PO 6A ve výši 76 mil. EUR. **Hodnota alokace po 8. modifikaci činila 78 mil. EUR.** Aktuální hodnota alokace pro prioritu 6A činí **87 mil. EUR.**

▪ **Priorita 6B**

Hodnota alokace po 8. modifikaci byla 180 mil. EUR. Aktuální hodnota alokace pro prioritu 6B činí 225 mil. EUR vzhledem k navýšení částky o 5 % z rozpočtu pro přechodné roky 2021-2022. EUR.

1.1.5.1.2. Očekávané účinky změny

Aktualizace strategie v návaznosti na dodatečné finanční zdroje.

1.1.5.1.3. Dopad změny na ukazatele

Změny hodnot indikátorů navazují na navýšení finančních prostředků z důvodu prodloužení programového období o 2 roky (2021, 2022) a poskytnutí financí z NGEU. Bližší popis konkrétních změn je uveden u popisu úprav indikátorového plánu.

1.1.5.1.4. Vztah mezi změnou a dohodou o partnerství

Změna je v souladu s Dohodou o partnerství.

1.1.5.2. 02_Kapitola 7_Popis výkonnostního rámce

1.1.5.2.1. Důvody a/nebo potíže, které nastaly při provádění a odůvodňují změnu

Poskytnutí dodatečných finančních prostředků pro přechodné období 2021 – 2022, realokace rozpočtu 2014-2020 a EURI zdroje, má vliv i na výkonnostní rámec, jak po finanční stránce, tak po stránce věcných ukazatelů.

V prioritě 2 došlo ke změně celkových veřejných výdajů na 914 215 117,22 EUR z původních 803 962 199,22 EUR, a to kvůli realokaci (-10 497 886,55 EUR do priority 6 a +14 847 721,13 EUR z priority 2 a 3), navýšení TOP UP (6 163 990,00 EUR) a dodatečnému rozpočtu EURI (119 220 837,10

EUR).

Počet zemědělských podniků s podporou na investice do restrukturalizace nebo modernizace a podniků s podporou na plán rozvoje podnikatelské činnosti / investice pro mladé zemědělce z 6 180 vzrostl na 8 285 (z toho 2 105 z EURI).

V prioritě 3 došlo ke změně celkových veřejných výdajů na 540 011 578,11 EUR z původních 448 259 259,16, a to z důvodu realokace (-12 739 414,86 EUR do priority 2), dodatečného rozpočtu EURI (37 735 849,06 EUR) a přechodného období 2021-2022 (60 591 894,95 EUR).

V prioritě 4 došlo ke změně celkových veřejných výdajů na 2 911 099 520,99 EUR z původních 2 106 427 146,06 EUR. K navýšení prostředků přispěl dodatečný rozpočet přechodného období (693 375 816,26 EUR) a dále dodatečný rozpočet EURI (111 296 558,67 EUR).

Rozloha zemědělské půdy pod závazkem obhospodařování přispívajícím k biologické rozmanitosti (ha) (prioritní oblast 4A) + lepšímu hospodaření s vodou (ha) (prioritní oblast 4B) + lepšímu hospodaření s půdou a předcházení erozi půdy (ha) (prioritní oblast 4C) se zvýšila z původní hodnoty 1 358 500,00 ha na 1 432 413,00 ha.

V prioritě 6 došlo ke změně celkových veřejných výdajů na 311 989 158,00 EUR z původních 256 513 150,81 EUR, a to kvůli realokaci (10 497 886,55 EUR z priority 2) a dodatečnému rozpočtu přechodného období (44 978 120,16 EUR).

1.1.5.2.2. Očekávané účinky změny

Sladění výkonnostního rámce s novým finančním rámcem.

1.1.5.2.3. Dopad změny na ukazatele

Výkonnostní rámec je tvořen indikátory. Konkrétní dopad je popsán výše.

1.1.5.2.4. Vztah mezi změnou a dohodou o partnerství

Změna má dopad na Dohodu o partnerství změnou částek alokovaných na jednotlivé tematické cíle.

1.1.5.3. 03_Kapitola 8_M01_Předávání znalostí a informační akce

1.1.5.3.1. Důvody a/nebo potíže, které nastaly při provádění a odůvodňují změnu

Popis operace

S ohledem na situaci v roce 2020 ohledně vládních opatření proti šíření viru COVID 19 bylo rozhodnuto umožnění realizace seminářů také on-line formou (původně plánováno na nové období). Proto je do popisu operace přidávána tato možnost.

Míra podpory

Z výše uvedených důvodů a na základě připomínek MV PRV (doporučení hodnotitele) byla pro zvýšení motivace u obou operací navýšena míra podpory z 85 % na 100 %.

Informace specifické pro opatření

Úprava popisu akreditace. Na základě podnětu z MV PRV, aby mohli školit i lektoři s technickým vzděláním a praxí, neboť jedině takoví lektoři mohou školit resortní témata s přesahem do technických oblastí (např. Průmysl 4.0 v oblasti potravinářských inovací či digitalizace zemědělství), je nutné mírně rozšířit podmínky akreditace. Lektoři s resortním vzděláním nejsou dostatečně erudovaní pro takto specificky zaměřená témata.

Změna cílového ukazatele T1

Navýšením celkového rozpočtu PRV o zdroje přechodného období a EURI dochází i ke změně cílového ukazatele T1 z původních 0,35% na 0,27%, vzhledem k tomu, že definován jako Podíl výdajů podle čl. 14 nařízení EU č. 1305/2013 v poměru k celkovým výdajům na PRV.

Rozpočet na opatření M01 zůstává zatím nezměněn, není důvod pro navýšení, protože aktuální disponibilní zůstatek pro vyhlášení nových kol je cca 270 mil. Kč. Naopak ke zvážení je určitá redukce rozpočtu, průměrná částka zaregistrovaných žádostí na jedno kolo je cca 20 mil. Kč, což i při stávajícím vyhlásování výzev dvakrát do roka nepovede ke kompletnímu vyčerpání alokace.

1.1.5.3.2. Očekávané účinky změny

Zrychlení čerpání, omezení dopadů COVID 19 na čerpání, zjednodušení administrace.

1.1.5.3.3. Dopad změny na ukazatele

Viz změna ukazatele T1 výše.

1.1.5.3.4. Vztah mezi změnou a dohodou o partnerství

Změna je v souladu s Dohodou o partnerství.

1.1.5.4. 04_Kapitola 8_M04_operace 4.1.1. Investice do zemědělských podniků

1.1.5.4.1. Důvody a/nebo potíže, které nastaly při provádění a odůvodňují změnu

Změna rozpočtu

Alokace operace ve výši 217 969 381,74 EUR z EZFRV byla upravena jednak na základě realokace 5 196 453,84 EUR do operace 6.4.1 a dále na základě dodatečného rozpočtu EURI ve výši 73 584 905,66 EUR. Aktuální zůstatky operace neumožňují vyhlášení administrativně efektivního kola, rozpočet EURI musí být vykazován samostatně, zůstatky budou tedy využity pro zemědělce na zvýšení stability příjmů diverzifikací.

Popis typů operace

Z dotatečných EURI zdrojů budou financovány investice v živočišné a rostlinné výrobě vedoucí ke snížení výrobních nákladů, modernizaci nebo zlepšení jakosti vyráběných produktů.

Odkaz na další právní předpisy

NAŘÍZENÍ EVROPSKÉHO PARLAMENTU A RADY (EU) 2020/2220 ze dne 23. prosince 2020, kterým se stanoví určitá přechodná ustanovení o podpoře z Evropského zemědělského fondu pro rozvoj venkova (EZFRV) a z Evropského zemědělského záručního fondu (EZZF) v letech 2021 a 2022 a kterým se mění nařízení (EU) č. 1305/2013, (EU) č. 1306/2013 a (EU) č. 1307/2013, pokud jde o jejich zdroje a použití v letech 2021 a 2022, a kterým se mění nařízení (EU) č. 1308/2013, pokud jde o zdroje a rozdělení takové podpory v letech 2021 a 2022

Článek 7 Změny nařízení (EU) č. 1305/2013; odstavec 12)

Zásady týkající se stanovování kritérií výběru

Preferovány budou zejména projekty:

- které budou realizovány v určité specifické oblasti ČR
- které budou zaměřeny na vybrané druhy výroby
- které budou zaměřeny na vybrané typy investic
- které budou zaměřeny na vybrané sektory živočišné a rostlinné výroby
- žadatelů s vyššími příjmy ze zemědělské prvovýroby
- žadatelů s vyšší intenzitou živočišné výroby
- menšího rozsahu
- jejichž realizací nedojde k záboru zemědělské půdy
- které zajistí generační obnovu
- které přispívají k ochraně půdy a ovzduší
- žadatelů, kteří zpracovávají vlastní produkci

- **žadatelů, kteří se podílí na zajištění odbytu zemědělské prvovýroby**

Doplnění výše uvedených zásad pro výběr projektů lépe zacílí EURI prostředky k podpoře ochrany životního prostředí, mladých zemědělců a tvorbě produktů s vyšší přidanou hodnotou.

(Příslušné) částky a míry podpory

V případě financování projektů z EURI: Příspěvek EZFRV činí 65 % veřejných výdajů. Příspěvek ČR činí 35 % veřejných výdajů.

1.1.5.4.2. Očekávané účinky změny

Díky dodatečným finančním zdrojům na podporu oživení zemědělství a venkovských oblastí pro roky 2021 a 2022, které jsou členským státům rozděleny dle přechodného nařízení EU je možné v roce 2021 spustit nové kolo příjmu žádostí PRV. Tento krok umožní podpořit zemědělské podnikatele a zpracovatele zemědělských produktů v jejich investicích, aby mohli lépe čelit důsledkům krize vyvolané COVID-19.

Doplnění zásad pro výběr projektů lépe zacílí EURI prostředky k podpoře ochrany životního prostředí, mladých zemědělců a tvorbě produktů s vyšší přidanou hodnotou.

1.1.5.4.3. Dopad změny na ukazatele

Finanční úpravy se projeví i ve změně indikátorů viz příložený obrázek.

Cíl operace	Typ indikátoru	Název indikátoru	Původní kvantifikace	změna	Kvantifikace po 9. modifikaci	z toho financováno EURI
Operativní cíl - Podpořit investice do zemědělských podniků vedoucí k restrukturalizaci a modernizaci zemědělských podniků.	Výstup	O.1 (92501) Celkové veřejné výdaje (4.1.1) (EUR)	504 674 934	102 709 661	607 384 595	113 207 547
		O.2 (92500) Celkové investice (4.1.1) (EUR)	1 215 930 194	247 647 143	1 463 577 336	272 789 270
		O.4 (93701) Počet podpořených zemědělských podniků (4.1.1)	4 930	1 971	6 901	1 971
		94000 Počet zemědělských podniků s investiční podporou (4.1) (bez vícenásobného započítání)	3 615	1 445	5 060	1 445
Operativní cíl - Podpořit investice vedoucí ke zlepšení podmínek zvířat		94901 Počet projektů v podpořených podnicích, které zajišťují dobré životní podmínky zvířat	3 330	808	4 138	808
Operativní cíl - Podpořit inovace		92701 Počet podpořených inovativních projektů	500	118	618	118
Specifický cíl - Uspadnit restrukturalizaci a modernizaci zemědělských podniků a zlepšit životaschopnost podniku.	Výsledek	R1/ T4 (93710) Podíl zemědělských podniků s podporou z PRV na investice do restrukturalizace nebo modernizace	18,78%	7,51%	26,29%	7,51%
		92020 Podíl podniků, u kterých došlo ke zvýšení hrubé přidané hodnoty	30%	-	30%	30%
		92010 Podíl podniků, u kterých došlo ke zvýšení výkonů	30%	-	30%	30%
		93801 Změna hodnoty zemědělské produkce v přepočtu na plný ekvivalent pracovní síly (RPJ) u podpořených oproti nepodpořeným podnikům	5%	-	5%	5%

Operace 4.1.1 - změny indikátorů

1.1.5.4.4. Vztah mezi změnou a dohodou o partnerství

Navrhovaná změna je v souladu s Dohodou o partnerství.

1.1.5.5. 05_Kapitola 8_M04_operace 4.2.1 Zpracování a uvádění na trh zemědělských produktů

1.1.5.5.1. Důvody a/nebo potíže, které nastaly při provádění a odůvodňují změnu

Změna rozpočtu

Alokace operace ve výši 71 366 550,06 EUR z EZFRV byla upravena na základě dodatečného rozpočtu EURI ve výši 24 528 301,89 EUR. Posílený rozpočet umožní v rámci navrženého 12. kola podpořit investice s cílem stimulace sektoru inovací při zpracování zemědělských produktů s vyšší přidanou hodnotou.

Zároveň byl navýšený příspěvek ze státního rozpočtu (top up) 6 163 990,00 EUR, což bude mít vliv na celkové veřejné výdaje.

Popis typů operace

Z dotatečných EURI zdrojů budou financovány projekty zaměřené na zvýšení efektivity výroby a celkové konkurenceschopnosti podniků v oblasti zpracování zemědělských produktů.

Odkaz na další právní předpisy

NAŘÍZENÍ EVROPSKÉHO PARLAMENTU A RADY (EU) 2020/2220 ze dne 23. prosince 2020, kterým se stanoví určitá přechodná ustanovení o podpoře z Evropského zemědělského fondu pro rozvoj venkova (EZFRV) a z Evropského zemědělského záručního fondu (EZZF) v letech 2021 a 2022 a kterým se mění nařízení (EU) č. 1305/2013, (EU) č. 1306/2013 a (EU) č. 1307/2013, pokud jde o jejich zdroje a použití v letech 2021 a 2022, a kterým se mění nařízení (EU) č. 1308/2013, pokud jde o zdroje a rozdělení takové podpory v letech 2021 a 2022

Článek 7 Změny nařízení (EU) č. 1305/2013; odstavec 12)

Zásady týkající se stanovování kritérií výběru

Preferovány budou zejména projekty:

- které budou zaměřeny na investice do uvádění na trh zemědělských produktů s cílem zkrácení dodavatelského řetězce v rámci místních trhů
- které budou zaměřeny na zvýšení kvality výroby
- které budou zaměřeny na zpracování produktů uváděných na trh podnikatelem do určité velikosti
- které budou zaměřeny na vybrané produkty
- **které zajistí generační obnovu**
- **které budou zaměřeny na proexportní výkonnost**

(Příslušné) částky a míry podpory

V případě financování projektů z EURI

Příspěvek EZFRV činí 65 % veřejných výdajů. Příspěvek ČR činí 35 % veřejných výdajů.

1.1.5.5.2. Očekávané účinky změny

Díky dodatečným finančním zdrojům na podporu oživení zemědělství a venkovských oblastí pro roky 2021 a 2022, které jsou členskými státy rozděleny dle přechodného nařízení EU je možné v roce 2021 spustit nové kolo příjmu žádostí PRV. Tento krok umožní podpořit zemědělské podnikatele a zpracovatele zemědělských produktů v jejich investicích, aby mohli lépe čelit důsledkům krize vyvolané COVID-19.

1.1.5.5.3. Dopad změny na ukazatele

Finanční úpravy se projeví i ve změně indikátorů viz příložený obrázek.

Cíl operace	Typ indikátoru	Název indikátoru	Původní kvantifikace	změna	Kvantifikace po 9. modifikaci	z toho financováno EURI
Operativní cíl - Podpořit investice do zpracovatelských podniků vedoucí ke zvýšení přidané hodnoty	Výstup	93702 Počet podniků podpořených v rámci investic do zpracování a uvádění na trh zemědělských produktů (bez vícenásobného započítání) (4.2.1)	800	108	908	108
		O.3 (92702) Počet podpořených operací (4.2.1)	1 300	176	1 476	176
		O.1 (92501) Celkové veřejné výdaje (4.2.1) (EUR)	178 166 378	43 899 839	222 066 217	37 735 849
		O.2 (92500) Celkové investice (4.2.1) (EUR)	408 015 945	100 144 735	508 160 679	86 352 057
Operativní cíl - Uspadnit vývoj a zavádění jak výrobkových, tak procesních inovací.		O.1 (92502) Celkové veřejné výdaje na podporu zavádění inovací (EUR)	37 735 324	4 291 260	42 026 584	4 291 260
Specifický cíl - Zlepšení konkurenceschopnosti prvovýrobců přidáváním hodnoty zemědělským produktům	Výsledek	93730 Podíl potravinářských podniků s podporou z PRV na investice do přidávání hodnoty vůči všem potravinářským podnikům	4%	0,30%	4,3%	1%
		92020 Podíl podniků, u kterých došlo ke zvýšení hrubé přidané hodnoty	30%	-	30%	30%
		92010 Podíl podniků, u kterých došlo ke zvýšení výkonů	30%	-	30%	30%
		93802 Počet zemědělských podniků, které nově zpracovávají vlastní produkty	130	18	148	18

Operace 4.2.1 - změny indikátorů

1.1.5.5.4. Vztah mezi změnou a dohodou o partnerství

Navrhovaná změna je v souladu s Dohodou o partnerství.

1.1.5.6. 06_Kapitola 8_M04_operace 4.3.2 Lesnická infrastruktura

1.1.5.6.1. Důvody a/nebo potíže, které nastaly při provádění a odůvodňují změnu

Probíhající kůrovcová kalamita má závažný negativní dopad na kvalitu lesní dopravní sítě. V důsledku nadměrné těžby způsobené nutností co nejrychleji vytěžit kalamitní dříví, aby nedocházelo k dalšímu šíření kůrovce, jsou stávající lesní cesty neúměrně zatěžovány a poškozovány, takže je nutná jejich rekonstrukce. Při gradaci kůrovcové kalamity probíhají těžební práce v průběhu celého roku bez ohledu na povětrnostní podmínky a aktuální stav lesní dopravní sítě. Držitelé lesa, z nichž se převážně jedná o obce, tento stav musí neodkladně řešit, a v tomto ohledu je pro ně finanční pomoc zásadní, protože se jedná o neočekávané výdaje nad rámec jejich disponibilního rozpočtu. Kvůli kůrovcové kalamitě a s ní spojeným nízkým cenám dřeva a vysokým nákladům na asanaci a zalesňování se řada vlastníků lesa potýká se zhoršenou ekonomickou situací. K posílení situace v oblasti rekonstrukcí lesních cest je navržena finanční realokace zůstatků z podopatření 8.6 ve výši 1 043 611,60 EUR z EFRV a z operace 16.2.2 ve výši 6 306 010,36 EUR z EZFRV, tak aby mohlo být vyhlášeno kolo pro příjem žádostí v podzimním termínu.

V rámci podpory je důležité i zahrnutí výstavby lesních cest v místech stávajících nezpevněných lesních tras 3L a 4L, kde je výstavba žádoucí z hlediska prevence soustředěného odtoku vody s odnosem erodovaného materiálu. Na základě požadavků ČSN naopak nová lesní cesta jednak zabrání další tvorbě splavenin (a rozvoji eroze), jednak vhodnými opatřeními (zejm. umístěním svodnic) bude omezován

soustředěný odtok z povrchu lesní cesty.

1.1.5.6.2. Očekávané účinky změny

Zlepšení stavu lesnické infrastruktury. Naplnění cílů PRV.

1.1.5.6.3. Dopad změny na ukazatele

Finanční realokace má vliv na celkové veřejné výdaje a investice v rámci operace. Vzhledem k vyšším průměrným cenám za km lesních cest, než bylo plánováno na začátku programového období, nepředpokládáme navýšení, co se délky nebo hustoty LDS týká. Další dopad na ukazatele se promítne u operací 8.6.1 a 8.6.2, konkrétní změna je ve schématu u bodu 11.

Cíl operace	Typ indikátoru	Název indikátoru	Původní kvantifikace	změna	Kvantifikace po 9. modifikaci
Operativní cíl - Podpořit investice do budování a rekonstrukci lesnické infrastruktury	Výstup	93901 Počet subjektů s podporou pro lesnickou infrastrukturu (4.3.2)	326	29	355
		O.3 (92702) Počet podpořených operací (4.3.2)	420	37	457
		O.1 (92501) Celkové veřejné výdaje (4.3.2) (EUR)	39 248 604	14 847 721	54 096 325
		O.2 (92500) Celkové investice (4.3.2) (EUR)	49 060 755	18 559 651	67 620 407
Specifický cíl - Zvýšit ekonomickou výkonnost lesního hospodářství pomocí lepšího zpřístupnění porostů	Výsledek	94310 Zlepšení struktury lesních cest (navýšení hustoty)	0,23 m/ha	-	0,23 m/ha
		94302 Celková délka lesních cest (km)	830	-	830

Operace 4.3.2 - změny indikátorů

1.1.5.6.4. Vztah mezi změnou a dohodou o partnerství

Navrhovaná změna je v souladu s Dohodou o partnerství.

1.1.5.7. 07_Kapitola 8_M06_operace 6.1.1 Zahájení činnosti mladých zemědělců

1.1.5.7.1. Důvody a/nebo potíže, které nastaly při provádění a odůvodňují změnu

Alokace operace ve výši 26 654 000,00 EUR z EZFRV byla navýšena prostřednictvím dodatečného rozpočtu EURI ve výši 3 908 638,45 EUR.

Popis typů operace

Z dodatečných EURI zdrojů budou podporovány výdaje do rostlinné a živočišné výroby pro realizaci podnikatelského plánu umožňujícího zahájení podnikání mladých zemědělců. Podpora nové generace přispěje k hospodářskému a sociálnímu rozvoji ve venkovských oblastech a přispěje k odolnému, udržitelnému a digitálnímu hospodářskému oživení.

Odkaz na další právní předpisy

NAŘÍZENÍ EVROPSKÉHO PARLAMENTU A RADY (EU) 2020/2220 ze dne 23. prosince 2020, kterým se stanoví určitá přechodná ustanovení o podpoře z Evropského zemědělského fondu pro rozvoj venkova (EZFRV) a z Evropského zemědělského záručního fondu (EZZF) v letech 2021 a 2022 a kterým se mění nařízení (EU) č. 1305/2013, (EU) č. 1306/2013 a (EU) č. 1307/2013, pokud jde o jejich zdroje a použití v letech 2021 a 2022, a kterým se mění nařízení (EU) č. 1308/2013, pokud jde o zdroje a rozdělení takové podpory v letech 2021 a 2022

Článek 7 Změny nařízení (EU) č. 1305/2013; odstavec 12)

(Příslušné) částky a míry podpory

V případě financování projektů z EURI Příspěvek EZFRV činí 65 % veřejných výdajů. Příspěvek ČR činí 35 % veřejných výdajů.

1.1.5.7.2. Očekávané účinky změny

Umožnění realizace podnikatelských plánů pro mladé zemědělce (celkem 1384 podnikatelských plánů)

1.1.5.7.3. Dopad změny na ukazatele

Finanční úpravy se projeví i ve změně indikátorů viz příložený obrázek.

Cíl operace	Typ indikátoru	Název indikátoru	Kvantifikace	Změna	Kvantifikace po 9. modifikaci	z toho financováno EURI
Operativní cíl - Podpora podnikatelských plánů - Investice v živočišné a rostlinné výrobě vedoucí k zahájení aktivního podnikání mladých zemědělců	Výstup	O.1 (92501) Celkové veřejné výdaje (6.1.1) (EUR)	53 844 495	6 013 290	59 857 785	6 013 290
		O.2 (92500) Celkové investice (6.1.1) (EUR)	72 168 112	8 059 650	80 227 762	8 059 650
		O.4 (93701) Počet podpořených zemědělských podniků/příjemců (6.1.1)	1 250	134	1 384	134
Specifický cíl - Uspadnění vstupu dostatečně kvalifikovaných zemědělců do odvětví zemědělství, a zejména generační obnovy v tomto odvětví	Výsledek	R3/T5 (94201) Podíl zemědělských podniků s podporou z programu rozvoje venkova na plán rozvoje podnikatelské činnosti/ investice pro mladé zemědělce (6.1.1)	4,76%	0,51%	5,27%	0,51%
		93800 Standardní produkce (EUR) (6.1.1)	11 111 111	-	11 111 111	1 116 218

Operace 6.1.1 - změny indikátorů

1.1.5.7.4. Vztah mezi změnou a dohodou o partnerství

Navrhovaná změna je v souladu s Dohodou o partnerství.

1.1.5.8. 08_Kapitola 8_M06_operace 6.4.1 Investice do nezemědělských činností podmínky způsobilosti, odstranění kritéria výběru

1.1.5.8.1. Důvody a/nebo potíže, které nastaly při provádění a odůvodňují změnu

Podmínky způsobilosti

Ke změnám podmínek způsobilosti dochází v návaznosti na úpravu podmínek pro 10. kolo. Navyšuje se mezní částka pro projekty, u kterých je požadována podmínka finančního zdraví, a to na 2 mil. Kč z původních 1 mil. Kč.

K úpravě dochází návazně i u kapitol **Riziko/rizika při provádění opatření a Zmírňující opatření**

Zásady týkající se stanovování kritérií výběru v záměru c)

Navrženo je odstranění kritéria výběru „v případě Výstavby a modernizace zařízení na výrobu tvarovaných biopaliv, jejichž předmět projektu je umístěn v objektu ve vlastnictví nebo spoluvlastnictví žadatele“, a to v rámci celkové redukce kritérií v záměru Výstavba a modernizace zařízení na výrobu tvarovaných biopaliv s cílem zjednodušit podmínky a zvýšit zájem o tento záměr.

Finanční realokace

Původní alokace 621 132,14 EUR byla navýšena o 305 480,99 EUR realokovaných prostředků z operace 6.4.3. K přesunu finančních prostředků dochází v rámci priority 5C a nemá vliv na její celkovou výši. Soustředěné prostředky umožní vyhlášení plnohodnotného kola pro příjem žádostí v podzimním termínu.

1.1.5.8.2. Očekávané účinky změny

Úprava podmínky způsobilosti povede k rychlejší administraci projektů a dřívější pomoci žadatelům. Realokace finančních prostředků umožní lepší naplnění cílů v oblasti OZE.

Odstranění výběrového kritéria zjednoduší podmínky a zvýší zájem o tento záměr.

1.1.5.8.3. Dopad změny na ukazatele

Finanční úpravy se projeví i ve změně indikátorů viz příložený obrázek. Co se týká změny ukazatele T.16 Celkové investice do výroby energie z OZE, tak byl revidován jeho výpočet na základě vlastního příspěvku žadatele k celkovým investicím. V rámci operace 6.4.3 a 6.4.1 c) je míra spolufinancování žadatele závislá na velikosti podniku (25 %, 35 % a 45%). Při původním plánování byla použita střední hodnota 35 %, ukazuje se ale, že většina žadatelů v 6.4.3 spadala do kategorie malý podnik a tedy spolufinancování 45%, to pak má dopad na výši ukazatele.

Cíl operace	Typ indikátoru	Název indikátoru	Kvantifikace	Změna	Kvantifikace po 9. modifikaci
Operativní cíl - Podpora stavebních a technologických investic v zemědělských podnicích s cílem diverzifikovat příjmy do nezemědělských činností	Výstup	O.1 (92501) Celkové veřejné výdaje (6.4.1) (EUR)	52 537 637	11 115 020	63 652 657
		O.2 (92500) Celkové investice (6.4.1) (EUR)	131 791 215	27 882 144	159 673 359
		O.3 (92702) Počet podpořených operací (6.4.1)	650	176	826
		O.4 (93701) Počet podpořených zemědělských podniků/příjemců (6.4.1)	650	176	826
Specifický cíl - Vytváření a udržení pracovních míst	Výsledek	R21/T20 (94700) Pracovní místa vytvořená v rámci projektů (6.4.1)	460	-	460
Specifický cíl - Usnadnit dodávky a využívání energie z obnovitelných zdrojů, vedlejších produktů, odpadu, reziduí a jiných nepotravinářských surovin pro účely biologického hospodářství.		T16 (94510) Celkové investice do výroby energie z obnovitelných zdrojů (EUR)	3 585 178	912 152	4 497 331
Specifický cíl - Usnadnit diverzifikaci pro zemědělské podniky ke snížení rizik a zajištění nového zdroje příjmů.		92512 Podíl celkových veřejných výdajů na operaci k celkovému rozpočtu	1,48%	-0,14%	1,34%
		93720 Podíl zemědělských podniků s podporou z PRV do investic na založení nebo rozvoj nezemědělských činností (6.4.1) vůči všem zemědělským podnikům	2,48%	0,67%	3,15%
		92020 Podíl podniků, u kterých došlo ke zvýšení hrubé přidané hodnoty	30%	-	30%

Operace 6.4.1 - změny indikátorů

1.1.5.8.4. Vztah mezi změnou a dohodou o partnerství

Navrhovaná změna je v souladu s Dohodou o partnerství.

1.1.5.9. 09_Kapitola 8_M06_operace 6.4.2 Podpora agroturistiky

1.1.5.9.1. Důvody a/nebo potíže, které nastaly při provádění a odůvodňují změnu

Podmínky způsobilosti

Ke změnám podmínek způsobilosti dochází v návaznosti na úpravu podmínek pro 10. Kolo. Navyšuje se mezní částka pro projekty, u kterých je požadována podmínka finančního zdraví, a to na 2 mil. Kč z původních 1 mil. Kč.

K úpravě dochází návazně i u kapitol Riziko/rizika při provádění opatření a Zmírňující opatření

Při nastavování cílové hodnoty pro operaci 6.4.2 Podpora agroturistiky jsme vycházeli ze zkušeností z programového období 2007-2013, kdy tato operace generovala nejvíce pracovních míst v přepočtu na projekt (dle výroční zprávy 2015 1,5 pracovního místa na projekt, dle ex-post hodnocení dokonce v průměru vzniklo 2,12 pracovních míst na projekt). Ve stávajícím období však tvorbu pracovních míst zpočátku ovlivňovala velmi nízká míra nezaměstnaností v ČR (NUTS1), která se dle ČSÚ pohybovala ke konci roku 2019 na úrovni 2,0 %. V současné době mají určitý vliv na tvorbu a udržení pracovních míst i opatření proti COVID -19, kdy jsou na základě nařízení vlády ČR omezeny služby včetně poskytování ubytování v rámci agroturistiky.

Cílový počet vytvořených pracovních míst proto navrhujeme snížit z původních 640 na 200.

Podíl celkových veřejných výdajů na operaci k celkovému rozpočtu byl snížen vzhledem ke změně celkových veřejných výdajů na PRV – snížení ze 0,74 % na 0,53 %.

1.1.5.9.2. Očekávané účinky změny

Úprava podmínky způsobilosti povede k rychlejší administraci projektů a dřívější pomoci žadatelům.

Úprava hodnoty cíle pro počet podpořených pracovních míst zohledňuje reálnou situaci.

1.1.5.9.3. Dopad změny na ukazatele

Konkrétní úpravy indikátorů jsou zohledněny v příloženém obrázku.

Cíl operace	Typ indikátoru	Název indikátoru	Kvantifikace	Změna	Kvantifikace po 9. modifikaci
Operativní cíl - Podpora stavebních a technologických investic v zemědělských podnicích s cílem diverzifikovat příjmy do nezemědělských činností v oblasti agroturistiky	Výstup	O.1 (92501) Celkové veřejné výdaje (6.4.2) (EUR)	25 099 544	-	25 099 544
		O.2 (92500) Celkové investice (6.4.2) (EUR)	62 748 859	-	62 748 859
		O.3 (92702) Počet podpořených operací (6.4.2)	330	-	330
		O.4 (93701) Počet podpořených zemědělských podniků/příjemců (6.4.2)	330	-	330
Specifický cíl - Vytváření a udržení pracovních míst	Výsledek	R21/T20 (94700) Pracovní místa vytvořená v rámci projektů (6.4.2)	640	-440	200
Specifický cíl - Usnadnit diverzifikaci pro zemědělské podniky ke snížení rizik a zajištění nového zdroje příjmů.		92512 Podíl celkových veřejných výdajů na operaci k celkovému rozpočtu	0,74%	-0,21%	0,53%
93720 Podíl zemědělských podniků s podporou z PRV do investic na založení nebo rozvoj nezemědělských činností (6.4.2) vůči všem zemědělským podnikům		1,26%	-	1,26%	
92020 Podíl podniků, u kterých došlo ke zvýšení hrubé přidané hodnoty		30%	-	30%	
Operace 6.4.2 - změny indikátorů					

1.1.5.9.4. Vztah mezi změnou a dohodou o partnerství

Navrhovaná změna je v souladu s Dohodou o partnerství.

1.1.5.10. 10_Kapitola 8_M06_operace 6.4.3 Investice na podporu energie z obnovitelných zdrojů

1.1.5.10.1. Důvody a/nebo potíže, které nastaly při provádění a odůvodňují změnu

Změna spočívá ve snížení alokace 727 398,86 EUR o 305 480,99 EUR a převodu této částky do operace 6.4.1.c). U operace proběhla celkově 2 kola (v roce 2016 a 2017) a návazně byla podpora OZE začleněna jako samostatný záměr do operace 6.4.1. Převáděná částka je rozdíl mezi aktuální alokací operace a závazkovanou částkou vůči žadatelům; zůstala by tak nedočerpána. Společně se zůstatkem 6.4.1 c) bude tvořit rozpočet pro podzimní kolo příjmu žádostí. Upravena je i výše celkových investic do výroby energie z OZE - ukazatel T.16 (vysvětlí viz bod 8).

1.1.5.10.2. Očekávané účinky změny

Lepší využití rozpočtu.

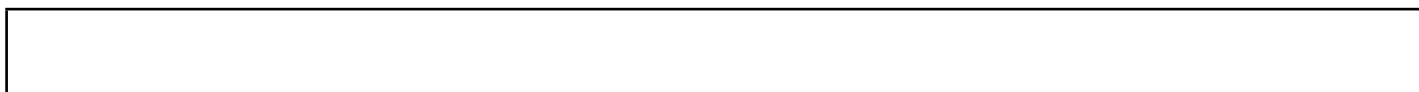

1.1.5.10.3. Dopad změny na ukazatele

Finanční přesun má dopad na indikátory finanční i věcné - konkrétní hodnoty viz příložený obrázek. V konečném efektu díky přesunu mezi operacemi, ale ve stejné prioritě, zůstávají zachovány počty projektů směřované na podporu OZE.

Cíl operace	Typ indikátoru	Název indikátoru	Kvantifikace	Změna	Kvantifikace po 9. modifikaci
Operativní cíl - Podpora stavebních a technologických investic v zemědělských podnicích s cílem diverzifikovat příjmy do nezemědělských činností v oblasti OZE	Výstup	O.1 (92501) Celkové veřejné výdaje (6.4.3) (EUR)	1 469 493	-617 133	852 359
		O.2 (92500) Celkové investice (6.4.3) (EUR)	4 198 550	-2 150 766	2 047 785
		O.3 (92702) Počet podpořených operací (6.4.3)	20	-6	14
		O.4 (93701) Počet podpořených zemědělských podniků příjemců (6.4.3)	20	-6	14
Specifický cíl - Usnadnit diverzifikaci pro zemědělské podniky ke snížení rizik a zajištění nového zdroje příjmů.	Výsledek	92512 Podíl celkových veřejných výdajů na operaci k celkovému rozpočtu	0,04%	-0,02%	0,02%
		93720 Podíl zemědělských podniků s podporou z PRV do investic na založení nebo rozvoj nezemědělských činností (6.4.3) vůči všem zemědělským podnikům	0,08%	-0,03%	0,05%
		92020 Podíl podniků, u kterých došlo ke zvýšení hrubé přidané hodnoty	30%	-	30%
Specifický cíl - Usnadnit dodávky a využívání energie z obnovitelných zdrojů, vedlejších produktů, odpadu, reziduí a jiných nepotravinářských surovin pro účely biologického		T16 (94510) Celkové investice do výroby energie z obnovitelných zdrojů (EUR)	4 198 550	-2 150 766	2 047 785

Operace 6.4.3 - změny indikátorů

1.1.5.10.4. Vztah mezi změnou a dohodou o partnerství

Navrhovaná změna je v souladu s Dohodou o partnerství.

1.1.5.11. 11_Kapitola 8_M08_ 8.6_změna ukazatelů ve vazbě na finanční rozpočet a reálnou výši dotace u projektů

1.1.5.11.1. Důvody a/nebo potíže, které nastaly při provádění a odůvodňují změnu

8.6.1

V souvislosti s finanční realokací byl upraven i věcný indikátor "počet podpořených operací". Zároveň byla

cílová hodnota aktualizována v souvislosti s reálně pořizovanými typy techniky (odvozní soupravy), které významně navyšují průměrnou částku dotace, než byla původně plánována. Původní jednotková částka 14 tis. EUR reálně činí cca 22 tis. EUR.

1.1.5.11.2. Očekávané účinky změny

Sladění strategických cílů se změnou podmínek.

1.1.5.11.3. Dopad změny na ukazatele

Změna ukazatelů je znázorněna v příložném obrázku.

Cíl operace	Typ indikátoru	Název indikátoru	Původní kvantifikace	Změna	Kvantifikace po 9. modifikaci	
Operativní cíl - Podpořit plochu s vyšším ukládáním a pohlcováním uhlíku	Výstup	O.5 (93001) Celková plocha (ha) - oblast, která má být zalesněna (8.1)	920	-	920	
Operativní cíl - Podpořit vyšší ukládání a pohlcování uhlíku skrze poskytování podpor na změnu krajinného rázu		O.1 (92501) Celkové veřejné výdaje (EUR) (8.1)	9 575 648	-	9 575 648	
Operativní cíl - Podpořit investice předcházející poškozování lesů přírodními katastrofami a katastrofickými událostmi		O.4 (93701) Počet podpořených příjemců pro preventivní opatření (8.3)	70	-	70	
		O.1 (92501) Celkové veřejné výdaje (EUR) (8.3)	3 600 000	-	3 600 000	
Operativní cíl - Podpořit investice na obnovu lesů poškozených lesními požáry a přírodními katastrofami a katastrofickými událostmi		O.4 (93701) Počet příjemců s podporou v rámci obnovních akcí (8.4)	100	-	100	
		O.1 (92501) Celkové veřejné výdaje (EUR) (8.4)	23 587 555	12 121 212	35 708 767	
Operativní cíl - Podpořit plochu lesních ekosystémů s vyšší odolností a ekologickou hodnotou		O.5 (93001) Celková plocha (ha) - oblast, které se týkají investice zvyšující odolnost a ekologickou hodnotu lesních ekosystémů (8.5)	13 600	-	13 600	
Operativní cíl - Podpořit investice zvyšující odolnost a hodnotu lesních ekosystémů		O.3 (92702) Počet podpořených akcí/operací (investice zvyšující odolnost a hodnotu lesních ekosystémů) (8.5)	1 000	-	1 000	
		O.1 Celkové veřejné výdaje (EUR) (8.5)	27 038 460	-	27 038 460	
Operativní cíl - Investice do strojů a technologií využívaných v lesním hospodářství		93902 Počet subjektů s podporou na investice do lesnické techniky a technologií (8.6.1)	1 319	-209	1 110	
		O.3 Počet podpořených operací na investice do lesnické techniky a technologií (8.6.1)	2 188	-788	1 400	
		O.2 (92500) Celkové investice v EUR (8.6.1)	60 533 582	-1 458 009	59 075 572	
		O.1 (92501) Celkové veřejné výdaje v EUR (8.6.1)	30 266 791	-729 005	29 537 786	
Operativní cíl - Investice do strojů a technologií vedoucích k efektivnímu zpracování dřeva		93903 Počet subjektů s podporou na investice do lesnických technologií pro zpracování/marketing lesnických produktů (8.6.2)	130	-38	92	
		O.3 Počet podpořených operací s podporou na investice do lesnických technologií pro zpracování/marketing lesnických produktů (8.6.2)	130	-30	100	
		O.2 (92500) Celkové investice v EUR (8.6.2)	12 370 064	-2 758 603	9 611 461	
		O.1 (92501) Celkové veřejné výdaje v EUR (8.6.2)	6 185 032	-1 379 302	4 805 730	
Specifický cíl - Podpora ukládání a pohlcování uhlíku v zemědělství a lesnictví		Výsledek	R11/T13 (94414) Podíl lesní půdy pod závazkem obhospodařování podporujícím zlepšení hospodaření s půdou a / nebo předcházení erozi půdy (%) (prioritní oblast 4C)	13,6*/2 599	-	13,6*/2 599
Specifický cíl - Předcházet erozi půdy a lepší hospodaření s půdou			R20/T19 (94415) Podíl zemědělské a lesní půdy pod závazkem obhospodařování přispívajícím k pohlcování a ukládání uhlíku (prioritní oblast 5E)	920 /6 090 960	-	920/6 090 960
Specifický cíl - Zvýšení ekonomické výkonnosti lesního hospodářství			92020 Podíl podniků, u kterých došlo ke zvýšení hrubé přidané hodnoty (HPH) (8.6.1)	36 %	-	36 %
Specifický cíl - Zvýšení přidané hodnoty v dřevozpracovatelském průmyslu	92020 Podíl podniků, u kterých došlo ke zvýšení hrubé přidané hodnoty (HPH) (8.6.2)		33 %	-	33 %	

* příspěvek opatření 8.5 k výsledkovému indikátoru bude agregován s ostatními opatřeními v rámci prioritní oblasti dle definice fyzicky podporované plochy

M08 - změny indikátorů

1.1.5.11.4. Vztah mezi změnou a dohodou o partnerství

Navrhovaná změna je v souladu s Dohodou o partnerství.

1.1.5.12. 12_Kapitola 8_Opatření M10_podopatření 10.1.1 IP ovoce, 10.1.2 IP révy vinné, 10.1.3 IP zeleniny a jahodníku

1.1.5.12.1. Důvody a/nebo potíže, které nastaly při provádění a odůvodňují změnu

Vzhledem k pozitivním dopadům Agroenvironmentálně-klimatických opatření na složky životního prostředí a z důvodu zajištění kontinuity péče o cenné biotopy a podpory trvale udržitelných způsobů hospodaření,

šetrných k životnímu prostředí bude umožněno uzavírat zkrácené navazující závazky v délce trvání jednoho roku. Tyto závazky umožní překlenout přechodné období do doby spuštění nového programovacího období a napomohou zajistit dosažení a udržení cílů v oblasti biodiverzity a ochrany přírodních zdrojů.

V souvislosti se zkrácením délky závazku na jeden rok dochází i k úpravám dávek POR. U titulu IP révy vinné dochází ke snížení počtu dávek a změna je provedena také u souvisejících sankcí.

V návaznosti na možnost uzavírání zkrácených navazujících závazku na dobu jednoho roku dochází k revizi textace a příslušných částek a míry podpory u jednotlivých titulů dotčených opatření, mající vztah k víceletému závazku (tj. plní se jednou za závazek).

U opatření M10 dochází v rámci přechodného období k navýšení celkových veřejných prostředků o 266 352 629 EUR.

10.1.1 Integrovaná produkce ovoce

- Popisu druhu operace

„...V případě navazujícího závazku na dobu (bude doplněno): **jednoho roku nebo** dvou let není požadováno u titulu Integrovaná produkce ovoce z výše uvedeného plnit následující podmínky...“

- Způsobilé náklady

„...Závazky jsou realizovány jako pětileté, závazky navazující na pětiletý závazek mohou být uzavřeny i na kratší dobu v délce (bude doplněno): **jednoho roku nebo** dvou let....“

- Podmínky způsobilosti

„...V případě navazujícího závazku na dobu (bude doplněno): **jednoho roku nebo** dvou let, lze zařadit pouze díl půdního bloku, který byl zařazen v pětiletém závazku hospodaření....“

- (Příslušné) částky a míry podpory

„...V případě navazujícího závazku na dobu (bude doplněno): **jednoho roku nebo** dvou let je sazba dotace stanovena.....“

- Ověřitelnost a kontrolovatelnost opatření a/nebo druhů operací

U kontrolovatelnosti jednotlivých podmínek operací navazujících závazků dochází k úpravě textace uvedené podmínky způsobilosti. (viz. obr. č. 1)

10.1.2 Integrovaná produkce révy vinné

- Popis druhu operace

Závazky titulu Základní ochrana vinic

Bude doplněno: V případě navazujícího závazku na dobu jednoho roku je požadováno u titulu Základní ochrana vinic z výše uvedeného odlišně plnit následující závazky:

- **provést pouze omezený počet aplikací přípravků na ochranu rostlin proti plísni révové (max.**

počet aplikací za závazek 6)

- provést pouze omezený počet aplikací přípravků na ochranu rostlin proti padlí révovému (max. počet aplikací za závazek 6)
- používat proti roztočům pouze stanovené postupy ochrany vinice

Závazky titulu nadstavbová ochrana vinic

Bude doplněno: V případě navazujícího závazku na dobu jednoho roku je požadováno u titulu Nadstavbová ochrana vinic z výše uvedeného odlišně plnit následující závazky:

- provést pouze omezený počet aplikací přípravků na ochranu rostlin proti plísni révové (max. počet aplikací za závazek 4)
- provést pouze omezený počet aplikací přípravků na ochranu rostlin proti padlí révovému (max. počet aplikací za závazek 4)
- používat proti roztočům pouze stanovené postupy ochrany vinice
- Způsobilé náklady

„...Závazky jsou realizovány jako pětileté, závazky navazující na pětiletý závazek mohou být uzavřeny i na kratší dobu v délce (bude doplněno): jednoho roku nebo dvou let....“

- Podmínky způsobilosti

„...V případě navazujícího závazku na dobu (bude doplněno): jednoho roku nebo dvou let, lze zařadit pouze díl půdního bloku, který byl zařazen v pětiletém závazku hospodaření....“

- (Příslušné) částky a míry podpory

„...V případě navazujícího závazku na dobu (bude doplněno): jednoho roku nebo dvou let jsou sazby dotace stanoveny následovně....“

- Ověřitelnost a kontrolovatelnost opatření a/nebo druhů operací

U kontrolovatelnosti jednotlivých podmínek operací jednoletých navazujících závazků dochází k úpravě textace výše uvedené podmínky způsobilosti a závazků. (viz. obr. č. 2 a č. 3)

10.1.3 Integrovaná produkce zeleniny a jahodníku

- Popisu druhu operace

Závazky titulu integrovaná produkce zeleniny

Závazky titulu integrovaná produkce jahodníku

„...V případě navazujícího závazku na dobu (bude doplněno): jednoho roku nebo dvou let není

požadováno u titulu Integrovaná produkce ovoce z výše uvedeného plnit následující podmínky...“

Doplňkové závazky titulu integrovaná produkce jahodníku

„...V případě navazujícího závazku na dobu (bude doplněno): **jednoho roku nebo** dvou let je požadováno u titulu Integrovaná produkce jahodníku z výše uvedeného odlišně plnit následující doplňkové závazky:...“

- Způsobilé náklady

„...Závazky jsou realizovány jako pětileté, závazky navazující na pětiletý závazek mohou být uzavřeny i na kratší dobu v délce (bude doplněno): **jednoho roku nebo** dvou let....“

- Podmínky způsobilosti

„...V případě navazujícího závazku na dobu (bude doplněno): **jednoho roku nebo** dvou let, lze zařadit pouze díl půdního bloku, který byl zařazen v pětiletém závazku hospodaření....“

- (Příslušné) částky a míry podpory

„...V případě navazujícího závazku na dobu (bude doplněno): **jednoho roku nebo** dvou let jsou sazby dotace stanoveny následovně:.....“

- Ověřitelnost a kontrolovatelnost opatření a/nebo druhů operací

U kontrolovatelnosti jednotlivých podmínek operací navazujících závazků dochází k úpravě textace uvedené podmínky způsobilosti.(viz. obr. č. 4 a č. 5)

Podmínka PRV	Typ podmínky	Kontrola
Minimální vstupní výměra ovocných sadů evidovaných v LPIS je 0,5 ha	podmínka způsobilosti	Křížová kontrola s databází IACS (LPIS), kontrola na místě
V případě navazujícího závazku na dobu jednoho roku nebo dvou let, lze zařadit pouze díl půdního bloku, který byl zařazen v pětiletém závazku hospodaření.	podmínka způsobilosti	Kontrola s databází IACS (LPIS)
Nepoužívat stanovené účinné látky v přípravcích na ochranu rostlin	závazek	Evidence přípravků na ochranu rostlin; kontrolní odběry vzorků kontrolním orgánem za účelem zjištění přítomnosti zakázaných účinných látek
Neaplikovat herbicidy v mezířadí ovocného sadu	závazek	Evidence přípravků na ochranu rostlin; vizuální kontrola na místě
Provést každoročně ve stanoveném termínu (do 15.8.) mechanickou údržbu mezířadí a manipulačních prostor sadu	závazek	Evidence přípravků na ochranu rostlin; kontrola na místě - v terénu, kontrolní odběr vzorků za účelem zjištění přítomnosti herbicidů v mezířadí
Provést každoročně řez ovocných stromů (1.6.–15.8.), ořezanou hmotu nadrtit a rovnoměrně rozprostřít po ploše sadu ve stanoveném termínu (do 15.8.)	závazek	Kontrola na místě - v terénu
Provést každoročně řez ovocných keřů (1.5.–30.6.), ořezanou hmotu nadrtit a rovnoměrně rozprostřít po ploše sadu ve stanoveném termínu (do 30.6.)	závazek	Kontrola na místě - v terénu
Provést každoročně rozborů ovoce za účelem stanovení obsahu vybraných prvků, obsah vybraných prvků nesmí přesáhnout stanovenou úroveň	závazek	Administrativní kontrola: žadatel zasílá ve stanoveném termínu kopie záznamů o výsledcích provedených rozborů vzorků ovoce. Kontrola akreditovanými kontrolními orgány, kontrola na místě předmětných dokumentů o provedených rozboroch, provedení kontrolních rozborů
Záznam o provedení rozborů vzorků půdy a ovoce uchovávat po dobu nejméně deseti let	závazek	Kontrola na místě - kontrola záznamu, evidence rozborů vzorků půdy a ovoce i zpětně za předchozí roky
Provést každoročně vyhodnocení údajů z monitoringu meteorologických ukazatelů a škodlivých organismů, záznam uchovávat po dobu nejméně deseti let	závazek	Kontrola na místě - kontrola záznamu, evidence výsledků monitoringu meteorologických ukazatelů a škodlivých organismů i zpětně za předchozí roky
Absolvovat každoročně školení k rozšíření znalosti o systému integrované produkce ovoce v minimálním stanoveném rozsahu	závazek	Potvrzení akreditovaného školicího subjektu
Zajistit minimální stanovenou hustotu stromů/keřů v sadech (jádroviny - min. 500 ks/ha, peckoviny – min. 200 ks/ha, bobuloviny – min. 2000 ks/ha)	dobířkový závazek	Kontrola s databází IACS (LPIS); kontrola na místě - v terénu + měření; kontrola s registrem sadů
Zaznamenávat každodenně ve stanoveném období (1.3.–30.9.) údaje z monitoringu vybraných meteorologických ukazatelů	dobířkový závazek	Kontrola na místě - kontrola záznamu
Zaznamenávat každodenně ve stanoveném období (1.3.–30.9.) údaje z monitoringu škodlivých organismů	dobířkový závazek	Kontrola na místě - kontrola záznamu

Kontrolovatelnost jednotlivých podmínek operace (navazující závazky) - Integrovaná produkce ovoce

Podmínka PRV	Typ podmínky	Kontrola
Minimální vstupní výměra vinic evidovaných v LPIS je 0,5 ha	podmínka způsobilosti	Křížová kontrola s databází IACS (LPIS), kontrola na místě způsobilych ploch DPB (měření) v rámci výběrového souboru
V případě navazujícího závazku na dobu jednoho roku , lze zařadit pouze díl půdního bloku, který byl zařazen v pětiletém závazku hospodaření .	podmínka způsobilosti	Kontrola s databází IACS (LPIS)
Nepoužívat stanovené účinné látky v přípravcích na ochranu rostlin	závazek	Evidence přípravků na ochranu rostlin; kontrola na místě - v terénu, kontrolní odběry vzorků kontrolním orgánem za účelem zjištění přítomnosti zakázaných účinných látek
Provést pouze omezený počet aplikací přípravků na ochranu rostlin proti plísni révové (max. počet aplikací za závazek 4-6)	závazek	Evidence přípravků na ochranu rostlin, kontrolní odběry vzorků půdy a hroznů kontrolním orgánem za účelem zjištění obsahu účinných látek
Používá ročně na ochranu rostlin proti plísni révové min. 1 aplikaci biologického přípravku na ochranu rostlin nebo pomocné látky	závazek	Evidence přípravků na ochranu rostlin
Provést pouze omezený počet aplikací přípravků na ochranu rostlin proti padlí révy (max. počet aplikací za závazek 4-6)	závazek	Evidence přípravků na ochranu rostlin, kontrolní odběry vzorků půdy a hroznů kontrolním orgánem za účelem zjištění obsahu účinných látek
Používá ročně na ochranu rostlin proti padlí révy min. 1 aplikaci biologického přípravku na ochranu rostlin nebo pomocné látky	závazek	Evidence přípravků na ochranu rostlin
Používat proti obalečům pouze stanovené postupy ochrany vinice (biologická ochrana nebo vybrané účinné látky)	závazek	Evidence přípravků na ochranu rostlin; kontrola na místě - v terénu, kontrolní odběry vzorků za účelem zjištění přítomnosti nepovolených účinných látek
Používat proti roztočům pouze stanovené postupy ochrany vinice	závazek	Kontrola na místě - v terénu + kontrola záznamu, kontrolní odběry vzorků kontrolním orgánem za účelem zjištění přítomnosti nepovolených účinných látek
Provést pouze omezený počet aplikací herbicidů v příkmenném pásu vinice (max. roční počet aplikací 2)	závazek	Evidence přípravků na ochranu rostlin; kontrola na místě - v terénu, kontrolní odběr vzorků za účelem stanovení obsahu herbicidů ve sledovaném období
Neprovádět aplikaci herbicidů v meziřadí	závazek	Evidence přípravků na ochranu rostlin; kontrola na místě - v terénu, kontrolní odběr vzorků za účelem zjištění přítomnosti herbicidů v meziřadí
Provést každoročně ve stanoveném termínu mechanickou údržbu meziřadí a manipulačních prostor vinice (do 15.8.)	závazek	Kontrola na místě - v terénu + případné pomocné dokumenty (vlastní evidence žadatele, pracovní výkaz zaměstnance, apod.)
Provést každoročně prosvětlení révy ve stanoveném termínu (1.6.-30.9.)	závazek	Kontrola na místě - v terénu
Absolvovat každoročně školení k rozšíření znalosti o systému integrované produkce révy vinné v minimálním stanoveném rozsahu	závazek	Potvrzení akreditovaného školicího subjektu
Používat ročně přípravky na ochranu rostlin obsahující měď do výše max. 3 kg mědi/ha vinic	doplňkový závazek	Evidence přípravků na ochranu rostlin; kontrola na místě - v terénu, kontrolní odběry vzorků za účelem zjištění obsahu mědi v půdě a révě vinné
Zajistit minimální stanovenou hustotu keřů révy vinné ve vinici (min. 1800 ks/ha)	doplňkový závazek	Kontrola s databází IACS (LPIS); kontrola na místě - v terénu + měření;

Kontrolovatelnost jednotlivých podmínek opaeerce (jednoleté navazující závazky) - IP_ základní ochrana vinic

Podmínka PRV	Typ podmínky	Kontrola
Minimální vstupní výměra vinic evidovaných v LPIS je 0,5 ha	podmínka způsobilosti	Křížová kontrola s databází IACS (LPIS), kontrola na místě způsobilych ploch DPB (měření) v rámci výběrového souboru
V případě navazujícího závazku na dobu jednoho roku , lze zařadit pouze díl půdního bloku, který byl zařazen v pětiletém závazku hospodaření .	podmínka způsobilosti	Kontrola s databází IACS (LPIS)
Nepoužívat stanovené účinné látky v přípravcích na ochranu rostlin	závazek	Evidence přípravků na ochranu rostlin; kontrola na místě - v terénu, kontrolní odběry vzorků kontrolním orgánem za účelem zjištění přítomnosti zakázaných účinných látek
Provést pouze omezený počet aplikací přípravků na ochranu rostlin proti plísni révové (max. počet aplikací za závazek 3-4)	závazek	Evidence přípravků na ochranu rostlin, kontrolní odběry vzorků půdy a hroznů kontrolním orgánem za účelem zjištění obsahu účinných látek
Používá ročně na ochranu rostlin proti plísni révové min. 2 aplikaci biologického přípravku na ochranu rostlin nebo pomocné látky	závazek	Evidence přípravků na ochranu rostlin
Provést pouze omezený počet aplikací přípravků na ochranu rostlin proti padlí révovému (max. počet aplikací za závazek 3-4)	závazek	Evidence přípravků na ochranu rostlin, kontrolní odběry vzorků půdy a hroznů kontrolním orgánem za účelem zjištění obsahu účinných látek
Používat ročně na ochranu rostlin proti padlí révovému min. 2 aplikace biologického přípravku na ochranu rostlin nebo pomocné látky	závazek	Evidence přípravků na ochranu rostlin
Používat proti obalečům pouze stanovené postupy ochrany vinice (pouze biologická ochrana)	závazek	Evidence přípravků na ochranu rostlin; kontrola na místě - v terénu, kontrolní odběry vzorků za účelem zjištění přítomnosti nepovolených účinných látek
Používat proti roztočům pouze stanovené postupy ochrany vinice		
Použit ročně na ochranu rostlin proti plísni šedé minimálně dvě aplikace biologického přípravku na ochranu rostlin nebo pomocné látky	závazek	Evidence přípravků na ochranu rostlin; kontrola na místě - v terénu, kontrolní odběr vzorků za účelem stanovení obsahu účinných látek přípravků na ochranu rostlin proti plísni šedé ve sledovaném období
Provést pouze omezený počet aplikací herbicidů v příkmenném pásu vinice (max. roční počet aplikací 2)	závazek	Evidence přípravků na ochranu rostlin; kontrola na místě - v terénu, kontrolní odběr vzorků za účelem stanovení obsahu herbicidů ve sledovaném období
Neprovádět aplikaci herbicidů v meziřadí	závazek	Evidence přípravků na ochranu rostlin; kontrola na místě - v terénu, kontrolní odběr vzorků za účelem zjištění přítomnosti herbicidů v meziřadí
Provést každoročně ve stanoveném termínu mechanickou údržbu meziřadí a manipulačních prostor vinice (do 15.8.)	závazek	Kontrola na místě - v terénu + případné pomocné dokumenty (vlastní evidence žadatele, pracovní výkaz zaměstnance, apod.)
Provést každoročně prosvětlení révy ve stanoveném termínu (1.6. - 30.9.)	závazek	Kontrola na místě - v terénu
Absolvovat každoročně školení k rozšíření znalosti o systému integrované produkce révy vinné v minimálním stanoveném rozsahu	závazek	Potvrzení akreditovaného školicího subjektu
Používat ročně přípravky na ochranu rostlin obsahující měď do výše max. 3 kg mědi/ha vinic	doplňkový závazek	Evidence přípravků na ochranu rostlin; kontrola na místě - v terénu, kontrolní odběry vzorků za účelem zjištění obsahu mědi v půdě a révě vinné
Zajistit minimální stanovenou hustotu keřů révy vinné ve vinici (min. 1800 ks/ha)	doplňkový závazek	Kontrola s databází IACS (LPIS); kontrola na místě - v terénu + měření;

Kontrolovatelnost jednotlivých podmínek opaeerce (jednoleté navazující závazky) - IP_ nastavbová ochrana vinic

Podmínka PRV	Typ podmínky	Kontrola
Minimální vstupní výměra zemědělské půdy evidované v LPIS je 0,5 ha	podmínka způsobilosti	Křížová kontrola s databází IACS (LPIS), kontrola na místě způsobilých ploch DPB (měření) v rámci výběrového souboru
V případě navazujícího závazku na dobu jednoho roku nebo dvou let, lze zařadit pouze díl půdního bloku, který byl zařazen v pětiletém závazku hospodaření.	podmínka způsobilosti	Kontrola s databází IACS (LPIS)
Nepoužívat stanovené účinné látky v přípravcích na ochranu rostlin	závazek	Evidence přípravků na ochranu rostlin; kontrola na místě - v terénu, kontrolní odběry vzorků půdy a zeleniny kontrolním orgánem za účelem zjištění přítomnosti zakázaných účinných látek
Provést každoročně rozbor zeleniny za účelem stanovení obsahu vybraných prvků, obsah vybraných prvků nesmí přesáhnout stanovenou úroveň	závazek	Administrativní kontrola: žadatel zasílá ve stanoveném termínu kopie záznamů o výsledcích provedených rozborů vzorků zeleniny. Kontrola akreditovanými kontrolními orgány, kontrola na místě předmětných dokumentů o provedených rozborech, provedení kontrolních rozborů zeleniny kontrolním orgánem
Záznam o provedení rozborů vzorků půdy a zeleniny uchovávat po dobu nejméně deseti let	závazek	Kontrola - na místě, evidence rozborů půdy a zeleniny i zpětně za předchozí roky
Používat pouze certifikované osivo/sadbu v minimálním stanoveném objemu	závazek	Kontrola na místě - kontrola faktur, uznávacích listů a rostlinolékařského pasu
Provést před každým výsevem nebo výsadbou zeleniny rozbor půdy za účelem zjištění obsahu dusíku a stanovení max. množství dusíku, které je možné k jednotlivým druhům zeleniny aplikovat	doplňkový závazek	Kontrola - na místě, evidence rozborů půdy a zeleniny i zpětně za předchozí roky
Zaznamenávat každodenně ve stanoveném období (1.3. - 30.9.) údaje z monitoringu vybraných meteorologických ukazatelů, záznam uchovávat po dobu nejméně deseti let	doplňkový závazek	Kontrola na místě - kontrola záznamu, evidence výsledků monitoringu meteorologických ukazatelů a škodlivých organismů i zpětně za předchozí roky
Zaznamenávat každodenně ve stanoveném období (1.3. - 30.9.) údaje z monitoringu škodlivých organismů, záznam uchovávat po dobu nejméně deseti let	doplňkový závazek	Kontrola na místě - kontrola záznamu, evidence výsledků monitoringu meteorologických ukazatelů a škodlivých organismů i zpětně za předchozí roky
Aplikovat hnojiva v souladu s požadavky na limity hnojení jednotlivých plodin podle nitratové směrnice (podmínka se vztahuje na žadatele mimo oblasti zranitelné dusičnany)	doplňkový závazek	Evidence hnojiv; kontrola akreditovanými kontrolními orgány (záznam akreditované laboratoře)
Provést každoročně vyhodnocení údajů z monitoringu meteorologických ukazatelů a škodlivých organismů a uchovávat je nejméně po dobu 10 let	doplňkový závazek	Kontrola na místě - kontrola záznamu
Vede a průběžně aktualizuje evidenční kartu dílu půdního bloku a uchovává ji minimálně po dobu 10 let	doplňkový závazek	Administrativní kontrola: žadatel zasílá ve stanoveném termínu kopie evidenčních karet dílů půdních bloků. Kontrola na místě - kontrola záznamu
V případě trvalé kultury provádí ročně maximálně dvě aplikace herbicidů	doplňkový závazek	Kontrola na místě, kontrola předmětných dokumentů o provedených aplikacích, kontrola interní evidence

Kontrolovatelnost jednotlivých podmínek operace (navazující závazky) - Integrovaná produkce zeleniny

Podmínka PRV	Typ podmínky	Kontrola
Minimální vstupní výměra zemědělské půdy evidované v LPIS je 0,5 ha.	podmínka způsobilosti	Křížová kontrola s databází IACS (LPIS), kontrola na místě způsobilých ploch DPB (měření) v rámci výběrového souboru
V případě navazujícího závazku na dobu jednoho roku nebo dvou let, lze zařadit pouze díl půdního bloku, který byl zařazen v pětiletém závazku hospodaření.	podmínka způsobilosti	Kontrola s databází IACS (LPIS)
nepoužívat stanovené účinné látky v přípravcích na ochranu rostlin (seznam zakázaných účinných látek uveden v nařízení vlády o podmínkách provádění agroenvironmentálně- klimatických opatření)	závazek	Evidence přípravků na ochranu rostlin; kontrola na místě - v terénu, kontrolní odběry vzorků půdy a zeleniny kontrolním orgánem za účelem zjištění přítomnosti zakázaných účinných látek
provést každoročně rozborů jahod za účelem stanovení obsahu vybraných prvků, obsah vybraných prvků nesmí přesáhnout úroveň stanovenou nařízením vlády (není vyžadováno v roce, kdy žadatel nežadá o podporu)	závazek	Administrativní kontrola: žadatel zasílá ve stanoveném termínu kopie záznamů o výsledcích provedených rozborů vzorků jahod. Kontrola akreditovanými kontrolními orgány, kontrola na místě předmetných dokumentů o provedených rozbořech, provedení kontrolních rozborů jahod kontrolním orgánem
záznam o provedení rozborů vzorků půdy a jahod uchovávat po dobu nejméně deseti let	závazek	Kontrola - na místě, evidence rozborů půdy a zeleniny i zpětně za předchozí roky
používat pouze certifikovanou sadbu v minimálním stanoveném objemu (uvedeno v nařízení vlády o podmínkách provádění agroenvironmentálně- klimatických opatření)	závazek	Kontrola na místě - kontrola faktur, uznávacích listů a rostlinolékařského pasu
zaznamenávat každodenně ve stanoveném období (1. 3. – 30. 9.) údaje z monitoringu vybraných meteorologických ukazatelů, záznam uchovávat po dobu nejméně deseti let	doplňkový závazek	Kontrola na místě - kontrola záznamu, evidence výsledků monitoringu meteorologických ukazatelů i zpětně za předchozí roky
zaznamenávat každodenně ve stanoveném období (1. 3. – 30. 9.) údaje z monitoringu škodlivých organismů, záznam uchovávat po dobu nejméně deseti let	doplňkový závazek	Kontrola na místě - kontrola záznamu, evidence výsledků monitoringu škodlivých organismů i zpětně za předchozí roky
aplikovat hnojiva v souladu s požadavky na limity hnojení jednotlivých plodin dle nitratové směrnice (podmínka se vztahuje na žadatele mimo oblasti zranitelné dusičnany)	doplňkový závazek	Evidence hnojiv; kontrola akreditovanými kontrolními orgány (záznam akreditované laboratoře)
provést každoročně vyhodnocení údajů z monitoringu meteorologických ukazatelů a škodlivých organismů, záznam uchovávat po dobu nejméně deseti let	doplňkový závazek	Kontrola na místě - kontrola záznamu
před každou výsadbou jahodníku provést rozbor půdy za účelem zjištění obsahu dusíku a stanovení maximálního množství dusíku, které je možné k jahodníku aplikovat	doplňkový závazek	Kontrola - na místě, evidence rozborů půdy a zeleniny i zpětně za předchozí roky
provádět výsadbu jahodníku pouze na ploše kde byla jako předcházející plodina pěstována meziplodina zapravená do půdy jako zelené hnojení	doplňkový závazek	Evidence hnojiv; kontrola na místě
zajistit plečkování meziřadí (od 31. srpna do 31. října)	doplňkový závazek	Kontrola na místě
provádí ročně maximálně pět aplikací herbicidů	doplňkový závazek	Evidence přípravků na ochranu rostlin, kontrolní odběry vzorků rostlin kontrolním orgánem za účelem zjištění obsahu účinných látek
provádí ročně maximálně čtyři aplikace insekticidů	doplňkový závazek	Evidence přípravků na ochranu rostlin, kontrolní odběry vzorků rostlin kontrolním orgánem za účelem zjištění obsahu účinných látek
provádí ve druhém roce závazku odstraňování žepeli listů jahodníku (do 30. dubna)	doplňkový závazek	Kontrola na místě
vede a průběžně aktualizuje kartu agrotechnických operací a uchovává ji minimálně po dobu 10 let	doplňkový závazek	Kontrola na místě - kontrola záznamu
provádět posekání nebo mulčování porostu jahodníku (do 30. září)	doplňkový závazek	Kontrola na místě

Kontrolovatelnost jednotlivých podmínek operace (navazující závazky) - Integrovaná produkce jahodníku

1.1.5.12.2. Očekávané účinky změny

Vzhledem k navýšení celkových veřejných prostředků u opatření M10 v rámci přechodného období dochází k úpravě kvantifikace cílů v kapitole 8 a úpravě indikátorů v kapitole 11. Dále dochází k úpravě finančního plánu v kapitole 10 a návazně k úpravě výkonnostního rámce v kapitole 7.

1.1.5.12.3. Dopad změny na ukazatele

Vzhledem k úpravě celkových veřejných prostředků u opatření M10 dochází k navýšení hodnoty ukazatele O.1 Celková veřejné výdaje (EUR) (10.1) z 905 023 388 EUR na 1 171 137 392 EUR.

		8. modifikace	9. modifikace
Typ indikátoru	Název indikátoru	Kvantifikace	Kvantifikace
Výstup	O.6 Plocha (ha) podporovaná v rámci agroenvironmentálních a klimatických opatření (10.1)	868 000	868 000
	O.1 Celkové veřejné výdaje (EUR) (10.1)	905 023 388	1 171 137 392
Výsledek	R7/T9 Podíl zemědělské půdy pod závazkem opatření podporující zlepšení biodiverzity (%)	830 000*/3 491 818	830 000*/3 491 818
	R10/T12 Podíl zemědělské půdy pod závazkem opatření podporující zlepšení hospodaření s půdou (%)	36 000*/3 491 818	36 000*/3 491 818

* příspěvek opatření 10.1 k výsledkovému indikátoru bude agregován s ostatními v rámci prioritní oblasti opatření dle definice fyzicky podporované plochy

kvantifikované cíle opatření M10

1.1.5.12.4. Vztah mezi změnou a dohodou o partnerství

Navrhované změna je v souladu s Dohodou o partnerství.

1.1.5.13. 13_Kapitola 8_Opatření M10_podopatření 10.1.4 Ošetřování travních porostů

1.1.5.13.1. Důvody a/nebo potíže, které nastaly při provádění a odůvodňují změnu

Vzhledem k pozitivním dopadům Agroenvironmentálně-klimatických opatření na složky životního prostředí a z důvodu zajištění kontinuity péče o cenné biotopy a podpory trvale udržitelných způsobů hospodaření, šetrných k životnímu prostředí bude umožněno uzavírat zkrácené navazující závazky v délce trvání jednoho roku. Tyto závazky umožní překlenout přechodné období do doby spuštění nového programovacího období a napomohou zajistit dosažení a udržení cílů v oblasti biodiverzity a ochrany přírodních zdrojů.

V návaznosti na možnost uzavírání zkrácených navazujících závazku na dobu jednoho roku dochází k revizi textace a příslušných částek a míry podpory u jednotlivých titulů dotčených opatření, mající vztah k víceletému závazku (tj. plní se jednou za závazek).

U opatření M10 dochází v rámci přechodného období k navýšení celkových veřejných prostředků o 266 352 629 EUR.

- Podmínky způsobilosti

„...V případě navazujícího závazku na dobu (bude doplněno): **jednoho roku nebo** dvou let, lze zařadit pouze díl půdního bloku, který byl zařazen v pětiletém závazku hospodaření....“

- (Příslušné) částky a míry podpory

„...V případě navazujícího závazku na dobu (bude doplněno): **jednoho roku nebo** jsou sazby dotace stanoveny následovně:

(Bude doplněno)

- **Obecná péče o extenzivní louky a pastviny: 96 EUR/ha (93 %)**
- **Mezofilní a vlhkomilné louky hnojené 166 EUR/ha (81 %)**
- **Mezofilní a vlhkomilné louky nehnojené 185 EUR/ha (97 %)**
- **Horské a suchomilné louky hnojené 121 EUR/ha (84 %)**
- **Horské a suchomilné louky nehnojené: 170 EUR/ha (83 %)**
- **Trvale podmáčené a rašelinné louky: 692 EUR/ha (91 %)**

„...V případě navazujících závazků pokud dochází ke kombinaci dotace níže uvedených titulů AEKO a opatření 11 Ekologické zemědělství na travních porostech nebo navazujícím závazkem v Ekologickém zemědělství, dochází ke snížení sazby u AEKO. Roční sazba dotace (míra kompenzace stanovené újmy (%)) je snížena v případě titulu....“

(Bude doplněno): V případě navazujícího jednoletého závazku, pokud dochází ke kombinaci dotace níže uvedených titulů AEKO a opatření 11 Ekologické zemědělství na travních porostech nebo navazujícím závazkem v Ekologickém zemědělství, dochází ke snížení sazby u AEKO. Roční sazba dotace (míra kompenzace stanovené újmy (%)) je snížena v případě titulu Horské suchomilné louky hnojené o 72 EUR/ha (84 %).

- **Ověřitelnost a kontrolovatelnost opatření a/nebo druhů operací**

U kontrolovatelnosti jednotlivých podmínek operací navazujících závazků dochází k úpravě textace uvedené podmínky způsobilosti.

Podmínka PRV	Typ podmínky	Kontrola
Mínimální vstupní výměra travních porostů evidované v LPIS je 2 ha.	podmínka způsobilosti	Křížová kontrola s databází IACS (LPIS), kontrola na místě způsobilých ploch DPB (měření) v rámci výběrového souboru
V případě navazujícího závazku na dobu jednoho roku nebo dvou let, lze zařadit pouze díl půdního bloku, který byl zařazen v pětiletém závazku hospodaření.	podmínka způsobilosti	Kontrola s databází IACS (LPIS)
Dodržet max. intenzitu býložravců 1,15 VDJ/ha travního porostu, se zohledněním nepasených zvířat, každý den v kontrolním období (od 1.6. do 30.9.)	závazek	Křížová kontrola s ústřední evidenci zvířat a daty z žádosti o dotaci; Kontrola na místě - způsobilé plochy DPB (měření) a zvířat vůči evidenci zvířat a stajovému registru včetně identifikovatelnosti zvířat v rámci výběrového souboru, deklarace pasených/nepasených zvířat
V případě údržby travního porostu sečením provádět seč od středu k okrajům nebo z jedné strany bloku na druhou	závazek	Kontrola na místě - v terénu
V případě údržby travního porostu sečením na blocích nad 12 ha (s možností odečtu plochy vnitřního krajinného prvku) ponechat min. 3 až 10 % plochy bloku neposečené, maximální velikost jedné souvislé nepokosené plochy je 1 ha, neposečenou plochu lze posekat nejdříve v druhé seči a nejpозději v první seči následujícího roku. Na DPB s výměrou nižší než 12 ha lze tyto nepokosené pásy ponechat dobrovolně	závazek	Kontrola s databází IACS (LPIS) Kontrola na místě - plocha DPB a měření,
V případě použití herbicidů provádět pouze bodovou aplikaci	doplňkový závazek	Evidence přípravků na ochranu rostlin; kontrola na místě - v terénu
V případě údržby travního porostu pasením likvidovat nedopasky sečením nebo mulčováním ve stanoveném termínu (do 30 dnů od skončení pastvy, nejpозději do 31.12., platí pouze pro plochy s průměrnou sklonitostí do 10°) Povinnost likvidovat nedopasky může být měněna na základě souhlasného stanoviska OOP.	doplňkový závazek	Kontrola na místě - v terénu, případně jiné dokumenty (výkaz práce zaměstnance, vlastní evidence žadatele, apod.), průměrná sklonitost je evidována v LPIS a z té vychází i kontrola na místě
Dodržet min. intenzitu býložravců 0,3 VDJ/ha travního porostu, resp. každý den v kontrolním období (od 1.6. do 30.9.)	doplňkový závazek	Křížová kontrola s databází IACS (LPIS) a ústřední evidenci zvířat; Kontrola na místě - způsobilé plochy DPB (měření) a zvířat vůči evidenci zvířat a stajovému registru včetně identifikovatelnosti zvířat v rámci výběrového souboru
Dodržet max. intenzitu býložravců 1,5 VDJ/ha z.p. každý den v kontrolním období (od 1.6. do 30.9.)	doplňkový závazek	Křížová kontrola s databází IACS (LPIS) a ústřední evidenci zvířat; Kontrola na místě - způsobilé plochy DPB (měření) a zvířat vůči evidenci zvířat a stajovému registru včetně identifikovatelnosti zvířat v rámci výběrového souboru
Zajistit minimální údržbu travního porostu (dvakrát seč s odklizením biomasy nebo pastva) ve stanovených termínech (do 31.7. a do 31.10.)	doplňkový závazek	Kontrola na místě - v terénu, případně jiné dokumenty (výkaz práce zaměstnance, vlastní evidence žadatele, apod.)
V případě hnojení nepoužívat k hnojení upravené kaly, odpadní vody a kejdu, s výjimkou kejdy skotu	doplňkový závazek	Evidence hnojiv; kontrola na místě - v terénu
Neprovádět mulčování, obnovu travního porostu nebo přívěs bez povolení orgánu ochrany přírody (platí pouze pro prioritní oblasti)	doplňkový závazek	Kontrola na místě - v terénu; vydané souhlasné stanovisko místně příslušného OOP s povolením mulčování, atd.
Aplikovat na veškeré travní porosty evidované v evidenci půdy hnojiva v souladu s limity hnojení stanovenými nitrátovou směrnicí (mimo ZOD)	doplňkový závazek	Kontrola akreditovanými kontrolními orgány

Kontrolovatelnost jednotlivých podmínek operace (navazující závazky) - OTP_Obecná péče o ext. louky a pastviny_rev

Podmínka PRV	Typ podmínky	Kontrola
Minimální vstupní výměra travních porostů evidované v LPIS je 2 ha.	podmínka způsobilosti	Křížová kontrola s databází IACS (LPIS), kontrola na místě způsobilých ploch DPB (měření) v rámci výběrového souboru
V případě navazujícího závazku na dobu jednoho roku nebo dvou let , lze zařadit pouze díl půdního bloku, který byl zařazen v pětiletém závazku hospodaření.	podmínka způsobilosti	Kontrola s databází IACS (LPIS)
Dodržet max. intenzitu býložravců 1,15 VDJ/ha travního porostu, se zohledněním nepasených zvířat, každý den v kontrolním období (od 1.6. do 30.9.)	závazek	Křížová kontrola s ústřední evidencí zvířat a daty z žádosti o dotaci; Kontrola na místě - způsobilé plochy DPB (měření) a zvířat vůči evidenci zvířat a stajovému registru včetně identifikovatelnosti zvířat v rámci výběrového souboru, deklarace pasených/nepasených zvířat
Neaplikovat hnojiva, v případě povolení (dle LPIS) lze provádět přepasení	závazek	Kontrola na místě - v terénu; evidence hnojení
Provést první seč s odklizením biomasy ve stanoveném termínu dle LPIS (do 30.6., od 15.6. do 31.7., do 31.7., od 15.7. do 31.8.)	závazek	Kontrola na místě - v terénu, případně jiné dokumenty (výkaz práce zaměstnance, vlastní evidence žadatele, apod.)
Provádět seč od středu k okrajům nebo z jedné strany bloku na druhou	závazek	Kontrola na místě - v terénu
V případě údržby travního porostu sečením na blocích nad 12 ha (s možností odečtu plochy vnitřního krajinného prvku) ponechat min. 3 až 10 % plochy bloku neposečené, maximální velikost jedné souvislé nepokosené plochy je 1 ha, neposečenou plochu lze posekat nejdříve v druhé seči a nejpozději v první seči následujícího roku. Na DPB s výměrou nižší než 12 ha lze tyto nepokosené pásy ponechat dobrovolně	závazek	Kontrola s databází IACS (LPIS) Kontrola na místě - plocha DPB a měření,
Dodržet min. intenzitu býložravců 0,3 VDJ/ha travního porostu, každý den ve stanoveném termínu (od 1.6. do 30.9.)	doplňkový závazek	Křížová kontrola s databází IACS (LPIS) a ústřední evidencí zvířat; Kontrola na místě - způsobilé plochy DPB (měření) a zvířat vůči evidenci zvířat a stajovému registru včetně identifikovatelnosti zvířat v rámci výběrového souboru
Dodržet max. intenzitu býložravců 1,5 VDJ/ha z.p. každý den v kontrolním období (od 1.6. do 30.9.)	doplňkový závazek	Křížová kontrola s databází IACS (LPIS) a ústřední evidencí zvířat; Kontrola na místě - způsobilé plochy DPB (měření) a zvířat vůči evidenci zvířat a stajovému registru včetně identifikovatelnosti zvířat v rámci výběrového souboru
Zajistit minimální údržbu travního porostu (druhá seč s odklizením biomasy) ve stanoveném termínu (do 31.10.)	doplňkový závazek	Kontrola na místě - v terénu; případně jiné dokumenty (výkaz práce zaměstnance, vlastní evidence žadatele, apod.)
V případě povoleného přepasení (dle LPIS) provést přepasení travního porostu nejdříve 15. 8., přívod N pastvou není považován za aplikaci hnojiva	doplňkový závazek	Kontrola na místě - v terénu; evidence hnojení
Neaplikovat herbicidy bez povolení OOP	doplňkový závazek	Kontrola na místě - v terénu, kontrola evidence POR.
Aplikovat na veškeré travní porosty evidované v evidenci půdy hnojiva v souladu s limity hnojení stanovenými nitrátovou směsicí (mimo ZOD)	doplňkový závazek	Evidence hnojení; kontrola na místě - v terénu,
Neprovádět příkrm přepásaných zvířat	doplňkový závazek	Kontrola na místě - v terénu
Neprovádět mulčování, obnovu travního porostu nebo přívěv bez povolení orgánu ochrany přírody	doplňkový závazek	Kontrola na místě - v terénu; vydané souhlasné stanovisko místně příslušného OOP s povolením mulčování, atd.

Kontrolovatelnost jednotlivých podmínek operace (navazující závazky) - OTP_Mezofilní a vlhkomilné louky nehnojené_rev

Podmínka PRV	Typ podmínky	Kontrola
Minimální vstupní výměra travních porostů evidované v LPIS je 2 ha.	podmínka způsobilosti	Křížová kontrola s databází IACS (LPIS), kontrola na místě způsobilých ploch DPB (měření) v rámci výběrového souboru
V případě navazujícího závazku na dobu jednoho roku nebo dvou let , lze zařadit pouze díl půdního bloku, který byl zařazen v pětiletém závazku hospodaření.	podmínka způsobilosti	Kontrola s databází IACS (LPIS)
Dodržet max. intenzitu chovu býložravců 1,15 VDJ/ha travního porostu, se zohledněním nepasených zvířat, každý den v kontrolním období (od 1.6. do 30.9.)	závazek	Křížová kontrola s ústřední evidencí zvířat a daty z žádosti o dotaci; Kontrola na místě - způsobilé plochy DPB (měření) a zvířat vůči evidenci zvířat a stajovému registru včetně identifikovatelnosti zvířat v rámci výběrového souboru, deklarace pasených/nepasených zvířat
V případě hnojení používat k hnojení pouze hnoj nebo kompost	závazek	Kontrola na místě - v terénu, evidence hnojení
Provést první seč s odklizením biomasy ve stanoveném termínu dle LPIS (do 30.6., od 15.6. do 31.7., do 31.7., od 15.7. do 31.8.)	závazek	Kontrola na místě - v terénu, případně jiné dokumenty (výkaz práce zaměstnance, vlastní evidence žadatele, apod.)
Provádět seč od středu k okrajům nebo z jedné strany bloku na druhou	závazek	Kontrola na místě - v terénu
V případě údržby travního porostu sečením na blocích nad 12 ha (s možností odečtu plochy vnitřního krajinného prvku) ponechat min. 3 až 10 % plochy bloku neposečené, maximální velikost jedné souvislé nepokosené plochy je 1 ha, neposečenou plochu lze posekat nejdříve v druhé seči a nejpozději v první seči následujícího roku. Na DPB s výměrou nižší než 12 ha lze tyto nepokosené pásy ponechat dobrovolně	závazek	Kontrola s databází IACS (LPIS) Kontrola na místě - plocha DPB a měření,
Dodržet min. intenzitu býložravců 0,3 VDJ/ha travního porostu, každý den ve stanoveném termínu (od 1.6. do 30.9.)	doplňkový závazek	Křížová kontrola s databází IACS (LPIS) a ústřední evidencí zvířat; Kontrola na místě - způsobilé plochy DPB (měření) a zvířat vůči evidenci zvířat a stajovému registru včetně identifikovatelnosti zvířat v rámci výběrového souboru
Dodržet max. intenzitu býložravců 1,5 VDJ/ha z.p. každý den v kontrolním období (od 1.6. do 30.9.)	doplňkový závazek	Křížová kontrola s databází IACS (LPIS) a ústřední evidencí zvířat; Kontrola na místě - způsobilé plochy DPB (měření) a zvířat vůči evidenci zvířat a stajovému registru včetně identifikovatelnosti zvířat v rámci výběrového souboru
Zajistit minimální údržbu travního porostu (druhá seč s odklizením biomasy) ve stanoveném termínu (do 31.10.)	doplňkový závazek	Kontrola na místě - v terénu, případně jiné dokumenty (výkaz práce zaměstnance, vlastní evidence žadatele, apod.)
Aplikovat na veškeré travní porosty evidované v evidenci půdy hnojiva v souladu s limity hnojení stanovenými nitrátovou směsicí (mimo ZOD)	doplňkový závazek	Evidence hnojení; kontrola na místě - v terénu,
V případě povoleného přepasení (dle LPIS) provést přepasení travního porostu nejdříve 15. 8., přívod N pastvou není považován za aplikaci hnojiva	doplňkový závazek	Kontrola na místě - v terénu; evidence hnojení
Neprovádět příkrm přepásaných zvířat	doplňkový závazek	Kontrola na místě - v terénu
Neprovádět mulčování, obnovu travního porostu nebo přívěv bez povolení orgánu ochrany přírody	doplňkový závazek	Kontrola na místě - v terénu; vydané souhlasné stanovisko místně příslušného OOP s povolením mulčování, atd.
Neaplikovat herbicidy bez povolení OOP	doplňkový závazek	Kontrola na místě - v terénu, kontrola evidence POR.

Kontrolovatelnost jednotlivých podmínek operace (navazující závazky) - OTP_Mezofilní a vlhkomilné louky hnojené_rev

Podmínka PRV	Typ podmínky	Kontrola
Mínimální vstupní výměra travních porostů evidované v LPIS je 2 ha.	podmínka způsobilosti	Křížová kontrola s databází IACS (LPIS), kontrola na místě způsobilých ploch DPB (měření) v rámci výběrového souboru
V případě navazujícího závazku na dobu jednoho roku nebo dvou let, lze zařadit pouze díl půdního bloku, který byl zařazen v pětiletém závazku hospodaření.	podmínka způsobilosti	Kontrola s databází IACS (LPIS)
Dodržet max. intenzitu býložravců 1,15 VDJ/ha travního porostu, se zohledněním nepasených zvířat, každý den v kontrolním období (od 1.6. do 30.9.)	závazek	Křížová kontrola s ústřední evidencí zvířat a daty z žádosti o dotaci; Kontrola na místě - způsobilé plochy DPB (měření) a zvířat vůči evidenci zvířat a stajovému registru včetně identifikovatelnosti zvířat v rámci výběrového souboru, deklarace pasených/nepasených zvířat
Neaplikovat hnojiva, v případě povolení (dle LPIS) lze provádět přepasení	závazek	evidence hnojení; vizuální kontrola na místě;
Provést první seč s oddělením biomasy ve stanoveném termínu dle LPIS (do 31.7., od 15.7. do 31.8., od 15.8. do 30.9.)	závazek	Kontrola na místě - v terénu; případně jiné dokumenty (výkaz práce zaměstnance, vlastní evidence žadatele, apod.)
Provádět seč od středu k okrajům nebo z jedné strany bloku na druhou	závazek	Kontrola na místě - v terénu
V případě údržby travního porostu sečením na blocích nad 12 ha (s možností odečtu plochy vnitřního krajinného prvku) ponechat min. 3 až 10 % plochy bloku neposečené, maximální velikost jedné souvislé nepokosené plochy je 1 ha, neposečenou plochu lze posekat nejdříve v druhé seči a nejpозději v první seči následujícího roku. Na DPB s výměrou nižší než 12 ha lze tyto nepokosené pásy ponechat dobrovolně	závazek	Kontrola s databází IACS (LPIS) Kontrola na místě - plocha DPB a měření,
Dodržet min. intenzitu býložravců 0,3 každý den ve stanoveném termínu (od 1.6. do 30.9.)	doplňkový závazek	Křížová kontrola s databází IACS (LPIS) a ústřední evidencí zvířat; Kontrola na místě - způsobilé plochy DPB (měření) a zvířat vůči evidenci zvířat a stajovému registru včetně identifikovatelnosti zvířat v rámci výběrového souboru
Dodržet max. intenzitu býložravců 1,5 VDJ/ha z.p. každý den v kontrolním období (od 1.6. do 30.9.)	doplňkový závazek	Křížová kontrola s databází IACS (LPIS) a ústřední evidencí zvířat; Kontrola na místě - způsobilé plochy DPB (měření) a zvířat vůči evidenci zvířat a stajovému registru včetně identifikovatelnosti zvířat v rámci výběrového souboru
V případě povoleného přepasení (dle LPIS) provést přepasení travního porostu nejdříve 15.8., přívod N pastvou není považován za aplikaci hnojiva	doplňkový závazek	Kontrola na místě - v terénu; evidence hnojení
Neprovádět příkm přepásaných zvířat	doplňkový závazek	Kontrola na místě - v terénu
Neprovádět mulčování, obnovu travního porostu nebo přívěv bez povolení orgánu ochrany přírody	doplňkový závazek	Kontrola na místě - v terénu; vydané souhlasné stanovisko místně příslušného OOP s povolením mulčování, atd.
Neaplikovat herbicidy bez povolení OOP	doplňkový závazek	Kontrola na místě - v terénu, kontrola evidence POR
Aplikovat na veškeré travní porosty evidované v evidenci půdy hnojiva v souladu s limity hnojení stanovenými nitrátovou směsicí (mimo ZOD)	doplňkový závazek	Evidence hnojení; kontrola na místě - v terénu,

Kontrolovatelnost jednotlivých podmínek operace (navazující závazky) - OTP_Horské a suchomilné louky nehnojené_rev

Podmínka PRV	Typ podmínky	Kontrola
Mínimální vstupní výměra travních porostů evidované v LPIS je 2 ha.	podmínka způsobilosti	Křížová kontrola s databází IACS (LPIS), kontrola na místě způsobilých ploch DPB (měření) v rámci výběrového souboru
V případě navazujícího závazku na dobu jednoho roku nebo dvou let, lze zařadit pouze díl půdního bloku, který byl zařazen v pětiletém závazku hospodaření.	podmínka způsobilosti	Kontrola s databází IACS (LPIS)
Dodržet max. intenzitu býložravců 1,15 VDJ/ha travního porostu, se zohledněním nepasených zvířat, každý den v kontrolním období (od 1.6. do 30.9.)	závazek	Křížová kontrola s ústřední evidencí zvířat a daty z žádosti o dotaci; Kontrola na místě - způsobilé plochy DPB (měření) a zvířat vůči evidenci zvířat a stajovému registru včetně identifikovatelnosti zvířat v rámci výběrového souboru, deklarace pasených/nepasených zvířat
Povinně aplikovat hnojivou jednou za závazek	závazek	Křížová kontrola s databází IACS (LPIS); evidence hnojení; kontrola na místě - plocha DPB a měření, karta dílu půdního bloku
Používat k hnojení pouze hnojivo nebo kompost	závazek	Kontrola na místě - v terénu, evidence hnojení
Provést první seč s oddělením biomasy ve stanoveném termínu dle LPIS (do 31.7., od 15.7. do 31.8., od 15.8. do 30.9.)	závazek	Kontrola na místě - v terénu; případně jiné dokumenty (výkaz práce zaměstnance, vlastní evidence žadatele, apod.)
Provádět seč od středu k okrajům nebo z jedné strany bloku na druhou	závazek	Kontrola na místě - v terénu
V případě údržby travního porostu sečením na blocích nad 12 ha (s možností odečtu plochy vnitřního krajinného prvku) ponechat min. 3 až 10 % plochy bloku neposečené, maximální velikost jedné souvislé nepokosené plochy je 1 ha, neposečenou plochu lze posekat nejdříve v druhé seči a nejpозději v první seči následujícího roku. Na DPB s výměrou nižší než 12 ha lze tyto nepokosené pásy ponechat dobrovolně	závazek	Kontrola s databází IACS (LPIS), Kontrola na místě - plocha DPB a měření,
Dodržet min. intenzitu býložravců 0,3 VDJ/ha travního porostu, resp. ve stanoveném termínu (od 1.6. do 30.9.)	doplňkový závazek	Křížová kontrola s databází IACS (LPIS) a ústřední evidencí zvířat; Kontrola na místě - způsobilé plochy DPB (měření) a zvířat vůči evidenci zvířat a stajovému registru včetně identifikovatelnosti zvířat v rámci výběrového souboru
Dodržet max. intenzitu býložravců 1,5 VDJ/ha z.p. každý den v kontrolním období (od 1.6. do 30.9.)	doplňkový závazek	Křížová kontrola s databází IACS (LPIS) a ústřední evidencí zvířat; Kontrola na místě - způsobilé plochy DPB (měření) a zvířat vůči evidenci zvířat a stajovému registru včetně identifikovatelnosti zvířat v rámci výběrového souboru
V případě povoleného přepasení (dle LPIS) provést přepasení travního porostu nejdříve 15.8., přívod N pastvou není považován za aplikaci hnojiva	doplňkový závazek	Kontrola na místě - v terénu; evidence hnojení
Neprovádět příkm přepásaných zvířat	doplňkový závazek	Kontrola na místě - v terénu
Neaplikovat herbicidy bez povolení OOP	doplňkový závazek	Kontrola na místě - v terénu, kontrola evidence POR
Aplikovat na veškeré travní porosty evidované v evidenci půdy hnojiva v souladu s limity hnojení stanovenými nitrátovou směsicí (mimo ZOD)	doplňkový závazek	Evidence hnojení; kontrola na místě - v terénu,
Neprovádět mulčování, obnovu travního porostu nebo přívěv bez povolení orgánu ochrany přírody	doplňkový závazek	Kontrola na místě - v terénu; vydané souhlasné stanovisko místně příslušného OOP s povolením mulčování, atd.

Kontrolovatelnost jednotlivých podmínek operace (navazující závazky) - OTP_Horské a suchomilné louky hnojené_rev

Podmínka PRV	Typ podmínky	Kontrola
Minimální vstupní výměra travních porostů evidované v LPIS je 2 ha.	podmínka způsobilosti	Křížová kontrola s databází IACS (LPIS), kontrola na místě způsobilých ploch DPB (měření) v rámci výběrového souboru
V případě navazujícího závazku na dobu jednoho roku nebo dvou let, lze zařadit pouze díl půdního bloku, který byl zařazen v pětiletém závazku hospodaření.	podmínka způsobilosti	Kontrola s databází IACS (LPIS)
Dodržet max. intenzitu chovu býložravců 1,15 VDJ/ha travního porostu, se zohledněním nepasených zvířat, každý den v kontrolním období (od 1.6. do 30.9.)	závazek	Křížová kontrola s ústřední evidenci zvířat a daty z žádosti o dotaci; Kontrola na místě - způsobilé plochy DPB (měření) a zvířat vůči evidenci zvířat a stajovému registru včetně identifikovatelnosti zvířat v rámci výběrového souboru, deklarace pasených/nepasených zvířat
Neaplikovat hnojiva	závazek	Kontrola na místě - v terénu, evidence hnojív
Sekat nedopasky ve stanoveném termínu (do 30 dnů od skončení pastvy, nejpozději do 31.12. platí pouze pro plochy s průměrnou sklonitostí do 10°).	závazek	Kontrola na místě - v terénu, případně jiné dokumenty (výkaz práce zaměstnance, vlastní evidence žadatele, apod.), průměrná sklonitost je evidována v LPIS a z té vychází i kontrola na místě
V případě použití herbicidů provádět pouze bodovou aplikaci	závazek	Evidence přípravků na ochranu rostlin; kontrola na místě - v terénu
Dodržet min. intenzitu býložravců 0,3 VDJ/ha travního porostu, každý den ve stanoveném termínu (od 1.6. do 30.9.)	doplňková podmínka	Křížová kontrola s databází IACS (LPIS) a ústřední evidenci zvířat; Kontrola na místě - způsobilé plochy DPB (měření) a zvířat vůči evidenci zvířat a stajovému registru včetně identifikovatelnosti zvířat v rámci výběrového souboru
Dodržet max. intenzitu býložravců 1,5 VDJ/ha z.p. každý den v kontrolním období (od 1.6. do 30.9.)	doplňková podmínka	Křížová kontrola s databází IACS (LPIS) a ústřední evidenci zvířat; Kontrola na místě - způsobilé plochy DPB (měření) a zvířat vůči evidenci zvířat a stajovému registru včetně identifikovatelnosti zvířat v rámci výběrového souboru
Aplikovat na veškeré travní porosty evidované LPIS hnojiva v souladu s limity hnojení stanovenými nitratovou směrnici (mimo ZOD)	doplňková podmínka	Kontrola evidence hnojení
Zajistit každoročně pastvou býložravců přívod minimálně 10 kg N/ha půdního bloku	doplňková podmínka	Křížová kontrola s databází IACS (LPIS) a ústřední evidenci zvířat; Kontrola na místě - v terénu, evidence hnojív;
Neprovádět příkm pasených zvířat	doplňková podmínka	Kontrola na místě - v terénu, evidence hnojív;
Zajistit pastvu ve stanoveném termínu (do 31.10.)	doplňková podmínka	Kontrola na místě - v terénu; evidence hnojení;
Neprovádět mulčování, obnovu travního porostu a přívěv travního porostu bez povolení orgánu ochrany přírody	doplňková podmínka	Kontrola na místě - v terénu; vydané souhlasné stanovisko místně příslušného OOP s povolením mulčování, atd.

Kontrolovatelnost jednotlivých podmínek operace (navazující závazky) - OTP_Druhově bohaté pastviny_rev

Podmínka PRV	Typ podmínky	Kontrola
Minimální vstupní výměra travních porostů evidované v LPIS je 2 ha.	podmínka způsobilosti	Křížová kontrola s databází IACS (LPIS), kontrola na místě způsobilých ploch DPB (měření) v rámci výběrového souboru
V případě navazujícího závazku na dobu jednoho roku nebo dvou let, lze zařadit pouze díl půdního bloku, který byl zařazen v pětiletém závazku hospodaření.	podmínka způsobilosti	Kontrola s databází IACS (LPIS)
Dodržet max. intenzitu býložravců 1,15 VDJ/ha travního porostu, se zohledněním nepasených zvířat, každý den v kontrolním období (od 1.6. do 30.9.)	závazek	Křížová kontrola s ústřední evidenci zvířat a daty z žádosti o dotaci; Kontrola na místě - způsobilé plochy DPB (měření) a zvířat vůči evidenci zvířat a stajovému registru včetně identifikovatelnosti zvířat v rámci výběrového souboru, deklarace pasených/nepasených zvířat
Neaplikovat hnojiva	závazek	Kontrola na místě - v terénu, evidence hnojív
Zajistit minimální údržbu travního porostu (jednou seč s odklizením biomasy) ve stanoveném termínu (od 15.8.)	závazek	Kontrola na místě - v terénu; případně jiné dokumenty (výkaz práce zaměstnance, vlastní evidence žadatele, apod.)
Seč lze nahradit pastvou, je-li to povoleno (dle LPIS)	závazek	kontrola na místě - v terénu; evidence hnojív
Neprovádět seč travního porostu více než jedním žacíím strojem najednou	závazek	Kontrola na místě - v terénu
Provádět seč od středu k okrajům nebo z jedné strany bloku na druhou	závazek	Kontrola na místě - v terénu
V případě přepasení sekat nedopasky ve stanoveném termínu (do 30 dnů od skončení pastvy, nejpozději do 31.12., platí pouze pro plochy s průměrnou svazitostí do 10°).	doplňkový závazek	Kontrola na místě - v terénu; případně jiné dokumenty (výkaz práce zaměstnance, vlastní evidence žadatele, apod.), průměrná sklonitost je evidována v LPIS a z té vychází i kontrola na místě
Dodržet max. intenzitu býložravců 1,5 VDJ/ha z.p. každý den v kontrolním období (od 1.6. do 30.9.)	doplňkový závazek	Křížová kontrola s databází IACS (LPIS) a ústřední evidenci zvířat; Kontrola na místě - způsobilé plochy DPB (měření) a zvířat vůči evidenci zvířat a stajovému registru včetně identifikovatelnosti zvířat v rámci výběrového souboru
Přepasení travního porostu lze provést nejdříve 15.9.	doplňkový závazek	Kontrola na místě - v terénu, evidence hnojív;
Neaplikovat herbicidy bez povolení OOP	doplňkový závazek	Kontrola na místě - v terénu, kontrola evidence POR
Aplikovat na veškeré travní porosty evidované v evidenci půdy hnojiva v souladu s limity hnojení stanovenými nitratovou směrnici (mimo ZOD)	doplňkový závazek	Evidence hnojív; kontrola na místě - v terénu,
Neprovádět mulčování, obnovu travního porostu, přívěv travního porostu, válení a smykování travního porostu bez povolení orgánu ochrany přírody	doplňkový závazek	Kontrola na místě - v terénu; vydané souhlasné stanovisko místně příslušného OOP s povolením mulčování, atd.
Neprovádět příkm pasených zvířat	doplňkový závazek	Evidence hnojív; kontrola na místě - v terénu,

Kontrolovatelnost jednotlivých podmínek operace (navazující závazky) - OTP_Ochrana chřástala polního_rev

Podmínka PRV	Typ podmínky	Kontrola
Minimální vstupní výměra travních porostů evidované v LPIS je 2 ha.	podmínka způsobilosti	Křížová kontrola s databází IACS (LPIS), kontrola na místě způsobilých ploch DPB (měření) v rámci výběrového souboru
V případě navazujícího závazku na dobu jednoho roku nebo dvou let , lze zařadit pouze díl půdního bloku, který byl zařazen v pětiletém závazku hospodaření.	podmínka způsobilosti	Kontrola s databází IACS (LPIS)
Dodržet max. intenzitu býložravců 1,15 VDJ/ha travního porostu, se zohledněním nepasených zvířat, každý den v kontrolním období (od 1.6. do 30.9.)	závazek	Křížová kontrola s ústřední evidencí zvířat a daty z žádosti o dotaci; Kontrola na místě - způsobilé plochy DPB (měření) a zvířat vůči evidenci zvířat a stajovému registru včetně identifikovatelnosti zvířat v rámci výběrového souboru, deklarace pasených/nepasených zvířat
Neaplikovat hnojiva, v případě povolení (dle LPIS) lze provádět přepasení	závazek	Evidence hnojení; vizuální kontrola na místě;
Ponechat v první seči min. 15 až 20 % plochy bloku neposečené, neposečenou plochu lze posekat nejdříve v druhé seči a nejpozději v první seči následujícího roku, při sečení v následující seči se vynechá min. 15 až 20 % plochy bloku	závazek	Kontrola s databází IACS Kontrola na místě - plocha DPB a měření,
Provádět seč od středu k okrajům nebo z jedné strany bloku na druhou	závazek	Kontrola na místě - v terénu
Dodržet max. intenzitu býložravců 1,5 VDJ/ha z.p. každý den v kontrolním období (od 1.6. do 30.9.)	doplňkový závazek	Křížová kontrola s databází IACS (LPIS) a ústřední evidencí zvířat; Kontrola na místě - způsobilé plochy DPB (měření) a zvířat vůči evidenci zvířat a stajovému registru včetně identifikovatelnosti zvířat v rámci výběrového souboru
Zajistit minimální údržbu travního porostu (jednou popřípadě dvakrát seč s odklizením biomasy) ve stanoveném termínu dle LPIS (do 10.6., popřípadě od 1.9. do 30.9.)	doplňkový závazek	Kontrola na místě - v terénu; případně jiné dokumenty (výkaz práce zaměstnance, vlastní evidence žadatele, apod.)
Neprovádět mulčování, obnovu travního porostu, přisev travního porostu, válení a smykování travního porostu bez povolení orgánu ochrany přírody	doplňkový závazek	Kontrola na místě - v terénu; vydané souhlasné stanovisko místně příslušného OOP s povolením mulčování
Neaplikovat herbicidy bez povolení OOP	doplňkový závazek	Kontrola na místě - v terénu, kontrola evidence POR
Aplikovat na veškeré travní porosty evidované v evidenci půdy hnojiva v souladu s limity hnojení stanovenými nitrátovou směsicí (mimo ZOD)	doplňkový závazek	Evidence hnojení; kontrola na místě - v terénu,
V případě povoleného přepasení (dle LPIS) provést přepasení travního porostu nejdříve 1.10., přepasení může v případě souhlasného stanoviska orgánu ochrany přírody nahradit druhou seč	doplňkový závazek	Kontrola na místě - v terénu; vydané souhlasné stanovisko místně příslušného OOP s povolením mulčování

Kontrolovatelnost jednotlivých podmínek operace (navazující závazky) - OTP_Ochrana modrásků_rev

Podmínka PRV	Typ podmínky	Kontrola
Mínimální vstupní výměra travních porostů evidované v LPIS je 2 ha.	podmínka způsobilosti	Křížová kontrola s databází IACS (LPIS), kontrola na místě způsobilých ploch DPB (měření) v rámci výběrového souboru
V případě navazujícího závazku na dobu jednoho roku nebo dvou let, lze zařadit pouze díl půdního bloku, který byl zařazen v pětiletém závazku hospodaření.	podmínka způsobilosti	Kontrola s databází IACS (LPIS)
Dodržet max. intenzitu býložravců 1,15 VDJ/ha travního porostu, se zohledněním nepasených zvířat, každý den v kontrolním období (od 1.6. do 30.9.)	závazek	Křížová kontrola s ústřední evidenci zvířat a daty z žádosti o dotaci; Kontrola na místě - způsobilé plochy DPB (měření) a zvířat vůči evidenci zvířat a stajovému registru včetně identifikovatelnosti zvířat v rámci výběrového souboru, deklarace pasených/nepasených zvířat
Zajistit pastvu ovceci nebo kozami, popřípadě skotem, je-li to povoleno (dle LPIS) ve stanoveném termínu dle LPIS (od 1.5. do 31.10., od 15.4. do 30.6., od 15.7. do 30.9., od 15.4. do 30.6. a od 1.8. do 30.9.)	závazek	Křížová kontrola s databází IACS (LPIS) a ústřední evidenci zvířat; Kontrola na místě - způsobilé plochy DPB (měření) a zvířat vůči evidenci zvířat a stajovému registru včetně identifikovatelnosti zvířat v rámci výběrového souboru
Sekat nedopasky ve stanoveném termínu, nejpozději do 31.12., platí pouze pro plochy s průměrnou sklonitostí do 10°	závazek	Kontrola na místě - v terénu; případně jiné dokumenty (výkaz práce zaměstnance, vlastní evidence žadatele, apod.), průměrná sklonitost je evidována v LPIS a z té vychází i kontrola na místě
Ve zvlášť odůvodněných případech lze na základě souhlasného stanoviska orgánu ochrany přírody nahradit pastvu sečí, min přívod 5 kg N/ha není v tomto případě vyžadován	doplňkový závazek	Kontrola na místě - v terénu; vydané souhlasné stanovisko místně příslušného OOP s povolením nahrazení pastvy sečí
Neaplikovat hnojiva	doplňkový závazek	Kontrola na místě - v terénu, evidence hnojiv
Zajistit každoročně pastvu býložravců přívod minimálně 5 kg N/ha půdního bloku a maximálně 50 kg N/ha půdního bloku	doplňkový závazek	Evidence hnojiv ;kontrola na místě - v terénu,
Dodržet min. intenzitu býložravců 0,3 VDJ/ha travního porostu, každý den ve stanoveném termínu (od 1.6. do 30.9.)	doplňkový závazek	Křížová kontrola s databází IACS (LPIS) a ústřední evidenci zvířat; Kontrola na místě - způsobilé plochy DPB (měření) a zvířat vůči evidenci zvířat a stajovému registru včetně identifikovatelnosti zvířat v rámci výběrového souboru
Dodržet max. intenzitu býložravců 1,5 VDJ/ha z.p. každý den v kontrolním období (od 1.6. do 30.9.)	doplňkový závazek	Křížová kontrola s databází IACS (LPIS) a ústřední evidenci zvířat; Kontrola na místě - způsobilé plochy DPB (měření) a zvířat vůči evidenci zvířat a stajovému registru včetně identifikovatelnosti zvířat v rámci výběrového souboru
Neprovádět příkm pasených zvířat	doplňkový závazek	Kontrola na místě - v terénu, evidence hnojiv;
Neprovádět mulčování, obnovu travního porostu a přívod travního porostu	doplňkový závazek	Kontrola na místě - v terénu; obnova - Kontrola s databází IACS (LPIS)
Neaplikovat herbicidy bez povolení OOP	doplňkový závazek	Kontrola na místě - v terénu, kontrola evidence POR
Aplikovat na veškeré travní porosty evidované v evidenci půdy hnojiva v souladu s limity hnojení stanovenými nitrátovou směsicí (mimo ZOD)	doplňkový závazek	Evidence hnojiv; kontrola na místě - v terénu,
Neprovádět válení a smykávání travního porostu bez povolení orgánu ochrany přírody	doplňkový závazek	Kontrola na místě - v terénu; vydané souhlasné stanovisko místně příslušného OOP s povolením mulčování, atd.

Kontrolovatelnost jednotlivých podmínek operace (navazující závazky) - OTP_Suché stepní trávníky a vřesoviště_rev

Podmínka PRV	Typ podmínky	Kontrola
Mínimální vstupní výměra travních porostů (evidované v LPIS je 2 ha.	podmínka způsobilosti	Křížová kontrola s databází IACS (LPIS), kontrola na místě způsobilých ploch DPB (měření) v rámci výběrového souboru
V případě navazujícího závazku na dobu jednoho roku nebo dvou let, lze zařadit pouze díl půdního bloku, který byl zařazen v pětiletém závazku hospodaření.	podmínka způsobilosti	Kontrola s databází IACS (LPIS)
Zajistit minimální údržbu travního porostu (jednou seč s odklizení biomasy) ručně nesenou, nebo ručně vedenou mechanizací (například kosa, motorová kosa, křovinořez)	závazek	Kontrola na místě - v terénu
Provést seč s odklizení biomasy ve stanoveném termínu dle LPIS (od 15.5. do 7.7., od 15.6. do 7.8., od 15.7. do 7.9., od 15.8. do 30.9.)	závazek	Kontrola na místě - v terénu; případně jiné dokumenty (výkaz práce zaměstnance, vlastní evidence žadatele, apod.)
Dodržet max. intenzitu býložravců 1,5 VDJ/ha z.p. každý den v kontrolním období (od 1.6. do 30.9.)	doplňkový závazek	Křížová kontrola s databází IACS (LPIS) a ústřední evidenci zvířat; Kontrola na místě - způsobilé plochy DPB (měření) a zvířat vůči evidenci zvířat a stajovému registru včetně identifikovatelnosti zvířat v rámci výběrového souboru
Neaplikovat hnojiva	doplňkový závazek	Kontrola na místě - v terénu, evidence hnojiv
Nepřepásat plochu podmáčené a rašelinné louky	doplňkový závazek	Kontrola na místě - v terénu, evidence hnojiv
Neprovádět mulčování, obnovu travního porostu a přívod travního porostu a neprovádět odvodnění	doplňkový závazek	Kontrola na místě - v terénu; obnova - Kontrola s databází IACS (LPIS)
Neapliovat herbicidy bez povolení OOP	doplňkový závazek	Kontrola na místě - v terénu, kontrola evidence POR
Aplikovat na veškeré travní porosty evidované v evidenci půdy hnojiva v souladu s limity hnojení stanovenými nitrátovou směsicí (mimo ZOD)	doplňkový závazek	Evidence hnojiv; kontrola na místě - v terénu,
Neprovádět válení a smykávání travního porostu bez povolení orgánu ochrany přírody	doplňkový závazek	Kontrola na místě - v terénu; vydané souhlasné stanovisko místně příslušného OOP s povolením válení a smykávání

Kontrolovatelnost jednotlivých podmínek operace (navazující závazky) - OTP_Trvale podmáčené a rašelinné louky_rev

1.1.5.13.2. Očekávané účinky změny

- Úprava kalkulace v příloze č. 4 Platby – Agroenvironmentálně-klimatická opatření.
- Aktualizace přílohy č. 18 "Osvědčení potvrzující přiměřenost a přesnost výpočtu míry podpory vydaná subjekty funkčně nezávislými na orgánech odpovědných za provádění PRV ČR na období 2014-2020" v návaznosti na úpravu odpočtu při souběhu titulu "Horské a suchomilné louky" s Ekologickým zemědělstvím.
- Vzhledem k navýšení celkových veřejných prostředků u opatření M10 v rámci přechodného období dochází k úpravě kvantifikace cílů v kapitole 8 a úpravě indikátorů v kapitole 11. Dále dochází k úpravě finančního plánu v kapitole 10 a návazně k úpravě výkonnostního rámce v kapitole 7.

1.1.5.13.3. Dopad změny na ukazatele

Vzhledem k úpravě celkových veřejných prostředků u opatření M10 dochází k navýšení hodnoty ukazatele O.1 Celkové veřejné výdaje (EUR) (10.1) z 905 023 388 EUR na 1 171 137 392 EUR.

Typ indikátoru	Název indikátoru	8. modifikace	9. modifikace
		Kvantifikace	Kvantifikace
Výstup	O.6 Plocha (ha) podporovaná v rámci agroenvironmentálních a klimatických opatření (10.1)	868 000	868 000
	O.1 Celkové veřejné výdaje (EUR) (10.1)	905 023 388	1 171 137 392
Výsledek	R7/T9 Podíl zemědělské půdy pod závazkem opatření podporující zlepšení biodiverzity (%)	830 000*/3 491 818	830 000*/3 491 818
	R10/T12 Podíl zemědělské půdy pod závazkem opatření podporující zlepšení hospodaření s půdou (%)	36 000*/3 491 818	36 000*/3 491 818

* příspěvek opatření 10.1 k výsledkovému indikátoru bude agregován s ostatními v rámci prioritní oblasti opatření dle definice fyzicky podporované plochy

kvantifikované cíle opatření M10

1.1.5.13.4. Vztah mezi změnou a dohodou o partnerství

Navrhovaná změna je v souladu s Dohodou o partnerství.

1.1.5.14. 14_Kapitola 8_ Opatření M10_podopatření 10.1.6 Biopásy ; 10.1.7 Ochrana Čejky chocholaté ; 10.1.8 Zatravňování drah soustředěného odtoku

1.1.5.14.1. Důvody a/nebo potíže, které nastaly při provádění a odůvodňují změnu

Vzhledem k pozitivním dopadům Agroenvironmentálně-klimatických opatření na složky životního prostředí

a z důvodu zajištění kontinuity péče o cenné biotopy a podpory trvale udržitelných způsobů hospodaření, šetrných k životnímu prostředí bude umožněno uzavírat zkrácené navazující závazky v délce trvání jednoho roku. Tyto závazky umožní překlenout přechodné období do doby spuštění nového programovacího období a napomohou zajistit dosažení a udržení cílů v oblasti biodiverzity a ochrany přírodních zdrojů. Výjimkou je v rámci Opatření M10 podopatření 10.1.6 Biopásy titul *Nektarodárné biopásy*. Aby mohly plnit svůj účel a podpořit stabilitu a rozvoj biodiverzity, jsou koncipovány jako dvouleté nebo tříleté, což znamená, že žadatel je ponechává bez zásahů pod dobu minimálně dvou let. Protože tuto podmínku není možné dodržet v rámci zkráceného jednoletého závazku dodržet, není možný vstup do tohoto závazku.

V návaznosti na možnost uzavírání zkrácených navazujících závazku na dobu jednoho roku dochází k revizi textace a příslušných částek a míry podpory u jednotlivých titulů dotčených opatření, mající vztah k víceletému závazku (tj. plní se jednou za závazek).

U opatření M10 dochází v rámci přechodného období k navýšení celkových veřejných prostředků o 266 352 629 EUR.

10.1.6 Biopásy

- Popis druhu operace

Závazky titulu Nektarodárné biopásy

(Bude doplněno): „...**Není možné vstupovat do zkráceného jednoletého závazku...**“

- Podmínky způsobilosti

„...V případě navazujícího závazku na (bude doplněno): **dobu jednoho roku nebo** dvou let, lze zařadit pouze díl půdního bloku, který byl zařazen v pětiletém závazku hospodaření....“

- (Příslušné) částky a míry podpory

(Bude doplněno): **V případě navazujícího závazku na dobu jednoho roku je sazba dotace stanovena následovně:**

- **Krmné biopásy: 670 EUR/ha (100 %)**

S cílem zamezit dvojímu financování bude v případě identifikovaného souběhu s plněním podmínky diverzifikace plodin podle čl. 44 nařízení (EU) č. 1307/2013 v rámci přímých plateb proveden odpočet z platby.

(Bude doplněno): **Roční sazba po uplatnění odpočtu (při míře kompenzace (%)) pro navazující závazek na dobu jednoho roku je stanovena následovně:**

- **Krmné biopásy: 488 EUR/ha (100%), tedy po odpočtu ve výši 182 EUR/ha**

- Ověřitelnost a kontrolovatelnost opatření a/nebo druhů operací

U kontrolovatelnosti podmínek navazujících závazků u titulu Krmné biopásy dochází k úpravě textace

uvedené podmínky způsobilosti. (obr. č. 1)

10.1.7 Ochrana čejky chocholaté

- Způsobilé náklady

„...Závazky jsou realizovány jako pětileté, závazky navazující na pětiletý závazek mohou být uzavřeny i na kratší dobu v délce (bude doplněno): jednoho roku nebo dvou let...“

- Podmínky způsobilosti

„...V případě navazujícího závazku na dobu (bude doplněno): jednoho roku nebo dvou let, lze zařadit pouze díl půdního bloku, který byl zařazen v pětiletém závazku hospodaření...“

- (Příslušné) částky a míry podpory

„...V případě navazujícího závazku na dobu (bude doplněno): jednoho roku nebo dvou let je sazba dotace stanovena na 667 EUR/ha/rok...“

- Ověřitelnost a kontrolovatelnost opatření a/nebo druhů operací

U kontrolovatelnosti podmínek navazujících závazků u titulu Ochrana čejky chocholaté dochází k úpravě textace uvedené podmínky způsobilosti. (obr. č. 2)

10.1.8 Zatravnění drah soustředěného odtoku

- Popis druhu operace

Závazky operace Zatravnění drah soustředěného odtoku

- neaplikovat hnojiva od založení travního porostu, nejdéle však od 1. 6. prvního roku závazku po zbylou dobu závazku, (bude doplněno): za aplikaci hnojiva se nepovažuje vápnění.

Závazky v navazující operaci Údržba zatravněných drah soustředěného odtoku

- *neaplikovat hnojiva, (bude doplněno): za aplikaci hnojiva se nepovažuje vápnění*

- Podmínky způsobilosti

„...V případě navazujícího závazku na dobu (bude doplněno): jednoho roku nebo dvou let, lze zařadit pouze díl půdního bloku, který byl zařazen v pětiletém závazku hospodaření...“

- (Příslušné) částky a míry podpory

„... V případě navazujícího závazku na dobu (bude doplněno): jednoho roku nebo dvou let je sazba dotace stanovena ve výši 135 EUR/ha/rok).

„...Roční sazba dotace po uplatnění odpočtu v případě navazujícího závazku na (bude doplněno):

dobu jednoho roku nebo dvou let je 49 EUR/ha/rok.“

„...Roční sazba dotace po uplatnění odpočtu v případě navazujícího závazku na dobu *(bude doplněno)*: **jednoho roku** nebo dvou let je 59 EUR/ha/rok.“

- OVĚŘITELNOST A KONTROLOVATELNOST OPATŘENÍ A/NEBO DRUHŮ OPERACÍ

- U kontrolovatelnosti podmínek závazků operace Zatravnění drah soustředěného odtoku a závazků v navazující operaci Údržba zatravněných drah soustředěného odtoku dochází k upřesnění možnosti vápnění. (obr. č. 3)

- V případě závazků v navazující operaci Údržba zatravněných drah soustředěného odtoku dochází k úpravě textace podmínky způsobilosti, týkající se možnosti uzavírání navazujících jednoletých závazků. (Obr. č. 4)

Podmínka PRV	Typ podmínky	Kontrola
Minimální vstupní výměra orné půdy (čl. 4 odst. 1 písm. e) nařízení č. 1307/2013 (přímé platby)) evidované v LPIS je 2 ha.	podmínka způsobilosti	Křížová kontrola s databází IACS (LPIS), kontrola na místě způsobilých ploch DPB (měření) v rámci výběrového souboru
V případě navazujícího závazku na dobu jednoho roku nebo dvou let, lze zařadit pouze díl půdního bloku, který byl zařazen v pětiletém závazku hospodaření.	podmínka způsobilosti	Kontrola s databází IACS (LPIS)
Každoročně vytvořit biopás určenou uznanou směsí plodin v minimálním stanoveném výsevu do stanoveného data (do 15.6.)	závazek	Kontrola na místě - v terénu, kontrola faktur, uznávacích listů
Zapravit biopás do půdy ve stanoveném termínu (od 16.3. do 15.6. následujícího roku po vysetí)	závazek	Kontrola na místě - v terénu, případně jiné dokumenty (výkaz práce zaměstnance, vlastní evidence žadatele, apod.)
Nevjíždět na plochu biopásu zemědělskou, ani jinou mechanizací do stanoveného data (od vysetí biopásu do 15.3. následujícího roku)	doplňkový závazek	Kontrola na místě - v terénu
Neaplikovat hnojiva a přípravky na ochranu rostlin (výjimku lze udělit na bodovou aplikaci herbicidů v případě fyto-sanitárních opatření)	doplňkový závazek	Evidence přípravků na ochranu rostlin; kontrola na místě - v terénu, kontrolní odběr vzorků půdy za účelem zjištění přítomnosti reziduí přípravků na ochranu rostlin
Založit biopás na ploše o rozloze max. 40 % výměry dílu půdního bloku	doplňkový závazek	Kontrola na místě - v terénu (měření)
Založit biopás o šířce 6 - 24 m a v délce min. 30 m na okrajích nebo uvnitř bloků ve směru orby	doplňkový závazek	Kontrola na místě - v terénu (měření)
Dodržet vzdálenost mezi biopásky na jednom dílu půdního bloku min. 50 m	doplňkový závazek	Kontrola na místě - v terénu (měření)
Dodržet vzdálenost od komunikací (dálnice, silnice I. a II. třídy) min. 50 m	doplňkový závazek	Kontrola na místě - v terénu
Nepoužívat biopás jako souvatě	doplňkový závazek	Kontrola na místě - v terénu

Kontrolovatelnost jednotlivých podmínek operace (navazující závazky) - Krmné biopásky_rev

Ochrana čejky chocholaté

Podmínka PRV	Typ podmínky	Kontrola
Minimální vstupní výměra omě půdy evidované v LPIS je 0,5 ha	podmínka způsobilosti	Křížová kontrola s databází IACS (LPIS), kontrola na místě způsobilých ploch DPB (měření) v rámci výběrového souboru
V případě navazujícího závazku na dobu jednoho roku nebo dvou let, lze zařadit pouze díl půdního bloku, který byl zařazen v pětiletém závazku hospodaření.	podmínka způsobilosti	Kontrola s databází IACS (LPIS)
Nevjíždět na plochu hnízdiště zemědělskou ani jinou mechanizací ve stanoveném termínu (od 1.1. do 15.6.) s výjimkou pásu o šíři 4 m od okraje dílu půdního bloku na kterém je vjezd povolen	závazek	Kontrola na místě - v terénu
Založit porost stanovené plodiny nebo směsi plodin v minimálním výsevku ve stanoveném termínu (od 16.6. do 15.7.)	závazek	Křížová kontrola s databází IACS (LPIS); kontrola na místě - v terénu; kontrola faktur, uznávacích listů
Skídit, případně zapravit porost plodiny nebo směsi plodin ve stanoveném termínu (od 15.11. do 31.12.)	závazek	Kontrola na místě - v terénu, případně jiné dokumenty (výkaz práce zaměstnance, vlastní evidence žadatele, apod.)

Kontrolovatelnost jednotlivých podmínek operace (navazující závazky) - Ochrana čejky chocholaté_rev

Zatrávňování drah soustředěného odtoku (navazující závazky)

Podmínka PRV	Typ podmínky	Kontrola
V případě navazujícího závazku na dobu jednoho roku nebo dvou let, lze zařadit pouze díl půdního bloku, který byl zařazen v pětiletém závazku hospodaření.	podmínka způsobilosti	Kontrola s databází IACS (LPIS)
Minimální vstupní výměra travních porostů nebo trvalých travních porostů evidovaných v LPIS je 0,5 ha	podmínka způsobilosti	Křížová kontrola s databází IACS (LPIS), kontrola na místě způsobilých ploch DPB (měření) v rámci výběrového souboru
Neaplikovat hnojiva, za aplikaci hnojiva se nepovažuje vápnění	závazek	Evidence hnojiv; kontrola na místě - v terénu
V případě použití herbicidů provádět pouze bodovou aplikaci	závazek	Evidence přípravků na ochranu rostlin kontrola na místě - v terénu, kontrolní odběr vzorků půdy prováděný kontrolním orgánem za účelem zjištění přítomnosti a obsahu herbicidů v půdě
Provést minimálně dvě seče s odklizením biomasy anebo pastvu ve stanovených termínech (do 31.7., do 31.10.), přívod dusíku pastvou se za aplikaci dusíku nepovažuje	doplňkový závazek	Kontrola na místě - v terénu; případně jiné dokumenty (výkaz práce zaměstnance, vlastní evidence žadatele, apod.), průměrná sklonitost je evidována v LPIS a z té vychází i kontrola na
Provést likvidaci nedopasků v případě pastvy ve stanoveném termínu (do 30 dnů po skončení pastvy, nejdéle do 31.12., platí pouze pro plochy s průměrnou sklonitostí do 10°).	doplňkový závazek	Křížová kontrola s databází IACS (LPIS); kontrola na místě - v terénu; kontrola faktur, uznávacích listů a rostlinolékařského pasu
Neprovádět rozornání nebo obnovu travního porostu	doplňkový závazek	Kontrola s databází IACS (LPIS); kontrola na místě - v terénu

Kontrolovatelnost jednotlivých podmínek operace (navazující závazky) - Zatrávňování drah soustředěného odtoku_rev

Podmínka PRV	Typ podmínky	Kontrola
V případě navazujícího závazku na dobu jednoho roku nebo dvou let, lze zařadit pouze díl půdního bloku, který byl zařazen v pětiletém závazku hospodaření.	podmínka způsobilosti	Kontrola s databází IACS (LPIS)
Minimální vstupní výměra travních porostů nebo trvalých travních porostů evidovaných v LPIS je 0,5 ha	podmínka způsobilosti	Křížová kontrola s databází IACS (LPIS), kontrola na místě způsobilých ploch DPB (měření) v rámci výběrového souboru
Neaplikovat hnojiva, za aplikaci hnojiva se nepovažuje vápnění	závazek	Evidence hnojiv; kontrola na místě - v terénu
V případě použití herbicidů provádět pouze bodovou aplikaci	závazek	Evidence přípravků na ochranu rostlin kontrola na místě - v terénu, kontrolní odběr vzorků půdy prováděný kontrolním orgánem za účelem zjištění přítomnosti a obsahu herbicidů v půdě
Provést minimálně dvě seče s odklizením biomasy anebo pastvu ve stanovených termínech (do 31.7., do 31.10.), přívod dusíku pastvou se za aplikaci dusíku nepovažuje	doplňkový závazek	Kontrola na místě - v terénu; případně jiné dokumenty (výkaz práce zaměstnance, vlastní evidence žadatele, apod.), průměrná sklonitost je evidována v LPIS a z té vychází i kontrola na
Provést likvidaci nedopasků v případě pastvy ve stanoveném termínu (do 30 dnů po skončení pastvy, nejdéle do 31.12., platí pouze pro plochy s průměrnou sklonitostí do 10°).	doplňkový závazek	Křížová kontrola s databází IACS (LPIS); kontrola na místě - v terénu; kontrola faktur, uznávacích listů a rostlinolékařského pasu
Neprovádět rozornání nebo obnovu travního porostu	doplňkový závazek	Kontrola s databází IACS (LPIS); kontrola na místě - v terénu

Kontrolovatelnost jednotlivých podmínek operace (navazující závazky) - Údržba zatrávněných drah soustředěného odtoku_rev

1.1.5.14.2. Očekávané účinky změny

Vzhledem k navýšení celkových veřejných prostředků u opatření M10 v rámci přechodného období dochází

k úpravě kvantifikace cílů v kapitole 8 a úpravě indikátorů v kapitole 11. Dále dochází k úpravě finančního plánu v kapitole 10 a návazně k úpravě výkonnostního rámce v kapitole 7.

1.1.5.14.3. Dopad změny na ukazatele

Vzhledem k úpravě celkových veřejných prostředků u opatření M10 dochází k navýšení hodnoty ukazatele O.1 Celkové veřejné výdaje (EUR) (10.1) z 905 023 388 EUR na 1 171 137 392 EUR.

Typ indikátoru	Název indikátoru	8. modifikace	9. modifikace
		Kvantifikace	Kvantifikace
Výstup	O.6 Plocha (ha) podporovaná v rámci agroenvironmentálních a klimatických opatření (10.1)	868 000	868 000
	O.1 Celkové veřejné výdaje (EUR) (10.1)	905 023 388	1 171 137 392
Výsledek	R7/T9 Podíl zemědělské půdy pod závazkem opatření podporující zlepšení biodiverzity (%)	830 000*/3 491 818	830 000*/3 491 818
	R10/T12 Podíl zemědělské půdy pod závazkem opatření podporující zlepšení hospodaření s půdou (%)	36 000*/3 491 818	36 000*/3 491 818

* příspěvek opatření 10.1 k výsledkovému indikátoru bude agregován s ostatními v rámci prioritní oblasti opatření dle definice fyzicky podporované plochy

kvantifikované cíle opatření M10

1.1.5.14.4. Vztah mezi změnou a dohodou o partnerství

Navrhovaná změna je v souladu s Dohodou o partnerství.

1.1.5.15. 15_Kapitola 8_Opatření M10_podopatření 10.1.5_Zatravňování orné půdy

1.1.5.15.1. Důvody a/nebo potíže, které nastaly při provádění a odůvodňují změnu

Vzhledem k pozitivním dopadům Agroenvironmentálně-klimatických opatření na složky životního prostředí a z důvodu zajištění kontinuity péče o cenné biotopy a podpory trvale udržitelných způsobů hospodaření, šetrných k životnímu prostředí bude umožněno uzavírat zkrácené navazující závazky v délce trvání jednoho roku. Tyto závazky umožní překlenout přechodné období do doby spuštění nového programovacího období a napomohou zajistit dosažení a udržení cílů v oblasti biodiverzity a ochrany přírodních zdrojů.

V návaznosti na možnost uzavírání zkrácených navazujících závazku na dobu jednoho roku dochází k revizi textace a příslušných částek a míry podpory u jednotlivých titulů dotčených opatření, mající vztah k víceletému závazku (tj. plní se jednou za závazek).

V návaznosti na požadavky zemědělské praxe je nově umožněno vápnění, které příznivě ovlivňuje procesy

v půdě, zejména upravuje půdní reakci a umožňuje tvorbu kořenového systému i příjem důležitých prvků pro vývoj rostlin. Nejde zde o hnojení za účelem zvýšení produkce, ale vápnění zde plní především hygienickou funkci. Cílem je udržet optimální pH půdy, imobilizovat toxické látky a eliminovat jejich případné přijetí rostlinami. Vzhledem k předpokládaným dávkám k udržení optimální půdní reakce a frekvenci vápnění se nepředpokládá negativní vliv na kvalitu vody z důvodu zvýšené biologické aktivity v půdě.

U opatření M10 dochází v rámci přechodného období k navýšení celkových veřejných prostředků o 266 352 629 EUR.

- Popisu druhu operace

Bude doplněna podmínka/zpřesnění textace, týkající se možnosti vápnění u jednotlivých titulů zatravnění orné půdy

Závazky titulu Zatravnění orné půdy – běžná směs

- (bude doplněno): **Za aplikaci hnojiva se nepovažuje vápnění**

Závazky titulu Zatravnění orné půdy – druhově bohatá směs

- (bude doplněno): **je možné provést vápnění - pouze se souhlasným stanoviskem orgánu ochrany přírody**

Závazky titulu Zatravnění orné půdy – regionální směs

- (bude doplněno): **je možné provést vápnění - pouze se souhlasným stanoviskem orgánu ochrany přírody**

Závazky titulu Zatravnění orné půdy podél vodního útvaru – běžná směs

- (bude doplněno): **za aplikaci hnojiva se nepovažuje vápnění**

Závazky titulu Zatravnění orné půdy podél vodního útvaru – druhově bohatá směs

- (bude doplněno): **je možné provést vápnění - pouze se souhlasným stanoviskem orgánu ochrany přírody**

Závazky titulu Zatravnění orné půdy podél vodního útvaru – regionální směs

- (bude doplněno): **je možné provést vápnění - pouze se souhlasným stanoviskem orgánu ochrany přírody**

Závazky v navazujícím titulu Základní údržba zatravněných dílů půdních bloků

- neaplikovat hnojiva, (bude doplněno): **za aplikaci hnojiva se nepovažuje vápnění**

Závazky v navazujícím titulu Údržba zatravněných dílů půdních bloků podél vodního útvaru

- neaplikovat hnojiva, (bude doplněno): **za aplikaci hnojiva se nepovažuje vápnění**

- Podmínky způsobilosti

„... V případě navazujícího závazku na dobu (bude doplněno): jednoho roku nebo dvou let, lze zařadit...“

- (Příslušné) částky a míry podpory

„... V případě navazujícího závazku na dobu (bude doplněno): jednoho roku jsou sazby dotace stanoveny následovně:

„... Roční sazba dotace po uplatnění odpočtu v případě navazujícího závazku na dobu (bude doplněno): jednoho roku nebo dvou let:...“

- Ověřitelnost a kontrolovatelnost opatření a/nebo druhů operací

U kontrolovatelnosti jednotlivých podmínek operací dochází k úpravě/zpřesnění textace, týkající se možnosti vápnění u jednotlivých titulů zatravnění orné půdy a v případě navazujících závazků navíc dochází k úpravě textace uvedené podmínky způsobilosti.

Zatravnění orné půdy - běžná směs

Podmínka PRV	Typ podmínky	Kontrola
Minimální vstupní výměra zatravněvané orné půdy evidované v LPIS je 0,5 ha	podmínka způsobilosti	Křížová kontrola s databází IACS (LPIS), kontrola na místě způsobilých ploch DPB (měření) v rámci výběrového souboru
Zatravněvaná plocha v rámci půdního bloku nesmí mít v LPIS v období od 20.4.2004 evidovanou kulturu travní porost	podmínka způsobilosti	Křížová kontrola s databází IACS (LPIS), kontrola na místě - v terénu, karty dílu půdního bloku
Do titulu může být zařazen DPB nacházející se na plochách mírně a silně erozně ohorzených nebo v oblastech zranitelných dusičnanů	podmínka způsobilosti	Křížová kontrola s databází IACS (LPIS)
Provést zatravnění čistosevem nebo formou podsevu do krycí plodiny ve stanoveném minimálním výsevu ve stanoveném termínu (do 31.5.) v prvním roce závazku	závazek	Křížová kontrola s databází IACS (LPIS); kontrola na místě - v terénu; kontrola faktur, uznávacích listů
Neaplikovat hnojiva od založení travního porostu, nejdéle však od 1.6. prvního roku závazku po zbylou dobu závazku. Za aplikaci hnojiva se nepovažuje vápnění.	závazek	Kontrola s databází IACS (LPIS); evidence hnojiv; kontrola na místě - v terénu
Applikovat herbicidy lze pouze v prvním a druhém roce závazku a pouze bodově	závazek	Evidence přípravků na ochranu rostlin kontrola na místě - v terénu
Neaplikovat herbicidy od třetího roku závazku	závazek	Evidence přípravků na ochranu rostlin kontrola na místě - v terénu, kontrolní odběr vzorků půdy prováděný kontrolním orgánem za účelem zjištění přítomnosti a obsahu herbicidů v půdě
Provést změnu kultury orná půda na travní porost v LPIS v prvním roce závazku	doplňkový závazek	Kontrola s databází IACS (LPIS);
Applikovat hnojiva lze do dne vysetí zatravněvací směsi, nejpozději však do 31. 5 prvního roku závazku	doplňkový závazek	Kontrola s databází IACS (LPIS); kontrola na místě - v terénu, evidence hnojiv
Provést minimálně dvě seče s odklizením biomasy ve stanovených termínech (do 31.7., do 31.10.) v prvním roce závazku	doplňkový závazek	Kontrola na místě - v terénu; případně jiné dokumenty (výkaz práce zaměstnance, vlastní evidence žadatele, apod.)
Provést minimálně dvě seče s odklizením biomasy anebo pastvu ve stanovených termínech (do 31.7., do 31.10.) od druhého roku závazku, přívod dusíku pastvou se za aplikaci dusíku nepovažuje	doplňkový závazek	Kontrola na místě - v terénu; případně jiné dokumenty (výkaz práce zaměstnance, vlastní evidence žadatele, apod.)
Provést likvidaci nedopasků v případě pastvy ve stanoveném termínu (do 30 dnů po skončení pastvy, nejdéle do 31.12., platí pouze pro plochy s průměrnou sklonitostí do 10°).	doplňkový závazek	Kontrola na místě - v terénu; případně jiné dokumenty (výkaz práce zaměstnance, vlastní evidence žadatele, apod.), průměrná sklonitost je evidována v LPIS a z té vychází i kontrola na místě
Neprovádět obnovu travního porostu	doplňkový závazek	Kontrola s databází IACS (LPIS); kontrola na místě - v terénu

Kontrolovatelnost jednotlivých podmínek operace - Zatravnění OP - běžná směs_rev

Zatravňování orné půdy - druhově bohatá směs

Podmínka PRV	Typ podmínky	Kontrola
Minimální vstupní výměra zatravňované orné půdy evidované v LPIS je 0,5 ha	podmínka způsobilosti	Knižová kontrola s databází IACS (LPIS), kontrola na místě způsobilých ploch DPB (měření) v rámci výběrového souboru
Zatravňovaná plocha v rámci půdního bloku nesmí mít v LPIS v období od 20.4.2004 evidovanou kulturu travní porost	podmínka způsobilosti	Knižová kontrola s databází IACS (LPIS), kontrola na místě - v terénu,
Do titulu může být zařazen díl půdního bloku nacházející se na plochách mírně a silně erozně ohrožených půd nebo díl půdního bloku v oblastech zranitelných dusičnany a zároveň se nacházející v zvláště chráněném území, nebo ochranném pásmu národního parku	podmínka způsobilosti	Knižová kontrola s databází IACS (LPIS),
Provést zatravnění druhově bohatou směsí (složení schváleno orgánem ochrany přírody) čistoševem nebo fomou podsevu do krycí plodiny ve stanoveném minimálním výševku ve stanoveném termínu (do 31. 5.) v prvním roce závazku	závazek	Knižová kontrola s databází IACS (LPIS); kontrola na místě - v terénu; kontrola faktur, uznávacích listů a rostlinolékařského pasu; kontrola souhlasného stanoviska místně příslušného orgánu ochrany přírody schvalující složení dané druhově bohaté směsi
Neaplikovat hnojiva od založení travního porostu, nejdéle však od 1.6. prvního roku závazku po zbylou dobu závazku. Je možné provést vápnění - pouze se souhlasným stanoviskem Orgánu ochrany přírody.	závazek	Evidence hnojiv; kontrola na místě - v terénu
Applikovat herbicidy lze pouze v prvním a druhém roce závazku a pouze bodově	závazek	Evidence přípravků na ochranu rostlin kontrola na místě - v terénu
Neaplikovat herbicidy od třetího roku závazku	závazek	Evidence přípravků na ochranu rostlin kontrola na místě - v terénu, kontrolní odběr vzorků půdy prováděný kontrolním orgánem za účelem zjištění přítomnosti a obsahu herbicidů v půdě
Provést změnu kultury orná půda na travní porost v LPIS v prvním roce závazku	doplňkový závazek	Kontrola s databází IACS (LPIS);
Applikovat hnojiva lze do dne vysetí zatravňovací směsí, nejpozději však do 31. 5 prvního roku závazku	doplňkový závazek	Kontrola na místě - v terénu, evidence hnojiv
Provést minimálně dvě seče s odklizení biomasy ve stanovených termínech (do 31.7., do 31.10.) v prvním roce závazku	doplňkový závazek	Kontrola na místě - v terénu; případně jiné dokumenty (výkaz práce zaměstnance, vlastní evidence žadatele, apod.)
Provést minimálně dvě seče s odklizení biomasy anebo pastvu ve stanovených termínech (do 31.7., do 31.10.) od druhého roku závazku, přívod dusíku pastvou se za aplikaci dusíku nepovažuje	doplňkový závazek	Kontrola na místě - v terénu; případně jiné dokumenty (výkaz práce zaměstnance, vlastní evidence žadatele, apod.)
Provést likvidaci nedopasků v případě pastvy ve stanoveném termínu (do 30 dnů po skončení pastvy, nejpozději do 31.12., platí pouze pro plochy s průměrnou sklonitostí do 10°)	doplňkový závazek	Kontrola na místě - v terénu; případně jiné dokumenty (výkaz práce zaměstnance, vlastní evidence žadatele, apod.), průměrná sklonitost je evidována v LPIS a z té vychází i kontrola na místě
Neprovádět obnovu travního porostu	doplňkový závazek	Kontrola s databází IACS (LPIS); kontrola na místě - v terénu
Provést případný dosev travního porostu pouze směsí stejného složení, jakou bylo provedeno zatravnění, nebo směsí schválenou orgánem ochrany přírody	doplňkový závazek	Knižová kontrola s databází IACS (LPIS); kontrola na místě - v terénu; kontrola faktur, uznávacích listů a rostlinolékařského pasu; kontrola souhlasného stanoviska místně příslušného orgánu ochrany přírody schvalující složení dané druhově bohaté směsi

Kontrolovatelnost jednotlivých podmínek operace - Zatravňování OP - druhově bohatá směs_rev

Zatravňování orné půdy - regionální směs

Podmínka PRV	Typ podmínky	Kontrola
Minimální vstupní výměra zatravňované orné půdy evidované v LPIS je 0,5 ha	podmínka způsobilosti	Knižová kontrola s databází IACS (LPIS), kontrola na místě způsobilých ploch DPB (měření) v rámci výběrového souboru
Zatravňovaná plocha v rámci půdního bloku nesmí mít v LPIS v období od 20.4.2004 evidovanou kulturu travní porost	podmínka způsobilosti	Knižová kontrola s databází IACS (LPIS), kontrola na místě - v terénu,
Do titulu může být zařazen díl půdního bloku nacházející se na plochách mírně a silně erozně ohrožených půd nebo díl půdního bloku v oblastech zranitelných dusičnany a zároveň se nacházející v zvláště chráněném území, nebo ochranném pásmu národního parku	podmínka způsobilosti	Knižová kontrola s databází IACS (LPIS),
Provést zatravnění regionální směsí (složení schváleno orgánem ochrany přírody) čistoševem nebo fomou podsevu do krycí plodiny ve stanoveném minimálním výševku ve stanoveném termínu (do 31.5.) v prvním roce závazku	závazek	Knižová kontrola s databází IACS (LPIS); kontrola na místě - v terénu; kontrola faktur, uznávacích listů a rostlinolékařského pasu; kontrola souhlasného stanoviska místně příslušného orgánu ochrany přírody schvalující složení dané regionální směsí
Neaplikovat hnojiva od založení travního porostu, nejdéle však od 1.6. prvního roku závazku po zbylou dobu závazku. Je možné provést vápnění - pouze se souhlasným stanoviskem orgánu ochrany přírody.	závazek	evidence hnojiv; kontrola na místě - v terénu
Applikovat herbicidy lze pouze v prvním a druhém roce závazku a pouze bodově	závazek	evidence přípravků na ochranu rostlin kontrola na místě - v terénu
Neaplikovat herbicidy od třetího roku závazku	závazek	evidence přípravků na ochranu rostlin kontrola na místě - v terénu, kontrolní odběr vzorků půdy prováděný kontrolním orgánem za účelem zjištění přítomnosti a obsahu herbicidů v půdě
Provést změnu kultury orná půda na travní porost v LPIS v prvním roce závazku	doplňkový závazek	Kontrola s databází IACS (LPIS);
Applikovat hnojiva lze do dne vysetí zatravňovací směsí, nejpozději však do 31. 5 prvního roku závazku	doplňkový závazek	Kontrola na místě - v terénu, evidence hnojiv
Provést minimálně dvě seče s odklizení biomasy ve stanovených termínech (do 31.7., do 31.10.) v prvním roce závazku	doplňkový závazek	Kontrola na místě - v terénu; případně jiné dokumenty (výkaz práce zaměstnance, vlastní evidence žadatele, apod.)
Provést minimálně dvě seče s odklizení biomasy anebo pastvu ve stanovených termínech (do 31.7., do 31.10.) od druhého roku závazku, přívod dusíku pastvou se za aplikaci dusíku nepovažuje	doplňkový závazek	Kontrola na místě - v terénu; případně jiné dokumenty (výkaz práce zaměstnance, vlastní evidence žadatele, apod.)
Provést likvidaci nedopasků v případě pastvy ve stanoveném termínu (do 30 dnů po skončení pastvy, nejdéle do 31.12., platí pouze pro plochy s průměrnou sklonitostí do 10°)	doplňkový závazek	Kontrola na místě - v terénu; případně jiné dokumenty (výkaz práce zaměstnance, vlastní evidence žadatele, apod.), průměrná sklonitost je evidována v LPIS a z té vychází i kontrola na místě
Neprovádět obnovu travního porostu	doplňkový závazek	Kontrola s databází IACS (LPIS); kontrola na místě - v terénu
Provést případný dosev travního porostu pouze směsí stejného složení, jakou bylo provedeno zatravnění, nebo směsí schválenou orgánem ochrany přírody	doplňkový závazek	Knižová kontrola s databází IACS (LPIS); kontrola na místě - v terénu; kontrola faktur, uznávacích listů a rostlinolékařského pasu; kontrola souhlasného stanoviska místně příslušného orgánu ochrany přírody schvalující složení dané regionální směsí

Kontrolovatelnost jednotlivých podmínek operace - Zatravňování OP - regionální směs_rev

Zatravnění orné půdy podél vodního útvaru - běžná směs

Podmínka PRV	Typ podmínky	Kontrola
Minimální vstupní výměra zatravněvané orné půdy evidované v LPIS je 0,5 ha	podmínka způsobilosti	Křížová kontrola s databází IACS (LPIS), kontrola na místě způsobilých ploch DPB (měření) v rámci výběrového souboru
Zatravněvaná plocha v rámci půdního bloku nesmí mít v LPIS v období od 20.4.2004 evidovanou kulturu travní porost	podmínka způsobilosti	Křížová kontrola s databází IACS (LPIS), kontrola na místě - v terénu
Do titulu může být zařazen díl půdního bloku nacházející se podél vodních útvarů nebo v ochranných pásmech vodních zdrojů	podmínka způsobilosti	Křížová kontrola s databází IACS (LPIS),
Provést zatravnění čistosevem nebo fomou podsevu do krycí plodiny ve stanoveném minimálním výševku ve stanoveném termínu (do 31.5.) v prvním roce závazku	závazek	Křížová kontrola s databází IACS (LPIS); kontrola na místě - v terénu; kontrola faktur, uznávacích listů
Zatravnit alespoň 15 metrů široký pás podél hranice s vodním útvarem	závazek	Kontrola na místě - v terénu
Neaplikovat hnojiva od založení travního porostu, nejdéle však od 1.6. prvního roku závazku po zbylou dobu závazku. Za aplikaci hnojiva se nepovažuje vápnění.	závazek	evidence hnojiv; kontrola na místě - v terénu
Aplikovat herbicidy lze pouze v prvním a druhém roce závazku a pouze bodově	závazek	evidence přípravků na ochranu rostlin kontrola na místě - v terénu
Neaplikovat herbicidy od třetího roku závazku	závazek	evidence přípravků na ochranu rostlin kontrola na místě - v terénu, kontrolní odběr vzorků půdy prováděný kontrolním orgánem za účelem zjištění přítomnosti a obsahu herbicidů v půdě
Provést změnu kultury orná půda na travní porost v LPIS v prvním roce závazku	doplňkový závazek	Kontrola s databází IACS (LPIS);
Aplikovat hnojiva lze do dne vysetí zatravněvací směsi, nejpozději však do 31. 5 prvního roku závazku	doplňkový závazek	Kontrola na místě - v terénu, evidence hnojiv
Provést minimálně dvě seče s odklizením biomasy ve stanovených termínech (do 31.7., do 31.10.) v prvním roce závazku,	doplňkový závazek	Kontrola na místě - v terénu; případně jiné dokumenty (výkaz práce zaměstnance, vlastní evidence žadatele, apod.)
Provést minimálně dvě seče s odklizením biomasy anebo pastvu ve stanovených termínech (do 31.7., do 31.10.) od druhého roku závazku.přívod dusíku pastvou se za aplikaci dusíku nepovažuje	doplňkový závazek	Kontrola na místě - v terénu; případně jiné dokumenty (výkaz práce zaměstnance, vlastní evidence žadatele, apod.)
Provést likvidaci nedopasků v případě pastvy ve stanoveném termínu (do 30 dnů po skončení pastvy, nejdéle do 31.12., platí pouze pro plochy s průměrnou sklonitostí do 10°).	doplňkový závazek	Kontrola na místě - v terénu; případně jiné dokumenty (výkaz práce zaměstnance, vlastní evidence žadatele, apod.), průměrná sklonitost je evidována v LPIS a z té vychází i kontrola na místě
Neprovádět obnovu travního porostu	doplňkový závazek	Kontrola s databází IACS (LPIS); kontrola na místě - v terénu

Kontrolovatelnost jednotlivých podmínek operace - Zatravnění OP podél vodního útvaru - běžná směs_rev

Zatravnění orné půdy podél vodního útvaru - druhově bohatá směs

Podmínka PRV	Typ podmínky	Kontrola
Minimální vstupní výměra zatravněvané orné půdy evidované v LPIS je 0,5 ha	podmínka způsobilosti	Křížová kontrola s databází IACS (LPIS), kontrola na místě způsobilých ploch DPB (měření) v rámci výběrového souboru
Zatravněvaná plocha v rámci půdního bloku nesmí mít v LPIS v období od 20.4.2004 evidovanou kulturu travní porost	podmínka způsobilosti	Křížová kontrola s databází IACS (LPIS)
Do titulu lze zařadit díl půdního bloku nacházející se podél vodních útvarů nebo v ochranných pásmech vodních zdrojů a zároveň se nacházející ve zvláště chráněném území nebo v ochranném pásmu národního parku	podmínka způsobilosti	Křížová kontrola s databází IACS (LPIS)
Provést zatravnění druhově bohatou směsí (složení schváleno orgánem ochrany přírody) čistosevem nebo fomou podsevu do krycí plodiny ve stanoveném minimálním výševku ve stanoveném termínu (do 31.5.) v prvním roce závazku	závazek	Křížová kontrola s databází IACS (LPIS); kontrola na místě - v terénu; kontrola faktur, uznávacích listů a rostlinolékařského pasu; kontrola souhlasného stanoviska místně příslušného orgánu ochrany přírody schvalující složení dané druhově bohaté směsi
Zatravnit alespoň 15 metrů široký pás podél hranice s vodním útvarem	závazek	Kontrola na místě - v terénu
Neaplikovat hnojiva od založení travního porostu, nejdéle však od 1.6. prvního roku závazku po zbylou dobu závazku. Je možné provést vápnění - pouze se souhlasným stanoviskem orgánu ochrany přírody.	závazek	Evidence hnojiv; kontrola na místě - v terénu
Aplikovat herbicidy lze pouze v prvním a druhém roce závazku a pouze bodově	závazek	Evidence přípravků na ochranu rostlin kontrola na místě - v terénu
Neaplikovat herbicidy od třetího roku závazku	závazek	Evidence přípravků na ochranu rostlin kontrola na místě - v terénu, kontrolní odběr vzorků půdy prováděný kontrolním orgánem za účelem zjištění přítomnosti a obsahu herbicidů v půdě
Provést změnu kultury orná půda na travní porost v LPIS v prvním roce závazku	doplňkový závazek	Kontrola s databází IACS (LPIS);
Aplikovat hnojiva lze do dne vysetí zatravněvací směsi, nejpozději však do 31. 5 prvního roku závazku	doplňkový závazek	Kontrola na místě - v terénu, evidence hnojiv
Provést minimálně dvě seče s odklizením biomasy ve stanovených termínech (do 31.7., do 31.10.) v prvním roce závazku	doplňkový závazek	Kontrola na místě - v terénu; případně jiné dokumenty (výkaz práce zaměstnance, vlastní evidence žadatele, apod.)
Provést minimálně dvě seče s odklizením biomasy anebo pastvu ve stanovených termínech (do 31.7., do 31.10.) od druhého roku závazku přívod dusíku pastvou se za aplikaci dusíku nepovažuje	doplňkový závazek	Kontrola na místě - v terénu; případně jiné dokumenty (výkaz práce zaměstnance, vlastní evidence žadatele, apod.)
Provést likvidaci nedopasků v případě pastvy ve stanoveném termínu (do 30 dnů po skončení pastvy, nejdéle do 31.12., platí pouze pro plochy s průměrnou sklonitostí do 10°).	doplňkový závazek	Kontrola na místě - v terénu; případně jiné dokumenty (výkaz práce zaměstnance, vlastní evidence žadatele, apod.), průměrná sklonitost je evidována v LPIS a z té vychází i kontrola na místě
Neprovádět obnovu travního porostu	doplňkový závazek	Kontrola s databází IACS (LPIS); kontrola na místě - v terénu
Provést případný dosev travního porostu pouze směsí stejného složení, jakou bylo provedeno zatravnění, nebo směsí schválenou orgánem ochrany přírody	doplňkový závazek	Křížová kontrola s databází IACS (LPIS); kontrola na místě - v terénu; kontrola faktur, uznávacích listů a rostlinolékařského pasu; kontrola souhlasného stanoviska místně příslušného orgánu ochrany přírody schvalující složení dané druhově bohaté směsi

Kontrolovatelnost jednotlivých podmínek operace - Zatravnění OP podél vodního útvaru - druhově bohatá směs_rev

Zatravňování orné půdy podél vodního útvaru - regionální směs

Podmínka PRV	Typ podmínky	Kontrola
Minimální vstupní výměra zatravňované orné půdy evidované v LPIS je 0,5 ha	podmínka způsobilosti	Křížová kontrola s databází IACS (LPIS), kontrola na místě způsobilých ploch DPB (měření) v rámci výběrového souboru
Zatravňovaná plocha v rámci půdního bloku nesmí mít v LPIS v období od 20.4.2004 evidovanou kulturu travní porost	podmínka způsobilosti	Křížová kontrola s databází IACS (LPIS),
Do titulu může být zařazen díl půdního bloku nacházející se podél vodních útvarů nebo v ochranných pásmech vodních zdrojů a zároveň se nacházející ve zvláště chráněném území nebo v ochranném pásmu národního parku	podmínka způsobilosti	Křížová kontrola s databází IACS (LPIS),
Provést zatravnění regionální směsí (složení schváleno orgánem ochrany přírody) čistosevem nebo fomou podsevu do krycí plodiny ve stanoveném minimálním výsevu ve stanoveném termínu (do 31.5.) v prvním roce závazku	závazek	Křížová kontrola s databází IACS (LPIS); kontrola na místě - v terénu; kontrola faktur, uznávacích listů a rostlinolékařského pasu; kontrola souhlasného stanoviska místně příslušného orgánu ochrany přírody schvalující složení dané regionální směsí
Zatravnit alespoň 15 metrů široký pás podél hranice s vodním útvarem	závazek	Kontrola na místě - v terénu,
Neaplikovat hnojiva od založení travního porostu, nejdříve však od 1.6. prvního roku závazku po zbylou dobu závazku. Je možné provést vápnění - pouze se souhlasným stanoviskem orgánu ochrany přírody.	závazek	Evidence hnojiv; kontrola na místě - v terénu
Aplikovat herbicidy lze pouze v prvním a druhém roce závazku a pouze bodově	závazek	Evidence přípravků na ochranu rostlin kontrola na místě - v terénu
Neaplikovat herbicidy od třetího roku závazku	závazek	Evidence přípravků na ochranu rostlin kontrola na místě - v terénu, kontrolní odběr vzorků půdy prováděný kontrolním orgánem za účelem zjištění přítomnosti a obsahu herbicidů v půdě
Provést změnu kultury orná půda na travní porost v LPIS v prvním roce závazku	doplňkový závazek	Kontrola s databází IACS (LPIS);
Aplikovat hnojiva lze do dne vysetí zatravňovací směsí, nejpozději však do 31. 5. prvního roku závazku	doplňkový závazek	Kontrola na místě - v terénu, evidence hnojiv
Provést minimálně dvě seče s odklizením biomasy ve stanovených termínech (do 31.7., do 31.10.) v prvním roce závazku.	doplňkový závazek	Kontrola na místě - v terénu; případně jiné dokumenty (výkaz práce zaměstnance, vlastní evidence žadatele, apod.)
Provést minimálně dvě seče s odklizením biomasy anebo pastvu ve stanovených termínech (do 31.7., do 31.10.) od druhého roku závazku, přívod dusíku pastvou se za aplikaci dusíku nepovažuje	doplňkový závazek	Kontrola na místě - v terénu; případně jiné dokumenty (výkaz práce zaměstnance, vlastní evidence žadatele, apod.)
Provést likvidaci nedopasků v případě pastvy ve stanoveném termínu (do 30 dnů po skončení pastvy, nejdříve do 31.12., platí pouze pro plochy s průměrnou sklonitostí do 10°).	doplňkový závazek	Kontrola na místě - v terénu; případně jiné dokumenty (výkaz práce zaměstnance, vlastní evidence žadatele, apod.), průměrná sklonitost je evidována v LPIS a z té vychází i kontrola na místě
Neprovádět obnovu travního porostu	doplňkový závazek	Kontrola s databází IACS (LPIS); kontrola na místě - v terénu
Provést případný dosev travního porostu pouze směsí stejného složení, jakou bylo provedeno zatravnění, nebo směsí schválenou orgánem ochrany přírody	doplňkový závazek	Křížová kontrola s databází IACS (LPIS); kontrola na místě - v terénu; kontrola faktur, uznávacích listů a rostlinolékařského pasu; kontrola souhlasného stanoviska místně příslušného orgánu ochrany přírody schvalující složení dané regionální směsí

Kontrolovatelnost jednotlivých podmínek operace - Zatravňování OP podél vodního útvaru - regionální směs_rev

Základní údržba zatravněných dílů půdních bloků

Podmínka PRV	Typ podmínky	Kontrola
Minimální vstupní výměra travních porostů nebo trvalých travních porostů evidovaných v LPIS je 0,5 ha	podmínka způsobilosti	Křížová kontrola s databází IACS (LPIS), kontrola na místě způsobilých ploch DPB (měření) v rámci výběrového souboru
V případě navazujícího závazku na dobu jednoho roku nebo dvou let, lze zařadit do titulu Základní údržba zatravněných dílů půdních bloků pouze díl půdního bloku, který byl zařazen v pětiletém závazku hospodaření v titulu Zatravňování orné půdy – běžná směs, Zatravňování orné půdy – druhově bohatá směs, Zatravňování orné půdy – regionální směs.	podmínka způsobilosti	Kontrola s databází IACS (LPIS)
Neaplikovat hnojiva, za aplikaci hnojiva se nepovažuje vápnění	závazek	Kontrola s databází IACS (LPIS); evidence hnojiv; kontrola na místě - v terénu
V případě použití herbicidů provádět pouze bodovou aplikaci	závazek	Evidence přípravků na ochranu rostlin kontrola na místě - v terénu, kontrolní odběr vzorků půdy prováděný kontrolním orgánem za účelem zjištění přítomnosti a obsahu herbicidů v půdě
Provést minimálně dvě seče s odklizením biomasy anebo pastvu ve stanovených termínech (do 31.7., do 31.10.), přívod dusíku pastvou se za aplikaci dusíku nepovažuje	doplňkový závazek	Kontrola na místě - v terénu; případně jiné dokumenty (výkaz práce zaměstnance, vlastní evidence žadatele, apod.)
Provést likvidaci nedopasků v případě pastvy ve stanoveném termínu (do 30 dnů po skončení pastvy, nejdříve do 31.12., platí pouze pro plochy s průměrnou sklonitostí do 10°).	doplňkový závazek	Kontrola na místě - v terénu; případně jiné dokumenty (výkaz práce zaměstnance, vlastní evidence žadatele, apod.), průměrná sklonitost je evidována v LPIS a z té vychází i kontrola na místě
Neprovádět rozomátní nebo obnovu travního porostu	doplňkový závazek	Kontrola s databází IACS (LPIS); kontrola na místě - v terénu

Kontrolovatelnost jednotlivých podmínek operace (navazující závazky) - Zatravňování - základní údržba zatravněných dílů půdních bloků

Zatrávňování - Údržba zatrávňovaných dílů půdních bloků podél vodního útvaru

Podmínka PRV	Typ podmínky	Kontrola
Minimální vstupní výměra travních porostů nebo trvalých travních prostů evidovaných v LPIS je 0,5 ha	podmínka způsobilosti	Křížová kontrola s databází IACS (LPIS), kontrola na místě způsobilých ploch DPB (měření) v rámci výběrového souboru
V případě navazujícího závazku na dobu jednoho roku nebo dvou let, lze zařadit do titulu Údržba zatrávňovaných dílů půdních bloků podél vodního útvaru pouze díl půdního bloku, který byl zařazen v pětiletém závazku hospodaření v titulu Zatrávňování omě půdy podél vodního útvaru - běžná směs, Zatrávňování omě půdy podél vodního útvaru - druhově bohatá směs, Zatrávňování omě půdy podél vodního útvaru - regionální směs.	podmínka způsobilosti	Kontrola s databází IACS (LPIS)
Neaplikovat hnojiva, za aplikaci hnojiva se nepovažuje vápnění	závazek	Kontrola s databází IACS (LPIS); evidence hnojiv; kontrola na místě - v terénu
V případě použití herbicidů provádět pouze bodovou aplikaci	závazek	Evidence přípravků na ochranu rostlin kontrola na místě - v terénu, kontrolní odběr vzorků půdy prováděný kontrolním orgánem za účelem zjištění přítomnosti a obsahu herbicidů v půdě
Provést minimálně dvě seče s odklizením biomasy anebo pastvu ve stanovených termínech (do 31.7., do 31.10.), přívod dusíku pastvou se za aplikaci dusíku nepovažuje	doplňkový závazek	Kontrola na místě - v terénu; případně jiné dokumenty (výkaz práce zaměstnance, vlastní evidence žadatele, apod.)
Provést likvidaci nedopasků v případě pastvy ve stanoveném termínu (do 30 dnů po skončení pastvy, nejdéle do 31.12., platí pouze pro plochy s průměrnou sklonitostí do 10°).	doplňkový závazek	Kontrola na místě - v terénu; případně jiné dokumenty (výkaz práce zaměstnance, vlastní evidence žadatele, apod.), průměrná sklonitost je evidována v LPIS a z té vychází i kontrola na místě
Neprovádět rozomání nebo obnovu travního porostu	doplňkový závazek	Kontrola s databází IACS (LPIS); kontrola na místě - v terénu

Kontrolovatelnost jednotlivých podmínek operace (navazující závazky) - Zatrávňování - údržba zatrávňovaných dílů půdních bloků podél vodního útvaru

1.1.5.15.2. Očekávané účinky změny

Vzhledem k navýšení celkových veřejných prostředků u opatření M10 v rámci přechodného období dochází k úpravě kvantifikace cílů v kapitole 8 a úpravě indikátorů v kapitole 11. Dále dochází k úpravě finančního plánu v kapitole 10 a návazně k úpravě výkonnostního rámce v kapitole 7.

1.1.5.15.3. Dopad změny na ukazatele

Vzhledem k úpravě celkových veřejných prostředků u opatření M10 dochází k navýšení hodnoty ukazatele O.1 Celkové veřejné výdaje (EUR) (10.1) z 905 023 388 EUR na 1 171 137 392 EUR.

Typ indikátoru	Název indikátoru	8. modifikace	9. modifikace
		Kvantifikace	Kvantifikace
Výstup	O.6 Plocha (ha) podporovaná v rámci agroenvironmentálních a klimatických opatření (10.1)	868 000	868 000
	O.1 Celkové veřejné výdaje (EUR) (10.1)	905 023 388	1 171 137 392
Výsledek	R7/T9 Podíl zemědělské půdy pod závazkem opatření podporující zlepšení biodiverzity (%)	830 000*/3 491 818	830 000*/3 491 818
	R10/T12 Podíl zemědělské půdy pod závazkem opatření podporující zlepšení hospodaření s půdou (%)	36 000*/3 491 818	36 000*/3 491 818

* příspěvek opatření 10.1 k výsledkovému indikátoru bude agregován s ostatními v rámci prioritní oblasti opatření dle definice fyzicky podporované plochy

kvantifikované cíle opatření M10

1.1.5.15.4. Vztah mezi změnou a dohodou o partnerství

Navrhovaná změna je v souladu s Dohodou o partnerství.

1.1.5.16. 16_Kapitola 8_Opatření M11_Ekologické zemědělství

1.1.5.16.1. Důvody a/nebo potíže, které nastaly při provádění a odůvodňují změnu

Vzhledem k pozitivním dopadům opatření ekologické zemědělství na složky životního prostředí, bude umožněno uzavírat zkrácené navazující závazky v délce trvání jednoho roku, a to bez podmínky předchozího zařazení v závazku EZ. Tento jednoletý závazek předchází neúměrnému zatížení rozpočtu pro období 2021 - 2027. Zároveň tím bude zajištěno udržitelné hospodaření v období před spuštěním nového programového období SZP.

V návaznosti na možnost uzavírání zkrácených navazujících závazků dochází k revizi textace a podmínek, majících vztah k víceletému závazku (tj. plní se jednou za závazek).

U opatření M11 dochází v rámci přechodného období k navýšení celkových veřejných prostředků o 158 903 248,96 EUR. Z této částky je 111 296 558,67 EUR financováno z rozpočtu EURI.

Obecný popis

(bude doplněno): Z dotatečných EURI zdrojů budou financovány výdaje související se zachováním a navýšením hektarů včetně podpory nově vstupujících žadatelů v letech 2021 a 2022 v rámci ekologických postupů na zemědělské půdě, které zajistí plnění závazků Unie v oblasti životního prostředí a klimatu především se zohledněním nových ambic stanovených v Zelené dohodě.

11.1.1 Přechod na postupy a způsoby ekologického zemědělství

- **Způsobilé náklady**

„... Za způsobilý výdaj je považován dobrovolný závazek k přechodu na postupy a způsoby ekologického zemědělství, jak jsou vymezeny v nařízení Rady (ES) č. 834/2007. Závazky jsou realizovány jako pětileté, **(bude doplněno): navazující** závazky **(bude odstraněno): „navazující na pětiletý závazek“** **pak** mohou být **(bude doplněno): během přechodného období** uzavřeny i na kratší dobu **(bude odstraněno): „po dobu dvou let“** **(bude doplněno): 1-3 roky**).

- **Podmínky způsobilosti**

(Bude odstraněno): „... V případě navazujícího závazku na dobu dvou let, lze zařadit pouze díl půdního bloku, který byl zařazen v pětiletém závazku hospodaření....“

- **(Příslušné) částky a míry podpory**

V případě navazujícího závazku (bude odstraněno): „*na dobu dvou let*“ jsou sazby dotace stanoveny následovně:...

- Odkaz na další právní předpisy

(bude doplněno):

- **NAŘÍZENÍ EVROPSKÉHO PARLAMENTU A RADY (EU) 2020/2220 ze dne 23. prosince 2020, kterým se stanoví určitá přechodná ustanovení o podpoře z Evropského zemědělského fondu pro rozvoj venkova (EZFRV) a z Evropského zemědělského záručního fondu (EZZF) v letech 2021 a 2022 a kterým se mění nařízení (EU) č. 1305/2013, (EU) č. 1306/2013 a (EU) č. 1307/2013, pokud jde o jejich zdroje a použití v letech 2021 a 2022, a kterým se mění nařízení (EU) č. 1308/2013, pokud jde o zdroje a rozdělení takové podpory v letech 2021 a 2022**
- **Článek 7 Změny nařízení (EU) č. 1305/2013; odstavec 12)**

11.2.1 Zachování postupů ekologického zemědělství

- Popis druhu operace

Krajinotvorné sady

„... V případě navazujícího závazku (bude odstraněno): *na dobu dvou let není u titulu Krajinotvorné sady z výše uvedeného požadováno plnit následující podmínky*...“

- Způsobilé náklady

„... Za způsobilý výdaj je považován dobrovolný závazek k přechodu na postupy a způsoby ekologického zemědělství, jak jsou vymezeny v nařízení Rady (ES) č. 834/2007. Závazky jsou realizovány jako pětileté, (bude doplněno): **navazující** závazky (bude odstraněno): „*navazující na pětiletý závazek*“ **pak** mohou být (bude doplněno): **během přechodného období** uzavřeny i na kratší dobu (bude odstraněno): „*po dobu dvou let*“ (bude doplněno): **1-3 roky**).

- Podmínky způsobilosti

(Bude odstraněno): „... V případě navazujícího závazku *na dobu dvou let, lze zařadit pouze díl půdního bloku, který byl zařazen v pětiletém závazku hospodaření*...“

- (Příslušné) částky a míry podpory

V případě navazujícího závazku (bude odstraněno): „*na dobu dvou let*“ jsou sazby dotace stanoveny následovně:...

- Ověřitelnost a kontrolovatelnost opatření a/nebo druhů operací

- U všech navazujících závazků bude odstraněna podmínka: „... V případě navazujícího závazku *na dobu dvou let, lze zařadit pouze DPB, který byl zařazen v pětiletém závazku hospodaření*...“

- Pro zkrácené závazky jsou podmínky shodné se standardními pětiletými závazky kromě titulu krajinotvorné sady, kde došlo ke změně podmínky řezu.

- Další důležité připomínky, které mají význam pro pochopení a provádění opatření
- Závazky budou uzavírány jako pětileté
- závazky (bude odstraněno) „*navazující na pětiletý závazek mohou být uzavřeny i na kratší dobu než pět let*“.
- Odkaz na další právní předpisy

(bude doplněno):

- **NAŘÍZENÍ EVROPSKÉHO PARLAMENTU A RADY (EU) 2020/2220 ze dne 23. prosince 2020, kterým se stanoví určitá přechodná ustanovení o podpoře z Evropského zemědělského fondu pro rozvoj venkova (EZFRV) a z Evropského zemědělského záručního fondu (EZZF) v letech 2021 a 2022 a kterým se mění nařízení (EU) č. 1305/2013, (EU) č. 1306/2013 a (EU) č. 1307/2013, pokud jde o jejich zdroje a použití v letech 2021 a 2022, a kterým se mění nařízení (EU) č. 1308/2013, pokud jde o zdroje a rozdělení takové podpory v letech 2021 a 2022**
- **Článek 7 Změny nařízení (EU) č. 1305/2013; odstavec 12)**

Podmínka PRV	Typ podmínky	Kontrola
Mínimální vstupní výměra zemědělské půdy evidované v LPIS je 0,5 ha	podmínka způsobilosti	Křížová kontrola s databází IACS (LPIS) kontrola na místě způsobilých ploch DPB (měření) v rámci výběrového souboru
V případě navazujícího závazku na dobu dvou let, lze zařadit pouze díl půdního bloku, který byl zařazen v pětiletém závazku hospodaření	podmínka způsobilosti	Kontrola s databází IACS (LPIS)
Žadatel je registrovaným ekologickým podnikatelem podle § 6 až 8 zákona č. 242/2000 Sb. o ekologickém zemědělství. Souběh s konvenční produkcí u jednoho žadatele není možný.	podmínka způsobilosti	Kontrola s databází ekologických zemědělců; kontrola s databází IACS (LPIS)
Plnit podmínky nařízení Rady (ES) č. 834/2007, nařízení Komise (ES) č. 889/2008 a zákona č. 242/2000 Sb., o ekologickém zemědělství, v platném znění	závazek	Kontrola akreditovanými kontrolními orgány
Zajistit seč s odklizením biomasy nebo spasení bylinného pokryvu meziřadí a příkmenného pásu ve stanoveném termínu (do 31.8.)	závazek	Kontrola na místě - v terénu; karty dílu půdního bloku, případně jiné dokumenty (pracovní výkaz zaměstnance, vlastní evidence žadatele, apod.)
Zajistit souvislý bylinný pokryv meziřadí a příkmenného pásu	doplňkový závazek	Kontrola na místě - v terénu
Neprodukovat zemědělské plodiny v prostoru meziřadí a příkmenného pásu	doplňkový závazek	Kontrola na místě - v terénu; karty dílu půdního bloku
Neprovádět mulčování bylinného pokryvu meziřadí a příkmenného pásu	doplňkový závazek	Kontrola na místě - v terénu; karty dílu půdního bloku
V případě pastvy hospodářských zvířat zajistit stromy proti poškození pasenými zvířaty	doplňkový závazek	Kontrola na místě - v terénu
Ponechat každoročně 5 - 15 % rozlohy sadu v meziřadí a manipulačním prostoru bez mechanické úpravy do následujícího kalendářního roku, v kterém bude tato ponechaná výměra v termínu do 31. 8. posečena nebo spasena	doplňkový závazek	Kontrola s databází IACS (LPIS) kontrola na místě - plocha DPB a měření; karty dílu půdního bloku
V případě dosadby zajistit v souladu s pěstební technologií oporu a ochranu proti okusu u nově vysazovaných stromů	doplňkový závazek	Kontrola na místě - v terénu

Kontrolovatelnost jednotlivých podmínek operace (navazující závazky) - Krajinotvorné sady (EZ)_rev

1.1.5.16.2. Očekávané účinky změny

Vzhledem k navýšení celkových veřejných prostředků u opatření M11 v rámci přechodného období dochází k úpravě kvantifikace cílů v kapitole 8 a úpravě indikátorů v kapitole 11. Dále dochází k úpravě finančního plánu v kapitole 10 a návazně k úpravě výkonnostního rámce v kapitole 7.

1.1.5.16.3. Dopad změny na ukazatele

- Vzhledem k úpravě celkových veřejných prostředků u opatření M11 dochází k navýšení hodnoty ukazatele O.1 (92501) Celkové veřejné výdaje (EUR) (11) z **340 713 064 EUR** na **499 616 313 EUR**. Z této částky je 111 296 558,67 EUR financováno z rozpočtu EURI.
- V důsledku možnosti nově vstupovat do závazků v rámci opatření M11 v průběhu přechodného období dochází k úpravě resp. navýšení následujících indikátorů:
 - O.5 (93001) Celková plocha (ha) - přechod na ekologické hospodaření (11.1) z **hodnoty 39 750 ha**

na 57 027 ha

- O.5 (93001) Celková plocha (ha) - zachování ekologického hospodaření (11.2) z hodnoty 437 750 ha na 494 386 ha.

Cíl opatření	Typ indikátoru	Název indikátoru	Původní hodnota	8. modifikace	9. modifikace
Operativní cíl - zachovat či zvýšit plochu se způsobem hospodaření přispívající k zachování biodiverzity, zlepšení hospodaření s vodou, kvalitě půdy a předcházení erozi	Výstup	O.5 (93001) Celková plocha (ha) - přechod na ekologické hospodaření (11.1)	39 750	39 750	57 027
		O.5 (93001) Celková plocha (ha) - zachování ekologického hospodaření (11.2)	357 750	437 750	494 386
Operativní cíl - podporovat způsoby hospodaření přispívající k zachování biodiverzity, zlepšení hospodaření s vodou, kvalitě půdy a předcházení erozi		O.1 (92501) Celkové veřejné výdaje (EUR) (11)	330 713 064	340 713 064	499 616 313
Specifický cíl - obnova, zachování a zvýšení biologické rozmanitosti, zemědělství vysoké přírodní hodnoty a stavu evropské krajiny	Výsledek	R7/T9 (94411) Podíl zemědělské půdy pod závazkem obhospodařování podporujícím biologickou rozmanitost (prioritní oblast 4A)	397 500*/3 483 500	477 500*/3 491 818	551 413*/3 491 818
Specifický cíl - lepší hospodaření s vodou, včetně nakládání s hnojivy a pesticidy		R8/T10 (94412) Podíl zemědělské půdy pod závazkem obhospodařování podporujícím zlepšení hospodaření s vodou (prioritní oblast 4B)	397 500*/3 483 500	477 500*/3 491 818	551 413*/3 491 818
Specifický cíl - předcházení erozi půdy a lepší hospodaření s půdou		R10/T12 (94413) Podíl zemědělské půdy pod závazkem obhospodařování podporujícím zlepšení hospodaření s půdou a/nebo předcházení erozi půdy (prioritní oblast 4C)	397 500*/3 483 500	477 500*/3 491 818	551 413*/3 491 818

* příspěvek opatření 11 k výsledkovému indikátoru bude agregován s ostatními opatřeními v rámci prioritní oblasti dle definice fyzicky podporované plochy

kvantifikované cíle opatření M11

1.1.5.16.4. Vztah mezi změnou a dohodou o partnerství

Navrhovaná změna je v souladu s Dohodou o partnerství.

1.1.5.17. 17_Kapitola 8_Opatření M13_Platby pro oblasti s přírodními či jinými zvláštními omezeními

1.1.5.17.1. Důvody a/nebo potíže, které nastaly při provádění a odůvodňují změnu

1. Prodloužení poskytování podpory v přechodně podporovaných oblastech do r. 2021.

Na základě čl. 7 odst. 4 návrhu nařízení, kterým se stanoví některá přechodná ustanovení o podpoře z Evropského zemědělského fondu pro rozvoj venkova (EZFRV) a z Evropského zemědělského záručního fondu (EZZF) v letech 2021 a 2022 a kterým se mění nařízení (EU) č. 228/2013 a (EU) č. 229/2013, kterým se mění nařízení (EU) č. 1305/2013, (EU) č. 1306/2013 a (EU) č. 1307/2013, pokud jde o jejich zdroje

a použití v letech 2021 a 2022 a kterým se mění nařízení (EU) č. 1308/2013 pokud jde o zdroje a rozdělení takové podpory v letech 2021 a 2022, je umožněno členským státům poskytovat podporu oblastem, které na základě redefinice již nesplňují kritéria pro zařazení do ANC (dále jen „XO“), po dobu 4 let a to i v průběhu přechodného období SZP. ČR poskytuje platby pro redefinované oblasti od roku 2018, a proto prodlužuje podporu oblastem XO o jeden rok, tj., do roku 2021 včetně.

2. Změna rozpočtu

U opatření M13 dochází v rámci přechodného období k navýšení celkových veřejných prostředků o 362 395 285 EUR.

Další důležité připomínky, které mají význam pro pochopení a provádění opatření

- **Očekávaný rozsah**

V souladu s ustanovením čl. 31 odst. 5 nařízení (EU) č. 1305/2013 a (bude doplněno): **nařízením k přechodnému období** se poskytuje postupně se snižující podpora v letech 2018 (bude odstraněno): „2020“ (bude doplněno): **2021** oblastem, které již nejsou na základě nového vymezení podle čl. 32 odst. 3 způsobilé (XO).

- Metodika pro výpočet částky nebo míry podpory

Pro tyto oblasti nebyla prováděna nová kalkulace platby. V souladu s ustanovením čl. 31 odst. 5 nařízení (EU) č. 1305/2013 bude oblastem, které po provedení nového vymezení podle čl. 32 odst. 3 nařízení (EU) č. 1305/2013 nejsou nadále způsobilé pro platbu, bude v letech 2018 (bude odstraněno): „2020“ (bude doplněno): **2021** poskytována postupně se snižující platba odvozená od výpočtu plateb pro programové období 2007-2013.

- Částky a míry podpory

(Bude odstraněno): „V roce“ (Bude doplněno): **V letech 2020** (bude doplněno): **a 2021** bude sazba dotace na úrovni minimální částky stanovené v souladu s čl. 31 odst. 5 nařízení (EU) č. 1305/2013 ve výši:

1.1.5.17.2. Očekávané účinky změny

Očekávanými účinky změny je prodloužení doby, po kterou se podniky hospodařící v oblastech vyřazovaných z LFA mohou s finanční podporou přizpůsobit novým okolnostem.

1.1.5.17.3. Dopad změny na ukazatele

Vzhledem k úpravě celkových veřejných prostředků u opatření M13 dochází k navýšení hodnoty ukazatele O.1 Celkové veřejné výdaje (EUR) (13) z **785 617 434 EUR na 1 148 012 719 EUR.**

Cíle opatření	Typ indikátoru	Název indikátoru	8. modifikace	9. modifikace
			kvantifikace	kvantifikace
Operativní cíl - zachovat či zvýšit plochu se způsobem hospoření přispívající k zachování biodiverzity	Výstup	O.5 (93001) Celková podpořená plocha (ha) - horské oblasti (13.1)	515 000	515 000
		O.5 (93001) Celková podpořená plocha (ha) - ostatní oblasti s významnými přírodními omezeními (13.2)	1 250 000	1 250 000
		O.5 (93001) Celková podpořená plocha (ha) - oblasti se zvláštními omezeními (13.3)	220 000	220 000
Operativní cíl - podporovat způsoby hospoření přispívající k zachování biodiverzity		O.1 (92501) Celkové veřejné výdaje (EUR) (13)	785 617 434	1 148 012 719

kvantifikované cíle opatření M13

1.1.5.17.4. Vztah mezi změnou a dohodou o partnerství

Navrhovaná změna je v souladu s Dohodou o partnerství.

1.1.5.18. 18_Kapitola 8_Opatření M11, M12, M13, M14_úprava definice příjemce

1.1.5.18.1. Důvody a/nebo potíže, které nastaly při provádění a odůvodňují změnu

K úpravě definice příjemce dochází v důsledku sjednocení přístupu k příjemci v rámci přímých plateb (Nařízení Evropského parlamentu a Rady (EU) č. 1307/2013).

M11 – Ekologické zemědělství

11.1.1 Přechod na postupy a způsoby ekologického zemědělství

Příjemci:

- *(bude odstraněno) zemědělský podnikatel blíže specifikovaný v nařízení vlády o podmínkách provádění opatření ekologické zemědělství, který provozuje zemědělskou činnost vlastním jménem a na vlastní zodpovědnost, a zároveň*
- **(bude doplněno): Příjemcem podpory je žadatel, který provozuje zemědělskou činnost vlastním jménem a na vlastní zodpovědnost.**

11.2.1 Zachování postupů ekologického zemědělství

Příjemci:

- *(bude odstraněno) zemědělský podnikatel blíže specifikovaný v nařízení vlády o podmínkách provádění opatření ekologické zemědělství, který provozuje zemědělskou činnost vlastním jménem a na vlastní zodpovědnost, a zároveň*

- (bude doplněno): **Příjemcem podpory je žadatel, který provozuje zemědělskou činnost vlastním jménem a na vlastní zodpovědnost.**

M12 – Platby v rámci sítě Natura 2000 a podle rámcové směrnice o vodě

12.1.1 Kompenzační platby pro zemědělské oblasti Natura 2000

Příjemci:

- *(bude odstraněno) Příjemcem podpory je zemědělský podnikatel blíže specifikovaný v nařízení vlády o podmínkách poskytování plateb v oblastech Natura 2000 na zemědělské půdě, který provozuje zemědělskou činnost vlastním jménem a na vlastní zodpovědnost.*
- (bude doplněno) **Příjemcem podpory je žadatel, který provozuje zemědělskou činnost vlastním jménem a na vlastní zodpovědnost.**

M13 - Platby pro oblasti s přírodními či jinými zvláštními omezeními

13.1.1 Kompenzační platby v horských oblastech (ANC-H)

13.2.1 Kompenzační platby v oblastech, které čelí značným přírodním omezením (ANC-O)

13.3.1 Kompenzační platby v oblastech, které čelí specifickým omezením (ANC-S)

Další důležité připomínky, které mají význam pro pochopení a provádění opatření

Příjemci:

- *(bude odstraněno): zemědělský podnikatel blíže specifikovaný v nařízení vlády o podmínkách poskytování plateb pro oblasti s přírodními nebo jinými zvláštními omezeními, který provozuje zemědělskou činnost vlastním jménem a na vlastní zodpovědnost*
- (bude doplněno): **žadatel, který provozuje zemědělskou činnost vlastním jménem a na vlastní zodpovědnost.**

M14 - Dobré životní podmínky zvířat

14.1.1 Zvětšení lehacího prostoru v chovu dojnic

14.1.2 Zlepšení stájového prostředí v chovu dojnic

14.1.3 Zajištění přístupu do výběhu pro suchostojné krávy

14.1.4 Zlepšení životních podmínek v chovu prasat

14.1.5 Zvětšení plochy pro odstavená selata

- (bude odstraněno): *zemědělský podnikatel blíže specifikovaný v nařízení vlády o podmínkách provádění opatření dobré životní podmínky zvířat, který provozuje zemědělskou činnost vlastním jménem a na vlastní zodpovědnost*
- (bude doplněno): **žadatel, který provozuje zemědělskou činnost vlastním jménem a na vlastní zodpovědnost**

Podmínka PRV	Typ podmínky	Kontrola
Příjemcem podpory je žadatel, který provozuje zemědělskou činnost vlastním jménem a na vlastní zodpovědnost. zemědělský podnikatel blíže specifikovaný v nařízení vlády o podmínkách poskytování plateb v oblastech Natura 2000 na zemědělské půdě, který provozuje zemědělskou činnost vlastním jménem a na vlastní zodpovědnost.	definice příjemce	administrativní kontrola z registrů
Žadatel o podporu musí požádat o platbu na minimálně 1 ha zemědělské půdy s kulturou trvalý travní porost	podmínka způsobilosti	křížová kontrola s databází IACS (LPIS) kontrola na místě způsobilých ploch DPB (měření) v rámci výběrového souboru
Žadatel o podporu musí v příslušném kalendářním roce po stanovené období obhospodařovat v LPIS evidovanou zemědělskou půdu s trvalým travním porostem, na kterou žádá poskytnutí podpory (od data podání žádosti do 30.09.	podmínka způsobilosti	křížová kontrola s databází IACS (LPIS) kontrola na místě způsobilých ploch DPB (měření) v rámci výběrového souboru
Žadatel nesmí na území 1. zóny CHKO aplikovat žádná hnojiva a organická hnojiva (s výjimkou pastvy). Na území NP žadatel smí hnojit pouze hnojem a kompostem, pastva zvířat se za hnojení nepovažuje.	závazek operace	kontrola na místě - vedení povinné evidence o hnojivech (dle § 9 odst. 6 zákona č. 156/1998 Sb., o hnojivech) a terénní kontrola. Dále kontrola v rámci CC tj. předložení provozního deníku a havarijního plánu při používání závadných látek, předložení dokladů o příjmech a výdajích statkových hnojiv.
Žadatel musí splňovat v celém hospodářství splňovat požadavky cross-compliance (čl. 91 a 92 nařízení (EU) č. 1306/2013).	doplňkový závazek	kontrola na místě v rámci jednotlivých GAEC (např. nerušení a nepoškození krajinných prvků, protierozní opatření) a SMR
Provedení seče nebo pastvy v termínu stanoveném nařízením vlády o podmínkách poskytování plateb v oblastech Natura 2000 na zemědělské půdě.	doplňkový závazek	kontrola na místě - v terénu

Kontrolovatelnost NATURA 2000

Podmínka PRV	Typ podmínky	Kontrola
Příjemcem podpory je žadatel, který provozuje zemědělskou činnost vlastním jménem a na vlastní zodpovědnost. zemědělský podnikatel blíže specifikovaný v nařízení vlády o podmínkách poskytování plateb pro horské oblasti a jiné oblasti s přírodními nebo jinými zvláštními omezeními.	definice příjemce	administrativní kontrola podle registrů
Žadatel o podporu obhospodařuje minimálně 1 ha v LPIS evidované zemědělské půdy (čl. 2 odst. 1 písm. f) nařízení (EU) č. 1305/2013) v horských oblastech, oblastech, které čelí značným přírodním omezením, oblastech, které čelí specifickým omezením.	podmínka způsobilosti	křížová kontrola s databází IACS (LPIS), kontrola na místě způsobilých ploch DPB (měření) v rámci výběrového souboru
Žadatel musí požádat o platbu na minimálně 1 ha zemědělské půdy způsobilé pro platbu evidované v LPIS.	podmínka způsobilosti	křížová kontrola s databází IACS (LPIS), kontrola na místě způsobilých ploch DPB (měření) v rámci výběrového souboru
Žadatel musí v celém hospodářství splňovat požadavky cross-compliance (čl. 91 a 92 nařízení (EU) č. 1306/2013).	doplňkový závazek	kontrola na místě v rámci jednotlivých GAEC (např. nerušení a nepoškození krajinných prvků, protierozní opatření) a SMR
V případě travních porostů se zemědělským obhospodařováním rozumí provedení seče nebo pastvy v termínu stanoveném nařízením vlády o podmínkách poskytování plateb pro horské oblasti a jiné oblasti s přírodními nebo jinými zvláštními omezeními.	doplňkový závazek	kontrola na místě - v terénu
Stanovení faremního systému na základě intenzity chovu hospodářských zvířat na 1 ha z.p.	podmínka pro určení výše sazby	křížová kontrola s databází IACS (LPIS); vizuální kontrola na místě; evidence hospodářských zvířat

Kontrolovatelnost ANC

Podmínka PRV	Typ podmínky	Kontrola
Příjemcem podpory je žadatel, který provozuje zemědělskou činnost vlastním jménem a na vlastní zodpovědnost. zemědělský podnikatel blíže specifikovaný v nařízení vlády o podmínkách poskytování plateb pro přechodně podporované oblasti s přírodními omezeními.	definice příjemce	administrativní kontrola podle registrů
Platba může být poskytnuta pokud byla žadateli přiznána platba v oblastech, které nadále nejsou vymezeny podle čl. 32 odst. 3 nařízení (EU) č. 1305/2013 za roky 2015, 2016 nebo 2017,	podmínka způsobilosti	křížová kontrola s databází IACS (LPIS), IS SZIF
Žadatel o podporu obhospodařuje minimálně 1 ha v LPIS evidované zemědělské půdy (čl. 2 odst. 1 písm. f) nařízení (EU) č. 1305/2013) v oblastech, v oblastech, které nadále nejsou vymezeny podle čl. 32 odst. 3 nařízení (EU) č. 1305/2013.	podmínka způsobilosti	křížová kontrola s databází IACS (LPIS), kontrola na místě způsobilých ploch DPB (měření) v rámci výběrového souboru
Žadatel musí požádat o platbu na minimálně 1 ha zemědělské půdy způsobilé pro platbu evidované v LPIS jako oblasti, které nadále nejsou vymezeny podle čl. 32 odst. 3 nařízení (EU) č. 1305/2013.	podmínka způsobilosti	křížová kontrola s databází IACS (LPIS), kontrola na místě způsobilých ploch DPB (měření) v rámci výběrového souboru
Žadatel musí každý den ve stanoveném období (od 1.6. do 30.9.) dodržovat minimální intenzitu chovu hospodářských zvířat 0,3 VDJ/ha evidované zemědělské půdy obhospodařované žadatelem, s kulturou trvalý travní porost nebo travní porost evidovaný v LPIS ke dni 30.9.2014, pokud na tyto kultury žádá o platbu.	doplňkový závazek	křížová kontrola s databází IACS (LPIS); vizuální kontrola na místě; evidence hospodářských zvířat
Žadatel musí v celém hospodářství splňovat požadavky cross-compliance (čl. 91 a 92 nařízení (EU) č. 1306/2013).	doplňkový závazek	kontrola na místě v rámci jednotlivých GAEC (např. nerušení a nepoškození krajinných prvků,
V případě travních porostů se zemědělským obhospodařováním rozumí provedení seče nebo pastvy v termínu stanoveném nařízením vlády o podmínkách poskytování plateb pro přechodně podporované oblasti s přírodními omezeními.	doplňkový závazek	kontrola na místě - v terénu

Kontrolovatelnost XOA XOB

1.1.5.18.2. Očekávané účinky změny

Úprava definice příjemce se promítne v příslušných tabulkách kontrolovatelnosti.

1.1.5.18.3. Dopad změny na ukazatele

Navrhovaná změna nemá dopad na ukazatele.

1.1.5.18.4. Vztah mezi změnou a dohodou o partnerství

Navrhovaná změna nemá dopad na Dohodu o partnerství.

1.1.5.19. 19_Kapitola 8_Opatření M15_Lesnicko-environmentální a klimatické služby a ochrana lesů

1.1.5.19.1. Důvody a/nebo potíže, které nastaly při provádění a odůvodňují změnu

1. Úprava rozpočtu

- U opatření M15 dochází v rámci přechodného období k navýšení celkových veřejných prostředků o 2 900 000 EUR.

2. Zpřesnění textace kritéria přijatelnosti a úprava závazku podopatření 15.2.1 Ochrana a reprodukce genofondu lesních dřevin

Ověřitelnost a kontrolovatelnost opatření a/nebo druhů operací

- U kontrolovatelnosti podmínek dochází k úpravě a zpřesnění textace kritéria přijatelnosti a úpravě závazku, týkající se prodloužení termínu pro sběr reprodukčního materiálu do konce trvání pětiletého závazku.
- Tato podpora je určena pro lesní pozemky na území České republiky s výjimkou území hl. města Prahy a není zaměřena pouze na oblasti Natura 2000 a ZCHÚ. Jedná se o technickou chybu a uvedení podmínky PRV do souladu s nařízením vlády č. 29/2016 Sb., o podmínkách poskytování dotací v rámci opatření lesnicko-environmentální a klimatické služby a ochrana lesů. Závazky již od začátku programového období nelze uzavírat na území hlavního města Prahy.
- Prodloužení termínu pro provedení sběru reprodukčního materiálu až do konce pátého roku trvání závazku je vstřícným krokem pro žadatele, kdy jim bude dána možnost plnit podmínku po celou dobu pětiletého závazku. Semenné roky jsou v určitých cyklech, často až sedmiletých, v návaznosti na vnější faktory prostředí. V posledních letech došlo k nenadálým kalamitním situacím, především k extrémně suchým obdobím následovaným kůrovcovou kalamitou, kdy došlo k úhynu mnoha

porostů a zároveň neprobíhaly v lesních porostech semenné roky v relativně pravidelných cyklech jako dřívě. Žadatelům je tedy dána možnost provádět sběr reprodukčního materiálu až do konce pátého roku závazku tak, aby byla nejen dodržena podmínka sběru, ale aby byl především reprodukční materiál v dostatečné míře sbírán a zajištěn pro obnovu lesů po výše uvedených kalamitních situacích.

Podmínka PRV	Typ podmínky	Kontrola
Projekt lze realizovat na lesních pozemcích v ZCHÚ a oblastech Natura 2000 na území České republiky s výjimkou území hl. města Prahy. Projekt lze realizovat na lesních pozemcích na území České republiky s výjimkou území hl. města Prahy.	kritérium přijatelnosti	Křížová kontrola s lesnickou databází
Žadatel na porostních skupinách, na které žádá o podporu, hospodaří podle platného lesního hospodářského plánu, nebo podle převzaté platné lesní hospodářské osnovy, které má platný lesní hospodářský plán nebo lesní hospodářskou osnovu pro porostní skupiny, na které žádá o podporu, uložené v digitální formě uložené v datovém skladu (IDC) ÚHÚL v souladu s informačním standardem lesního hospodářství pro plány a osnovy. Tyto dokumenty mimo jiné zajišťují udržitelné obhospodařování lesů podle ministerské konference o ochraně lesů v Evropě v roce 1993	kritérium přijatelnosti	Křížová kontrola s lesnickou databází
Žadatel zařadí celou porostní skupinu, která se nachází v uznaném zdroji selektovaného reprodukčního materiálu zařazeného do Národního programu ochrany a reprodukce genofondu lesních dřevin a musí být vedena v ústřední evidenci reprodukčního materiálu lesních dřevin	kritérium přijatelnosti	Křížová kontrola s ústřední evidencí reprodukčního materiálu lesních dřevin
Plnit na zařazené porostní skupině podmínky po dobu pěti let	závazek	Administrativní kontrola žádosti, kontrola na místě
Žadatel je na každé zařazené porostní skupině povinen provést minimálně jednou za dobu trvání závazku sběr osiva šetnými technologiemi nepoškozujícími stromy, za které se u jehličnatých stromů pokládá sběr ze stojících stromů a u listnatých dřevin pomocí plachet a zavěšených sítí; tento sběr musí být proveden nejpozději do konce pátého roku trvání závazku konce čtvrtého roku příslušného závazku	závazek	Administrativní kontrola v ústřední evidenci reprodukčního materiálu lesních dřevin, kontrola na místě

Kontrolovatelnost jednotlivých podmínek operace - Ochrana a reprodukce genofondu lesních dřevin_rev

1.1.5.19.2. Očekávané účinky změny

Zpřesnění textace kritéria přijatelnosti a úprava závazku, týkající se prodloužení termínu pro sběr reprodukčního materiálu do konce trvání pětiletého závazku. Úprava kvantifikace cílů v kapitole 8.

1.1.5.19.3. Dopad změny na ukazatele

Vzhledem k úpravě celkových veřejných prostředků u opatření M15 dochází k navýšení hodnoty ukazatele O.1 Celkové veřejné výdaje (EUR) (15.1, 15.2) z **7 821 288 EUR na 10 721 288 EUR**. Dále dochází k navýšení hodnoty ukazatele O.1 Veřejné výdaje na ochranu a reprodukci genofondu (EUR) (15.2) z

4 195 800 EUR na 5 789 496 EUR.

Typ indikátoru	Název indikátoru	8. modifikace	9. modifikace
		kvantifikace	kvantifikace
Výstup	O.5 Plocha (ha) lesní půdy pod závazkem opatření Lesnicko-environmentální platby (15.1)	3 000	3 000
	O.1 Veřejné výdaje na ochranu a reprodukci genofondu (EUR) (15.2)	4 195 800	5 789 496
	O.1 Celkové veřejné výdaje (EUR) (15.1, 15.2)	7 821 288	10 721 288
Výsledek	R6/T8 Podíl lesní půdy pod závazkem opatření podporující zlepšení biodiverzity (%)	3*/2 599	3*/2 600

* příspěvek opatření 15.1 k výsledkovému indikátoru bude agregován s ostatními opatřeními v rámci prioritní oblasti dle definice fyzicky podporované plochy

kvantifikované cíle opatření M15

1.1.5.19.4. Vztah mezi změnou a dohodou o partnerství

Navrhovaná změna nemá dopad na Dohodu o partnerství.

1.1.5.20. 20_Kapitola 8_M16_operace 16.1.1. Podpora operačních skupin a projektů EIP

1.1.5.20.1. Důvody a/nebo potíže, které nastaly při provádění a odůvodňují změnu

V rámci operace EIP jsou realizovány inovativní projekty s dlouhodobou realizací. Vyhlášena byla celkem 2 kola (od začátku programového období bylo plánováno vyhlásit pouze dvě kola příjmů, původně se však předpokládaly finančně více náročné projekty). První výzva pro příjem Žádostí o dotaci proběhla na podzim 2016, druhá výzva následně na podzim roku 2017. Jednalo se o první zavedení obdobné podpory a původní plán předpokládal podporu 20 operačních skupin. V první výzvě bylo schváleno 9 projektů spolupráce, v druhé výzvě pak 10 projektů. V procesu administrace bylo ukončeno 5 projektů, aktuálně je jich tedy v realizaci 14. Vzhledem k dlouhodobému charakteru a náročnosti projektů, a to jak finanční, tak organizační (žadatelé nebyli schopni v některých případech svůj projekt dokončit – finanční problémy, nedostatek zkušeností s takovým projektem atd.), navrhujeme realokovat nevyčerpané prostředky a nevyhlášovat novou výzvu. K tomuto kroku bylo také přistoupeno z toho důvodu, že vyhlášení příjmu na tuto operaci v obou výzvách předcházela výběr a následné školení brokerů + realizace jejich pilotních projektů (hrazeno z Technické pomoci) – toto je též časově náročnější postup, ale ze zkušeností nezbytný. Doposud také nedisponujeme plně realizovanými a proplacenými projekty, které bychom mohli potenciálním žadatelům bez zkušeností o EIP ukázat a motivovat je k podání žádosti (zatím jen průběžné výsledky). V tuto chvíli se tedy jeví jako nejlepší soustředit se v rámci přechodného období na kvalitní přípravu brokerů a jejich operačních skupin na nové projekty ze SP SZP tak, aby došlo k úspěšnému dokončení projektů s využitelnými výsledky.

Navrhujeme realokaci finančních zůstatků z ukončených projektů k uhrazení závazků PUZČ ve výši 2 973

368,50 EUR.

1.1.5.20.2. Očekávané účinky změny

Efektivní využití zůstatků operace.

1.1.5.20.3. Dopad změny na ukazatele

Finanční realokace má vliv jak na finanční ukazatele (celkové veřejné výdaje, výše investic), tak i věcné ukazatele. Konkrétní dopad je uveden v příloženém schématu.

Cíl operace	Typ indikátoru	Název indikátoru	Původní kvantifikace	změna	Kvantifikace po 9. modifikaci
Operativní cíl - Zakládání a činnost operačních skupin	Výstup	O.1 (92501) Celkové veřejné výdaje (EUR) (16.1.1)	9 733 334	-6 006 805	3 726 529
		O.16 (93101) Počet podpořených skupin v rámci EIP (16.1.1)	20	-6	14
Specifický cíl - Stimulovat spolupráci s cílem zlepšení transferu výsledku VaV do praxe a jejich využívání	Výsledek	T2 (93110) Celkový počet operací spolupráce podpořených v rámci opatření „spolupráce“ EIP (16.1.1)	20	-6	14

Operace 16.1.1 - změny indikátorů

1.1.5.20.4. Vztah mezi změnou a dohodou o partnerství

Změna je v souladu s Dohodou o partnerství.

1.1.5.21. 21_Kapitola 8_M16_operace 16.2.1 Podpora vývoje nových produktů, postupů a technologií v zemědělské prvovýrobě

1.1.5.21.1. Důvody a/nebo potíže, které nastaly při provádění a odůvodňují změnu

V rámci operace zůstává aktuálně nedočerpáno 2 575 308,37 EUR z EZFRV, vzhledem k dlouhodobé realizaci projektů spolupráce a výši zůstatků, kdy není efektivní z hlediska nákladů na administraci realizovat samostatnou výzvu pro žadatele je navržena realokace. Rozpočet operace je tak snížen na 8 771 713,50 EUR z EZFRV a zůstatek převeden do operace 113.

1.1.5.21.2. Očekávané účinky změny

Efektivní využití zůstatků operace.

1.1.5.21.3. Dopad změny na ukazatele

Finanční realokace má vliv na finanční ukazatele (celkové veřejné výdaje, výše investic), nicméně věcné ukazatele zůstávají beze změny. Konkrétní dopad je uveden v příloženém schématu.

Cíl operace	Typ indikátoru	Název indikátoru	Původní kvantifikace	Změna	Kvantifikace po 9. modifikaci
Operativní cíl - Vývoj nových produktů, postupů, procesů a technologií v zemědělství a jejich využití v praxi.	Výstup	O.17 (93102) Počet podpořených kooperačních činností při vývoji nových produktů, postupů, technologií v zemědělské prvovýrobě (16.2.1) (2A)	22	-	22
		93103 Počet podniků podpořených v rámci investic při vývoji nových produktů, postupů, technologií v zemědělské prvovýrobě (16.2.1) (2A)	15	-	15
		O.1 (92501) Celkové veřejné výdaje na spolupráce při vývoji nových produktů, postupů, technologií v zemědělské prvovýrobě (EUR) (16.2.1) (2A)	17 720 633	-5 202 643	12 517 990
		O.2 (92500) Celkové investice v rámci spolupráce při vývoji nových produktů, postupů, technologií v zemědělské prvovýrobě (EUR) (16.2.1) (2A)	29 439 005	-8 643 068	20 795 937
Specifický cíl - Stimulovat spolupráci s cílem zlepšení transferu výsledku VaV do praxe a jejich využívání	Výsledek	T2 (93110) Celkový počet operací spolupráce podpořených v rámci opatření „spolupráce“ (16.2.1) (2A)	22	-	22
		92020 Podíl podniků, u kterých došlo ke zvýšení hrubé přidané hodnoty (%) (2A)	30	-	30
		92010 Podíl podniků, u kterých došlo ke zvýšení výkonů (%) (2A)	30	-	30
Specifický cíl - Zlepšení konkurenceschopnosti prvovýrobců přidáváním hodnoty zemědělským produktům					
Operace 16.2.1 - změny indikátorů					

1.1.5.21.4. Vztah mezi změnou a dohodou o partnerství

Změna je v souladu s Dohodou o partnerství.

1.1.5.22. 22_Kapitola 8_M16_operace 16.2.2. Podpora vývoje nových produktů, postupů a technologií při zpracování zemědělských produktů a jejich uvádění na trh

1.1.5.22.1. Důvody a/nebo potíže, které nastaly při provádění a odůvodňují změnu

V rámci operace zůstává aktuálně nedočerpáno 6 306 010,36 EUR z EZFRV, vzhledem k dlouhodobé realizaci projektů spolupráce a výši zůstatků, kdy není efektivní z hlediska nákladů na administraci realizovat samostatnou výzvu pro žadatele je navržena realokace. Rozpočet operace je tak snížen na 55 616 977,02 EUR z EZFRV a zůstatek převeden do operace 4.3.2.

--

1.1.5.22.2. Očekávané účinky změny

Efektivní využití zůstatků operace.

1.1.5.22.3. Dopad změny na ukazatele

Finanční realokace má vliv jak na finanční ukazatele (celkové veřejné výdaje, výše investic), tak i věcné ukazatele. Konkrétní dopad je uveden v příloženém schématu. Cílová hodnota počtu spoluprací i podpořených podniků byla aktualizována nejen v souvislosti s finanční realokací, ale rovněž v návaznosti na reálné požadavky na dotazci v průměru na jednu operaci spolupráce. Původní předpoklad je v reálu cca o čtvrtinu vyšší.

Cíl operace	Typ indikátoru	Název indikátoru	Kvantifikace	Změna	Kvantifikace po 9. modifikaci
Operativní cíl - Vývoj nových produktů, postupů, procesů a technologií při zpracování zemědělských produktů a jejich uvádění na trh a jejich využití v praxi.	Výstup	O.17 (93102) Počet podpořených kooperačních činností při zpracování zemědělských produktů a jejich uvádění na trh (16.2.2) (3A)	133	-71	62
		93103 Počet podniků podpořených v rámci investic při vývoji nových produktů, postupů, technologií zpracování při zemědělských produktů a jejich uvádění na trh (16.2.2) (3A)	92	-49	43
		O.1 (92501) Celkové veřejné výdaje na spolupráce při zpracování zemědělských produktů a jejich uvádění na trh (16.2.2) (3A)	112 357 529	-12 739 415	99 618 114
		O.2 (92500) Celkové investice v rámci spolupráce při zpracování zemědělských produktů a jejich uvádění na trh (16.2.2) (3A)	186 657 777	-21 163 787	165 493 990
Specifický cíl - Stimulovat spolupráci s cílem zlepšení transferu výsledku VaV do praxe a jejich využívání	Výsledek	T2 (93110) Celkový počet operací spolupráce podpořených v rámci opatření „spolupráce“ (16.2.2) (3A)	133	-71	62
		92020 Podíl podniků, u kterých došlo ke zvýšení hrubé přidané hodnoty (%) (3A)	30	-	30
		92010 Podíl podniků, u kterých došlo ke zvýšení výkonů (%) (3A)	30	-	30
Specifický cíl - Zlepšení konkurenceschopnosti potravinářských podniků přidáváním hodnoty zemědělským produktům					

Operace 16.2.2 - změny indikátorů

1.1.5.22.4. Vztah mezi změnou a dohodou o partnerství

Změna je v souladu s Dohodou o partnerství.

1.1.5.23. 23_Kapitola 8_M19_operace 19.2.1 Podpora provádění operací v rámci strategie komunitně vedeného místního rozvoje

1.1.5.23.1. Důvody a/nebo potíže, které nastaly při provádění a odůvodňují změnu

Rozpočet pro M19 byl s ohledem na dodatečné zdroje pro roky 2021 a 2022 navýšen o 5% těchto zdrojů, tedy o 28 75 996,9 EUR. EZFRV podíl po navýšení tedy činí 144 069 697,90 EUR. Celkové veřejné výdaje po zohlednění kofinancování ze státního rozpočtu činí 225 106 293,40 EUR, z toho bude 7 000 000 EUR určeno na projekty spolupráce MAS.

1.1.5.23.2. Očekávané účinky změny

Intenzivnější podpora v rámci opatření LEADER.

1.1.5.23.3. Dopad změny na ukazatele

Důsledkem navýšení finančního rozpočtu z EZFRV je navýšení celkových veřejných výdajů pro operaci 19.2.1. Konkrétní hodnoty jsou uvedeny v příloženém obrázku.

Cíl operace	Typ indikátoru	Název indikátoru	Původní kvantifikace	Změna	Kvantifikace po 9. modifikaci	
Operativní cíl - Zajištění realizace operací místního rozvoje vycházející z místních potřeb a potenciálu Operativní cíl - Vytváření sítě, partnerství a realizace projektů spolupráce na úrovni národní a nadnárodní	Výstup	O.19 (93501) Počet vybraných MAS (19.2)	160	-	160	
		O.18 (93505) Populace na území pokrytém MAS	5 300 000	-	5 300 000	
		O.1 (92501) Celkové veřejné výdaje v EUR	Podpora provádění operací v rámci strategie komunitně vedeného místního rozvoje (19.2)	173 130 783	44 975 510	218 106 293
			Příprava a provádění činnosti spolupráce místní akční skupiny (19.3)	7 000 000	-	7 000 000
Specifický cíl - Posílit místní rozvoj ve venkovských oblastech	Výsledek	R24/T23 (94800) Pracovní místa vytvořená v rámci podpořených projektů (Leader) (19.2)	750	-	750	
		R22/T21 (93510) Podíl venkovské populace pokryté strategiemi místního rozvoje (%) (19.2)	66	-	66	

M19 - změny indikátoru

1.1.5.23.4. Vztah mezi změnou a dohodou o partnerství

Navrhovaná změna je v souladu s Dohodou o partnerství.

1.1.5.24. 24_Kapitola 9_Plán hodnocení_harmonogram

1.1.5.24.1. Důvody a/nebo potíže, které nastaly při provádění a odůvodňují změnu

Úprava termínu pro ex post hodnocení na rok 2025 v návaznosti na změnu termínu danou nařízením č. 2220/2020. Doplnění dodatečných termínů pro zpracování výročních zpráv v letech 2024-26 v kapitole 9.5 Harmonogram a v příloze č. 12 Orientační časový harmonogram hodnotících aktivit.

1.1.5.24.2. Očekávané účinky změny

Aktualizace v návaznosti na platný právní předpis.

1.1.5.24.3. Dopad změny na ukazatele

Změna nemá dopad na ukazatele.

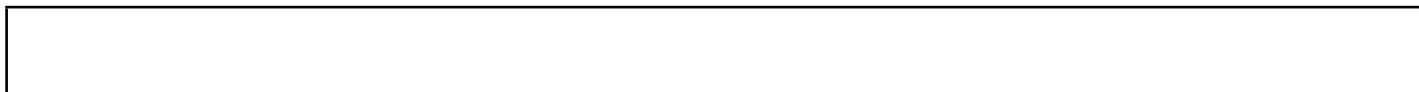

1.1.5.24.4. Vztah mezi změnou a dohodou o partnerství

Změna nemá vztah k Dohodě o partnerství.

1.1.5.25. 25_Kapitola 10_Plán financování

1.1.5.25.1. Důvody a/nebo potíže, které nastaly při provádění a odůvodňují změnu

Důvodem změn jsou dodatečné zdroje z rozpočtu let 2021, 2022 a EURI. Dále pak interní převody zůstatků z rozpočtu 2014-2020 mezi opatřeními a převod 1 mil. EUR z I. pilíře v rámci degresivity.

Nařízení EP a Rady (EU) č. 2020/2220 ze dne 23.12.2020 stanovuje konkrétní rozdělení podpory v letech 2021 a 2022. Pro ČR byl stanoven rozpočet pro přechodné období v celkovém objemu 575,72 mil. EUR (t.j. 316,53 mil. EUR pro rok 2021 a 259,19 mil. EUR pro rok 2022). Dodatečné zdroje dle čl. 58a ("nástroj EURI" zřízený dle nařízení Rady (EU) č. 2020/2094) budou ČR poskytnuté ve výši 185,49 mil. EUR (54,88 mil. EUR pro rok 2021 a 130,61 mil. EUR pro rok 2022). Požadavek Komise pro naplnění nových ambicí uvedených v Zelené dohodě, je plně zohledněn v rámci 9. modifikace. Rozpočty jednotlivých opatření byly upravené s cílem zachování přinejmenším stejného celkového podílu příspěvku z EZFVR v prodloužených programech pro opatření dle čl. 59 odst. 6 nařízení (EU) č. 1305/2013 v rámci "zásady nesnižování úrovně", dále naplnění požadavku alespoň 37 % z dodatečných zdrojů poskytnutých z nástroje EURI věnovat na opatření, která jsou obzvláště přínosná pro životní prostředí a klima, jakož i pro problematiku dobrých životních podmínek zvířat a iniciativu LEADER a zároveň nejméně 55 % těchto dodatečných zdrojů poskytnout na opatření, která podporují hospodářský a sociální rozvoj ve venkovských oblastech, což jsou investice do hmotného majetku, rozvoje zemědělských podniků a podnikání, podpora základních služeb a obnova vesnic ve venkovských oblastech a spolupráce.

V souhrnu měly výše uvedené požadavky vliv na změny u všech opatření kromě opatření 1.

U opatření 4 byl prostřednictvím EURI posílen rozpočet u priorit 2A a 3A v rámci podopatření 4.1 a 4.2. v celkové výši 98 mil. EUR. Dodatečné zdroje EURI budou cíleny zejména na modernizaci provozů zemědělské a potravinářské výroby. Současně došlo k úpravě původní alokace pro operaci 4.1.1. a navýšení rozpočtu pro operaci 4.3.2. (priorita 2C) realokací původních prostředků.

Opatření 6 bylo posílené využitím EURI pouze u operace 6.1.1. (2B) ve výši 3,9 mil. EUR. Touto podporou podnikatelských plánů mladých zemědělců bude zajištěn odpovídající pákový efekt dodatečných zdrojů poskytovaných v rámci EURI.

U zbylých operací realokace prostředků u priority 5C neměly vliv na její celkovou výši, protože přesun byl realizován v rámci operace 6.4.3. směrem ke 6.4.1.c) (obě operace přispívají k téže prioritní oblasti). Priorita 6A (operace 6.4.1) byla realokací prostředků posílená o dalších 5,2 mil. EUR.

Opatření 8 prostředky z nástroje EURI nečerpá, podrozpočet pro prioritu P4 je navýšen ze zdrojů

přechodného období (podopatření 8.4) v objemu 6 mil. EUR.

Značné zbylé prostředky u 8.6 (priorita 2C), u kterých hrozí nedočerpání rozpočtu, se přesunou v rámci realoace do operace 4.3.2 v současnosti s deficitním rozpočtem a vysokými potřebami k řešení následků kůrovcové kalamity.

Navržený rozpočet plošných opatření M10 až M15 (priority P4, 3A) čerpá v maximální míře 94% finanční prostředky alokované pro přechodného období a to zejména pro opatření M10 a M13. Navíc opatření M11 Ekologické zemědělství bude podpořeno 83 mil. EUR z nástroje EURI.

Opatření 16 vykazuje dlouhodobě pro 16.1 a 16.2 (priority 2A, 3A) přebytkový rozpočet, aktuálně je řešen v rámci modifikace realokací ve výši 11,85 mil. EUR.

Pro opatření 19 byla vzhledem ke předepsaným podmínkám (minimálně 5% alokované částky z příspěvku EAFRD pro iniciativu LEADER) alokace navýšená o 28,79 mil. EUR z rozpočtu pro přechodné období.

Pro opatření 20 Technická pomoc byla přesunutá částka 1 mil. EUR z I. pilíře v rámci degresivity.

Opatření 113 Předčasné ukončení zemědělské činnosti se vzhledem k dlouholetým závazkům nachází v deficitním stavu, který bude v dalších letech sanován realokací 5,55 mil. EUR v rámci rozpočtových přebytků.

Mimo uvedené základní prvky byla porvedena úprava u opatření Natura 2000.

10.3 Rozpis podle opatření nebo druhu operací se zvláštní sazbou příspěvku z EZFRV (v EUR celkem; období 2014–2020)

M12 – Platby v rámci sítě Natura 2000 a podle rámcové směrnice o vodě (článek 30)

- Celkový příspěvek Unie vyhrazený pro operace spadající do oblasti působnosti čl. 59 odst. 6 nařízení (EU) č. 1305/2013: **4 797 019,00 EUR**

1.1.5.25.2. Očekávané účinky změny

Optimalizace využití finančních zdrojů.

1.1.5.25.3. Dopad změny na ukazatele

Změna má dopad na ukazatele - konkrétní úpravy hodnot jsou uvedeny v kapitole 11.

EZFRV podíl						
Opatření	Původní rozpočet (EUR)	Rozpočet 2021-2022	NGEU (EUR)	Realokace (EUR)	Převod z I. Pilíře (EUR)	Výsledný rozpočet (EUR)
4.1.1.	217 969 381,74		73 584 905,66	- 5 196 453,84		286 357 833,56
4.2.1.	71 366 550,06		24 528 301,89			95 894 851,94
4.3.2.	17 233 566,24			7 349 621,96		24 583 188,20
6.1.1.	26 654 000,00		3 908 638,45			30 562 638,45
6.4.1.a,b	25 444 624,20			5 196 453,84		30 641 078,04
6.4.1.c	621 132,14			305 480,99		926 613,13
6.4.3.	727 398,86			- 305 480,99		421 917,87
8.4.	8 309 839,49	6 000 000,00				14 309 839,49
8.6.	18 442 998,90			- 1 043 611,60		17 399 387,30
M10	678 588 572,25	199 764 471,83				878 353 044,08
M11	255 534 798,00	35 705 017,72	83 472 419,00			374 712 234,72
M12	3 297 018,75	1 500 000,00				4 797 018,75
M13	589 213 075,50	271 796 463,56				861 009 539,06
M14	66 000 000,16	29 992 988,00				95 992 988,16
M15	5 865 966,00	2 175 000,00				8 040 966,00
16.1.1.	4 818 000,00			- 2 973 368,50		1 844 631,50
16.2.1.	8 771 713,50			- 2 575 308,37		6 196 405,13
16.2.2.	55 616 977,02			- 6 306 010,36		49 310 966,66
M19	115 283 701,00	28 785 996,90				144 069 697,90
M20	14 850 000,00				1 000 000,00	15 850 000,00
PUZČ (M113)	9 900 000,00			5 548 676,87		15 448 676,87
Celkem	2 194 509 313,81	575 719 938,00	185 494 265,00	- 0,00	1 000 000,00	2 956 723 516,81

Plán financování - změny

1.1.5.25.4. Vztah mezi změnou a dohodou o partnerství

Změna je v souladu s Dohodou o partnerství. Aktualizovány budou rozpočty podle jednotlivých tematických cílů.

1.1.5.26. 26_Kapitola 11_Plán ukazatelů

1.1.5.26.1. Důvody a/nebo potíže, které nastaly při provádění a odůvodňují změnu

V návaznosti na úpravy finančních tabulek byly upraveny i cílové hodnoty indikátorů.

Mimo níže uvedené tabulky byl upraven i specifický cílový indikátor “podíl plánovaného počtu podpořených potravinářských podniků“. Z původní hodnoty 4 % vzrostl podíl na 4,3 %, protože předpokládáme 363 podpořených potravinářských podniků bez dvojího započtení.

Byla aktualizována data hektarů s příspěvkem k prioritní oblasti 4A, 4B a 4C. Vzhledem k úpravě hektarů u

opatření M11 se jedná o navýšení každé položky o 153 913 ha. V rámci 8. modifikace byla hodnota navýšena o 80 000 ha, ale nebyla zohledněna. V nynější 9. modifikaci se jedná o navýšení hodnoty o 73 913 ha. Hodnota 850 000 ha u PO 4A byla změněna na 1 003 913 ha. Hodnota 397 500 ha u PO 4B byla změněna na 551 413 ha. Hodnota 433 500 ha u PO 4C byla změněna na 587 413 ha. Jedná se vždy o unikátní hektary. Následně se upraví i podíly T9 – 28,75, T10 – 15,79 a T12 – 16,82. V návaznosti na tuto úpravu se mění hodnoty v kap. 5.4.

1.1.5.26.2. Očekávané účinky změny

Aktualizace cílových hodnot podle upravených finančních plánů.

1.1.5.26.3. Dopad změny na ukazatele

Konkrétní dopady na ukazatele jsou znázorněny v příložených tabulkách s hodnotami indikátorů.

11.1.1. P1: Podpora předávání znalostí a inovací v zemědělství, lesnictví a ve venkovských oblastech

11.1.1.1. 1A) Podpora inovací, spolupráce a rozvoje znalostní základny ve venkovských oblastech

Cílový ukazatel / cílové ukazatele ~~2014–2020~~2014–2022

Název cílového ukazatele	Cílová hodnota 2023
T1: podíl výdajů podle článků 14, 15 a 35 nařízení (EU) č. 1305/2013 v poměru k celkovým výdajům na program rozvoje venkova (prioritní oblast 1A)	42,4393
Celkové plánované veřejné výdaje na PRV	3 677 514 112,864 747 753 359,13
Veřejné výdaje (prioritní oblast 1A)	163 087 048,00139 138 185,36

Plánovaný ukazatel / plánované ukazatele výstupů ~~2014–2020~~2014–2022

Název opatření	Název ukazatele	Hodnota	Z toho financováno prostřednictvím EURI
M01 – Předávání znalostí a informační akce (článek 14)	Celkové veřejné výdaje v EUR (odborná příprava, zemědělské výměny, demonstrace) (1.1 až 1.3)	12 800 661,36	0
M16 – Spolupráce (článek 35)	Celkové veřejné výdaje v EUR (16.1 až 16.9)	150 286 387 126 337 524,00	0

Změny indikátorů v PO 1A

11.1.1.2. 1B) Posílení vazeb mezi zemědělstvím, produkcí potravin a lesnictvím a výzkumem a inovacemi, mimo jiné za účelem zlepšeného řízení v oblasti životního prostředí a environmentálního profilu

Cílový ukazatel / cílové ukazatele ~~2014–2020~~2014–2022

Název cílového ukazatele	Cílová hodnota 2023
T2: Celkový počet operací spolupráce podpořených v rámci opatření „spolupráce“ (článek 35 nařízení (EU) č. 1305/2013) (seskupení, sítě/klastry, pilotní projekty ...) (prioritní oblast 1B)	244203,00

Plánovaný ukazatel / plánované ukazatele výstupů ~~2014–2020~~2014–2022

Název opatření	Název ukazatele	Hodnota	Z toho financováno prostřednictvím EURI
M16 – Spolupráce (článek 35)	Počet operačních skupin EIP, které mají být podporovány (zřízení a provoz) (16.1)	14,00	20,000
M16 – Spolupráce (článek 35)	Počet ostatních operací spolupráce (skupiny, sítě/klastry, pilotní projekty...) (16.2 až 16.9)	224189,00	0

Změny indikátorů v PO 1B

11.1.2.1. 2A) Zlepšení hospodářské výkonnosti všech zemědělských podniků a usnadnění jejich restrukturalizace a modernizace, zejména za účelem zvýšení míry účasti na trhu a orientace na trh, jakož i diverzifikace zemědělských činností

Cílový ukazatel / cílové ukazatele 2014–2020

Název cílového ukazatele	Cílová hodnota 2023
T4: podíl zemědělských podniků s podporou z programu rozvoje venkova na investice do restrukturalizace nebo modernizace (prioritní oblast 2A)	18,7826,29
Počet zemědělských podniků s podporou z programu rozvoje venkova na investice do restrukturalizace nebo modernizace (prioritní oblast 2A)	4,9306 901,00

Plánovaný ukazatel / plánované ukazatele výstupů 2014–2020

Název opatření	Název ukazatele	Hodnota	Out of which financed by EURI
M04 – Investice do hmotného majetku (článek 17)	Počet podporovaných podniků pro investice do zemědělských podniků (4.1)	6 901,00	4,9301 971,00
M04 – Investice do hmotného majetku (článek 17)	Celkové investice v EUR (veřejné + soukromé)	1 592 913 141,00	1 345 265 998 272 789 270,00
M04 – Investice do hmotného majetku (článek 17)	Celkové veřejné výdaje v EUR (4.1)	607 384 595,00	504 674 934 113 207 547,00
M04 – Investice do hmotného majetku (článek 17)	Celkové veřejné výdaje v EUR	736 720 399,00	634 010 738 113 207 547,00
M16 – Spolupráce (článek 35)	Celkové veřejné výdaje v EUR (16.1 až 16.9)	37 528 858 26 319 410,00	0

Změny indikátorů v PO 2A

11.1.2.2. 2B) Usnadnění vstupu dostatečně kvalifikovaných zemědělců do odvětví zemědělství, a zejména generační obnovy v tomto odvětví

Cílový ukazatel / cílové ukazatele 2014–2020

Název cílového ukazatele	Cílová hodnota 2023
T5: podíl zemědělských podniků s podporou z programu rozvoje venkova na plán rozvoje podnikatelské činnosti / investice pro mladé zemědělce (prioritní oblast 2B)	45,7627
Počet zemědělských podniků s podporou z programu rozvoje venkova na plán rozvoje podnikatelské činnosti / investice pro mladé zemědělce (prioritní oblast 2B)	1 250 384,00

Plánovaný ukazatel / plánované ukazatele výstupů 2014–2020

Název opatření	Název ukazatele	Hodnota	Out of which financed by EURI
M06 – Rozvoj zemědělských podniků a podnikatelské činnosti (článek 19)	Počet příjemců (podniků), kteří jsou příjemci podpory na zahájení činnosti mladých zemědělců (6.1)	1 384,00	1 250 134,00
M06 – Rozvoj zemědělských podniků a podnikatelské činnosti (článek 19)	Celkové investice v EUR (veřejné + soukromé)	80 227 762,00	72 168 1128 059 650,00
M06 – Rozvoj zemědělských podniků a podnikatelské činnosti (článek 19)	Celkové veřejné výdaje v EUR (6.1)	59 857 785,00	53 844 4956 013 290,00
M06 – Rozvoj zemědělských podniků a podnikatelské činnosti (článek 19)	Celkové veřejné výdaje v EUR	59 857 785,00	53 844 4956 013 290,00

Změny indikátorů v PO 2B

11.1.2.3. 2C+) Zlepšení ekonomické výkonnosti lesního hospodářství

Plánovaný ukazatel / plánované ukazatele výstupů 2014–2020

Název opatření	Název ukazatele	Hodnota	Out of which financed by EURI
M04 – Investice do hmotného majetku (článek 17)	Celkové investice v EUR (veřejné + soukromé)	49 060 75567 620 407,00	0
M04 – Investice do hmotného majetku (článek 17)	Celkové veřejné výdaje v EUR	54 096 325,00	39 248 604,000
M08 – Investice do rozvoje lesních oblastí a zlepšování životaschopnosti lesů (články 21–26)	Celkové veřejné výdaje (v EUR) (8.6)	36 451 82334 343 517,00	0

Změny indikátorů v PO 2C+

11.1.3.1. 3A) Zlepšení konkurenceschopnosti prvovýrobců jejich lepším začleněním do zemědělsko-potravinářského řetězce prostřednictvím programů jakosti, přidáváním hodnoty zemědělských produktů, a podporou místních trhů a krátkých dodavatelských řetězců, seskupení producentů a mezioborových organizací

Plánovaný ukazatel / plánované ukazatele výstupů 2014–2020

Název opatření	Název ukazatele	Hodnota	Out of which financed by EURI
M04 – Investice do hmotného majetku (článek 17)	Počet podporovaných operací pro investice (např. v zemědělských podnicích, ve zpracování produktů zemědělství a jejich uvádění na trh) (4.1 a 4.2)	1 476,00	1 300 176,00
M04 – Investice do hmotného majetku (článek 17)	Celkové investice v EUR (veřejné + soukromé)	508 160 679,00	408 015 945 86 352 057,00
M04 – Investice do hmotného majetku (článek 17)	Celkové veřejné výdaje v EUR	222 066 217,00	178 166 378 37 735 849,00
M14 – Dobré životní podmínky zvířat (článek 33)	Celkové veřejné výdaje (v EUR)	216 925 228,62	156 333 333,670
M16 – Spolupráce (článek 35)	Celkové veřejné výdaje v EUR (16.1 až 16.9)	112 757 529 100 018 114,00	0

Změny indikátorů v PO 3A

11.1.4. P4: Obnova, zachování a zlepšení ekosystémů souvisejících se zemědělstvím a lesnictvím

Zemědělství

Plánovaný ukazatel / plánované ukazatele výstupů ~~2014–2020~~2014–2022

Název opatření	Název ukazatele	Hodnota	Z toho financováno prostřednictvím EURI
M10 – Agroenvironmentálně-klimatické opatření (článek 28)	Celkové veřejné výdaje (v EUR)	1 171 137 392,10	904 784 763,000
M11 – Ekologické zemědělství (článek 29)	Oblast (ha) – přechod na ekologické zemědělství (11.1)	57 027,00	39 750,000
M11 – Ekologické zemědělství (článek 29)	Oblast (ha) – zachování ekologického zemědělství (11.2)	494 386,00	437 750,000
M11 – Ekologické zemědělství (článek 29)	Celkové veřejné výdaje (v EUR)	499 616 312,96	340 713 064,00111 296 558,67
M12 – Platby v rámci sítě Natura 2000 a podle rámcové směrnice o vodě (článek 30)	Celkové veřejné výdaje (v EUR)	46 396 025,00	0
M13 – Platby pro oblasti s přírodními či jinými zvláštními omezeními (článek 31)	Celkové veřejné výdaje (v EUR)	1 148 012 718,75	785 617 434,000

Les

Plánovaný ukazatel / plánované ukazatele výstupů ~~2014–2020~~2014–2022

Název opatření	Název ukazatele	Hodnota	Z toho financováno prostřednictvím EURI
M08 – Investice do rozvoje lesních oblastí a zlepšování životaschopnosti lesů (články 21–26)	Celkové veřejné výdaje (v EUR) (8.4)	23 587 554,5235 708 766,64	0
M15 – Lesnicko-environmentální a klimatické služby a ochrana lesů (článek 34)	Celkové veřejné výdaje (v EUR)	7 821 10 721 288,00	0

Změny indikátorů v prioritě 4

11.1.5.3. 5C) Usnadnění dodávek a využívání energie z obnovitelných zdrojů, vedlejších produktů, odpadu, reziduí a jiných nepotravinářských surovin pro účely biologického hospodářství

Cílový ukazatel / cílové ukazatele 2014–2020

Název cílového ukazatele	Cílová hodnota 2023
T16: celkové investice do výroby energie z obnovitelných zdrojů (v EUR) (prioritní oblast 5C)	7 783 7296 545 115,00

⊕ Plánovaný ukazatel / plánované ukazatele výstupů 2014–2020

Název opatření	Název ukazatele	Hodnota	Out of which financed by EURI
M06 – Rozvoj zemědělských podniků a podnikatelské činnosti (článek 19)	Celkové investice v EUR (veřejné + soukromé)	7 783 7296 545 115,00	0

Změny indikátorů v PO 5C

11.1.6. P6: Podpora sociálního začleňování, snižování chudoby a hospodářského rozvoje ve venkovských oblastech

11.1.6.1. 6A) Usnadnění diverzifikace, vytváření a rozvoje malých podniků, jakož i pracovních míst

Cílový ukazatel / cílové ukazatele 2014–2020

Název cílového ukazatele	Cílová hodnota 2023
T20: pracovní místa vytvořená v rámci podpořených projektů (prioritní oblast 6A)	1-100660,00

Plánovaný ukazatel / plánované ukazatele výstupů 2014–2020

Název opatření	Název ukazatele	Hodnota	Out of which financed by EURI
M06 – Rozvoj zemědělských podniků a podnikatelské činnosti (článek 19)	Počet příjemců (podniků), kteří jsou příjemci podpory na zahájení činnosti / podpory pro investice na nezemědělské činnosti ve venkovských oblastech (6.2 a 6.4)	9601 130,00	0
M06 – Rozvoj zemědělských podniků a podnikatelské činnosti (článek 19)	Celkové investice v EUR (veřejné + soukromé)	194 540 074 217 924 887,00	0
M06 – Rozvoj zemědělských podniků a podnikatelské činnosti (článek 19)	Celkové veřejné výdaje v EUR	76 382 368 86 880 255,00	0

Změny indikátorů v PO 6A

11.1.6.2. 6B) Posílení místního rozvoje ve venkovských oblastech

Plánovaný ukazatel / plánované ukazatele výstupů 2014–2020

Název opatření	Název ukazatele	Hodnota	Out of which financed by EURI
M19 – Podpora místního rozvoje na základě iniciativy LEADER (komunitně vedený místní rozvoj) (článek 35 nařízení (EU) č. 1303/2013)	Celkové veřejné výdaje (v EUR) – podpora pro provádění operací v rámci strategie komunitně vedeného místního rozvoje (19.2)	218 106 293,40	173 130 782,810

Změny indikátorů v PO 6B

11.4.1.2. M11 – Ekologické zemědělství (článek 29)

Podopatření	Celkové výdaje (EUR)	Celková plocha (ha) podle opatření nebo druhu operací	Biologická rozmanitost PO 4A	Hospodaření s vodou PO 4B	Hospodaření s půdou PO 4C	Snížení emisí skleníkových plynů a amoniaku PO 5D	Pohlcování/ukládání uhlíku PO 5E
11.1 – platba na přechod na postupy a způsoby ekologického zemědělství	29 339 892,00 44 965 468,17	39 750 57 027,00	X	X	X		
11.2 – platba na zachování postupů a způsobů ekologického zemědělství	311 373 172,00 454 650 844,79	437 750 494 386,00	X	X	X		

Změny indikátorů v M11

11.4.1.3. M12 – Platby v rámci sítě Natura 2000 a podle rámcové směrnice o vodě (článek 30)

Podopatření	Celkové výdaje (EUR)	Celková plocha (ha) podle opatření nebo druhu operací	Biologická rozmanitost PO 4A	Hospodaření s vodou PO 4B	Hospodaření s půdou PO 4C	Snížení emisí skleníkových plynů a amoniaku PO 5D	Pohlcování/ukládání uhlíku PO 5E
12.13 – kompenzace za zemědělské oblasti <i>Natura 2000 zahrnuté v plánech povodí</i>	4 396 025,00	13 000,00	X				
12.31 – kompenzace za zemědělské oblasti <i>zahnuté v plánech povodí Natura 2000</i>	6 393 025,00	13 000,00	X				

Změny indikátorů v M12

11.4.2.1. M15 – Lesnicko-environmentální a klimatické služby a ochrana lesů (článek 34)

Druh operace nebo skupina druhu operace	Celkové výdaje (EUR)	Celková plocha (ha) podle opatření nebo druhu operací	Biologická rozmanitost PO 4A	Hospodaření s vodou PO 4B	Hospodaření s půdou PO 4C
15.1 + 15.2	7 821 072 288,00	19 200,00		X	

Změny indikátorů v M15

11.4.2.3. M08 – Investice do rozvoje lesních oblastí a zlepšování životaschopnosti lesů (články 21–26)

Podopatření	Celkové výdaje (EUR)	Celková plocha (ha) podle opatření nebo druhu operací	Biologická rozmanitost PO 4A	Hospodaření s vodou PO 4B	Hospodaření s půdou PO 4C
8.5 – podpora investic ke zvýšení odolnosti a ekologické hodnoty lesních ekosystémů	29 653 846 038 460,00	13 600,00			X

Změny indikátorů v M08

11.5. Programově-specifický cíl a výstup

Specifický cílový ukazatel / specifické cílové ukazatele

Kód	Název cílového ukazatele	Prioritní oblast	Cílová hodnota 2023 pro rok 2025	Jednotka
94310	Zlepšení struktury LDS – navýšení hustoty	2C+	0,23	m/ha
93730	Podíl potravinářských podniků s podporou z PRV na investice do přidávání hodnoty vůči všem potravinářským podnikům	3A	4,0030	%
<p>Comment: jedná se o podíl plánovaného počtu podpořených potravinářských podniků (300363 podniků bez dvojího započtení) vůči celkovému počtu potravinářských podniků CZ NACE 10 a CZ NACE 11 (8432 pro rok 2013)</p> <p>zdroj dat: řídicí orgán PRV, ČSÚ, MPO</p>				
94310	Zlepšení struktury LDS - navýšení hustoty	2C+	0,23	m/ha

Specifický ukazatel / specifické ukazatele výstupů

Kód	Název ukazatele výstupů	Opatření	Prioritní oblast	Plánovaný výstup	z čehož EURI	Jednotka
94302	Celková délka lesních cest (km)	M04	2C+	830,00	0,00	km

Programově-specifický cíl a výstup - změny

Zemědělství

Plánovaný ukazatel / plánované ukazatele výstupů 2014–2022

NÁZEV CÍLOVÉHO UKAZATELE	CÍLOVÁ HODNOTA PRO ROK 2025
T9: podíl zemědělské půdy pod závazkem obhospodařování podporujícím biologickou rozmanitost a/nebo krajinu (prioritní oblast 4A)	24,3428,75
Zemědělská půda pod závazkem obhospodařování podporujícím biologickou rozmanitost a/nebo krajinu (ha) (prioritní oblast 4A)	850 000,00 1 003 913,00

Zemědělství

Plánovaný ukazatel / plánované ukazatele výstupů 2014–2022

NÁZEV CÍLOVÉHO UKAZATELE	CÍLOVÁ HODNOTA PRO ROK 2025
T10: podíl zemědělské půdy pod závazkem obhospodařování zlepšujícím hospodaření s vodou (prioritní oblast 4B)	11,3815,79
Zemědělská půda pod závazkem obhospodařování zlepšujícím hospodaření s vodou (ha) (prioritní oblast 4B)	397 500,00 551 413,00

Zemědělství

Plánovaný ukazatel / plánované ukazatele výstupů 2014–2022

NÁZEV CÍLOVÉHO UKAZATELE	CÍLOVÁ HODNOTA PRO ROK 2025
T12: podíl zemědělské půdy pod závazkem obhospodařování zlepšujícím hospodaření s půdou a/nebo předcházení erozi půdy (prioritní oblast 4C)	12,44116,82
Zemědělská půda pod závazkem obhospodařování zlepšujícím hospodaření s půdou a/nebo předcházení erozi půdy (ha) (prioritní oblast 4C)	433 500,00 587 413,00

Plánované ukazatele výstupů - T9,T10,T12

1.1.5.26.4. Vztah mezi změnou a dohodou o partnerství

Změna je v souladu s Dohodou o partnerství.

1.1.5.27. 27_Kapitola 12_Doplňkové vnitrostátní financování

1.1.5.27.1. Důvody a/nebo potíže, které nastaly při provádění a odůvodňují změnu

Vzhledem k aktualizaci v poskytování top up bylo třeba upravit částku u operace 4.2.1. Zpracování a uvádění na trh zemědělských produktů - zvýšení top up na 40 163 990 EUR (původně 34 mil. EUR).

1.1.5.27.2. Očekávané účinky změny

Doplnění prostředků EZFRV z národních zdrojů navýší celkové veřejné výdaje, což přispěje k intenzivnější podpoře zpracování zemědělských produktů.

1.1.5.27.3. Dopad změny na ukazatele

Změna má dopad na finanční ukazatele - celkové veřejné výdaje.

1.1.5.27.4. Vztah mezi změnou a dohodou o partnerství

Změna je v souladu s Dohodou o partnerství.

1.1.5.28. 28_Kapitola 13_Prvky potřebné pro posouzení státní podpory_M06_M16

1.1.5.28.1. Důvody a/nebo potíže, které nastaly při provádění a odůvodňují změnu

Vzhledem k dodatečnému rozpočtu a realokacím pro opatření, která jsou poskytována v rámci veřejné podpory, je potřebné upravit i rozpočty uváděné v kapitole 13. Konkrétní změny jsou uvedeny v příloženém obrázku. Dále došlo k aktualizaci čísel notifikací a oznámení jednotlivých režimů podpory provedených ve lhůtě od poslední modifikace programového dokumentu.

SA.59193 (2020/X) - 6.4.1 Investice do nezemědělských činností

SA.59194 (2020/X) - 6.4.2 Podpora agroturistiky

SA.56619 (2020/N) - 16.4.1 Horizontální a vertikální spolupráce mezi účastníky krátkých dodavatelských řetězců a místních trhů

SA.58695 (2020/XA) a SA.58696 (2020/XA) (doplňkové vnitrostátní financování) - 4.3.2 Lesnická infrastruktura

SA.58591 (2020/XA) a SA.58592 (2020/XA) (doplňkové vnitrostátní financování) - 8.4.1 Obnova lesních porostů po kalamitách

Opatření	Název režimu podpory	EZFRV (v EUR)	Vnitrostátní spolufinancování (v EUR)	Doplňkové vnitrostátní financování (v EUR)	Celkem (EUR)
M04 – Investice do hmotného majetku (článek 17)	Nariadení Komise (EU) č. 702/2014 ze dne 25. června 2014, čl. 40 Nariadení Komise (EU) č. 651/2014 ze dne 17. června 2014, , čl. slučitelné s vnitřním trhem čl. 14	22 993 566,2429 201 890,01	23 437 880,7129 766 170,56	4 500 000,00	50 931 446,9563 468 060,57
M06 – Rozvoj zemědělských podniků a podnikatelské činnosti (článek 19)	Nariadení Komise (EU) č. 651/2014 ze dne 17. června 2014, čl. 13, 14 a 41	39 738 665,2044 935 119,04	40 541 466,5245 842 899,23		80 280 131,7290 778 018,27
M08 – Investice do rozvoje lesních oblastí a zlepšování životaschopnosti lesů (články 21–26)	Nariadení Komise (EU) č. 702/2014 ze dne 25. června 2014, čl. 32, 34, 35 a 41 a Pokyny EU (2014/C 204/01)	49 100 612,3454 057 000,75	45 159 634,2750 216 151,71	6 800 000,00	101 060 246,6111 073 152,46
M15 – Lesnicko-environmentální a klimatické služby a ochrana lesů (článek 34)	Nariadení Komise (EU) č. 702/2014 ze dne 25. června 2014, čl. 37 a 42	5 8658 040 966,00	1 9552 680 322,00		7 82110 721 288,00
M19 – Podpora místního rozvoje na základě iniciativy LEADER (komunitně vedený místní rozvoj) (článek 35 nařízení (EU) č. 1303/2013)	NK (EU) č. 1407/2013 ze dne 18. prosince 2013 o použití článku 107 a 108 SFEU na podporu de minimis, NK (EU) č. 651/2014 ze dne 17. června 2014, NK (EU) č. 702/2014 ze dne 25. června 2014, notifikace dle 2014/ 2 204/01	115 283 701,00144 069 697,90	64 847 082,0081 036 595,50		180 130 783,00225 106 293,40
Celkem (EUR)		238 340 983,66285 663 146,48	181 408 110,26215 008 863,76	11 300 000,00	431 049 093,82511 972 010,24

Kap. 13 - změny v režimech podpory

1.1.5.28.2. Očekávané účinky změny

Aktualizace údajů v návaznosti na finanční změny.

1.1.5.28.3. Dopad změny na ukazatele

Změna nemá přímý dopad na ukazatele.

1.1.5.28.4. Vztah mezi změnou a dohodou o partnerství

Změna je v souladu s Dohodou o partnerství.

1.1.5.29. 29_Kapitola 14_Informace o doplňkovosti

1.1.5.29.1. Důvody a/nebo potíže, které nastaly při provádění a odůvodňují změnu

Alokace na pozemkové úpravy je v PRV již vyčerpána. Po vzájemné dohodě s OP ŽP budou vybrané

pozemkové úpravy podporovány z OP ŽP bez ohledu na typ žadatele.

1.1.5.29.2. Očekávané účinky změny

Možnost podpory pozemkových úprav.

1.1.5.29.3. Dopad změny na ukazatele

Bez dopadu na ukazatele PRV.

1.1.5.29.4. Vztah mezi změnou a dohodou o partnerství

Změna je v souladu s Dohodou o partnerství.

1.1.5.30. 30_Kapitola 15_úpravy v rámci finančního plánu pro technickou pomoc

1.1.5.30.1. Důvody a/nebo potíže, které nastaly při provádění a odůvodňují změnu

Do rozpočtu technické pomoci byly alokovány finanční prostředky ve výši 1 mil. EUR, které byly převedeny z I. pilíře do EZFRV k využití pro rok 2021 na základě propočtů degresivity.

1.1.5.30.2. Očekávané účinky změny

Posílení rozpočtu platební agentury k přípravě informačního systému pro nové programové období.

1.1.5.30.3. Dopad změny na ukazatele

Změna se projeví navýšením indikátoru Celkové veřejné výdaje a Nákup materiálu, zboží a služeb

potřebných k zajištění implementace programu.

Konkrétní hodnoty viz příložený obrázek

Typ indikátoru	Název indikátoru	Původní kvantifikace	Změna	Kvantifikace po 9. modifikaci
Výstup	O.1 (92501) Celkové veřejné výdaje (EUR) (20.1)	24 000 000	1 000 000	25 000 000
	O.1 (92501) Celkové veřejné výdaje (EUR) (20.2)	6 000 000	-	6 000 000
	O.25 (80103) Počet vytvořených komunikačních nástrojů CSV (20.2)	668	-	668
	O.24 (93201) Počet tematických a analytických výměn s podporou CSV (20.2)	355	-	355
	O.26 (93203) Počet činnosti Evropské sítě pro rozvoj venkova, jichž se zúčastnila CSV (20.2)	12	-	12
	80600 Počet jednání orgánů, pracovních či poradních skupin (20.1)	23	-	23
	82200 Nákup materiálu, zboží a služeb potřebných k zajištění implementace programu (Kč) (20.1)	190 000 000	26 500 000	216 500 000
	82300 Počet nově pořízeného vybavení	150	-	150
	80500 Počet napsaných a zveřejněných analytických a strategických dokumentů (vč. evaluačních) (20.1)	35	-	35
	82500 Počet pracovních míst financovaných z programu (20.1)	150	-	150
	82000 Počet uskutečněných školení, seminářů, workshopů, konferencí a ostatní podobné aktivity (20.1)	500	-	500
	60000 Celkový počet účastníků (20.1)	8 000	-	8 000
	80103 Počet vytvořených komunikačních nástrojů	5	-	5
	80701 Počet revizí programového dokumentu	10	-	10
	93106 Počet EIP brokerů	30	-	30
	Výsledek	80120 Míra informovanosti o fondech EU u cílových skupin	68%	-
80110 Míra znalosti podpořených projektů u cílové skupiny		70%	-	70%
82510 Míra stabilizace zaměstnanců implementační struktury (%)		75%	-	75%
80810 Míra čerpání prostředků programu (%)		100%	-	100%

Indikátory pro technickou pomoc

1.1.5.30.4. Vztah mezi změnou a dohodou o partnerství

Změna je v souladu s Dohodou o partnerství.

1.1.5.31. 31_Přílohy

1.1.5.31.1. Důvody a/nebo potíže, které nastaly při provádění a odůvodňují změnu

- Ve vazbě na jednotlivé modifikační body programového dokumentu byla upravena příloha č. 4 - Platby Agroenvironmentálně-klimatické opatření a příloha č. 5 Platby Ekologické zemědělství

- V návaznosti na novelu NV 262/2012 Sb., která nabyla účinnosti 1. 7. 2020 dochází k aktualizaci tzv. „malé nitrátovky“ v příloze č. 1 – *Podmínky Dobrého zemědělského a environmentálního stavu (DZES) a povinné požadavky na hospodaření (PPH)*
- V návaznosti na implementaci Nařízení Rady a EP č. 2020/2220 o přechodném období a dodatečných zdrojích z nástroje EURI a s tím související navýšení finančních prostředků byly provedeny změny finančních tabulek v kapitole 10 a upravena i příloha č. 13 "Finanční tabulky" včetně indikativních částek celkových veřejných výdajů.
- Aktualizace přílohy č. 18 "Osvědčení potvrzující přiměřenost a přesnost výpočtu míry podpory vydaná subjekty funkčně nezávislými na orgánech odpovědných za provádění PRV ČR na období 2014-2020" v návaznosti na úpravu odpočtu při souběhu titulu "Horské a suchomilné louky" s Ekologickým zemědělstvím.
- Doplněna byla příloha č. 21a k osvědčení potvrzující přiměřenost a přesnost výpočtu jednotkových nákladů v rámci opatření M01 z důvodu zavedení on-line vzdělávacích aktivit.
- V návaznosti na úpravy kapitoly 9.5 k termínům výročních zpráva a ex post hodnocení byla aktualizována příloha č.12.

1.1.5.31.2. Očekávané účinky změny

Aktualizace příloh v návaznosti na aktualizace podmínek jednotlivých opatření.

1.1.5.31.3. Dopad změny na ukazatele

Změna nemá přímý dopad na ukazatele.

1.1.5.31.4. Vztah mezi změnou a dohodou o partnerství

Změna je v souladu s Dohodou o partnerství.

2. ČLENSKÝ STÁT NEBO ADMINISTRATIVNÍ OBLAST

2.1. Zeměpisná oblast, na kterou se plán vztahuje

Zeměpisná oblast:

CZ - National

Popis:

Česká republika (dále jen „ČR“) je střeoevropským státem o celkové rozloze 78 860 km² a s 10,5 mil. obyvatel. Na východě a severovýchodě sousedí se Slovenskou a Polskou republikou, na jihu s Rakouskem a nejdelší hranici má na severozápadě až jihozápadě se Spolkovou republikou Německo.

Dle soustavy NUTS je ČR členěna na 8 regionů NUTS 2 a dále pak na 14 samosprávných celků – krajů na úrovni NUTS 3 (viz regionální členění ČR). Tyto celky byly vymezeny především z hlediska historického vývoje správního členění území ČR, tzn., že z hlediska přírodních nebo ekonomických podmínek, které jsou důležité pro rozvoj zemědělství a venkova, mají tyto regiony v podstatě velmi podobný charakter. Z hlediska přírodních ani ekonomických podmínek neexistují výrazné rozdíly, a tedy ani důvod pro návrh regionálních Programů rozvoje venkova.

K charakteristice venkova se v Programu rozvoje venkova využívají: (1) typologie OECD a Eurostatu založená na podílu obyvatelstva žijícího na území s hustotou zalidnění menší než 150 obyvatel/km² a (2) typologie město-venkov od DG Agri.

Pokud jde o zastoupení regionů v členění OECD na převážně venkovské, přechodné a převážně městské, byl na úrovni NUTS 3 k 1. 1. 2012 převážně venkovským regionem pouze kraj Vysočina a naopak výrazně městským regionem pouze Hl.m. Praha. Ostatních 12 krajů se řadilo mezi přechodné regiony. Z hlediska plochy pak zaujímaly převážně venkovské regiony 33% území ČR, přechodné regiony 43 % a převážně městské 24 %. Typologie DG Agri vymezuje 6 převážně venkovských NUTS 3 regionů, 6 přechodných regionů a 2 výrazně městské regiony. Podle této definice zaujímají převážně venkovské oblasti 48 % území ČR, významně venkovské oblasti 37 % a výrazně městské oblasti 15 % území ČR. Z hlediska počtu obyvatel představují převážně venkovské oblasti 33 % populace, přechodné oblasti 43 % a převážně městské oblasti 24 % obyvatel. Pokud jde o průměrnou hustotu obyvatelstva, v průběhu předchozího programovacího období mírně stoupla, a to z 131 na téměř 136 obyvatel na km².

NUTS	Kód	Popis	NUTS	Kód	Popis
2	CZ01	Praha	3	CZ010	Hlavní město Praha
2	CZ02	Střední Čechy	3	CZ020	Středočeský kraj
2	CZ03	Jihozápad	3	CZ031	Jihočeský kraj
			3	CZ032	Plzeňský kraj
2	CZ04	Severozápad	3	CZ041	Karlovarský kraj
			3	CZ042	Ústecký kraj
2	CZ05	Severovýchod	3	CZ051	Liberecký kraj
			3	CZ052	Královéhradecký kraj
			3	CZ053	Pardubický kraj
2	CZ06	Jihovýchod	3	CZ063	Kraj Vysočina
			3	CZ064	Jihomoravský kraj
2	CZ07	Střední Morava	3	CZ071	Olomoucký kraj
			3	CZ072	Zlínský kraj
2	CZ08	Moravskoslezsko	3	CZ080	Moravskoslezský kraj

Regionální členění ČR

2.2. Klasifikace regionu

Popis:

S výjimkou Regionu NUTS CZ01 Praha, který spadá do působnosti čl. 59 odstavec 3 d) nařízení (EU) č. 1305/2013, odpovídá celé území České republiky klasifikaci dle čl. 59 odstavec 3 a) nařízení (EU) č. 1305/2013, tj. méně rozvinutým regionům tak, jak jsou definovány v příloze I prováděcího rozhodnutí Komise. Míra HDP na obyvatele v jednotlivých regionech NUTS 2 je víceméně vyrovnaná a dosahuje následujících hodnot: Střední Čechy 73,00 %, Jihozápad 69,33 %, Severozápad 64,33 %, Severovýchod 65,67 %, Jihovýchod 73,33 % Střední Morava 64,67 %, a Moravskoslezsko 68,00 %.

3. HODNOCENÍ EX-ANTE

3.1. Popis procesu, včetně načasování hlavních událostí, průběžných zpráv, ve vztahu k hlavním fázím vývoje PRV.

Ex-ante hodnocení návrhu PRV na období 2014 – 2020 je prováděno v souladu s čl. 48 nařízení (EU) č. 1303/2013. Cílem hodnocení je optimalizovat alokace finančních prostředků, zlepšit kvalitu programování včetně posouzení jeho účinnosti a dopadu.

MZE jako ŘO PRV zahájilo práce na přípravě ex-ante hodnocení na konci roku 2011 v návaznosti na analýzu návrhů nových právních předpisů k hodnocení. Veřejná zakázka na ex-ante hodnocení byla vyhlášena v květnu 2012 s termínem předložení nabídek v červenci 2012. ŘO PRV obdržel celkem 11 nabídek, které byly vyhodnoceny podle stanovených kritérií a v červenci 2012 byl vybrán nejvhodnější uchazeč. V listopadu 2012 pak byla podepsána smlouva na zpracování hodnocení se společností DHV CR, spol. s r.o. Účelem smlouvy je posoudit návrh PRV, zhodnotit strukturu a obsah včetně vazby na Dohodu o partnerství a doporučit změny či doplnění. Dále pak analýza a vyhodnocení výstupů pracovních týmů, které v rámci principu partnerství zpracovaly SWOT analýzu a některé části programu.

Proces hodnocení byl rozdělen do několika etap zakončených zvláštní zprávou.

- Zpráva za 1. etapu obsahovala posouzení vybraných částí návrhu PRV, zejména socioekonomické analýzy a analýzy SWOT, výběru navrhovaných opatření, vymezení příjemců, volby způsobilých výdajů, indikátorů i oblast ex-ante kondicionalit. Zpráva byla předložena v lednu 2013.
- Zpráva za 2. etapu byla předložena v květnu 2013 a navázala na závěry předchozí zprávy, posoudila jejich zohlednění a byla doplněna o nová zjištění v návaznosti na další rozpracování programového dokumentu.
- Zpráva za 3. etapu byla předložena v květnu 2014. Jejím obsahem bylo celkové zhodnocení PRV se stanoviskem ke všem oblastem stanoveným pro ex-ante hodnocení PRV. Zpráva zahrnuje zhodnocení kontextu a potřeb, zhodnocení relevance, vnitřní a vnější soudržnosti programu, zhodnocení, jakým způsobem bude měřen pokrok a výsledky programu, hodnocení plánovaných opatření pro provádění programu, hodnocení horizontálních témat a posouzení stavu a harmonogramu plnění ex-ante kondicionalit. Dle smluvního ujednání hodnotitel zprávu aktualizoval v červnu 2014 (před předložením PRV ke schválení ministrem zemědělství), v červenci 2014 po vypořádání připomínek z MPŘ před předložením PRV vládě ČR, v březnu 2015 v návaznosti na připomínky EK.

Po celý proces hodnocení probíhala mezi hodnotitelem a Řídicím orgánem aktivní komunikace. Bylo zorganizováno několik jednání ke vzájemnému informování, doplnění podkladů a vyjasnění si výstupů hodnocení.

Hodnocení SEA

S ex-ante hodnocením úzce souvisí zpracování analýzy Posouzení vlivu PRV na životní prostředí (dále jen „hodnocení SEA“). Potřeba zpracování zhodnocení SEA vyplývá z čl. 48 obecného nařízení a provádí se v souladu se zákonem č. 100/2001 Sb., o posuzování vlivů na životní prostředí, ve znění pozdějších předpisů a zákona č. 114/1992 Sb., o ochraně přírody a krajiny, ve znění pozdějších předpisů.

Cílem hodnocení SEA je zpracování zpětné vazby na intervenční logiku opatření z hlediska životního prostředí, návrh opatření, která negativní vlivy vyloučí, zmírní či kompenzují, a která přispějí k posílení

pozitivních dopadů PRV na životní prostředí a veřejné zdraví včetně navrhnutí způsobu monitorování a hodnocení navržené koncepce PRV. Výstupy zhodnocení SEA tvoří součást zprávy ex-ante hodnocení.

Pro účely tohoto zhodnocení byla dne 15. 3. 2013 vybrána společnost Ecological consulting a.s. Dne 13. 5. 2013 bylo předloženo Oznámení koncepce MŽP. V rámci zjišťovacího řízení došlo ke koncepci celkem 34 vyjádření. Ve většině případů se jednalo o dotčené správní úřady. Samosprávné orgány doručily pouze 3 vyjádření. Veřejnost se k návrhu koncepce nevyjádřila. Vyhodnocení koncepce bylo vloženo do informačního systému SEA dne 14. 5. 2014. Veřejné projednání proběhlo dne 16. 6. 2014. Veřejnost byla seznámena se záměrem koncepce a proběhla diskuse, v rámci které byly všechny připomínky vypořádány. Zápis byl MŽP předán 20. 6. 2014 a téhož dne zveřejněn i na stránkách MZe (www.eagri.cz). Vyjádření k projednávané koncepci mohla být podávána v termínu do 23. 6. 2014. Doručeno bylo celkem 14 vyjádření. Všechny připomínky byly vypořádány a dne 27. 6. 2014 bylo vypořádání předáno MŽP. Konečné vyjádření MŽP doručilo dne 2. 7. 2014.

V rámci veřejného projednání byla hodnotitelem zohledněna nově začleněná podpora BPS prostřednictvím operace Investice na podporu energie z OZE a její realizace byla z hlediska ochrany životního prostředí a veřejného zdraví hodnocena kladně. Veřejnost byla srozuměna s novou koncepcí zahrnující podporu BPS, k problematice byla vznesena připomínka, která byla následně vypořádána. MŽP vydalo k této koncepci souhlasné stanovisko.

3.2. Strukturovaná tabulka obsahující doporučení z hodnocení ex ante a způsob jejich provedení.

Název (nebo odkaz na) doporučení	Kategorie doporučení	Datum
Doporučení 001 - Dostupnost podkladů	Analýza SWOT, posouzení potřeb	11/03/2013
Doporučení 002 - Příspěvek programu	Analýza SWOT, posouzení potřeb	11/03/2013
Doporučení 003 - Finanční alokace k pokrytí potřeb	Analýza SWOT, posouzení potřeb	11/03/2013
Doporučení 004 - Provázanost analytické a strategické části	Analýza SWOT, posouzení potřeb	15/05/2013
Doporučení 005 - Využitelnost hodnoticích zpráv	Analýza SWOT, posouzení potřeb	15/05/2013
Doporučení 006 - Sjednocení definic	Analýza SWOT, posouzení potřeb	15/05/2013
Doporučení 007 - Podložení výroků	Analýza SWOT, posouzení potřeb	26/06/2014
Doporučení 008 - Situace na venkově	Analýza SWOT, posouzení potřeb	26/06/2014
Doporučení 009 - Využitelnost kontextových indikátorů	Analýza SWOT, posouzení potřeb	26/06/2014
Doporučení 010 - Problematika chudoby	Analýza SWOT, posouzení potřeb	26/06/2014
Doporučení 011 - Problematika nediskriminace a rovnosti	Analýza SWOT, posouzení potřeb	26/06/2014
Doporučení 012 - Slabé stránky venkova	Analýza SWOT, posouzení potřeb	26/06/2014
Doporučení 013 - Výrobní a kapitálová koncentrace	Analýza SWOT, posouzení potřeb	26/06/2014
Doporučení 014 - Identifikace potřeb	Analýza SWOT, posouzení potřeb	26/06/2014
Doporučení 015 - Problematika	Analýza SWOT, posouzení potřeb	26/06/2014

emisi a skleníkových plynů	potřeb	
Doporučení 016 - Příspěvek k cíli SZP	Konstrukce intervenční logiky	11/03/2013
Doporučení 017 - Provázání ekologické zemědělství s prioritní oblastí 4B	Konstrukce intervenční logiky	11/03/2013
Doporučení 018 - Rozšířit opatření v oblasti přenosu znalostí	Konstrukce intervenční logiky	15/05/2013
Doporučení 019 - Provázanost s tematickými cíli	Konstrukce intervenční logiky	15/05/2013
Doporučení 020 - Doplnění schémat intervenční logiky	Konstrukce intervenční logiky	26/06/2014
Doporučení 021 - Intervenční logika ve vztahu k prioritě 1	Konstrukce intervenční logiky	26/06/2014
Doporučení 022 - Revize příspěvku operací k prioritní oblasti 5D	Konstrukce intervenční logiky	26/06/2014
Doporučení 023 - Revize příspěvku operací k prioritní oblasti 5E	Konstrukce intervenční logiky	26/06/2014
Doporučení 024 - Celkové specifické a operativní cíle	Stanovení cílů, rozdělení finančních přidělů	11/03/2013
Doporučení 025 - Rozdělení finančních zdrojů	Stanovení cílů, rozdělení finančních přidělů	11/03/2013
Doporučení 026 - Nové specifické cíle	Stanovení cílů, rozdělení finančních přidělů	15/05/2013
Doporučení 027 - Výstupové indikátory	Stanovení cílů, rozdělení finančních přidělů	15/05/2013
Doporučení 028 - Rozdělení finančních zdrojů	Stanovení cílů, rozdělení finančních přidělů	15/05/2013
Doporučení 029 - Sjednocení hodnot	Stanovení cílů, rozdělení finančních přidělů	26/06/2014
Doporučení 030 - Srovnávací skupiny	Stanovení cílů, rozdělení finančních přidělů	26/06/2014
Doporučení 031 - Indikátorový plán	Stanovení cílů, rozdělení finančních přidělů	26/06/2014

Doporučení 032 - Kvantifikace ukazatelů	Stanovení cílů, finančních přidělů	rozdělení	26/06/2014
Doporučení 033 - Indikátorový plán	Stanovení cílů, finančních přidělů	rozdělení	26/06/2014
Doporučení 034 - Indikátorový plán	Stanovení cílů, finančních přidělů	rozdělení	26/06/2014
Doporučení 035 - Indikátorový plán	Stanovení cílů, finančních přidělů	rozdělení	26/06/2014
Doporučení 036 - Popis strategie	Stanovení cílů, finančních přidělů	rozdělení	26/06/2014
Doporučení 037 - Rozdělení finančních prostředků	Stanovení cílů, finančních přidělů	rozdělení	26/06/2014
Doporučení 038 - Absorpční kapacita	Stanovení cílů, finančních přidělů	rozdělení	26/06/2014
Doporučení 039 - Tematické sub-programy	Stanovení cílů, finančních přidělů	rozdělení	26/06/2014
Doporučení 040 - Rozšíření okruhu příjemců	Stanovení cílů, finančních přidělů	rozdělení	26/06/2014
Doporučení 041 - Rozšíření okruhu příjemců	Stanovení cílů, finančních přidělů	rozdělení	26/06/2014
Doporučení 042 - Rozšíření oblasti podpory	Stanovení cílů, finančních přidělů	rozdělení	26/06/2014
Doporučení 043 - Milníky	Stanovení cílů, finančních přidělů	rozdělení	26/06/2014
Doporučení 044 - Akční plán CSV	Stanovení cílů, finančních přidělů	rozdělení	26/06/2014
Doporučení 045 - Propagace evaluací PRV	Stanovení cílů, finančních přidělů	rozdělení	26/06/2014
Doporučení 046 - Milníky	Stanovení cílů, finančních přidělů	rozdělení	26/06/2014
Doporučení 047 - Měření efektu vzdělávání a poradenství	Stanovení cílů, finančních přidělů	rozdělení	26/06/2014
Doporučení 048 - Výsledkový	Stanovení cílů,	rozdělení	26/06/2014

indikátor	finančních přidělů		
Doporučení 049 - Monitoring	Stanovení cílů, finančních přidělů	rozdělení	26/06/2014
Doporučení 050 - Výsledkový indikátor	Stanovení cílů, finančních přidělů	rozdělení	26/06/2014
Doporučení 051 - Monitorovací indikátor	Stanovení cílů, finančních přidělů	rozdělení	26/06/2014
Doporučení 052 - Monitorovací indikátor	Stanovení cílů, finančních přidělů	rozdělení	26/06/2014
Doporučení 053 - Monitorovací indikátor	Stanovení cílů, finančních přidělů	rozdělení	26/06/2014
Doporučení 054 - Evaluační plán	Stanovení cílů, finančních přidělů	rozdělení	26/06/2014
Doporučení 055 - Evaluační plán	Stanovení cílů, finančních přidělů	rozdělení	26/06/2014
Doporučení 056 - Monitorovací indikátor	Stanovení cílů, finančních přidělů	rozdělení	26/06/2014
Doporučení 057 - Monitorovací indikátor	Stanovení cílů, finančních přidělů	rozdělení	26/06/2014
Doporučení 058 - Monitorovací indikátor	Stanovení cílů, finančních přidělů	rozdělení	26/06/2014
Doporučení 059 - Monitorovací indikátor	Stanovení cílů, finančních přidělů	rozdělení	26/06/2014
Doporučení 060 - Monitorovací indikátor	Stanovení cílů, finančních přidělů	rozdělení	26/06/2014
Doporučení 061 - Monitorovací indikátor	Stanovení cílů, finančních přidělů	rozdělení	26/06/2014
Doporučení 062 - Monitorovací indikátor	Stanovení cílů, finančních přidělů	rozdělení	26/06/2014
Doporučení 063 - Absorpční kapacita	Stanovení cílů, finančních přidělů	rozdělení	26/06/2014
Doporučení 064 - Monitorovací indikátor	Stanovení cílů, finančních přidělů	rozdělení	26/06/2014

Doporučení 065 - Metodické prostředí	Opatření k provádění programu	26/06/2014
Doporučení 066 - Metodické prostředí	Opatření k provádění programu	26/06/2014
Doporučení 067 - Administrativní kapacita	Opatření k provádění programu	26/06/2014
Doporučení 068 - Forma investiční podpory	Opatření k provádění programu	26/06/2014
Doporučení 069 - Zálohové financování	Opatření k provádění programu	26/06/2014
Doporučení 070 - Respektování připomínek k prioritním oblastem	Doporučení specifická pro strategické posuzování vlivů na životní prostředí	15/05/2014
Doporučení 071 - Hodnocení EIA a SEA s ohledem na biodiverzitu	Doporučení specifická pro strategické posuzování vlivů na životní prostředí	14/05/2014
Doporučení 072 - Způsoby hospodaření na lukách a pastvinách	Doporučení specifická pro strategické posuzování vlivů na životní prostředí	14/05/2014
Doporučení 073 - Ošetřování travních porostů	Doporučení specifická pro strategické posuzování vlivů na životní prostředí	14/05/2014
Doporučení 074 - Zohlednění vlivu pěstování energetických plodin	Doporučení specifická pro strategické posuzování vlivů na životní prostředí	14/05/2014
Doporučení 075 - Umisťování staveb v ZCHÚ	Doporučení specifická pro strategické posuzování vlivů na životní prostředí	14/05/2014
Doporučení 076 - Respektování zájmů ochrany přírody	Doporučení specifická pro strategické posuzování vlivů na životní prostředí	14/05/2014
Doporučení 077 - Minimalizace zátěže půdy	Doporučení specifická pro strategické posuzování vlivů na životní prostředí	14/05/2014
Doporučení 078 - Zamezení degradace půdy	Doporučení specifická pro strategické posuzování vlivů na	14/05/2014

	životní prostředí	
Doporučení 079 - Druhov \acute{a} skladba lesn \acute{y} ch porost \acute{u}	Doporučení specifick \acute{a} pro strategick \acute{e} posuzování vliv \acute{u} na životní prostředí	14/05/2014
Doporučení 080 - Dodržování n \acute{a} rodn \acute{y} legislativy	Doporučení specifick \acute{a} pro strategick \acute{e} posuzování vliv \acute{u} na životní prostředí	14/05/2014
Doporučení 081 - Vhodnost ploch pro zalesňování	Doporučení specifick \acute{a} pro strategick \acute{e} posuzování vliv \acute{u} na životní prostředí	14/05/2014
Doporučení 082 - Riziko kontaminace p \acute{u} dy a vod	Doporučení specifick \acute{a} pro strategick \acute{e} posuzování vliv \acute{u} na životní prostředí	14/05/2014
Doporučení 083 - Respektování imisn \acute{y} ch limit \acute{u}	Doporučení specifick \acute{a} pro strategick \acute{e} posuzování vliv \acute{u} na životní prostředí	14/05/2014
Doporučení 084 - Preference projekt \acute{u} se snižen \acute{y} mi n \acute{a} roky	Doporučení specifick \acute{a} pro strategick \acute{e} posuzování vliv \acute{u} na životní prostředí	14/05/2014
Doporučení 085 - Protihlukov \acute{a} opatření	Doporučení specifick \acute{a} pro strategick \acute{e} posuzování vliv \acute{u} na životní prostředí	14/05/2014
Doporučení 086 - Dopad na mal \acute{y} kolob \acute{e} h vody	Doporučení specifick \acute{a} pro strategick \acute{e} posuzování vliv \acute{u} na životní prostředí	14/05/2014
Doporučení 087 - Zhodnocení z hlediska změny klimatu	Doporučení specifick \acute{a} pro strategick \acute{e} posuzování vliv \acute{u} na životní prostředí	14/05/2014
Doporučení 088 - Provázanost s ostatn \acute{y} mi koncepcemi	Doporučení specifick \acute{a} pro strategick \acute{e} posuzování vliv \acute{u} na životní prostředí	14/05/2014
Doporučení 089 - Koordinace a sledování vliv \acute{u} na ŽP	Doporučení specifick \acute{a} pro strategick \acute{e} posuzování vliv \acute{u} na životní prostředí	14/05/2014
Doporučení 090 - Hodnotic \acute{y} plán	Ostatn \acute{y}	26/06/2014
Doporučení 091 - Hodnotic \acute{y} plán -	Ostatn \acute{y}	26/06/2014

Skupina pro hodnocení CSV		
Doporučení 092 - Hodnoticí plán	Ostatní	26/06/2014
Doporučení 093 - Hodnoticí plán	Ostatní	26/06/2014
Doporučení 094 - Hodnoticí plán	Ostatní	26/06/2014
Doporučení 095 - Hodnoticí plán	Ostatní	26/06/2014
Doporučení 096 - Hodnocení systému pro monitoring	Ostatní	26/06/2014
Doporučení 097 - Hodnocení systému pro monitoring	Ostatní	26/06/2014
Doporučení 098 - Hodnocení systému pro monitoring	Ostatní	26/06/2014
Doporučení 099 - Příspěvek ke strategii Evropa 2020	Ostatní	26/06/2014
Doporučení 100 - Příspěvek ke strategii Evropa 2020	Ostatní	26/06/2014
Doporučení 101 - Příspěvek ke strategii Evropa 2020	Ostatní	26/06/2014
Doporučení 102 - Hodnocení soudržnosti	Ostatní	26/06/2014
Doporučení 103 - Hodnocení soudržnosti	Ostatní	26/06/2014
Doporučení 104 - Hodnocení soudržnosti	Ostatní	26/06/2014
Doporučení 105 - Horizontální témata	Ostatní	26/06/2014
Doporučení 106 - Podpora rovných příležitostí a nediskriminace	Ostatní	26/06/2014
Doporučení 107 - Podpora rovných příležitostí a nediskriminace		
Doporučení 108 - Podpora rovných příležitostí a nediskriminace	Ostatní	26/06/2014
Doporučení 109 - Podpora rovných	Ostatní	26/06/2014

příležitostí a nediskriminace					
Doporučení podmínky	110	-	Předběžné	Ostatní	26/06/2014
Doporučení podmínky	111	-	Předběžné	Ostatní	26/06/2014
Doporučení podmínky	112	-	Předběžné	Ostatní	26/06/2014
Doporučení podmínky	113	-	Předběžné	Ostatní	26/06/2014

3.2.1. Doporučení 001 - Dostupnost podkladů

Kategorie doporučení: Analýza SWOT, posouzení potřeb

Datum: 11/03/2013

Téma: Napříč PRV

Popis doporučení

Využívat aktuální statistická data jako podklad pro kvalitativní zhodnocení současného stavu a dostupné analytické materiály.

Jak bylo zohledněno doporučení nebo odůvodnění, proč nebylo vzato v úvahu

Akceptováno.

3.2.2. Doporučení 002 - Příspěvek programu

Kategorie doporučení: Analýza SWOT, posouzení potřeb

Datum: 11/03/2013

Téma: Priorita 1

Popis doporučení

Potřeby formulovat tak, aby bylo možné zjistit, zda program přispívá k ošetření ohrožení, a to nedostatečného přílivu mladých kvalifikovaných lidí do zemědělství a dále velkého počtu registrovaných poradců kteří neplní svojí funkci.

--

Jak bylo zohledněno doporučení nebo odůvodnění, proč nebylo vzato v úvahu

Akceptováno.

3.2.3. Doporučení 003 - Finanční alokace k pokrytí potřeb

Kategorie doporučení: Analýza SWOT, posouzení potřeb

Datum: 11/03/2013

Téma: Napříč PRV

Popis doporučení

Identifikované potřeby spojit s relevantními opatřeními, a to věcně i časově a dále upřesnit, že zvolená opatření s dostupnými finančními alokacemi nebudou schopna pojmout všechny potřeby vzešlé z analýzy SWOT.
--

Jak bylo zohledněno doporučení nebo odůvodnění, proč nebylo vzato v úvahu

Akceptováno. Na základě doporučení byla provedena revize textu, kapitola 4.2 byla přepracována, aby byla vhodně popsána intervenční logika programu a potřeby odrážely provedenou SWOT analýzu. Jednotlivým potřebám byly přiřazeny prioritní oblasti. Na analytickou část navázala část strategická, ve které byly v kap. 5.1 uvedeny a odůvodněny vybrané potřeby. Dále byla provedena prioritizace potřeb. Konkrétní provedení potřeb a opatření je uvedeno v kapitole 8.2 u jednotlivých opatření v části b. „Obecný popis“. Finanční alokace byly přiděleny na základě zmíněné prioritizace.

3.2.4. Doporučení 004 - Provázanost analytické a strategické části

Kategorie doporučení: Analýza SWOT, posouzení potřeb

Datum: 15/05/2013

Téma: Napříč PRV

Popis doporučení

Doložit vzájemnou provázanost analytické a strategické části dokumentu. K tomuto účelu vytvořit tabulkovou matici vazeb mezi analýzou SWOT, potřebami a opatřeními.

Jak bylo zohledněno doporučení nebo odůvodnění, proč nebylo vzato v úvahu

Akceptováno. Intervenční logika je popsána v popisu opatření kapitoly 8.2, kde jsou pro větší přehlednost uvedeny vazby na jednotlivé body SWOT analýzy, napojení na potřeby, popsány příspěvky k průřezovým cílům a kvantifikované cíle opatření. Provázanost je dále detailně popsána v příloze programového dokumentu (Teorie změny).

3.2.5. Doporučení 005 - Využitelnost hodnoticích zpráv

Kategorie doporučení: Analýza SWOT, posouzení potřeb

Datum: 15/05/2013

Téma: Priorita 6

Popis doporučení

Z pohledu metody LEADER a činností MAS pro zhodnocení situace využít všechny hodnoticí zprávy PRV za období 2007 – 2013.

Jak bylo zohledněno doporučení nebo odůvodnění, proč nebylo vzato v úvahu

Akceptováno.

3.2.6. Doporučení 006 - Sjednocení definic

Kategorie doporučení: Analýza SWOT, posouzení potřeb

Datum: 15/05/2013

Téma: Priorita 6

Popis doporučení

V dokumentu sjednotit definici venkova, důsledně využít definice chudoby a vysvětlit výběr hodnocených oblastí kvality života.

Jak bylo zohledněno doporučení nebo odůvodnění, proč nebylo vzato v úvahu

Akceptováno. Definice venkova byla upravena a analýza doplněna o data k míře chudoby.

3.2.7. Doporučení 007 - Podložení výroků

Kategorie doporučení: Analýza SWOT, posouzení potřeb

Datum: 26/06/2014

Téma: Napříč PRV

Popis doporučení

Podložit všechny výroky uvedené v analýze SWOT již v analytické části PRV, resp. v samostatně zpracované situační analýze, z níž výroky SWOT vyplývají

Jak bylo zohledněno doporučení nebo odůvodnění, proč nebylo vzato v úvahu

Akceptováno. Analytická část i SWOT byly upraveny tak, aby byla zřejmá vzájemná provázanost.

3.2.8. Doporučení 008 - Situace na venkově

Kategorie doporučení: Analýza SWOT, posouzení potřeb

Datum: 26/06/2014

Téma: Priorita 6

Popis doporučení

Do popisu situace doplnit i další problémové jevy týkající se venkovských oblastí, zejména ty, které se na venkově zhoršují v porovnání s městy (nedostatečná dopravní dostupnost, špatný technický stav komunikací, nedostatečný rozvoj sociálních služeb, nižší průměrné příjmy domácnosti atd.)

Jak bylo zohledněno doporučení nebo odůvodnění, proč nebylo vzato v úvahu

Doporučení nebylo akceptováno. Všechny problémové jevy, které hodnotitel doporučuje zohlednit, jsou v zásadě již v analýze uvedeny. Podrobnější popis těchto jevů by představoval příliš velkou úroveň detailu. S ohledem na stanovený limit v počtu znaků, bylo doporučení vyhodnoceno jako nerelevantní.

3.2.9. Doporučení 009 - Využitelnost kontextových indikátorů

Kategorie doporučení: Analýza SWOT, posouzení potřeb

Datum: 26/06/2014

Téma: Napříč PRV

Popis doporučení

Lépe a systematictěji využít kontextové indikátory v popisné části PRV.

Jak bylo zohledněno doporučení nebo odůvodnění, proč nebylo vzato v úvahu

Akceptováno. Úprava kontextových indikátorů v analytické části byla provedena v souladu s detailními doporučeními ex-ante hodnotitele a po konzultaci s Ústavem zemědělské ekonomiky a informací. Do analýzy byly zahrnuty ty kontextové indikátory, jejichž hodnoty vhodně popisovaly situaci v ČR. Kompletní soubor indikátorů bude uveden v tabulkové části (kap. 4.1.6).

3.2.10. Doporučení 010 - Problematika chudoby

Kategorie doporučení: Analýza SWOT, posouzení potřeb

Datum: 26/06/2014

Téma: Priorita 6

Popis doporučení

V analytické části k otázce chudoby a využít definici a aktuální statistické údaje Eurostatu.

Jak bylo zohledněno doporučení nebo odůvodnění, proč nebylo vzato v úvahu

Akceptováno. Problematika chudoby byla podrobněji řešena dle doporučení.

3.2.11. Doporučení 011 - Problematika nediskriminace a rovnosti

Kategorie doporučení: Analýza SWOT, posouzení potřeb

Datum: 26/06/2014

Téma: Napříč PRV

Popis doporučení

Zohlednit v analýze SWOT problematiku nediskriminace a problematiku rovnosti mužů a žen, a výsledky této analýzy promítnout do přehledu identifikovaných potřeb, ukáže-li se to jako relevantní.

Jak bylo zohledněno doporučení nebo odůvodnění, proč nebylo vzato v úvahu

Akceptováno. Problematika nediskriminace a rovnosti mužů a žen byla zohledněna jak v analýze SWOT, tak i v přehledu identifikovaných potřeb.

3.2.12. Doporučení 012 - Slabé stránky venkova

Kategorie doporučení: Analýza SWOT, posouzení potřeb

Datum: 26/06/2014

Téma: Priorita 6

Popis doporučení

Do SWOT analýzy připojit slabé stránky týkající se venkovských oblastí, které se častěji vyskytují v porovnání s městy (špatný technický stav komunikací, nedostatečný rozvoj sociálních služeb atd.).

Jak bylo zohledněno doporučení nebo odůvodnění, proč nebylo vzato v úvahu

Doporučení nebylo akceptováno. Všechny problémové jevy, které hodnotitel doporučuje zohlednit, jsou v zásadě již v analýze uvedeny. Podrobnější popis těchto jevů by představoval příliš velkou úroveň detailu. S ohledem na stanovený limit v počtu znaků, bylo doporučení vyhodnoceno jako nerelevantní.

3.2.13. Doporučení 013 - Výrobní a kapitálová koncentrace

Kategorie doporučení: Analýza SWOT, posouzení potřeb

Datum: 26/06/2014

Téma: Priorita 2

Popis doporučení

Do popisu situace doplnit data k podložení silné stránky "Pokračující výrobní i kapitálová koncentrace a vertikální integrace v některých sektorech".

Jak bylo zohledněno doporučení nebo odůvodnění, proč nebylo vzato v úvahu

Akceptováno.

3.2.14. Doporučení 014 - Identifikace potřeb

Kategorie doporučení: Analýza SWOT, posouzení potřeb

Datum: 26/06/2014

Téma: Priorita 3

Popis doporučení

V odůvodnění vybraných potřeb lépe vysvětlit, proč nebudou identifikované potřeby v oblasti systémů jakosti implementovány v PRV.

Jak bylo zohledněno doporučení nebo odůvodnění, proč nebylo vzato v úvahu

Akceptováno. Bylo podrobněji vysvětleno. Situaci dostatečně řeší trh s pomocí drobných veřejných intervencí.

3.2.15. Doporučení 015 - Problematika emisí a skleníkových plynů

Kategorie doporučení: Analýza SWOT, posouzení potřeb

Datum: 26/06/2014

Téma: Priorita 5

Popis doporučení

Přepracovat ustanovení vztahená k potřebám v prioritní oblasti 5D (snižování emisí skleníkových plynů) a vyjasnit úlohu PRV v tomto směru.

Jak bylo zohledněno doporučení nebo odůvodnění, proč nebylo vzato v úvahu

Akceptováno. Text byl upraven tak, aby odpovídal navrhované strategii. Snižování emisí skleníkových plynů je zajišťováno skrze opatření implementovaná pod dalšími prioritními oblastmi Priority 5 (např. snižování emisí uhlíku podporou jeho pohlčování v půdě a biomase). Doplnkově i ostatními opatřeními vztahujícími se k ochraně životního prostředí. Vztah ke snižování emisí skleníkových plynů je rovněž konkretizován v popisu průřezových cílů.

3.2.16. Doporučení 016 - Příspěvek k cíli SZP

Kategorie doporučení: Konstrukce intervenční logiky

Datum: 11/03/2013

Téma: Priorita 3

Popis doporučení

Intervenční chart propojení opatření ilustruje na úrovni prioritních oblastí, avšak intervenční logika u některých opatření nekoresponduje plně s textovou částí kapitoly 3.3 a působí nekonzistentně, např. u priority 3 vazba opatření čl. 20 Rozvoj zemědělských podniků a podnikatelské činnosti k celkovému cíli SZP „Udržitelné hospodaření s přírodními zdroji“ není v textaci podložena.

Jak bylo zohledněno doporučení nebo odůvodnění, proč nebylo vzato v úvahu

Grafické charty byly přepracovány i s ohledem na tuto připomínku.

3.2.17. Doporučení 017 - Provázat ekologické zemědělství s prioritní oblastí 4B

Kategorie doporučení: Konstrukce intervenční logiky

Datum: 11/03/2013

Téma: Priorita 4

Popis doporučení

Propojit opatření Ekologické zemědělství (čl. 30) s prioritní oblastí b) zlepšení vodního hospodářství a dále zahrnout do intervenční logiky průřezová opatření čl. 15 a 16

Jak bylo zohledněno doporučení nebo odůvodnění, proč nebylo vzato v úvahu

Akceptováno. Opatření bylo propojeno s prioritní oblastí b) v souladu s doporučením hodnotitele, neboť Ekologické zemědělství (čl. 29) podporuje komplexní systém hospodaření, který díky používání pouze statkových hnojiv vede, mimo jiné, k obohacování půdy humusem (zadržuje vodu) a snižování rizika znečišťování vody živinami. Z důvodu velmi omezené možnosti použití přípravků na ochranu rostlin se snižuje riziko kontaminace vod těmito látkami. Průřezově budou naplňování cílů priority 4 napomáhat vzdělávací aktivity i poradenské služby. Jako podpůrné opatření, zejména v oblasti sdílení zkušeností a prezentace příkladů dobré praxe, bude sloužit i Celostátní síť pro venkov. Tato informace byla do textu programového dokumentu doplněna. Obecně je běžnou praxí informační kampaň ve formě prezentace metodických pokynů k provádění jednotlivých opatření a navazující osvěta ze strany Řídicího orgánu PRV.

3.2.18. Doporučení 018 - Rozšířit opatření v oblasti přenosu znalostí

Kategorie doporučení: Konstrukce intervenční logiky

Datum: 15/05/2013

Téma: Priorita 1, LEADER

Popis doporučení

Rozšířit opatření o předávání znalostí a inovací i mimo rámec zemědělství a lesnictví a implementovat ho také prostřednictvím metody LEADER.

Jak bylo zohledněno doporučení nebo odůvodnění, proč nebylo vzato v úvahu

Doporučení nebylo akceptováno. Vzdělávání v nezemědělských činnostech bude zajišťovat OP Zaměstnanost (doplňkovost programů) a OP PIK, v zemědělských činnostech bude realizováno v rámci PRV.

3.2.19. Doporučení 019 - Provázanost s tematickými cíli

Kategorie doporučení: Konstrukce intervenční logiky

Datum: 15/05/2013

Téma: Priorita 2

Popis doporučení

Zajistit, aby v rámci priority 2 byla provázanost s tematickým cílem 4 a 1.

Jak bylo zohledněno doporučení nebo odůvodnění, proč nebylo vzato v úvahu

Doporučení nebylo akceptováno. Vycházíme z převodníkové tabulky mezi prioritami EU pro PRV a tematickými cíli zpracovanými ve vodítkách EK.

3.2.20. Doporučení 020 - Doplnění schémat intervenční logiky

Kategorie doporučení: Konstrukce intervenční logiky

Datum: 26/06/2014

Téma: Napříč PRV

Popis doporučení

V některých opatřeních doplnit výsledkové indikátory a zpětně zařadit grafické charty dle vodítek, z nichž by byla patrnější i horizontální provázanost mezi operacemi a jež by lépe indikovaly synergické působení. Dále používat v celém dokumentu standardizované znění specifických cílů.

Jak bylo zohledněno doporučení nebo odůvodnění, proč nebylo vzato v úvahu

Akceptováno částečně. Pokud u opatření chyběly výsledkové indikátory dané společným systémem monitoringu a hodnocení, byly doplněny specifické. Grafická schémata nebyla doplněna, vzhledem k tabulkám generovaných SFC, které poskytují stejnou informaci. Došlo ke sjednocení v používání definic specifických cílů.

3.2.21. Doporučení 021 - Intervenční logika ve vztahu k prioritě 1

Kategorie doporučení: Konstrukce intervenční logiky

Datum: 26/06/2014

Téma: Priorita 1

Popis doporučení

Lépe a komplexněji zohlednit intervenční logiku operací/opatření ve vztahu k prioritě 1 (inovace)

Jak bylo zohledněno doporučení nebo odůvodnění, proč nebylo vzato v úvahu

Akceptováno. Doplněno v dokumentu teorie změn, který je přílohou programového dokumentu.

3.2.22. Doporučení 022 - Revize příspěvku operací k prioritní oblasti 5D

Kategorie doporučení: Konstrukce intervenční logiky

Datum: 26/06/2014

Téma: Priorita 5

Popis doporučení

Zrevidovat příspěvek operací k prioritní oblasti 5D. Ve SWOT i definici potřeb je zmiňována redukce emisí GHG/čpavku – v popisu strategie je k tomuto účelu přiřazeno opatření Investice do hmotného majetku. Z finančního plánu, ani indikátorového plánu není zjevné, že by v oblasti 5D nějaké operace v PRV měly proběhnout a do jaké míry by měly k dané oblasti přispívat.

Jak bylo zohledněno doporučení nebo odůvodnění, proč nebylo vzato v úvahu

Akceptováno. Provedena revize. Jedná se pouze o vedlejší efekt investic do jímek.

3.2.23. Doporučení 023 - Revize příspěvku operací k prioritní oblasti 5E

Kategorie doporučení: Konstrukce intervenční logiky

Datum: 26/06/2014

Téma: Priorita5

Popis doporučení

Zrevidovat informace týkající se intervenční logiky směrem k prioritní oblasti 5E a vyjasnit příspěvek jednotlivých operací.

Jak bylo zohledněno doporučení nebo odůvodnění, proč nebylo vzato v úvahu

Akceptováno. Provedena revize všech kapitol (výběr opatření) strategie. Detailní popis intervenční logiky je uveden v kapitole 5.2.5 u Priority 5, kde jsou popsány efekty jednotlivých opatření. Zároveň v úzké vazbě na podporu změny klimatu jsou v kapitole 5.3 popsány způsoby naplňování průřezového cíle - implementace zmírňování změny klimatu a přizpůsobování se této změně. Příspěvky jednotlivých implementovaných opatření na prioritní oblasti (i PO 5E) jsou uvedeny v popisech opatření (tedy kap. 8) a celá intervenční logika je přehledně znázorněna v příloze Teorie změny.

3.2.24. Doporučení 024 - Celkové specifické a operativní cíle

Kategorie doporučení: Stanovení cílů, rozdělení finančních přidělů

Datum: 11/03/2013

Téma: Napříč PRV

Popis doporučení

Celkové, specifické a operativní cíle blíže ukotvit k jednotlivému opatření než k celé dané prioritě, jinak působí v textaci/věcném obsahu nekonzistentně.

Jak bylo zohledněno doporučení nebo odůvodnění, proč nebylo vzato v úvahu

Akceptováno. Jednotlivé cíle jsou popsány v kap. 8 včetně vazby na sledování naplňování cílů skrze indikátory.

3.2.25. Doporučení 025 - Rozdělení finančních zdrojů

Kategorie doporučení: Stanovení cílů, rozdělení finančních přidělů

Datum: 11/03/2013

Téma: Napříč PRV

Popis doporučení

Uvádět, do jaké míry daná relativní či absolutní alokace pro opatření/aktivitu dokáže pokrýt skutečnou finanční potřebu.

Jak bylo zohledněno doporučení nebo odůvodnění, proč nebylo vzato v úvahu

Neakceptováno. Vzhledem k tomu, že některá opatření řeší více potřeb, navíc různou měrou, bylo by doplnění této informace více než zavádějící. Rozdělení finančních zdrojů a jejich propojení na jednotlivé prioritní oblasti vhodně popisuje indikátorový plán, ve kterém jsou uvedeny ukazatele finanční i věcné.

3.2.26. Doporučení 026 - Nové specifické cíle

Kategorie doporučení: Stanovení cílů, rozdělení finančních přidělů

Datum: 15/05/2013

Téma: Priorita 4

Popis doporučení

Přesunout či agregovat současné specifické cíle do operativních a navrhnout nové specifické cíle, které se více zaměřují na výsledek např. pokles vstupů hnojiv do agroekosystému/vodních zdrojů, množství uchráněné půdy před erozí díky opatření, trend vývoje druhové rozmanitosti atd.

Jak bylo zohledněno doporučení nebo odůvodnění, proč nebylo vzato v úvahu

Akceptováno. Byla zpracována intervenční logika jednotlivých opatření (je popsána v příloze Teorie změny), na základě vazeb k jednotlivým prioritním oblastem a očekávaným efektům byly identifikovány operativní cíle (např. zmíněný rozsah (plocha)), na které je zajištěno hospodaření přispívající k ochraně

půdy před erozí, hospodaření s vodou, podporou biologické rozmanitosti, zachování ekosystémů apod.).

3.2.27. Doporučení 027 - Výstupové indikátory

Kategorie doporučení: Stanovení cílů, rozdělení finančních přidělů

Datum: 15/05/2013

Téma: Napříč PRV

Popis doporučení

Přiřadit ke všem operativním cílům jejich očekávaný rozměr prostřednictvím číselné hodnoty výstupových indikátorů. Dále doporučuje zvážit nastavení specifických cílů. Jejich charakter zaměřit na reálný dopad vlastní priority/prioritní oblasti na identifikované potřeby.

Jak bylo zohledněno doporučení nebo odůvodnění, proč nebylo vzato v úvahu

Akceptováno. Hodnoty výstupových indikátorů byly doplněny, a to v popisu jednotlivých opatření a samostatně dle šablony v indikátorovém plánu. Měření reálných dopadů intervencí bude provedeno důkladněji v hodnocení jednotlivých opatření a zodpovídání hodnotících otázek. Na základě zkušeností není možné, ani v tomto případě vhodné, zajistit kompletní data pro monitoring, ale spíše se zaměřit na dopad podmínek v jednotlivých vybraných lokalitách a sledovat trendy vývoje v čase. Pro hodnocení pak bude klíčové i stanovení příspěvku k cílům v rámci P5 opatření, u kterých byl identifikován vedlejší efekt (např. prokázaný vliv AEKO na vyšší sekvestrační potenciál půd).

3.2.28. Doporučení 028 - Rozdělení finančních zdrojů

Kategorie doporučení: Stanovení cílů, rozdělení finančních přidělů

Datum: 15/05/2013

Téma: Napříč PRV

Popis doporučení

Popsat, proč dochází k relativnímu poklesu/nárůstu finanční alokace pro dané opatření a na základě jakých aspektů se k této úpravě dospělo.

Jak bylo zohledněno doporučení nebo odůvodnění, proč nebylo vzato v úvahu

V průběhu přípravy programového dokumentu a jednotlivých opatření docházelo k vývoji celkové alokace

na dané opatření v závislosti na zpřesňování podmínek, které přinesou vyšší efekty ve vztahu ke stanoveným cílům. Např. u opatření s nejvyšší alokací (AEKO) byly zohledněny požadavky na kombinovatelnost s jinými opatřeními PRV i souběh s prvním pilířem SZP, které zajišťuje doplňkovost těchto dotačních nástrojů, nicméně dle evropské legislativy musí dojít k promítnutí tohoto souběhu do sazeb u jednotlivých titulů a celkových alokací opatření.

3.2.29. Doporučení 029 - Sjednocení hodnot

Kategorie doporučení: Stanovení cílů, rozdělení finančních přidělů

Datum: 26/06/2014

Téma: Priorita 5

Popis doporučení

Sjednotit částku pro 5C v indikátorovém plánu, finančním plánu a ověřit soulad mezi stejnými údaji v dalších místech dokumentu.

Jak bylo zohledněno doporučení nebo odůvodnění, proč nebylo vzato v úvahu

Akceptováno.

3.2.30. Doporučení 030 - Srovnávací skupiny

Kategorie doporučení: Stanovení cílů, rozdělení finančních přidělů

Datum: 26/06/2014

Téma: Priorita 2 a 3

Popis doporučení

U podopatření 4.1.1 a 4.2.1 vyjasnit, jak se budou získávat informace o relevantním vzorku "nepodpořených subjektů" k porovnání indikátoru "Změna hodnoty zemědělské produkce/AWU)".

Jak bylo zohledněno doporučení nebo odůvodnění, proč nebylo vzato v úvahu

Akceptováno částečně. Bližší informace bude uvedena v podrobném hodnoticím plánu.

3.2.31. Doporučení 031 - Indikátorový plán

Kategorie doporučení: Stanovení cílů, rozdělení finančních přidělů

Datum: 26/06/2014

Téma: Priorita 5

Popis doporučení

Dopracovat chybějící části indikátorového plánu a doplnit kvantifikaci (např. chybí vyčíslení hodnot pro GHG - oblast 5D).

Jak bylo zohledněno doporučení nebo odůvodnění, proč nebylo vzato v úvahu

Doporučení nebylo akceptováno. Není programováno, jedná se pouze o vedlejší efekt.

3.2.32. Doporučení 032 - Kvantifikace ukazatelů

Kategorie doporučení: Stanovení cílů, rozdělení finančních přidělů

Datum: 26/06/2014

Téma: Priorita 2

Popis doporučení

U podopatření 4.3.1 doporučujeme při definici indikátorů výsledku (počet km cest, výměra realizovaných opatření v členění na ekologická, vodohospodářská a protierozní) klást důraz na to, aby jejich kvantifikace ze strany příjemců (poboček krajských pozemkových úřadů) byla totožná s kvantifikací hodnot, které příjemci vykazují Státnímu pozemkovému úřadu v jeho informačním systému. Způsob vykazování monitorovacích indikátorů by navíc měl být nastaven tak, aby zamezil vícenásobnému započítávání jednoho opatření (tj. stejné plochy).

Jak bylo zohledněno doporučení nebo odůvodnění, proč nebylo vzato v úvahu

Akceptováno.

3.2.33. Doporučení 033 - Indikátorový plán

Kategorie doporučení: Stanovení cílů, rozdělení finančních přidělů

Datum: 26/06/2014

Téma: Priorita 1

Popis doporučení

Ověřit v indikátorovém plánu u 1A deklarovanou výši rozpočtu PRV (2,84 mld. EUR). Po transferu prostředků z I. pilíře bude tato hodnota pravděpodobně mírně vyšší. Dále u 1B cílovou hodnotu počtu operací spolupráce (208), která je nižší než dílčí hodnota počtu operací uvedená níže v tabulce (224).

Jak bylo zohledněno doporučení nebo odůvodnění, proč nebylo vzato v úvahu

Akceptováno. Hodnoty byly ověřeny a po aktualizaci finančního plánu upraveny.

3.2.34. Doporučení 034 - Indikátorový plán

Kategorie doporučení: Stanovení cílů, rozdělení finančních přidělů

Datum: 26/06/2014

Téma: Priorita 2

Popis doporučení

Kapitola 5.2 přiřazuje působení pozemkových úprav (opatření 4.3) do prioritní oblasti 2A, avšak indikátorový plán nevykazuje žádné výsledky.

Jak bylo zohledněno doporučení nebo odůvodnění, proč nebylo vzato v úvahu

Společný výsledkový indikátor pro prioritní oblast 2A je stanoven jako podíl podpořených zemědělských podniků na investice do restrukturalizace nebo modernizace vůči všem zemědělským podnikům. Tento ukazatel je proto zahrnut v indikátorovém plánu generovaném SFC. Nad rámec společných ukazatelů byly pro pozemkové úpravy zvolené specifické ukazatele výstupu, které jsou uvedeny u popisu opatření.

3.2.35. Doporučení 035 - Indikátorový plán

Kategorie doporučení: Stanovení cílů, rozdělení finančních přidělů

Datum: 26/06/2014

Téma: Priorita 5

Popis doporučení

Ověřit v indikátorovém plánu oblast 5C, a to zejména hodnotu vyjadřující počty celkových žadatelů v

opatření dle čl. 19 - 6.2 a 6.4.

Jak bylo zohledněno doporučení nebo odůvodnění, proč nebylo vzato v úvahu

Akceptováno.

3.2.36. Doporučení 036 - Popis strategie

Kategorie doporučení: Stanovení cílů, rozdělení finančních přidělů

Datum: 26/06/2014

Téma: Napříč PRV

Popis doporučení

Textovou část k finančnímu plánu situovat i do jiné kapitoly PRV – např. v popisu Strategie, kde by byly lépe vykresleny důvody prioritizace mezi potřebami.

Jak bylo zohledněno doporučení nebo odůvodnění, proč nebylo vzato v úvahu

Částečně akceptováno. Vzhledem k omezenému rozsahu znaků v SFC byl popis prioritizace doplněn do přílohy ke strategické části.

3.2.37. Doporučení 037 - Rozdělení finančních prostředků

Kategorie doporučení: Stanovení cílů, rozdělení finančních přidělů

Datum: 26/06/2014

Téma: Napříč PRV

Popis doporučení

Doplnit identifikaci výchozích skutečných potřeb s přidělením priorit a důvodů rozdělení finančních prostředků na jednotlivé operace/opatření.

Jak bylo zohledněno doporučení nebo odůvodnění, proč nebylo vzato v úvahu

Akceptováno částečně. Prioritizace je uvedena v příloze ke Strategii. Potřeby jsou očíslované a řazené dle

prioritizace.

3.2.38. Doporučení 038 - Absorpční kapacita

Kategorie doporučení: Stanovení cílů, rozdělení finančních přidělů

Datum: 26/06/2014

Téma: Napříč PRV

Popis doporučení

Doplnit informace o způsobu zajištění práce se žadateli a příjemci k eliminaci rizik v oblasti absorpční kapacity.

Jak bylo zohledněno doporučení nebo odůvodnění, proč nebylo vzato v úvahu

Akceptováno.

3.2.39. Doporučení 039 - Tematické sub-programy

Kategorie doporučení: Stanovení cílů, rozdělení finančních přidělů

Datum: 26/06/2014

Téma: Napříč PRV

Popis doporučení

Doplnit PRV o zdůvodnění nevyužití možnosti implementace tematických sub-programů.

Jak bylo zohledněno doporučení nebo odůvodnění, proč nebylo vzato v úvahu

Akceptováno.

3.2.40. Doporučení 040 - Rozšíření okruhu příjemců

Kategorie doporučení: Stanovení cílů, rozdělení finančních přidělů

Datum: 26/06/2014

Téma: LEADER

Popis doporučení

Zvážit rozšíření okruhu příjemců v opatření 16.3. (Ostatní) spolupráce mezi malými hospodářskými subjekty o podnikatelské subjekty (a družstva) s jiným zaměřením (str. 212).

Jak bylo zohledněno doporučení nebo odůvodnění, proč nebylo vzato v úvahu

Podmínky v podopatření 16.3 platí pouze pro toto podopatření, v rámci čl. 42 si bude moci MAS nastavit vlastní podmínky (v souladu s nařízením, včetně podmínek vyplývajících z definice překryvů).

3.2.41. Doporučení 041 - Rozšíření okruhu příjemců

Kategorie doporučení: Stanovení cílů, rozdělení finančních přidělů

Datum: 26/06/2014

Téma: LEADER

Popis doporučení

Do opatření dle čl. 19 zahrnout podporu nezemědělského podnikání bez ohledu na dosavadní zaměření podnikatele.

Jak bylo zohledněno doporučení nebo odůvodnění, proč nebylo vzato v úvahu

Doporučení nebylo akceptováno. Nelze zahrnout z důvodu již vymezených rozhraní s OP PIK.

3.2.42. Doporučení 042 - Rozšíření oblasti podpory

Kategorie doporučení: Stanovení cílů, rozdělení finančních přidělů

Datum: 26/06/2014

Téma: LEADER

Popis doporučení

Zvážit uplatnění čl. 20.1 f) (obnova a rozvoj kulturního a přírodního dědictví) s upřesněním pouze na rekonstrukce místních kulturních památek a přírodních hodnot, které mají potenciál zvýšení návštěvnosti a zaměstnanosti. O tuto specifikaci lze doplnit opatření rozšířené již o příjemce s jinou než zemědělskou

činností.

Jak bylo zohledněno doporučení nebo odůvodnění, proč nebylo vzato v úvahu

Podpora kulturního dědictví bude řešena doplňkovými podporami k PRV, buď z národních zdrojů nebo v rámci dalších programů ESIF.

3.2.43. Doporučení 043 - Milníky

Kategorie doporučení: Stanovení cílů, rozdělení finančních přidělů

Datum: 26/06/2014

Téma: LEADER

Popis doporučení

Zvážit využití milníků, s jejichž pomocí by byl monitorován a také vyhodnocen pokrok, dosažený podpořenými MAS.

Jak bylo zohledněno doporučení nebo odůvodnění, proč nebylo vzato v úvahu

Povinnost zavedení milníků je obsažena v Metodickém pokynu pro integrované nástroje, kterým se MAS budou řídit.

3.2.44. Doporučení 044 - Akční plán CSV

Kategorie doporučení: Stanovení cílů, rozdělení finančních přidělů

Datum: 26/06/2014

Téma: Celostátní síť pro venkov

Popis doporučení

V akčním plánu CSV a jeho ročních prováděcích plánech definovat monitorovací indikátory a jejich cílové hodnoty pro každý cíl, jehož má být prostřednictvím činnosti CSV dosahováno.

Jak bylo zohledněno doporučení nebo odůvodnění, proč nebylo vzato v úvahu

Akceptováno. Detaily budou zahrnuty do Akčního plánu CSV.

3.2.45. Doporučení 045 - Propagace evaluací PRV

Kategorie doporučení: Stanovení cílů, rozdělení finančních přidělů

Datum: 26/06/2014

Téma: Celostátní síť pro venkov

Popis doporučení

Lépe a systematictěji využívat CSV také k šíření informací o provedených evaluacích PRV, klíčových evaluačních zjištěních a evaluačních doporučeních.

Jak bylo zohledněno doporučení nebo odůvodnění, proč nebylo vzato v úvahu

Akceptováno. V rámci PRV je tento postup popsán, Detaily budou zahrnuty do Akčního plánu CSV.

3.2.46. Doporučení 046 - Milníky

Kategorie doporučení: Stanovení cílů, rozdělení finančních přidělů

Datum: 26/06/2014

Téma: Napříč PRV

Popis doporučení

Ošetřit v dokumentu kapitoly výkonnostního rámce, milníků a výkonnostní rezervy.

Jak bylo zohledněno doporučení nebo odůvodnění, proč nebylo vzato v úvahu

Akceptováno. Údaje k výkonnostnímu rámci - milníky a stanovení cílů - byly doplněny.

3.2.47. Doporučení 047 - Měření efektu vzdělávání a poradenství

Kategorie doporučení: Stanovení cílů, rozdělení finančních přidělů

Datum: 26/06/2014

Téma: Priorita 1

Popis doporučení

Zaměřit se v evaluačním plánu na dopadové evaluace k měření efektu vzdělávání v rámci opatření Předávání znalostí a informační akce a také aktivit v rámci opatření Poradenské, řídicí a pomocné služby pro zemědělství.

Jak bylo zohledněno doporučení nebo odůvodnění, proč nebylo vzato v úvahu

Částečně akceptováno. Evaluace bude probíhat v souladu s možnostmi, které umožňuje rozpočet. Nelze tedy financovat nadstandardní databázi, nicméně lze po vzdělávacích subjektech vyžadovat sbírání a poskytování těchto dat.

3.2.48. Doporučení 048 - Výsledkový indikátor

Kategorie doporučení: Stanovení cílů, rozdělení finančních přidělů

Datum: 26/06/2014

Téma: Priorita 1

Popis doporučení

Objasnit, zda se u indikátoru "Počet účastníků, kteří se v rámci období 2014 - 2020 účastnili min. dvou akcí", započítává účast na akci bez ohledu na typ (vzdělávací vs. informační akce).

Jak bylo zohledněno doporučení nebo odůvodnění, proč nebylo vzato v úvahu

Vysvětleno. Ano, započítává se účast bez ohledu na typ akce.

3.2.49. Doporučení 049 - Monitoring

Kategorie doporučení: Stanovení cílů, rozdělení finančních přidělů

Datum: 26/06/2014

Téma: Priorita 1

Popis doporučení

Zachovat monitoring dle priorit/prioritních oblastí, aby bylo možné zaznamenávat, k jakému cíli poradenství

směřuje, a v rámci hodnocení účastníky dle tohoto kritéria třídít.

Jak bylo zohledněno doporučení nebo odůvodnění, proč nebylo vzato v úvahu

Akceptováno. Opatření Poradenství je zaměřeno na prioritu 4 a 2.

3.2.50. Doporučení 050 - Výsledkový indikátor

Kategorie doporučení: Stanovení cílů, rozdělení finančních přidělů

Datum: 26/06/2014

Téma: Priorita 3

Popis doporučení

V případě indikátoru „Počet zemědělských podniků, které nově zpracovávají vlastní produkty“, definovaném pro podopatření 4.2, klást maximální důraz na přesnou definici „zpracování vlastních produktů“.

Jak bylo zohledněno doporučení nebo odůvodnění, proč nebylo vzato v úvahu

Akceptováno. Bude zohledněno na úrovni národního prováděcího předpisu.

3.2.51. Doporučení 051 - Monitorovací indikátor

Kategorie doporučení: Stanovení cílů, rozdělení finančních přidělů

Datum: 26/06/2014

Téma: Priorita 2

Popis doporučení

V případě podopatření Podpora zahájení podnikatelské činnosti pro mladé zemědělce indikátor měřící průměrnou výměru držby půdy osob mladších 40 let. Případně je tento indikátor možné zavést pouze jako dodatečný kontextový indikátor a zároveň zavést měření výměry držby půdy u příjemců podpory.

Jak bylo zohledněno doporučení nebo odůvodnění, proč nebylo vzato v úvahu

Akceptováno. Doplněno jako monitorovací indikátor.

3.2.52. Doporučení 052 - Monitorovací indikátor

Kategorie doporučení: Stanovení cílů, rozdělení finančních přidělů

Datum: 26/06/2014

Téma: Priorita 2, 3 a 6

Popis doporučení

V případě podopatření 6.4, zaměřeného na podporu diverzifikace, doporučujeme ověřit možnost měření vývoje podílu tržeb z vedlejší hospodářské činnosti na celkových tržbách podpořených podniků v čase. V rámci podopatření 16. 2. by měl být zachován monitoring ekonomických efektů podpory - tedy vlivu podpory na HPH, výkony a případně i produktivitu práce v podpořených podnicích.

Jak bylo zohledněno doporučení nebo odůvodnění, proč nebylo vzato v úvahu

Akceptováno. Navrhovaný indikátor bude interně sledován ex-post se stejnou časovou periodou jako v případě vyhodnocování vývoje HPH.

3.2.53. Doporučení 053 - Monitorovací indikátor

Kategorie doporučení: Stanovení cílů, rozdělení finančních přidělů

Datum: 26/06/2014

Téma: Priorita 5

Popis doporučení

U relevantních podopatření opatření 8 zavést programově specifický indikátor měřící podíl melioračních a zpevňujících dřevin, resp. změnu tohoto podílu před a po investici z PRV na dané ploše (zde s výjimkou podopatření 8.1).

Jak bylo zohledněno doporučení nebo odůvodnění, proč nebylo vzato v úvahu

Doporučení nebylo akceptováno. Nejsou k dispozici vstupní data k vyhodnocení nárůstu podílu melioračních a zpevňujících dřevin.

3.2.54. Doporučení 054 - Evaluační plán

Kategorie doporučení: Stanovení cílů, rozdělení finančních přidělů

Datum: 26/06/2014

Téma: Priorita 4

Popis doporučení

Doplnit kapitolu věnovanou evaluačnímu plánu o možnosti kroků, které by mohly nastartovat procesy směřující k vývoji modelů, jež by dokázaly zohlednit a predikovat výsledky/dopady působení intervence PRV směrem k znečištění vodních zdrojů, kvalitativním i kvantitativním ukazatelům půdy, atd.). Ve vazbě na vývoj takových sofistikovaných nástrojů a dostupnosti relevantních informací pak průběžně realizovat dopadové studie .

Jak bylo zohledněno doporučení nebo odůvodnění, proč nebylo vzato v úvahu

Akceptováno.

3.2.55. Doporučení 055 - Evaluační plán

Kategorie doporučení: Stanovení cílů, rozdělení finančních přidělů

Datum: 26/06/2014

Téma: Spolupráce

Popis doporučení

Přínosy iniciativ v opatření 16 realizovat na úrovni samotných projektů. Součástí evaluačního plánu by mělo být ověřování výsledků a dopadů pilotních projektů v souladu s jejich cíli prostřednictvím kvalitativně-quantitativních evaluací. Na úrovni jednotlivých projektů by následně měla být stanovena intervenční logika projektů a definován vlastní cíl spolupráce, který by následně bylo možné kvantitativně i kvalitativně měřit.

Jak bylo zohledněno doporučení nebo odůvodnění, proč nebylo vzato v úvahu

Požadované by v dokumentu představovalo příliš velkou úroveň detailu. Tento bod tedy bude řešen až v hodnoticích plánech.

3.2.56. Doporučení 056 - Monitorovací indikátor

Kategorie doporučení: Stanovení cílů, rozdělení finančních přidělů

Datum: 26/06/2014

Téma: Priorita 2

Popis doporučení

Ověřit cílové hodnoty indikátorů „Počet podpořených podniků (...)“ a „Celkové investice“ u podopatření 4.1.1 na základě zkušenosti z implementace PRV 2007 – 2013. Z té vyplývá, že průměrná výše celkových investic je dvojnásobná oproti nastaveným cílovým hodnotám.

Jak bylo zohledněno doporučení nebo odůvodnění, proč nebylo vzato v úvahu

Akceptováno. Hodnota byla přepočtena.

3.2.57. Doporučení 057 - Monitorovací indikátor

Kategorie doporučení: Stanovení cílů, rozdělení finančních přidělů

Datum: 26/06/2014

Téma: Priorita 2

Popis doporučení

Vysvětlit v Programu způsob kvantifikace cílových hodnot indikátorů podopatření 4.3.1 dle zkušeností s implementací PRV 2007 – 2013 se podíl investic do jednotlivých opatření pozemkových úprav odlišoval.

Jak bylo zohledněno doporučení nebo odůvodnění, proč nebylo vzato v úvahu

Způsob kvantifikace cílových ukazatelů je součástí formulářů k jednotlivým ukazatelům a je uveden v Národním číselníku indikátorů.

3.2.58. Doporučení 058 - Monitorovací indikátor

Kategorie doporučení: Stanovení cílů, rozdělení finančních přidělů

Datum: 26/06/2014

Téma: Priorita 3

Popis doporučení

Ověřit, zda cílová hodnota indikátoru „Počet zemědělských podniků, které nově zpracovávají vlastní produkty“ (podopatření 4.2.1) není ve vztahu k indikátoru „Počet podniků podpořených v rámci investic do zpracování a uvádění na trh zemědělských produktů“ málo ambiciózní.

Jak bylo zohledněno doporučení nebo odůvodnění, proč nebylo vzato v úvahu

V opatření budou podporovány zemědělské i potravinářské podniky. Na základě zkušeností stávajícího období se jedná o podíl cca 50:50. Z počtu zemědělských podniků zhruba 10 % začne zpracovávat vlastní produkty. Výše uvedené podíly pak odpovídají konkrétnímu absolutnímu plánovanému číslu.

3.2.59. Doporučení 059 - Monitorovací indikátor

Kategorie doporučení: Stanovení cílů, rozdělení finančních přidělů

Datum: 26/06/2014

Téma: Priorita 5

Popis doporučení

Zdůvodnit předpokládané zvýšení průměrné výše podpory na jeden hektar zalesněné půdy (podopatření 8.1) oproti výsledkům implementace PRV 2007 – 2013 o cca 70 %. A naopak, poloviční průměrné výši podpory na jednu aktivitu v podopatření 8.3 oproti zkušenosti s implementací opatření II.2.4.1 PRV 2007 – 2013.

Jak bylo zohledněno doporučení nebo odůvodnění, proč nebylo vzato v úvahu

Akceptováno. Výše podpory v operaci 8.1.1 byla revidována. Kalkulace pro ŘO PRV zajistil nezávislý subjekt. Nově kalkulované sazby na hektar jsou stanoveny dle typu dřeviny. K navýšení oproti sazbám PRV 2007-2013 nedochází a kalkulace vycházejí ze skutečných nákladů na zalesnění. Výpočet platby byl doplněn do přílohy č. 3. Zároveň byl revidován očekávaný počet realizovaných aktivit v rámci operace 8.3.1. na 70 investičních akcí za předpokladu, že dojde k částečnému navýšení průměrné finanční náročnosti projektu.

3.2.60. Doporučení 060 - Monitorovací indikátor

Kategorie doporučení: Stanovení cílů, rozdělení finančních přidělů

Datum: 26/06/2014

Téma: Priorita 4

Popis doporučení

Věnovat pozornost posílení absorpční kapacity podopatření 8.5 "Podpora investic ke zvýšení odolnosti a ekologické hodnoty lesních ekosystémů" s ohledem na cílovou hodnotu monitorovacího indikátoru "Plocha dotčená investicí zlepšující odolnost a environmentální hodnotu lesních ekosystémů" a zkušenost s realizací obdobných opatření v rámci PRV 2007 - 2013.

Jak bylo zohledněno doporučení nebo odůvodnění, proč nebylo vzato v úvahu

Akceptováno. Na základě zkušeností z předcházejícího programového období byla jasně definována dotčená plocha jednotlivých operací. Přímou zkušenost při stanovení očekávaného rozsahu lze uplatnit u operace 8.5.2, která byla v předcházejícím programovém období rovněž implementována. Další dvě, co do významu i očekávaného rozsahu, významnější operace v 2007-2013 implementovány nebyly. Pro stanovení očekávané plochy, resp. indikátoru O.5 byly provedeny potřebné analýzy.

3.2.61. Doporučení 061 - Monitorovací indikátor

Kategorie doporučení: Stanovení cílů, rozdělení finančních přidělů

Datum: 26/06/2014

Téma: Priorita 4

Popis doporučení

Vysvětlit rozdíl mezi cílovou hodnotou indikátoru "Plocha (ha) zachování postupů ekologického hospodaření" v opatření 11 a očekávanou celkovou rozlohou zemědělské půdy pod opatřením ekologického zemědělství v roce 2020 - rozdíl činí více než 100 000 ha.

Jak bylo zohledněno doporučení nebo odůvodnění, proč nebylo vzato v úvahu

Akceptováno. Všechny údaje o výměře opatření 11 byly dány do souladu.

3.2.62. Doporučení 062 - Monitorovací indikátor

Kategorie doporučení: Stanovení cílů, rozdělení finančních přidělů

Datum: 26/06/2014

Téma: Priorita 4

Popis doporučení

Vysvětlit trojnásobné navýšení průměrné alokace na 1 ha lesní půdy pod závazkem podopatření 15.1 oproti

hodnotám obdobného opatření PRV 2007 - 2013.

Jak bylo zohledněno doporučení nebo odůvodnění, proč nebylo vzato v úvahu

Vzhledem k úpravě dotačních nástrojů v opatření 15 v průběhu přípravy programového dokumentu došlo zároveň k revizi očekávané plochy podopatření 15.1. Cílová plocha indikátoru O.5 je stanovena na 3 000 ha. Tento cíl reflektuje i zkušenosti z předcházejícího programového období a připomínku hodnotitele.

3.2.63. Doporučení 063 - Absorpční kapacita

Kategorie doporučení: Stanovení cílů, rozdělení finančních přidělů

Datum: 26/06/2014

Téma: Spolupráce

Popis doporučení

Zvýšit důraz na aktivity směřující k posílení absorpční kapacity opatření 16 "Spolupráce" vzhledem ke srovnání cílových hodnot jejich indikátorů a implementací obdobných operací v PRV 2007 - 2013.

Jak bylo zohledněno doporučení nebo odůvodnění, proč nebylo vzato v úvahu

Opatření 16 Spolupráce je nově implementováno a aktivity směřující k posílení absorpční kapacity již probíhají (semináře a workshopy) a jejich počet se bude zvyšovat .

3.2.64. Doporučení 064 - Monitorovací indikátor

Kategorie doporučení: Stanovení cílů, rozdělení finančních přidělů

Datum: 26/06/2014

Téma: Spolupráce

Popis doporučení

Vysvětlit v programu způsob kalkulace cílových hodnot monitorovacích indikátorů v podopatřeních 16.1 a 16.3 – 16.6, a to jak co se týče předpokládané absorpce, tak i rozdílů mezi průměrnou výší podpory na jednu podpořenou spolupráci mezi jednotlivými podopatřeními.

Jak bylo zohledněno doporučení nebo odůvodnění, proč nebylo vzato v úvahu

Doporučení nebylo akceptováno. Uvádění způsobu kalkulace cílových hodnot do programu by představovalo příliš velkou úroveň detailu. Hodnoty jsou nastaveny dle specifik jednotlivých podopatření. U 16.3 se předpokládá vysoká absorpční kapacita vzhledem k zaměření způsobilých výdajů zejména na přímé investiční náklady, 16.6 naopak vyžaduje vysoké investice a složitou formu spolupráce mnoha aktérů, proto je nízká cílová hodnota počtu podpořených spoluprací (nejvyšší podpora na jeden projekt spolupráce). Relativní atraktivnost 16.4 předpokládá vyšší absorpční kapacitu. V případě 16.1 se očekává vysoká absorpční kapacita, nicméně při stanovování hodnoty indikátoru se vychází zejména z omezeného rozpočtu a předpokladu finanční náročnosti inovativních akcí.

3.2.65. Doporučení 065 - Metodické prostředí

Kategorie doporučení: Opatření k provádění programu

Datum: 26/06/2014

Téma: Napříč PRV

Popis doporučení

Navrhnout NOK potvrzení formálního přenosu odpovědnosti za důsledky spojené s uplatňováním pravidel jednotného metodického prostředí v podmínkách PRV formou dohody o delegování dotčených povinností a odpovědností ŘO z ŘO na NOK.

Jak bylo zohledněno doporučení nebo odůvodnění, proč nebylo vzato v úvahu

Akceptováno.

3.2.66. Doporučení 066 - Metodické prostředí

Kategorie doporučení: Opatření k provádění programu

Datum: 26/06/2014

Téma: Napříč PRV

Popis doporučení

I nadále se snažit s NOK dojednat výjimky z jednotného metodického prostředí pro PRV.

Jak bylo zohledněno doporučení nebo odůvodnění, proč nebylo vzato v úvahu

Akceptováno.

3.2.67. Doporučení 067 - Administrativní kapacita

Kategorie doporučení: Opatření k provádění programu

Datum: 26/06/2014

Téma: Administrativní kapacita

Popis doporučení

Po vyjasnění míry rozsahu závaznosti pravidel jednotného metodického prostředí PRV doporučujeme ještě posílit ty části PRV, které jsou věnovány lidským zdrojům a administrativním kapacitám, a to napříč implementační strukturou PRV. Věnovat pozornost včasnému plánování dostatečných administrativních kapacit zabezpečujících řízení a implementaci PRV 2014 - 2020, a to jak na úrovni ŘO, tak na úrovni PA.

Jak bylo zohledněno doporučení nebo odůvodnění, proč nebylo vzato v úvahu

Akceptováno.

3.2.68. Doporučení 068 - Forma investiční podpory

Kategorie doporučení: Opatření k provádění programu

Datum: 26/06/2014

Téma: Priorita 3

Popis doporučení

Ověřit, zda některé operace podporované v rámci opatření Pohody zvířat by neměly mít formu investičních podpor.

Jak bylo zohledněno doporučení nebo odůvodnění, proč nebylo vzato v úvahu

Doporučení nebylo akceptováno. Z evropské legislativy vyplývá platba na VDJ. Nicméně určité podpory investičního charakteru v rámci modernizace zemědělských podniků budou rovněž směřovat k zajištění dobrých životních podmínek zvířat.

3.2.69. Doporučení 069 - Zálohové financování

Kategorie doporučení: Opatření k provádění programu

Datum: 26/06/2014

Téma: Zálohové financování

Popis doporučení

Zrevidovat možnost využívání zálohových plateb obecně a dále zavedení zálohového financování provozních a animačních nákladů MAS, aniž by toto opatření mělo nárokový charakter.

Jak bylo zohledněno doporučení nebo odůvodnění, proč nebylo vzato v úvahu

Možnost zavedení zálohových plateb byla analyzována. Na základě vyhodnocení bylo rozhodnuto o nezavedení zálohových plateb. Režijní výdaje MAS budou hrazeny z Evropského fondu pro regionální rozvoj.

3.2.70. Doporučení 070 - Respektování připomínek k prioritním oblastem

Kategorie doporučení: Doporučení specifická pro strategické posuzování vlivů na životní prostředí

Datum: 15/05/2014

Téma: Napříč PRV

Popis doporučení

V navazujících procesech budou respektovány připomínky k jednotlivým prioritním oblastem a jejich opatřením, jak jsou obsaženy v příloze Vyhodnocení vlivů koncepce (tabulkové hodnocení prioritních oblastí).

Jak bylo zohledněno doporučení nebo odůvodnění, proč nebylo vzato v úvahu

Akceptováno.

3.2.71. Doporučení 071 - Hodnocení EIA a SEA s ohledem na biodiverzitu

Kategorie doporučení: Doporučení specifická pro strategické posuzování vlivů na životní prostředí

Datum: 14/05/2014

Téma: Hodnocení vlivů na ŽP

Popis doporučení

Na koncepci navazující projekty a záměry budou podrobeny hodnocení vlivů na životní prostředí (SEA, EIA), pokud tak stanoví zákon č.100/2001 Sb. v platném znění. V případě navazujících variantních řešení záměrů nových dopravních staveb bude vybrána varianta s minimálními dopady na ŽP a ochranu veřejného zdraví. Následné projekty je nutno hodnotit z hlediska možného vlivu na snížení biodiverzity v území.

Jak bylo zohledněno doporučení nebo odůvodnění, proč nebylo vzato v úvahu

Akceptováno. V souvislosti s uvedeným požadavkem budou nastaveny vhodné podmínky na úrovni národních prováděcích předpisů pro jednotlivá implementovaná opatření.

3.2.72. Doporučení 072 - Způsoby hospodaření na lukách a pastvinách

Kategorie doporučení: Doporučení specifická pro strategické posuzování vlivů na životní prostředí

Datum: 14/05/2014

Téma: AEKO

Popis doporučení

U hospodaření na lukách a pastvinách je vhodné vyloučit celoplošné a časově unifikované seče, mulčování a intenzivní pastevní hospodaření. Snížování počtu a rozsahu krajinných prvků v území (VKP, ÚSES), nadměrné užívání hnojiv a chemických přípravků, zvláště ve zranitelných oblastech nelze doporučit. Způsob sečení luk s výskytem ZCHD živočichů a rostlin (Hořeček mnohotvárný český, Modrásek bahenní, Chřástal polní) vždy upřesnit s příslušným orgánem ochrany přírody a krajiny. V případě potřeby upřesnit rovněž výšku strniště (Modrásek bahenní, hostitelské druhy mravenců). U jednotlivých projektů pro realizaci opatření koncepce důsledně dbát na ochranu, resp. minimalizaci zásahů do biotopů zvláště chráněných živočichů a rostlin. Při možných variantách vždy preferovat řešení bez kolize s ochranou přírody.

Jak bylo zohledněno doporučení nebo odůvodnění, proč nebylo vzato v úvahu

Akceptováno. V opatření AEKO byla zavedena podmínka zanechání nesekaných ploch na travních porostech včetně jejich managementu, čímž dochází rovněž k zabránění velkoplošným, jednorázovým sečím. Nedílnou součástí jednotlivých managementů s vazbou na TP je rovněž nastavení detailního systému minimální a maximální intenzity chovu hospodářských zvířat a zavedení termínově diverzifikované seče na plochách travních porostů. Na základě mapování výskytu evropsky významných "naturových" druhů byly Ministerstvem životního prostředí vytvořeny definice cenných stanovišť na travních porostech. Na základě těchto definic vymezují regionální pracoviště orgánů ochrany přírody v prioritních oblastech, kterými jsou oblasti ZCHÚ, ochranná pásma národních parků a oblasti soustavy Natura 2000, cenná stanoviště do evidence půdy (LPIS). Trvale podmáčené a rašelinné louky, hnízdiště modrásků, hnízdiště chřástala polního a suché stepní trávníky a vřesoviště mohou místně příslušné orgány ochrany přírody vymezit i mimo výše

uvedené prioritní oblasti. Nastavením podmínek jednotlivých managementů je zajištěno, že nedojde ke kolizi s ochranou přírody.

3.2.73. Doporučení 073 - Ošetřování travních porostů

Kategorie doporučení: Doporučení specifická pro strategické posuzování vlivů na životní prostředí

Datum: 14/05/2014

Téma: Ošetřování TTP

Popis doporučení

V případě dotačního titulu týkajícího se ošetřování travních porostů je z důvodu možného významného vlivu na biodiverzitu potřeba, aby původní návrh, který požaduje zachovat min. 3 až 10 % ploch bloku travního porostu ošetřovaného sečením o ploše nad 20 ha neposečeným, byl nastaven ne pro plochy nad 20 ha, ale pro plochy nad 5 ha s tím, že z neposečené plochy lze odečíst plochu vnitřního krajinného prvku a zároveň neposečenou plochu lze posekat nejdříve v druhé seči a nejpozději v první seči následujícího roku, přičemž maximální rozloha jedné souvislé neposečené plochy může být nejvýše 1 ha.

Jak bylo zohledněno doporučení nebo odůvodnění, proč nebylo vzato v úvahu

Akceptováno částečně. Byla upravena zavedená podmínka. Ve volné krajině i v prioritních oblastech je žadatel se zařazením do závazku v titulu Obecná péče o extenzivní louky a pastviny, Mezofilní a vlhkomilné louky a Horské a suchomilné louky povinen na dílech půdních bloků s výměrou nad 12 ha (po odečtení plochy vnitřních krajinných prvků) ponechávat při první seči nepokosené pásy o rozloze 3 – 10% rozlohy daného dílu půdního bloku.

Limitní velikost byla snížena z původních 20 ha na 12 ha. Tato hodnota byla stanovena s ohledem na vysokou heterogenitu krajiny ČR v oblastech, do kterých je cílena operace ošetřování travních porostů a na základě analýzy velikostní struktury dílů půdních bloků s kulturou zemědělské půdy trvalý travní porost v ČR.

Dále je po diskusi s odborníky z resortu životního prostředí doplněna možnost dobrovolně ponechávat nepokosené pásy i na dílech půdních bloků s výměrou menší než 12 ha.

3.2.74. Doporučení 074 - Zohlednění vlivu pěstování energetických plodin

Kategorie doporučení: Doporučení specifická pro strategické posuzování vlivů na životní prostředí

Datum: 14/05/2014

Téma: Energetické plodiny

Popis doporučení

Při podpoře využívání energie z obnovitelných zdrojů dbát na situování a rozsah ploch pro pěstování energetických plodin. Umístování ploch pro pěstování těchto plodin (řepka olejná, kukuřice, rychle rostoucí dřeviny) v území NATURA 2000 a ZCHÚ či v jejich bezprostředním sousedství nedoporučujeme. Snížení diverzity krajiny a následné snížení biodiverzity z těchto důvodů (úbytek potravních a hnízdních možností v sousedství PO) nelze dopustit.

Jak bylo zohledněno doporučení nebo odůvodnění, proč nebylo vzato v úvahu

Podpory z PRV nebudou cíleny na pěstování energetických plodin.

3.2.75. Doporučení 075 - Umístování staveb v ZCHÚ

Kategorie doporučení: Doporučení specifická pro strategické posuzování vlivů na životní prostředí

Datum: 14/05/2014

Téma: Umístování staveb

Popis doporučení

Umístovat nové stavby, vodní díla a nové lesní cesty do území NATURA 2000 (zákon č. 114/1992 Sb.) lze pouze zcela výjimečně, s vyloučením významného vlivu na předměty ochrany v EVL a ptačích oblastech. Při možných variantách vždy preferovat umístění mimo území systému NATURA 2000. Konečný návrh řešit v dohodě s příslušným orgánem ochrany přírody a krajiny. Nové stavby, protipovodňová opatření a nové lesní cesty do zvláště chráněných území (zákon č. 114/1992 Sb.) lze umístit zcela výjimečně, s respektováním podmínek pro zvláště chráněné druhy živočichů a rostlin. Konečný návrh umístění řešit v dohodě s příslušným orgánem ochrany přírody a krajiny. Při umístování staveb (zejména liniových) vždy zohlednit možnou fragmentaci území, zvláště liniovými stavbami. Negativní vlivy činností či nově budovaných staveb v cenných přírodních lokalitách a jejich blízkosti, způsobující fragmentaci či zhoršení migrační propustnosti území nelze doporučit.

Jak bylo zohledněno doporučení nebo odůvodnění, proč nebylo vzato v úvahu

Realizace podporovaných činností musí být vždy v souladu s platnými právními předpisy ČR. V rámci podpory výstavby lesnické infrastruktury či vodohospodářských projektů je vyžadováno stanovisko MŽP. Turistická infrastruktura je podporována pouze mimo oblasti Natura 2000.

3.2.76. Doporučení 076 - Respektování zájmů ochrany přírody

Kategorie doporučení: Doporučení specifická pro strategické posuzování vlivů na životní prostředí

Datum: 14/05/2014

Téma: Kácení zeleně

Popis doporučení

V následných projektech při potřebě kácení zeleně dbát na neohrožení zájmů ochrany přírody (hnízdění ptactva, území NATURA 2000).

Jak bylo zohledněno doporučení nebo odůvodnění, proč nebylo vzato v úvahu

Akceptováno, při realizaci projektů musí být dodrženy právní požadavky z hlediska ochrany přírody.

3.2.77. Doporučení 077 - Minimalizace zátěže půdy

Kategorie doporučení: Doporučení specifická pro strategické posuzování vlivů na životní prostředí

Datum: 14/05/2014

Téma: Zátěž půdy

Popis doporučení

Při převodu půdy do ostatní či zastavěné plochy tuto potřebu minimalizovat výběrem vhodných územních variant. V záměrech, situovaných mimo zastavěná území obcí, v maximální možné míře respektovat doporučení orgánů ochrany životního prostředí se snahou o minimální zásah do ZPF (I. a II. třída ochrany) a pozemků PUPFL. Při hospodaření v lesích nelze připustit nadměrné utužování půdy těžkými mechanizmy (harvestory), s důsledkem na vodní hospodářství a zdravotní stav lesa. Používání geneticky a geograficky nepůvodního sadebního materiálu, vedoucí k pozměněné druhové skladbě porostů s důsledky na biodiverzitu lesních organismů nelze doporučit.

Jak bylo zohledněno doporučení nebo odůvodnění, proč nebylo vzato v úvahu

Bude zohledněno na úrovni národních prováděcích předpisů pro jednotlivá implementovaná opatření. Forma způsobilých výdajů pro poskytnutí podpory je řešena na národní úrovni. Zmíněný požadavek je zohledněn jasnou specifikací velikosti mechanizace (včetně harvestorů) dle jasné kategorizace (např. rozměr/hmotnost/výkon). Z uvedeného důvodu nepovažujeme za nezbytné konkretizovat způsobilé výdaje na úrovni koncepce.

3.2.78. Doporučení 078 - Zamezení degradace půdy

Kategorie doporučení: Doporučení specifická pro strategické posuzování vlivů na životní prostředí

Datum: 14/05/2014

Téma: Degradace půdy

Popis doporučení

Zvýšení stupně degradace půdy následnými záměry realizace koncepce nelze připustit. Přitom je nutno odmítnout zejména možnost navýšení vodní a větrné eroze záměrem, možný úbytek humusu v půdě, utužování půd a nevhodný vodní režim (odvodňování, zatrubňování či regulace vodních toků).

Jak bylo zohledněno doporučení nebo odůvodnění, proč nebylo vzato v úvahu

Akceptováno. Vyjmenované negativní dopady zemědělského hospodaření byly identifikovány jako problematické i v rámci provedené analýzy. Na základě připravené strategie a nástrojů (opatření) bude PRV těmto projevům předcházet. Implementována budou opatření s vhodnými agrotechnickými postupy, které by měly vést ke snížení eroze, obohacování půd, snižování vstupů ze zemědělského hospodaření apod.

3.2.79. Doporučení 079 - Druhová skladba lesních porostů

Kategorie doporučení: Doporučení specifická pro strategické posuzování vlivů na životní prostředí

Datum: 14/05/2014

Téma: Meliorační a zpevňující dřeviny

Popis doporučení

Při zlepšování druhové skladby lesních porostů je třeba dbát, aby při zvyšování podílu MZD došlo k rovnoměrné aplikaci, aby se nevytvořily enklávy se 100% zastoupením těchto dřevin.

Jak bylo zohledněno doporučení nebo odůvodnění, proč nebylo vzato v úvahu

Tuto okolnost není nutné v koncepci zohledňovat nad rámec stávajících funkčních postupů. Vzhledem k velikosti porostních skupin na 1 ha a hospodářskému plánování, kdy vlastníci lesů mají předepsaný určitý minimální podíl melioračních a zpevňujících dřevin na plochu jednotlivých konkrétních porostních skupin, je zajištěno, že tyto dřeviny budou v rámci lesních porostů vysazovány rovnoměrně. Tento postup je naprosto v souladu s platnou legislativou ČR. Vzhledem k tomu, že meliorační a zpevňující dřeviny jsou zpravidla listnaté a všechny strategické dokumenty lesní politiky a politiky životního prostředí (Zásady státní lesnické politiky, Národní lesnický program) uvádějí požadavek na zvyšování celkového podílu listnatých dřevin v porostech, pak je i celkové plošné navyšování těchto porostů přínosem pro životní prostředí.

3.2.80. Doporučení 080 - Dodržování národní legislativy

Kategorie doporučení: Doporučení specifická pro strategické posuzování vlivů na životní prostředí

Datum: 14/05/2014

Téma: Podmínky národních právních předpisů

Popis doporučení

Subsidiárně zajistit dohled nad dodržováním podmínek koncepce, resp. národní legislativy při hospodaření ve zranitelných oblastech, o.p. vodních zdrojů, v ZCHÚ a územích NATURA 2000.

Jak bylo zohledněno doporučení nebo odůvodnění, proč nebylo vzato v úvahu

Akceptováno. Podmínky jednotlivých opatření (např. podmíněné schválení či úprava podmínek hospodaření na cenných lokalitách je podmíněna vydáním) zajišťují dohled nad dodržováním podmínek národní legislativy.

3.2.81. Doporučení 081 - Vhodnost ploch pro zalesňování

Kategorie doporučení: Doporučení specifická pro strategické posuzování vlivů na životní prostředí

Datum: 14/05/2014

Téma: Zalesňování ZPF

Popis doporučení

Zajištění řádného předprojektového průzkumu (biologické hodnocení), zvláště v případech zalesňování ZPF. Nešetrou aplikaci zalesňování, která by mohla vést ke zničení stávajících stanovišť ZCHD (travní společenstva), případně předmětů ochrany v EVL či ptačích oblastech (Chřástal polní, Koroptev polní, Strnad zahradní) nelze dopustit.

Jak bylo zohledněno doporučení nebo odůvodnění, proč nebylo vzato v úvahu

Podmínka je dostatečně zajištěna. Zásadním předpokladem pro zalesňování v rámci koncepce PRV je souhlasné vyjádření ke změně druhu pozemku za účelem zalesnění ze strany orgánu ochrany přírody, orgánu ochrany zemědělského půdního fondu, orgánu státní správy lesů. Předpokládá se zalesňování zemědělských ploch vymezených jako vhodné k zalesnění, a to na základě metodického postupu schváleného zástupci MŽP.

3.2.82. Doporučení 082 - Riziko kontaminace půdy a vod

Kategorie doporučení: Doporučení specifická pro strategické posuzování vlivů na životní prostředí

Datum: 14/05/2014

Téma: Chemické látky a přípravky

Popis doporučení

U jednotlivých projektů pro realizaci opatření koncepce vždy zvažovat riziko kontaminace půdy či povrchových a podzemních vod závadnými látkami. Nadměrnou kontaminaci prostředí makronutrienty (dusík, fosfor) či chemickými látkami a přípravky (pesticidy), zvláště ve zranitelných oblastech (nař. vl. č. 262/2012 Sb.) či oblastech CHOPAV (§28 vodního zákona) nelze akceptovat.

Jak bylo zohledněno doporučení nebo odůvodnění, proč nebylo vzato v úvahu

Akceptováno. Jsou zaváděna taková opatření, která reagují na potřeby vyjmenované v připomínce SEA hodnotitele. Plošná opatření jsou specificky cílena do rizikových či chráněných oblastí, podmínky odrážejí požadavky na environmentální ochranu, snižování vstupů zemědělského hospodaření (tedy i smyv do povrchových a podpovrchových vod).

3.2.83. Doporučení 083 - Respektování imisních limitů

Kategorie doporučení: Doporučení specifická pro strategické posuzování vlivů na životní prostředí

Datum: 14/05/2014

Téma: Znečišťování ovzduší

Popis doporučení

Záměry, představující realizaci nového stacionárního zdroje znečišťování ovzduší je nutno vždy zvažovat s ohledem na stávající stav imisních koncentrací ovzduší v území. Pokud by imisní limity s dobou průměrování 1 rok v území již byly překročeny nebo bylo vyžadováno kompenzační opatření (§11 odst. 5 zákona o ochraně ovzduší), nelze tyto záměry doporučit k realizaci.

Jak bylo zohledněno doporučení nebo odůvodnění, proč nebylo vzato v úvahu

Akceptováno. Podmínky jednotlivých opatření zajišťují dohled nad dodržováním podmínek národní legislativy.

3.2.84. Doporučení 084 - Preference projektů se sníženými nároky

Kategorie doporučení: Doporučení specifická pro strategické posuzování vlivů na životní prostředí

Datum: 14/05/2014

Téma: Emise

Popis doporučení

V následných projektech pro realizaci opatření koncepce preferovat záměry se sníženými nároky na fosilní paliva, nižšími produkovanými emisemi (CH₄, PM₁₀, CO₂, oxidy dusíku, NH₃) a nižšími dopady na obyvatelstvo.

Jak bylo zohledněno doporučení nebo odůvodnění, proč nebylo vzato v úvahu

Počítáme se zohledněním při hodnocení podnikatelského plánu.

3.2.85. Doporučení 085 - Protihluková opatření

Kategorie doporučení: Doporučení specifická pro strategické posuzování vlivů na životní prostředí

Datum: 14/05/2014

Téma: Protihluková opatření

Popis doporučení

Vhodným výběrem územních a technologických variant následných projektů (zemědělské stavby, lesní hospodářství) minimalizovat emise hluku, emise do ovzduší a kontaminace okolí. Pro zmírnění dopadů hluku na území NATURA 2000 při realizaci následných kroků koncepce zvážit použití protihlukových opatření. Přitom je nutno zohlednit zvýšenou citlivost ptactva na hluk v období hnízdění.

Jak bylo zohledněno doporučení nebo odůvodnění, proč nebylo vzato v úvahu

Veškeré projekty musí respektovat právní předpisy v oblasti životního prostředí včetně ochrany proti hluku.

3.2.86. Doporučení 086 - Dopad na malý koloběh vody

Kategorie doporučení: Doporučení specifická pro strategické posuzování vlivů na životní prostředí

Datum: 14/05/2014

Téma: Ochrana vod

Popis doporučení

U navazujících projektů vždy hodnotit jejich dopad na „malý koloběh“ vody. Urychlený odtok vody z území (omezování vsaku, snižování vodních ploch, meliorace pozemků, regulace vodních toků) v důsledku navržených projektů nelze doporučit.

Jak bylo zohledněno doporučení nebo odůvodnění, proč nebylo vzato v úvahu

Realizace projektů v rámci opatření na odstraňování škod způsobených povodněmi a zavádění preventivních opatření v lesích je podmíněna potvrzením souhlasného stanoviska Ministerstva životního prostředí, které vyloučí jakékoli poškození nebo znečištění ekosystému. Bude posuzován vliv na vodní ekosystémy a zajištění dodržování WFD.

3.2.87. Doporučení 087 - Zhodnocení z hlediska změny klimatu

Kategorie doporučení: Doporučení specifická pro strategické posuzování vlivů na životní prostředí

Datum: 14/05/2014

Téma: Klima

Popis doporučení

Následné projekty pro realizaci opatření koncepce je vždy třeba hodnotit i z hlediska možného nepříznivého vlivu na nežádoucí změny klimatu. Záměry, hrozící možným čtenějším výskytem extrémních povětrnostních jevů (přivalové deště či období sucha) nelze doporučit.

Jak bylo zohledněno doporučení nebo odůvodnění, proč nebylo vzato v úvahu

U plošných environmentálních opatření je zajištěno vyloučení negativních dopadů na změnu klimatu nastavením podmínek jednotlivých dotačních nástrojů.

3.2.88. Doporučení 088 - Provázanost s ostatními koncepcemi

Kategorie doporučení: Doporučení specifická pro strategické posuzování vlivů na životní prostředí

Datum: 14/05/2014

Téma: Koncepční provázanost

Popis doporučení

Zajistit provázanost navazujících realizačních projektů s krajskými koncepcemi ochrany životního prostředí.

Jak bylo zohledněno doporučení nebo odůvodnění, proč nebylo vzato v úvahu

Akceptováno. V průběhu projednávání SEA se místně příslušné orgány ochrany vyjadřovaly k předložené koncepci i s ohledem na jimi prováděné krajské koncepce ochrany životního prostředí, tak, aby byl zajištěn soulad. V tomto ohledu nebyly uplatněny připomínky, návrh PRV je v souladu.

3.2.89. Doporučení 089 - Koordinace a sledování vlivů na ŽP

Kategorie doporučení: Doporučení specifická pro strategické posuzování vlivů na životní prostředí

Datum: 14/05/2014

Téma: Sledování vlivu na ŽP

Popis doporučení

Předkladatel koncepce zajistí celkovou koordinaci systému sledování vlivů PRV na životní prostředí např. pravidelně vyhodnocovat výsledky monitoringu, vliv implementace PRV a zveřejňování souhrnné zprávy, zajistit personální kapacity pro oblasti ŽP atp.

Jak bylo zohledněno doporučení nebo odůvodnění, proč nebylo vzato v úvahu

MZe má nastavený systém monitoringu a evaluace v souladu jak s požadavky EK, tak s ohledem na potřeby Dohody o partnerství. Tento systém přímo zohledňuje i národní zákonné požadavky ve vazbě na vyhodnocování dopadů na životní prostředí (SEA, EIA) v relevantních případech (zásadní změna v koncepci v průběhu doby její realizace). Z tohoto důvodu není nutné podmiňovat realizaci PRV pravidelným hodnocením dopadu na ŽP, ta je zajištěna již v rámci výše popsaných evaluačních aktivit (např. vyhodnocení příspěvku k Prioritě 4, příspěvek PRV k průřezovému cíli Životní prostředí, vazba na TC 5 a 6 ad.).

3.2.90. Doporučení 090 - Hodnoticí plán

Kategorie doporučení: Ostatní

Datum: 26/06/2014

Téma: Napříč PRV

Popis doporučení

Zpřesnit způsob zabezpečení rolí ŘO. U pravidelně zpracovávaných hodnoticích plánů doplnit více informací k jejich předpokládané podobě, obsahu a subjektům, které se na jejich přípravě budou moci podílet. Zpřesnit popis koordinačního mechanismu, v rámci kterého budou koordinovány společné evaluační aktivity s dalšími resorty, např. s MPO v oblasti podnikání či s MŽP v oblasti lesnictví. Lépe vymezit spolupráci ŘO a PS pro evaluace Dohody o partnerství v otázkách plánování a provádění dílčích hodnocení.

Jak bylo zohledněno doporučení nebo odůvodnění, proč nebylo vzato v úvahu

Požadované by v programovém dokumentu představovalo příliš velkou úroveň detailu. Tento bod tedy bude řešen až v hodnoticích plánech, jednacích řádech pracovní skupiny pro hodnocení ap.

3.2.91. Doporučení 091 - Hodnoticí plán - Skupina pro hodnocení CSV

Kategorie doporučení: Ostatní

Datum: 26/06/2014

Téma: Napříč PRV

Popis doporučení

Zpřesnit mandát plánované skupiny pro hodnocení CSV a zvážit, zda by nebylo vhodnější tuto skupinu zřídit přímo v gesci MV a nikoli CSV.

Jak bylo zohledněno doporučení nebo odůvodnění, proč nebylo vzato v úvahu

Akceptováno. Skupina pro hodnocení CSV bude mít statut PS MV.

3.2.92. Doporučení 092 - Hodnoticí plán

Kategorie doporučení: Ostatní

Datum: 26/06/2014

Téma: Napříč PRV

Popis doporučení

Zapojit do identifikace indikativních evaluačních témat pro PRV i jiné relevantní subjekty, než je ŘO, a dále uvést přímo do textu evaluačního plánu PRV, jakým mechanismem bude možno evaluační témata v průběhu

období rozšiřovat či jinak upravovat.

Jak bylo zohledněno doporučení nebo odůvodnění, proč nebylo vzato v úvahu

Akceptováno.

3.2.93. Doporučení 093 - Hodnoticí plán

Kategorie doporučení: Ostatní

Datum: 26/06/2014

Téma: Napříč PRV

Popis doporučení

Rozšířit komunikační nástroje určené v oblasti výsledků evaluací široké veřejnosti, a to nad rámec nyní uvažovaných zveřejňovaných manažerských shrnutí (např. formou dodatečných evaluačních výstupů představujících hlavní výsledky evaluačních zpráv srozumitelnější, a tedy i vhodnější formou odpovídající lépe potřebám této cílové skupiny).

Jak bylo zohledněno doporučení nebo odůvodnění, proč nebylo vzato v úvahu

Akceptováno.

3.2.94. Doporučení 094 - Hodnoticí plán

Kategorie doporučení: Ostatní

Datum: 26/06/2014

Téma: Napříč PRV

Popis doporučení

Doplnit indikativní evaluační témata i o téma implementace řízení technické pomoci. Dále témata doplnit i o oblasti, které budou pokryty Evaluačním plánem Dohody o partnerství, a to všude tam, kde to bude z pohledu hodnocení PRV taktéž relevantní.

Jak bylo zohledněno doporučení nebo odůvodnění, proč nebylo vzato v úvahu

Akceptováno.

3.2.95. Doporučení 095 - Hodnoticí plán

Kategorie doporučení: Ostatní

Datum: 26/06/2014

Téma: Napříč PRV

Popis doporučení

Dopracovat část ke zdrojům, zejm. část týkající se lidských zdrojů v oblasti hodnocení, a to jak na úrovni ŘO, tak i SZIF.

Jak bylo zohledněno doporučení nebo odůvodnění, proč nebylo vzato v úvahu

Akceptováno.

3.2.96. Doporučení 096 - Hodnocení systému pro monitoring

Kategorie doporučení: Ostatní

Datum: 26/06/2014

Téma: Napříč PRV

Popis doporučení

Podrobněji vymezit roli externích subjektů – vlastníků dat. Formulovat, jak data budou od kterého uvedeného subjektu sbírána a pro kalkulaci kterého indikátoru budou využita. Dále uvést podrobnější informace o sběru dat od příjemců podpory po dobu udržitelnosti projektu.

Jak bylo zohledněno doporučení nebo odůvodnění, proč nebylo vzato v úvahu

Požadované by v programovém dokumentu představovalo příliš velkou úroveň detailu. Tento bod tedy bude řešen až v interních hodnoticích plánech.

3.2.97. Doporučení 097 - Hodnocení systému pro monitoring

Kategorie doporučení: Ostatní

Datum: 26/06/2014

Téma: Napříč PRV

Popis doporučení

Podrobně popsat vztah mezi monitorovacím systémem PRV (IS SZIF) a monitorovacím systémem centrálního koordinátora (MMR NOK). Budou se v rámci PRV sbírat – mimo indikátory stanovené v indikátorovém plánu – také další data?

Jak bylo zohledněno doporučení nebo odůvodnění, proč nebylo vzato v úvahu

Akceptováno.

3.2.98. Doporučení 098 - Hodnocení systému pro monitoring

Kategorie doporučení: Ostatní

Datum: 26/06/2014

Téma: Napříč PRV

Popis doporučení

Dopracovat část týkající se zdrojů pro monitorovací systém.

Jak bylo zohledněno doporučení nebo odůvodnění, proč nebylo vzato v úvahu

Doporučení bylo akceptováno částečně. Zdroje u konkrétních dat budou uvedeny v podrobném prováděcím evaluačním plánu.

3.2.99. Doporučení 099 - Příspěvek ke strategii Evropa 2020

Kategorie doporučení: Ostatní

Datum: 26/06/2014

Téma: Napříč PRV

Popis doporučení

Blíže vysvětlit, jak budou na úrovni všech nástrojů EU dopady hodnoceny (kvantifikovány), naznačit vazby PRV k tomuto přístupu a vysvětlit možnou kvantifikaci dopadů.

Jak bylo zohledněno doporučení nebo odůvodnění, proč nebylo vzato v úvahu

Akceptováno. Bude součástí podrobného prováděcího evaluačního plánu.

3.2.100. Doporučení 100 - Příspěvek ke strategii Evropa 2020

Kategorie doporučení: Ostatní

Datum: 26/06/2014

Téma: Priorita 1

Popis doporučení

Upravit kritérium přijatelnosti u opatření 1.1 a 1.2, kde se u akreditovaných vzdělávacích subjektů omezuje počet žádostí v kole na jednu. Bude-li v rámci jedné žádosti opět uveden jeden tematický cyklus jako dosud, jeví se taková podmínka kontraproduktivně, neboť těmto subjektům měla být dána možnost k co nejširšímu působení. Zavést tedy spíše jako kritérium výběrové, než kritérium přijatelnosti.

Jak bylo zohledněno doporučení nebo odůvodnění, proč nebylo vzato v úvahu

Akceptováno.

3.2.101. Doporučení 101 - Příspěvek ke strategii Evropa 2020

Kategorie doporučení: Ostatní

Datum: 26/06/2014

Téma: Priorita 1

Popis doporučení

Rozšířit historii min. na 5 až 6 let, má-li akreditace v podopatření 1.1.1 a 1.2.1 sloužit k výběru zkušených vzdělávacích subjektů.

Jak bylo zohledněno doporučení nebo odůvodnění, proč nebylo vzato v úvahu

Částečně akceptováno. Konkrétní požadavek na délku historie pak bude případně flexibilně upraven prostřednictvím Pravidel.

3.2.102. Doporučení 102 - Hodnocení soudržnosti

Kategorie doporučení: Ostatní

Datum: 26/06/2014

Téma: Napříč PRV

Popis doporučení

Zpřesnit text pojednávající o procesním nastavení vyjednávání hraničních oblastí s jinými nástroji ESIF, pokud byly konzultace nějak systémově ošetřeny a nebyly jen na ad-hoc bázi. Zpřesnit text pojímající procesní stránku spolupráce na tvorbě Dohody o partnerství, dále text k procesu koordinace delimitace a synergií mezi I. a II. pilířem SZP (zejména ve vztahu AEKO/EZ-greening) a konzistenci mezi PRV a Horizontem 2020.

Jak bylo zohledněno doporučení nebo odůvodnění, proč nebylo vzato v úvahu

Akceptováno. Informace o doplňkovosti jsou obsaženy v kapitole 14 a samostatné příloze. Do textu byl doplněn detailnější popis.

3.2.103. Doporučení 103 - Hodnocení soudržnosti

Kategorie doporučení: Ostatní

Datum: 26/06/2014

Téma: Priorita 6

Popis doporučení

Uvádět přesnější odkazy na priority a specifické cíle alternujících OP a na uzavřená memoranda o uplatnění CLLD v některých OP.

Jak bylo zohledněno doporučení nebo odůvodnění, proč nebylo vzato v úvahu

Částečně akceptováno. Při konkrétním vymezení priorit jiných OP vzniká v PRV riziko nutnosti provést změny při každé jejich změně. Do příslušné kapitoly bude doplněn odkaz na Národní dokument k územní

dimenzi, který mimo jiné upravuje uplatnění CLLD v ostatních OP.

3.2.104. Doporučení 104 - Hodnocení soudržnosti

Kategorie doporučení: Ostatní

Datum: 26/06/2014

Téma: Napříč PRV

Popis doporučení

Zhodnotit, zda je nutné mít jako nedílnou součást programového dokumentu znění současného cross compliance, neboť případné změny, i když jsou primárně svázány s I. pilířem, budou muset procházet procedurou úprav pro PRV.

Jak bylo zohledněno doporučení nebo odůvodnění, proč nebylo vzato v úvahu

Doporučení nebylo akceptováno. Nezbytnost uvedení znění cross compliance vychází z předběžné podmínky P4 pro EZFRV.

3.2.105. Doporučení 105 - Horizontální témata

Kategorie doporučení: Ostatní

Datum: 26/06/2014

Téma: Napříč PRV

Popis doporučení

Doplnit text programového dokumentu ve vztahu k očekávanému příspěvku programu k problematice horizontálních principů a o způsobech monitorování tohoto příspěvku.

Jak bylo zohledněno doporučení nebo odůvodnění, proč nebylo vzato v úvahu

PRV bude nediskriminační, zachovávat rovný přístup k mužům i ženám i zdravotně postiženým. Monitoring, co se týká pohlaví, bude zajištěn dle vodítek EK k monitoringu.

3.2.106. Doporučení 106 - Podpora rovných příležitostí a nediskriminace

Kategorie doporučení: Ostatní

Datum: 26/06/2014

Téma: Spolupráce

Popis doporučení

U opatření spolupráce zvážit, zda zúžení portfolia příjemců z hlediska velikosti přinese nějaký konkrétní benefit oproti nastavení, kde by mohly být příjemcem i např. „malé“ podniky dle sémantiky čl. 35, odst.2, písm. c) NR 1305/2013 a v souladu s EU a Doporučením 361/2003 (16.3 – organizace procesů, sdílení zařízení/strojů a cest. ruch), nebo i střední podniky (viz. 16.4 – podpora krátkých dodavatelských řetězců).

Jak bylo zohledněno doporučení nebo odůvodnění, proč nebylo vzato v úvahu

Doporučení nebylo akceptováno. Delegované akty omezují žadatele u 16.3 pouze na mikropodniky, u 16.4 a 16.6 bylo velikostní omezení odstraněno.

3.2.107. Doporučení 107 - Podpora rovných příležitostí a nediskriminace

Kategorie doporučení:

Datum:

Téma:

Popis doporučení

NR 1305/2013 ve článku 26 poměrně jasně definuje portfolio možných příjemců pomoci. Zvážit, zda je odůvodnitelné odlišení portfolia beneficiantů pro podopatření 8.6.1 a 8.6.2 a zda nedochází s některými kategoriemi příjemců pomoci v 8.6.1 (sdružení, střední školy, kraje) k pokřivení legislativní předlohy.

Jak bylo zohledněno doporučení nebo odůvodnění, proč nebylo vzato v úvahu

Akceptováno. Definice příjemce je řešena s Ústavem státu a práva, zda odpovídá definici nařízení.

3.2.108. Doporučení 108 - Podpora rovných příležitostí a nediskriminace

Kategorie doporučení: Ostatní

Datum: 26/06/2014

Téma: Priorita 1

Popis doporučení

Zvážit, zda omezení přijatelnosti poradenství výhradně pro farmy do 100 ha není z hlediska rizikivosti spíše kontraproduktivní. Velké farmy bez řádných informací mohou představovat výrazně vyšší hrozbu pro ŽP a zdraví, než drobné farmy. Zvážit opodstatněnost preference projektů s farmami v EZ a AEKO - kde lze předpokládat vyšší míru uvědomění a tudíž nižší riziko z hlediska škod na ŽP.

Jak bylo zohledněno doporučení nebo odůvodnění, proč nebylo vzato v úvahu

Neakceptováno. Větší podniky mohou mít lepší přístup k vlastnímu zajištění financování poradenství.

3.2.109. Doporučení 109 - Podpora rovných příležitostí a nediskriminace

Kategorie doporučení: Ostatní

Datum: 26/06/2014

Téma: Priorita 6

Popis doporučení

Zvážit, zda vytváření rozdílů v míře podpory uvnitř skupiny SME zemědělských žadatelů je v souladu s cíli Strategie 2020. Doporučeno stanovit hranici míry podpory mezi SME vs. velké podniky v opatření 6.4.

Jak bylo zohledněno doporučení nebo odůvodnění, proč nebylo vzato v úvahu

Doporučení nebylo akceptováno a rozdíl v míře podpory uvnitř SME zůstal zachován. Pokud by doporučení bylo akceptováno, míra podpory pro malé podniky by se musela snížit. Dle mapy regionální podpory je z 25% intenzity podpory možné zvýšení v případě středně velkých podniků o 10 procentuálních bodů a o 20 procentuálních bodů v případě malých podniků.

3.2.110. Doporučení 110 - Předběžné podmínky

Kategorie doporučení: Ostatní

Datum: 26/06/2014

Téma: Napříč PRV

Popis doporučení

U některých předběžných podmínek chybí jasná deklarace o plnění, jedná se zejména o podmínky 4.2 a 4.3.

Jak bylo zohledněno doporučení nebo odůvodnění, proč nebylo vzato v úvahu

Akceptováno. Text naplňování stanovených předběžných podmínek 4.2 a 4.3 byl rozšířen.

3.2.111. Doporučení 111 - Předběžné podmínky

Kategorie doporučení: Ostatní

Datum: 26/06/2014

Téma: Napříč PRV

Popis doporučení

Zvážit, zda všechna vyjmenovaná opatření jsou relevantní pro podmínku 3.1 (rizika, katastrofy).

Jak bylo zohledněno doporučení nebo odůvodnění, proč nebylo vzato v úvahu

Prováděcí nařízení k této předběžné podmínce přiřazuje prioritní oblast 3B, resp. opatření dle čl. 18, 24 a 36 - 39). Z těchto opatření ČR programuje pouze opatření dle čl. 24, a to pod prioritní oblastí 4 - na první pohled zde tedy dochází k určité nesrovnalosti.

3.2.112. Doporučení 112 - Předběžné podmínky

Kategorie doporučení: Ostatní

Datum: 26/06/2014

Téma: Napříč PRV

Popis doporučení

U podmínky 4 a 5 je uvedeno, že specifika budou v programovém dokumentu upravena, nicméně v samotném dokumentu to upravené není.

Jak bylo zohledněno doporučení nebo odůvodnění, proč nebylo vzato v úvahu

Akceptováno. P4 bylo doplněno - uvedeno v textu přílohy č. 1 a zároveň v kap. 8 u jednotlivých opatření.

3.2.113. Doporučení 113 - Předběžné podmínky

Kategorie doporučení: Ostatní

Datum: 26/06/2014

Téma: Předběžné podmínky

Popis doporučení

Ověřit, že horizontální podmínku 7 lze označit za splněnou.

Jak bylo zohledněno doporučení nebo odůvodnění, proč nebylo vzato v úvahu

Akceptováno.

3.3. Zpráva o hodnocení ex-ante

Viz příložené dokumenty

4. SWOT A URČENÍ POTŘEB

4.1. SWOT

4.1.1. Podrobný celkový popis současné situace oblasti programování, a to na základě společných a specifických programových kontextových ukazatelů a jiných aktualizovaných kvalitativních informací

Obecná charakteristika České republiky se zaměřením na rozvoj venkova

Na území ČR se nachází 6 251 obcí. Spolu s takto vysokým počtem obcí (jako nejnižších územně správních jednotek) se ČR vyznačuje velmi rozdrobenou velikostní strukturou obcí, a má tak odlišnou strukturu osídlení v porovnání s ostatními členskými zeměmi. Obce v ČR mají nejnižší průměrný počet obyvatel (1 640 obyvatel na obci) a zároveň se jedná o jedny z nejmenších obcí (průměrná velikost území je 13 km²). Velikostní kategorie obce výrazně souvisí s generační strukturou obyvatelstva obce – nejmenší obce (do 100 obyvatel) se vyznačují nejnižším podílem obyvatel v produktivním věku (66,5 %), se zvětšující se velikostí podíl obyvatelstva v produktivním věku narůstá téměř k 70 %. Obecně je věková struktura venkovských oblastí v podstatě podobná struktuře městských oblastí, pro obojí platí trend stárnutí obyvatelstva. Postupně se snižuje zastoupení obyvatelstva v nejmladší věkové skupině populace (0-14 let) a střední věkové skupině (15-64 let), a naopak narůstá podíl nejstarší věkové skupiny (65 a více). Stárnutí obyvatel se spolu s trendem stěhování mladých lidí do měst stalo dlouhodobým problémem úbytku venkovské populace. Podle statistik se sice v posledních letech vyliďňování venkova výrazně zpomalilo, nicméně to je způsobeno masivní výstavbou rodinných domů v okolí velkých měst a vznikem husté satelitní zástavby v těchto oblastech.

Venkov se dlouhodobě potýká s migrací mladých lidí do měst za prací. Nicméně nedostatek pracovních příležitostí je v posledních letech v důsledku hospodářského útlumu výrazným negativním jevem nejen pro venkovské obce, ale i pro města. V roce 2008 připadalo na jedno volné pracovní místo 3,9 uchazečů, postupně tento počet narostl až na 18 uchazečů, z nichž je nejvyšší počet mladých lidí ve věku 21 až 30 let. V roce 2013 obecná míra zaměstnanosti v ČR u lidí ve věku 15 – 64 činila 67,7 %, přičemž byla vyšší u mužů než u žen, zvláště pak na venkově. Obecná míra nezaměstnanosti v ČR činila v roce 2013 7 %, přičemž byla vyšší u žen než u mužů, a zvláště pak na venkově. Nezaměstnanost u mladých lidí ve věku 15-24 let dosáhla v roce 2013 18,9 %, podobně i na venkově (19,3 %). V porovnání s průměrem EU lze považovat úroveň nezaměstnanosti v ČR za relativně nízkou (zhruba o 4 procentní body nižší než činí průměr EU). Ve venkovských oblastech je problém nedostatku pracovních příležitostí umocňován nižší koncentrací výrobních podniků i podniků nabízejících služby, a tedy potencionálních zaměstnavatelů. Z hlediska možností uplatnění v pracovním procesu je situace na trhu práce na venkově setrvale méně příznivá než ve městech, přičemž se rozdíl mezi městem a venkovem postupně prohlubují. Samotný venkov není schopen vygenerovat dostatečný počet pracovních míst pro vlastní obyvatelstvo, které je tak závislé na pracovních nabídkách z měst. S tím souvisí i další typická charakteristika venkovské zaměstnanosti – přes 80 % obyvatel obcí za svou práci dojíždí, což má širší dopady na umístění poptávky po produkci a službách do místa zaměstnání. Tím se oslabuje poptávka na venkově a omezuje se tak i možnost podnikání na venkově. Dalším možným limitem pro podnikání na venkově je nedostatečné technické zázemí, zejména pak dostupnost služeb vysokorychlostního internetu v oblastech, které nejsou pokryty tržní nabídkou. Obecně lze konstatovat, že v malých obcích je nedostatečná nabídka služeb vysokorychlostního internetu spojena s celkově slabší vybaveností v oblasti ICT.

V ČR přetrvává nedostatečná daňová výtěžnost malých obcí vzhledem k rozvojovým potřebám a ke stavu obecního majetku. Obce, zejména malé do 500 obyvatel, se tak dlouhodobě potýkají s problémem nedostatečné občanské vybavenosti, přičemž se situace mírně zhoršuje. Klesá podíl obcí se školou,

knihovnou i poštou. Snižuje se podíl obcí s lékařskou ordinací, narostl však podíl obcí s lékárenskými službami a zejména počet bytů s pečovatelskou službou. Pokud jde o komerční služby, např. obchod s potravinami a další služby (holičství, kadeřnictví, opravná obuvi apod.) dosahuje vybavenost cca 70 %, přičemž je slabší v malých obcích. Technická vybavenost (vodovody, kanalizace, plyn) venkova se mírně zlepšila, došlo k výraznému nárůstu počtu obyvatel napojených na kanalizační systémy, počtu čistíren odpadních vod i délky kanalizačních sítí. Řada obcí, především v odlehlejších nebo hůře dostupných oblastech, však dosud nemá vodovod a ČOV. Celkově bylo vodou z veřejných vodovodů zásobováno v roce 2010 93,1 % obyvatel, ale podle počtu obcí je veřejný vodovod zaveden v přibližně 80 % obcí. Na funkční kanalizaci je napojeno 82,6 % obyvatel. Celkem je v ČR 1 709 obcí bez kanalizace, přičemž se jedná především o obce do 500 obyvatel. Dostupnost dopravní infrastruktury není zcela vyhovující, což je dáno tím, že celá řada regionů je obsluhována především silnicemi nižší třídy.

Významným prvkem venkovského rozvoje jsou místní akční skupiny, které se za období 2004-2013 rozrostly na počet cca 180 MAS a svou působností pokrývají téměř celé území ČR.

Česká republika patří mezi nejméně vyrovnané země na světě z pohledu ohrožení obyvatel chudobou a míra chudoby, jako jeden ze sociálně ekonomických ukazatelů situace na venkově, je v ČR v porovnání s ostatními státy EU na relativně nízké úrovni. Na druhé straně dynamika vývoje ekonomiky a zaměstnanosti na venkově, zvláště pak v malých obcích, naznačuje, že chudoba může být v budoucnu problém, zejména pro stárnoucí obyvatelstvo v malých obcích. V ČR se pro vyhodnocení jejího rizika nejčastěji používá objektivní metoda s využitím údaje o tzv. životním minimu. Podle údajů Eurostatu z roku 2011 se v ČR s chudobou potýká 15,3 % obyvatel, přičemž na venkově je míra o něco vyšší a činí 16,7 %. V souvislosti s ekonomickou recesí se v posledních letech prohloubily problémy různých znevýhodněných skupin obyvatelstva. Zejména se zvyšuje jejich ohrožení chudobou a je ztížen jejich přístup na trh práce. Zvláště jsou ohroženy skupiny obyvatel žijících v sociálně vyloučených lokalitách. V těchto lokalitách často sílí izolace také romské menšiny a lze pozorovat v poslední době až eskalaci etnických problémů. Možnosti zapojení této menšiny jsou velmi nízké – zároveň není zatím dostatečně územní rozsah tohoto jevu monitorován, ani nejsou dostatečně zmapovány důvody, které tento propad způsobují.

Charakteristika zemědělství a souvisejících sektorů

České zemědělství je charakteristické duální strukturou výroby, kde 89 % podniků připadá na podniky fyzických osob, obhospodařující celkem 30 % z. p. Zbýlých 11 % podniků jsou podniky právnických osob s převážně nájemní pracovní silou, hospodařící na 70 % výměry z. p. v ČR[1]. Vysoký podíl půdy v zemědělství je najatý (v roce 2013 činil 74 %, ale stabilně se snižuje). České zemědělství vykazuje z evropského pohledu jednu z nejnižších hustot jednotlivých kategorií zvířat na obhospodařovanou plochu z. p. a v případě přepočtu celkového počtu dobytčích jednotek na ha této plochy se ČR umístila v první čtvrtině zemí s nejnižší hustotou zvířat (hustota všech DJ/ha UAA dosahuje 49 %).

V ČR dosahuje průměrná výměra zemědělského subjektu zhruba 130 ha [1]. Průměrná velikost zemědělského podniku se zvýšila ze 178,4 ha obhospodařované z. p. v roce 2007 na 179,8 ha v roce 2010[2],[3], resp. 133 ha v roce 2013. Zemědělské podniky v roce 2010 vykazovaly následující velikostní strukturu z hlediska jejich počtu: podniky s rozlohou <5 ha představovaly 15,4 % všech podniků, s rozlohou 5-50 ha 54,7 %, podniky s rozlohou 50-100 ha 10,6 % a podniky nad 100 ha představovaly podíl 22,9 %. Z hlediska počtu podniků se oproti roku 2007 (po vyloučení velikostního intervalu do 5 ha) nejvíce zvětšil podíl farem ve velikostní skupině nad 100 ha a dále v intervalu od 50 do 100 ha. Z hlediska obhospodařované výměry se zvýšil podíl pouze ve skupině podniků od 50 do 100 ha. Ve velikostní skupině nad 100 ha se v důsledku dělení podniků snížila průměrná velikost obhospodařované půdy, ale v této

skupině podniků dochází k majetkové konsolidaci podniků do větších celků. Průměrná ekonomická velikost podniku se zvýšila ze 161,7 tis. EUR v roce 2007 na 179,9 tis. EUR v roce 2010[4].

Rozloha zemědělské půdy dle ČÚZK činila 4,229 mil. ha, přičemž tato hodnota dlouhodobě klesá. Pro srovnání, v roce 2007 byla rozloha zemědělské půdy 4,249 mil. ha. Pokud jde o zemědělsky využitou půdu, její rozloha byla v roce 2013 3,491 mil. ha (oproti roku 2007, kdy byla 3 518 mil. ha). Podíl plochy zemědělské půdy tak klesl mezi roky 2007 a 2011 z 53,88 na 53,62 % celkové rozlohy ČR[5]. Naopak podíl plochy lesní půdy vzrostl a představuje více než třetinu půdního fondu ČR. Plocha lesních pozemků (dle ČÚZK) vzrostla z 2 651 209 ha v roce 2007 na 2 659 837 ha v roce 2013. Výměra orné půdy v posledních deseti letech trvale klesá, především ve prospěch rozšiřování ploch trvalých travních porostů. Přibližně polovina zemědělského půdního fondu se nachází v oblastech s přírodními znevýhodněními (ANC), ale zde je zornění stále vysoké. Plocha ANC se příliš neměnila a činila z plochy zemědělsky využitých půdy 49,9 % (podrobněji: 14,6 % horské, 29,6 % ostatní a 5,7 % oblasti se specifickým omezením) v roce 2007 a 50,5 % (14,8 % horské, 29,8 % ostatní a 5,8 % oblasti se specifickým omezením) v roce 2013[6]. Plocha příznivých oblastí činila v roce 2007 50,1 % a v roce 2013 49,5 % zemědělsky využívané půdy. Na základě provedení vymezení podle čl. 32 nařízení (EU) č. 1305/2013 (tzv. redefinice) zaujímá plocha ANC od roku 2018 56,5 % z.p. (podrobněji: 14,7 % horské, 35,3 % ostatní a 6,5 % oblasti se specifickým omezením). Plocha příznivých oblastí se tak snížila na 43,5 % z.p. ČR vyhodnotí riziko případného účelového navyšování stavu hospodářských zvířat z důvodu dosažení vyšší sazby navržené pro faremní systém převažující živočišná výroba a případně přijme případná nápravná opatření. V ANC oblastech je uplatňováno postupné snižování platby (degresivita) v souladu s čl. 31 odst. 4 nařízení (EU) č. 1305/2013. Princip nastavení degresivity zůstává zachován.

Stejně jako výměra zemědělské půdy, klesaly mezi roky 2007 a 2011 také stavy hospodářských zvířat, a to z 1 640 380 dobytčích jednotek (DJ) v roce 2007 na 1 369 780 DJ v roce 2010, tj. 16,5 %. Také klesají počty farem – z celkového počtu 19 560 v roce 2007 na 19 340[7] v roce 2010. Nicméně na základě evidence LPIS je zřejmé, že dochází k nárůstu počtu uživatelů z. p. z 25 341 v roce 2007, dále na 30 052 v roce 2010 a na 32 824 v roce 2013. Současně klesaly počty pracovníků v zemědělství - jejich počet se od roku 2007 do roku 2010 snížil z 114 930 na 99 400[8] přepočtených pracovníků. Sektor zemědělství, myslivosti a souvisejících činností se na celkové zaměstnanosti národního hospodářství podílí 2,4 % a tento podíl se dlouhodobě snižuje. Produkce zemědělského odvětví rostla, přičemž v letech 2007-2009 dosahovala 1 216 EUR/ha, přičemž v letech 2010-2012 dosahovala 1 312 EUR/ha[9].

V porovnání s evropskými zemědělci je v českém zemědělství nižší podíl strojového vybavení na jednotku půdy, což je dáno vyšší koncentrací půdy v jednom subjektu a celkově nižší kapitálovou vybaveností a mírou čistých investic. Ta se ale postupně zlepšuje (s výjimkou významného propadu v letech 2009 a 2010 v důsledku hospodářské recese), protože v roce 2011, oproti roku 2007, došlo ke zvýšení tvorby hrubého fixního kapitálu z hodnoty 517 mil. EUR na 661 mil. EUR, tj. o 28 %. V roce 2013 dosáhla hodnota THFK 539,7 mil. EUR. Při porovnání podílu tvorby hrubého fixního kapitálu na HPH za období 2010-2012 oproti předvstupnímu období 2001-2003 došlo k jeho zvýšení z hodnoty 22,5 % na 26,6 %. Přitom investiční činnost zemědělských podniků je významně ovlivněna právě strukturálními podporami poskytovanými v rámci OP Zemědělství a PRV 2007-2013, protože v období 2005-2007 se v průměru podílely poskytnuté investiční dotace z těchto programů ve výši 8,22 % na celkové tvorbě hrubého fixního kapitálu a v období 2010-2012 již 16,88 %. Při průměrné míře spolufinancování 30 % tak přispívala tato forma podpory až z 27,2 % k celkové tvorbě hrubého fixního kapitálu v období 2005-2007, resp. 56,11 % v období 2010-2012.

Průměrná produktivita práce se v zemědělství mezi obdobími 2007-2009 a 2010-2012 zvyšovala, a to u hrubé přidané hodnoty z 8 488 EUR/RPJ na 11 654 EUR/RPJ. Ve srovnání s EU 15 dosahovala

produktivita práce v českém zemědělství 66 p. b., resp. 77 p. b., za srovnatelná období let 2007-2009 a 2010-2012, nicméně v jednotlivých letech byla velmi proměnlivá, velmi se liší také mezi jednotlivými velikostními kategoriemi podniků. Nízkou konkurenceschopnost lze pak sledovat zejména u podniků produkujících citlivé komodity. Se stejným problémem se potýkají i podniky ve znevýhodněných oblastech republiky či podniky, které začíná vést mladý zemědělec a které investují do inovativních projektů.

Celková produktivita faktorů se mírně zvyšuje – dosahovala hodnoty 104 % v průměru let 2009-2011 oproti roku 2005 – výnosy většiny komodit a užitkovosti jsou na stejné úrovni (případně někdy i vyšší) oproti ostatním státům EU, avšak při nesrovnatelně vyšších vstupech.

V souvislosti s produktivitou práce je třeba zdůraznit, že v zemědělství a rovněž lesnictví je výrazně nepříznivá věková struktura, čímž je negativně ovlivněna mj. schopnost zavádění inovací. V roce 2013 se podíleli mladí vedoucí pracovníci ve věkové skupině do 35 let na jejich celkovém počtu manažerů ve výši 5 % a celkem jich připadalo 8 na 100 vedoucích pracovníků starších 55 let. Oproti roku 2005 vůči roku 2010 došlo ke zlepšení věkové struktury ve prospěch podílu mladých vedoucích pracovníků do 35 let o 1,7 p. b., a současně i ke zlepšení druhého indikátoru až o 6,1 p. b. Významné rozdíly se projevují v porovnání s věkovou strukturou celkové zaměstnanosti v národním hospodářství ČR, kdy podíl pracovníků ve věku do 44 let na celkovém počtu pracovníků činil v roce 2010 60 %, zatímco v zemědělství činil tento podíl jen 45 %. Pro vstup mladých a kvalifikovaných pracovníků existují bariéry, jež jejich zapojení do zemědělského podnikání blokuje. Jedná se především o vysokou investiční náročnost na zahájení podnikání v zemědělství, omezený přístup k zemědělské půdě, mzdová disparita vůči jiným odvětvím národního hospodářství, zejména pak v kombinaci s obecně vysokou náročností zemědělské práce (fyzicky náročná práce, delší pracovní doba, sezónnost práce, podmínky a prostředí na pracovištích v živočišné i rostlinné výrobě aj.). Ač v ČR existuje zavedená struktura resortního výzkumu, podniky nedostatečně využívají výsledků výzkumu a prvotně se zaměřují na běžnou hospodářskou činnost. Součástí problému znalostního transferu je nedostatečná koordinace vzdělávání zemědělských a lesnických podniků a poskytování poradenských služeb. Produktivita práce je také do jisté míry omezena nízkou kvalifikací pracovníků, což opět souvisí s nepříznivou věkovou strukturou.

Významný vliv na efektivní využití půdy má její dostupnost. V ČR je vysoká fragmentace vlastnické struktury půdního fondu, historicky způsobená přírodními faktory, mírou úrodnosti a především dělením vlastnických parcel dědickým systémem a z části obnovou katastrálního operátu při digitalizaci katastru nemovitostí. Zemědělskou půdu vlastní přibližně 1 mil. vlastníků, na jednoho vlastníka připadá v průměru 3,65 ha, přičemž tuto výměru tvoří průměrně 2,5 parcely. Rozdělení půdní držby podle velikosti vlastněných pozemků je následující: více než 40 % půdy je v držení skupinou největších vlastníků (nad 100 ha), které ovšem tvoří pouze 0,3 % na celkovém počtu. Naproti tomu 66 % všech vlastníků disponuje pozemky do 1 ha (včetně)[10]. Průměrná výměra parcely orné půdy klesá a v r. 2011 byla 0,81 ha a 0,48 ha parcely z. p.[11] Tento trend je stabilní a mimo zvýšených transakčních nákladů při manipulaci se zemědělskou půdou zvyšuje i potřebu realizace komplexních pozemkových úprav.

Transformace českého zemědělství v devadesátých letech 20. století se výrazně promítla do celkové struktury zemědělských podniků a rozdílné podmínky pro jednotlivé producenty živočišných komodit vedly k odlišnému vývoji použití výrobních technologií v chovech hospodářských zvířat. Tyto jsou zejména ovlivněny odlišnou velikostí stád dojnic a chovu prasat, do určité míry způsobené historickým vývojem českého zemědělství a následným přizpůsobováním se podmínkám tržního prostředí.

Historický vývoj a následný ekonomický tlak způsobil zejména v oblasti živočišné výroby převahu větších podniků a s tím spojenou koncentrací intenzivních chovů s dodržováním minimálních zákonných standardů v oblasti pohody zvířat. V řízení rozvoje chovů zvířat převažuje potřeba krátkodobých řešení ekonomických tlaků nad vědomím možnosti zvyšovat standard životních podmínek zvířat v zájmu středně a dlouhodobého rozvoje chovu. Na straně poptávky veřejnosti se rozvíjí požadavky na výrobky živočišné výroby, která více zohledňuje pohodu hospodářských zvířat.

Odvětví chovu prasat v ČR zaznamenalo od roku 2007 výrazný úbytek stavů a rovněž i produkce a stalo se tak nejslabším článkem živočišné výroby. Od roku 2007 do roku 2013 se snížily počty chovaných prasat v ČR o téměř 44 %, což byl jeden z největších poklesů stavů v rámci zemí EU 28 (průměr Unie pokles o 9 %). Velmi drasticky klesly v tomto období také stavy prasnic a to o 54,2 % (průměr EU 28 snížení o 17 %). To se odrazilo rovněž ve snížení počtu podniků chovajících prasata v ČR. Od roku 2006 do roku 2013 jich skončilo s chovem téměř 46 % (ze 4 688 na 2 452), z toho počty malých chovatelů s chovy do 100 ks prasat se za stejné období snížily o 43 % (z 3 275 na 1 872).

Zemědělské podniky reagují na vnější podmínky a náklady snižováním či zbavováním se produkce některých komodit a dochází tak k větší výrobní a teritoriální specializaci podniků: specializace na rostlinnou výrobu se rozšiřuje v lepších přírodních podmínkách a specializace na živočišnou výrobu, zejména chov skotu, v horších. Významnou roli v této teritoriální specializaci hrají velmi dobré ceny obilovin a olejnin a platby LFA uplatňované pouze na travní porosty a podpory ošetřování luk a pastvin zajišťující stabilní příjem podniků v delším časovém horizontu.

V České republice aktuálně funguje dotovaný systém zemědělského pojištění, který pokrývá rizika dopadů řady nepříznivých projevů počasí (krupobití, požár, vichřice, povodeň, záplava, jarní mráz, mráz, vyzimování) na rostlinnou produkci a rizika ohrožující chovaná zvířata. Z pohledu zemědělských podniků je tento systém dostatečný. Pojištění plodin má k lednu roku 2012 sjednáno zhruba 4 400 zemědělských podniků, celková propojištěnost rostlinné výroby dosahuje téměř 60 %. Počet podniků se sjednaným pojištěním zvířat činí zhruba 3 500, což odpovídá 80 % propojištěnosti v živočišné výrobě. V případě škod vyplývajících ze zdolávání nákaz zvířat je mimo to veterinárním zákonem garantována kompenzace za utracená zvířata. Naproti tomu nejsou systémově pokryta žádným nástrojem tzv. nepojiřitelná rizika v rostlinné výrobě – tj. zejména sucho nebo trvalý déšť znemožňující provedení sklizně a musí být řešena ad hoc podporou. Podobná situace platí, až na výjimky, i pro riziko poklesu cen.

Pro financování zemědělských investic nabízejí peněžní ústavy zemědělským subjektům řadu speciálních produktů, které navíc doplňuje možnost dotovaného úroku z prostředků Podpůrného a garančního rolnického a lesnického fondu. Nabídka bankovního trhu se postupně rozšiřuje a také podmínky financování se pro zemědělce stávají stále výhodnějšími.

V českém zemědělství působí na evropské poměry nadprůměrně vysoký počet odbytových skupin, nicméně ne zcela efektivních. Řada z nich nedosáhne svého původního účelu, protože obchoduje s malým objemem produkce, a tedy disponuje nízkou vyjednávací silou na trhu. Zejména větší podniky se vyznačují malou ochotou spolupracovat při odbytu své produkce. Dalším negativem pro úspěšné fungování odbytových organizací je skutečnost, že odběratelé tento subjekt často vynechávají a spolupracují se zemědělci napřímo. Výjimkou jsou poměrně dobře fungující odbytové organizace v sektoru ovoce a zeleniny.

Významný přínos pro hospodářství a sociální stabilitu venkova může představovat produkce kvalitních a regionálně specifických zemědělských a potravinářských produktů, a to zlepšením příjmů producentů

a vytvářením pracovních příležitostí vyšší kvalifikace. Režimy týkající se jakosti zemědělských produktů a potravin poskytují spotřebitelům záruky ohledně jakosti a vlastností produktu nebo použitého výrobního procesu. Tato garance zlepšuje tržní příležitosti pro vybrané produkty a následně se projeví ve vyšším odbytu a vyšší ceně. Počtem registrací (celkem 32) ochranných známek (chráněné označení původu, chráněné zeměpisné označení, zaručená tradiční specialita) zaostává ČR za nejméně úspěšnými státy EU 27, tzn. Itálii (247 registrací) či Francii (192), ačkoliv je spolu s Polskem výrazně na předním místě mezi novými členskými zeměmi. Jednou z nejrozšířenějších značek kvality je KLASA, která je v očích spotřebitelů nejznámější (80 % spotřebitelů) a nejdůvěryhodnější. Ve znalosti spotřebitelů se na dalších místech v šetření umístily značky Czech Made (29 %), Bio produkt ekologického zemědělství (27 %) a Český výrobek (26 %). Nově registrovanou značku Český výrobek – garantováno Potravinářskou komorou ČR, zná pětina populace. Zbývající 3 značky (Regionální potravina, Fairtrade a Ekologické zemědělství) zná méně než desetina dotazovaných a 12 % české populace nezná ani jednu ze značek. Značku KLASA má právo používat 19 % zemědělců a shodné procento má v užívání značku Regionální potravina.

Podle Agrocenzu 2013 se v ČR věnuje minimálně jedné nezemědělské činnosti 18,6 % zemědělských podniků (4 892 podniků), což představuje nárůst oproti 15,1 % zemědělských podniků v roce 2010. Důležitým determinantem při rozhodování o diverzifikaci je velikost zemědělského podniku a výrobní zaměření. Faremní diverzifikace aktivit je četnější u velkých podniků, protože až 42 % podniků právnických osob se věnovalo nezemědělským činnostem v roce 2013 v porovnání s relativně menšími fyzickými osobami – podnikateli, kde tento podíl činí 16 %. Nezemědělské činnosti podniků právnických osob jsou orientované především na zpracování zemědělských produktů (15 % diverzifikovaných podniků) a smluvní práce poskytované pro jiné subjekty (48 % diverzifikovaných podniků). Výrobou energie z obnovitelných zdrojů se zabývá větší podíl právnických osob (23 %) než podnikajících fyzických osob (53 %), což vyplývá z relativně velké investiční náročnosti na výstavbu a provozování zařízení na výrobu energie z obnovitelných zdrojů, zejména pak bioplynových stanic (BPS)[12]. Další častou a ekonomicky významnou formou diverzifikace je poskytování služeb cestovního ruchu. Z dlouhodobého hlediska se počet hromadných ubytovacích zařízení (HUZ) v České republice stabilizoval na počtu v rozmezí 7,5 až 8 tis. zařízení. Počet lůžek v nich převyšoval v roce 2011 podle údajů ČSÚ 461 tis. lůžek. 34,8 % lůžek bylo ve venkovských oblastech, 41,4 % ve významně venkovských a 23,8 % v městských oblastech.

Pokud jde o charakteristiku potravinářského průmyslu, všeobecně jeho výkonnost zaostává za průměrem EU. Hrubá přidaná hodnota na pracovníka v potravinářském odvětví činila na základě dat ze Strukturální podnikové statistiky v r. 2010 18 909 EUR[13], zatímco v EU již dosáhla 40 785 EUR, což znamená, že v ČR je o 53 % nižší. Podíl potravinářství na HPH ČR se pohybuje kolem 2,5 až 2,7 % a po vstupu do EU mírně roste, nicméně v ostatních členských zemích je podíl HPH vyšší. Ve velké míře se vyrábí produkce běžného konzumního charakteru, což se týká jak potravin, tak nápojů. V menší míře je zastoupena jedinečná produkce, využívající konkurenční výhody. Tato produkce, v případě marketingové podpory a přijatelné cenové hladiny, by nacházela uplatnění na současném trhu potravin, nasyceném často výrobky od méně známých a vzdálených výrobců, kteří podléhají příliš globalizačním trendům a jejichž produkty mají příliš "standardní" charakter. Nedostatečná konkurenceschopnost znamená mj. sníženou schopnost generovat dostatek zdrojů na investice. Tvorba hrubého fixního kapitálu za NACE 10-12 v období 2007-2009 činila 685 mil. EUR, zatímco v období 2010-2012 výrazně poklesla na 600 mil. EUR, tj. o 12,4 %. Produktivita práce ve zpracovatelském průmyslu v ČR, vyjádřená v podobě HPH na zaměstnance, činila 25,4 tis. EUR v roce 2010, zatímco v EU 27 již dosáhla 47,1 tis. EUR a dosahuje tak poloviční úrovně. Při tomto hodnocení je nicméně nutno brát v potaz odlišnou vnitropodnikovou strukturu, zejména v EU 15, kde je podstatně vyšší objem činností zajišťován využíváním služeb poskytovaných externími subjekty, což existující modely nedokážou zohlednit a výsledná produktivita tím může být zkreslena (po provedení

potřebných korekcí činí hodnota 33 tis. EUR a představuje výkonnost kolem 70 % v porovnání s EU).

Oblast lesnictví lze charakterizovat jako zaostávající z pohledu ekonomické životaschopnosti a konkurenceschopnosti. Mezi hlavní příčiny patří nízká kapitálová vybavenost lesních podniků, vycházející zejména z roztržitosti lesních pozemků, ve vazbě na velikost lesních majetků a jejich strukturu. Z nízkého finančního zajištění rovněž vyplývá nedostatečná technologická vybavenost dřevozpracujících podniků, nedostatečná technologická a technická vybavenost subjektů, které se zabývají produkcí sadebního materiálu lesních dřevin, špatný stav lesnické mechanizace a nedostatečná, resp. málo obnovovaná lesní infrastruktura, např. lesní cesty. Optimální hustota LDS činí průměrně 18,7 m/ha, skutečná hustota ale v průměru za ČR dosahuje přibližně 14 m/ha. (ÚHÚL, 2012). Dle šetření provedeného SVOL a ÚHÚL (Závěrečná zpráva z dotazníkového šetření u subjektů hospodařících v lesích v souvislosti s přípravou PRV 2014-2020, ÚHÚL, 2012) vyplývá, že průměrné stáří běžně používané lesnické techniky je z pohledu účetní odpisovosti ve většině případů za hranicí použitelnosti. Důležitou roli hraje specifická struktura sektoru lesního hospodářství. Soukromí vlastníci a obce v ČR vlastní cca 40 % výměry lesů, což představuje cca 1 039 000 ha. Celková výměra lesů v ČR je 2 599 142 ha (porostní plocha, stav roku 2013) [27]. Z celkové výměry lesů vlastní města a obce podíl ve výši cca 16,9 % a fyzické osoby ve výši cca 19,2 %, přičemž se jedná zhruba o 340 000 vlastníků. Z celkového počtu soukromých vlastníků lesů jich cca 320 000 vlastní les menší než 5 ha a pouze 25 000 jich vlastní les o výměře od 2 do 5 ha, 2 200 soukromých vlastníků vlastní les s výměrou nad 50 ha. U soukromých vlastníků je v současné době průměrná velikost lesních majetků cca 3 ha, přičemž se rozdrobenost stále zvyšuje. Průměrná rozloha obecních lesních majetků je 78 ha. Produktivita práce v lesnictví má převážně rostoucí tendenci, přesto je při srovnání aktuálních dat s průměrem EU přibližně poloviční (Eurostat, 2011). Ač ČR disponuje dostatkem dřevní suroviny, její využití a zhodnocení tuzemskými zpracovatelskými kapacitami a rovněž spotřeba a recyklace dřevěných výrobků jsou mimořádně nízké. Více než polovina vytěženého dříví se vyváží v surovém stavu nebo v polotovarech.

Poradenský systém pro zemědělce je založen zejména na certifikovaném individuálním poradenství, kde je vzdělávání poradců garantováno státem, a na kompenzaci části nákladů na poradenství zemědělci. Poradenský systém je členěn do čtyř stupňů. První stupeň zahrnuje vstupní konzultace, druhý stupeň odborné konzultace, třetí stupeň individuální poradenství a čtvrtý stupeň poskytování informací prostřednictvím specializovaných webových portálů. Poradenské služby k AEO poskytuje mimo poradenský systém MZe rovněž AOPK ČR a Správy NP. Poradenství v oblasti lesnictví principiálně kopíruje uvedenou čtyřstupňovou koncepci. Vstupní konzultace vykonávají odborní lesní hospodáři, odborné konzultace naplňuje Lesní ochranná služba prostřednictvím VÚLHM zejména v oblasti ochrany lesů a rostlinolékařství, dále pak ÚHÚL, a to především v oblasti ekonomicko-právního poradenství. Na komerční bázi naplňují druhý stupeň také vysoké školy nebo podnikatelské subjekty. Třetí stupeň poradenství je zajišťován prostřednictvím privátních poradců akreditovaných MZe. Čtvrtý stupeň jsou specializované webové portály.

Charakteristika životního prostředí

Povrch ČR má převažující ráz pahorkatin a vrchovin. 61 % území leží v nadmořské výšce nad 400 m n. m. Na 17 % rozlohy ČR jsou dosud zachována stanoviště [14], která lze klasifikovat jako přírodní (polopřirozené travní porosty, lesní porosty s dochovanou přírodně více či méně odpovídající skladbou, vodní a mokřadní stanoviště a další plošně méně významné typy stanovišť) [15]. Česká republika patří k zemím s vysokou lesnatostí. Lesnatost činí 33 %, čímž se ČR řadí na 12. místo v Evropě. Spolu s narůstající lesnatostí se trvale zvětšují i zásoby dříví v lesních porostech.

Vzhledem k ploše zemědělského a lesního hospodaření je zřejmé, že zemědělství a lesnictví mají výrazný vliv na charakter krajiny, zejména její schopnost poskytovat ekosystémové služby se silným vlivem na vodní režim, půdní erozi a biodiverzitu a na celkový stav přírodního i kulturního prostředí.

Oblasti s některým z typů přírodního znevýhodnění tvoří cca 50 % rozlohy zemědělsky využitě půdy ČR. Zemědělci v těchto oblastech obhospodařují téměř 90 % všech travních porostů ČR, na kterých jsou realizována agroekologická opatření zaměřená na zachování biodiverzity, zlepšení hospodaření s vodou, půdou, předcházení klimatické změny a zmírňování jejich dopadů.

Druhová různorodost vázaná na zemědělskou půdu vykazuje v mnoha ukazatelích postupný pokles. 45,5 % druhů vyšších rostlin, 26 % mechorostů a 20-25 % hub se dle červených seznamů (IUCN) nachází v nějakém stupni ohrožení. V období let 1982–2007 poklesla početnost ptáků zemědělské krajiny téměř na polovinu, u populace lesních ptáků není pokles tak dramatický. Indikátor běžných druhů ptáků zemědělské krajiny v ČR (stav v roce 2000 je brán jako 100 %) klesl z 91 % v roce 2007 na 75,9 % v roce 2013, hodnota ptačího indexu stanoveného na základě jednotného výběru druhů v EU činila v roce 2008 více než 97 % (např. rok 2002: 101 %, rok 2006: 83,8 %). 20 % savců vázaných na zemědělskou půdu je hodnoceno jako ohrožených.

Podíl plochy v soustavě Natura 2000 stoupl z 13,3 % celkové výměry ČR v roce 2007 na 14,1 % v roce 2013[16], což znamená v roce 2013 4,42 % zemědělské půdy (UAA) a 26,25 % lesní půdy. V ČR je vymezeno celkem 41 ptačích oblastí na výměře 703 tis. ha (8,92 % plochy ČR) a 1 075 evropsky významných lokalit, které se rozprostírají na 785,6 tis. ha (9,96 % plochy ČR), z toho do zvláštních oblastí ochrany, kterých je vymezeno 287, spadá 296,4 ha. Stav druhů a stanovišť z hlediska ochrany je převážně nepříznivý nebo špatný, pouze 15 % z nich se nachází v příznivém stavu[17]. Účelem sítě Natura 2000 je ochrana a správa ohrožených biologických druhů a přírodních stanovišť na území jejich přirozeného výskytu. Natura 2000 není pouze systémem přírodních rezervací s přísným režimem, kde jsou veškeré lidské činnosti systematicky vyloučeny. Mnohé lokality v soustavě Natura 2000 jsou cenné právě pro způsob, jakým se na nich až dosud hospodařilo, a bude proto důležité zajistit, aby tyto druhy činností (jako například extenzivní zemědělství) mohly pokračovat i do budoucna.

Travní porosty považované za zemědělské systémy s vysokou přírodní hodnotou (HNV) a přispívají k zachování biologické rozmanitosti i ekosystémových funkcí krajiny, u kterých by vzhledem k přírodním podmínkám měly být aplikovány cíleně vybrané způsoby hospodaření, představují rozlohu 386 tis. ha (2012). Část těchto cenných travních porostů je ve velkoplošných chráněných územích a část ve volné krajině.

Zemědělské podniky hospodařící na cca 4 500 ha zemědělské půdy jsou omezeny v použití intenzifikačních postupů z důvodu hospodaření v 1. zónách ZCHÚ a zároveň v oblastech Natura 2000. Jedná se zpravidla o velmi cenné plochy z hlediska ochrany druhové různorodosti. Mimo oblasti Natura 2000 lze identifikovat území, která na tyto oblasti navazují (čl. 10 směrnice č. 92/43/EHS – tzv. „stepping stones“) a jsou součástí 1. zón CHKO a NP. Na těchto územích je rovněž omezení hnojení.

Významný podíl (40 %) zemědělské půdy je ohrožen půdní erozí[18]. Ačkoliv je část eroze přirozená, část je vyvolána lidskou činností. V ČR dochází k degradaci půdy zejména v důsledku vodní eroze, jejíž závažnost spočívá ve finančních ztrátách a zvýšených nákladech na pěstování plodin. Odhad ztráty půdy v důsledku vodní eroze byl v roce 2010 až 10 t/ha/rok (zahrnuje pozemky vyhodnocené jako silně erozně ohrožené), odhad erozí ohrožené plochy 1,692 mil. ha, což představovalo cca 40 % zemědělské plochy[19]. Další formou degradace půd je větrná eroze, a to zejména na lokalitách s nejrůdnějšími půdami (Polabí,

jižní Morava), která dosahuje zhruba 10 % škod způsobovaných vodní erozí[20]. Plocha ovlivněná mírnou a středně silnou vodní erozí dle JRC (více než 11 t/ha/rok, průměr let 2006-07) byla v ČR na z. p. 8 400 ha (tj. 0,2 % z celku), z toho 8 300 ha orné půdy (0,2 %) a 100 ha trvalých travních porostů (0 %).

V ČR hrozí intenzivní dehumifikace půd spíše místně při souběhu více degradačních vlivů, neuvážených zásazích do rovnovážného vodního režimu půdy nebo při intenzivní erozi. Půdy v ČR mají ve svrchní vrstvě (0-30 cm) v průměru obsah organického uhlíku 1,1 Gt (tzn. 1,1 x 10⁹ t), na převážné většině území to znamená koncentraci organického uhlíku ve svrchní vrstvě půdy v rozmezí 1-6 %[21]. Utužením je v ČR ohroženo přibližně 49 % zemědělských půd. Z toho asi 30 % je zranitelných tzv. genetickým utužením při vytvoření zacílených iluviálních a případně oglejených horizontů a více než 70 % je vystaveno tzv. technogennímu utužení[22]. Celkové odhady organického uhlíku v orné půdě činily v roce 2009 dle JRC 47 Mt.

Kvalitu půdy a její využití významně ovlivňují klimatické změny. Zvyšování teploty vzduchu způsobuje prodloužení vegetačního období. Předpokládá se, že se délka velkého vegetačního období v celé České republice prodlouží z 215 dnů v období 1961-1990 na 229 dnů v období 2010-2039 (prodloužení o 14 dnů) a na 256 dnů v období 2070-2099. Lze očekávat prohloubení řady negativních jevů jako je vodní eroze, sucha, přívalové deště s povodněmi atd.

Voda ve vztahu k zemědělství a lesnictví má několik aspektů: voda jako vstup do zemědělské výroby, množství vody v krajině a retenční schopnost půdy, kritická zejména při povodňových situacích a v obdobích sucha; narušení přirozených odtokových a retenčních poměrů v zemědělské krajině; jakost vody na výstupu ze zemědělských a rybářských systémů a při vstupu pro užití v dalších sektorech a pro rekreační účely; jakost povrchových a podzemních vod ovlivněných zemědělskou činností s důrazem na vody využívané nebo využitelné pro zásobování obyvatelstva pitnou vodou. Ve všech uvedených aspektech vztahu zemědělství a lesnictví k vodě se v ČR dlouhodoběji kumulují problémy.

V ČR bylo k 31. 12. 2011 registrováno celkem 4 357 ekologických podnikatelů[2] a v režimu EZ je obhospodařováno přes 483 tis. ha z. p. (ČÚZK) (do tohoto údaje jsou započteny i plochy mimo registr půdy LPIS), což představuje cca 12 % zemědělského půdního fondu ČR (2011). V roce 2004 bylo v EZ cca 260 tis. ha, nárůst ploch od vstupu do EU do současnosti je tedy celkem 76 % (především na travních porostech; v r. 2007 bylo v EZ cca 313 tis. ha, tzn. 7,35 % z celkové výměry ZPF). Podíl ploch z celkové obhospodařované půdy EZ (bez ploch mimo LPIS) činil 13 % z celkové plochy zemědělské půdy (UAA) v roce 2013.

Také u integrované produkce, která využívá systémy monitoringu a prevence před použitím účinných látek, je ukazatelem poskytování veřejných statků jeho rozloha. V roce 2011 byla rozloha systémů integrované produkce následující: 6 tis. ha zeleniny, 11,5 tis. ha vinné révy, 11,5 tis. ha ovoce[3], dohromady tvoří 0,82 % ZPF (dle LPIS). Oproti roku 2005, kdy bylo podopatření Integrovaná produkce poprvé zavedeno, se podporovaná plocha Integrované produkce zvýšila o 71 % (z původních 17 tis. ha). Z hlediska kvalitativního je nutno zachovat podporu tohoto systému z pohledu snižování množství vstupů účinných látek. S ohledem na zachování produkce a potřebu přizpůsobit způsob péče aktuálním místním podmínkám může být dle potřeby nahrazeno snížené množství chemické ochrany alternativní metodou.

Z provedeného průzkumu možných následků klimatické změny[23] na jednotlivá hydrologická povodí vyplynulo, že na většině našeho území ze 40-70 % nebudou pokryty povolené objemy odběrů povrchových vod. Co se týče jakosti povrchových vod, pak dle hodnocení na základě EIONET jsou povrchové vody v ČR ze 30,4 % v dobré kvalitě (obsah N v dusičnanové podobě do 2 mg N/l), 66,7 % ve střední a 2,9 % ve špatné

kvalitě (více než 5,6 mg N/l); podzemní vody jsou ze 74,2 % v dobré kvalitě (do 25 mg N/l), 13,2 % ve střední a 12,6 % ve špatné kvalitě (více než 50 mg N/l). Od roku 2000 došlo u ukazatele rozpustné anorganické soli (RAS) ke zvýšení o 30,3 %. Vysoké obsahy organických solí, zvláště dusíku a fosforu, ve vodárenských nádržích způsobují zhoršení kvality surové vody upravované na vodu pitnou s následným zvýšením finančních nákladů na úpravu, až o 10 Kč na 1 m³.

V důsledku erozního smyvu a vyplavování látek z půdy (živin a pesticidů) dochází ke vstupu znečišťujících látek do říční sítě a vodních nádrží. Plochy zranitelných oblastí vymezených dle Nitrátové směrnice (91/676/EHS) stoupají. Na základě poslední revize (2011) bylo vymezeno celkem 2,25 mil. ha zemědělské půdy ve zranitelných oblastech[24], což představuje ve srovnání s rokem 2008 (2,17 mil. ha) nárůst podílu plochy ve zranitelných oblastech v ploše ČR o cca 1,7 %. Tato výměra zahrnuje cca 1,84 mil. ha zemědělsky využívané plochy. V těchto oblastech aktuálně hospodaří 15 899 zemědělských subjektů, což představuje nárůst o 630 zemědělských subjektů oproti předchozí revizi vymezení.

Hospodaření v lesích je přímo vázáno na místně klimatické podmínky. Negativní dopady klimatické změny a extrémních meteorologických jevů a častá vychýlení standardních hodnot počasí nepříznivě ovlivňují lesní ekosystémy, jejich stabilitu a produkci i další celospolečenské funkce. Snižování biologické rozmanitosti v lesích na všech úrovních (druhové, genové i ekosystémové) je ovlivněno mnoha faktory, z nichž k nejvýznamnějším patří činnost člověka. Jedná se např. o nešetrné principy hospodaření v lesích nebo nevhodné zastoupení druhů lesních dřevin a jejich smíšení v jednotlivých porostech. Současný podíl listnatých dřevin činí 25 % (stav v roce 2011), přičemž doporučenému stavu by odpovídala hodnota 36 % a přirozenému stavu 65 %.

Zemědělství přispívá ke změně klimatu uvolňováním skleníkových plynů zejména z živočišné pruvýroby a rozkladem půdní organické hmoty při obdělávání orné půdy (emise CO₂, CH₄, NO_x, H₂S). Emise amoniaku v ČR dlouhodobě klesají ve vazbě na pokles stavů hospodářských zvířat. V roce 2011 dosahovaly úrovně produkce amoniaku 63,1 kt/rok (dle EEA). K uvolňování CO₂ dochází také při používání fosilních paliv pro vytápění budov, ze spalování pohonných hmot při používání zemědělských strojů a při výrobě hnojiv a krmiv. Zemědělství se na celkových emisích ČR podílí 6,5 %. Z toho emise CH₄ dosahovaly hodnoty 2,50 [Mt CO₂ekv.] a emise N₂O hodnoty 5,56 [Mt CO₂ekv.].

Emise ze zemědělství postupně klesají, roku 2012 dosáhly zhruba poloviční úrovně oproti roku 1990. V **sektoru LULUCF** převažovaly v období 1990–2012 propady nad emisemi, vývoj doprovázely významné fluktuace s minimem v roce 2007 (-0,5 Mt CO₂ ekv.) a maximem v roce 1992 (-10,6 Mt). Roku 2012 propady emisí dosáhly -7,3 Mt CO₂ ekv. a oproti předchozímu roku se zvýšily o 3,4 %. Na propadech emisí se zcela rozhodujícím způsobem podílí propady CO₂ v sektoru lesnictví.[1]

Pro emise skleníkových plynů byly zpracovány 2 scénáře pro Šesté národní sdělení ČR k Rámcové úmluvě o změně klimatu. Scénář se stávajícími opatřeními k roku 2012 (WEM) uvádí počáteční hodnotu emisí CH₄ 0,096 [Mt CO₂ekv.], v roce 2012 klesla na 0,058 [Mt CO₂ekv.] a tuto hodnotu si udržela i roku 2015. V období 2020-2030 činí předpoklad této hodnoty 0,059 [Mt CO₂ekv.]. Emise N₂O poklesly z 0,021 [Mt CO₂ekv.] za rok 1990 na 0,012 [Mt CO₂ekv.] v roce 2012. Od této doby hodnota až do roku 2030 stagnuje. Dle scénáře s dodatečnými opatřeními (WAM) je vývoj emisí N₂O shodný a vývoj emisí CH₄ se odlišuje pouze v dřívějším zvýšení na hodnotu 0,059 [Mt CO₂ekv.] v roce 2015. Zásadní rozdíl mezi scénáři spočívá ve vývoji emisí CO₂, kdy budoucí vývoj scénáře WAM zaznamenává průběžně vyšší pohlcování těchto emisí.

Celková spotřeba energie v zemědělství a lesnictví byla v roce 2012 ve výši 577,3 ktoe, což představuje zvýšení oproti roku 2007 z 520 ktoe.

Spotřeba vody na závlahy odpovídá relativně malé ploše zavlažované půdy – 17 842 ha (v roce 2011: 19 tis. ha, tj. 0,54 % obdělávané z. p., spotřeba vody aplikované pro závlahu byla v roce 2011 1 947 mil. m³ [25]).

Národní akční plán ČR pro energii z obnovitelných zdrojů předpokládá v roce 2020 dosažení 13 % podílu energie z obnovitelných zdrojů na hrubé konečné spotřebě energie a 10,8 % podílu energie z obnovitelných zdrojů na hrubé konečné spotřebě v dopravě. Stávající naplnění (2011/12) ve výši 8,5-9 % elektrické energie (ERÚ, 2011), v dopravě 4,48 % (MPO, 2012) stále vytváří významný prostor pro další využití.

Obecně lze říci, že je ze strany ČR snaha o maximální využití biologicky rozložitelných odpadů komunálního původu (BRKO), jejichž množství musí být na skládkách odpadů sníženo o požadovaná hmotnostní procenta, a to s ohledem na požadavky cílů Směrnice 1999/31/ES o skládkách odpadů[26]. Největší podíl elektřiny z obnovitelných zdrojů je vyráběn ve vodních elektrárnách (3,25 %) a biomase (1,74 %) – nejvíce lesní štěrpkou (0,75 %). Většina dříví je pálena v nevyhovujících provozech s účinností pod 40 %, přičemž žádoucí stav je energetické využití lesní biomasy s vysokou účinností, která v moderních provozech přesahuje 80 %.

[1] ČSÚ, Agrocensus 2013

[2] Z důvodu srovnatelnosti údajů za FSS 2007 a AGC 2010 byly přepočteny údaje o počtu farem, průměrné velikosti a počtu DJ na prahové hodnoty AGC 2010 pro podniky s výměrou 5 a více ha z. p. Prahové hodnoty zjišťování pro FSS 2007 činily 1 ha obhospodařované zemědělské půdy vlastní nebo pronajaté, nebo 1 500 m² intenzivních ploch (sady, zelenina, květiny), nebo 1 000 m² vinic, nebo 300 m² skleníků a pařenišť, nebo chov 1 kusu skotu, nebo 2 kusy prasat, nebo 4 kusů koz a ovcí, nebo 50 kusů drůbeže, nebo 100 kusů králíků nebo kozešinových zvířat. Pro Agrocensus 2010 byl zvolen práh obhospodařované zemědělské půdy vyšší než 1 hektar. Byl stanoven na takové úrovni, aby se vyloučily jen menší zemědělské subjekty, které tvoří celkem nejvýše 2 % obhospodařované zemědělské půdy a nejvýše 2 % z celkového počtu velkých dobytčích jednotek. Prahové hodnoty zjišťování pro AGC 2010 činily 5 ha obhospodařované zemědělské půdy vlastní nebo najaté, nebo 1 ha sadů, nebo 3 500 m² vinic, nebo součtová plocha zeleniny, jahod a květin od výměry 2 500 m², nebo chov 5 kusů skotu, nebo 10 kusů prasat, nebo 10 kusů koz a ovcí, nebo chov 100 kusů drůbeže včetně běžců.

[3] Pokud nejsou zohledněny stejné prahové hodnoty strukturálních šetření, poté se zvýšila průměrná výměra farem z 89,3 ha v roce 2007 na 152,4 ha v roce 2010.

[4] Pokud nejsou zohledněny stejné prahové hodnoty strukturálních šetření, poté se zvýšila průměrná ekonomická velikost vyjádřená hodnotou standardní produkce z 91,2 tis. EUR v roce 2007 na 168,5 tis. EUR v roce 2010.

[5] EUROSTAT

[6] Zdroj: LPIS

[7] Při nezohlednění stejných prahových hodnot pokles z 39 400 v roce 2007 na 22 860 v roce 2010.

[8] Při nezohlednění stejných prahových hodnot pokles z 137 310 v roce 2007 na 107 990 v roce 2010, resp.

101 071 v roce 2013.

[9] Eurostat – Souhrnný zemědělský účet a ČSÚ.

[10] Zdroj: Vilhelm V. a kol. (2012): Vývoj trhu se zemědělskou půdou a identifikace faktorů ovlivňujících vývoj cen zemědělské půdy v podmínkách ČR. ÚZEI, TÚ 17 (4233), první výstup

[11] Zdroj: Zpráva o stavu zemědělství ČR, 2011. MZe.

[12] Podíl celkových investičních výdajů na výstavbu zemědělských bioplynových stanic činí v průměru 60 % účetní hodnoty celkových aktiv podniku.

[13] Na základě dat Národních účtů činila v letech 2004-2006 průměrná produktivita práce v českém potravinářství 19 572 € HPH/pracovníka, přičemž dosahovala 44 % úrovně států EU 27. V období let 2009-2011 se zvýšila na 26 581 €/AWU a ve srovnání s EU 27 dosahovala úrovně 57 %. Toto přiblížení bylo způsobeno poměrně rychlým průměrným ročním tempem růstu produktivity v českém potravinářství ve výši 6,2 % v období 2004-2011, zatímco v EU 27 dosahovalo meziročně jen 1 %.

[14] Stanoviště ve smyslu Chytrý, M. a kol. (eds) (2010): Katalog biotopů České republiky. AOPK ČR, Praha; ...; údaje o podílu přírodních stanovišť a jejich stavu vycházejí z mapování a monitoringu pro účely tvorby soustavy Natura 2000 a reportingu dle Směrnice 92/43/EHS.

[15] Hodnoticí zprávy o stavu evropsky významných stanovišť pro Evropskou komisi. EEA uvádí data pro stanoviště a druhy na evropské úrovni, proto byly použity národní zdroje dat.

[16] Zdroj: EEA (European Environmental Agency) uvádí 14,03 % pro rok 2013; pro rok 2013 vlastní propočet ze zdrojů AOPK

[17] Zdroj: Reporting AOPK 2013

[18] Zdroj: Zpráva o stavu zemědělství ČR 2010, MZe.

[19] Zemědělská půda dle LPIS. Zdroje: Zpráva o stavu zemědělství ČR 2010, MZe, Zpráva o stavu životního prostředí ČR 2010, MŽP.

[20] Zdroj: VÚMOP (2011): „Podkladová studie pro PRV“.

[21] Zdroj: European Soil Portal – Soil Data and Information systems; data z roku 2000; podrobná data o obsahu humusu uvádí Kozák J. a kol. (2009): Atlas půd České republiky. MZe a ČZU Praha.

[22] Zdroj: VÚMOP (2011): „Podkladová studie pro PRV“.

[23] Průběžně diskutované dopady možného vývoje klimatu (zpřesnění stávajících předpokladů a hypotéz se, dle Evropské komise, očekává v úrovni 2027–2030) vedly k vypracování pravděpodobných scénářů účinků změn na hydrologické podmínky vodních zdrojů ČR.

[24] Corine Land Cover

[25] Zdroj: Eurostat.

[26] Např. Z celkového množství BRKO produkovaných v roce 1995 je třeba snížit toto množství do roku 2013 na 50 % a do roku 2020 na 35 % (hmotnostních).

[27] Zdroj: Zpráva o stavu lesa a lesního hospodářství ČR, 2013

4.1.2. Silné stránky určené v programové oblasti

Socioekonomická situace se zaměřením na rozvoj venkova

- Existence struktur potřebných pro výměnu informací a spolupráci aktérů rozvoje venkova

V procesu předávání znalostí sehrává roli řada institucí a struktur, např. Národní rada poradenství a vzdělávání pro zemědělství a rozvoj venkova, Celostátní síť pro venkov, Krajská informační střediska atd. Disponují odborností, dobrými kontakty na jednotlivé aktéry rozvoje venkova a zázemím a prostředky k šíření příkladů dobré praxe. Struktury mají celostátní působnost, ale zároveň místní/regionální pobočky, a tím i znalosti o místních podmínkách, potřebách a problémech.

Významnou a velmi dobře fungující strukturou jsou místní akční skupiny (MAS), navíc s výhodou téměř celorepublikového pokrytí. Koordinační role MAS jako nástroje rozvoje venkova vychází z detailní znalosti místních podmínek a široké spolupráce s místními aktéry. Spolupráce mezi jednotlivými MAS navzájem pak přispívá k přenosu zkušeností a příkladů dobré praxe a vytváření integrovaných projektů s širokým dopadem. Z existujících cca 180 MAS realizovalo 112 MAS své místní rozvojové strategie s podporou z opatření IV.1.1 Místní akční skupina Programu rozvoje venkova ČR 2007-2013. Ostatní MAS měly možnost připravit se na následující období a získat zkušenosti s participativními plánovacími a rozhodovacími procesy. Většina MAS má tedy relevantní zkušenosti s přípravou a prováděním místní rozvojové strategie a administrací většího množství menších projektů v rámci předchozího období.

- Pozitivní trendy v diverzifikaci zemědělských podniků

Ekonomická stabilitě podniků výrazně napomáhá diverzifikace do výroby energie z obnovitelných zdrojů. Významným trendem diverzifikace příjmů zemědělských podniků je v posledních letech rozvoj BPS. Výše tržeb byla v roce 2011 v průměru 21,207 mil. Kč na podnik. V analýze proplacených projektů v rámci opatření III.1.1. a III.1.2 PRV v letech 2007-2010 bylo prokázáno, že podpora zemědělských BPS je podporou převážně středních a velkých zemědělských podniků právnických osob, s efektem zvýšení jejich ekonomické životaschopnosti, zejména produktivity půdy a práce. Zároveň dochází k žádoucí změně kapitálové struktury podniků.

Dalším významným trendem diverzifikace zemědělských podniků je rozvoj agroturistických služeb. Podnikání v oblasti ubytovacího, stravovacího a sportovního zařízení výrazně napomáhá vytvářet podmínky pro vznik pracovních míst, a to i pro nekvalifikované pracovní síly. Kromě toho má intervence pozitivní vliv na udržitelnost stávajících pracovních míst. Analýza opatření III.1.3 Podpora cestovního ruchu za období 2007-2012 konstatuje značnou míru dosažení cílů v oblasti zaměstnanosti na venkově. Výroční zpráva

Programu rozvoje venkova za rok 2012 uvádí, že prostřednictvím realizovaných projektů bylo vytvořeno minimálně 391 pracovních míst.

Zemědělství a související sektory

- Existence vzdělávacího a poradenského systému a zavedený jednotný systém akreditace zemědělských a lesnických poradců

Potřeby resortního vzdělávání jsou řešeny mj. prostřednictvím PRV 2007-2013 opatřením I.3.1 Další odborné vzdělávání a informační činnost, ve kterém je podporován dostatek vzdělávacích aktivit. Další odborné vzdělávání poskytuje Celostátní síť pro venkov, v rámci celoživotního učení jsou zapojeny i zemědělské vysoké školy, střední odborné školy, resortní výzkumné ústavy, státní příspěvkové organizace jako ÚZEI a další nevládní neziskové organizace jako je Agrární komora ČR apod. Poradenství se zaměřuje na specifické otázky zemědělské a lesnické výroby. Jejich poskytovatelem je cca 300 soukromých poradců, kteří jsou akreditováni MZe. Nedílnou součástí existujícího poradenského systému jsou přímo navazující poradenské aktivity nestátních organizací, zaměřené na specifické oblasti a problematiky sektoru.

- Pokračující výrobní i kapitálová koncentrace a vertikální integrace v některých sektorech

Některá odvětví, zejména zpracování obilovin nebo zpracování olejnin dosahují poměrně značné konkurenceschopnosti a rentability produkce větší části pěstitelů (souhrnná rentabilita dosahuje až 150 %), která je založená na výhodách z velikosti podniků, vyspělých technologiích a odrůdách, zjednodušené agrotechnice a menších nárocích na management a objem i kvalitu práce. Důchod ze zemědělské činnosti u kategorie “malých” podniků představuje pouze 11 % důchodu generovaného u skupiny “velkých” podniků).

- Vhodné podmínky k využití bankovních a pojišťovacích produktů

Pro potřeby řízení pojistitelných rizik existuje na trhu dostatečná nabídka pojistných produktů, která je v praxi dostatečně využívána – jak živočišná, tak rostlinná výroba se vyznačují poměrně vysokou mírou propojištěnosti. Rovněž bankovní trh nabízí bohatou škálu nástrojů k financování zemědělských investic. Komerční úvěry lze doplnit dotací na úrok z PGRLF.

- Dlouhodobá existence resortního výzkumu

V ČR je zavedená funkční struktura resortního výzkumu, tvořená organizacemi různých typů, forem a oborového zaměření. Součástí systému je Národní agentura pro zemědělský výzkum, která cestou veřejných otevřených soutěží stimuluje zájem jednotlivých subjektů podílet se na výzkumné činnosti v oblasti agrárního sektoru. Některé výzkumné kolektivy provádějí excelentní výzkum a svými výsledky se řadí mezi nejlepší ve svém oboru v Evropě i ve světě. Resortní výzkum je monitorován a vyhodnocován prostřednictvím řady dlouhodobě rozvíjených a průběžně aktualizovaných databází.

Životní prostředí a změna klimatu

- Právně zakotvena ochrana a péče o krajinu a hospodaření v lesích, také pozemkové úpravy a nitrátová směrnice

Jedním z nejvýznamnějších nástrojů ochrany přírody a krajiny je ochrana území, která se provádí prostřednictvím zvláště chráněných území, a je upravena zákonem o ochraně přírody a krajiny. Plocha ZCHÚ velmi mírně stoupá. Celková výměra lesů v ZCHÚ je přibližně 700 tis. ha, což představuje cca

26,5 % z celkové výměry lesů v ČR. Plocha chráněných území v poměru k rozloze státu převyšuje evropský průměr. Pod přísnou ochranou je cca 10 tis. ha lesů. Ochrana oblastí Natura 2000 podporuje dosahování cílů ochrany oblastí soustavy tzv. ptačích oblastí a evropsky významných lokalit (EVL). Podíl plochy v soustavě Natura 2000 stoupl z 13,3 % celkové výměry ČR v roce 2007 na 14,1 % v roce 2013[1].

- Rozvíjející se ekologické zemědělství (EZ), které poskytuje veřejné statky, a nárůst ploch ekologického zemědělství i poptávky po EZ potravinách

Ekologické zemědělství je jedním z nejpropracovanějších zemědělských a potravinářských systémů, pozitivně ovlivňující řadu složek životního prostředí, od tvorby a údržby krajiny přes podporu biodiverzity, zvyšování kvality půdy, prevence půdní eroze, zvyšování kvality a retence vody až po možný potenciál ve zmírňování změn klimatu.

V ČR narůstá zájem o ekologické zemědělství, v režimu EZ je obhospodařováno přes 483 tis. ha z. p. (ČÚZK) (do tohoto údaje jsou započteny i plochy mimo registr půdy LPIS), což představuje cca 12 % zemědělského půdního fondu ČR (2011). Nárůst ploch od vstupu do EU do současnosti je tedy celkem 76 %.

Celkový obrat s biopotravinami českých subjektů včetně vývozu dosáhl v roce 2011 přibližně 2,2 mld. Kč. Z toho spotřebitelé v České republice utratili za biopotraviny zhruba 1,67 mld. Kč, což představuje meziroční nárůst o 4,6 %. Vývoz biopotravin vzrostl na cca 570 mil. Kč (z toho však reexport činil 70 mil. Kč). Podíl biopotravin na celkové spotřebě potravin a nápojů zůstává okolo 0,65 %. Z celkového počtu 448 registrovaných výrobců biopotravin k 31. 12. 2012 bylo 162 výrobců současně registrováno i v kategorii ekozemědělec a provádělo zpracování bioproduktů v místě své produkce (tedy jde o tzv. faremní zpracovatele). Kromě produkce biopotravin přispívá ekologické zemědělství k lepším životním podmínkám chovaných zvířat, k ochraně životního prostředí a ke zvýšení biodiverzity prostředí.

Také plochy integrované produkce v průběhu posledního desetiletí vzrostly, v roce 2011 byla rozloha systémů integrované produkce následující: 6 tis. ha zeleniny, 11,5 tis. ha vinné révy, 11,5 tis. ha ovoce[3], dohromady tvoří 0,82 % ZPF (dle LPIS). Oproti roku 2005, kdy bylo podopatření Integrovaná produkce poprvé zavedeno, se podporovaná plocha Integrované produkce zvýšila o 71 % (z původních 17 tis. ha).

- Zemědělství a lesnictví pohlcují značný objem skleníkových plynů, emise ze zemědělství klesají, politika v této oblasti je dobře zavedená

Čisté emise ze zemědělství představovaly dle IPCC v roce 1990 celkem 16 941,9 Gg CO₂/rok, zatímco v roce 2010 jen 7 544,9 Gg CO₂/rok. Celkově klesal podíl čistých emisí CO₂ ekvivalentního ze zemědělství (emise včetně LULUCF) na celkových národních emisích z 8,8 % v roce 2009 na 5,6 % v roce 2010. Dlouhodobě narůstá podíl trvalých travních porostů (o 19 % od 1989) způsobený vhodně nastaveným systémem podpor s kladným vlivem na kvalitu půd a s rostoucím jímáním CO₂ jako skleníkového plynu.

Emise amoniaku v ČR dlouhodobě klesají ve vazbě na pokles stavů hospodářských zvířat (zejména přežvýkavců). V současné době dosahuje úroveň produkce amoniaku 67,5 kt/rok.

[1] Zdroj: EEA (European Environmental Agency) uvádí 14,04 % pro rok 2010

[2] Typ ekologického podnikatele – počty aktivních registrací dle jednotlivých typů registrace (jeden

subjekt může mít více typů registrace).

[3] Zdroj: SZIF, MZe, ZUČM; zpracoval ÚZEI.

4.1.3. Slabé stránky určené v programové oblasti

Socioekonomická situace a rozvoj venkova

- Nedostatek pracovních příležitostí

V roce 2011 se v průměru evidovalo na úřadech práce 487 tis. uchazečů, z toho téměř 132 tis. na venkově. Dlouhodobé srovnání ukazuje, že venkovští uchazeči o zaměstnání tvoří přibližně čtvrtinu všech uchazečů, ale venkovská volná pracovní místa tvoří jen šestinu všech míst. Počet dosažitelných uchazečů na 1 volné pracovní místo činil v roce 2011 13,3, na venkově však dosáhl hodnoty 22,4.

S nedostatkem pracovních příležitostí také souvisí problematika nediskriminace, zejména problematika rovnosti mužů a žen. Nejvíce ohrožené diskriminací jsou v praxi osoby znevýhodněné nebo zranitelné, které se diskriminaci nedovedou účinně bránit. Tyto osoby mají ztížený přístup na trh práce. Ve venkovských oblastech se s nezaměstnaností potýkají především osoby nad 50 let a ženy.

- Nedostatečná občanská a technická vybavenost

Ze statistik vyplývá, že pro téměř 20 % venkovského obyvatelstva není zajištěno napojení na kanalizaci a necelých 10 % nemá k dispozici zásobování vodou z veřejných vodovodů. Ačkoliv se technická vybavenost postupně zlepšuje, zůstává problémem zejména u malých obcí do 500 obyvatel.

Venkovské oblasti nemají v potřebné míře přístup ke službám vysokorychlostního internetu, protože ne všechno území je pokryto tržní nabídkou. Především malé lokality, vzdálená nebo hůře dostupná místa nejsou pro komerční poskytovatele dostatečně atraktivní. Malé obce se obecně vyznačují také nízkou úrovní vybavenosti v oblasti ICT.

Zejména v malých obcích není obyvatelům k dispozici dostatečná nabídka služeb, jako např. pošta, lékař, zásobování, komerční služby atd.

- Nízké majetkové a kapitálové vybavení k případné diverzifikaci

Rozvoj faremní diverzifikace u malých podniků naráží na bariéry omezené kapacity, kapitálové vybavenosti a úvěrového omezení těchto podniků. Malé podniky spíše tendují k mimofaremní lokaci zdrojů příjmů spočívající ve využití volné kapacity farmáře jeho zaměstnáním mimo zemědělský podnik. Prostor pro diverzifikaci podnikajících fyzických osob spočívá zejména v aktivitách, které není efektivní realizovat průmyslovým způsobem, např. agroturistika, řemeslná výroba nebo lesnictví.

Zemědělství a související sektory

- Nízká konkurenceschopnost zemědělství, potravinářství a lesnictví

České zemědělství, lesnictví a zpracování potravin se dlouhodobě vyznačuje produkcí výrobků s nízkou přidanou hodnotou, často prodejem surovin, což vyplývá z nedostatečné produktivity faktorů, nákladové náročnosti výroby (která je relativně vysoká a činí 73 % vytvořené produkce v ČR) a také nízké orientace na trh.

Zemědělské podniky a menší zpracovatelé využívají nástroje marketingu ve velmi omezeném měřítku a nedokážou tak zvrátit negativní trendy rozvoje sektoru, jako je nejistota odbytu produkce, nízká realizovaná cena produkce, snižování podílu na trhu atd. Důvodem je zejména nedostatek finančních zdrojů a do značné míry unifikovaná produkce - pouze část firem dodává na trh značkové výrobky s vyšší prodejností, zatímco ostatní podniky dodávají pouze běžné výrobky a výrobky privátních značek distribučních řetězců. Obdobně v lesním hospodářství - ač ČR disponuje dostatkem dřevní suroviny, její využití a zhodnocení tuzemskými zpracovateli jsou mimořádně nízké a více než polovina vytěženého dříví se vyváží v surovém stavu nebo polotovarech.

Významnou příčinou nízké konkurenceschopnosti je nevhodná věková struktura v zemědělské a lesnické výrobě a odliv pracovních sil mimo sektor. Zemědělství vykazuje dlouhodobě se zhoršující trend nevhodné věkové struktury pracovních sil v porovnání s ostatními sektory národního hospodářství. Důvodem nedostatečné generační obměny a bariér vstupu mladých pracovníků do resortu je zejména nízká atraktivnost práce v zemědělství daná mj. příjmovou disparitou zemědělství vůči národnímu hospodářství (74,6 % v roce 2011). Obdobné problémy se projevují také v lesním hospodářství, zejména díky nestabilitě dlouhodobých pracovních příležitostí.

Nízká konkurenceschopnost pramení také z nedostatečné úrovně stavebních i technologických investic jak v živočišné, tak v rostlinné výrobě (zvláště u citlivých komodit). Důvodem jsou značné náklady na investici, nízká rentabilita a také vysoká specializace strojů v rostlinné výrobě. U skladovacích kapacit pro obiloviny a olejninu je míra dosavadních investic dostatečná. Totéž platí v lesnictví, kdy současný stav techniky a technologií v lesnických, školkařských nebo pilařských provozovnách zcela nenaplnuje požadavky moderních technologií a omezuje tak výkonnost těchto podniků. Významným faktorem nízké životaschopnosti lesnictví je roztržičnost lesních pozemků ve vazbě na velikost lesních majetků a jejich strukturu. Ve vyšší míře se tento negativní stav projevuje především u lesů vlastněných obcemi a fyzickými osobami.

K příčinám nízké konkurenceschopnosti zemědělských podniků dále patří dlouhodobě sílící citlivost na důchodové podpory, protože více než 2/3 přidané hodnoty pochází z podpor a stabilizuje tak zemědělské subjekty. Jejich schopnost trvale působit v sektoru je sice díky důchodovým podporám zajištěna, ale bez toho by značná část podniků a komodit byla nekonkurenceschopná.

- Plnění pouze minimálních standardů dobrých životních podmínek zvířat

Struktura podniků v živočišné produkci, s převahou velkých chovů s dobrým plánováním investic, umožňuje České republice plnit požadované minimální standardy pro technologie chovu vycházející z právních předpisů EU, včetně nově zaváděných požadavků, plošně a v daných termínech. Ekonomicky a znalostně slabší subjekty opustily podnikání v těchto sektorech. Tlak na snižování nákladů však zároveň vede zpravidla k plnění pouze minimálních zákonných norem, neumožňuje využití nadstandardních podmínek z hlediska přístupu k napájení a krmivu, ustájení blízkého přirozeným potřebám, přístupu do výběhů, jakkoliv by takové změny zpravidla měly být ve střednědobém výhledu i v ekonomickém zájmu samotných chovatelů. V období koncentrace výroby postupně dochází z důvodů ekonomických k obsazování stájí hospodářskými zvířaty na maximální povolenou mez.

- Nedostatečná diverzifikace zemědělské výroby, zejména v odvětví chovu prasat

Chov prasat je v ČR realizován často v podnicích bez půdy, které mají poměrně úzkou diverzifikaci zemědělské výroby. Tyto podniky se v mnoha případech úzce specializují na chov monogastrů, který nemusí být přímo vázán na půdu. Nevýhodou však v tomto případě je, že takové podniky nemají žádnou zemědělskou půdu nebo jen malou plochu a nepobírají tak přímé platby jak ze zdrojů EU (tj. SAPS, podpory na citlivé komodity), ani se na ně nevztahují podpory v rámci národních doplňkových plateb. Jejich zdrojem jsou příjmy z produkce vepřového masa (případně drůbežního masa nebo vajec). Z tohoto důvodu se však stávají zranitelnými v případě výrazných výkyvů cen na trhu.

- Nedostatečná infrastruktura v zemědělství a lesnictví

Vliv na konkurenceschopnost má mj. kvalita fyzické infrastruktury (cestní síť a její stav, přístupnost pozemků), která na venkově není dostatečně rozvinutá. Jedním z hlavních důvodů je organizace užívání půdy, která je pozůstatkem scelování pozemků v době kolektivizace zemědělství, kdy vznikly půdní bloky o značné rozloze, které často nerespektují zvláštnosti reliéfu, a současně došlo ke značné ztrátě krajinných prvků, které měly půdoochrannou, vodohospodářskou a estetickou funkci. Významným důsledkem tohoto procesu jsou z hlediska konkurenceschopnosti i nedořešené vlastnické vztahy a návazně tak vysoký podíl pronajaté půdy – 74 %. Nedostatečná kvalita a hustota infrastruktury se ještě více projevuje v lesnictví s vyššími kvalitativními požadavky na stav lesní dopravní sítě a současně velmi vysokými finančními nároky na její údržbu. Tento stav významně zasahuje nejen do životaschopnosti podniků, ale i do dalších složek hospodaření v lesích (pěstební práce, ochrana lesa, rekreační potenciál). Svůj vliv sehrává rovněž nedostatečná návštěvní infrastruktura a související škody na lesích. Optimální hustota lesní dopravní sítě činí průměrně 18,7 m/ha, skutečná hustota ale v průměru za ČR dosahuje přibližně 14 m/ha (ÚHÚL, 2012). Srovnání vychází z dat oblastních plánů rozvoje lesů (OPRL), přičemž optimální hustota je modelována na podkladě vrstvy transportních segmentů v OPRL (soubory porostů gravitující na jednu hlavní odvozní cestu). Optimální zpřístupnění lesů se vedle odvozu dříví (optimální přibližovací vzdálenost) promítá i do dalších lesnických činností (ochrana lesa). Dalším srovnávacím vodítkem je hustota LDS v okolních státech, kdy s výjimkou Slovenska je hustota LDS v ČR jednoznačně nejnižší (DE, AT, SI) - dle údajů národních inventarizací.

- Nedostatečný transfer znalostí, zejména využívání výsledků vědy a výzkumu v praxi

Podniky nedostatečně využívají výsledků výzkumu, prvotně se zaměřují na běžnou hospodářskou činnost. Příčinou jsou často neexistující nebo nepružné vazby mezi praxí a výzkumem, konzervativní přístup k inovacím, nízká ochota měnit výrobní strukturu, používání nevhodných technologií a nedostatečné propojování zemědělské prvovýroby se zpracováním produktů. Stejně tak v potravinářském odvětví je velmi vysoký podíl podniků bez inovačních aktivit - 43,2 %. Výjimkou jsou některé větší zpracovatelské podniky, které mají vlastní zdroje a značnou motivaci k inovativním akcím prováděným interně, bez potřeby spolupráce s dalšími subjekty.

Součástí problému znalostního transferu je nedostatečná koordinace vzdělávání zemědělských a lesnických podniků a poskytování poradenských služeb. Podle průzkumů dosud realizované vzdělávací programy a odborná náplň poradenství ne zcela dostatečně zohledňují potřeby zemědělské praxe, pokud jde o jejich tematické a strukturální zacílení. Např. poradenství není dostatečně zaměřeno na implementaci nově definovaných cílů SZP, jako jsou agroenvironmentální-klimatická opatření (AEKO), zlepšení produktivity

a efektivnosti zemědělství zaváděním nových technologií a postupů v oblasti ochrany vody, ovzduší a změny klimatu a v oblasti rozvoje venkova. Výzkumy, které byly prováděny v oblasti implementace dobrovolných AEKO, potvrzují, že podnikatelům často chybí informace o smysluplnosti těchto opatření, o jejich skutečných a potenciálních efektech a širších souvislostech ochrany přírody a mitigace klimatické změny. Malé farmy z důvodu menšího přístupu k finančním prostředkům, horšího managementu i z důvodu neznalosti často porušují zásady Cross Compliance. Zároveň jsou malé farmy ekonomicky nezajímavé pro poradenské firmy, které preferují větší podniky (vyšší ekonomický zájem). V případě nových restituentů, kteří nemají zkušenosti se zemědělskou výrobou, je potřeba poradenství vysoká. Naopak velké farmy jsou soběstačné, disponují vysokoškolsky vzdělaným managementem, ekonomicky lepší dostupností poradenství, vyšší efektivitou technologií a vynaložených prostředků díky rozsahu farmy. Obdobný problém byl identifikován i ve vzdělávání a je třeba posílit tuto oblast.

Životní prostředí a změna klimatu

- Negativní vlivy zemědělské výroby na cenné biotopy a životní prostředí

Zemědělské hospodaření výrazně ovlivňuje cenné biotopy na z. p. Na 17 % rozlohy ČR jsou dosud zachována stanoviště[1], která lze klasifikovat jako přírodní, která jsou však ze 74 % v nepříznivém stavu. V případě vodních stanovišť je přírodních pouze 6 %, ale 84 % z nich je ve špatném stavu. Zároveň 10 000 km² travních porostů na území ČR je vnímáno jako polopřirozené a přirozené travní formace, přičemž je z 86 % stav těchto stanovišť nepříznivý. S problémem velmi úzce souvisí i pokles druhové rozmanitosti jako důsledek nešetrného hospodaření.

Zemědělská činnost má významný vliv na kvalitu vod. Smyvem erodované ornice dochází k zanášení vodních nádrží, splach živin z půdy způsobuje eutrofizaci vod. Podzemní vody jsou zatížené dusičnany, amonijovými ionty a pesticidy.

Zemědělství ovlivňuje rovněž kvalitu ovzduší – v důsledku některých činností dochází k uvolňování skleníkových plynů, zejména pak při používání fosilních paliv pro vytápění budov, spalováním pohonných hmot při používání zemědělských strojů a při výrobě hnojiv a krmiv.

V důsledku intenzifikace hospodaření, zvyšování výnosů a zlepšování účinnosti výroby dochází k opouštění půdy tam, kde jsou hospodařící subjekty znevýhodněny místními podmínkami (půda chudá na živiny, vysoká sklonitost pozemků, obdělávání je příliš pracné). V těchto oblastech je vysoké riziko opouštění půdy a degradace biotopů (a tedy i možné ohrožení výskytu předmětu ochrany). Výskyt druhů je nicméně nejrozmanitější právě v oblastech, kde jsou výnosy nižší. Např. v soustavách sítě Natura 2000 jsou (i na základě právně zakotvené ochrany) způsoby obdělávání půdy v souladu s přírodou a měly by být zachovány i v budoucnu.

- Zvýšené náklady na obhospodařování zemědělské půdy v ANC oblastech

Zemědělci hospodařící v oblastech s přírodním znevýhodněním mají až o 30 % nižší hospodářský výsledek než ti hospodařící mimo tyto oblasti (vztaženo k RPJ). Dlouhodobými podporami se daří předcházet degradaci stanovišť způsobené opouštěním půdy, nicméně existuje reálné riziko nevhodného způsobu využití půdy v případě, že zemědělcům nebude kompenzována újma za přírodní znevýhodnění.

- Snižující se kvalita půdy

Eroze spočívající ve ztrátě ornice a zhoršování jejích vlastností způsobuje snižování výnosů, pokles

jednotkové ceny půdy, poškození majetku v důsledku sesuvů půdy, nutnost čištění vodních toků a nádrží nebo zvýšené náklady na pěstování plodin apod. Na silně erodovaných půdách dochází ke snížení hektarových výnosů až o 75 %[2]. Rizika jsou posílena nevhodným hospodařením a značnou velikostí půdních bloků.

Dalším aspektem snižování kvality půdy je přetrvávající vysoký poměr zornění, i když postupně klesá, zatímco poměr zatravnění mírně stoupá. Vysoké zornění je také jednou z příčin nedostatečného předcházení negativním vlivům změny klimatu spolu s dalšími problémy, jako je odvodnění půd, utužení půd atd.

- Suché oblasti, nízká retence vody v krajině

Výrazně podnormální úhrny sněhových a dešťových srážek, ke kterým v některých obdobích dochází, způsobují vznik půdního a hydrologického sucha, které mají nepříznivé účinky na zemědělskou prvovýrobu, vodní zdroje a mohou být hrozbou škod prakticky ve všech hospodářských sektorech.

- Nevhodná skladba lesních porostů

V lesním hospodaření se projevuje stanovištně nevhodná druhová, prostorová a věková skladba některých porostů lesa a zvyšuje tak náchylnost k jejich poškození v důsledku extrémních klimatických jevů (vichřice, povodně, zvyšování teplot, dlouhá období sucha apod.). Důvodem nevhodné skladby lesních porostů je mj. snaha o zvyšování produkce spolu s rostoucí poptávkou po snadno zpracovatelných sortimentech jehličnatého dříví, která vedla v minulosti ke změně druhové skladby převážné většiny lesních porostů. Změnu druhové skladby v některých územích také negativně ovlivňuje tlak zvěře. Jedním ze základních předpokladů pro udržování a zvyšování biologické rozmanitosti lesů a posílení stability lesních ekosystémů je zajištění dostatku geneticky kvalitního osiva lesních dřevin formou podpory uznávání a obhospodařování zdrojů reprodukčního materiálu. Nejrozšířenějším a nejčastěji využívaným zdrojem osiva lesních dřevin používaným k umělé obnově lesa a zalesňování je zdroj selektovaného reprodukčního materiálu, přičemž počet těchto uznaných zdrojů i podíl na celkové produkci osiva v posledních letech klesá. Pěstování geograficky nepůvodních druhů dřevin s sebou nese ekologická rizika. Uvedené se výrazně projevuje na zdravotním stavu tzv. porostů náhradních dřevin s významným vlivem rovněž historické zátěže kyselými složkami depozic.

- Nedostatečná konkurenceschopnost obnovitelných zdrojů energie ve vztahu ke konvenčním zdrojům energie

Většina OZE není bez některé formy veřejné podpory konkurenceschopná vůči konvenčním zdrojům energie. Za nejvýznamnější domácí zdroj energie je stále považováno hnědé a černé uhlí. Přetrvávající závislost na konvenčních zdrojích energie a nízká orientace na využití obnovitelných zdrojů energie je způsobena především tím, že cena i technologie pro využití biomasy je v porovnání s cenou a technologií pro užití tuzemského uhlí vyšší. Rovněž zde mohou hrát roli dodatečné náklady na úpravu biomasy (např. peletizace), náklady na výstavbu bioplynových stanic a v neposlední řadě relativně vysoký podíl nákladů na dopravu biomasy ve srovnání s uhlím.

[1] Stanoviště ve smyslu Katalogu biotopů; údaje o podílu přírodních stanovišť a jejich stavu vycházejí z mapování a monitoringu pro účely tvorby soustavy Natura 2000 a reportingu dle Směrnice 92/43/EHS

[2] Zdroj: Vopravil Jan (2010): Půda a její hodnocení v ČR I. díl, VÚMOP Praha, 148 s.

4.1.4. Příležitosti určené v programové oblasti

Socioekonomická situace se zaměřením na rozvoj venkova

- Synergické efekty CLLD

Komunitně vedený místní rozvoj, resp. metoda LEADER, přispívá k lepšímu zacílení podpory na místní potřeby daného venkovského území a rozvoji spolupráce aktérů na místní úrovni. Díky podpoře SCLLD budou jednotlivé projekty vykazovat přidanou hodnotu spočívající především ve vzájemné provázanosti, synergii a předcházení duplicitám oproti izolovaně připraveným projektům v rámci běžných opatření.

Díky změně systému programování, kdy je podpora rozvoje venkova součástí Společného strategického rámce a je umožněna multifundová podpora, se pro venkov rozšíří nabídka z dalších národních a evropských finančních zdrojů v rámci Dohody o partnerství.

- Růst poptávky měst po produkci a nabídce venkova

V současné době roste poptávka obyvatel měst po produktech vyrobených na venkově. Vyhledávají specifické místní produkty a kvalitní a čerstvé potraviny a vracejí se tak k tradičnímu způsobu nakupování, kdy je prodejní řetězec „pěstitel nebo výrobce – zákazník“ zkrácen na minimum. Potenciál k dalšímu rozvoji má také nabídka specifických služeb nabízených na venkově, zejména pak agroturistika, zážitková turistika, gastroturistika a volnočasové aktivity v přírodě.

- Existence nevyužitých podnikatelských objektů

V současné době se na území České republiky podle studie provedené Ministerstvem průmyslu a obchodu nachází více než 2 300 brownfields o rozloze zhruba 11 000 ha (tento počet ovšem není konečný, protože studie analyzovala data ze všech krajů kromě Prahy a sledovala brownfields od určité minimální velikosti apod.). Protože regenerace brownfields probíhala v České republice nesystémově (byl uplatňován především individuální přístup na úrovni obcí), vznikla Národní strategie regenerace brownfields spolu s databází, prostřednictvím níž lze získat informace o jednotlivých lokalitách a také možnostech financování.

- Rozvoj odvětví podnikání s vyšší pracovní náročností

Zvýšení konkurenceschopnosti zemědělských a potravinářských podniků s sebou často nese i snižování nároků na pracovní místa. Ke zmírnění negativního trendu snižování zaměstnanosti v těchto oblastech by mohlo dojít díky rozvoji takových odvětví, která vykazují vyšší pracovní náročnost. Obecně vykazuje větší pracovní náročnost živočišná výroba (zejména jatečný a mléčný skot), z rostlinné výroby patří mezi pracnější odvětví zejména pěstování ovoce a zeleniny, vinných hroznů nebo chmele.

Z nezemědělských odvětví vykazuje nejvyšší pracovní náročnost zejména zpracovatelský průmysl, stavebnictví a maloobchod.

Zemědělství a související sektory

- Význam inovativních aktivit a spolupráce pro zvýšení konkurenceschopnosti

Širší výrobní inovace se jeví jako nezbytné vzhledem k současné situaci, kdy výrobky s nižší přidanou hodnotou a v nižší cenové hladině do značné míry tvoří komoditní skladbu dodávanou ČR na trhy ostatních členských zemí EU. Zemědělsko-potravinářský sektor dosud plně nevyužívá spolupráci s pracovišti vědy a výzkumu. Ze zahraničních zkušeností vyplývá důležitost intenzivní spolupráce při inovačních aktivitách farmářů a zpracovatelů, vedoucí k efektivnímu investování, snižování nákladů a lepším cenám.

Spolupráce a sdružování vlastníků lesů vytváří z ekonomického hlediska předpoklady pro využití dalších výhod, např. pro získání příspěvků z veřejných zdrojů, pro společné podnikatelské aktivity (výroba energetické štěpky, dřevozpracující provozy, přidružená výroba, služby pro cizí vlastníky lesů apod.), pro získání úvěrů u finančních ústavů, pro dosažení vyššího zpeněžení surového dříví, eventuálně i jiných produktů či služeb při společném odbytu sdružených dodávek (lepší sortimentací a manipulací, výhodnějšími cenami při větších a pravidelných dodávkách apod.).

- Rozvoj nových způsobů odbytu

Zemědělské podniky a menší zpracovatelé reagují na koncentraci a globalizaci hledáním nových způsobů odbytu a produkcí jedinečných výrobků – jde např. o prodej ze dvora, farmářské trhy a prodejní automaty. Rozvoj regionální produkce může být vhodně propojen s nabídkou dalších služeb, zejména pak s agroturistikou, a může tak posílit konkurenceschopnost podniků.

Roli hraje také důslednější ochrana před nekvalitními dovozy surovin a potravin. Efektivní činnost dozorových orgánů, včetně medializace výsledků úředních kontrol, posiluje na domácím trhu důvěru spotřebitelů v dodržování standardů kvality a zdravotní nezávadnosti potravinářských výrobků.

- Prostor pro rozvoj malých a středních regionálních výrobců

Malé a střední podniky mohou sehrát významnou roli i z hlediska zaměstnanosti ve venkovských regionech. Platí to také pro lesní hospodářství a navazující zpracování dřeva, která napomáhají při udržení zaměstnanosti ve venkovských oblastech s nízkým rozvojem průmyslu a vyšší nezaměstnaností. Malé dřevozpracující provozovny vyrábí speciální sortimenty a zajišťují tím další zaměstnanost v navazujících odvětvích, např. stavební řezivo pro místní stavební firmy.

- Motivace k zavedení a rozvoji minimálních standardů dobrých životních podmínek zvířat

Větší důraz na oblast pohody zvířat a následná deklarace nadstandardních podmínek chovu povede ke zvýšení povědomí chovatelů, stejně jako spotřebitelů, ohledně přidané hodnoty v samotných chovech, ale také k větší poptávce veřejnosti a spotřebitelů po produktech vykazujících vyšší jakost. Výsledkem by mohlo být zakomponování požadavků na pohodu zvířat do existujících značek kvality potravin, případně tvorba nové takové značky, která by dále mohla zvýšit motivaci chovatelů zavádět nadstandardní parametry chovů.

Životní prostředí a změna klimatu

- Rostoucí zájem společnosti o krajinu, druhovou různorodost, půdu a vodu a uznání role zemědělců a vlastníků lesů v péči o přírodu a krajinu

Zemědělci i vlastníci lesa poskytují veřejnou službu tím, že o krajinu pečují a současně napomáhají

zachovat druhovou rozmanitost. V roce 2009 byla tato služba hodnocena českými daňovými poplatníky. Roční hodnota péče o krajinu byla oceněna ve výši 2,7-4,8 mld. Kč ročně[1] a zachování druhové rozmanitosti v rozpětí 1,7-1,8 mld. Kč/rok[2]

- Rostoucí ochota k revitalizaci vodních toků a obnově retenčních vlastností krajiny

V minulosti byly vodní toky upravovány za účelem rychlého odvedení povodňových průtoků a také v souvislosti s intenzifikací zemědělské výroby do podoby kanalizovaných koryt, což mělo za následek významné snížení délky říční sítě, zvýšení podélných sklonů, zvýšení škod vyvolaných dnovou a břehovou erozí, zánik druhové rozmanitosti odpovídajících biotopů a omezení mnoha přirozených funkcí říčního ekosystému (např. samočisticí funkce). Od roku 1997, kdy bylo území ČR opakovaně zasaženo povodněmi, činí škody na veřejném a soukromém majetku více než 174 mld. Kč.

Roste zájem o systémy šetrného hospodaření (ekologické zemědělství) a agroenvironmentálně-klimatické opatření, která mohou přispět k posílení retenčních vlastností půdy a krajiny. Zemědělská veřejnost i vlastníci půdy také podporují realizaci komplexních pozemkových úprav, v jejichž rámci jsou rovněž realizovaná společná zařízení, která významnou měrou mohou moci problémy řešit.

- Potenciál pro využívání obnovitelných zdrojů v zemědělství

Ačkoliv výroba obnovitelné energie v zemědělství za poslední období stoupla, biomasa je využívána poměrně jednostranně a její využívání má nízkou účinnost (např. spalování biomasy s fosilními palivy, kondenzační elektrárny). Zemědělství a lesnictví přitom disponují značným potenciálem ve využití biomasy, i když možnosti dřevní biomasy jsou již částečně využívány 26,3-30,4 PJ[3]. Obdobně je ze strany ČR snaha o maximální využití biologicky rozložitelných odpadů komunálního původu. Celková spotřeba energie z těchto zdrojů (zemědělských a lesních) představovala v roce 2012 asi 105 PJ. Podle Akčního plánu pro biomasu v ČR na období 2012-2020 činí souhrnný kvalifikovaně odhadnutý a vypočtený potenciál zemědělské a lesní biomasy pro výrobu energie v ČR v rozpětí 185,2 - 242,2 PJ/rok. Hlavní podíl tohoto potenciálu leží v oblasti zemědělské biomasy (85 %) s komplementárním podílem lesní dendromasy (15 %). Energetický potenciál biologicky rozložitelného komunálního odpadu byl stanoven na 25 PJ/rok. V porovnání s aktuálně využívaným potenciálem biomasy ve výši zhruba 105 PJ/rok, znamená zjištěný celkový energetický potenciál biomasy prakticky dvojnásobek současného stavu.

- Potenciál v energetických úsporách

Energetická náročnost české ekonomiky je v porovnání s ostatními členskými zeměmi EU vysoká a v oblasti energetických úspor existuje velký potenciál, vedle efektivnější přeměny primárních energetických zdrojů a omezení ztrát při distribuci, také v oblasti konečné spotřeby (snížení energetické náročnosti budov, instalace energeticky úsporných technologií a spotřebičů v podnicích a domácnostech, doprava). Česká republika si do roku 2020 stanovila dosažení cíle úspory energie ve výši 47,84 PJ na konečné spotřebě energie, nicméně je nutné zohlednit, že zemědělství je jedním ze sektorů, který má poměrně nízký potenciál k energetické úspoře.

- Rostoucí zájem i podpora využívání šetrných technologií a postupů při hospodaření v lesích

Využitím nových technologií a mechanizace, stejně jako zachování tradičních způsobů těžby a přibližování dříví, může přispět ke snižování škod na lesních porostech.

- Rostoucí zájem o využívání místních zdrojů

Jako příležitost lze chápat též možnost šetrného a efektivního využívání přírodních zdrojů a rozvoj potenciálu obnovitelných zdrojů energie jako je např. využití energie biomasy, bioplynu, větru, vody, slunečního záření, geotermální energie či energie prostředí využívané tepelnými čerpadly.

[1] Identifikace a měření veřejných statků v zemědělství, Výstup z Výzkumného záměru ÚZEI, ÚZEI, Praha 2010, šetření provedené metodou ochota platit na ekonomicky aktivním obyvatelstvu.

[2] Výsledek šetření opírající se o metodu ochoty platit, bylo provedeno v roce 2012 na ekonomicky aktivním obyvatelstvu (provedeno ve spolupráci MZe a ÚZEI, dosud nepublikováno).

[3] Kalkulovaný potenciál vychází z návrhu Akčního plánu pro biomasu; přepočteno: PJ = 23,885 ktoe.

4.1.5. Hrozby určené v programové oblasti

Socioekonomická situace se zaměřením na rozvoj venkova

- Nepříznivá ekonomická situace a zvyšující se nezaměstnanost

Pokračování nepříznivého ekonomického vývoje může ohrozit nebo omezit podnikání na venkově. Při nižší míře ekonomických aktivit, zejména aktivit s vyšší pracností, v porovnání s městy, pak takový vývoj bude mít ještě více negativní dopad na zaměstnanost, finanční situaci a životní úroveň obyvatel venkova.

Zemědělství a související sektory

- Ekonomická krize/recese a snižování kupní síly obyvatelstva

Ekonomické trendy, zejména ekonomická krize, mohou mít negativní vliv na ochotu zemědělců poskytovat veřejné statky. Další snižování reálné kupní síly obyvatelstva (spojené krátkodobě i s růstem DPH na potraviny), se může projevit ve větším důrazu spotřebitelů na cenové než kvalitativní parametry potravinářských výrobků. Obecnou hrozbou do budoucna pro všechny zemědělské komodity je růst ceny práce, půdy, energií a dalších vstupů. Růst ceny práce je hrozbou zejména pro pracovní náročné komodity.

- Vysoké náklady vstupu na trh

Co se týká uvádění výrobků na trh, rozpoznala sice část zemědělských podnikatelů (zpracovatelů) potenciál krátkých dodavatelských řetězců (dále jen „KDR“) jako segmentu trhu, avšak vstupuje na tento trh samostatně. Náklady jak na propagaci, tak na distribuci jsou pak pro jednotlivé podnikatele vysoké (i ve srovnání s velkoobchodem a obchodními řetězci, které transportují zboží na velké vzdálenosti), což rozvoj KDR blokuje. Obdobná situace platí i v případě vstupu do režimů jakosti a účasti v těchto režimech. Zemědělci mají obecně velmi nízkou ochotu nést náklady s tím spojené.

- Globalizace a sílí konkurence

V podmínkách pokračující globalizace se zemědělství i potravinářství dostává i na domácím trhu do silného konkurenčního prostředí. Významným negativním faktorem jsou požadavky obchodních řetězců na kvalitu, ale zejména cenu výrobků. Nízká cena se pak odráží v nízké rentabilitě podnikání, která nevytváří vnitřní zdroje na nezbytnou modernizaci podniků.

- Náchylnost chovů vůči vnějším rizikům

Zachování současného stavu je z dlouhodobé perspektivy negativním jevem z pohledu pohody zvířat, kdy ji vnitřní a vnější činitelé působící na chovy hospodářských zvířat výrazně ovlivňují. Vnější vlivy výrazně ovlivňují chovy s nižší úrovní pohody zvířat a takové chovy snadněji podléhají působení vnějších stresových faktorů. S ohledem na tuto hrozbu vnímáme jako nezbytné motivovat chovatele k přijetí úkonů, které povedou ke zlepšení dané situace a eliminaci možných vnějších a vnitřních negativních činitelů. Snížení stresů u hospodářských zvířat má pozitivní efekt na celkovou pohodu zvířat a minimalizování psychické nepohody povede ke zlepšení kvality chovů a zvýšení kvality živočišných komodit.

Životní prostředí a změna klimatu

- Změny klimatu

Jak zemědělskou výrobu, tak lesní hospodářství výrazně v jejich rozvoji ovlivňují klimatické změny, např. v podobě častějšího výskytu extrémních meteorologických jevů, včetně dlouhotrvajícího sucha, zvýšený infekční tlak chorob či vyšší počet generací škůdců atd. Zemědělství podnikatelé se těmto okolnostem hůře přizpůsobují, protože jim v této oblasti chybí zkušenosti s řešením. V lesnictví pak změny klimatu a extrémní meteorologické jevy nepříznivě ovlivňují lesní ekosystémy, jejich stabilitu a produkci i další celospolečenské funkce. Důsledkem je mj. nárůst nahodilých těžeb po kalamitách. Významné ohrožení lze zaznamenat v případě ekosystémů dlouhodobě ovlivněných imisní zátěží. Přestože se výměra tzv. porostů náhradních dřevin vzniklých po rozpadu imisemi poškozených lesů postupně snižuje, rychlost přeměn je z pohledu nových rizik v podobě nově se vyskytujících poškození nedostatečná. Soustředěný zájem všech zainteresovaných stran by měl eliminovat toto riziko a přispět k obnově rozsáhlého území ČR (z původních cca 41 tis. ha poškozených porostů je k přeměně stále určeno cca 20 tis. ha).

- Rychlý odtok vody z krajiny, nízká retenční kapacita vody v krajině

Povodňové události v ČR způsobily od roku 1997 škody ve výši nejméně 174 mld. Kč a ztráty na životech obyvatel (118 obětí). Zrychlený odtok vody z krajiny způsobuje nedostatek vody s následným dopadem na zemědělské hospodaření. Scénáře dopadů klimatické změny předpovídají na většině území ČR nepokrytí minimálních průtoků.

- Riziko opuštění půdy

Nižší rentabilita hospodaření v oblastech s přírodními znevýhodněními by bez kompenzačních podpor mohla vést k opuštění od hospodaření v těchto oblastech.

V důsledku omezení používání intenzivních technologií hrozí v oblastech správně právně zakotveným omezením (Natura 2000 a ZCHÚ) zvýšené riziko opuštění půdy od hospodaření a následné degradace. Celkem se jedná o 4 500 ha zemědělské půdy (včetně tzv. „nášlapných kamenů“ se pak jedná o 5 600 ha).

- Rostoucí tlak na nezemědělské využití krajiny (zástavba)

Zemědělská půda ubývá ve prospěch zastavěné a ostatní plochy nebo lesních pozemků. V letech 1990 až 2000 byl roční převod zemědělské půdy do nezemědělského užití cca 1 tis. ha, od roku 2000 do roku 2011 docházelo k úbytku zemědělské půdy ve výši 4-5 tis. ha ročně[1].

- Kontaminace půd a vliv prostředků na ochranu rostlin

Hospodářská činnost člověka vede ke zvýšeným rizikům kontaminace půd. Lze přibližně odvodit, že podíl kontaminované zemědělské plochy se pohybuje kolem 0,8 % zemědělské půdy (přepočteno na velikost zemědělské půdy 4 264 tis. ha)[2]. Pro použití potenciálně rizikových materiálů v zemědělství existují v České republice limity stanovené právními předpisy (kaly, sedimenty, hnojiva, půdní pomocné látky) tak, aby jejich aplikací nedocházelo ke kontaminaci půdy. Potenciálním rizikem jsou staré ekologické zátěže, včetně přetrvávání perzistentních prostředků na ochranu rostlin z minulosti (např. DDT).

- Škody způsobené návštěvností v lesích

Návštěvnost lesa je spojena s naplňováním společenských funkcí lesů, nicméně ze statistik a analýz o škodách způsobených návštěvníky vyplývá, že částka k nápravě a prevenci proti škodám činí při přepočtu na území lesních porostů v ČR průměrně cca 70 mil. Kč ročně. Ohrožení lze spatřovat i v nedostatečném povědomí veřejnosti o významu trvale udržitelného hospodaření v lesích.

[1] Zdroj: Zpráva o stavu zemědělství ČR 2011. MZe.

[2] Zdroj: ÚKZÚZ (2011): Registr kontaminovaných ploch, 2M HNO₃, 1990–2009. Brno.

4.1.6. Společné kontextové ukazatele

I Sociálně-ekonomická situace a situace venkova					
1 Obyvatelstvo					
Název ukazatele	Jednotka	Hodnota	Rok	Aktualizovaná hodnota	Aktualizovaný rok
celkem	Počet obyvatel	10 512 419	2014		
venkovské	% celkové hodnoty	32,9	2013 p		
střední	% celkové hodnoty	42,9	2013 p		
městské	% celkové hodnoty	24,1	2013 p		
specifická definice „venkovské“ používaná pro cíle T21; T22 a T24 (je-li relevantní)	% celkové hodnoty				
2 Věková struktura					
Název ukazatele	Jednotka	Hodnota	Rok	Aktualizovaná hodnota	Aktualizovaný rok
celkem < 15 roků	% celkového počtu obyvatel	14,8	2013 p		
celkem 15–64 roků	% celkového počtu obyvatel	689,4	2013 p		
celkem > 64 roků	% celkového počtu obyvatel	16,8	2013 p		
venkovské <15 roků	% celkového počtu obyvatel	14,5	2012 p		
venkovské 15–64 roků	% celkového počtu obyvatel	69	2012 p		
venkovské > 64 roků	% celkového počtu obyvatel	14,8	2012 p		
3 Území					
Název ukazatele	Jednotka	Hodnota	Rok	Aktualizovaná hodnota	Aktualizovaný rok
celkem	km2	78 866	2013		
venkovské	% celkové plochy	48,4	2013		
střední	% celkové plochy	37	2013		
městské	% celkové plochy	14,6	2013		
4 Hustota obyvatelstva					
Název ukazatele	Jednotka	Hodnota	Rok	Aktualizovaná hodnota	Aktualizovaný rok
celkem	Počet obyvatel / km2	133,4	2013		
venkovské	Počet obyvatel / km2	92,8	2012		
5 Míra zaměstnanosti					
Název ukazatele	Jednotka	Hodnota	Rok	Aktualizovaná hodnota	Aktualizovaný rok
celkem (15–64 roků)	%	67,7	2012		
muži (15–64 roků)	%	75,7	2013		
ženy (15–64 roků)	%	59,6	2013		
* venkovské (řídce osídlené) (15–64 roků)	%	65,7	2012		
celkem (20–64 roků)	%	72,5	2013		
muži (20–64 roků)	%	81	2013		
ženy (20–64 roků)	%	63,8	2013		
6 Míra samostatně výdělečné činnosti					

Název ukazatele	Jednotka	Hodnota	Rok	Aktualizovaná hodnota	Aktualizovaný rok
celkem (15–64 roků)	%	17,5	2012		
7 Míra nezaměstnanosti					
Název ukazatele	Jednotka	Hodnota	Rok	Aktualizovaná hodnota	Aktualizovaný rok
celkem (15–74 roků)	%	7	2012		
mládež (15–24 roků)	%	18,9	2013		
venkovské (řídce osídlené) (15–74 roků)	%	7,5	2013		
mládež (15–24 roků)	%	19,3	2013		
8 HDP na obyvatele					
Název ukazatele	Jednotka	Hodnota	Rok	Aktualizovaná hodnota	Aktualizovaný rok
celkem	Index v paritě kupní síly (EU-27 = 100)	79	2012		
* venkovské	Index v paritě kupní síly (EU-27 = 100)	65,7	2010		
9 Míra chudoby					
Název ukazatele	Jednotka	Hodnota	Rok	Aktualizovaná hodnota	Aktualizovaný rok
celkem	% celkového počtu obyvatel	15,3	2011		
* venkovské (řídce osídlené)	% celkového počtu obyvatel	16,7	2011		
10 Struktura hospodářství (hrubá přidaná hodnota)					
Název ukazatele	Jednotka	Hodnota	Rok	Aktualizovaná hodnota	Aktualizovaný rok
celkem	milionů EUR	136 610,1	2012		
primární	% celkové hodnoty	2,3	2012		
sekundární	% celkové hodnoty	37,6	2012		
terciární	% celkové hodnoty	60,1	2012		
venkovské	% celkové hodnoty	27,2	2010		
střední	% celkové hodnoty	36,6	2010		
městské	% celkové hodnoty	36,2	2010		
11 Struktura zaměstnanosti					
Název ukazatele	Jednotka	Hodnota	Rok	Aktualizovaná hodnota	Aktualizovaný rok
celkem	1 000 osob	5 077,4	2012		
primární	% celkové hodnoty	3,3	2012		
sekundární	% celkové hodnoty	36,1	2012		
terciární	% celkové hodnoty	60,6	2012		
venkovské	% celkové hodnoty	31,1	2010		
střední	% celkové hodnoty	40,2	2010		
městské	% celkové hodnoty	28,7	2010		
12 Produktivita práce podle hospodářského odvětví					
Název ukazatele	Jednotka	Hodnota	Rok	Aktualizovaná hodnota	Aktualizovaný rok
celkem	EUR/osobu	26 905,5	2012		
primární	EUR/osobu	18 985,6	2012		
sekundární	EUR/osobu	28 032,6	2012		
terciární	EUR/osobu	26 664	2012		
venkovské	EUR/osobu	23 495,7	2010		
střední	EUR/osobu	24 377,4	2010		
městské	EUR/osobu	33 792,5	2010		

II Analýza zemědělství/odvětví					
13 Zaměstnanost podle hospodářské činnosti					
Název ukazatele	Jednotka	Hodnota	Rok	Aktualizovaná hodnota	Aktualizovaný rok
celkem	1 000 osob	4 890,1	2012		
zemědělství	1 000 osob	115,1	2012		
zemědělství	% celkové hodnoty	2,4	2012		
lesnictví	1 000 osob	32,6	2012		
lesnictví	% celkové hodnoty	0,7	2012		
potravinářský průmysl	1 000 osob	99,6	2012		
potravinářský průmysl	% celkové hodnoty	2	2012		
cestovní ruch	1 000 osob	177,5	2012		
cestovní ruch	% celkové hodnoty	3,6	2012		
14 Produktivita práce v zemědělství					
Název ukazatele	Jednotka	Hodnota	Rok	Aktualizovaná hodnota	Aktualizovaný rok
celkem	EUR/RPJ	11 654,2	2010 - 2012		
15 Produktivita práce v lesnictví					
Název ukazatele	Jednotka	Hodnota	Rok	Aktualizovaná hodnota	Aktualizovaný rok
celkem	EUR/RPJ	24 015,5	2008 - 2010		
16 Produktivita práce v potravinářském průmyslu					
Název ukazatele	Jednotka	Hodnota	Rok	Aktualizovaná hodnota	Aktualizovaný rok
celkem	EUR/osobu	18 908,8	2010		
17 Zemědělské podniky (farmy)					
Název ukazatele	Jednotka	Hodnota	Rok	Aktualizovaná hodnota	Aktualizovaný rok
celkem	Počet	26 246	2013		
velikost zemědělského podniku <2 Ha	Počet	2 995	2013		
velikost zemědělského podniku 2–4,9 Ha	Počet	1 880	2013		
velikost zemědělského podniku 5-9,9 Ha	Počet	4 938	2013		
velikost zemědělského podniku 10-19,9 Ha	Počet	4 613	2013		
velikost zemědělského podniku 20–29,9 Ha	Počet	2 361	2013		
velikost zemědělského podniku 30-49,9 Ha	Počet	2 364	2013		
velikost zemědělského podniku 50-99,9 Ha	Počet	2 461	2013		
velikost zemědělského podniku >100 Ha	Počet	4 633	2013		
ekonomická velikost zemědělského podniku <2 000 standardní produkce	Počet	1 565	2013		
ekonomická velikost zemědělského podniku 2 000–3 999 standardní produkce	Počet	2 513	2013		

ekonomická velikost zemědělského podniku 4 000–7 999 standardní produkce	Počet	4 625	2013		
ekonomická velikost zemědělského podniku 8 000–14 999 standardní produkce	Počet	4 521	2013		
ekonomická velikost zemědělského podniku 15 000–24 999 standardní produkce	Počet	3 013	2013		
ekonomická velikost zemědělského podniku 25 000–49 999 standardní produkce	Počet	2 873	2013		
ekonomická velikost zemědělského podniku 50 000–99 999 standardní produkce	Počet	2 426	2013		
ekonomická velikost zemědělského podniku 100 000–249 999 standardní produkce	Počet	1 987	2013		
ekonomická velikost zemědělského podniku 250 000–499 999 standardní produkce	Počet	851	2013		
ekonomická velikost zemědělského podniku >500 000 standardní produkce	Počet	1 808	2013		
průměrná fyzická velikost	ha využívané zemědělské půdy / podnik	133	2013		
průměrná ekonomická velikost	EUR SP / podnik	168 513,11	2010		
průměrná velikost v jednotkách pracovní síly (osoby)	Osoby / zemědělský podnik	5	2010		
průměrná velikost v jednotkách pracovní síly (RPJ)	RPJ/podnik	4	2013		
18 Zemědělská plocha					
Název ukazatele	Jednotka	Hodnota	Rok	Aktualizovaná hodnota	Aktualizovaný rok
využívaná zemědělská půda celkem	ha	3 491 818	2013		
orná	% celkové využívané zemědělské půdy	72,3	2010		
trvalé travní porosty a louky	% celkové využívané zemědělské půdy	26,7	2010		
trvalé kultury	% celkové využívané zemědělské půdy	1,1	2010		
19 Zemědělská plocha v rámci ekologického zemědělství					
Název ukazatele	Jednotka	Hodnota	Rok	Aktualizovaná hodnota	Aktualizovaný rok
certifikované	ha využívané zemědělské půdy	426 225	2013		
v přeměně	ha využívané zemědělské půdy	16 932	2013		
podíl využívané zemědělské půdy	% celkové využívané zemědělské půdy	12,7	2013		

(certifikované a v přeměně)					
20 Zavlažovaná půda					
Název ukazatele	Jednotka	Hodnota	Rok	Aktualizovaná hodnota	Aktualizovaný rok
celkem	ha	17 842	2013		
podíl využívané zemědělské půdy	% celkové využívané zemědělské půdy	0,5	2013		
21 Dobytčí jednotky					
Název ukazatele	Jednotka	Hodnota	Rok	Aktualizovaná hodnota	Aktualizovaný rok
celkem	VDJ	1 369 780	2010		
22 Zemědělské pracovní síly					
Název ukazatele	Jednotka	Hodnota	Rok	Aktualizovaná hodnota	Aktualizovaný rok
řádných zemědělských pracovních sil celkem	Osoby	132 130	2013		
řádných zemědělských pracovních sil celkem	RPJ	101 071	2013		
23 Věková struktura vedoucích zemědělských podniků					
Název ukazatele	Jednotka	Hodnota	Rok	Aktualizovaná hodnota	Aktualizovaný rok
celkový počet vedoucích podniku	Počet	26 246	2013		
podíl < 35 r.	% celkového počtu vedoucích	5	2013		
poměr <35 / >= 55 r.	Počet mladých vedoucích na 100 starších vedoucích	8	2013		
24 Zemědělská odborná příprava vedoucího zemědělského podniku					
Název ukazatele	Jednotka	Hodnota	Rok	Aktualizovaná hodnota	Aktualizovaný rok
podíl celkového počtu vedoucích pracovníků se základní a úplnou zemědělskou odbornou přípravou	% celkové hodnoty	53,3	2013		
podíl vedoucích < 35 r. se základní a úplnou zemědělskou odbornou přípravou	% celkové hodnoty	632,3	2013		
25 Příjem ze zemědělské činnosti na výrobního činitele					
Název ukazatele	Jednotka	Hodnota	Rok	Aktualizovaná hodnota	Aktualizovaný rok
celkem	EUR/RPJ	13 998,2	2013		
celkem (index)	Index 2005 = 100	170,5	2013		
26 Příjem ze zemědělského podnikání					
Název ukazatele	Jednotka	Hodnota	Rok	Aktualizovaná hodnota	Aktualizovaný rok
Životní úroveň zemědělců	EUR/RPJ	17 873,8	2013		
Životní úroveň zemědělců jako podíl na životní úrovni osob zaměstnaných v jiných odvětvích	%	187,7	2013		
27 Souhrnná produktivita výrobních faktorů v zemědělství					
Název ukazatele	Jednotka	Hodnota	Rok	Aktualizovaná hodnota	Aktualizovaný rok
celkem (index)	Index 2005 = 100	104	2009 - 2011		
28 Tvorba hrubého fixního kapitálu v zemědělství					
Název ukazatele	Jednotka	Hodnota	Rok	Aktualizovaná hodnota	Aktualizovaný rok

THFK	milionů EUR	539,7	2013		
podíl hrubé přidané hodnoty v zemědělství	% hrubé přidané hodnoty v zemědělství	36,3	2013		
29 Les a jiné zalesněné plochy (000)					
Název ukazatele	Jednotka	Hodnota	Rok	Aktualizovaná hodnota	Aktualizovaný rok
celkem	1 000 ha	2 599,1	2013		
podíl celkové plochy	% podíl celkové plochy	33	2013		
30 Infrastruktura cestovního ruchu					
Název ukazatele	Jednotka	Hodnota	Rok	Aktualizovaná hodnota	Aktualizovaný rok
lůžka v kolektivních zařízeních	Počet lůžek	461 434	2011		
venkovské	% celkové hodnoty	34,8	2011		
střední	% celkové hodnoty	41,4	2011		
městské	% celkové hodnoty	23,8	2011		

III Životní prostředí / klima					
31 Krajinný pokryv					
Název ukazatele	Jednotka	Hodnota	Rok	Aktualizovaná hodnota	Aktualizovaný rok
podíl zemědělské půdy	% celkové plochy	53,5	2013		
podíl přirozených travních porostů	% celkové plochy	0,3	2006		
podíl lesní půdy	% celkové plochy	33,8	2013		
podíl přechodových lesních křovin	% celkové plochy	2	2006		
podíl přírodní půdy	% celkové plochy	0,2	2006		
podíl umělé půdy	% celkové plochy	6,3	2006		
podíl jiné půdy	% celkové plochy	0,7	2006		
32 Oblasti s přírodními omezeními					
Název ukazatele	Jednotka	Hodnota	Rok	Aktualizovaná hodnota	Aktualizovaný rok
celkem	% celkové využívané zemědělské půdy	50,5	2013		
horské	% celkové využívané zemědělské půdy	14,8	2013		
ostatní	% celkové využívané zemědělské půdy	29,8	2013		
zvláštní	% celkové využívané zemědělské půdy	5,8	2013		
33 Intenzita zemědělství					
Název ukazatele	Jednotka	Hodnota	Rok	Aktualizovaná hodnota	Aktualizovaný rok
nízká intenzita	% celkové využívané zemědělské půdy	32,1	2013		
střední intenzita	% celkové využívané zemědělské půdy	0	2013		
Comment: N/A					
vysoká intenzita	% celkové využívané zemědělské půdy	67,9	2013		
pastva	% celkové využívané zemědělské půdy	20,4	2013		
34 Oblasti Natura 2000					
Název ukazatele	Jednotka	Hodnota	Rok	Aktualizovaná hodnota	Aktualizovaný rok
podíl území	% území	14,1	2013		
podíl využívané zemědělské půdy (včetně přirozených travních porostů)	% využívané zemědělské půdy	4,4	2013		
podíl celkové lesnické oblasti	% lesnické plochy	26,3	2013		
35 Index populace ptáků žijících na zemědělské půdě (FBI)					
Název ukazatele	Jednotka	Hodnota	Rok	Aktualizovaná hodnota	Aktualizovaný rok
celkem (index)	Index 2000 = 100	75,9	2013		
36 Stav z hlediska ochrany zemědělských stanovišť (travní porosty)					
Název ukazatele	Jednotka	Hodnota	Rok	Aktualizovaná hodnota	Aktualizovaný rok

příznivý	% posouzení stanovišť	14,3	2013		
nepříznivý – nedostatečný	% posouzení stanovišť	33,3	2013		
nepříznivý – špatný	% posouzení stanovišť	52,4	2013		
neznámý	% posouzení stanovišť	0	2013		
37 Zemědělské činnosti vysoké přírodní hodnoty					
Název ukazatele	Jednotka	Hodnota	Rok	Aktualizovaná hodnota	Aktualizovaný rok
celkem	% celkové využívané zemědělské půdy	11,1	2012		
38 Chráněný les					
Název ukazatele	Jednotka	Hodnota	Rok	Aktualizovaná hodnota	Aktualizovaný rok
třída 1.1	% plochy FOWL	0,6	2011		
třída 1.2	% plochy FOWL	0	2011		
třída 1.3	% plochy FOWL	2,5	2011		
třída 2	% plochy FOWL	9,3	2011		
39 Odběr vody v zemědělství					
Název ukazatele	Jednotka	Hodnota	Rok	Aktualizovaná hodnota	Aktualizovaný rok
celkem	1 000 m3	44 000	2013		
40 Kvalita vody					
Název ukazatele	Jednotka	Hodnota	Rok	Aktualizovaná hodnota	Aktualizovaný rok
Potenciální přebytek dusíku na zemědělské půdě	kg N/ha/rok	89	2012		
Potenciální přebytek fosforu na zemědělské půdě	kg P/ha/rok	0,5	2012		
Dusičnany ve sladké vodě – povrchová voda: Vysoká kvalita	% monitorovacích lokalit	71,1	2011		
Dusičnany ve sladké vodě – povrchová voda: Přiměřená kvalita	% monitorovacích lokalit	24,2	2011		
Dusičnany ve sladké vodě – povrchová voda: Nízká kvalita	% monitorovacích lokalit	2,6	2011		
Dusičnany ve sladké vodě – podzemní voda: Vysoká kvalita	% monitorovacích lokalit	75,8	2011		
Dusičnany ve sladké vodě – podzemní voda: Přiměřená kvalita	% monitorovacích lokalit	8	2011		
Dusičnany ve sladké vodě – podzemní voda: Nízká kvalita	% monitorovacích lokalit	3,9	2011		
41 Organická hmota v orné půdě					
Název ukazatele	Jednotka	Hodnota	Rok	Aktualizovaná hodnota	Aktualizovaný rok
Celkové odhady obsahu organického uhlíku	megatun	47	2009		
Střední obsah organického uhlíku	g kg-1	11,7	2009		
42 Eroze půdy vodou					
Název ukazatele	Jednotka	Hodnota	Rok	Aktualizovaná hodnota	Aktualizovaný rok
Míra ztráty půdy v důsledku vodní eroze	tun/ha/rok	2	2010		
dotčená zemědělská	1 000 ha	212	2013		

plocha					
dotčená zemědělská plocha	% zemědělské plochy	5,2	2013		
43 Produkce obnovitelné energie v zemědělství a lesnictví					
Název ukazatele	Jednotka	Hodnota	Rok	Aktualizovaná hodnota	Aktualizovaný rok
ze zemědělství	kToe	4 730	2013		
z lesnictví	kToe	2 292	2013		
44 Využívání energie v zemědělství, lesnictví a potravinářství					
Název ukazatele	Jednotka	Hodnota	Rok	Aktualizovaná hodnota	Aktualizovaný rok
zemědělství a lesnictví	kToe	557,3	2012		
použití na ha (zemědělství a lesnictví)	kg ekvivalentu oleje na ha využívané zemědělské půdy	16,4	2011		
potravinářský průmysl	kToe	543,1	2012		
45 Emise skleníkových plynů ze zemědělství					
Název ukazatele	Jednotka	Hodnota	Rok	Aktualizovaná hodnota	Aktualizovaný rok
zemědělství celkem (CH4 a N2O a emise z půdy / odstranění půdy)	1 000 t ekvivalentu CO2	8 058	2012		
podíl celkových emisí skleníkových plynů	% celkových čistých emisí	6,5	2010		

4.1.7. Kontextové ukazatele pro konkrétní program

Sektor	Kód	Název ukazatele	Hodnota	Jednotka	Rok
--------	-----	-----------------	---------	----------	-----

4.2. Posouzení potřeb

Název potřeby (nebo odkaz na potřebu)	P1			P2			P3		P4			P5					P6			Průřezové cíle			
	1A	1B	1C	2A	2B	2C+	3A	3B	4A	4B	4C	5A	5B	5C	5D	5E	6A	6B	6C	Životní prostředí	Zmírňování změn y klimatu a přizpůsobování se této změně	Inovace	
01 - Zachovat a obnovit cenná stanoviště zemědělské a lesní půdy a biodiverzitu, zvýšit ekologickou hodnotu krajiny									X												X		
02 - Posílit				X						X	X										X	X	

preveni degradaci půdy, posílení retenční schopnosti půdy a krajiny																						
03 - Zvýšit účinnost výrobních faktorů	X	X	X	X	X	X	X															X
04 - Posílit preventivní opouštění půd								X												X		
05 - Podporovat systémy hospodaření šetrné k životnímu prostředí									X	X	X									X	X	
06 - Zvýšit				X		X	X															X

t podíl zprac ováva ných surovi n a přidá vání další hodno ty																					
07 - Bránit degra daci vodní ch ekosy stémů									X	X										X	
08 - Podp ořit aktivi ty CLL D																				X	
09 - Posíli t schop nost země dělstv í a lesnic tví v adapt aci na očeká vané změn y klima tu																					X
10 - Podp				X																	X

h porost ů																						
14 - Zlepši t infrast ruktu ru v země dělství a lesnic tví				X		X															X	
15 - Zlepši t nevho dnou věkov ou strukt uru v zem ědělst ví a snižít odliv praco vních sil mimo sektor				X	X																	X
16 - Využi t poten ciál obnov itelný ch zdroj ů energi e, zejmé na pak využit																					X	X

í bioma sy																							
17 - Zajist it efekti vní transf er znalo stí	X	X	X																	X	X	X	
18 - Snížit uvolň ování sklení kových plynů v země dělstv í a posílit jejich fixaci													X	X							X		
19 - Zvýši t občan skou a techni ckou vybav enost																	X	X					
20 - Snížit spotře bu energi e a vody										X	X								X	X	X		

21 - Podp ora řízení rizik								X														
--	--	--	--	--	--	--	--	---	--	--	--	--	--	--	--	--	--	--	--	--	--	--

4.2.1. 01 - Zachovat a obnovit cenná stanoviště zemědělské a lesní půdy a biodiverzitu, zvýšit ekologickou i estetickou hodnotu krajiny

Priority / Oblasti zájmu

- 4A) obnova, zachování a zvýšení biologické rozmanitosti (včetně oblastí sítě Natura 2000, v oblastech s přírodními či jinými zvláštními omezeními), zemědělství vysoké přírodní hodnoty a stavu evropské krajiny

Průřezové cíle

- Životní prostředí

Popis

Stav polopřirozených TTP je z 86 % nepříznivý. K závažným problémům patří intenzifikace hospodaření - obnova TTP, narušení vlhkostního režimu půd a nevhodně zvolený velkoplošný způsob využívání a následné změny a ochuzování druhové skladby TTP. Je nezbytné zajistit zachování či zlepšení stavu cenných ploch prostřednictvím vhodného managementu.

Úzce s tím souvisí potřeba bránit poklesu počtu druhů rostlin a živočichů na zemědělské a lesní půdě. Populace bezobratlých, které jsou považovány za nejvíce ohrožené, jsou negativně ovlivňovány malou nabídkou potravy a úkrytů na orné půdě, mulčováním, chemickými postřiky, plošnou či termínovou unifikací sečí a v některých oblastech intenzivní pastvou. Prostorová struktura ploch bez ohledu na jejich konkrétní velikost a způsob jejich obhospodařování (zejména na TP) má negativní dopad v oblasti podmínek vhodných z hlediska jednotlivých vývojových stádií hmyzích společenstev. Potřeba vychází i z úbytku ptáků a savců zemědělské krajiny ve vazbě na změnu struktury využívání krajiny (především ztrátě krajinných prvků) a v případě vodních živočichů jde o nepřímé ovlivnění zem. činností - eutrofizací a znečištěním vod. Rostlinné druhy ubývají z podobných příčin jako živočišné. Je tedy třeba bránit poklesu druhové početnosti skrze zvýšení ekologické stability a pestrosti krajiny a zaváděním postupů hospodaření šetrných k ŽP. S ohledem na vyhodnocení biodiverzity jsou sledovány rozdílnosti vyplývající z vlivu místních přírodních podmínek a specifik struktury hospodaření. Na základě prostorové analýzy výměry a zohlednění tvarového koeficientu centroidů dílů půdních bloků lze, i přes další zavedené nástroje diverzifikace hospodaření, místně identifikovat možný negativní dopad plošné jednorázové seče.

Právní ochrana oblastí výskytu cenných druhů je zajištěna, nicméně může vést k nižší konkurenceschopnosti uživatelů půdy způsobené i přírodním znevýhodněním, či povinnostmi na omezení vstupů a přizpůsobení agrotechnických postupů místním podmínkám. Může tak docházet k opouštění a tedy degradaci půdy a biotopů. Zapojením uživatelů půdy do správy lokalit soustavy Natura 2000 lze zajistit zachování zranitelných stanovišť a druhů, které jsou závislé na kladném působení člověka.

4.2.2. 02 - Posílit prevenci degradace půdy, posílit retenční schopnost půdy a krajiny

Priority / Oblasti zájmu

- 2A) Zlepšení hospodářské výkonnosti všech zemědělských podniků a usnadnění jejich

restrukturalizace a modernizace, zejména za účelem zvýšení míry účasti na trhu a orientace na trh, jakož i diverzifikace zemědělských činností

- 4B) Lepší hospodaření s vodou, včetně nakládání s hnojivý a pesticidy
- 4C) Předcházení erozi půdy a lepší hospodaření s půdou

Průřezové cíle

- Životní prostředí
- Zmírňování změny klimatu a přizpůsobování se této změně

Popis

Potřeba vychází ze skutečnosti, že vlivem degradačních procesů na půdě dochází ke snižování produkčních schopností půdy, které se obnovují jen velmi pomalu a obtížně. V důsledku eroze, okyselování a utužování půd, jejichž hlavní příčiny jsou především nevhodná organizace a agrotechnika hospodaření na orné půdě, nevhodná volba plodin na svažité orné půdě i odstraňování krajinných prvků, používání kyselých působících průmyslových hnojiv, účinek imisí a kyselých dešťů, nedostatečná kompenzace bazických prvků odebíraných z půdy plodinami, ztráta obsahu humusu a lokálně intenzivní závlahy, dochází k závažným finančním ztrátám a zvýšeným nákladům na pěstování plodin. Z uvedených důvodů je třeba podporovat takové způsoby zemědělského hospodaření, které budou erozi, acidifikaci a utužení půd předcházet a jejich příčiny eliminovat.

Posílit retenční schopnost krajiny/půdy – potřeba vzniká z důvodu vyššího rizika povodňových událostí a vodní eroze, ke kterému vedly podstatnou měrou zásadní změny v krajinné struktuře spojené s produkčním zemědělstvím, a to v podobě utužení půd, odvodnění, scelení půdních bloků, odstranění protierozních prvků a narušení prvků umožňujících zasakování vody do půdy, které vedou k narušení odtokových poměrů, zejména ke zrychlení odtoku. V důsledku povodňových událostí dochází k významným škodám na majetku i ke ztrátám na životech obyvatel. Vodní eroze spojená s urychleným odtokem vody z krajiny způsobuje smyv ornice do vodních toků, která následně zanáší vodní nádrže, čímž zmenšuje jejich retenční prostor a zhoršuje kvalitu vod. Zároveň jsou některé regiony ČR (zejména Jižní Morava a Rakovnicko) častěji postiženy obdobím nedostatku vody, přičemž se důsledky tohoto nedostatku srážek nepřímo odráží v zemědělské produkci.

Z těchto důvodů je třeba podporovat takové způsoby zemědělského a lesnického hospodaření, které povedou ke zvýšení retenční schopnosti krajiny a snížení rizika povodňových událostí. Dále je také nezbytné realizovat účinná opatření technického charakteru pro retenci vody v krajině v rámci komplexních pozemkových úprav, která mohou předcházet škodám v případě kalamitní situace, a to především v oblastech ohrožených extrémními klimatickými jevy.

4.2.3. 03 - Zvýšit účinnost výrobních faktorů

Priority / Oblasti zájmu

- 1A) Podpora inovací, spolupráce a rozvoje znalostní základny ve venkovských oblastech
- 1B) Posílení vazeb mezi zemědělstvím, produkcí potravin a lesnictvím a výzkumem a inovacemi,

mimo jiné za účelem zlepšeného řízení v oblasti životního prostředí a environmentálního profilu

- 1C) Podpora celoživotního vzdělávání a odborné přípravy v odvětvích zemědělství a lesnictví
- 2A) Zlepšení hospodářské výkonnosti všech zemědělských podniků a usnadnění jejich restrukturalizace a modernizace, zejména za účelem zvýšení míry účasti na trhu a orientace na trh, jakož i diverzifikace zemědělských činností
- 2B) Usnadnění vstupu dostatečně kvalifikovaných zemědělců do odvětví zemědělství, a zejména generační obnovy v tomto odvětví
- 2C+) Zlepšení ekonomické výkonnosti lesního hospodářství
- 3A) Zlepšení konkurenceschopnosti prvovýrobců jejich lepším začleněním do zemědělsko-potravinářského řetězce prostřednictvím programů jakosti, přidáváním hodnoty zemědělských produktů, a podporou místních trhů a krátkých dodavatelských řetězců, seskupení producentů a mezioborových organizací

Průřezové cíle

- Inovace

Popis

Potřeba souvisí se stávající nízkou produktivitou výrobních faktorů v zemědělství, potravinářství a lesnictví. Zejména je nezbytné zvýšit kapitálovou vybavenost a zlepšit kvalitu pracovní síly, a to jak vzděláváním, tak podporou generační obměny v zemědělství, lesnictví a potravinářství. Spolu s tím je nutné omezit odliv kvalifikované a mladé pracovní síly do lukrativnějšího nezemědělského podnikání mimo venkovské oblasti. Zvýšení účinnosti výrobních faktorů je jedním ze základních předpokladů pro posílení životaschopnosti a konkurenceschopnosti podniků, zejména v odvětvích živočišné výroby a produkčních odvětví s vysokou přidanou hodnotou. Neméně důležité je posílení úlohy zemědělství v zaměstnanosti venkova zachováním/rozšiřováním odvětví zemědělství s vyššími nároky na objem a kvalitu lidské práce (živočišná výroba a specializovaná rostlinná produkce). Dále je vhodné podporu cílit na projekty realizované ve znevýhodněných oblastech ČR či projekty využívající inovativní prvky v zemědělství.

4.2.4. 04 - Posílit prevenci opouštění půd

Priority / Oblasti zájmu

- 4A) obnova, zachování a zvýšení biologické rozmanitosti (včetně oblastí sítě Natura 2000, v oblastech s přírodními či jinými zvláštními omezeními), zemědělství vysoké přírodní hodnoty a stavu evropské krajiny

Průřezové cíle

- Životní prostředí

Popis

Potřeba vyplývá z toho, že cca 50 % rozlohy z. p. v ČR se nachází v přírodně znevýhodněných oblastech. Podniky zde hospodařící dosahují nižší produkce než zemědělci hospodařící v příznivých oblastech. V těchto oblastech leží 90 % plochy trvalých travních porostů. Je proto nezbytné zajistit pokračování zemědělského hospodaření v těchto oblastech, neboť přírodní a polopřírodní stanoviště na z. p. jsou ohrožena absencí hospodaření a následnou sukcesí.

Zachovat zemědělské hospodaření na cenných lokalitách v oblastech Natura 2000 a tzv. "nášlapných kamenů" - potřeba vyplývá z toho, že v oblastech, kde se nacházejí velmi cenné plochy z hlediska druhové různorodosti, které jsou zároveň hůře přístupné, je použití intenzivních technologií při zemědělském hospodaření omezeno a hrozí tedy upuštění od hospodaření kvůli vysokým provozním nákladům a nízkému výnosu. Je nezbytné zajistit pokračující šetrné hospodaření v těchto oblastech.

4.2.5. 05 - Podporovat systémy hospodaření šetrné k životnímu prostředí

Priority / Oblasti zájmu

- 4A) obnova, zachování a zvýšení biologické rozmanitosti (včetně oblastí sítě Natura 2000, v oblastech s přírodními či jinými zvláštními omezeními), zemědělství vysoké přírodní hodnoty a stavu evropské krajiny
- 4B) Lepší hospodaření s vodou, včetně nakládání s hnojivou a pesticidy
- 4C) Předcházení erozi půdy a lepší hospodaření s půdou

Průřezové cíle

- Životní prostředí
- Zmírňování změny klimatu a přizpůsobování se této změně

Popis

Potřeba je založena na skutečnosti, že ekologické zemědělství (EZ) ovlivňuje složky životního prostředí komplexně a pozitivně od tvorby a údržby krajiny přes podporu biodiverzity, zvyšování kvality půdy, prevence půdní eroze, zvyšování kvality a retence vody až po možný potenciál ve zmírňování změn klimatu. Potenciál EZ ještě není dostatečně využit a poskytuje velký prostor pro zvyšování pozitivních dopadů EZ hospodaření na složky životního prostředí, oblast sociální a produkce bioproduktů a biopotravín. Integrovaná produkce (IP) je pěstování a výroba ovoce, zeleniny a vína vysoké kvality při uplatnění ekologicky přijatelných metod a minimalizace nežádoucích vedlejších účinků agrochemikálií při jejich používání. Klade důraz na zvýšení ochrany životního prostředí a lidského zdraví. Konkurenceschopnost EZ a IP vůči konvenčnímu zemědělství je zatížena vyššími náklady a nižšími výnosy.

Z uvedených důvodů je nutné podporovat přechod na ekologické a integrované hospodaření a zároveň zajistit aby v důsledku např. ekonomických tlaků nedocházelo k návratu k méně šetrným a konvenčním způsobům hospodaření.

4.2.6. 06 - Zvýšit podíl zpracovávaných surovin a přidávání další hodnoty

Priority / Oblasti zájmu

- 2A) Zlepšení hospodářské výkonnosti všech zemědělských podniků a usnadnění jejich restrukturalizace a modernizace, zejména za účelem zvýšení míry účasti na trhu a orientace na trh, jakož i diverzifikace zemědělských činností
- 2C+) Zlepšení ekonomické výkonnosti lesního hospodářství
- 3A) Zlepšení konkurenceschopnosti prvovýrobců jejich lepším začleněním do zemědělsko-potravinářského řetězce prostřednictvím programů jakosti, přidáváním hodnoty zemědělských produktů, a podporou místních trhů a krátkých dodavatelských řetězců, seskupení producentů a mezioborových organizací

Průřezové cíle

- Inovace

Popis

Potřebu je nutné řešit jak na úrovni farem, tak i v případě zpracovatelského průmyslu. Nízký podíl zpracování surovin a nízká přidaná hodnota jsou příčinou nedostatečné konkurenceschopnosti zemědělských i zpracovatelských podniků a v konečném úhrnu pak celého sektoru. Neřešení této potřeby prohlubuje ekonomické potíže podniků a saldo obchodní bilance.

Růst přidané hodnoty zemědělské produkce je potřeba založit na ekonomické jakosti, která nachází uplatnění na trhu a na inovacích. Zvýšení přidané hodnoty může zajistit zaměření se na jedinečnou produkci, a to zejména při zacílení na konkrétní skupinu spotřebitelů. K tomu je potřeba stimulovat restrukturalizaci a technologickou a technickou vybavenost.

4.2.7. 07 - Bránit degradaci vodních ekosystémů

Priority / Oblasti zájmu

- 4B) Lepší hospodaření s vodou, včetně nakládání s hnojivy a pesticidy
- 4C) Předcházení erozi půdy a lepší hospodaření s půdou

Průřezové cíle

- Životní prostředí

Popis

Snížit zatížení vod smyvem živin, pesticidů a ornici ze zemědělských půd, redukovat dopady hospodaření z hlediska ochrany vod - potřeba vychází z posouzení stavu vod v ČR. Nevhodné hospodaření vede ke vzniku vodní eroze a smyvům ornice, hnojiv a přípravků na ochranu rostlin do vodních toků. Následkem těchto vlivů se zvyšuje plocha oblastí zranitelných dusičnany, dochází ke snižování retenčních kapacit

nádrží vlivem usazování sedimentů pocházejících ze smyvů ornice. Jejich odstraňování je vysoce nákladná činnost. Dále vlivem smyvů ze zemědělské půdy dochází k eutrofizaci povrchových vod, čímž klesá jejich užitná hodnota, například nevhodností k rekreaci a klesá i kvalita spodních vod. Náklady na úpravu surové pitné vody stoupají až o 10 Kč na 1m³. Od roku 2000 stoupá také znečištění anorganickými solemi.

Z výše uvedených důvodů je nutné provádět preventivní opatření v krajině a podporovat postupy hospodaření snižující riziko vzniku vodní eroze a smyvů včetně respektování implementované rámcové směrnice o vodě.

Potřeba vychází ze skutečnosti, že vodní stanoviště jsou přírodní pouze z 6 % a z toho 84 % je v nepříznivém stavu. Vodní stanoviště ohrožují faktory, jako jsou v minulosti nevhodně provedená odvodnění, narovnávání toků a zpevňování břehů a v současnosti nejvíce nevhodné způsoby hospodaření způsobující erozi půdy a splach živin a pesticidů z půdy a dále bodové zdroje znečištění, kterými jsou například zemědělské provozy, nevhodná pastva na prameništích atd. Z těchto důvodů je nezbytné zachovat trvale udržitelné hospodaření s minimalizací vstupů v oblastech ohrožených erozí, ochranných pásmech vodních zdrojů a v oblastech zranitelných dusičnany.

4.2.8. 08 - Podpořit aktivity CLLD

Priority / Oblasti zájmu

- 6B) Posílení místního rozvoje ve venkovských oblastech

Průřezové cíle

Popis

Je potřebné posílit správně vedenou koordinační činnost v místě působení MAS. Hlubší znalost místních problémů, dovednost zacílení na specifické problémy v místě působnosti MAS jsou výhody implementace projektů formou komunitně vedeného místního rozvoje, který posiluje principy spolupráce, motivace a důvěry.

4.2.9. 09 - Posílit schopnost zemědělství a lesnictví v adaptaci na očekávané změny klimatu

Priority / Oblasti zájmu

- 5E) Podpora ukládání a pohlcování uhlíku v zemědělství a lesnictví

Průřezové cíle

- Zmírňování změny klimatu a přizpůsobování se této změně

Popis

Aby se zabránilo nejvážnějším rizikům, která s sebou nese změna klimatu a zejména rozsáhlým nezvratným

dopadům, je třeba přijmout opatření pro přizpůsobení se a na zvyšování odolnosti vůči změně klimatu (snižování emisí skleníkových plynů, nízkouhlíková ekonomika, prevence a předcházení rizik, řešení kalamitních událostí). Ve vztahu k zemědělství je nezbytné řešit zejména problematiku zadržování vody v krajině, půdní eroze, efektivní využívání energie v zemědělství a při zpracování zemědělských produktů (investice), efektivní skladování statkových hnojiv (investice), řešení kalamitních situací a preventivních opatření (v lesích) a uchování a vázání uhlíku v zemědělských a lesních půdách. Zvýšit pozornost ve způsobu obhospodařování pozemků (včetně péče o strukturu půdy) tak, aby se v maximální míře omezil rychlý odpar půdní vody a bylo posíleno zadržování půdní vláhy. V rámci pozemkových úprav je nutné vytvářet podmínky pro zadržování vody retardací povrchového odtoku srážkových vod – přednostně v územích postihovaných suchem a výrazně urychlit realizaci takových opatření.

4.2.10. 10 - Podpořit podnikatelské aktivity a nabídku pracovních příležitostí

Priority / Oblasti zájmu

- 2A) Zlepšení hospodářské výkonnosti všech zemědělských podniků a usnadnění jejich restrukturalizace a modernizace, zejména za účelem zvýšení míry účasti na trhu a orientace na trh, jakož i diverzifikace zemědělských činností
- 6A) Usnadnění diverzifikace, vytváření a rozvoje malých podniků, jakož i pracovních míst

Průřezové cíle

- Inovace

Popis

Potřeba vyplývá z nedostatku pracovních příležitostí na venkově. Zejména malé a střední podniky mohou nabídnout pracovní uplatnění a zároveň jsou iniciátorem ekonomické aktivity na venkově. V důsledku nižší hustoty zalidnění (a také vybavenosti) na venkově je založení a zejména provozování podnikatelské aktivity povětšinou spojeno s vyššími náklady.

V zemědělství je třeba podporovat taková odvětví, která vykazují vyšší pracovní intenzitu. Kromě živočišné výroby je to také pěstování ovoce, zeleniny a chmele. Dále je třeba stimulovat další diverzifikaci - pro rozvoj podnikání na venkově je zemědělství významným zdrojem ekonomické aktivity a tím i pracovních příležitostí, přitom je diverzifikace činností zemědělců zatím na poměrně nízké úrovni (jen 18,6 % zemědělských podniků se zabývá nezemědělskou činností). Potřeba další diverzifikace je spojena se zajištěním dodatečných zdrojů příjmu a také s nabídkou nových pracovních příležitostí i pro nekvalifikované či jinak znevýhodněné osoby. Rozšířením činností chovatelů prasat o provozování bioplynových stanic se posílí zajištění jistoty jejich příjmů a zlepšení jejich konkurenceschopnosti.

4.2.11. 11 - Posílit postavení prvovýrobců ve výrobní vertikále

Priority / Oblasti zájmu

- 3A) Zlepšení konkurenceschopnosti prvovýrobců jejich lepším začleněním do zemědělsko-potravinářského řetězce prostřednictvím programů jakosti, přidáváním hodnoty zemědělských produktů, a podporou místních trhů a krátkých dodavatelských řetězců, seskupení producentů a mezioborových organizací

Průřezové cíle

- Inovace

Popis

V rámci zvyšování konkurenceschopnosti je nezbytné posílení pozice prvovýrobců v distribučních cestách výrobkové vertikály. Jedním z řešení může být sdružování prvovýrobců do takových forem odbytových organizací (tj. do odbytových družstev, seskupení producentů nebo organizací producentů), které by byly schopny odpovídajícím způsobem zastupovat prvovýrobce při vyjednávání odbytu produkce, zároveň jim poskytovaly i jiné služby a pomohly tím zlepšit jejich postavení na trhu ve vztahu k odběratelům. Potřeba lepšího začlenění zemědělců do výrobkové vertikály se průřezově týká téměř všech komodit a převážně většiny podniků, nicméně podle zkušeností je ochota posílit svoji pozici prostřednictvím formalizovaných společných postupů v prodeji (seskupení prvovýrobců či odbytových organizací) spíše nízká.

Další cestou je propojení obchodní politiky distribučních řetězců se zpracovateli agrární produkce. K tomu patří i širší zapojení zpracovatelů do systémů jakosti. Také je žádoucí dosáhnout zjednodušení a zpřehlednění potravinového práva, a to zejména v oblasti označování potravin. Cílem zůstává poskytnout co nejúplnější informaci spotřebitelům, co a od koho kupují.

4.2.12. 12 - Motivovat k zajištění nadstandardních životních podmínek v chovu zvířat

Priority / Oblasti zájmu

- 3A) Zlepšení konkurenceschopnosti prvovýrobců jejich lepším začleněním do zemědělsko-potravinářského řetězce prostřednictvím programů jakosti, přidáváním hodnoty zemědělských produktů, a podporou místních trhů a krátkých dodavatelských řetězců, seskupení producentů a mezioborových organizací

Průřezové cíle

- Životní prostředí

Popis

V řízení rozvoje chovů zvířat převažuje potřeba krátkodobých řešení ekonomických tlaků nad vědomím možnosti zvyšovat standard životních podmínek zvířat v zájmu středně a dlouhodobého rozvoje chovu. Na straně poptávky veřejnosti se rozvíjí kanály a značky zboží s určitým nadstandardem, avšak hledisko dobrých životních podmínek zvířat zatím spotřebitelé nemohou mimo sortiment v kategorii BIO příliš zohledňovat. Několikaletý závazek plnění vybraných nadstandardních podmínek v chovech skotu a prasat doprovázený částečnou náhradou ekonomické újmy by měl vedle přesvědčení samotných účastníků o

přínosnosti takových opatření vést i ke zvýšení povědomí a poptávky na straně odběratelů živočišných produktů. Cílem je zvýšení poskytování nadstandardních životních podmínek v chovech hospodářských zvířat a zajištěním existující nabídky zboží z těchto chovů zvýšit povědomí mezi chovateli i veřejností o možnostech a přínosech takového způsobu produkce.

K vlastnostem prostředí, které nejvýrazněji ovlivňují pocit životní pohody, zejména u hospodářských zvířat, patří pohodlí tepelné, fyzické (vhodné místo k odpočinku, prostor ke komfortnímu chování), pocit bezpečí (agresivní chování ostatních jedinců), možnost hygieny a možnost výchovy a učení. U sociálně žijících zvířat, kam patří i skot a prasata se stádovým způsobem života, je jednou ze základních podmínek harmonického soužití dodržování individuální vzdálenosti mezi zvířaty. Nedostatek životního prostoru je nejvýznamnější příčinou rozruchu a psychické nepohody až stresu mezi zvířaty ve skupině. Snahou zvířat je vyhledávat si prostředí, které jim přináší pocit bezpečí a pohodlí. V moderních chovech by také mělo být snahou maximalizovat přirozené parametry prostředí s ohledem na použitelnost v dané technologii chovu dodáním přírodního materiálu či simulováním přírodního prostředí.

4.2.13. 13 - Posílit zdravotní stav, odolnost a ochranu lesních porostů

Priority / Oblasti zájmu

- 4A) obnova, zachování a zvýšení biologické rozmanitosti (včetně oblastí sítě Natura 2000, v oblastech s přírodními či jinými zvláštními omezeními), zemědělství vysoké přírodní hodnoty a stavu evropské krajiny
- 4B) Lepší hospodaření s vodou, včetně nakládání s hnojivou a pesticidy
- 4C) Předcházení erozi půdy a lepší hospodaření s půdou

Průřezové cíle

- Životní prostředí
- Zmírňování změny klimatu a přizpůsobování se této změně

Popis

Potřeba vyplývá ze skutečnosti, že v minulosti provedená přeměna listnatých či smíšených porostů na čistě jehličnaté snížila nejen biodiverzitu lesních ekosystémů, ale také jejich odolnost vůči extrémním situacím. Změny v půdním prostředí, projevující se změnou humusové formy a ochuzením edafonu, vedly k degradaci lesní půdy, snížení stability lesních porostů a v některých případech až k plošnému rozpadu lesních porostů. Je nezbytné navýšit především zastoupení autochtonních listnatých dřevin a jedle bělokoré.

Zdravotní stav a odolnost lesních porostů jsou mj. dány použitím geneticky kvalitního osiva a kvalitního reprodukčního materiálu. Je tedy nezbytné zajistit jeho dostatek a podpořit vhodný management lesních porostů s významným podílem cenných regionálních populací lesních dřevin. Extrémní meteorologické jevy narušují stabilitu porostů a hospodaření a může dojít k nedostatečnému plnění všech funkcí lesa. Proto je nezbytné nejen minimalizovat případné dopady těchto jevů, ale i podporovat technická preventivní opatření v lesních povodích.

Kromě ekosystémových a produkčních funkcí lesa je, i vzhledem k jejich poměrně vysoké návštěvnosti, potřebné usměrňovat a rozvíjet i jeho rekreační funkci.

4.2.14. 14 - Zlepšit infrastrukturu v zemědělství a lesnictví

Priority / Oblasti zájmu

- 2A) Zlepšení hospodářské výkonnosti všech zemědělských podniků a usnadnění jejich restrukturalizace a modernizace, zejména za účelem zvýšení míry účasti na trhu a orientace na trh, jakož i diverzifikace zemědělských činností
- 2C+) Zlepšení ekonomické výkonnosti lesního hospodářství

Průřezové cíle

- Životní prostředí

Popis

Převládající nájemní vztah je jedním z vážných problémů, který nepříznivě ovlivňuje postavení zemědělských podniků jako výrobců na zemědělské půdě a který je potřebné řešit mj. urychlením realizace pozemkových úprav. Vlastnictví či naopak pouze nájemní vztah k půdě, na níž zemědělský podnik hospodáří, značně ovlivňuje efektivitu jeho výroby a konkurenceschopnost. Má dopady na výrobní náklady, investiční aktivity (vlastnictví zaručuje jistotu a dlouhodobý charakter podnikání) a v neposlední řadě zájem starat se o půdu s péčí řádného hospodáře. Je proto nezbytné postupně odstraňovat překážky, které vyplývají z rozdrobenosti půdní držby, potíží s identifikací pozemků a z lokalizace pozemků bez možnosti přístupu.

Pro rozvoj lesního hospodářství je nezbytné řešit nedostatečné zpřístupnění lesních porostů za účelem zlepšení hospodářských podmínek jejich obhospodařování při současném omezení nepříznivých vlivů cestní sítě z hlediska retence vody a eroze. Stávající hustota lesní dopravní sítě nedosahuje optima. Nedostatečné a nekvalitní zpřístupnění je nákladově náročnější při hospodaření a zároveň je rizikovým faktorem při řešení kalamit a způsobuje erozi půdy. V neposlední řadě zpřístupnění lesa řeší usměrňování návštěvnosti a poskytování rekreačních funkcí lesa. Údržba a rozvoj lesnické infrastruktury, obnova lesní mechanizace (stroje) či u dřevozpracujících podniků technické vybavení provozů představují pro lesní podniky vysoké finanční nároky. Z celkové délky 160 000 km lesní dopravní sítě tvoří její základní kostru celkem 46 800 km lesních odvozních cest, které se využívají v průběhu roku v lesním hospodářství ČR na trvalý nebo sezónní odvoz dřeva automobilovými odvozními prostředky.

4.2.15. 15 - Zlepšit nevhodnou věkovou strukturu v zemědělství a snížit odliv pracovních sil mimo sektor

Priority / Oblasti zájmu

- 2A) Zlepšení hospodářské výkonnosti všech zemědělských podniků a usnadnění jejich

restrukturalizace a modernizace, zejména za účelem zvýšení míry účasti na trhu a orientace na trh, jakož i diverzifikace zemědělských činností

- 2B) Usnadnění vstupu dostatečně kvalifikovaných zemědělců do odvětví zemědělství, a zejména generační obnovy v tomto odvětví

Průřezové cíle

- Inovace

Popis

Pro zmírnění trendu nevhodné věkové struktury pracovních sil v zemědělství je třeba řešit vstup mladých pracovníků do vedení podniků.

4.2.16. 16 - Využití potenciál obnovitelných zdrojů energie, zejména pak využití biomasy

Priority / Oblasti zájmu

- 5C) Usnadnění dodávek a využívání energie z obnovitelných zdrojů, vedlejších produktů, odpadu, reziduí a jiných nepotravinářských surovin pro účely biologického hospodářství

Průřezové cíle

- Zmírňování změny klimatu a přizpůsobování se této změně

Popis

Potřeba navazuje na relativně nízký podíl energie pocházející z obnovitelných zdrojů. V rámci zemědělské či lesnické výroby je produkováno množství biomasy, která však není dostatečně využita, případně málo účinně využita. Zpracováním biomasy může dojít k zužitkování jinak nevyužitého odpadu, navíc zpracování místních zdrojů biomasy zároveň představuje formu diverzifikace zemědělské výroby, která je schopna zajistit významné dodatečné příjmy, případně podpořit zaměstnanost na venkově. Rovněž tak lze dosáhnout zvyšování energetické účinnosti podniků.

4.2.17. 17 - Zajistit efektivní transfer znalostí

Priority / Oblasti zájmu

- 1A) Podpora inovací, spolupráce a rozvoje znalostní základny ve venkovských oblastech
- 1B) Posílení vazeb mezi zemědělstvím, produkcí potravin a lesnictvím a výzkumem a inovacemi, mimo jiné za účelem zlepšeného řízení v oblasti životního prostředí a environmentálního profilu
- 1C) Podpora celoživotního vzdělávání a odborné přípravy v odvětvích zemědělství a lesnictví

Průřezové cíle

- Životní prostředí
- Zmírňování změny klimatu a přizpůsobování se této změně
- Inovace

Popis

Potřeba navazuje na stávající nedostatečné provázání výsledků výzkumu do praxe a rezervy v transferu znalostí. Efektivní předávání výsledků výzkumu podnikům, využívání inovativních poznatků vědy v praxi, systematické vzdělávání a poradenství přispěje nejen ke zvýšení efektivity pracovní síly, ale je nezbytným předpokladem konkurenceschopnosti podniků.

V rámci poradenského systému je třeba posílit komplexnost poradenství, růst odbornosti a finančně stabilizovat všechny stupně poradenství tak, aby byla zajištěna kontinuita. Dále je nutné rozšířit oblasti poskytovaného poradenství, které chybí. Zejména se jedná o oblasti agroenvironmentální, účinného využívání přírodních zdrojů, přizpůsobování se změně klimatu a zmírňování této změny, otázky potravinové bezpečnosti a zvyšování produktivity, welfare zvířat, dále péče o půdu (ochrana proti erozi), organická hmota v půdě a struktura půdy, rostlinolékařství i oblast konkurenceschopnosti, a to zejména u malých zemědělských podniků s výměrou do 100 ha, které mají omezený přístup ke kvalitnímu poradenství. Je nezbytné zlepšit i dostupnost poradenské služby. Je nezbytné zajistit kvalitu vzdělávacích akcí, zlepšit koordinaci a jejich cílení, protože stávající tematické a strukturální zacílení vzdělávacích programů plně nekoresponduje s potřebami zemědělské praxe a potřeb v oblasti životního prostředí.

Je nutné vytvořit prostor pro transfer znalostí prostřednictvím různých forem spolupráce, včetně těch, které by pomohly překonat neochotu zemědělců spolupracovat na projektech, sdružovat se a sdílet svoje inovace s ostatními podnikateli v zemědělství a lesnictví.

4.2.18. 18 - Snížit uvolňování skleníkových plynů v zemědělství a posílit jejich fixaci

Priority / Oblasti zájmu

- 5D) Snižování emisí skleníkových plynů a amoniaku ze zemědělství
- 5E) Podpora ukládání a pohlcování uhlíku v zemědělství a lesnictví

Průřezové cíle

- Zmírňování změny klimatu a přizpůsobování se této změně

Popis

Potřeba vzniká z nedostatečného předcházení změnám klimatu snížením emisí ze zemědělství, které je způsobeno nevhodným nakládáním se statkovými hnojivy, vysokým zorněním (r. 2007: 71,4 %, r. 2013: 70,6 %), odvodněním půd, utužením půd, a tím zvýšené spotřebě pohonných hmot při zemědělských operacích, tepelnými ztrátami u vytápěných budov a převažujícím využíváním neobnovitelných zdrojů energie. V ČR existují značné rezervy pro další snižování emisí skleníkových plynů. Kvalitu půdy, obsah

organického uhlíku a množství emisí skleníkových plynů lze významně ovlivnit způsobem hospodaření a tam, kde je to vhodné, změnou krajinného pokryvu. Je třeba vhodně propojit jednotlivé dotační nástroje a souborem podmínek zajistit takové hospodaření, které bude zároveň v co možná nejvyšší možné míře eliminovat negativní projevy změny klimatu a zároveň bude redukovat její příčiny.

4.2.19. 19 - Zvýšit občanskou a technickou vybavenost

Priority / Oblasti zájmu

- 6B) Posílení místního rozvoje ve venkovských oblastech
- 6C) Zlepšení dostupnosti, využívání a kvality informačních a komunikačních technologií (IKT) ve venkovských oblastech

Průřezové cíle

Popis

Potřeba navazuje na stávající nízkou občanskou vybavenost. Kvalita života na venkově a možnost rozvoje podnikatelských aktivit významně závisí na úrovni občanské vybavenosti. Jedná se jak o vybavenost základní infrastrukturou (silnice, chodníky, vodovody, kanalizace, datová síť atd.), tak o nabídku služeb (doprava, zásobování, zdravotní péče a péče o děti atd.). Dostatečná občanská a technická vybavenost je nezbytná pro zajištění kvalitního života na venkově a dobrých podmínek pro rozvoj podnikání a zaměstnanosti.

4.2.20. 20 - Snížit spotřebu energie a vody

Priority / Oblasti zájmu

- 5A) Efektivnější využívání vody v zemědělství
- 5B) Efektivnější využívání energie v zemědělství a při zpracování potravin

Průřezové cíle

- Životní prostředí
- Zmírňování změny klimatu a přizpůsobování se této změně
- Inovace

Popis

Spotřeba energie v zemědělství a v lesnictví mírně stoupá, stejně jako spotřeba vody. Vzhledem k omezenosti těchto zdrojů, jejich zvyšující se ceně a plýtvání s nimi, které má negativní vliv na životní prostředí je potřeba podporovat investiční akce, které jsou šetrné a využívají v tomto smyslu inovace.

Potřeba úspor se týká nejen efektivnější přeměny primárních energetických zdrojů a omezení ztrát při distribuci, ale v zemědělství zejména konečné spotřeby, např. snížení energetické náročnosti budov, instalace energeticky úsporných technologií a v neposlední řadě efektivního využívání zemědělských strojů.

4.2.21. 21 - Podpora řízení rizik

Priority / Oblasti zájmu

- 3B) Podpora předcházení a řízení rizik v zemědělských podnicích

Průřezové cíle

Popis

Zajištění zemědělských subjektů v oblasti pojistitelných rizik je dostatečné. Řešení nepojistitelných rizik systematického charakteru (sucho, trvalý déšť při sklizni, volatilita cen) a ex-post podpor zůstává řešeno ad hoc.

5. POPIS STRATEGIE

5.1. Odůvodnění vybraných potřeb, jimiž se má program rozvoje venkova zabývat, a volba cílů, priorit, prioritních oblastí a stanovení cílů na základě důkazů z analýzy SWOT a posouzení potřeb. Případně odůvodnění tematických podprogramů obsažených v programu. Odůvodnění prokazuje zejména splnění požadavků uvedených v čl. 8 odst. 1 písm. c) bodech i) a iv) nařízení (EU) č. 1305/2013

Strategie PRV navazuje na výsledky SWOT analýzy a identifikované potřeby v oblasti zemědělství, zpracování potravin, lesnictví, rozvoje venkova a životního prostředí.

Stanovení priorit PRV proběhlo ve dvou fázích. Primárně byly zhodnoceny tři základní oblasti politiky rozvoje venkova a návazně byly posouzeny jednotlivé potřeby dle prioritních oblastí. Důvodem tohoto dvoustupňového hodnocení a definování priorit byla jednak značná provázanost problémů, jejich příčin a z toho vyplývajících potřeb, a jednak nesouměřitelnost potřeb mezi tematickými oblastmi. Prioritizace potřeb pro řešení z PRV je znázorněna číslovkou vždy u definice potřeby. V rámci 5. modifikace PRV proběhla revize strategie zejména s ohledem na podporu BPS, podporu poradenství a rozšíření podpor v rámci LEADER.

Posouzení, jak priorit (tzn. tematických oblastí), tak jednotlivých potřeb, vycházelo zejména z následujících hledisek:

- závažnost potřeby, její rozsah
- schopnost sektoru, trhu, prostředí pokrýt potřebu
- rizika a možné dopady při neřešení potřeby
- existence jiných nástrojů než PRV a jejich vhodnost vůči dané potřebě
- hospodárnost řešení potřeby veřejnými zdroji
- veřejný zájem
- prioritita dané potřeby vůči ostatním potřebám

Navýšení alokace na vybraná opatření díky celkovému navýšení příspěvku z rozpočtu ČR jsou plně v souladu s níže uvedenou strategií. Plánované výstupy byly navýšeny adekvátně ve vazbě na zvýšení alokace.

I. Nejdůležitějším strategickým cílem řešeným PRV je zajištění udržitelného hospodaření s přírodními zdroji a opatření v oblasti klimatu. Potřeby identifikované analýzou (01, 02, 05, 07, 09, 13, 16, 17, 18) jsou závažné a svým dopadem ovlivňují území celé ČR. Problematika zachování biodiverzity, zabránění degradaci půd a vody, změna klimatu a další jsou oblasti, které tržním fungováním bez podpory z veřejných zdrojů nelze řešit, navíc je ochrana životního prostředí celospolečenským veřejným zájmem. Strategie reaguje zejména na úbytek druhové početnosti rostlin i živočichů, špatný stav půd a zdravotní stav lesů. Zvolená opatření se budou vzájemně doplňovat a jejich spolupůsobením budou efektivněji řešit negativní projevy zemědělského a lesního hospodaření. Program bude věnovat na podporu této oblasti největší část svého rozpočtu cca 61,52 % (z toho 24,16 % na podporu hospodaření ve znevýhodněných oblastech). Vybrané potřeby budou řešeny primárně v rámci priority 4 (4A, 4B, 4C), 5(5C,5E), vedlejším efektem investic do konkurenceschopnosti i v prioritě 2. Cílem je podpořit vhodné hospodaření k ochraně biodiverzity na 850 tis. ha z. p. a 3 tis. ha lesa, k ochraně vody na 397,5 tis. ha z. p. a z hlediska ochrany půdy na 433,5 tis. ha z.p. a 13,6 tis. ha lesů. Co se týká zvýšení sekvence CO₂, je cílem zalesnění 920 ha

z. p.

Potřeba 01 - Zachovat a obnovit cenná stanoviště zemědělské a lesní půdy a biodiverzitu, zvýšit ekologickou stabilitu a estetickou hodnotu krajiny bude řešena podporou vhodných managementů na z. p., které mohou napomoci zachování nebo obnově cenných stanovišť. Podpora bude zaměřena např. na vybrané druhy ptáků (chřástal polní a čejka chocholatá), bezobratlé (modrásek) a drobné obratlovce. S ohledem na vyhodnocení biodiverzity a vlivu místních přírodních podmínek a specifik struktury hospodaření by měly být zohledněny tvarové koeficienty centroidů bloků travních porostů a jím přizpůsobeny podmínky hospodaření od velikosti 12 ha výměry. Hodnota 12 ha byla nastavena s ohledem na tvarovou strukturu ploch do uvedeného limitu, kdy vyhodnocení tvarového centroidu do uvedené výměry představuje obdobné parametry, které bez ohledu na výměru zohledňují doletové vzdálenosti z entomologického hlediska. Mimo plochy z. p. bude péče o cenné biotopy zajištěna prostřednictvím dalších nástrojů (OP ŽP). Potřeba bude řešena v PO 4A.

Degradace půdy, zejména v důsledku vodní a větrné eroze, acidifikace, dehumifikace a utužení, způsobuje snižování výnosů ze z. p., zhoršováním vlastností půd dochází ke snižování ceny půdy a má vliv na ekosystémy závislé na zemědělství. Veřejný zájem na dlouhodobě udržitelném hospodaření s půdou pak řadí potřebu 02 - Posílit prevenci degradace půdy, posílit retenční schopnost půdy a krajiny na druhé místo pro řešení z PRV. K zabránění degradačním procesům (utužení a acidifikace) bude docházet díky podpoře šetrných způsobů hospodaření. Nezbytné je rovněž zvýšit retenční schopnost krajiny. Podporovány budou proto způsoby hospodaření na z. p. posilující retenční schopnost krajiny a tím snížení škody způsobené povodněmi, ale i prevence nedostatku vody v obdobích s nižšími srážkovými úhrny. Potřeba bude řešena v PO 4C.

S ohledem na výměru přírodně znevýhodněných oblastí a počet podniků zde hospodařících, byla definována potřeba 04 - Posílit prevenci opouštění půd. Pouze na základě fungování trhu, bez podpory z veřejných zdrojů není možné zajistit pokračování zemědělského hospodaření v těchto oblastech - došlo by k postupné marginalizaci území a opouštění z. p. s dopadem na ekosystémy. K obdobné situaci by mohlo dojít na území cenných lokalit v oblastech Natura 2000 (i tzv. „stepping stones“, kde není bez veřejné podpory možné od zemědělců očekávat pokračování hospodaření. Finanční alokace zahrnuje i prostředky pro pokrytí úprav v podmínkách opatření na základě redefinice ANC od roku 2018.

K řešení zatížení vod smyvem živin, pesticidů a ornici ze z. p., redukovat dopady hospodaření z hlediska ochrany vod vedou problémy definované v potřebě 07 - Bránit degradaci vodních ekosystémů. Podporovány proto budou způsoby hospodaření s nižšími vstupy, podmínky zaváděných opatření musí zajistit, aby nedocházelo k poškozování a znečišťování ekosystému, dále je účelné zajištění dodržování rámcové směrnice o vodě. Podporována budou jak plošná preventivní opatření předcházející výše uvedeným vlivům v rámci priority 4 (PO 4B), tak i opatření technická, důležitá pro ochranu lokalit vystavovaných vodní erozi, realizovaná prostřednictvím pozemkových úprav (priorita 2).

Potřeba 05 - Podporovat systémy hospodaření šetrné k životnímu prostředí (EZ, IP) bude řešena kvůli nezbytnosti podpořit trendy přechodu (nejen udržování stávajícího stavu) na environmentálně šetrnější systémy hospodaření a využít zvyšujícího se zájmu o EZ a IP. Vzhledem k očekávaným vyšším efektům na environmentální podmínky jednotlivých lokalit z. p. a celých oblastí je třeba zajišťovat celofaremní ekologické hospodaření. Bez veřejné podpory by zemědělci nebyli konkurenceschopní kvůli vyšším nákladům a nižším příjmům a mohlo by docházet k návratu ke konvenčnímu hospodaření. Pozornost bude

zaměřena nejen na EZ na TTP, ale na podporu těchto systémů i na jiných kulturách zemědělské půdy.

Co se týká problému lesního hospodářství shrnutého v potřebě 13 - Posílit zdravotní stav, odolnost a ochranu lesních porostů, pak je třeba eliminovat negativní jevy minulosti, jinak hrozí další zhoršování zdravotního stavu porostů. Podpora bude zaměřena na ochranu zpevňujících dřevin a na rekonstrukci porostů náhradních dřevin v imisních oblastech. Úprava porostní skladby se s vyšší mírou změny i dopadu projeví u porostů náhradních dřevin, tam kde neodpovídá z pohledu stanovištních, ale i z pohledu původnosti dřevin. Jejich přeměna je zásadní z pohledu zachování všech funkcí ekosystému, nejen porostotvorné. V návaznosti na extrémní meteorologické jevy, související s klimatickou změnou, dochází především formou větrných kalamit a povodňových situací ke snížení potenciálu lesních porostů. Pro zachování plnění všech funkcí lesa je třeba tyto jevy minimalizovat, v případě přírodní katastrofy poškození napravit a odstranit následky škod. Podpory budou zaměřeny čistě jenom na oblast PUPFL. Pro optimální zajištění všech funkcí lesa je stěžejní použití geneticky kvalitního osiva a kvalitního reprodukčního materiálu. Použití méně kvalitního materiálu z důvodu jeho nedostatku způsobuje pokles ploch lesních porostů s významným podílem cenných regionálních populací dřevin. Je nezbytné zajistit dostatek kvalitního osiva a sadebního materiálu a podpořit vhodný management lesních porostů. Vzhledem k poměrně vysoké návštevnosti lesů je rovněž potřebné usměrňovat a rozvíjet i jeho rekreační funkci a předcházet jejím negativním projevům.

Obecně řešení potřeby 13 přispěje i k lepší adaptaci hospodaření s lesní půdou ve vztahu k měnícímu se klimatu - potřeba 9. Potřeba bude řešena zejména v PO 4C a 4A.

Potřeba 18 - Snížit uvolňování skleníkových plynů v zemědělství a posílit jejich fixaci bude v rámci PRV řešena při vhodném nakládání se statkovými hnojivy, nižším zorněním, zabránění odvodnění či utužení půdy. Podporovány budou způsoby hospodaření napomáhající předcházení vzniku nadměrných emisí a přizpůsobení se klimatické změně a sklady pro statková hnojiva. Podporován bude přechod na méně intenzivní hospodaření a změny ve využití půdy, tak aby došlo k vysoušení podmáčených půd s pomalejší oxidací organické hmoty na významných úložištích uhlíku. Prioritou bude snížení nebo zákaz intenzivního hospodaření (pastvy hospodářských zvířat) na vybraných lokalitách, které povede ke snížení vstupů na dané ploše. Ke snížení vstupů vedou i postupy EZ. Zachování stálých kultur (sady, vinice) posiluje stabilní sekvestrační schopnost. Kromě vhodných způsobů hospodaření v prioritě 4 bude potřeba řešena v prioritě 2 a 3 pomocí moderních a inovativních technologií.

09 - Posílit schopnost zemědělství a lesnictví v adaptaci na očekávané změny klimatu a zmírnění dopadů změny klimatu. V zemědělství ještě nebyly dostatečně nastartovány přípravy adaptačních opatření, která by negativní dopady dostatečně redukovala. Je třeba přispět ke snížení zranitelnosti přírodních a lidských systémů vůči skutečným nebo očekávaným účinkům změny klimatu např. vhodným výběrem plodina a odrůd (ve vztahu ke klimatickým podmínkám ČR a dlouhodobým trendům místního klimatu), vhodným načasováním operací, efektivním využíváním vody v zemědělství, zajistit regulaci škůdců a chorob (s ohledem na ochranu životního prostředí) např. prostřednictvím lepšího monitoringu. Potřeba bude řešena v PO 5E.

V rámci diverzifikací do nezemědělské činnosti bude PRV podporovat investice na výstavbu zařízení na výrobu tvarovaných biopaliv (peletáren) ,a tak řešit potřebu 16 - Využít potenciál obnovitelných zdrojů energie, zejména pak využití biomasy.

Poradenství není dostatečně zaměřeno na implementaci nově definovaných cílů SZP, jako jsou AEKO. Identifikovány byly i další potřeby kvalitního poradenství i vzdělávání např. v oblastech týkajících se vlivu zemědělství na životní prostředí, včetně klimatu, v oblasti bezpečnosti potravin a welfare zvířat, dále péče

o půdu (ochrana proti erozi). Potřeba 17 - Zajistit efektivní transfer znalostí bude řešena prostřednictvím vzdělávacích akcí pro nižší počet účastníků zaměřených na identifikované potřeby zejména v oblasti témat priority 4.

II. Oblast zemědělství, lesnictví a výroby potravin je pro PRV jednou z hlavních prioritních oblastí, kam bude podpora směřovat, zejména pak s cílem zvýšit konkurenceschopnost těchto sektorů. Analýzy poukazují na zaostávání České republiky v řadě ukazatelů, a ačkoliv předchozí programy k řešení situace značně přispěly, je evidentní, že další podpora je žádoucí. V rámci tohoto cíle je strategie založena na řešení potřeb č. 03, 06, 12, 14, 15 a 17. Vybrané potřeby budou primárně řešeny v rámci priority 2 (2A, 2B, 2C) a v prioritě 3(3A). Bude na ně alokováno cca 30,60 % celkového rozpočtu PRV.

Nejpalčivějším problémem v této oblasti je potřeba 03 - Zvýšení účinnosti výrobních faktorů, prolínající se několika prioritními oblastmi, resp. opatřeními PRV. V PO 2A bude řešena podporou investic v zemědělství do strojů a technologií zvláště v sektorech citlivých komodit. Co se týče územního zaměření, bude kladen důraz na podniky, jež se potýkají se znevýhodněním plynoucím z jejich lokace či ze struktury podniku. Operativním cílem je investiční podpora cca 6 901 zemědělských podniků (z toho 1 971 z EURI). Další příspěvek k řešení potřeby je plánován prostřednictvím investic do zpracování zemědělských produktů a jejich marketingu, včetně podpory krátkých dodavatelských řetězců (PO 3A), kde je plánováno podpořit 1 476 operací (z toho 176 z EURI) ke zvýšení přidané hodnoty.

Tyto investice a zároveň investice do dřevozpracujících podniků (PO 2C) (plánovaný počet projektů je 39) pomohou zvýšit podíl zpracovávaných surovin a přidávání další hodnoty (potřeba 06). Rovněž podpory pořízení lesnických strojů a technologií šetrných k životnímu prostředí napomohou ke zvýšení produktivity práce a úsporám nákladů. Plánováno je podpořit cca 1 400 operací na investice do lesnické techniky a technologií. Vedlejším příspěvkem investičních opatření bude řešena potřeba 20 – Snížit spotřebu energie a vody.

V PO 2B bude díky podpoře 1 384 podnikatelských plánů mladých zemědělců (z toho 134 z EURI) zároveň kromě zvýšení účinnosti výrobních faktorů řešena potřeba 15 - Zlepšit nevhodnou věkovou strukturu v zemědělství a snížit odliv pracovních sil mimo sektor.

Zlepšení infrastruktury (potřeba 14) prostřednictvím realizace plánovaných 542 projektů pozemkových úprav bude mít vliv nejen na konkurenceschopnost zemědělských podniků ale i snížení rizika vodní a větrné eroze, retenční schopnost krajiny atd. Jedná se o aktivity, které bez veřejných zdrojů prakticky nelze zajistit a urychlení jejich realizace je proto pro PRV prioritou. Stejný význam jako pozemkové úpravy pro zemědělství má zajištění kvalitní infrastruktury pro lesní hospodářství. Plánované investice do cca **830 km lesních cest** přiblíží celkovou hustotu LDS optimu. Zpřístupnění lesních porostů bude podporováno nejen pro efektivní hospodaření lesnických podniků, ale také z hlediska veřejného zájmu, např. pro řešení kalamit, či zlepšení stavu z hlediska retence vody a vzniku eroze.

Závazky k plnění vybraných nadstandardních podmínek v chovech skotu a prasat doprovázený částečnou náhradou ekonomické újmy řeší potřebu 12 - Motivovat k zajištění nadstandardních dobrých životních podmínek v chovu zvířat. Cílem je zvýšit pohodlí tepelné, fyzické (vhodné místo k odpočinku, prostor ke komfortnímu chování), pocit bezpečí (agresivní chování ostatních jedinců), možnost hygieny a možnost výchovy a učení. Potřeba vznikla na základě vyhodnocení stávajících standardů v daném sektoru, kdy v ČR prozatím převládají velké chovy dodržující pouze standardy v oblasti chovu dojného skotu a prasat dané legislativou. Nicméně v moderních chovech, které by měly být v ČR zaváděny, by také mělo být snahou maximalizovat přirozené parametry prostředí s ohledem na použitelnost v dané technologii chovu dodáním

přírodního materiálu či simulováním přírodního prostředí. Operativním cílem je podpora 1 400 subjektů.

Řešení potřeby 17 - Zajistit efektivní transfer znalostí je zásadní pro všechny dotčené sektory - zemědělství, potravinářství i lesnictví. Efektivní transfer znalostí je nezbytný předpoklad pro řešení a dalších definovaných problémů - efektivnost výrobních faktorů, zvýšení přidané hodnoty produkce, posílení konkurenceschopnosti, účinné provádění agro-envi managementu atd. S ohledem na možnost financování vzdělávacích aktivit i z jiných ESI fondů se PRV omezí na sektor zemědělství, lesnictví a potravinářství, ostatní témata budou podporována z jiných zdrojů. Pro priority 2-5 celkem je plánovaným výstupem proškolení cca 50. tis. účastníků vzdělávacích akcí. Intenzivnější podpora než v minulém programovém období bude věnována různým druhům spolupráce - předpokladem je podpora 203 operací spolupráce, z toho 14 v rámci operačních skupin EIP.

III. Analýza venkova a identifikované potřeby pro dosažení vyváženého územního rozvoje venkovských hospodářství a komunit, včetně vytváření a udržení pracovních míst poukazují na rozsáhlost problematiky venkova, na množství a závažnost potřeb, které je nanejvýš žádoucí podpořit z veřejných zdrojů. Přesto však ze zkušeností z implementace vyplývá, že PRV při svém omezeném rozpočtu nemůže potřeby venkova pokrýt, ani pokud jde o jejich spektrum, ani pokud jde o jejich rozsah. Strategie podpory venkova je tedy založená na zacílení se na ty potřeby, které nástroje společné zemědělské politiky umí řešit efektivněji než ostatní evropské strukturální a investiční fondy, tedy potřeby č. 08 a 10. Tyto potřeby budou primárně řešeny v rámci priority 6 (6A, 6B). Bude na ně alokováno cca 6,6 % celkového rozpočtu PRV.

Dostatečná nabídka pracovních příležitostí a rozvoj podnikání je základním předpokladem pro udržení obyvatel na venkově a ekonomický rozvoj venkova. Řešení potřeby 10 - Podpořit podnikatelské aktivity a nabídku pracovních příležitostí je tedy zásadní a z dosavadního vývoje je patrné, že vyžaduje intervenci veřejných zdrojů. V opačném případě hrozí pokračující odliv obyvatel do měst za prací, snižování životní úrovně obyvatel na venkově a prohlubování ekonomických a sociálních rozdílů mezi venkovskými a městskými oblastmi. PRV se zaměří výhradně na zemědělské subjekty. Cílem využití prostředků PRV na podporu podnikatelských aktivit a stimulování nabídky pracovních příležitostí bude rozvoj diverzifikace do nezemědělských činností a s ním spojená tvorba 660 nových pracovních míst. Zároveň tak bude řešena identifikovaná slabá stránka, co se týká diverzifikace nezemědělskými činnostmi. Vzhledem k omezeným zdrojům EZFRV se bude PRV soustředit pouze na zemědělské podnikatele. Intervenci PRV doplní OP PIK, který bude podporovat jiné než zemědělské subjekty, a to převážně formou finančních nástrojů, a z části také IROP.

Zkušenosti s implementací metody LEADER ukazují, že místní akční skupiny hrají v rozvoji venkova nezastupitelnou roli – na základě místní strategie se realizují projekty, které pomáhají řešit specifické problémy dané lokality lépe, než centrálně řízené programy. Podporou metody LEADER lze dosáhnout vyšší hospodárnosti s veřejnými zdroji – využije se lepšího zacílení intervence, přesnějšího posouzení potřebnosti projektu pro danou lokalitu a v neposlední řadě synergických efektů jednotlivých programů ESIF. Z těchto důvodů bude PRV podporovat aktivity CLLD a řešit tak potřebu 08 - Podpořit aktivity CLLD. Cílem PRV je zejména podpořit 160 vybraných MAS a prostřednictvím projektů realizovaných v rámci jejich strategií 750 nových pracovních míst. Na implementaci metody LEADER bude rozpočtováno minimálně 5,0 % alokace z EZFRV (bez započtení zdrojů EURI a převodu z I. pilíře pro rok 2021). Celkové veřejné výdaje včetně TOP UP tvoří 4,48 mld. EUR. Potřeba 19 - Zvýšit občanskou a technickou vybavenost bude v PRV řešena pouze prostřednictvím metody LEADER. Ve spolupráci s MAS byly vytipovány aktivity, které jsou pro venkovské oblasti důležité a zároveň nejsou v rámci jiných podpor dostatečně podporovány.

Intervenční logika, resp. přiřazení jednotlivých opatření k plnění prioritních oblastí, priorit EU, cílů SZP,

tematických cílů Společného strategického rámce a cílů Strategie EU 2020 je patrná z níže uvedených schémat.

<p>19 - Zvýšit občanskou a technickou vybavenost</p>	<p>Podpora vodohospodářské infrastruktury a zlepšení energetické účinnosti veřejných budov bude poskytována z OP ŽP, rozvoj ICT včetně vysohorychlostního internetu bude financován prostřednictvím OP PIK, občanskou vybaveností (zajištění služeb apod.) a oblastí ICT se zabývá IROP. Potřeba bude částečně řešena prostřednictvím rozšíření podpory v rámci operace 19.2.1.</p>
<p>20 - Snižit spotřebu vod a energie</p>	<p>V souladu se státní energetickou politikou řeší některé typy investic jiné resorty a PRV v takových oblastech nebude působit. Konkrétně se jedná o financování energetických, resp. tepelných úspor na budovách podnikatelských subjektů - OP PIK a úspory vody využíváním (čištěním) odpadních vod z výroby - OP ŽP. Stimulace investic do energetické účinnosti podniků, např. snižování energetické náročnosti/ zvyšování energetické účinnosti výrobních postupů je společensky i ekonomicky velmi žádoucí. Protože se jedná o potřebu průřezového charakteru, PRV nebude zavádět cílené opatření, ale bude preferovat takové investice, které požadavkům na energetickou efektivitu vyhovují.</p>
<p>11 - Posílit postavení prvovýrobců ve výrobní vertikále formou odbytových organizací</p>	<p>Financování sdružování prvovýrobců nebylo shledáno jako dostatečně účinné s ohledem na zkušenosti s nízkou ochotou posílit svoji pozici prostřednictvím seskupení prvovýrobců či odbytových organizací. PRV může lépe napomoci podporou neformálních typů spolupráce. K řešení potřeby mohou přispět opatření SOT. Pokud jde o zapojení zpracovatelů do systémů jakosti, podle analýz prozatím dostatečně řeší situaci trh s pomocí drobných veřejných intervencí a podpora z PRV tak není aktuálně nezbytná.</p>
<p>21 - podpora řízení rizik</p>	<p>Z analýzy vyplynulo dostateční zajištění ze zemědělských subjektů v oblasti pojistitelných rizik. Nicméně řešení nepojistitelných rizik systematického charakteru (sucho, trvalý déšť při sklizni, volatilita cen) a ex - post podpor zůstává problematické. PRV se podporou řízení rizik zabývat nebude z důvodů velké finanční náročnosti. Proto se jeví účelnější řešit tuto oblast jako doposud prioritně na národní úrovni. Za tím účelem byl na úrovni Evropské komise schválen Rámcový program pro řešení rizik a krizí v zemědělství - podpora č. SA.37211 (2013/N)</p>
<p>Využití finančních nástrojů</p>	<p>PRV nevyužije možnost podpory prostřednictvím finančních nástrojů, a to vzhledem k dostatečné nabídce komerčních produktů, které se zaměřují na financování zemědělských investic. Vzhledem k nízké úrovni úrokových sazeb je na bankovním trhu silná konkurence nabídka je tak postupně bohatší a podmínky financování stále výhodnější. Zemědělství je bankami považováno za spolehlivý a poměrně stabilní sektor.</p>

Potřeby a aktivity, které nebudou financovány z PRV

<p>Hlavním cílem Strategie EU 2020, ke kterému přispívá priorita 2, je inteligentní růst a částečně i udržitelný růst. Nicméně priorita je vázána na kvantifikované cíle Strategie EU 2020 jen částečně, a to přes podíl investic do výzkumu, vývoje a inovací z celkového HDP (pro ČR je tento cíl stanoven na 1 % výdajů z veřejných zdrojů na výzkum, vývoj a inovace z celkového HDP). Priorita 2 přispívá k tematickému cíli 3 společného strategického rámce zvýšením konkurenceschopnosti odvětví zemědělství. Nejúžeji je vázána k prvnímu obecnému cíli SZP - podpora konkurenceschopnosti zemědělství.</p>	
Priority Strategie EU 2020	Inteligentní růst, udržitelný růst
Tematické cíle SSR	Zvýšení konkurenceschopnosti malých a středních podniků, odvětví zemědělství (v případě EZFRV) a odvětví rybnářství a akvakultury (v případě ENRF) (TC 3)
Cíle SZP	Podpora konkurenceschopnosti zemědělství
Priorita Unie	Zvýšení konkurenceschopnosti všech druhů zemědělské činnosti a zlepšení životaschopnosti zemědělských podniků
Prioritní oblast 2A	Zvýšení ekonomické výkonnosti všech zemědělských podniků a usnadnění restrukturalizace a modernizace, zejména s ohledem na zvýšení účasti na trhu a tržní orientace, stejně jako zemědělskou diverzifikaci
Opatření/podopatření/ operace	4 Investice do hmotného majetku / 4.1 Podpora investic v zemědělských podnicích/ 4.1.1 Investice do zemědělských podniků
	4 Investice do hmotného majetku /4.3 Podpora investic do infrastruktury související s rozvojem, modernizací nebo přizpůsobením se zemědělství a lesnictví / 4.3.1 Pozemkové úpravy
	16 Spolupráce/ 16.1. Podpora na zřizování a fungování operačních skupin v rámci EIP v oblasti zemědělské produktivity a udržitelnosti/ 16.1.1 Podpora operačních skupin a projektů EIP
	16 Spolupráce /16.2 Podpora na pilotní projekty a vývoj nových produktů, postupů a technologií/ 16.2.1 Podpora vývoje nových produktů, postupu a technologií - investice do zemědělských podniků
	16 Spolupráce /16.3. Spolupráce mezi malými hospodářskými subjekty při organizování společných pracovních procesů a sdílení zařízení a zdrojů a pro rozvoj služeb cestovního ruchu nebo jejich uvádění na trh/ 16.3.1 Sdílení zařízení a zdrojů
	1 Předávání znalostí a informační akce
Prioritní oblast 2B	Usnadnění vstupu dostatečně kvalifikovaných zemědělců do zemědělského odvětví a zejména generační obnovy
Opatření/podopatření/ operace	6 Rozvoj zemědělských podniků a podnikatelské činnosti/ 6.1 Podpora zahájení podnikatelské činnosti pro mladé zemědělce / 6.1.1 Zahájení činnosti mladých zemědělců
	1 Předávání znalostí a informační akce
Prioritní oblast 2C	Zlepšení ekonomické výkonnosti lesního hospodářství
Opatření/podopatření/ operace	4 Investice do hmotného majetku /4.3 Podpora investic do infrastruktury související s rozvojem, modernizací nebo přizpůsobením se zemědělství a lesnictví / 4.3.2 Lesnická infrastruktura
	8 Investice do rozvoje lesních oblastí a zlepšování životaschopnosti lesů /8.6 Podpora investic do lesnických technologií a zpracování lesnických produktů, jejich mobilizace a uvádění na trh/ 8.6.1 Technika a technologie pro lesní hospodářství
	8 Investice do rozvoje lesních oblastí a zlepšování životaschopnosti lesů /8.6 Podpora investic do lesnických technologií a zpracování lesnických produktů, jejich mobilizace a uvádění na trh/ 8.6.2 Technické vybavení dřevozpracujících provozoven
	1 Předávání znalostí a informační akce

Hlavním cílem Strategie EU 2020, ke kterému přispívá priorita 3, je inteligentní růst a částečně i udržitelný růst. Nicméně priorita je vázána na kvantifikované cíle Strategie EU 2020 jen zčásti obdobně jako priorita 2. Priorita 3 přispívá k tematickému cíli 3 společného strategického rámce zvýšením konkurenceschopnosti odvětví zemědělství a potravinářství. Nejúžeji je vázána k prvnímu obecnému cíli SZP - konkurenceschopnosti zemědělství.

Priority Strategie EU 2020	Inteligentní růst, udržitelný růst
Tematické cíle Společného strategického rámce	Zvýšení konkurenceschopnosti malých a středních podniků, odvětví zemědělství (v případě EZFRV) a odvětví rybářství a akvakultury (v případě ENRF) (TC 3)
Cíle SZP	Podpora konkurenceschopnosti zemědělství
Priorita Unie	Podpora organizace potravinového řetězce, včetně zpracování zemědělských produktů a jejich uvádění na trh, dobrých životních podmínek zvířat a řízení rizik v zemědělství
Prioritní oblast 3A	Zlepšení konkurenceschopnosti prvovýrobců jejich lepším začleněním do zemědělsko-potravinářského řetězce pomocí schémat jakosti, přidáváním hodnoty zemědělských produktů, podporou místních trhů a krátkých dodavatelských řetězců, seskupení a organizací producentů a meziodvětvových organizací.
Opatření/ podopatření/ operace	4 Investice do hmotného majetku / 4.2 Podpora investic, které se týkají zpracování / uvádění na trh a/nebo vývoje zemědělských produktů / 4.2.1 Zpracování a uvádění na trh zemědělských produktů
	14 Dobré životní podmínky zvířat
	16 Spolupráce /16.2 Podpora na pilotní projekty a vývoj nových produktů, postupů a technologií/ 16.2.2 Podpora vývoje nových produktů, postupu a technologií - v rámci zpracování a uvádění na trh zemědělských produktů
	16 Spolupráce /16.4 Podpora horizontální a vertikální spolupráce mezi účastníky dodavatelského řetězce k vytvoření a rozvoji krátkých dodavatelských řetězců (KDR) a místních trhů a propagačních činností v místním kontextu, které souvisí s rozvojem KDR a místních trhů / 16.4.1 Horizontální a vertikální spolupráce mezi účastníky krátkých dodavatelských řetězců a místních trhů
	1 Předávání znalostí a informační akce

Intervenční logika P3

Priorita 4 přispívá k naplňování cílů strategie Evropa 2020 v oblasti změny klimatu a ochrany životního prostředí v rámci udržitelného růstu. Prostřednictvím podpor z PRV je zajišťováno účinné obhospodařování zemědělské a lesní půdy vedoucí ke zvýšené ochraně jednotlivých složek životního prostředí a krajiny. Vazba na hlavní kvantifikované cíle strategie Evropa 2020 je zřejmá zejména k cíli 3 Změna klimatu a energetika v oblasti snižování emisí skleníkových plynů. Priorita 4 přispívá k tematickému cíli 5 Společného strategického rámce využíváním takových systémů hospodaření na zemědělské a lesní půdě, které předcházejí rizikům klimatické změny a zároveň umožňují zachování a případnou obnovu biologické rozmanitosti a lepší hospodaření s vodou a půdou, čímž přispívají k tematickému cíli 4. Nejúžeji je vázána ke druhému obecnému cíli SZP - udržitelnému hospodaření s přírodními zdroji a opatření v oblasti klimatu.

Priority Strategie EU 2020	Udržitelný růst
Tematické cíle SSR	Podpora přizpůsobení se změně klimatu, předcházení rizikům a jejich řízení (TC 5)
	Ochrana životního prostředí a podpora účinného využívání zdrojů (TC 6)
Cíle SZP	Podpora udržitelné hospodaření s přírodními zdroji a opatření v oblasti klimatu
Priorita Unie	Podpora obnovy, zachování a zlepšení ekosystémů závislých na zemědělství a lesnictví
Prioritní oblast 4A	Obnova, zachování a zvýšení biologické rozmanitosti (včetně oblastí sítě Natura 2000, v oblastech s přírodními či jinými zvláštními omezeními), zemědělství vysoké přírodní hodnoty a stavu evropské krajiny
Opatření/podopatření/ operace	10 Agroenvironmentálně-klimatické opatření
	11 Ekologické zemědělství
	12 Platby v rámci sítě Natura 2000 a podle rámcové směrnice o vodě
	13 Platby pro oblasti s přírodními či jinými zvláštními omezeními
	15 Lesnicko-environmentální a klimatické služby a ochrana lesů
Prioritní oblast 4B	Lepší hospodaření s vodou
Opatření/podopatření/ operace	8 Investice do rozvoje lesních oblastí a zlepšování životaschopnosti lesů / 8.4 Podpora na obnovu lesů poškozených lesními požáry a přírodními katastrofami a katastrofickými událostmi /8.4.2 Odstraňování škod způsobených povodněmi
	11 Ekologické zemědělství
Prioritní oblast 4C	Předcházení erozi půdy a lepší hospodaření s půdou
Opatření/podopatření/operace	8 Investice do rozvoje lesních oblastí a zlepšování životaschopnosti lesů/ 8.3 Podpora na předcházení poškozování lesů lesními požáry a přírodními katastrofami a katastrofickými událostmi:
	8.3.1 Zavádění preventivních opatření v lesích
	8.4.1 Obnova lesních porostů po kalamitách
	8.4.2 Odstraňování škod způsobených povodněmi
	8.5.1 Investice do ochrany melioračních a zpevňujících dřevin
	8.5.2 Neproduktivní investice v lesích
	8.5.3 Přeměna porostů náhradních dřevin
10 Agroenvironmentálně-klimatické opatření	
11 Ekologické zemědělství	
1 Předávání znalostí a informační akce	

Intervenční logika P4

Hlavní prioritou Strategie EU 2020, ke kterému přispívá priorita 5, je udržitelný růst. Priorita je vázána na kvantifikované cíle Strategie EU 2020 související se snižováním emisí skleníkových plynů, zvyšování podílu obnovitelných zdrojů energie a zvýšení energetické účinnosti. Priorita 5 přispívá k tematickému cíli 4 Společného strategického rámce, kterým je Podpora přechodu na nízkouhlíkové hospodářství ve všech odvětvích. Nejúžeji je vázána k druhému cíli SZP - zajištění udržitelného hospodaření s přírodními zdroji a opatření v oblasti klimatu. Prostřednictvím podpor z PRV bude zajištěno účinné obhospodařování zemědělské a lesní půdy vedoucí k předcházení změn klimatu omezováním emisí skleníkových plynů a k vyššímu ukládání uhlíku v půdě. Další oblastí podpory je zpracování a využití obnovitelných zdrojů energie.

Priority Strategie EU 2020	
Tematické cíle SSR	Podpora přechodu na nízkouhlíkové hospodářství (TC 4)
Cíle SZP	Podpora udržitelné hospodaření s přírodními zdroji a opatření v oblasti klimatu
Priorita Unie	Podpora účinného využívání zdrojů a podpora přechodu na nízkouhlíkovou ekonomiku v odvětvích zemědělství, potravinářství a lesnictví
Prioritní oblast 5C	Usnadnění dodávek a využívání energie z obnovitelných zdrojů, vedlejších produktů, odpadů a reziduí a z jiných nepotravinářských surovin pro účely biologického hospodářství
Opatření/podopatření/ operace	6 Rozvoj zemědělských podniků a podnikatelské činnosti/ 6.4 Podpora investic na založení nebo rozvoj nezemědělských činností
	6.4.3 Investice na podporu energie z obnovitelných zdrojů
	6.4.1 Rozvoj zemědělských podniků a podnikatelské činnosti (záměr c)
	16 Spolupráce / 16.6. Podpora horizontální a vertikální spolupráce mezi subjekty v dodavatelském řetězci v rámci udržitelného zajišťování biomasy pro použití v procesech výroby / 16.6.1 Horizontální a vertikální spolupráce při udržitelném zajišťování biomasy pro výrobu energie a v průmyslových procesech
Prioritní oblast 5E	Podpora ukládání a pohlcování uhlíku v zemědělství a lesnictví
Opatření/podopatření/ operace	8 Investice do rozvoje lesních oblastí a zlepšování životaschopnosti lesů / 8.1 Podpora zalesňování / zakládání lesů – náklady na založení a údržba / 8.1.1 Zalesňování a zakládání lesů
	1 Předávání znalostí a informační akce

Intervenční logika P5

Hlavní prioritou Strategie EU 2020, ke které přispívá priorita 6, je inkluzivní růst. Priorita je vázána na kvantifikované cíle snížit alespoň o 20 milionů počet lidí, kteří žijí v chudobě a sociálním vyloučení nebo jsou na pokraji chudoby a hrozí jim sociální vyloučení. Priorita 6 přispívá k tematickým cílům 8 - Podpora udržitelné zaměstnanosti, kvalitních pracovních míst a mobility pracovních sil a 9 – Podpora sociálního začleňování a boj proti chudobě a diskriminaci společného strategického rámce. Nejúžeji je vázána ke třetímu cíli SZP - dosažení vyváženého územního rozvoje venkovských hospodářství a komunit, včetně vytváření a udržení pracovních míst. Prostřednictvím podpor z PRV bude zajištěno vytváření a udržení pracovních míst na venkově a posílení rozvoje venkovských oblastí prostřednictvím realizací komunitně vedených místních rozvojových strategií.

Priority Strategie EU 2020	Inkluzivní růst
Tematické cíle SSR	Podpora zaměstnanosti a podpora mobility pracovních sil (TC 8)
	Podpora sociálního začleňování a boj proti chudobě a diskriminaci (TC9)
Cíle SZP	Dosažení vyváženého územního rozvoje venkovských hospodářství a komunit, včetně vytváření a udržení pracovních míst.
Priorita Unie	Podpora sociálního začleňování, snižování chudoby a hospodářského rozvoje ve venkovských oblastech (P6)
Prioritní oblast 6A	
Opatření/podopatření/ operace	6 Rozvoj zemědělských podniků a podnikatelské činnosti/ 6.4 Podpora investic na založení nebo rozvoj nezemědělských činností / 6.4.1 Investice do nezemědělských činností (záměr a) a b))
	6 Rozvoj zemědělských podniků a podnikatelské činnosti/ 6.4 Podpora investic na založení nebo rozvoj nezemědělských činností / 6.4.2 Podpora agroturistiky
Prioritní oblast 6B	
Opatření/podopatření/ operace	19 LEADER

Intervenční logika P6

5.2. Kombinace a odůvodnění opatření pro rozvoj venkova u každé prioritní oblasti, včetně odůvodnění finančních prostředků přidělených na opatření a přiměřenosti finančních zdrojů s ohledem na stanovené cíle, jak je uvedeno v čl. 8 odst. 1 písm. c) bodech ii) a iii) nařízení (EU) č. 1305/2013. Kombinace opatření v intervenční logice musí být založena na důkazech z analýzy SWOT a odůvodnění potřeb uvedených v bodě 5.1 s stanovení jejich priorit

5.2.1. P1: Podpora předávání znalostí a inovací v zemědělství, lesnictví a ve venkovských oblastech

5.2.1.1. 1A) Podpora inovací, spolupráce a rozvoje znalostní základny ve venkovských oblastech

5.2.1.1.1. Volba opatření pro rozvoj venkova

- M01 – Předávání znalostí a informační akce (článek 14)
- M16 – Spolupráce (článek 35)

5.2.1.1.2. Kombinace a odůvodnění opatření pro rozvoj venkova

Opatření M01 umožní podpořit vzdělávání, školení a informování zemědělců, vlastníků lesů, osob hospodařících v lesích a osob pracujících pro jiné hospodářské subjekty, jež jsou malými nebo středními podniky působícími ve venkovských oblastech. Cílem implementace opatření je zlepšení kvalifikace, zvýšení dostupnosti základních odborných informací a rozšíření inovativních postupů v praxi.

Uplatnění systému celoživotního dalšího vzdělávání v zemědělství a lesnictví napomůže ve snaze o zvýšení účinnosti výrobních faktorů, konkrétně o posílení kvalifikované pracovní síly. Zprostředkovaně tak může být zlepšena konkurenceschopnost v zemědělství a lesnictví.

Vzdělávání v oblasti kontrol podmíněnosti (Cross Compliance) a zvýšení konkurenceschopnosti pro zemědělské podniky budou řešeny v rámci opatření M01. V období 2007-2013 bylo CC nejvyužívanějším tématem poradenských služeb, z čehož je patrná potřeba informovanosti v této oblasti.

Poskytnutí vzdělávacích a informačních služeb cílovým skupinám priority 2, 3, 4 a 5 povede k synergickému efektu opatření zaměřených na zvýšení konkurenceschopnosti i ochranu životního prostředí, jak na zemědělské tak lesní půdě.

Opatření M16 přispěje k efektivnímu transferu znalostí a inovací jednak podporou různých forem spolupráce v oblasti zemědělství, lesnictví a v potravinovém řetězci, jednak zapojením PRV do struktury Evropského inovačního partnerství. Stěžejní příspěvek k rozvoji inovací do praxe se očekává od podpory spolupráce při vývoji nových produktů nebo zavádění nových postupů. Kromě přímého účinku na šíření znalostí a inovací bude mít opatření zprostředkovaný vliv na posílení konkurenceschopnosti a lepší zapojení zemědělců do potravinové vertikály.

Intervenční logika, resp. přiřazení jednotlivých opatření k plnění prioritních oblastí, priorit EU, cílů SZP, tematických cílů Společného strategického rámce a cílů Strategie EU 2020 je patrná z níže uvedených schémat.

5.2.1.2. 1B) Posílení vazeb mezi zemědělstvím, produkcí potravin a lesnictvím a výzkumem a inovacemi, mimo jiné za účelem zlepšeného řízení v oblasti životního prostředí a environmentálního profilu

5.2.1.2.1. Volba opatření pro rozvoj venkova

- M16 – Spolupráce (článek 35)

5.2.1.2.2. Kombinace a odůvodnění opatření pro rozvoj venkova

Opatření M16 přispěje k efektivnímu transferu znalostí a inovací jednak podporou různých forem spolupráce v oblasti zemědělství, lesnictví a v potravinovém řetězci, jednak zapojením PRV do struktury Evropského inovačního partnerství. Stěžejní příspěvek k rozvoji inovací do praxe se očekává od podpory spolupráce při vývoji nových produktů nebo zavádění nových postupů. Kromě přímého účinku na šíření znalostí a inovací bude mít opatření zprostředkovaný vliv na posílení konkurenceschopnosti a lepší zapojení zemědělců do potravinové vertikály.

5.2.1.3. 1C) Podpora celoživotního vzdělávání a odborné přípravy v odvětvích zemědělství a lesnictví

5.2.1.3.1. Volba opatření pro rozvoj venkova

- M01 – Předávání znalostí a informační akce (článek 14)

5.2.1.3.2. Kombinace a odůvodnění opatření pro rozvoj venkova

Opatření M01 umožní podpořit vzdělávání, školení a informování zemědělců, vlastníků lesů, osob hospodařících v lesích a osob pracujících pro jiné hospodářské subjekty, jež jsou malými nebo středními podniky působícími ve venkovských oblastech. Cílem implementace opatření je zlepšení kvalifikace, zvýšení dostupnosti základních odborných informací a rozšíření inovativních postupů v praxi. Zaměření vzdělávacích akcí by mělo odpovídat i tématům spadajících do Priority 4 (zejména pro AEKO a EZ).

Uplatnění systému celoživotního dalšího vzdělávání v zemědělství a lesnictví napomůže ve snaze o zvýšení účinnosti výrobních faktorů, konkrétně o posílení kvalifikované pracovní síly. Zprostředkovaně tak může být zlepšena konkurenceschopnost v zemědělství a lesnictví.

5.2.2. P2: Zvýšení životaschopnosti zemědělských podniků a konkurenceschopnosti všech druhů zemědělské činnosti ve všech regionech a podpora inovativních zemědělských technologií a udržitelného obhospodařování lesů

5.2.2.1. 2A) Zlepšení hospodářské výkonnosti všech zemědělských podniků a usnadnění jejich restrukturalizace a modernizace, zejména za účelem zvýšení míry účasti na trhu a orientace na trh, jakož i diverzifikace zemědělských činností

5.2.2.1.1. Volba opatření pro rozvoj venkova

- M01 – Předávání znalostí a informační akce (článek 14)
- M04 – Investice do hmotného majetku (článek 17)
- M16 – Spolupráce (článek 35)

5.2.2.1.2. Kombinace a odůvodnění opatření pro rozvoj venkova

Opatření M04, podopatření 4.1 Podpora investic v zemědělských podnicích, které je pro naplnění cílů priority klíčové, umožní zvýšit celkovou výkonnost zemědělských podniků a tím posílit jejich konkurenceschopnost. Důraz bude kladen na investice směřující k efektivnější výrobě, resp. zvýšení výkonu zemědělských podniků formou investic do technologií, strojů a staveb. Opatření M04, podopatření 4.3 Podpora investic do infrastruktury související s rozvojem, modernizací nebo přizpůsobením se zemědělství a lesnictví (Pozemkové úpravy) bude realizováno nejen s cílem zpřístupnění a scelení pozemků, obnovy vlastnických a nájemných vztahů k půdě, ale i zlepšení ochrany půdy z hlediska eroze, zlepšení akumulace vod v krajině a zvýšení ekologické stability krajiny. Podopatření tak ovlivní nejen konkurenceschopnost zemědělských podniků prostřednictvím snížení nákladů vyplývajících z nedokončených pozemkových úprav, ale také podpoří ochranu půdy a krajiny obecně.

Opatření M16 podpoří konkurenceschopnost podniků zejména zaváděním nových výrobků a postupů do praxe, dále také různými formami spolupráce hospodařících subjektů, např. za účelem společného pořízení investic nebo obhospodařování menších lesních majetků.

Průřezově budou naplňování cíle pro prioritní oblast napomáhat opatření M01 a M02. Zvyšování kvalifikace a šíření poznatků vědy a výzkumu do praxe je základním předpokladem zachování životaschopnosti podniků a zvyšování jejich konkurenceschopnosti.

S ohledem na plánované výsledky PO 2A, tj. podpořit cca 13 % zemědělských podniků v oblasti modernizace, byla v návaznosti na výstupy z ex-ante hodnocení stanovena alokace ve výši 466 mil. EUR.

Hodnota alokace po 8. modifikaci pro prioritu 2A činila 597 mil. EUR s ohledem na navýšení míry kofinancování ve 2. modifikaci a finančním přesunům v 5. modifikaci. Plánovaná byla podpora cca 17% zemědělců v oblasti modernizace.

Aktuální hodnota alokace pro prioritu 2A činí 765,6 mil. EUR. S ohledem na realokace a dodatečné zdroje z EURI je nyní plánováno podpořit cca 26 % zemědělců v oblasti modernizace .

5.2.2.2. 2B) Usnadnění vstupu dostatečně kvalifikovaných zemědělců do odvětví zemědělství, a zejména generační obnovy v tomto odvětví

5.2.2.2.1. Volba opatření pro rozvoj venkova

- M01 – Předávání znalostí a informační akce (článek 14)
- M06 – Rozvoj zemědělských podniků a podnikatelské činnosti (článek 19)

5.2.2.2.2. Kombinace a odůvodnění opatření pro rozvoj venkova

Opatření M06, podopatření 6.1 Podpora zahájení podnikatelské činnosti pro mladé zemědělce je klíčovým opatřením pro naplnění prioritní oblasti směřující k posílení kvality lidského kapitálu a ke generační obměně v zemědělství. V zájmu efektivní podpory a lepšího zacílení opatření je stanovena minimální a maximální velikost podniku definovaná rozsahem standardní produkce vymezené pro jednotlivé výrobní specializace, která zajistí dostatečný příjem ze zemědělské činnosti na podnikatele alespoň pro jednoho pracovníka v zemědělství. Pro další zajištění cílenosti podpory pro skupinu mladých podnikatelů bylo navrženo poskytnout prioritu podnikatelům do věku 40 let v rámci podopatření 4.1 a 4.2 v podobě preferenčního kritéria.

Průřezově bude naplňování cíle pro prioritní oblast napomáhat opatření M 01.

S ohledem na plánované výsledky PO 2B, tj. dosáhnout podpory podnikatelských plánů u cca 2,86 % zemědělců, byla v návaznosti na výstupy z ex-ante hodnocení stanovena alokace pro PO 2B ve výši 30 mil. EUR, přičemž 56 tis. EUR je určeno na vzdělávací aktivity. Po 8. modifikaci hodnota alokace pro prioritu 2B činila 54 mil. EUR, z toho na vzdělávací aktivity 143 tis. EUR. S ohledem na navýšení míry kofinancování ve 2. modifikaci a díky finančním přesunům v 5. modifikaci bylo v plánu podpořit 4,74% zemědělců.

Aktuální hodnota alokace pro prioritu 2B činí 60 mil. EUR, z toho na vzdělávací aktivity 199 tis. EUR. S ohledem na navýšení rozpočtu a díky dodatečným zdrojům EURI je nyní plánováno podpořit 5,27% zemědělců v realizaci jejich podnikatelských plánů.

5.2.2.3. 2C+) Zlepšení ekonomické výkonnosti lesního hospodářství

5.2.2.3.1. Volba opatření pro rozvoj venkova

- M01 – Předávání znalostí a informační akce (článek 14)
- M04 – Investice do hmotného majetku (článek 17)
- M08 – Investice do rozvoje lesních oblastí a zlepšování životaschopnosti lesů (články 21–26)

5.2.2.3.2. Kombinace a odůvodnění opatření pro rozvoj venkova

S ohledem na skutečnost, že zlepšení ekonomické výkonnosti je zásadní také pro sektor lesnický, a přitom prioritní oblasti vymezené nařízením (EU) č. 1305/2013 tento sektor v rámci zvýšení konkurenceschopnosti dostatečně nereflektují, navrhla ČR dodatečnou prioritní oblast 2C - zlepšení ekonomické výkonnosti lesního hospodářství.

Opatření M08, podopatření 8.6 Podpora investic do lesnických technologií a zpracování lesnických produktů, jejich mobilizace a uvádění na trh napomůže částí podpor zvýšit účinnost výrobního procesu v lesním hospodářství, a to podporou nových technologií šetrných k životnímu prostředí, včetně podpory strojů a zařízení pro školkařskou činnost. Další část podopatření se zaměří na zvyšování přidané hodnoty lesnickým produktům podporou výstavby či modernizace malých pilařských provozoven.

V rámci opatření M04, podopatření 4.3 Podpora investic do infrastruktury související s rozvojem, modernizací nebo přizpůsobením se zemědělství a lesnictví jsou zahrnuty operace ke zlepšení lesnické infrastruktury, které tvoří analogii pozemkovým úpravám (resp. jejich části týkající se budování infrastruktury) na lesní půdě. Prostřednictvím zkvalitnění LDS dojde nejen k podpoře konkurenceschopnosti lesnických podniků (snížení nákladů plynoucích z nepřístupnosti lesních porostů kvůli absenci nebo snížené kvalitě lesních cest), ale i ke zvýšení ochrany lesa a zpřístupnění lesů rekreaci. Podpora se prostřednictvím výstavby a rekonstrukce lesních cest včetně souvisejících objektů zaměří na oblasti s nižší hustotou LDS a s důrazem na přínosy v oblasti zvýšení retence vody, zpomalení odtoku a snížení eroze půd.

Průřezově bude naplňování cíle pro prioritní oblast napomáhat opatření M01. Zvyšování kvalifikace a šíření poznatků vědy a výzkumu do praxe je základním předpokladem zachování životaschopnosti podniků a zvyšování jejich konkurenceschopnosti.

S ohledem na plánované výsledky PO 2C, tj. zejména dosáhnout navýšení hustoty LDS o 0,23 m/ha, byla v návaznosti na výstupy z ex-ante hodnocení stanovena alokace pro PO 2C ve výši 56 mil. EUR, přičemž 61 tis. EUR je určeno na vzdělávací aktivity v této oblasti. Původní hodnota alokace pro prioritu 2C činila 82 mil. EUR, z toho na vzdělávací aktivity 152 tis. EUR.

Aktuální hodnota alokace pro prioritu 2C činí 88,6 mil EUR, z toho na vzdělávací aktivity 152 tis. EUR.

5.2.3. P3: Podpora organizace potravinového řetězce, včetně zpracování zemědělských produktů a jejich uvádění na trh, dobrých životních podmínek zvířat a řízení rizik v zemědělství

5.2.3.1. 3A) Zlepšení konkurenceschopnosti prvovýrobců jejich lepším začleněním do zemědělsko-potravinářského řetězce prostřednictvím programů jakosti, přidáváním hodnoty zemědělských produktů, a podporou místních trhů a krátkých dodavatelských řetězců, seskupení producentů a mezioborových organizací

5.2.3.1.1. Volba opatření pro rozvoj venkova

- M01 – Předávání znalostí a informační akce (článek 14)
- M04 – Investice do hmotného majetku (článek 17)
- M14 – Dobré životní podmínky zvířat (článek 33)
- M16 – Spolupráce (článek 35)

5.2.3.1.2. Kombinace a odůvodnění opatření pro rozvoj venkova

Opatření M04, podopatření 4.2 Podpora investic, které se týkají zpracování / uvádění na trh a/nebo vývoje zemědělských produktů umožní v části svých podpor zvýšit přidanou hodnotu zemědělské produkce a jejího uvádění na trh, a to na úrovni zemědělského či zpracovatelského podniku. Postupné opouštění modelu prodeje prosté suroviny a nahrazení jej zvyšováním přidané hodnoty produkce je jedním z předpokladů pro posilování konkurenceschopnosti podniku i celého odvětví.

Opatření M14 zabezpečí zlepšení životní pohody hospodářských zvířat a vytvoří podmínky pro jejich přirozené chování, pocit bezpečí, pohodlí a snížení četnosti vzájemných potyček mezi nimi. Zavedení tohoto opatření řeší potřebu vyšších standardů v chovech dojného skotu a prasat jdoucí nad požadavky dané legislativou, která byla identifikována na základě vyhodnocení tohoto sektoru v ČR. Opatřením se zajistí vyšší komfortu zvířat, a to především z hlediska naplnění jejich přirozených životních potřeb. Větší důraz na oblast pohody zvířat a deklarace nadstandardních podmínek chovu povede ke zvýšení povědomí chovatelů, ale i spotřebitelů a očekává se větší poptávka veřejnosti po produktech vykazujících vyšší jakost.

Opatření M16, podopatření 16.2 Podpora vývoje nových produktů, postupů a technologií - v rámci zpracování a uvádění na trh zemědělských produktů napomůže prostřednictvím zavádění nových výrobků a postupů do praxe zvyšování přidané hodnoty výrobků a produkci jedinečných výrobků s dobrým uplatněním na trhu. Různé formy spolupráce pak mohou rozšířit takové postupy mezi větší počet zemědělských subjektů. Podopatření 16.4 pak bude cíleno na podporu horizontální a vertikální spolupráce mezi účastníky dodavatelského řetězce zejména k vytvoření a rozvoji krátkých dodavatelských řetězců a místních trhů. Podopatření 16.1 Podpora zřizování a fungování operačních skupin v rámci EIP v oblasti zemědělské produktivity a udržitelnosti se zaměří také na podporu, která by v konečném důsledku měla vést k zavádění inovace u potravinářských subjektů.

Průřezově bude naplňování cíle pro prioritní oblast napomáhat opatření M01.

Alokace PO 3A, tj. cca 240 mil. EUR, byla stanovena s ohledem na plánované výsledky PO, tj. dosáhnout 0,34 % podílu zemědělských podniků s účastí v KDR a zároveň se zřetelem na plánovaný rozsah opatření 14 se zohledněním sazby na VDJ. Hodnota alokace po 8. modifikaci činila pro prioritu 3A 395 mil. EUR.

Aktuální hodnota alokace pro prioritu 3A činí 540 mil.EUR.

5.2.3.2. 3B) Podpora předcházení a řízení rizik v zemědělských podnicích

5.2.3.2.1. Volba opatření pro rozvoj venkova

5.2.3.2.2. Kombinace a odůvodnění opatření pro rozvoj venkova

V rámci zvolené strategie nebyla vybrána opatření, která by přímo přispívala k řešení prioritní oblasti 3B.

5.2.4. P4: Obnova, zachování a zlepšení ekosystémů souvisejících se zemědělstvím a lesnictvím

5.2.4.1. 4A) obnova, zachování a zvýšení biologické rozmanitosti (včetně oblastí sítě Natura 2000, v oblastech s přírodními či jinými zvláštními omezeními), zemědělství vysoké přírodní hodnoty a stavu evropské krajiny

5.2.4.1.1. Opatření pro zemědělskou půdu

- M01 – Předávání znalostí a informační akce (článek 14)
- M10 – Agroenvironmentálně-klimatické opatření (článek 28)
- M11 – Ekologické zemědělství (článek 29)
- M12 – Platby v rámci sítě Natura 2000 a podle rámcové směrnice o vodě (článek 30)
- M13 – Platby pro oblasti s přírodními či jinými zvláštními omezeními (článek 31)

5.2.4.1.2. Opatření pro lesnickou půdu

- M01 – Předávání znalostí a informační akce (článek 14)
- M08 – Investice do rozvoje lesních oblastí a zlepšování životaschopnosti lesů (články 21–26)
- M15 – Lesnicko-environmentální a klimatické služby a ochrana lesů (článek 34)

5.2.4.1.3. Kombinace a odůvodnění opatření pro rozvoj venkova

Cíle PO podpoří opatření M10 a M11, tedy způsoby hospodaření mající pozitivní dopad na biodiverzitu a ŽP. M10 (podpora IP) a M11 (podpora EZ) zajistí komplexní systém s minimalizací vstupů využívající šetrné postupy a technologie. S ohledem na slabé stránky byl z důvodu zvýšení transparentnosti a vyšších

efektů zaveden zákaz souběhu EZ s konvenční produkcí. V M10 budou podpořeny udržitelné hospodaření na TTP, čímž se zajistí základní i nadstavbová péče o biotopy v prioritních územích (ZCHÚ, ochranných pásmech NP a Natura 2000) i na cenné biotopy volné krajiny. Zakládání biopásů podpoří opylovače, migraci hmyzu, poskytne potravu a úkryt drobným obratlovcům.

Opatření M13 umožní uchovat hospodaření v oblastech (zpravidla vysoké přírodní hodnoty) s přírodním a jiným znevýhodněním, kde leží více než 50 % ZPF a podniky zde hospodařící dosahují nižší produkce než ty z příznivých oblastí. Bude tak zabráněno marginalizaci území a opouštění z. p. s dopadem na ekosystémy. Opatření M12 pomůže udržet hospodaření v nejcennějších lokalitách kompenzacemi za omezení intenzivních technologií (hnojení), která se na lokality vztahují. Jde o cenné plochy druhové různorodosti, kde management bývá ztížen přírodními podmínkami a je zde vyšší riziko opouštění a následné degradace z. p.

K vyšší biodiverzitě přispěje vedlejším efektem i podopatření 8.4 obnovou postižených lokalit vedoucí k zachování stability ekosystému a 8.5 zajištěním mechanické ochrany MZD, což zvýší jejich podíl v obnovených porostech. Obnovením porostů náhradních dřevin v imisních oblastech dojde k přeměně stanovištně nepůvodních druhů na cílovou druhovou skladbu. Neproduktivní investice v lesích posílí biodiverzitu usměrněním návštěvnosti.

M15 posílí biodiverzitu podporou zachování lesů s významným podílem listnatých dřevin, jedle a pařezin, a to především v ekologicky hodnotných oblastech. Diverzitu na genové úrovni podpoří management šetrného sběru osiva z uznaných zdrojů.

Podmínky opatření jsou nastaveny tak, aby byla zajištěna vzájemná doplňkovost, například kombinace systémů šetrnějších k ŽP a vhodných AEKO.

Průřezově bude naplňování cíle pro prioritní oblast napomáhat opatření M01.

Alokace P4 ve výši cca 1 977 mil. EUR byla nastavena s ohledem na plánované cíle, resp. výměry očekávané podporované plochy a na základě sazeb na jednotku plochy. Hodnota alokace po 8. modifikace byla 2 098 mil. EUR. Aktuální hodnota alokace pro prioritu 4 se zohledněním dodatečných zdrojů a realokace činí 2 911 mil. EUR.

5.2.4.2. 4B) Lepší hospodaření s vodou, včetně nakládání s hnojivý a pesticidy

5.2.4.2.1. Opatření pro zemědělskou půdu

- M01 – Předávání znalostí a informační akce (článek 14)
- M10 – Agroenvironmentálně-klimatické opatření (článek 28)
- M11 – Ekologické zemědělství (článek 29)
- M12 – Platby v rámci sítě Natura 2000 a podle rámcové směrnice o vodě (článek 30)

- M13 – Platby pro oblasti s přírodními či jinými zvláštními omezeními (článek 31)

5.2.4.2.2. Opatření pro lesnickou půdu

- M01 – Předávání znalostí a informační akce (článek 14)
- M08 – Investice do rozvoje lesních oblastí a zlepšování životaschopnosti lesů (články 21–26)
- M15 – Lesnicko-environmentální a klimatické služby a ochrana lesů (článek 34)

5.2.4.2.3. Kombinace a odůvodnění opatření pro rozvoj venkova

Opatření M11 je komplexní systém hospodaření, který díky používání pouze organických hnojiv vede k obohacování půdy humusem (zadržuje vodu) a snižování rizika znečišťování vody dusíkem. Omezené možnosti použití přípravků na ochranu rostlin pak snižují riziko kontaminace vod.

Opatření M10 vedlejším efektem napomůže podporou integrované produkce, komplexního způsobu hospodaření s minimem vstupů, ke zlepšení nakládání s hnojivy a pesticidy. Částečný vliv bude mít obhospodařování travních porostů s omezením způsobu použití hnojiv a dále zatravňování orné půdy, v rámci kterého nesmí být plochy pod závazkem hnojeny.

Opatření M04, podopatření 4.3.1 Pozemkové úpravy představuje podporu tvorby společných zařízení, což jsou obvykle trvalé úpravy v krajině chránící vodu i půdu (protierozní ochrana a zásahy zpomalující odtok vody z krajiny) - vedlejší efekt podpory v PO 2A.

Opatření M08 má kromě jediného podopatření vedlejší příspěvek k dané PO. Podopatření 8.1 přispěje ke zvýšení retenční schopnosti krajiny a zlepšení malého vodního cyklu. Podopatření 8.3 zajistí účinnou prevenci vodní eroze a odnosu splavenin. Bude podporováno hrazení bystrin, stabilizace strží, odstranění nánosů ad. Podopatření 8.4 přispěje hlavním efektem k PO zajištěním obnovy zničených porostů po přírodních, především větrných, katastrofách. Včasná obnova přispěje k zachování vodního režimu. Také podopatření 8.5 má vedlejší příspěvek k PO, neboť přeměnou nestabilních porostů náhradních dřevin zlepšit hospodaření s vodou, především v souvislosti s dosažením stabilního ekosystému založeného na cílové druhové skladbě. Dále podpoří mechanickou ochranu MZD, což povede ke zvýšení zájmu o jejich výsadbu a zachování v porostech.

Opatření M15 umožní lepší hospodaření s vodou ve smyslu udržení vodního režimu na stanovištích vlivem cílené podpory, která má pozitivní účinky na chemismus podzemních vod. Příspěvek k PO je pouze vedlejší.

Průřezově bude naplňování cíle pro prioritní oblast napomáhat opatření M01 a M02.

Alokace P4 ve výši cca 1 977 mil. EUR byla nastavena s ohledem na plánované cíle, resp. výměry očekávané podporované plochy a na základě sazeb na jednotku plochy. Hodnota alokace po 8. modifikace byla 2 098 mil. EUR. Aktuální hodnota alokace pro prioritu 4 se zohledněním dodatečných zdrojů a realokace činí 2 911 mil. EUR.

5.2.4.3. 4C) Předcházení erozi půdy a lepší hospodaření s půdou

5.2.4.3.1. Opatření pro zemědělskou půdu

- M01 – Předávání znalostí a informační akce (článek 14)
- M10 – Agroenvironmentálně-klimatické opatření (článek 28)
- M11 – Ekologické zemědělství (článek 29)
- M12 – Platby v rámci sítě Natura 2000 a podle rámcové směrnice o vodě (článek 30)
- M13 – Platby pro oblasti s přírodními či jinými zvláštními omezeními (článek 31)

5.2.4.3.2. Opatření pro lesnickou půdu

- M01 – Předávání znalostí a informační akce (článek 14)
- M08 – Investice do rozvoje lesních oblastí a zlepšování životaschopnosti lesů (články 21–26)
- M15 – Lesnicko-environmentální a klimatické služby a ochrana lesů (článek 34)

5.2.4.3.3. Kombinace a odůvodnění opatření pro rozvoj venkova

Jedním z hlavních příspěvků k této prioritní oblasti má opatření M10. Vybrané tituly jsou vhodně cíleny na prevenci degradace půd, protože zajišťují ochranu půd proti erozi (např. zatravnění). Příznivý způsob hospodaření s půdou je rovněž podporován v rámci integrované produkce.

Dalším z klíčových opatření implementovaných v rámci této PO je opatření M11, které uceleným systémem hospodaření snižuje riziko eroze půdy a zároveň vede k zvyšování obsahu humusu v orné půdě, které se následně příznivě projeví na snížení rizika degradace půdy.

V rámci opatření M08 jsou implementována podopatření s hlavními i *vedlejšími* příspěvky k této PO. *Podopatření 8.1, kde podpora zalesňování a zakládání lesů bude cílena na z. p., která je ve zvýšené míře ohrožena erozí. Přispěje tak ke snížení eroze a bude eliminovat negativní návazné jevy, např. snižování kvality půdy, zabránění smyvu půdy do vodních toků s průvodním jevem eutrofizace.* 8.3 vlivem vhodných opatření na vodních tocích a lesní půdě zajistí předcházení vodní erozi a odnosu splavenin do nižších částí toků. 8.4 zajistí obnovu zničených lesních porostů po přírodních katastrofách. Včasnou obnovou dojde k minimalizaci eroze a poškození půd. 8.5lepší hospodaření s půdou, především v souvislosti se zlepšením fyzikálních vlastností a chemismu půd vysazováním původních dřevin (cíleno na imisní oblasti) a ochranou MZD. Výstavbou stezek v okolí vodních toků v lesních porostech může dojít i k eliminaci erozních jevů na vodních tocích a v jejich povodích.

Opatření M15 s vedlejším efektem na danou PO bude minimalizovat erozi půdy podporou vybraných lesů s významným podílem listnatých dřevin, jedle a pařezin a ochranou dřevin s melioračními účinky na půdu.

Alokace P4 ve výši cca 1 977 mil. EUR byla nastavena s ohledem na plánované cíle, resp. výměry očekávané podporované plochy a na základě sazeb na jednotku plochy. Hodnota alokace po 8. modifikace byla 2 098 mil. EUR. Aktuální hodnota alokace pro prioritu 4 činí 2 911 mil. EUR.

Doplňkovost Priority 4 (opatření implementovaných v rámci PO A, B, C) s P1:

Kromě opatření přímo cílených na ochranu ŽP je třeba zajistit, aby jednotlivé dotační nástroje vzájemně zvyšovaly účinnost řešení definovaných potřeb. Poskytnutím vzdělávacích a informačních služeb dojde k zvýšení obecného povědomí o účelnosti a správném dodržování podmínek i předcházení nedostatkům. Bude tedy třeba zajistit vhodnou doplňkovost opatření 1 s opatřeními Priority 4.

5.2.5. P5: Podpora účinného využívání zdrojů a podpora přechodu na nízkouhlíkovou ekonomiku v odvětvích zemědělství, potravinářství a lesnictví, která je odolná vůči klimatu

5.2.5.1. 5A) *Efektivnější využívání vody v zemědělství*

5.2.5.1.1. Volba opatření pro rozvoj venkova

5.2.5.1.2. Kombinace a odůvodnění opatření pro rozvoj venkova

V rámci zvolené strategie nebyla vybrána opatření, která by přímo přispívala k řešení prioritní oblasti 5A.

5.2.5.2. 5B) *Efektivnější využívání energie v zemědělství a při zpracování potravin*

5.2.5.2.1. Volba opatření pro rozvoj venkova

5.2.5.2.2. Kombinace a odůvodnění opatření pro rozvoj venkova

V rámci zvolené strategie nebyla vybrána opatření, která by přímo přispívala k řešení prioritní oblasti 5B.

5.2.5.3. 5C) *Usnadnění dodávek a využívání energie z obnovitelných zdrojů, vedlejších produktů, odpadu, reziduí a jiných nepotravinářských surovin pro účely biologického hospodářství*

5.2.5.3.1. Volba opatření pro rozvoj venkova

- M06 – Rozvoj zemědělských podniků a podnikatelské činnosti (článek 19)

5.2.5.3.2. Kombinace a odůvodnění opatření pro rozvoj venkova

Opatření M06, podopatření 6.4 Podpora investic na založení nebo rozvoj nezemědělských činností se

zaměřuje na posílení diverzifikace zemědělských podniků do jiných druhů aktivit včetně využití zemědělské produkce/odpadů k výrobě obnovitelných zdrojů energie. Původní strategie ohledně podpory výstavby BPS byla změněna, v oblasti OZE tak zůstává pouze podpora tvarovaných biopaliv.

S ohledem na plánované výsledky PO 5C, tj. dosáhnout celkových investic do výroby energie z OZE ve výši cca 26 mil. EUR, byla v návaznosti na výstupy z ex-ante hodnocení stanovena alokace ve výši 14 mil. EUR. Aktuální hodnota alokace činí 2,72 mil. EUR, cílový ukazatel pro celkové investice v OZE činí cca 6,55 mil. EUR.

5.2.5.4. 5D) Snižování emisí skleníkových plynů a amoniaku ze zemědělství

5.2.5.4.1. Volba opatření pro rozvoj venkova

5.2.5.4.2. Kombinace a odůvodnění opatření pro rozvoj venkova

V rámci zvolené strategie nebyla vybrána opatření, která by přímo přispívala k řešení prioritní oblasti 5D.

5.2.5.5. 5E) Podpora ukládání a pohlcování uhlíku v zemědělství a lesnictví

5.2.5.5.1. Volba opatření pro rozvoj venkova

- M01 – Předávání znalostí a informační akce (článek 14)
- M08 – Investice do rozvoje lesních oblastí a zlepšování životaschopnosti lesů (články 21–26)

5.2.5.5.2. Kombinace a odůvodnění opatření pro rozvoj venkova

Opatření M08, podopatření 8.1 Podpora zalesňování a zakládání lesů umožní zmírnit dopady klimatických změn, především sekvestrací uhlíku, vhodným zacílením dojde i k minimalizaci erozních vlivů, udržení či zvýšení biodiverzity, zvýšení retence vody v krajině a zlepšení malého vodního cyklu.

Opatření M10 - část podpor tohoto opatření, zejména pak opatření na zatravnění, je vhodná pro podporu ukládání uhlíku v půdě, a tím snížení množství uvolňovaného CO₂, které je stále ještě vysoké.

Průřezově bude naplňování cíle pro prioritní oblast napomáhat opatření M01.

Alokace PO 5E ve výši cca 10 mil. EUR je nastavena s ohledem na plánované cíle, resp. výměry očekávané podporované plochy a na základě sazeb na jednotku plochy.

5.2.6. P6: Podpora sociálního začleňování, snižování chudoby a hospodářského rozvoje ve venkovských oblastech

5.2.6.1. 6A) Usnadnění diverzifikace, vytváření a rozvoje malých podniků, jakož i pracovních míst

5.2.6.1.1. Volba opatření pro rozvoj venkova

- M06 – Rozvoj zemědělských podniků a podnikatelské činnosti (článek 19)

5.2.6.1.2. Kombinace a odůvodnění opatření pro rozvoj venkova

Opatření M06, podopatření 6.4 Podpora investic na založení nebo rozvoj nezemědělských činností se zaměřuje na posílení diverzifikace zemědělských podniků do jiných druhů aktivit s cílem získat další zdroje příjmů z podnikání a rozdělit podnikatelské riziko plynoucí ze zemědělské výroby do dalších oblastí. Diverzifikace může přinést efekty, mj. prostřednictvím tvorby pracovních příležitostí na venkově a užšího propojení zemědělské výroby a dalšího podnikání na venkově. Podporovány budou operace zaměřené na investice do nezemědělské činnosti včetně využití zemědělské produkce/odpadů k výrobě obnovitelných zdrojů energie (prostřednictvím výstavby nebo modernizace zařízení na výrobu tvarovaných biopaliv) a agroturistiku.

S ohledem na plánované výsledky PO 6A, tj. vytvořit v rámci projektů 1100 pracovních míst, byla v návaznosti na výstupy z ex-ante hodnocení stanovena alokace pro PO 6A ve výši 76 mil. EUR. Hodnota alokace po 8. modifikaci činila 78 mil. EUR. Aktuální hodnota alokace pro prioritu 6A činí 87 mil. EUR.

5.2.6.2. 6B) Posílení místního rozvoje ve venkovských oblastech

5.2.6.2.1. Volba opatření pro rozvoj venkova

- M19 – Podpora místního rozvoje na základě iniciativy LEADER (komunitně vedený místní rozvoj) (článek 35 nařízení (EU) č. 1303/2013)

5.2.6.2.2. Kombinace a odůvodnění opatření pro rozvoj venkova

Opatření M19 nabízí díky metodě implementace místní rozvojové strategie zdola-nahoru řadu příspěvků k prioritním oblastem rozvoje venkova. Znalost místního prostředí a využití potenciálu dané lokality povede k realizaci akcí, které budou nejlépe reagovat na konkrétní místní problémy a podpora PRV tak může být efektivnější než při plošném centrálním řízení.

S ohledem na plánované výsledky PO 6B, tj. pokrýt 66 % venkovské populace strategiemi místního rozvoje, byla v návaznosti na výstupy z ex-ante hodnocení stanovena alokace pro PO 6B ve výši 154 mil. EUR. Hodnota alokace po 8. modifikaci byla 180 mil. EUR. Aktuální hodnota alokace pro prioritu 6B činí 225 mil. EUR vzhledem k navýšení částky o 5 % z rozpočtu pro přechodné roky 2021-2022. EUR.

5.2.6.3. 6C) Zlepšení dostupnosti, využívání a kvality informačních a komunikačních technologií (IKT) ve venkovských oblastech

5.2.6.3.1. Volba opatření pro rozvoj venkova

5.2.6.3.2. Kombinace a odůvodnění opatření pro rozvoj venkova

V rámci zvolené strategie nebyla vybrána opatření, která by přímo přispívala k řešení prioritní oblasti 6C.

5.3. Popis toho, jak budou řešeny průřezové cíle, včetně zvláštních požadavků uvedených v čl. 8 odst. 1 písm. c) bodě v) nařízení (EU) č. 1305/2013

Strategie pro implementaci inovací

Analýza konstatuje značné rezervy, a tímto i potenciál, v rozvoji inovací v zemědělství, potravinářství a lesnictví. Zároveň identifikuje bariéry inovací, kterými jsou zejména nedostatky v systému přenosu znalostí v zemědělství, potravinářství a lesnictví, nedostatečná integrita, chybějící systematické sledování potřeb inovací a znalostí a slabé vazby mezi výzkumem a praxí. Další překážky rozvoje inovací jsou obecné charakteristiky, resp. slabé stránky sektorů zemědělství, potravinářství a lesnictví. Jedná se např. o nedostatečnou kapitálovou vybavenost podniků, nepříznivou věkovou strukturu zaměstnanců, tradiční konzervativnost při řízení podniků a výrobních postupů a rovněž nízkou ochotu spolupráce.

Z analýzy dále vyplývá, že rozvoj inovací může napomoci při řešení řady potřeb identifikovaných v jednotlivých sektorech, především nízké produktivity výrobních faktorů, nedostatečné přidané hodnotě produkce a nízké konkurenceschopnosti. Z tohoto je rozvoj inovací velmi žádoucí a PRV ho chápe jako průřezové téma s důležitými synergickými efekty. Pokud jde o prioritu 1, předpokladem rozvoje inovací je vybudování integrovaného znalostního systému v zemědělství a lesnictví s využitím opatření M01 a M02. Značný prostor je ve vyvíjení nových forem transferu znalostí, které by jednak zefektivnily samotný transfer znalostí a jednak by pomohly zvyšování účinnosti politik, konkurenceschopnosti atd. Proto se PRV zapojí v rámci opatření M16 do aktivit EIP a bude motivovat zakládání a práci operačních skupin, řešících inovativní projekty ve vybraných oblastech zemědělství, potravinářství nebo lesnictví.

V rámci priority 2 a 3 bude nižší intenzita inovací v oblasti technologické, v oblasti marketingových strategií a v podnikovém managementu řešena zejména prostřednictvím opatření M16. Dílčí částí bude opatření M16 napomáhat v oblasti řešení využití OZE (příspěvek k prioritě 5). Velmi významný potenciál pro inovace, na který se PRV zaměří především, existuje při tvorbě přidané hodnoty u produktů v zemědělství a potravinářství. U priority 4 budou při způsobech zavádění metod hospodaření, prospěšných životnímu prostředí, např. v ochraně půd rovněž používány inovativní přístupy. V rámci priority 6 budou využívány možnosti více rozvíjet inovace prostřednictvím principu partnerství v místních akčních skupinách.

V procesu rozvoje inovací PRV využije strukturu Celostátní sítě pro venkov, a to zejména šířením příkladů dobré praxe v oblasti inovací a posilováním vazeb a informovanosti mezi partnery v rozvoji venkova.

Strategie pro implementaci zmírňování změny klimatu a přizpůsobování se této změně

PRV na období 2014-2020 navazuje na zavedená opatření v rámci Cross Compliance (GAEC, SMR) a řeší problematiku změny klimatu převážně v těchto oblastech:

- zadržování vody v krajině,
- půdní eroze,
- efektivní využívání energie v zemědělství a při zpracování zemědělských produktů (investice),
- efektivní skladování statkových hnojiv (investice),
- řešení kalamitních situací (v lesích),
- preventivní opatření (v lesích),
- uchování a vázání uhlíku v zemědělských a lesních půdách.

Program řeší změnu klimatu těmito adaptačními a mitigačními opatřeními, které přispívají k boji

s klimatickou změnou:

- výběr plodin a odrůd, které jsou lépe přizpůsobeny očekávané délce vegetační sezóny a dostupnosti vody a jsou odolnější vůči novým teplotním a vláhovým poměrům,
- přizpůsobení načasování zemědělských operací, jako jsou data výsevu nebo výsadby, nebo ošetření porostů,
- technická a technologická řešení, jako je ochrana sadů před škodami způsobenými mrazem nebo zlepšování ventilačních a chladicích systémů v ustájení zvířat,
- efektivní využívání vody tím, že se budou snižovat ztráty vody,lepší se metody zavlažování a recyklování nebo skladování vody,
- udržitelné hospodaření s půdou tím, že selepší zadržování vody, aby se zachovala půdní vláha,
- zlepšování efektivnosti regulace škůdců a chorob například prostřednictvím lepšího monitoringu, diverzifikovaných osevních postupů a integrovaných metod boje se škůdci,
- podpora zalesňování zemědělské půdy s cílem snížení odtoku a předcházení vodní a větrné erozi,
- poskytování informací o rizicích klimatické změny a funkčních adaptačních řešeních.

Vzhledem k předpokládanému rozsahu relevantních plošných opatření se jedná cca o více než 100 tis. ha s managementem hospodaření s dopady na adaptaci. Jedná se tedy cca o 5 % celkové obhospodařované plochy území ČR. Zároveň se předpokládá téměř 100 % pokrytí území, které jsou k tomuto způsobu hospodaření vhodná.

V M10 napomáhají adaptaci vybrané způsoby hospodaření při ošetřování travních porostů v oblastech trvale podmáčených a rašelinných luk a mezofilních a vlhkomilných luk, a to následujícím způsobem:

- management na zamokřených plochách s výrazně vyšším potenciálem vázat C a N,
- údržba stabilních ekosystémů na plochách se zhoršenými vlhkostními poměry minimalizující negativní dopad větrné eroze a hrozícího zvýšeného odnosu C a N,
- udržení zvýšené funkce sekvestrace C a vaznosti N na podmáčených lokalitách,
- management lokalit stepního charakteru a minimalizace negativních dopadů specifických klimatických vlivů,
- hospodaření na vysoce organických půdách, které brání zvyšování emisí skleníkových plynů (v podmáčených půdách dochází k rychlému vyčerpání kyslíku, což vede k anaerobním podmínkám, které výrazně omezují tempa dekompozice),
- obecně nastavení managementu hospodaření podporující vývoj specifického ekosystému vedoucí k přizpůsobení se specifickým vlivům daného prostředí.

Plošné podpory budou v této oblasti doplňovat i projektová opatření. V rámci opatření M01 budou poskytovány informace zaměřené na ochranu klimatu. Pozemkové úpravy (podopatření 4.3) napomohou k prevenci eroze půdy. V rámci opatření M16 lze předpokládat inovativní projekty s příspěvkem k adaptaci vůči změnám klimatu.

Ve vazbě ke změnám klimatu se za **mitigaci** (zmírňování) považuje „realizace opatření na snížení emisí skleníkových plynů a k posílení sinků (pohlcování – vázání skleníkových plynů v půdě nebo vegetaci).

- snižování emisí metanu, oxidu dusného a uhlíčitého,
- uchování a vázání uhlíku v zemědělských půdách,
- nepřímo poskytováním biomasy pro produkci energie a obnovitelných materiálů.

Způsob hospodaření na půdě

- napomáhání lepšímu vázání uhlíku v biomase pomocí zalesňování. Dřevo váže o hodně více uhlíku než většina zemědělských plodin a navíc jej váže trvaleji,
- dřeviny mohou zvyšovat obsah uhlíku v půdě,
- údržba a ochrana trvalých pastvin a přeměna orné půdy na trvalé travní porosty,
- zachovávání ploch půdy vyjmuté z produkce a výsadba porostů dřevin (např. živé ploty, větrolamy),
- využívání plodin přizpůsobených vlhkým půdním podmínkám jako alternativa k vysoušení mokřadů,
- diverzifikované oseední postupy, včetně začleňování luštěnin,
- ekologické zemědělství,

Metody péče o půdu

- omezení nebo vyloučení orby, které snižuje narušování půdy a současně poskytuje významné úspory energie,
- uchovávání vegetačního porostu na půdě po celý rok, používání meziplodin, udržitelné zapracování organického materiálu (statková hnojiva, sláma, kompost),
- zelený pokryv půdy v trvalých kulturách,
- ochrana organické hmoty v půdě, zvláště v případě půd bohatých na uhlík (rašeliniště, mokřady a travní porosty),
- obnova (a správná údržba) vysušených rašelinišť a mokřadů,
- obnova uhlíku ve znehodnocených půdách ohrožených erozí a desertifikací.

Vzhledem k předpokládanému rozsahu se jedná cca o 550 tis. ha pokrytých managementem hospodaření s těmito dopady. Jedná se tedy cca o 20 % celkové obhospodařované plochy území ČR. Zároveň se předpokládá téměř 100 % pokrytí území, které jsou k tomuto způsobu hospodaření vhodná. Z hlediska plošných opatření jsou nejvýznamnějším adaptačním opatřením **Agroenvironmentální-klimatické operace** a to zachováním či posílením schopnosti retence dusíku nastavením vhodného obhospodařování půdy, resp. přechodem na kulturu s vyšším potenciálem, snížení intenzity DJ (zatravňování). Dalším efektem tohoto opatření je posílení protierozních opatření s vysokým sekvestračním dopadem zejména v ohrožených oblastech (zatravňování). Ošetřování travních porostů díky údržbě stávajících kvalitních ekosystémů vede k zachování či posílení vyššího potenciálu sekvestrace, snižování rizika emisního působení dusíku vyplývajícího z extenzifikace hospodaření. Snížení nebo zákaz intenzivního hospodaření (pastvy hospodářských zvířat) vede ke snížení vstupů na dané ploše. Ke snížení vstupů vedou i postupy **ekologického zemědělství**, které tak vedou ke snížení možného rizika znečištění vodních zdrojů. Zachování stálých kultur (sady, vinice) posiluje stabilní sekvestrační schopnost.

Další příspěvek při transferu znalostí budou mít i opatření 1. Projekty modernizace technologií v zemědělských a potravinářských podnicích realizované v rámci opatření 4 přispějí efektivním využíváním energie, podporou efektivního skladování statkových hnojiv ke snížením emisí skleníkových plynů. Pozemkové úpravy, případně lesnická infrastruktura napomohou prevenci eroze půdy. Význam pro adaptaci na změny klimatu má i další podpora **lesnických opatření**, ať už se jedná o zalesňování, při kterém je zvyšována sekvestrace změnou hospodaření s půdou i vázaností uhlíku v dřevní hmotě nově založené kultury. Opatření navíc bude realizováno na ohrožených plochách (vyšší sklonitost, specifické půdní vlastnosti, erozní ohroženost). Další příspěvek přinesou investice do technologií při zpracování lesnických produktů úsporou energie, snižováním emisních vlivů. Obnovitelné zdroje energie budou podporovány podporou do nezemědělských činností či v projektech spolupráce (peletárny)

Ochrana životního prostředí včetně specifických potřeb oblastí sítě Natura 2000

Cíle v oblasti životního prostředí, ochrany jeho jednotlivých složek a naplňování specifických potřeb oblastí s vysokou přírodní hodnotou (Natura 2000 ad.) budou realizovány skrze aktivity, které jsou na ochranu a zachování životního prostředí přímo zaměřeny a dále skrze intervence, které životní prostředí mohou ovlivňovat nepřímo.

Vztah zemědělství, lesnictví a životního prostředí je úzce provázán. Zemědělsky využívaná a kultivovaná krajina je stanovištěm pro řadu živočišných a rostlinných druhů a způsob hospodaření s ní je zásadní pro ochranu těchto druhů a jejich stanovišť. Proto budou v rámci PRV implementována taková opatření, která zajistí environmentálně příznivý způsob hospodaření se zemědělskou a lesní půdou. Klíčovým opatřením ve vztahu k životnímu prostředí je opatření 10, v rámci nichž jsou podporovány aktivity, které přispívají pravidelnými, vhodně nastavenými postupy a péčí o stanoviště k zachování biologické rozmanitosti a ke zlepšení hospodaření s vodou i půdou. Dalším důležitým bodem je předcházení opouštění zemědělského hospodaření a následnou degradaci půdy prostřednictvím podpor v přírodně znevýhodněných oblastech (opatření 13), stejně tak podporou hospodaření na pozemcích se specifickými potřebami v oblastech Natura 2000 (opatření 12). Podpora ekologických způsobů hospodaření s prokázanými pozitivními efekty bude realizována prostřednictvím opatření 11. Zásadní z hlediska hospodaření v lesích na základě identifikovaných potřeb je podpora zvyšování podílu melioračních a zpevňujících dřevin, preventivní ochrana porostů a obnova poškozených lesů po kalamitách, zlepšování odolnosti a ekologické hodnoty lesů.

Nepřímé, resp. vedlejší příspěvky k ochraně životního prostředí budou mít některé investiční podpory. Jedná se zejména o opatření 4 Investice do hmotného majetku, zejména o podporu pozemkových úprav a lesnické infrastruktury, a to v případě těch operací, které povedou k zachování nebo zvýšení retenční schopnosti území, omezení vzniku soustředěného odtoku a eroze i k zohlednění významu dosud nefragmentovaných celků. Zčásti mohou přispět také některé projekty zaměřené na technologie a stavby v živočišné a rostlinné výrobě, jejichž výsledkem může být mj. snižování energetických výdajů, zvyšování efektivnosti výrobních zařízení a snižování vypouštění emisí. Zvyšování povědomí o postupech udržitelného hospodaření s přírodními zdroji a jejich aplikace v praxi, jakožto klíčové intervence pro úspěšnou realizaci dalších opatření, bude realizováno prostřednictvím vzdělávání (opatření 1). Ochrana a zlepšování kvality životního prostředí bude zohledněna u relevantních opatření v rámci hodnocení a výběru projektů. Žádoucí je podpořit ty projekty, které (kromě svého primárního zaměření a účelu) budou mít kladné dopady na životní prostředí.

5.4. Souhrnná tabulka intervenční logiky udávající priority a prioritní oblasti vybrané pro program rozvoje venkova, kvantifikované cíle a kombinaci opatření, která bude použita k jejich dosažení, včetně plánovaných výdajů (tabulka automaticky vytvořená z údajů uvedených v oddílech 5.2 a 11)

Priorita 1				
Prioritní oblast	Název cílového ukazatele	Cílová hodnota pro rok 2025	Plánované výdaje	Kombinace opatření
1A	T1: podíl výdajů podle článků 14, 15 a 35 nařízení (EU) č. 1305/2013 v poměru k celkovým výdajům na program rozvoje venkova (prioritní oblast 1A)	2,93%		M01, M16
1B	T2: Celkový počet operací spolupráce podpořených v rámci opatření „spolupráce“ (článek 35 nařízení (EU) č. 1305/2013) (seskupení, sítě/klastry, pilotní projekty ...) (prioritní oblast 1B)	203,00		M16
1C	T3: Celkový počet vyškolených účastníků podle článku 14 nařízení (EU) č. 1305/2013 (prioritní oblast 1C)	50 422,00		M01
Priorita 2				
Prioritní oblast	Název cílového ukazatele	Cílová hodnota pro rok 2025	Plánované výdaje	Kombinace opatření
2A	T4: podíl zemědělských podniků s podporou z programu rozvoje venkova na investice do restrukturalizace nebo modernizace (prioritní oblast 2A)	26,29%	765 566 261,00	M01, M04, M16
2B	T5: podíl zemědělských podniků s podporou z programu rozvoje venkova na plán rozvoje podnikatelské činnosti / investice pro mladé zemědělce (prioritní oblast 2B)	5,27%	60 057 011,00	M01, M06
2C+	Zlepšení struktury LDS - navýšení hustoty (m/ha)	0,23	88 591 845,22	M01, M04, M08
Priorita 3				
Prioritní oblast	Název cílového ukazatele	Cílová hodnota pro rok 2025	Plánované výdaje	Kombinace opatření
3A	T6: podíl zemědělských podniků pobírajících podporu na účast v režimech jakosti, na místních trzích nebo v krátkých dodavatelských řetězcích a seskupeních/organizacích producentů (prioritní oblast 3A)	0,03%	540 011 578,11	M01, M04, M14, M16
	Podíl potravinářských podniků s podporou z PRV na investice do přidávání hodnoty vůči všem potravinářským podnikům (%)	4,30%		
Priorita 4				
Prioritní oblast	Název cílového ukazatele	Cílová hodnota pro rok 2025	Plánované výdaje	Kombinace opatření

4A (agri)	T9: podíl zemědělské půdy pod závazkem obhospodařování podporujícím biologickou rozmanitost a/nebo krajinu (prioritní oblast 4A)	28,75%	2 833 885 106,81	M01, M10, M11, M12, M13
4B (agri)	T10: podíl zemědělské půdy pod závazkem obhospodařování zlepšujícím hospodaření s vodou (prioritní oblast 4B)	15,79%		
4C (agri)	T12: podíl zemědělské půdy pod závazkem obhospodařování zlepšujícím hospodaření s půdou a/nebo předcházení erozi půdy (prioritní oblast 4C)	16,82%		
4A (forestry)	T8: podíl lesní půdy / jiných zalesněných ploch, na něž se vztahují smlouvy o obhospodařování podporující biologickou rozmanitost (prioritní oblast 4A)	0,12%	77 214 414,18	M01, M08, M15
4B (forestry)				
4C (forestry)	T13: podíl lesní půdy pod závazkem obhospodařování zlepšujícím hospodaření s půdou a/nebo předcházení erozi půdy (prioritní oblast 4C)	0,52%		

Priorita 5

Prioritní oblast	Název cílového ukazatele	Cílová hodnota pro rok 2025	Plánované výdaje	Kombinace opatření
5C	T16: celkové investice do výroby energie z obnovitelných zdrojů (v EUR) (prioritní oblast 5C)	6 545 115,00	2 724 305,05	M06
5E	T19: podíl zemědělské a lesní půdy pod závazkem obhospodařování přispívajícím k pohlcování a ukládání uhlíku (prioritní oblast 5E)	0,02%	9 628 052,56	M01, M08

Priorita 6

Prioritní oblast	Název cílového ukazatele	Cílová hodnota pro rok 2025	Plánované výdaje	Kombinace opatření
6A	T20: pracovní místa vytvořená v rámci podpořených projektů (prioritní oblast 6A)	660,00	86 880 255,00	M06
6B	T21: podíl venkovské populace pokryté strategiemi místního rozvoje (prioritní oblast 6B)	66,51%	225 106 293,40	M19
	T22: podíl venkovského obyvatelstva majícího prospěch z lepších služeb/infrastruktury (prioritní oblast 6B)			
	T23: pracovní místa vytvořená v rámci podpořených projektů (Leader) (prioritní oblast 6B)	750,00		

5.5. Popis kapacit v oblasti poradenství k zajištění přiměřeného poradenství a podpory týkající se regulatorních požadavků a opatření souvisejících s inovacemi za účelem prokázání přijetí opatření, jak se vyžaduje v čl. 8 odst. 1 písm. c) bodě vi) nařízení (EU) č. 1305/2013

Poradenství a podpora pro zákonné požadavky a aktivity spojené s inovacemi jsou zajišťovány v rámci národního poradenského systému.

K zajištění závazku uvedeného v čl. 28 (4) nařízení EP a Rady (EU) č. 1305/2013 ČR využívá následující formy poskytování informací:

Informační kampaně

- Přednášky
- Semináře zaměřené na obecné prvky Agroenvironmentálních opatření (cíle opatření, jejich přínos pro zemědělce, přínos pro životní prostředí, administrace žádosti, závazky opatření, baseline, ostatní povinnosti)
- Semináře zaměřené na specifický okruh žadatelů (nadstavbové tituly ošetřování travních porostů, hospodaření v ZCHÚ, ochranných pásmech vodních zdrojů apod.)

Publikování dobrých příkladů, jejichž účelem je zvýšit prestiž a uznání zemědělců, kteří dělají něco pro ochranu životního prostředí, motivovat ostatní zemědělce, aby se připojili k žádoucí aktivitě, šířit dobrou praxi v ochraně ŽP - publikace na webu (v rámci CSV).

Kontrolní listy (Checklists) – jednoduchý dokument k hodnocení opatření s otázkami, které když jsou zodpovězeny, zemědělec se poučí o svojí situaci vůči předmětu ochrany (dobrovolné vyplnění v rámci seminářů, k dispozici i na internetových stránkách).

Tištěné materiály

- publikace o hospodaření v rámci AEKO - vysvětlující materiál k AEKO určený zemědělské veřejnosti včetně žadatelů; budou zde popsány cíle a zaměření AEKO, příklady správné ale i špatné praxe a rizika při provádění podmínek AEKO včetně odkazů pro vyhledávání dalších informací
- specificky zaměřené brožury k jednotlivým titulům AEKO.
- metodiky k provádění opatření AEKO (požadavky stanovené legislativou podané srozumitelnou formou); tyto metodiky budou připravovány každoročně tak, aby byly k dispozici cca měsíc před zahájením příjmu žádostí.
- platná legislativa k AEKO a k související problematice (např. CC, minimální požadavky na hnojiva a POR (www.eagri.cz))
- možnost využívání aplikací pro vedení evidencí včetně vyhodnocovacích sestav plnění některých požadavků (hnojiva, přípravky na ochranu rostlin, stájový deník); tyto aplikace jsou přístupné na Portálu farmáře <http://eagri.cz/public/web/mze/farmar/> a jsou pod záštitou MZe (zaručení aktualizace dle platné legislativy)

Potřeba přenosu znalostí a informací zahrnující problematiku AEKO závazků a inovací v rámci zvýšení konkurenceschopnosti je zajišťováno prostřednictvím opatření M 01 PRV, viz kap 8.2.1. M01 – Předávání znalostí a informační akce.

6. POSOUZENÍ PŘEDBĚŽNÝCH PODMÍNEK

6.1. Dodatečné informace

Tato kapitola vymezuje platné obecné předběžné podmínky (ex-ante kondicionality) uvedené v příloze XI části II nařízení (EU) č. 1303/2013 i předběžné podmínky spojené s prioritami rozvoje venkova uvedené v příloze V nařízení (EU) č. 1305/2013, jsou-li vhodné a použitelné na konkrétní cíle sledované v rámci programu. Pokud nejsou podmínky v gesci Ministerstva zemědělství, jsou informace o jejich plnění přebírány od jednotlivých dalších gestorů.

Tabulky 6.2.1 a 6.2.2 pak shrnují plány pro splnění dosud nenaplněných předběžných podmínek.

6.2. Předběžné podmínky

Příslušná předběžná podmínka na vnitrostátní úrovni	Příslušná předběžná podmínka splněna: ano / ne / částečně	Posouzení jejího plnění	Priority / Prioritní oblasti	Opatření
P3.1) Předcházení riziku a jeho řízení: Existence vnitrostátního nebo regionálního posuzování rizik pro zvládání katastrof s ohledem na přizpůsobení se změně klimatu	partially	Tematická předběžná podmínka není splněna v žádném z dílčích kritérií.	P4	M08
P4.1) Dobrý zemědělský a environmentální stav (DZES): na vnitrostátní úrovni jsou zavedeny normy dobrého zemědělského a environmentálního stavu půdy podle hlavy VI kapitoly 1 nařízení (EU) č. 1306/2013	yes	Tematická předběžná podmínka je splněna.	P4	M10, M11
P4.2) Minimální požadavky na hnojiva a přípravky na ochranu rostlin: na vnitrostátní úrovni jsou vymezeny minimální požadavky na hnojiva a přípravky na ochranu rostlin podle hlavy III kapitoly 1 článku 28 nařízení (EU) č. 1305/2013	yes	Tematická předběžná podmínka je splněna.	P4	M10, M11
P4.3) Jiné příslušné vnitrostátní normy: pro účely hlavy III kapitoly 1 článku 28 nařízení (EU) č. 1305/2013 jsou vymezeny příslušné závazné vnitrostátní normy	yes	Tematická předběžná podmínka je splněna.		M11, M10
P5.1) Energetická účinnost: Provádění činností na podporu nákladově efektivního zvyšování energetické účinnosti u konečného uživatele a nákladově efektivní investice do energetické účinnosti při výstavbě nebo renovaci budov.	no	Tematická předběžná podmínka je splněna částečně kvůli nesplnění dílčích kritérií P5.1a), P5.1b) a P5.1d).	2A	M04
P5.3) Energie z obnovitelných zdrojů: Provádění činností na podporu výroby a distribuce energie z obnovitelných zdrojů	yes	Tematická předběžná podmínka je splněna v obou dílčích kritériích.	5C	M16, M06
G1) Nediskriminace: Existence administrativní kapacity pro provádění a uplatňování právních předpisů a politiky Unie v oblasti boje pro diskriminaci v případě ESI fondů.	yes	Obecná podmínka je splněna v obou dílčích kritériích.	6B	M02, M19, M01
G2) Rovnost mezi ženami a muži: Existence administrativní kapacity pro provádění a uplatňování právních předpisů a politiky Unie v oblasti rovnosti mezi ženami a muži v případě ESI fondů.	yes	Obecná podmínka je splněna v obou dílčích kritériích.	6A, 6B	M16, M02, M01, M06
G3) Zdravotní postižení: Existence administrativní kapacity k provádění a uplatňování Úmluvy OSN o právech osob se zdravotním postižením (UNCPRD) v oblasti ESI fondů v souladu s rozhodnutím Rady 2010/48/ES	yes	Obecná podmínka je splněna ve všech dílčích kritériích.	6A, 6B	M19, M16, M06
G4) Veřejné zakázky: Existence opatření pro účinné uplatňování právních předpisů Unie o veřejných zakázkách v oblasti ESI fondů.	partially	Obecná podmínka je splněna částečně, kvůli částečnému plnění kritéria G4.a).	5C, 6B, 2A	M02, M04, M19, M06, M08, M16, M01
G5) Státní podpora: Existence opatření pro účinné uplatňování právních předpisů Unie o státních podporách v oblasti ESI fondů.	partially	Obecná podmínka je splněna částečně, kvůli nesplnění kritéria G5.c).	P4, 5C, 3A, 6B, 1C, 1A, 1B, 6A, 2C+, 5E	M16, M15, M04, M06, M08, M01, M19
G6) Právní předpisy pro oblast životního prostředí týkající se posuzování vlivů na životní prostředí (EIA) a strategického posuzování vlivů na životní prostředí (SEA): Existence opatření pro účinné uplatňování právních předpisů Unie pro oblast životního	yes	Obecná podmínka je splněna.	P4, 2A, 6A, 5E, 2C+, 3A	M14, M13, M04, M12, M08, M10, M06, M16, M11, M15

prostředí týkajících se EIA a SEA.				
G7) Statistické systémy a ukazatele výsledků: Existence statistického základu nezbytného k provádění hodnocení za účelem posouzení účinnosti a dopadu programů. Existence systému ukazatele výsledků nezbytného pro výběr opatření, jež budou neúčinněji přispívat k dosahování požadovaných výsledků, k sledování pokroku při plnění cílů a k provedení posouzení dopadů.	yes	Obecná podmínka je splněna.	P4, 5E, 6A, 1C, 2B, 1B, 2A, 2C+, 1A, 6B, 3A	M02, M15, M12, M13, M06, M04, M14, M16, M01, M19, M10, M11, M08

Příslušná předběžná podmínka na vnitrostátní úrovni	Kritéria	Kritéri a splněna (ano/ne)	Odkaz (je-li splněna) [odkaz na strategie, právní akty nebo jiné relevantní dokumenty]	Posouzení jejího plnění
<p>P3.1) Předcházení riziku a jeho řízení: Existence vnitrostátního nebo regionálního posuzování rizik pro zvládání katastrof s ohledem na přizpůsobení se změně klimatu</p>	<p>P3.1 a) Je zavedeno vnitrostátní nebo regionální posuzování rizik obsahující tyto prvky: popis postupu, metodiky, metod a jiných než citlivých údajů používaných pro účely posuzování rizik, jakož i kritéria pro stanovování investičních priorit v závislosti na riziku;</p>	<p>No</p>	<p><u>Plány pro zvládání povodňových rizik:</u></p> <p>http://www.mzp.cz/cz/mapy_povodnoveho_nebezpeci_rizik_odkaz</p> <p><u>Plány povodí:</u></p> <p>Plány A - Plány mezinárodních povodí:</p> <p>Dunaj http://www.icpdr.org/participate/danube_river_basin_management_plan</p> <p>Labe http://www.ikse-mkol.org/index.php?id=513&L=1</p> <p>Odra http://www.mkoo.pl/show.php?fid=2808&lang=CZ</p> <p>Plány B - Plány národních částí mezinárodních povodí: http://www.mzp.cz/cz/plany_narodnich_casti_mezinarodnich_povodi</p> <p>Plány C - Plány oblastí povodí: http://www.mzp.cz/cz/plany_oblasti_povodi</p> <p><u>Koncepce ochrany obyvatelstva:</u></p> <p>http://www.hzscr.cz/clanek/ochrana-obyvatelstva-v-ceske-republice.aspx</p> <p>http://database-strategie.cz/cz/mv/strategie/koncepce-ochrany-obyvatelstva-do-roku-2020-s-vyhledem-do-roku-2030</p> <p><u>Státní politika životního prostředí:</u></p> <p>http://www.mzp.cz/C1257458002F0DC7/cz/news_130108_Statni_politika_zivotniho_prostredi</p> <p><u>Politika územního rozvoje ČR:</u></p> <p>http://www.mmr.cz/cs/Stavebni-rad-a-bytova-politika/Uzemni-planovani-a-stavebni-rad/Koncepce-Strategie/Politika-uzemniho-rozvoje-Ceske-republiky</p> <p>http://database-strategie.cz/cz/mmr/strategie/politika-uzemniho-rozvoje-cr-2008</p>	<p>Plnění některých kritérií v této oblasti vyplyvá z platné národní legislativy. V současné době existuje, připravuje se nebo probíhá aktualizace několika vnitrostátních konceptních či plánovacích dokumentů, které se stávajícími riziky zabývají:</p> <p>- Plány pro zvládání povodňových rizik</p> <p>- Plány povodí</p> <p>- Koncepce ochrany obyvatelstva do roku 2020 s výhledem do roku 2030</p> <p>- Koncepce environmentální bezpečnosti 2012–2015 s výhledem do roku 2020, Koncepce environmentální bezpečnosti 2015-2020 s výhledem do roku 2030</p> <p>- Státní politika životního prostředí ČR 2012 – 2020</p> <p>- Politika územního rozvoje České republiky 2008</p> <p>Předpokladem pro zpřesnění hodnocení a omezení rizik s ohledem na klimatickou změnu je schválení Strategie přizpůsobení se změně klimatu v podmínkách ČR (dále adaptační strategie) a plnění opatření k realizaci výše uvedených konceptů a plánů.</p>

				<p>ČHMÚ provozuje varovnou hláskou předpovědní službu zahrnující extrémní meteorologické jevy (srážky, teploty, vítr), povodně a sucho v rámci Systému integrované výstražné služby (SIVS) a Hlásné a předpovědní povodňové služby a je součástí evropského výstražného systému METEOALARM.</p> <p>Rizika přírodních katastrof na území ČR jsou obsažena v Databázi zdrojů rizika, kterou zpracovává a provozuje MZP a zpřístupňuje ústředním správním úřadům.</p> <p>Kritéria pro stanovování investičních priorit v závislosti na riziku dosud nebyla nastavena, to bude možné po přijetí adaptační strategie.</p> <p>ČR disponuje nejen komplexem tzv. krizové legislativy, nýbrž i uceleným souborem dokumentů týkajících se postupu..</p>
P3.1.b) Je zavedeno vnitrostátní nebo regionální posuzování rizik obsahující tyto prvky: popis scénářů s jedním rizikem a s více riziky;	Yes	<p>http://portal.chmi.cz/portal/dt?portal_lang=cs&menu=JSPTabContainer/P4_Historicka_data/P4_1_Pocasi/P4_1_10_Zmena_klimatu/P4_1_10_6_Projekt_VaV&last=false</p> <p>Ukázky krizových plánů krajů např.:</p> <ul style="list-style-type: none"> • http://www.hzscr.cz/clanek/krizovy-plan-jihoceskeho-kraje.aspx • http://www.hzscr.cz/clanek/dokumentace-havarijni-a-krizove-pripravenosti.aspx <p>Ukázky krizových plánů obcí s rozšířenou působností např.:</p> <ul style="list-style-type: none"> • http://www.olomouc.eu/obcan/bezpecnost/krizove-rizeni/krizovy-plan • http://www.c-budejovice.cz/cz/mesto/krizove-rizeni/stranky/krizova-dokumentace-a-plany.aspx 	<p>ČR disponuje dokumenty obsahujícími popisy scénářů, ať už s jedním či s více riziky - na celostátní úrovni pro všechny ústřední správní úřady a na regionální úrovni podle specifických rizik.</p> <p>V rámci projektu VaV (SP/1a6/108/07) byly aktualizovány scénáře vývoje klimatu na území ČR v sektorech vodního hospodářství, zemědělství a lesnictví, identifikovány možné dopady změny klimatu a popsána rizika, jež se těchto oblastí dotýkají.</p> <p>Na základě hodnocení</p>	

				<p>rizik v ČR bylo zjištěno, že závažná je převážně kombinace antropogenních a přírodních zdrojů rizika (tedy např. zaplavení podniku s chemickými látkami apod.); kombinace 2 nebo více přírodních katastrof je v ČR málo pravděpodobná.</p> <p>ČR disponuje dokumenty týkajícími se posuzování rizik (včetně rizik způsobených přírodními vlivy) na celostátní úrovni (krizové plány ústředních správních úřadů) a na regionální úrovni (krizové plány krajů a obcí s rozšířenou působností). Každý kraj i obec s rozšířenou působností má povinnost vytvořit krizový plán, kde jsou zohledňovány pravděpodobné krizové situace, včetně těch, které mají vazbu na změny klimatu (povodně, sucha, sesuvy půdy, přívalem deště, rozsáhlé lesní požáry apod.) zpracovatelem je Hasičský záchranný sbor České republiky. Součástí krizového plánu je přehled možných zdrojů rizik a analýza ohrožení. Za účelem zajištění jednotnosti a systematickosti krizových plánů vypracovalo MV-GŘ HZS ČR Metodiku zpracování krizových plánů, která mj. popisuje způsob Rozpracování typových plánů na postupy pro řešení konkrétních druhů hrozcích krizových situací identifikovaných v analýze ohrožení. Typové plány jsou plány pro jednotlivé druhy krizových situací s doporučenými typovými postupy, zásadami a opatřeními pro jejich řešení. Krizové plány jsou</p>
--	--	--	--	---

				rozpracovány formou tzv. operačních plánů, které obsahují charakteristiku krizové situace, plánovanou činnost subjektů podílejících se na jejím řešení a opatření včetně stanovení odpovědnosti.
	P3.1.c) Je zavedeno vnitrostátní nebo regionální posuzování rizik obsahující tyto prvky: případné zohlednění vnitrostátních strategií pro přizpůsobení se změně klimatu.	No		<p>Vnitrostátní strategii pro přizpůsobení se změně klimatu je připravovaná Strategie přizpůsobení se změně klimatu v podmínkách ČR, současný návrh bude předložen ke schválení po posouzení procesem SEA v září 2015.</p> <p>Principy adaptace na změnu klimatu v souladu s návrhem adaptační strategie jsou zohledněny ve schválené Státní politice životního prostředí. Návrh adaptační strategie je odpovídajícím způsobem zohledňován v připravovaných Plánech pro zvládání povodňových rizik a aktualizovaných Plánech povodí a Koncepci environmentální bezpečnosti. Případné relevantní změny adaptační strategie (jež mohou být vyvolané procesem SEA nebo MPŘ) budou do Plánů pro zvládání povodňových rizik a Plánů povodí uplatněny v rámci připomínek veřejnosti (do 22.6.2015) a do Koncepce environmentální bezpečnosti před jejím schválením (do 31.12.2015). Adaptační strategie bude po svém schválení uplatněna v odpovídající krizové dokumentaci dotčených resortů do 31.12.2015.</p>
P4.1) Dobrý zemědělský a	P4.1.a) Normy dobrého	Yes	Podmínky GAEC individuálně definují ČS EU na základě rámce stanoveného v příloze č. III nařízení Rady (ES) č.73/2009, jež obsahuje 5 tematických okruhů	Seznam podmínek dobrého zemědělského

<p>environmentální stav (DZES): na vnitrostátní úrovni jsou zavedeny normy dobrého zemědělského a environmentálního o stavu půdy podle hlavy VI kapitoly I nařízení (EU) č. 1306/2013</p>	<p>zemědělského a environmentálního o stavu jsou vymezeny ve vnitrostátním právu a upřesněny v programech</p>		<p>(eroze půdy, organické složky půdy, struktura půdy, minimální úroveň péče, ochrana vody a hospodaření s ní).</p> <p>Podmínky GAEC jsou vymezeny v národních právních předpisech a specifikované v programu.</p> <p>S účinností od 1. 1. 2015 se v ČR uplatňují standardy dobrého zemědělského a environmentálního stavu (GAEC), které jsou uvedeny v příloze č. 2 nařízení vlády č. 309/2014 Sb., o stanovení důsledků porušení podmíněnosti poskytování některých zemědělských podpor. Toto nařízení upravuje v návaznosti na přímo použitelné předpisy Evropské unie některé podmínky pro poskytování vybraných podpor Programu rozvoje venkova za účelem snížení nebo vyloučení dotací z důvodu porušení pravidel podmíněnosti.</p>	<p>a environmentálního stavu (GAEC) je součástí návrhu programového dokumentu (jako příloha č. 1).</p> <p>Dodržování podmínek GAEC je povinné pro žadatele v rámci plošných environmentálních podpor.</p>
<p>P4.2) Minimální požadavky na hnojiva a přípravky na ochranu rostlin: na vnitrostátní úrovni jsou vymezeny minimální požadavky na hnojiva a přípravky na ochranu rostlin podle hlavy III kapitoly I článku 28 nařízení (EU) č. 1305/2013</p>	<p>P4.2.a) V programech jsou upřesněny minimální požadavky na hnojiva a přípravky na ochranu rostlin podle hlavy III kapitoly I článku 1305/2013;</p>	<p>Yes</p>	<p>Seznam relevantních SMR je součástí návrhu programového dokumentu (jako příloha č. 1). V PRV budou zároveň podmínky vyplývající z následujících právních předpisů upraveny v textu jednotlivých opatření.</p> <p>Minimální požadavky jsou stanoveny v národních předpisech:</p> <ul style="list-style-type: none"> • Zákon č. 156/1998 Sb., o hnojivech, pomocných půdních látkách, pomocných rostlinných přípravcích a substrátech a o agrochemickém zkoušení zemědělských půd • Vyhláška č. 377/2013 Sb., o skladování a způsobu používání hnojiv. Vyhláška je účinná od 1.1.2014. • Vyhláška č. 474/2000 Sb., o stanovení požadavků na hnojiva • Zákon č. 326/2004 Sb. o rostlinolékařské péči • Vyhláška č. 32/2012 Sb., o přípravcích a dalších prostředcích na ochranu rostlin 	<p>V popisu jednotlivých opatření je uvedena vazba na další právní předpisy, jejich výčet je uveden v příloze č. 1.</p>
<p>P4.3) Jiné příslušné vnitrostátní normy: pro účely hlavy III kapitoly I článku 28 nařízení (EU) č. 1305/2013 jsou vymezeny příslušné závazné vnitrostátní normy</p>	<p>P4.3.a) V programech jsou upřesněny příslušné závazné vnitrostátní normy</p>	<p>Yes</p>	<p>Příslušné povinné vnitrostátní normy jsou uvedeny v popisu opatření.</p>	<p>Příslušné povinné vnitrostátní normy jsou uvedeny v popisu opatření 10 a 11.</p>
<p>P5.1) Energetická účinnost: Provádění činností na podporu nákladově efektivního zvyšování energetické účinnosti u konečného uživatele a nákladově efektivní investice do energetické účinnosti při výstavbě nebo</p>	<p>P5.1.a) Opatření k zajištění minimálních požadavků týkajících se energetické náročnosti budov v souladu s články 3, 4 a 5 směrnice Evropského parlamentu a Rady 2010/31/EU;</p>	<p>No</p>	<p>Transpozice směrnice byla provedena implementací do zákona č. 406/2000 Sb. o hospodaření energií, konkrétně novelou zákona č. 318/2012 Sb. ze dne 24. října 2012.</p>	<p>Transpozice směrnice byla provedena implementací do zákona č. 406/2000 Sb. o hospodaření energií, konkrétně novelou zákona č. 318/2012 Sb. ze dne 24. října 2012.</p> <p>V současné době je s ČR vedeno řízení pro porušení Smlouvy – řízení o notifikaci č. 2012/0335 (zahájeno 25. 9. 2012). ČR na formální upozornění odpověděla dne 31. 10. 2012. Dne 18.10.2013 bylo ČR zasláno</p>

renovaci budov.				<p>odůvodněné stanovisko EK. Odpověď ČR na odůvodněné stanovisko byla odeslána 20.12.2013.</p> <p>MPO zpracovalo akční plán k plnění podmínky.</p>
	<p>P5.1.b) Opatření nezbytná pro zavedení systému certifikace energetické náročnosti budov v souladu s článkem 11 směrnice 2010/31/EU;</p>	No		<p>V současné době je s ČR vedeno řízení pro porušení Smlouvy – řízení o notifikaci č. 2012/0335 (zahájeno 25. 9. 2012). ČR na formální upozornění odpověděla dne 31. 10. 2012 (viz též výše). Dne 18.10.2013 bylo ČR zasláno odůvodněné stanovisko EK. Odpověď ČR na odůvodněné stanovisko byla odeslána 20.12.2013.</p> <p>MPO zpracovalo akční plán k plnění podmínky.</p>
	<p>P5.1.c) Opatření k zajištění strategického plánování v oblasti energetické účinnosti v souladu s článkem 3 směrnice Evropského parlamentu a Rady 2012/27/EU;</p>	No		<p>Zpráva byla zaslána Evropské komisi.</p> <p>V současné době je s ČR vedeno řízení o porušení Smlouvy o FEU č. 2014/0317. EK vytyká ČR nečasnou transpozici směrnice 2012/27/EU. Transpoziční lhůta uplynula dne 5. 6. 2014. Dne 22. 7. 2014 obdržela ČR formální upozornění. Odpověď ČR na formální upozornění EK byla odeslána 22. září 2014).</p> <p>MPO zpracovalo akční plán k plnění podmínky.</p>
	<p>P5.1.d) Opatření v souladu s článkem 13 směrnice Evropského parlamentu a Rady 2006/32/ES o energetické účinnosti u</p>	No		<p>V současné době je s ČR vedeno řízení pro porušení Smlouvy – věcné řízení z důvodu namítané nesprávné transpozice čl. 13 směrnice 2006/32/ES (směrnice o energetické účinnosti u konečného</p>

	konečného uživatele a o energetických službách zajišťující, pokud je to technicky možné, finančně únosné a úměrně potenciálním úsporám energie, aby koneční zákazníci byli vybaveni individuálními měřiči.			uživatelé a o energetických službách), které bylo zahájeno 22.3.2013 (řízení č. 2013/4007). Řízení je ve fázi odůvodněného stanoviska, odpověď ČR na odůvodněné stanovisko byla zaslána EK dne 27.3.2014. MPO zpracovalo akční plán k plnění podmínky.
P5.3) Energie z obnovitelných zdrojů: Provedení činností na podporu výroby a distribuce energie z obnovitelných zdrojů	P5.3 a) V souladu s čl. 14 odst. 1, čl. 16 odst. 2 a 3 směrnice 2009/28/ES existují transparentní režimy podpory, přednostní přístup k distribuční soustavě či zaručený přístup a přednost při spouštění zařízení, jakož i jednotná pravidla pro hrazení a sdílení nákladů na technické úpravy, jež byla zveřejněna;	Yes	Zákon č. 165/2012 Sb., o podporovaných zdrojích energie a prováděcí právní předpisy.	Podmínka je zajištěna prostřednictvím zákona č. 165/2012 Sb. o podporovaných zdrojích energie a jeho prováděcích předpisů.
	P5.3 b) Členský stát přijal národní akční plán pro energii z obnovitelných zdrojů v souladu s článkem 4 směrnice 2009/28/ES	Yes	Národní akční plán ČR pro energii z obnovitelných zdrojů 2010-2020.	Národní akční plán pro energii z obnovitelných zdrojů byl schválen Usnesením vlády ČR č. 603 z 25. srpna 2010 a je stěžejním strategickým dokumentem v oblasti obnovitelných zdrojů energie (dále jen OZE) pro Českou republiku.
G1) Nediskriminace: Existence administrativní kapacity pro provádění a uplatňování právních předpisů a politiky Unie v oblasti boje pro diskriminaci v případě ESI fondů.	G1.a) Ustanovení v souladu s institucionálním a právním rámcem členských států za účelem zapojení subjektů odpovědných za prosazování rovného zacházení se všemi osobami v rámci přípravy a	Yes	http://www.ochrance.cz/en/discrimination/ http://www.vlada.cz/cz/ppov/zmocnenec-vlady-pro-lidska-prava/organizace-sekce-lp/organizace-sekce-lidskych-prav-107606/	Úkoly vztahující se k předběžné podmínce „Existence administrativní kapacity pro implementaci a aplikaci evropského antidiskriminačního práva a politiky v oblasti ESI fondů zajišťuje Úřad vlády V rámci ŘO PRV je zvolena styčná osoba

	provádění programů, včetně poskytování poradenství v otázkách rovnosti v rámci činností týkajících se ESI fondů.			zabývající se problematikou rovného zacházení. Zástupce ÚV – Sekce pro lidská práva je zván na pracovní skupiny PRV a na Monitorovací výbor PRV.
	G1.b) Opatření za účelem vzdělávání zaměstnanců orgánů zapojených do řízení a kontroly ESI fondů v oblasti právních předpisů a politiky Unie proti diskriminaci.	Yes	http://www.ochrance.cz/en/discrimination/ http://www.vlada.cz/cz/ppov/zmocnenec-vlady-pro-lidska-prava/organizace-sekce-lp/organizace-sekce-lidskych-prav-107606/	<p>Ve spolupráci Úřadu vlády a veřejného ochránce práv byly připraveny programy školení všech relevantních zaměstnanců k tématu rovného zacházení a zákazu diskriminace. Plnění tohoto kritéria již probíhá a bude probíhat průběžně po celou dobu programového období.</p> <p>MMR-NOK zajišťuje na horizontální úrovni proškolení zaměstnanců implementujících fondy EÚ v rámci Systému vzdělávání, Sekce pro lidská práva ÚV zajišťuje obsahovou náplň vzdělávání a lektorské zajištění.</p> <p>V rámci ŘO PRV je zvolena styčná osoba zabývající se problematikou rovného zacházení, která se zároveň bude průběžně v tomto ohledu vzdělávat.</p>
G2) Rovnost mezi ženami a muži: Existence administrativní kapacity pro provádění a uplatňování právních předpisů a politiky Unie v oblasti rovnosti mezi ženami a muži v případě ESI fondů.	G2.a) Ustanovení v souladu s institucionálním a právním rámcem členských států za účelem zapojení subjektů odpovědných za rovnost mezi ženami a muži v rámci přípravy a provádění programů, včetně poskytování poradenství v otázkách rovnosti mezi ženami a muži v rámci	Yes	http://www.ochrance.cz/en/discrimination/ http://www.mpsv.cz/cs/12152	<p>Úkoly vztahující se k použitelné předběžné podmínce zajišťuje Úřad vlády jakožto vnitrostátní koordinátor agendy rovných příležitostí žen a mužů, spolu s určenými kontaktními pracovníky ŘO jednotlivých ESI fondů.</p> <p>V rámci ŘO PRV je určena konkrétní</p>

	činností týkajících se ESI fondů.			kontaktní osoba, která má povinnost systematicky se zabývat implementací a aplikací práva rovnosti žen a mužů, a odpovědnost za koordinaci aktivit v této oblasti a úzce spolupracuje s UV. Zástupce/zástupkyně UV je zván na relevantní pracovní skupiny PRV
	G2.b) Opatření za účelem vzdělávání zaměstnanců orgánů zapojených do řízení a kontroly ESI fondů v oblasti právních předpisů a politiky Unie týkajících se rovnosti mezi ženami a muži a zohledňování rovnosti mezi ženami a muži.	Yes	http://www.strukturalni-fondy.cz/cs/Fondy-EU/2014-2020/Metodicke-pokyny/Methodika-rozvoje-lidskych-zdroju	MMR-NOK zajišťuje na horizontální úrovni proškolení zaměstnanců implementujících fondy EU v rámci Systému vzdělávání. Úřad vlády zajišťuje obsahovou náplň vzdělávání a lektorské zajištění. V rámci ŘO PRV je určena konkrétní kontaktní osoba, která má povinnost systematicky se zabývat implementací a aplikací práva rovnosti žen a mužů, a odpovědnost za koordinaci aktivit v této oblasti a zároveň se bude průběžně v tomto ohledu vzdělávat.
G3) Zdravotní postižení: Existence administrativní kapacity k provádění a uplatňování Úmluvy OSN o právech osob se zdravotním postižením (UNCPRD) v oblasti ESI fondů v souladu s rozhodnutím Rady 2010/48/ES	G3.a) Opatření v souladu s institucionálním a právním rámcem členských států pro konzultaci a zapojení subjektů odpovědných za ochranu práv zdravotně postižených osob nebo organizací je zastupujících a ostatních příslušných zúčastněných stran do přípravy a provádění programů.	Yes	http://www.vlada.cz/cz/ppov/vvzpo/dokumenty/narodni-plan-vytvoreni-rovnnych-prilezitosti-pro-osoby-se-zdravotnim-postizenim-na-obdobi-2010---2014-70026/	Převážnou část úkolů vztahujících se k použitelné předběžné podmínce zajišťuje MPSV v úzké spolupráci s Vládním výborem pro zdravotně postižené občany spolu s určenými kontaktními pracovníky ŘO jednotlivých programů. V rámci ŘO PRV je určena konkrétní kontaktní osoba, která se povinně a systematicky zabývá implementací a aplikací práva zdravotně postižených, je odpovědná za koordinaci aktivit v této oblasti a úzce spolupracuje s MPSV a s Vládním výborem pro zdravotně

				postížené. Zástupce MPSV je zván na pracovní skupiny PRV a MV PRV.
G3.b) Opatření pro vzdělávání zaměstnanců orgánů zapojených do řízení a kontroly ESI fondů v oblasti práva a politik EU a členských států týkajících se zdravotně postižených osob, včetně přístupnosti a praktického uplatňování ustanovení UNCRPD provedených v právu Unie, případně členských států.	Yes	http://www.vlada.cz/cz/ppov/vvzpo/dokumenty/zprava-o-plneni-opatreni-narodniho-planu-vytvareni-rovnych-prilezitosti-pro-osoby-se-zdravotnim-postizenim-na-obdobi-2010-2014-v-roce-2012-110987/	<p>V rámci Národního plánu vytváření rovných příležitostí pro osoby se zdravotním postižením na období 2010 - 2014, každý rok - zpráva o plnění opatření. Opatření – vzdělávání zaměstnanců orgánů podílejících se na řízení a kontrole ESI fondů je plněno již nyní.</p> <p>MMR-NOK zajišťuje na horizontální úrovni proškolení zaměstnanců implementujících fondy EU v rámci Systému vzdělávání, MPSV zajišťuje obsahovou náplň vzdělávání a lektorské zajištění.</p> <p>V rámci ŘO PRV je určena konkrétní kontaktní osoba, která má povinnost systematicky se zabývat implementací a aplikací práva zdravotně postižených zároveň se bude průběžně v tomto ohledu vzdělávat.</p>	
G3.c) Opatření za účelem sledování provádění článku 9 UNCRPD ve vztahu k ESI fondům v rámci přípravy a provádění programů.	Yes	http://www.vlada.cz/cz/ppov/vvzpo/dokumenty/narodni-plan-vytvareni-rovnych-prilezitosti-pro-osoby-se-zdravotnim-postizenim-na-obdobi-2010---2014-70026/	<p>Národní plán obsahuje opatření k vyrovnávání příležitostí pro osoby se zdravotním postižením. Plnění těchto opatření je každý rok hodnoceno. Národní plán se v kapitole č. 4 přímo věnuje přístupnosti staveb, dopravy a přístupu k informacím.</p> <p>Požadavky na přístupnost veřejných budov, poměr vozidel ve veřejné dopravě, která musí umožňovat přepravu osob s omezenou schopností</p>	

				<p>pohybu a orientace jsou vymezeny v zákoně č. 183/2006 Sb., vyhlášce č. 398/2009, nařízení vlády č. 63/2011).</p> <p>Na základě antidiskriminačního zákona č. 198/2009 Sb., jsou všichni poskytovatelé služeb určených veřejnosti povinni přijmout přiměřená opatření pro osoby se zdravotním postižením.</p> <p>Opatření k zajištění toho, aby se s informacemi souvisejícími s výkonem veřejné správy uveřejňovanými způsobem umožňujícím dálkový přístup mohly rozsahu seznámit i osoby se zdravotním postižením, upravuje zákon č. 365/2000 Sb. a vyhláška č. 64/2008 Sb.</p>
G4) Veřejné zakázky: Existence opatření pro účinné uplatňování právních předpisů Unie o veřejných zakázkách v oblasti ESI fondů.	G4.a) Opatření pro účinné uplatňování předpisů Unie o veřejných zakázkách prostřednictvím odpovídajících mechanismů.	No	<p>http://www.portal-vz.cz</p> <p>http://www.strukturalni-fondy.cz/cs/Fondy-EU/Narodni-organ-pro-koordinaci/Dokumenty</p>	<p>Přijata a uveřejněna legisl. i nelegisl. opatření zákon č. (zákon č. 137/2006 Sb., č. 139/2006 Sb., novela zákona č. 55/2012 Sb.) právní předpisy k zákonu o VZ (vyhl. č. 230/2012 Sb., 231/2012 Sb., 232/2012 Sb., 133/2012 Sb.).zákonné opatření senátu č. 341/2013 Sb., MP pro oblast zadávání zakázek pro progr. období 2014-2020 (UV ČR č. 44 z 15.1.12014).</p> <p>Byly ustanoveny PS VZ a PS ÚOHS. Systém zadávání veřejných zakázek PRV naváže na současnou praxi, u všech projektů bude nutno zabezpečit kontrolu výběrových řízení ze strany SZIF. Konkrétní postupy stanoví Pravidla pro žadatele, která schvaluje MZe jako Řídicí orgán PRV a směrnice akreditované platební agentury – SZIF pro kontrolní činnost na tomto úseku. Tyto dokumenty budou</p>

				plně v souladu s platnými právními předpisy EU a ČR a připraveny na základě analýzy PRV 2007 – 2013 a závěrů Evropského účetního dvora.“
	G4.b) Opatření, jež zajišťují transparentní postupy zadávání veřejných zakázek.	Yes	http://www.portal-vz.cz/cs/Jak-na-zadavani-verejnych-zakazek/Legislativa-a-Judikatura/Legislativa/Narodni-legislativa-aktualni-a-uplne-zneni-z-(1) http://www.portal-vz.cz/cs/Jak-na-zadavani-verejnych-zakazek/Metodiky-stanoviska/Metodicke-pokyny http://www.vestnikverejnychzakazek.cz/ http://www.portal-vz.cz/cs/Aktuality/Informace-k-postupu-pri-uverejnovani-v-souvislosti	<p>Přijato, uveřejněno: zákon č. 55/2012 Sb., metodika zadávání veřejných zakázek; metodické stanovisko k příloze vyhlášky č. 9/2011 Sb.; metodika k vyhlášce 133/2012 Sb., technická novela zákona č. 137/2006 Sb., o veřejných zakázkách, Metodika k vyhlášce o uveřejňování vyhlášení pro účely zákona o veřejných zakázkách a náležitostech profilu zadavatele; věstník veřejných zakázek,</p> <p>Konkrétní postupy pro PRV stanoví Pravidla pro žadatele, která schvaluje MZe jako Řídicí orgán PRV a směrnice akreditované platební agentury – SZIF pro kontrolní činnost na tomto úseku. Tyto dokumenty budou plně v souladu s platnou legislativou EU a ČR a připraveny na základě analýzy PRV 2007 – 2013 a závěrů Evropského účetního dvora.“</p> <p>Základní data o veřejných zakázkách jak ve Věstníku veřejných zakázek, tak na profilech zadavatele mají podobu strukturovaných dat – to znamená, že umožňují případným zájemcům poměrně snadno automatizovaně získávat informace o veřejných zakázkách pro účely dalšího zpracování popř. kontroly.</p> <p>Na základě zkušeností z období 2007 – 2013 připraví a technicky zajistí MZe a SZIF webovou stránku, na které budou všichni</p>

				vybrání žadatelé zveřejňovat zakázky i malého rozsahu. Veřejné zakázky budou zveřejňovány dle platných právních předpisů.
G4.c) Opatření pro odbornou přípravu a šíření informací pro zaměstnance podílející se na provádění ESI fondů.	No	<p>Konzultace, právní podpora. Výkl. stanoviska k aplikaci ZVZ;</p> <p>Odpovědi na dotazy k zadávání VZ;</p> <p>http://www.portal-vz.cz/cs/Spoluprace-a-vymena-informaci/Info-forum/Otazky-a-odpovedi</p> <p>http://www.mmr.cz/cs/Verejne-zakazky/Verejne-zakazky-a-PPP/Informace-Udalosti/Konference-Pripravovane-zmeny-v-oblasti-verejneho</p> <p>http://www.strukturalni-fondy.cz/cs/Fondy-EU/2014-2020/Metodicke-pokyny/Metodika-rozvoje-lidskych-zdroju</p>	<p>PS VZ Vzdělávací semináře pro příjemce podpory a pro subjekty implementačních struktur programů.;</p> <p>Poskytován výklad ZVZ a metodických pokynů platných pro zadávání zakázek.</p> <p>MMR-NOK zajišťuje na horizontální úrovni proškolení zaměstnanců implementujících čerpání příspěvků z fondů EU v rámci Systému vzdělávání, MMR OPVZK zajišťuje obsahovou náplň vzdělávání a lektorské zajištění.</p> <p>ŘO PRV bude pro své zaměstnance využívat zejména vzdělávací semináře a další akce gestora zákona o veřejných zakázkách (MMR) a subjekt implementační struktury – platební agentura SZIF bude provádět tato opatření podle akreditovaných postupů pro oblast lidských zdrojů.</p>	
G4.d) Opatření k posílení správní kapacity pro provádění a uplatňování právních předpisů Unie o veřejných zakázkách.	No	Částečné doplnění pracovníků na pracovní pozice v odboru práva veřejných zakázek a koncesí na Ministerstvu pro místní rozvoj ČR.	Nové povinnosti stanovené zákonem o veřejných zakázkách a větší počet veřejných zakázek zadávaných podle zákona o veřejných zakázkách si vyžádaly doplnění pracovníků do útvaru OPVZK na MMR (gestor zákona o veřejných zakázkách). MMR-NOK z analýz potřeb administrativní kapacity jednotlivých ŘO zpracoval Souhrnnou závěrečnou zprávu.	

				Na úrovni MZe je Organizačním řádem upraveno zajištění této podmínky a v rámci akreditace platební agentury budou nově vytvořeny pracovní pozice pro výkon této agendy a provedena úprava organizační struktury SZIF a směrnic pro administraci projektů.
G5) Státní podpora: Existence opatření pro účinné uplatňování právních předpisů Unie o státních podporách v oblasti ESI fondů.	G5.a) Opatření pro účinné uplatňování pravidel Unie o státních podporách.	Yes	<p>Zákon č. 215/2004 Sb (http://www.uohs.cz/cs/legislativa/verejna-podpora.html)</p> <p>Vyhl. č. 456/2009 Sb</p> <p>Z. č. 218/2000 Sb., Z. č. 250/2000 Sb., Z. č. 320/2001 Sb., Z. č. 456/2011 Sb.,</p> <p>http://www.mfcr.cz/cs/legislativa/metodiky/2014/metodika-financnich-toku-a-kontroly-prog-17121</p> <p>http://www.uohs.cz/cs/verejna-podpora/manualy-metodiky-a-dalsi-dokumenty.html</p> <p>http://eagri.cz/public/web/mze/farmer/registr-podpor-de-minimis/</p> <p>Met. dop. pro impl. fin. nástrojů v období 2014 – 2020.</p> <p>Met. dop. pro oblast veřejné podpory</p>	<p>Poskytovatel podpory podléhající pravidlům VP spolupracuje s centrálním koordinačním orgánem (ÚOHS, MZe). Koord. orgány nastavují s poskytovateli programy v souladu s právními předpisy v oblasti VP (zákon č. 215/2004 Sb.). Na úrovni fondů je gestorem MMR.</p> <p>Zákon č. 218/2000 Sb., zákon č. 250/2000 Sb., zákon č. 320/2001 Sb.</p> <p>Byla zajištěna nezbytná funkčnost MS 2014+ v oblasti VP a přenos dat mezi ním a centrálním registrem de minimis. Centrální registr de minimis uveden do souladu s požadavky legislativy EU. Údaje o poskytnutých VP z ESI fondů jsou obsaženy v monitorovacím systému MS2014+ a budou k dispozici na centrální webové stránce. Na úrovni ŘO PRV, resp. SZIF je podmínka zajištěna následně:</p> <p>Pravidla pro veřejnou podporu jsou definována v Pravidlech pro žadatele, čímž je zajištěno jejich promítnutí do celého administrativního systému. Pravidla pro žadatele procházejí před schválením připomínkovým řízením, v rámci kterého se k souladu s příslušnými právními předpisy vyjadřuje i útvár MZe, který má</p>

				<p>aplikaci veřejné podpory v kompetenci.</p> <p>Před každým proplacením dotace je prováděna kontrola v účetnictví žadatelů včetně kontroly účtu dotaci a dále je kontrola prováděna na CEDR a poskytnuté dotace v rámci platební agentury SZIF.</p> <p>Jednou z podmínek pro poskytnutí dotace je bezdlužnost žadatele. To žadatel dokládá jak potvrzením finančního úřadu, tak kontrolou na Velkou knihu dlužníků platební agentury SZIF.</p> <p>Je nastavena systematická kontrola dodatků k již schváleným podporám tak, aby i nadále odpovídaly schválené notifikaci příp. obecné nařízení o blokových výjimkách.</p> <p>V případě zjištění poskytnutí nelegální nebo neslučitelné podpory je zahájeno řízení o vrácení poskytnuté dotace v souladu s nařízením Komise (EU) č. 65/2011. V případě žadatelů, kteří jsou příjemci přímých plateb, jsou rovněž jako kompenzace využívány jejich srážky.</p>
G5.b) Opatření pro odbornou přípravu a šíření informací pro zaměstnance podílející se na provádění ESI fondů.	Yes	<p>www.uohs.cz/cs/verejna-podpora/akuality-z-verejne-podpory.html</p> <p>http://www.vzdelavaninsrr.cz/</p> <p>http://www.strukturalni-fondy.cz/cs/Fondy-EU/2014-2020/Metodicke-pokyny/Metodika-rozvoje-lidskych-zdroju</p>	<p>ÚOHS skolí průběžně poskytovatele VP.</p> <p>MMR-NOK (ve spol. s ÚOHS) vydává metodické dokumenty. ÚOHS rovněž zabezpečuje, aby byly všechny informace zaslané Evropskou komisí postoupeny poskytovatelům.</p> <p>Ustanovena PS VP. Aktuální informace k VP dostupné na: www.uohs.cz/cs/verejna-podpora.html. Pro oblast ESI fondů: www.strukturalni-fondy.cz/</p>	

				<p>fondy.cz.</p> <p>Na úrovni ŘO PRV i SZIF je plánováno odpovídající vzdělávání pro zaměstnance zabývajících se pravidly veřejné podpory.</p>
	<p>G5.c) Opatření pro posílení správní kapacity pro provádění a uplatňování právních předpisů Unie o státních podporách.</p>	No	<p>www.compet.cz, www.mze.cz, www.strukturalni-fondy.cz</p>	<p>Centrálním koord. orgánem pro VP je ÚOHS/MZe (zákon č. 215/2004 Sb.). Koord. a poradním orgánem pro řídicí orgány v oblasti VP ESI je MMR-NOK.</p> <p>Vydán Metodické doporučení pro implementaci finančních nástrojů v programovém období 2014-2020.</p> <p>Info: www.compet.cz, www.mze.cz, www.strukturalni-fondy.cz</p> <p>MMR-NOK (ve spol. s ÚOHS) vydává metodické dokumenty k VP</p> <p>V rámci organizačního řádu MZe je zařazeno oddělení veřejné podpory a auditních misí EU, které vykonává funkci koordinačního orgánu veřejné podpory v oblasti zemědělství a rybolovu (včetně odvětví lesního a vodního hospodářství), co se týče centrální koordinační, poradenské, konzultační a monitorující činnosti v oblasti veřejné podpory,</p> <p>zastupuje ČR v Poradním výboru pro státní pomoc při EK,</p> <p>odpovídá za nařízení Komise (ES) č. 1535/2007 (podpory de minimis v sektoru zemědělské prvovýroby) a č. 875/2007 (podpory de minimis v sektoru rybolovu) a v této</p>

				<p>souvislosti spravuje Centrální registr podpor malého rozsahu,</p> <p>odpovídá za zpracování Výroční zprávy o existujících režimech podpor v ČR za předchozí kalendářní rok v oblasti zemědělství a rybnářství, a její předání Evropské komisi vždy do 30. června následujícího roku včetně předání podkladů Úřadu pro ochranu hospodářské soutěže o poskytnutých veřejných podporách v předchozím roce k podporám zasahujícím kompetenčně i mimo rámec zemědělství a rybolovu (vždy do 30. dubna následujícího roku),</p> <p>Na úrovni ŘO PRV a SZIF je plánováno využití technické pomoci k zajištění dostatečné administrativní kapacity a kvalifikačních předpokladů zaměstnanců odpovědných za dodržování pravidel veřejné podpory</p>
<p>G6) Právní předpisy pro oblast životního prostředí týkající se posuzování vlivů na životní prostředí (EIA) a strategického posuzování vlivů na životní prostředí (SEA): Existence opatření pro účinné uplatňování právních předpisů Unie pro oblast životního prostředí týkajících se EIA a SEA.</p>	<p>G6.a) Opatření pro účinné uplatňování směrnice Evropského parlamentu a Rady 2011/92/EU (EIA) a směrnice Evropského parlamentu a Rady 2001/42/ES (SEA);</p>	<p>Yes</p>	<p>Příslušná ustanovení zákona č. 100/2001 Sb., o posuzování vlivů na životní prostředí, týkající se posuzování vlivů koncepcí na životní prostředí.</p> <p>http://portal.cenia.cz/eiasea/static/sea_legislativa</p> <p>§19 zákona č. 100/2001 Sb., o posuzování vlivů na životní prostředí</p> <p>http://portal.cenia.cz/eiasea/static/eia_legislativa</p>	<p>Novela zákona EIA nabyla účinnosti dne 1. 4. 2015. Změny novely byly konzult. a schváleny EK. Novela bude i pro již zahájená navazující řízení, budou tak naplněny požadavky směrnice EIA u všech projektů a neukončeným povolovacím procesem, a bude prováděna kontrola souladu již vydaných stanovisek EIA se směrnicí EIA.</p> <p>Metodická pomůcka pro projekty s povolovacím procesem vydána 20. 8. 2014 MZP a MMR. U projektů a ukončeným povol. procesem před nabytím účinnosti novely, bude vyhodnocen soulad povol. procesu se</p>

				<p>směrnici EIA. K tomu zřízena PS.</p> <p>Na úrovni ŘO PRV jsou obě směrnice uplatňovány u relevantních projektů (resp. PRV jako celé koncepce v případě SEA) prostřednictvím zákona č. 100/2001 Sb.</p>
G6.b) Opatření pro odbornou přípravu a šíření informací pro zaměstnance podílející se na provádění směrnic EIA a SEA.	Yes	<ul style="list-style-type: none"> • 21 a 22 zákona č. 100/2001 Sb., o posuzování vlivů na životní prostředí • §21 zákona č. 312/2001 Sb., o úředních územních samosprávných celků • UV 30.11.2005 č. 1542 • http://www.mzp.cz/cz/posuzovani_vlivu_zivotni_prostredi • http://portal.cenia.cz/eiasea/view/eia100_cr (+ záložka legislativa, pokyny a sdělení atd.) • http://portal.cenia.cz/eiasea/view/SEA100_koncepce (+ záložka legislativa, pokyny a sdělení) • http://www.strukturalni-fondy.cz/cs/Fondy-EU/2014-2020/Metodicke-pokyny/Metodika-rozvoje-lidskych-zdroju 	<p>MŽP metodicky vede všechny pracovníky provádějící směrnice EIA a SEA. Dále realizuje v součinnosti s MMR-NOK 1 školení pro pracovníky ŘO . Informace z oblasti EIA a SEA jsou pro pracovníky šířeny prostřednictvím informačního systému a metodických pokynů. Krajské úřady pravidelně využívají také možnosti individuální konzultace. Pracovníci provádějící směrnice EIA a SEA jsou kvalifikováni k poradenství v oblasti EIA a SEA. Krajské úřady prokazují zvláštní odbornou způsobilost v oblasti posuzování vlivů na životní prostředí. Zvláštní odborná způsobilost se ověřuje zkouškou a prokazuje osvědčením.</p> <p>Součástí vzdělávání pracovníků podílejících se na implementaci směrnic EIA jsou rovněž informace o aktuálním stavu infringementového řízení a o přípravě nové právní úpravy v oblasti EIA. MMR-NOK zajišťuje na horizontální úrovni proškolení zaměstnanců implementujících fondy EU v rámci Systému vzdělávání, MŽP zajišťuje obsahovou náplň vzdělávání a lektorské zajištění.</p> <p>Na úrovni ŘO PRV bude určena konkrétní osoba/osoby, která/é se podílí na provádění směrnic EIA a SEA a</p>	

				jsou v této oblasti systematicky vzdělávány.
	G6.c) Opatření k zajištění dostatečné správní kapacity.	Yes	<ul style="list-style-type: none"> • §21 a 22 zákona č. 100/2001 Sb., o posuzování vlivů na životní prostředí • §21 zákona č. 312/2002 Sb., o úředních územních samosprávních celcích • Usnesení Vlády ČR ze dne 30. listopadu 2005 č. 1542 • Zákon č. 111/2009 Sb., o základních registrech • http://www.mzp.cz/cz/posuzovani_vlivu_zivotni_prostredi • http://portal.cenia.cz/eiasea/view/eia100_cr (+ záložka legislativa, pokyny a sdělení atd.) • http://portal.cenia.cz/eiasea/view/SEA100_koncepce (+ záložka legislativa, pokyny a sdělení) • http://portal.cenia.cz/eiasea/osoby/osoby 	<p>V souladu se zákonem č. 111/2009 Sb., byl zahájen proces zefektivnění veřejné správy, na základě kterého jsou nyní průběžně stanovovány dostatečné počty pracovníků pro výkon státní správy, tedy i počet úředníků zajišťující provádění směrnice EIA a SEA.</p> <p>Tento počet odpovídá aktuálním požadavkům na správní kapacitu reagující na změnu podmínek.</p> <p>Technická pomoc je zajišťována skrze informační systém a metodické pokyny a pomocí systému autorizovaných expertů. Na ŘO PRV je zajištěno vzdělávání pro relevantní pracovníky viz výše.</p>
G7) Statistické systémy a ukazatele výsledků: Existence statistického základu nezbytného k provádění hodnocení za účelem posouzení účinnosti a dopadu programů. Existence systému ukazatele výsledků nezbytného pro výběr opatření, jež budou nejučinněji přispívat k dosahování požadovaných výsledků, k sledování pokroku při plnění cílů a k provedení	G7.a) Jsou vypracována opatření pro včasný sběr a agregaci statistických údajů, která obsahují tyto prvky: určení zdrojů a mechanismů pro zajištění statistického ověřování	Yes	Na úrovni ŘO PRV a SZIF bude sběr dat zajištěn prostřednictvím žádostí o podporu/platbu a systému výkaznictví na EK v rámci informačního systému SZIF.	Podmínka je splněna díky existenci společného systému pro monitoring a hodnocení SZP (viz prováděcí nařízení část 4).
	G7.b) Jsou vypracována opatření pro včasný sběr a agregaci statistických údajů, která obsahují tyto prvky: opatření pro zveřejňování a zpřístupňování souhrnných informací veřejnosti	Yes	Na úrovni ŘO PRV a SZIF bude zveřejňování informací zprostředkováno webovými stránkami MZE a SZIF i prostřednictvím Celostátní sítě pro venkov.	Splněno díky existenci společného systému pro monitoring a hodnocení SZP (viz prováděcí nařízení část 4).

posouzení dopadů.	G7.c) Účinný systém ukazatelů výsledků, včetně: výběru ukazatelů výsledků pro každý program, jež budou vypovídat o motivaci k výběru strategických kroků financovaných z programu	Yes	ŘO PRV bude využívat ukazatele výsledků ze společného systému pro monitoring a hodnocení doplněné o specifické ukazatele výsledku.	Splněno díky existenci společného systému pro monitoring a hodnocení SZP (viz prováděcí nařízení část 4).
	G7.d) Účinný systém ukazatelů výsledků, včetně: vtyčení cílů pro tyto ukazatele	Yes	ŘO PRV bude využívat cílové (target) ukazatele výsledků ze společného systému pro monitoring a hodnocení u kterých bude stanovena cílová hodnota popřípadě doplněné o specifické ukazatele výsledku.	Splněno díky existenci společného systému pro monitoring a hodnocení SZP (viz prováděcí nařízení část 4). Specifické naplňování na národní úrovni je uvedeno v rámci Dohody o partnerství.
	G7.e) Účinný systém ukazatelů výsledků, včetně: souladu každého ukazatele s těmito podmínkami: robustností a statistickou validací, jasným normativním výkladem, souladem se strategiemi, včasným sběrem údajů	Yes	Splněno díky existenci společného systému pro monitoring a hodnocení SZP (viz prováděcí nařízení část 4) Specifické naplňování na národní úrovni je uvedeno v rámci Dohody o partnerství.	ŘO PRV bude využívat ukazatele výsledků ze společného systému pro monitoring a hodnocení, pro která je jasně definovaný výklad buď v prováděcím předpisu, či technických dokumentech EK.
	G7.f) Postupy zajišťující, aby všechny operace financované z programu používaly účinný systém ukazatelů	Yes	Splněno díky existenci společného systému pro monitoring a hodnocení SZP (viz prováděcí nařízení část 4).	V rámci informačního systému platební agentury budou začleněn systém ukazatelů pro PRV.

6.2.1. Seznam opatření, jež je nutno přijmout za účelem splnění obecných předběžných podmínek

Příslušná předběžná podmínka na vnitrostátní úrovni	Nesplněná kritéria	Action to be taken	Deadline	Bodies responsible for fulfillment
G4) Veřejné zakázky: Existence opatření pro účinné uplatňování právních předpisů Unie o veřejných zakázkách v oblasti ESI fondů.	G4.a) Opatření pro účinné uplatňování předpisů Unie o veřejných zakázkách prostřednictvím odpovídajících mechanismů.	Sjednocení a zlepšení aplikační praxe v oblasti kontrol.	31-12-2016	MMR
	G4.a) Opatření pro účinné uplatňování předpisů Unie o veřejných zakázkách prostřednictvím odpovídajících mechanismů.	Opatření ke zlepšení systému šíření informací	31-12-2015	MMR, ŘO
	G4.a) Opatření pro účinné uplatňování předpisů Unie o veřejných zakázkách prostřednictvím odpovídajících mechanismů.	Provedení série opatření, jejichž cílem bude zefektivnění dohledové činnosti ÚOHS - zejména s ohledem na zkrácení lhůt k rozhodování.	18-04-2016	MMR, UOHS
	G4.a) Opatření pro účinné uplatňování předpisů Unie o veřejných zakázkách prostřednictvím odpovídajících mechanismů.	Bude připraven zcela nový zákon o veřejných zakázkách, který bude představovat transpozici nových zadávacích směrnic EU.	31-12-2016	MMR
	G4.a) Opatření pro účinné uplatňování předpisů Unie o veřejných zakázkách prostřednictvím odpovídajících mechanismů.	MMR zpracuje každý rok zprávu o činnosti a pokroku tzv Progress report, který bude sloužit jako hlavní nástroj identifikace nejčastějších pochybení	31-12-2016	MMR, ŘO
	G4.a) Opatření pro účinné uplatňování předpisů Unie o veřejných zakázkách prostřednictvím odpovídajících mechanismů.	Vytvoření efektivního systému prevence za účelem ex ante realizace preventivních opatření.	31-12-2016	MMR, ŘO
	G4.a) Opatření pro účinné uplatňování předpisů Unie o veřejných zakázkách prostřednictvím odpovídajících mechanismů.	Zajištění souladu nastavení metodického prostředí napříč ŘO s aplikační praxí a relevantní legislativou	31-12-2016	MMR, ŘO
	G4.c) Opatření pro odbornou přípravu a šíření informací pro zaměstnance podílející se na provádění ESI fondů.	Zajištění proškolení všech relevantních zaměstnanců ŘO a ZS zabývajících se zadáváním veřejných zakázek v souvislosti s přijetím nového Metodického pokynu k zadávání Veřejných zakázek: 1) Gestor ZVZ proškolí řídicí orgány a zprostředkující subjekty v zadávání veřejných zakázek podle postupů stanovených v ZVZ a podle postupů stanovených v Metodickém pokynu pro oblast zadávání zakázek pro programové období 2014-2020 (prezenční vzdělávací akce).	30-06-2015	MMR, ŘO

		2) Ve spolupráci s NOK a ŘO a na jeho žádost bude gestor ZVZ stejným způsobem vzdělávat také příjemce (zadavatele).		
	G4.c) Opatření pro odbornou přípravu a šíření informací pro zaměstnance podílející se na provádění ESI fondů.	Gestor ZVZ vytipuje v nových zadávacích směrnících EU novou právní úpravu, kterou považuje za problematickou/rizikovou (např. s ohledem na to, že dříve nebyla používána, nebo je významněji pozměněna oproti předchozímu období), a uskuteční vzdělávací akce na toto téma pro subjekty implementační struktury.	31-12-2016	
	G4.c) Opatření pro odbornou přípravu a šíření informací pro zaměstnance podílející se na provádění ESI fondů.	Zpracování závěrečné evaluace Systému vzdělávání 2007-2013 a vytvoření Systému vzdělávání 2014-2020, který bude vycházet z již osvědčeného Systému vzdělávání 2007-2013.	31-12-2015	MMR
	G4.c) Opatření pro odbornou přípravu a šíření informací pro zaměstnance podílející se na provádění ESI fondů.	Podání žádosti k projektu Akademie veřejného investování: (náplní projektu bude zejména následující: spolupráce s ŘO, žadateli a příjemci při přípravě a realizaci projektů z ESIF, sdílení best practice, školení realizačního týmu a týmu odborníků, školení žadatelů a příjemců, odborné konference a pracovní setkání)	31-07-2016	MMR
	G4.d) Opatření k posílení správní kapacity pro provádění a uplatňování právních předpisů Unie o veřejných zakázkách.	Přijetí dalších 4 pracovníků gestorem PP.	30-06-2015	MMR
G5) Státní podpora: Existence opatření pro účinné uplatňování právních předpisů Unie o státních podporách v oblasti ESI fondů.	G5.c) Opatření pro posílení správní kapacity pro provádění a uplatňování právních předpisů Unie o státních podporách.	Zhodnocení naplňování správní kapacity pro oblast veřejné podpory a případné doplnění této kapacity.	30-06-2016	MMR, řídicí orgán

6.2.2. Seznam opatření, jež je nutno přijmout za účelem splnění předběžných podmínek spojených s prioritou

Příslušná předběžná podmínka na vnitrostátní úrovni	Nesplněná kritéria	Action to be taken	Deadline	Bodies responsible for fulfillment
P3.1) Předcházení riziku a jeho řízení: Existence vnitrostátního nebo regionálního posuzování rizik pro zvládání katastrof s ohledem na přizpůsobení se změně klimatu	P3.1.a) Je zavedeno vnitrostátní nebo regionální posuzování rizik obsahující tyto prvky: popis postupu, metodiky, metod a jiných než citlivých údajů používaných pro účely posuzování rizik, jakož i kritéria pro stanovování investičních priorit v závislosti na riziku;	Schválení Koncepce environmentální bezpečnosti 2015-2020 s výhledem do roku 2030	31-12-2015	MŽP
	P3.1.a) Je zavedeno vnitrostátní nebo regionální posuzování rizik obsahující tyto prvky: popis postupu, metodiky, metod a jiných než citlivých údajů používaných pro účely posuzování rizik, jakož i kritéria pro stanovování investičních priorit v závislosti na riziku;	Schválení aktualizovaných plánů povodí v souladu s Rámcovou směrnicí o vodách 2000/60/ES.	22-12-2015	MŽP, MZe
	P3.1.a) Je zavedeno vnitrostátní nebo regionální posuzování rizik obsahující tyto prvky: popis postupu, metodiky, metod a jiných než citlivých údajů používaných pro účely posuzování rizik, jakož i kritéria pro stanovování investičních priorit v závislosti na riziku;	Schválení plánů pro zvládání povodňových rizik v souladu se Směrnicí 2007/60/ES o vyhodnocování a zvládání povodňových rizik.	22-12-2015	MŽP, MZe
	P3.1.a) Je zavedeno vnitrostátní nebo regionální posuzování rizik obsahující tyto prvky: popis postupu, metodiky, metod a jiných než citlivých údajů používaných pro účely posuzování rizik, jakož i kritéria pro stanovování investičních priorit v závislosti na riziku;	Schválení Strategie přizpůsobení se změně klimatu v podmínkách ČR	30-10-2015	MŽP
	P3.1.a) Je zavedeno vnitrostátní nebo regionální posuzování rizik obsahující tyto prvky: popis postupu, metodiky, metod a jiných než citlivých údajů používaných pro účely posuzování rizik, jakož i kritéria pro stanovování investičních priorit v závislosti na riziku;	Zpracování komplexní studie dopadů, zranitelnosti a zdrojů rizik souvisejících se změnou klimatu pro nejhroženější sektory.	31-12-2015	MŽP (spolupráce MZE, MV, MPO, MD, MZdr)
	P3.1.c) Je zavedeno vnitrostátní nebo regionální posuzování rizik obsahující tyto prvky: případné zohlednění vnitrostátních strategií pro přizpůsobení se změně klimatu.	Schválení adaptační strategie	31-10-2015	MŽP
P5.1) Energetická účinnost: Provádění činnosti na podporu nákladově efektivního zvyšování energetické účinnosti u konečného uživatele a nákladově efektivní investice do energetické účinnosti při výstavbě nebo renovaci budov.	P5.1.a) Opatření k zajištění minimálních požadavků týkajících se energetické náročnosti budov v souladu s články 3, 4 a 5 směrnice Evropského parlamentu a Rady 2010/31/EU;	Úprava zákona č. 406/2000 Sb., o hospodaření energií a vyhlášky č. 78/2013 Sb.	01-07-2015	MPO
	P5.1.b) Opatření nezbytná pro zavedení systému certifikace energetické náročnosti budov v souladu s článkem 11 směrnice 2010/31/EU;	Úprava zákona č. 406/2000 Sb., o hospodaření energií a vyhlášky č. 78/2013 Sb.	01-07-2015	MPO
	P5.1.c) Opatření k zajištění strategického plánování v	Zákon č. 406/2000 Sb., o hospodaření	01-07-2015	MPO

	oblasti energetické účinnosti v souladu s článkem 3 směrnice Evropského parlamentu a Rady 2012/27/EU;	energií, Zákon č. 458/2000 Sb.(energetický zákon)		
	P5.1.d) Opatření v souladu s článkem 13 směrnice Evropského parlamentu a Rady 2006/32/ES o energetické účinnosti u konečného uživatele a o energetických službách zajišťující, pokud je to technicky možné, finančně únosné a úměrně potenciálním úsporám energie, aby koneční zákazníci byli vybaveni individuálními měřiči.	Úprava zákona č. 406/2000 Sb., o hospodaření energií a zákona č. 458/2000 Sb.(energetický zákon)	01-07-2015	MPO

7. POPIS VÝKONNOSTNÍHO RÁMCE

7.1. Ukazatele

Priorita	Applicable	Ukazatel a případně jednotka měření	Cíl pro rok 2025 (a)	Doplňkové platby na přizpůsobení (b)	Úprava EURI (C)	Absolutní hodnota cíle (A-B-C)
P2: Zvýšení životaschopnosti zemědělských podniků a konkurenceschopnosti všech druhů zemědělské činnosti ve všech regionech a podpora inovativních zemědělských technologií a udržitelného obhospodařování lesů	X	Počet zemědělských podniků s podporou z programu rozvoje venkova na investice do restrukturalizace nebo modernizace (prioritní oblast 2A) + podniků s podporou z programu rozvoje venkova na plán rozvoje podnikatelské činnosti / investice pro mladé zemědělce (prioritní oblast 2B)	8 285,00	350,00	2 105,00	5 830,00
	X	Celkové veřejné výdaje na P2 (EUR)	914 215 117,22	72 500 000,00	119 220 837,00	722 494 280,22
P3: Podpora organizace potravinového řetězce, včetně	X	Celkové veřejné výdaje na P3 (EUR)	540 011 578,11	63 163 990,00	37 735 849,00	439 111 739,11
		Počet podpořených	9,00			9,00

zpracovávání zemědělských produktů a jejich uvádění na trh, dobrých životních podmínek zvířat a řízení rizik v zemědělství		zemědělských podniků pobírajících podporu na účast v režimech jakosti, na místních trzích / v krátkých dodavatelských řetězcích a seskupeních producentů (prioritní oblast 3A)				
		Počet zemědělských podniků účastnících se systémů řízení rizik (prioritní oblast 3B)				
P4: Obnova, zachování a zlepšení ekosystémů souvisejících se zemědělstvím a lesnictvím	X	Celkové veřejné výdaje na P4 (EUR)	2 911 099 520,99	6 800 000,00	111 296 558,67	2 793 002 962,32
	X	Zemědělská půda pod závazkem obhospodařování přispívajícím k biologické rozmanitosti (ha) (prioritní oblast 4A) + lepšímu hospodaření s vodou (ha) (prioritní oblast 4B) + lepšímu hospodaření s	1 432 413,00			1 432 413,00

		půdou a předcházení erozi půdy (ha) (prioritní oblast 4C)				
P5: Podpora účinného využívání zdrojů a podpora přechodu na nízkouhlíkovou ekonomiku v odvětvích zemědělství, potravinářství a lesnictví, která je odolná vůči klimatu	X	Celkové veřejné výdaje na P5 (EUR)	12 352 357,61			12 352 357,61
	X	Zemědělská a lesní půda pod závazkem obhospodařování podporujícím pohlcování/ukládání uhlíku (ha) (prioritní oblast 5E) + zemědělská půda pod závazkem obhospodařování zaměřujícím se na snižování emisí skleníkových plynů a/nebo emisí amoniaku (ha) (prioritní oblast 5D) + zavlažovaná půda přecházející na účinnější zavlažovací systém (ha) (prioritní oblast 5A)	920,00			920,00
	X	Počet investic do úspory energie a energetické účinnosti (prioritní	40,00			40,00

		oblast 5B) + do výroby energie z obnovitelných zdrojů (prioritní oblast 5C)				
P6: Podpora sociálního začleňování, snižování chudoby a hospodářského rozvoje ve venkovských oblastech	X	Celkové veřejné výdaje na P6 (EUR)	311 986 548,40			311 986 548,40
		Počet podpořených operací k zlepšení základních služeb a infrastruktury ve venkovských oblastech (prioritní oblasti 6B a 6C)				
	X	Velikost populace, kterou pokrývají MAS (prioritní oblast 6B)	5 300 000,00			5 300 000,00

7.1.1. P2: Zvýšení životaschopnosti zemědělských podniků a konkurenceschopnosti všech druhů zemědělské činnosti ve všech regionech a podpora inovativních zemědělských technologií a udržitelného obhospodařování lesů

7.1.1.1. Počet zemědělských podniků s podporou z programu rozvoje venkova na investice do restrukturalizace nebo modernizace (prioritní oblast 2A) + podniků s podporou z programu rozvoje venkova na plán rozvoje podnikatelské činnosti / investice pro mladé zemědělce (prioritní oblast 2B)

Applicable: Ano

Cíl pro rok 2025 (a): 8 285,00

Doplňkové platby na přizpůsobení (b): 350,00

Úprava EURI (C): 2 105,00

Absolutní hodnota cíle (A-B-C): 5 830,00

7.1.1.2. Celkové veřejné výdaje na P2 (EUR)

Applicable: Ano

Cíl pro rok 2025 (a): 914 215 117,22

Doplňkové platby na přizpůsobení (b): 72 500 000,00

Úprava EURI (C): 119 220 837,00

Absolutní hodnota cíle (A-B-C): 722 494 280,22

7.1.2. P3: Podpora organizace potravinového řetězce, včetně zpracovávání zemědělských produktů a jejich uvádění na trh, dobrých životních podmínek zvířat a řízení rizik v zemědělství

7.1.2.1. Celkové veřejné výdaje na P3 (EUR)

Applicable: Ano

Cíl pro rok 2025 (a): 540 011 578,11

Doplňkové platby na přizpůsobení (b): 63 163 990,00

Úprava EURI (C): 37 735 849,00

Absolutní hodnota cíle (A-B-C): 439 111 739,11

7.1.2.2. Počet podpořených zemědělských podniků pobírajících podporu na účast v režimech jakosti, na místních trzích / v krátkých dodavatelských řetězcích a seskupeních producentů (prioritní oblast 3A)

Applicable: Ne

Cíl pro rok 2025 (a): 9,00

Doplňkové platby na přizpůsobení (b):

Úprava EURI (C): 0,00

Absolutní hodnota cíle (A-B-C): 9,00

7.1.2.3. Počet zemědělských podniků účastnících se systémů řízení rizik (prioritní oblast 3B)

Applicable: Ne

Cíl pro rok 2025 (a): 0,00

Doplňkové platby na přizpůsobení (b):

Úprava EURI (C): 0,00

Absolutní hodnota cíle (A-B-C): 0,00

7.1.3. P4: Obnova, zachování a zlepšení ekosystémů souvisejících se zemědělstvím a lesnictvím

7.1.3.1. Celkové veřejné výdaje na P4 (EUR)

Applicable: Ano

Cíl pro rok 2025 (a): 2 911 099 520,99

Doplňkové platby na přizpůsobení (b): 6 800 000,00

Úprava EURI (C): 111 296 558,67

Absolutní hodnota cíle (A-B-C): 2 793 002 962,32

7.1.3.2. Zemědělská půda pod závazkem obhospodařování přispívajícím k biologické rozmanitosti (ha) (prioritní oblast 4A) + lepšímu hospodaření s vodou (ha) (prioritní oblast 4B) + lepšímu hospodaření s půdou a předcházení erozi půdy (ha) (prioritní oblast 4C)

Applicable: Ano

Cíl pro rok 2025 (a): 1 432 413,00

Doplňkové platby na přizpůsobení (b):

Úprava EURI (C): 0,00

Absolutní hodnota cíle (A-B-C): 1 432 413,00

7.1.4. P5: Podpora účinného využívání zdrojů a podpora přechodu na nízkouhlíkovou ekonomiku v odvětvích zemědělství, potravinářství a lesnictví, která je odolná vůči klimatu

7.1.4.1. Celkové veřejné výdaje na P5 (EUR)

Applicable: Ano

Cíl pro rok 2025 (a): 12 352 357,61

Doplňkové platby na přizpůsobení (b):

Úprava EURI (C): 0,00

Absolutní hodnota cíle (A-B-C): 12 352 357,61

7.1.4.2. Zemědělská a lesní půda pod závazkem obhospodařování podporujícím pohlcování/ukládání uhlíku (ha) (prioritní oblast 5E) + zemědělská půda pod závazkem obhospodařování zaměřujícím se na snižování emisí skleníkových plynů a/nebo emisí amoniaku (ha) (prioritní oblast 5D) + zavlažovaná půda přecházející na účinnější zavlažovací systém (ha) (prioritní oblast 5A)

Applicable: Ano

Cíl pro rok 2025 (a): 920,00

Doplňkové platby na přizpůsobení (b):

Úprava EURI (C): 0,00

Absolutní hodnota cíle (A-B-C): 920,00

7.1.4.3. Počet investic do úspory energie a energetické účinnosti (prioritní oblast 5B) + do výroby energie z obnovitelných zdrojů (prioritní oblast 5C)

Applicable: Ano

Cíl pro rok 2025 (a): 40,00

Doplňkové platby na přizpůsobení (b):

Úprava EURI (C): 0,00

Absolutní hodnota cíle (A-B-C): 40,00

7.1.5. P6: Podpora sociálního začleňování, snižování chudoby a hospodářského rozvoje ve venkovských oblastech

7.1.5.1. Celkové veřejné výdaje na P6 (EUR)

Applicable: Ano

Cíl pro rok 2025 (a): 311 986 548,40

Doplňkové platby na přizpůsobení (b):

Úprava EURI (C): 0,00

Absolutní hodnota cíle (A-B-C): 311 986 548,40

7.1.5.2. Počet podpořených operací k zlepšení základních služeb a infrastruktury ve venkovských oblastech (prioritní oblasti 6B a 6C)

Applicable: Ne

Cíl pro rok 2025 (a): 0,00

Doplňkové platby na přizpůsobení (b):

Úprava EURI (C): 0,00

Absolutní hodnota cíle (A-B-C): 0,00

7.1.5.3. Velikost populace, kterou pokrývají MAS (prioritní oblast 6B)

Applicable: Ano

Cíl pro rok 2025 (a): 5 300 000,00

Doplňkové platby na přizpůsobení (b):

Úprava EURI (C): 0,00

Absolutní hodnota cíle (A-B-C): 5 300 000,00

7.2. Alternativní ukazatele

Priorita	Applicable	Ukazatel a případně jednotka měření	Cíl pro rok 2025 (a)	Doplňkové platby na přizpůsobení (b)	Úprava EURI (C)	Absolutní hodnota cíle (A-B-C)
P3: Podpora organizace potravinového řetězce, včetně zpracovávání zemědělských produktů a jejich uvádění na trh, dobrých životních podmínek zvířat a řízení rizik v zemědělství	X	Počet podpořených operací na investice do zpracování a uvádění na trh zemědělských produktů	1 476,00	100,00	176,00	1 200,00
	X	Počet podpořených žádostí v rámci plateb zajišťujících dobré podmínky zvířat	4 800,00			4 800,00
P6: Podpora sociálního začleňování, snižování chudoby a hospodářského rozvoje ve venkovských oblastech	X	Počet operací rámci investic do nezemědělských činností	1 300,00			1 300,00

7.2.1. P3: Podpora organizace potravinového řetězce, včetně zpracovávání zemědělských produktů a jejich uvádění na trh, dobrých životních podmínek zvířat a řízení rizik v zemědělství

7.2.1.1. Počet podpořených operací na investice do zpracování a uvádění na trh zemědělských produktů

Applicable: Ano

Cíl pro rok 2025 (a): 1 476,00

Doplňkové platby na přizpůsobení (b): 100,00

Úprava EURI (C): 176,00

Absolutní hodnota cíle (A-B-C): 1 200,00

7.2.1.2. Počet podpořených žádostí v rámci plateb zajišťujících dobré podmínky zvířat

Applicable: Ano

Cíl pro rok 2025 (a): 4 800,00

Doplňkové platby na přizpůsobení (b):

Úprava EURI (C):

Absolutní hodnota cíle (A-B-C): 4 800,00

7.2.2. P6: Podpora sociálního začleňování, snižování chudoby a hospodářského rozvoje ve venkovských oblastech

7.2.2.1. Počet operací rámci investic do nezemědělských činností

Applicable: Ano

Cíl pro rok 2025 (a): 1 300,00

Doplňkové platby na přizpůsobení (b):

Úprava EURI (C):

Absolutní hodnota cíle (A-B-C): 1 300,00

7.3. Rezerva

Priorita	Výkonnostní rezerva (v EUR)
P2: Zvýšení životaschopnosti zemědělských podniků a konkurenceschopnosti všech druhů zemědělské činnosti ve všech regionech a podpora inovativních zemědělských technologií a udržitelného obhospodařování lesů	20 113 277,52
P3: Podpora organizace potravinového řetězce, včetně zpracovávání zemědělských produktů a jejich uvádění na trh, dobrých životních podmínek zvířat a řízení rizik v zemědělství	7 285 834,58
P4: Obnova, zachování a zlepšení ekosystémů souvisejících se zemědělstvím a lesnictvím	93 904 840,44
P5: Podpora účinného využívání zdrojů a podpora přechodu na nízkouhlíkovou ekonomiku v odvětvích zemědělství, potravinářství a lesnictví, která je odolná vůči klimatu	
P6: Podpora sociálního začleňování, snižování chudoby a hospodářského rozvoje ve venkovských oblastech	8 916 087,22
Celkem	130 220 039,76

8. POPIS VYBRANÝCH OPATŘENÍ

8.1. Popis obecných podmínek vztahujících se na více než jedno opatření, případně včetně definice venkovské oblasti, základních hodnot, podmíněnosti, zamýšleného použití finančních nástrojů, zamýšleného použití záloh a společných ustanovení pro investice včetně ustanovení článků 45 a 46 nařízení (EU) č. 1305/2013.

Definice venkovských oblastí

Dle typologie OECD se za venkovské území považuje území celé České republiky s výjimkou NUTS 2 CZ01 Praha. Pro účely podpory z Programu rozvoje venkova se za venkovské oblasti považuje území celé České republiky s výjimkou všech měst s počtem obyvatel nad 100 000 (dle dat ČSÚ k 1. 1. 2014), přičemž tato definice bude podmínkou přijatelnosti u následujících opatření/podopatření:

- M1 Přenos znalostí a informační akce – definice venkova se vztahuje jen na účastníky vzdělávacích/informačních akcí, kteří spadají do kategorie “jiné osoby pracující pro hospodářské subjekty, jež jsou malými nebo středními podniky působícími ve venkovských oblastech”
- M6, 6.4 Podpora na investice na založení a rozvoj nezemědělských činností
- M19 Podpora místního rozvoje na základě iniciativy LEADER – definice venkova se v případě tohoto opatření dále omezuje na území České republiky vyjma měst s počtem obyvatel vyšším než 25 000 (dle dat ČSÚ k 1. 1. 2014)

Zemědělský podnikatel

Zemědělským podnikatelem je v souladu s ustanoveními zákona 252/1997 Sb., o zemědělství, fyzická nebo právnická osoba, která hodlá provozovat zemědělskou výrobu jako soustavnou a samostatnou činnost vlastním jménem, na vlastní odpovědnost, za účelem dosažení zisku, a je evidovaná v Evidenci zemědělského podnikatele.

Formy podpory

Grant - přímá nevratná dotace na vynaložené výdaje

Míra podpory

Míra podpory uvedená v programovém dokumentu vychází z přílohy II nařízení č. 1305/2013, případně relevantních předpisů k poskytování veřejné podpory. Žadatel nicméně může sám požádat o dotaci v míře nižší, než je uvedena v programovém dokumentu, pokud k tomu má objektivní důvody.

Zásady týkající se stanovování kritérií výběru

U jednotlivých operací jsou uvedeny hlavní principy na obecnější bázi, na základě kterých budou projekty vybírány. Upřesněná kritéria výběru budou stanovena v národním prováděcím předpisu na základě schválení Monitorovacím výborem PRV – podrobnosti viz Postup stanovení preferenčních kritérií.

Obecné zásady pro zadávání veřejných zakázek

Všechny povinnosti kladené na žadatele při zadávání veřejných zakázek budou přeneseny do řídicí

dokumentace PRV a do národních předpisů pro poskytování dotací z PRV. Postupy zadávání zakázek budou vycházet zejména z následujících předpisů:

- Nařízení Komise v přenesené pravomoci (EU) č. 1268/2012 ze dne 29. října 2012, o prováděcích pravidlech k nařízení Evropského parlamentu a Rady (EU, Euratom) č. 966/2012, kterým se stanoví finanční pravidla o souhrnném rozpočtu Unie
- Nařízení Komise (ES) 213/2008, kterým se mění nařízení Evropského parlamentu a Rady (ES) č. 2195/2002 o společném slovníku pro veřejné zakázky (CPV) a směrnice Evropského parlamentu a Rady 2004/17/ES a 2004/18/ES o postupech při zadávání zakázek, pokud jde o přezkum CPV
- Směrnice Evropského parlamentu a Rady 2014/24/EU ze dne 26. února 2014 o zadávání veřejných zakázek a o zrušení směrnice 2004/18/ES
- Směrnice Evropského parlamentu a Rady 2014/25/EU ze dne 26. února 2014 o zadávání zakázek subjekty působícími v odvětví vodního hospodářství, energetiky, dopravy a poštovních služeb a o zrušení směrnice 2004/17/ES
- Směrnice Evropského parlamentu a Rady 2014/23/EU ze dne 26. února 2014 o udělování koncesí
- Směrnice Rady 89/665/EHS ze dne 21. prosince 1989 o koordinaci právních a správních předpisů týkajících se přezkumného řízení při zadávání veřejných zakázek na dodávky a stavební práce
- Směrnice Evropského parlamentu a Rady 2007/66/ES ze dne 11. prosince 2007, kterou se mění směrnice Rady 89/665/EHS a 92/13/EHS, pokud jde o zvýšení účinnosti přezkumného řízení při zadávání veřejných zakázek
- Zákon č. 134/2016 Sb., o zadávání veřejných zakázek (dale jen “ZZVZ”)
- Zákon č. 320/2001 Sb., o finanční kontrole ve veřejné správě a o změně některých zákonů, ve znění pozdějších předpisů
- Zákon č. 255/2012 Sb., o kontrole (kontrolní řád), ve znění pozdějších předpisů

Lesní pozemky

Lesními pozemky se pro účely podpory z PRV rozumí pozemky s lesními porosty a plochy, na nichž byly lesní porosty odstraněny za účelem obnovy, lesní průseky a nezpevněné lesní cesty, nejsou-li širší než 4 m, a pozemky, na nichž byly lesní porosty dočasně odstraněny na základě rozhodnutí orgánu státní správy lesů podle § 13 odst. 1 zákona č. 289/1995 Sb., o lesích v platném znění.

Pozemky určenými k plnění funkcí lesa (PUPFL)

Pozemky určenými k plnění funkcí lesa (PUPFL) se rozumí lesní pozemky, zpevněné lesní cesty, drobné vodní plochy, ostatní plochy, pozemky nad horní hranicí dřevinné vegetace (hole), s výjimkou pozemků zastavěných a jejich příjezdních komunikací, a lesní pastviny a políčka pro zvěř, pokud nejsou součástí zemědělského půdního fondu a jestliže s lesem souvisejí nebo slouží lesnímu hospodářství.

Postup stanovení preferenčních kritérií

Preferenční kritéria jsou definována v souladu se strategií stanovenou programovým dokumentem. Jejich příprava probíhá v souladu s principem partnerství, tj. ve spolupráci s odbornými nevládními organizacemi, Platební agenturou a problematice příslušnými resorty, případně zástupci krajů či obcí. Preferenční kritéria se zpravidla aktualizují pro každou výzvu (příjem žádostí), jsou předjednána pracovní skupinou k danému opatření a návazně projednána a odsouhlasena Monitorovacím výborem PRV. Kompletní znění preferenčních kritérií je uvedeno v národním prováděcím dokumentu, tj. Pravidlech pro žadatele pro příslušné opatření a výzvu, a to včetně podrobných postupů prokazování kritéria a kontroly splnění ze strany platební agentury. Pravidla jsou uveřejněna vždy spolu s vyhlášením výzvy v dostatečném časovém

předstihu před zahájením příjmu žádostí. Při definování preferenčních kritérií i v dalších administrativních procesech (vyhlášení výzvy, uveřejnění podmínek, příjem žádostí, hodnocení preferenčních kritérií a kontrol) je respektována zásada transparentního a nediskriminačního postupu.

V rámci popisu jednotlivých operací jsou uvedena základní preferenční kritéria, která budou k hodnocení projektů využívána, nicméně nejedná se o výčet kompletní, protože další kritéria mohou být doplněna výše uvedeným postupem.

Pravidla podmíněnosti (Cross-Compliance)

Povinnost stanovená nařízením Evropského parlamentu a Rady (EU) č. 1306/2013, hlava IV. kapitola 1. Pravidla podmíněnosti tvoří povinné požadavky na hospodaření a standardy dobrého zemědělského a environmentálního stavu a týkají se životního prostředí, změny klimatu a dobrého zemědělského stavu půdy, veřejného zdraví, zdraví zvířat a rostlin a dobrých životních podmínek zvířat. Všechny tyto požadavky a **standardy** jsou stanovené nařízením vlády č. **448/2017** Sb. a jsou také uvedeny v příloze č. 1 a 2.

Dodržování pravidel podmíněnosti se týká Agroenvironmentálně-klimatických opatření, Ekologického zemědělství, Plateb v rámci sítě Natura 2000 a podle rámcové směrnice o vodě, Plateb pro oblasti s přírodními či jinými zvláštními omezeními, Dobrých životních podmínek zvířat a Lesnicko-environmentálních a klimatických služeb a ochrany lesů (kódy opatření 10, 11, 12, 13, 14, 15).

Plnění minimálních požadavků na používání přípravků na ochranu rostlin a minimálních požadavků na hnojení

Plnění uvedených požadavků je povinností pro opatření Agroenvironmentálně-klimatické opatření a Ekologické zemědělství (kódy opatření 10 a 11). Požadavky jsou uvedené v příloze č. 1.

Minimální zemědělská činnost

Je definována čl. 4 odst.1 písm. c) body ii) a iii) nařízení (EU) č. 1307/2013 a je předpokladem pro poskytování plateb v rámci Agroenvironmentálně-klimatických opatření, opatření Ekologické zemědělství a opatření Platby v rámci sítě Natura 2000 a podle rámcové směrnice o vodě (kódy opatření 10, 11 a 12).

Udržování zemědělských ploch ve stavu vhodném pro pastvu nebo pěstování plodin bez přípravy je v ČR ošetřeno definicemi jednotlivých druhů zemědělských kultur uvedených v nařízení Vlády č. 307/2014 Sb., o stanovení podrobností evidence využití půdy podle uživatelských vztahů.

Zemědělské plochy přirozeně ponechávané ve stavu vhodném pro pastvu nebo pěstování plodin se v ČR nevyskytují a tato skutečnost byla Komisi oznámena (viz notifikace ISAMM č. 000457).

Vyšší moc a mimořádné události

Za případy zásahu vyšší moci nebo mimořádné události jsou na základě čl. 2 odst. 2 nařízení (EU) č. 1306/2013 považovány zejména:

- úmrtí příjemce
- déletrvající pracovní neschopnost příjemce
- vážná přírodní katastrofa, která významně zasáhne zemědělský podnik
- náhodné zničení budov zemědělského podniku určených k chovu zvířat

- epizootie nebo choroba rostlin postihující všechna hospodářská zvířata nebo plodiny příjemce nebo jejich část
- vyvlastnění celého zemědělského podniku nebo jeho velké části, nemohlo-li být tomuto vyvlastnění předjímáno v den podání žádosti.

Za nesplnění kritérií způsobilosti, závazku nebo nesplnění jiných povinností z výše uvedených důvodů, se podle čl. 64 odst. 2 čl. písm. a) a čl. 77 odst. 2 písm. a) nařízení (EU) č. 1306/2013 a dle čl. 47 odst. 4 nařízení (EU) č. 1305/2013 sankce neuloží. Platí pro všechna opatření PRV s ohledem na uvedená ustanovení.

Za další mimořádné události se považují:

- restituce nebo majetkové vyrovnání s církvemi a náboženskými společnostmi (Zákon č. 229/1991 Sb. o úpravě vlastnických vztahů k půdě a jinému zemědělskému majetku; Zákon č. 428/2012 Sb., o majetkovém vyrovnání s církvemi a náboženskými společnostmi)
- provedení pozemkové úpravy (Zákon č. 139/2002 Sb., o pozemkových úpravách a pozemkových úřadech)
- zřízení stavby ve veřejném zájmu (§ 170 zákona č. 183/2006 Sb., o územním plánování a stavebním řádu.)

V těchto případech nebude uplatněna sankce obdobně. Týká se Zalesňování a zakládání lesů, Agroenvironmentálně-klimatických opatření, Ekologického zemědělství, Plateb v rámci sítě Natura 2000 a podle rámcové směrnice o vodě, Plateb pro oblasti s přírodními či jinými zvláštními omezeními, Dobrých životních podmínek zvířat a Lesnicko-environmentálních a klimatických služeb a ochrany lesů (kódy opatření 8.1,10, 11, 12, 13, 14, 15).

Za mimořádné události se u Lesnicko-environmentálních opatření a klimatických služeb a ochrany lesů (kód opatření 15) dále považují:

- obnova katastrálního operátu, nebyla-li provedena na podkladě výsledků pozemkových úprav (§ 40 zákona č. 256/2013 Sb., o katastru nemovitostí)
- provedení změn v lesním hospodářském plánu nebo lesní hospodářské osnově u předmětné porostní skupiny, ze kterých plyne změna plochy porostní skupiny (§ 24 – 27 zákona 289/1995 Sb., o lesích a o změně a doplnění některých zákonů) – detailně bude stanoveno v národním prováděcím předpisu

Leasing

V případě leasingu nejsou ostatní náklady spojené s leasingovou smlouvou, jako např. marže pronajímatele, náklady na refinancování úroků, režijní a pojistné náklady, způsobilé výdaje. Možnost využití leasingu bude upravena národními prováděcími předpisy.

Věcné příspěvky

Na vybrané operace mohou být způsobilým výdajem věcné příspěvky podle čl. 69 nařízení Evropského parlamentu a Rady (EU) č. 1303/2013 ze dne 17. prosince 2013 o společných ustanoveních o Evropském fondu pro regionální rozvoj, Evropském sociálním fondu, Fondu soudržnosti, Evropském zemědělském fondu pro rozvoj venkova a Evropském námořním a rybářském fondu, o obecných ustanoveních o Evropském fondu pro regionální rozvoj, Evropském sociálním fondu, Fondu soudržnosti a Evropském námořním a rybářském fondu a o zrušení nařízení Rady (ES) č. 1083/2006. Konkrétní možnost a rozsah

budou stanoveny v národním prováděcím dokumentu.

Převody závazků

Čl. 47 odst. 2 nařízení (EU) č. 1305/2013 umožňuje v případě, že je v průběhu závazku část nebo celý pozemek převeden na jinou osobu, nabyvateli tento závazek nebo jeho část odpovídající převedenému pozemku převzít po zbytek období nebo tento závazek může ukončit a za období, během něhož byl závazek účinný, se nepožaduje vrácení poskytnuté podpory. Týká se všech plošných opatření PRV (kódy opatření 10, 11, 12, 13 a 15) Toto platí také pro opatření Dobré životní podmínky zvířat (kód opatření 14), pokud se jedná o převod celého podniku.

Ustanovení o přezkumu

Čl. 48 nařízení (EU) č. 1305/2013 stanovuje, že v případě :

- změny příslušných závazných norem, požadavků nebo povinností, jejichž rámec mají přijaté závazky přesáhnout nebo
- nezbytných úprav s cílem zamezit dvojímu financování vůči platbám na zemědělské postupy příznivé pro klima a životní prostředí podle čl. 43 nařízení (EU) č. 1307/2013,

je možné provést přezkum, který umožní se těmto změnám přizpůsobit.

Přezkum je možné provést také v případě operací, které přesahují stávající programové období tak, aby se tyto operace přizpůsobily novému právnímu rámci následujícího programového období.

Pokud se úprava ukáže pro příjemce jako nepřijatelná, závazek skončí a za období, během něhož byl závazek účinný, se nepožaduje vrácení poskytnuté podpory.

Týká se Agroenvironmentálně-klimatických opatření, Ekologického zemědělství, Dobrých životních podmínek zvířat nebo Lesnicko-environmentálních a klimatických služeb a ochrany lesů (kódy opatření 10, 11, 14 a 15).

Zálohové platby

U operací souvisejících s investicemi bude možné poskytnout zálohu ve výši až 50 % schválené částky dotace. Vyplacení zálohy je podmíněno poskytnutím bankovní záruky odpovídající 100 % požadované částky zálohy.

Finanční nástroje

PRV nebude využívat finanční nástroje.

Nákup použitého zařízení

V rámci PRV nebude podporován nákup použitého zařízení.

Zjednodušené vykazování výdajů

V rámci PRV nebude aplikováno zjednodušené vykazování nákladů, s výjimkou jednotkových nákladů, které je možné aplikovat v případě podopatření 8.1.

V souladu s vodítky Evropské komise pro možnost využití zjednodušených nákladů ESI fondů ve formě „flat rate“ (dle čl. 67(1)(d) nařízení (EU) č. 1303/2013) s cílem snížení administrativní zátěže byly zavedeny zjednodušené náklady v rámci podopatření dle čl. 21 – 8.1 Zalesňování a zakládání lesů (část založení lesního porostu).

S ohledem na typ porostu a druhy zalesňovaných dřevin byla stanovena jednotková cena za zalesnění 1 ha zemědělské půdy.

Způsobilé náklady (dotace na založení lesního porostu): detailní metodika výpočtu sazeb a definice způsobilých nákladů je uvedena v příloze č. 3.

Výše podpory: je definována dle kategorie dřevin (v kap. 8.2.5.3.1.8 (Příslušné) částky a míry podpory). Při výpočtu sazby na založení lesního porostu byly zohledněny počty sazenic na hektar a cena sadebního materiálu. Do sazby byla zahrnuta nákladová sazba na přípravu půdy a transakční náklady na vypracování projektu zalesnění.

Sazba byla stanovena v souladu s čl. 67(5)(a)(i) nařízení (EU) č. 1303/2013.

Metodiku a výpočet výše podpory na zalesnění jednotky plochy (ha) provedla a posoudila nezávislá odborná instituce - Ústav pro hospodářskou úpravu lesů (osvědčení potvrzující přiměřenost a přesnost výpočtu míry podpory je uvedena v příloze č. 18).

8.2. Popis podle jednotlivých opatření

8.2.1. M01 – Předávání znalostí a informační akce (článek 14)

8.2.1.1. Právní základ

- čl. 14 nařízení Evropského parlamentu a Rady (EU) č. 1305/2013 ze dne 17. prosince 2013 o podpoře pro rozvoj venkova z Evropského zemědělského fondu pro rozvoj venkova (EZFRV) a o zrušení nařízení Rady (ES) č. 1698/2005
- čl. 65 nařízení Evropského parlamentu a Rady (EU) č. 1303/2013 ze dne 17. prosince 2013 o společných ustanoveních o Evropském fondu pro regionální rozvoj, Evropském sociálním fondu, Fondu soudržnosti, Evropském zemědělském fondu pro rozvoj venkova a Evropském námořním a rybářském fondu, o obecných ustanoveních o Evropském fondu pro regionální rozvoj, Evropském sociálním fondu, Fondu soudržnosti a Evropském námořním a rybářském fondu a o zrušení nařízení Rady (ES) č. 1083/2006
- prováděcí nařízení Komise (EU) č. 808/2014 ze dne 17. července 2014, kterým se stanoví prováděcí pravidla k nařízení Evropského parlamentu a Rady (EU) č. 1305/2013 o podpoře pro rozvoj venkova z Evropského zemědělského fondu pro rozvoj venkova (EZFRV) a kterým se zavádějí přechodná ustanovení

8.2.1.2. Obecný popis opatření včetně jeho intervenční logiky a příspěví k prioritním oblastem a průřezovým cílům

Opatření se váže na tematický cíl 10: Investice do vzdělávání, odborné přípravy a odborného výcviku k získávání dovedností a do celoživotního učení. Jeho účelem je přispět k dosažení konkurenceschopného zemědělství, potravinářství a lesnictví a přispět k zajištění udržitelného hospodaření s přírodními zdroji.

Opatření je navrženo v souvislosti s následujícími charakteristikami - slabými stránkami a hrozbami pro zemědělství a související sektory:

- Nedostatečný transfer znalostí, zejména využívání výsledků vědy a výzkumu v praxi

a zároveň využije následující pozitivní faktory – silné stránky nebo příležitosti:

- Existence struktur potřebných pro výměnu informací a spolupráci aktérů rozvoje venkova
- Existence vzdělávacího a poradenského systému a zavedený jednotný systém akreditace zemědělských a lesnických poradců

Prostřednictvím opatření budou řešeny především tyto identifikované potřeby:

- Zvýšit účinnost výrobních faktorů (zlepšit kvalitu pracovní síly)
- Zajistit efektivní transfer znalostí

Opatření má průřezový charakter a jeho realizaci se přispěje k naplňování následujících prioritních oblastí:

Priorita 1 Podpora předávání poznatků a inovací v zemědělství, lesnictví a ve venkovských oblastech, prioritní oblast 1A Podpora inovací, spolupráce a rozvoje znalostní základny ve venkovských oblastech, prioritní oblast 1C Podpora celoživotního vzdělávání a odborné přípravy v odvětvích zemědělství a lesnictví.

Cílem opatření je posílit znalostní základnu a podpořit předávání znalostí v zemědělství, potravinářství a lesnictví. K jeho naplňování povede podpora celoživotního vzdělávání a odborné přípravy v odvětví zemědělství, potravinářství a lesnictví. Za tímto účelem budou financovány aktivity v oblasti odborného vzdělávání, získávání dovedností a informačních akcí.

K naplňování průřezového cíle inovace pak v rámci tohoto opatření přispěje podpora projektů, které budou zaměřeny na informování o možnostech využívání nových metod výroby založených na výsledcích vědy a výzkumu a o inovačních postupech.

Priorita 2 Zvýšení životaschopnosti zemědělských podniků a konkurenceschopnosti všech druhů zemědělské činnosti ve všech regionech a podpora inovativních zemědělských technologií a udržitelného obhospodařování lesů, prioritní oblast 2A Zlepšení hospodářské výkonnosti všech zemědělských podniků a usnadnění jejich restrukturalizace a modernizace, zejména za účelem zvýšení míry účasti na trhu a orientace na trh, jakož i diverzifikace zemědělských činností, prioritní oblast 2B Usnadnění vstupu dostatečně kvalifikovaných zemědělců do odvětví zemědělství, a zejména generační obnovy v tomto odvětví, prioritní oblast 2C Zlepšení ekonomické výkonnosti lesního hospodářství.

Podpora odborného vzdělávání, získávání dovedností a informačních akcí cílená na odborná témata zemědělské, potravinářské a lesnické výroby zajistí příspěvek k naplňování Priority 2. Nicméně příspěvek

opatření k této prioritě se předpokládá pouze vedlejší.

Priorita 3 Podpora organizace potravinového řetězce, včetně zpracovávání zemědělských produktů a jejich uvádění na trh, dobrých životních podmínek zvířat a řízení rizik v zemědělství, prioritní oblast 3A Zlepšení konkurenceschopnosti prvovýrobce jejich lepším začleněním do zemědělsko-potravinářského řetězce prostřednictvím programů jakosti, přidáváním hodnoty zemědělských produktů, a podporou místních trhů a krátkých dodavatelských řetězců, seskupení a organizací producentů a mezioborových organizací.

K naplňování Priority 3 zčásti přispějí aktivity ve formě odborného vzdělávání, získávání dovedností a informačních akcí cílené na odborná témata v oblasti potravinového řetězce, přidávání hodnoty výrobkům, specifické formy odbytu či dobrých životních podmínek zvířat. Nicméně příspěvek opatření k této prioritě se předpokládá pouze vedlejší.

Priorita 4 Obnova, zachování a zlepšení ekosystémů souvisejících se zemědělstvím a lesnictvím, prioritní oblast 4A Obnova, zachování a zvýšení biologické rozmanitosti (včetně oblastí sítě Natura 2000, v oblastech s přírodními či jinými zvláštními omezeními), zemědělství vysoké přírodní hodnoty a stavu evropské krajiny, prioritní oblast 4B Lepší hospodaření s vodou, včetně nakládání s hnojivou a pesticidy, prioritní oblast 4C Předcházení erozi půdy a lepší hospodaření s půdou.

Podpora odborného vzdělávání, získávání dovedností a informačních akcí cílená na odborná témata o udržitelných způsobech hospodaření šetrných vůči životnímu prostředí, napomůže zajistit příspěvek k naplňování Priority 4 a zároveň průřezovému cíli životní prostředí. Nicméně příspěvek opatření k této prioritě se předpokládá pouze vedlejší.

Priorita 5 Podpora účinného využívání zdrojů a podpora přechodu na nízkouhlíkovou ekonomiku v odvětvích zemědělství, potravinářství a lesnictví, která je odolná vůči klimatu, prioritní oblast 5E Podpora ukládání a pohlcování uhlíku v zemědělství a lesnictví.

K Prioritě 5 zčásti přispějí aktivity odborného vzdělávání, získávání dovedností a informační akce, které se zaměří na problematiku klimatických změn a opatření k jejich předcházení a přizpůsobení se této změně, a tím zároveň přispějí k tomuto průřezovému cíli. Nicméně příspěvek opatření k této prioritě se předpokládá pouze vedlejší.

Cíl operace	Typ indikátoru	Název indikátoru	Kvantifikace
Operativní cíl - Podpora vzdělávacích a informačních aktivit	Výstup	O.12 (92301) Počet účastníků vzdělávání - priorita 2 A (1.1.1)	10 972
		O.12 (92301) Počet účastníků vzdělávání - priorita 2 B (1.1.1)	240
		O.12 (92301) Počet účastníků vzdělávání - priorita 2 C (1.1.1)	952
		O.12 (92301) Počet účastníků vzdělávání - priorita 3 A (1.1.1)	5 236
		O.12 (92301) Počet účastníků vzdělávání - priorita 4 (1.1.1) - zemědělství	31 594
		O.12 (92301) Počet účastníků vzdělávání - priorita 4 (1.1.1) - lesnictví	952
		O.12 (92301) Počet účastníků vzdělávání - priorita 5 (1.1.1) - lesy	476
		O.1 (92501) Celkové veřejné výdaje (EUR) - priorita 2 A (1.1.1)	1 766 185
		O.1 (92501) Celkové veřejné výdaje (EUR) - priorita 2 B (1.1.1)	90 744
		O.1 (92501) Celkové veřejné výdaje (EUR) - priorita 2 C (1.1.1)	99 956
		O.1 (92501) Celkové veřejné výdaje (EUR) - priorita 3 A (1.1.1)	549 759
		O.1 (92501) Celkové veřejné výdaje (EUR) - priorita 4 (1.1.1) - zemědělství	6 812 209
		O.1 (92501) Celkové veřejné výdaje (EUR) - priorita 4 (1.1.1) - lesnictví	99 956
		O.1 (92501) Celkové veřejné výdaje (EUR) - priorita 5 (1.1.1) - lesy	49 978
		O.1 (92501) Celkové veřejné výdaje (EUR) (1.1.1)	9 468 787
		O.1 (92501) Celkové veřejné výdaje (EUR) - priorita 2 A (1.1.1, 1.2.1)	2 526 452
		O.1 (92501) Celkové veřejné výdaje (EUR) - priorita 2 B (1.1.1, 1.2.1)	199 226
		O.1 (92501) Celkové veřejné výdaje (EUR) - priorita 2 C (1.1.1, 1.2.1)	152 003
		O.1 (92501) Celkové veřejné výdaje (EUR) - priorita 3 A (1.1.1, 1.2.1)	1 002 018
		O.1 (92501) Celkové veřejné výdaje (EUR) - priorita 4 (1.1.1, 1.2.1) - zemědělství	8 722 658
		O.1 (92501) Celkové veřejné výdaje (EUR) - priorita 4 (1.1.1, 1.2.1) - lesnictví	145 899
		O.1 (92501) Celkové veřejné výdaje (EUR) - priorita 5 (1.1.1, 1.2.1) - lesy	52 404
		O.1 (92501) Celkové veřejné výdaje (EUR) (1.1.1, 1.2.1)	12 800 661
		Specifický cíl - Zavádění a předávání inovací v zemědělství, potravinářství, lesnictví ve venkovských oblastech. Specifický cíl - Posílit znalostní základnu a podpořit předávání znalosti v zemědělství, potravinářství, lesnictví ve venkovských oblastech. Specifický cíl - Podpořit celoživotní vzdělávání a odbornou přípravu v odvětví zemědělství, potravinářství a lesnictví.	Výsledek
T3 Celkový počet vyškolených účastníků podle čl. 14 nařízení EU č. 1305/2013 (1.1.1)	50 422		
92303 Počet účastníků absolvujících akce se zaměřením na zavádění a předávání inovací (1.1.1,1.2.1)	30 000		
92302 Počet účastníků, kteří se v rámci období 2014 - 2020 účastnili min. dvou akcí (1.1.1,1.2.1)	7 500		
		60000 Celkový počet účastníků (1.1.1,1.2.1)	27 500
Kvantifikované cíle opatření M01			

8.2.1.3. Rozsah, úroveň podpory, způsobilí příjemci a případně metodika pro výpočet částky nebo míry podpory v rozčlenění podle dílčích opatření a/nebo případně podle druhu operace. Pro každý druh operace upřesnění způsobilých nákladů, podmínek způsobilosti, použitelných částek a míry podpory a zásad týkajících stanovení kritérií výběru

8.2.1.3.1. 1.1.1 Vzdělávací akce

Dílčí opatření:

- 1.1 – podpora na činnosti v oblasti odborného vzdělávání a získávání dovedností

8.2.1.3.1.1. Popis druhu operace

Podporováno bude realizování vzdělávacích projektů (tj. školení, odborné vzdělávání) v oblasti zemědělství, potravinářství a lesnictví. Z důvodu zajištění kvality budou vzdělávací projekty moci realizovat pouze ty subjekty, které získají k této činnosti akreditaci Ministerstva zemědělství. Akreditace bude prováděna v souladu s vnitřními předpisy Ministerstva zemědělství. Akreditaci vydává odbor Ministerstva zemědělství věcně příslušný pro oblast odborného vzdělávání. Akreditace je otevřený proces, který je přístupný všem vzdělávacím subjektům, které mají vzdělávání v předmětu činnosti, vzdělávací aktivity připravují v součinnosti s garantem (garant absolvoval vysokoškolský obor zaměřený na vzdělávání dospělých, nebo absolvoval kurz zaměřený na vzdělávání dospělých), jsou aktivní i před akreditací a mohou prokázat, že dovedou personálně zabezpečit vzdělávací aktivity prostřednictvím odborníků v daném oboru, kteří jsou sami pravidelně vzděláváni. Pro účely této operace se vzdělávací akcí rozumí část vzdělávacího projektu určená jedné skupině účastníků. Vzdělávací projekt pak může být složen z více vzdělávacích akcí.

Účelem vzdělávacích akcí je odborné vzdělávání jednotlivých pracovníků, které by mělo směřovat ke zvyšování kvalifikace pracovníků v resortu zemědělství a lesnictví (např. získání min. zemědělské kvalifikace, dosažení odborné způsobilosti pro zacházení s přípravky na ochranu rostlin, absolvování inseminačních kurzů, bezpečnost potravin, hygiena provozů, kvalita potravin, související problematika životního prostředí a změny klimatu atd.). Zaměření vzdělávacích akcí by mělo odpovídat zejména tématům spadajících do Priority 4.

Účastníkem vzdělávací akce může být zemědělský podnikatel, výrobce potravin zpracovávající zemědělské produkty, vlastník zemědělské a lesní půdy nebo osoba hospodařící v lesích, nebo jejich zaměstnanec a jiné osoby pracující pro hospodářské subjekty, jež jsou malými nebo středními podniky působícími ve venkovských oblastech. V případě zemědělského podnikatele - fyzické osoby - může být účastníkem i spolupracující osoba, která se na hospodaření zemědělského podnikatele podílí.

Podporu lze poskytnout vzdělávacím subjektům na neinvestiční výdaje sloužící k zabezpečení a provádění vzdělávacích projektů (školení), které odpovídají účelu podpory.

Minimální počet účastníků jedné vzdělávací akce je 5 a maximální 20.

Vzdělávací akce mohou probíhat i on-line formou.

8.2.1.3.1.2. Druh podpory

Druh podpory: Granty

Přímá nevratná dotace na vynaložené způsobilé výdaje.

8.2.1.3.1.3. Odkazy na další právní předpisy

- čl. 38 nařízení Komise (EU) č. 702/2014 ze dne 25. června 2014, kterým se v souladu s články 107 a 108 Smlouvy o fungování Evropské unie prohlašují určité kategorie podpory v odvětvích zemědělství a lesnictví a ve venkovských oblastech za slučitelné s vnitřním trhem

8.2.1.3.1.4. Příjemci

Příjemcem podpory je subjekt zajišťující vzdělávací akce. Subjekt musí být k této činnosti akreditovaný Ministerstvem zemědělství.

8.2.1.3.1.5. Způsobilé náklady

Podporu lze poskytnout na neinvestiční výdaje sloužící k zabezpečení a provádění vzdělávacích akcí, které odpovídají účelu podpory. Podpora bude poskytována pouze na takové vybavení, které bude spotřebováno v rámci vzdělávacího projektu. Způsobilé jsou konkrétně následující náklady, které je možno vykazovat zjednodušenou formou:

- mzdu (např. mzda lektorů, mzdové náklady vzdělávacího subjektu v přímé souvislosti s realizací vzdělávací akce)
- cestovní výdaje
- výukové materiály a pomůcky
- občerstvení účastníků
- propagaci vzdělávací akce
- nákup služeb pro zajištění vzdělávací akce
- nákup kancelářských potřeb
- technické zabezpečení (např.: pronájem sálu či učebny, pronájem informační techniky a technologií)
- výdaje spojené s pořádáním vzdělávací akce, resp. exkurze

8.2.1.3.1.6. Podmínky způsobilosti

- projekt lze realizovat na území České republiky
- subjekty zajišťující předávání znalostí mají k plnění tohoto úkolu příslušné kapacity v podobě kvalifikovaných zaměstnanců a pravidelné odborné přípravy
- projekt se nevztahuje na akce, které tvoří součást běžných programů nebo systémů středního a vyššího vzdělávání

8.2.1.3.1.7. Zásady týkající se stanovování kritérií výběru

Budou preferovány zejména projekty:

- ekonomicky efektivní [1]
- regionálně neomezené [2]
- využívající aktivačních metod výuky [3]
- zaměřené na inovace [4]
- realizované vzdělávacím subjektem, který má možnost poskytnout vyšší kvalitu prováděných akcí

[5]

- tematické zaměření projektu [6]

[1] Ekonomická efektivnost bude posuzována zejména s ohledem na výši nákladů na studentohodinu.

[2] Jednotlivé vzdělávací akce vzdělávacího projektu jsou v rámci České republiky plošně realizované. Posuzováno bude např. v kolika krajích České republiky se vzdělávací akce v rámci vzdělávacího projektu konaly.

[3] Aktivační metodou výuky jsou míněny exkurze (exkurze pořádány pouze v souvislosti s projektem), řešení příkladů a praktická cvičení získaných dovedností - nikoliv testy.

[4] Posuzováno bude, zda je projekt zaměřen na inovace v oblasti zemědělství, potravinářství a lesnictví. Inovací se pro účely této operace rozumí: obnova a rozšíření škály výrobků a služeb a s nimi spojených trhů, vytvoření nových metod výroby, dodávek a distribuce, zavedení změn řízení, organizace práce, pracovních podmínek a kvalifikace pracovních sil.

[5] Posuzována bude historie vzdělávacího subjektu, jeho členská základna žadatele, či zda je žadatelem VŠ, SŠ nebo výzkumný ústav.

[6] Posuzováno bude, zda projekt řeší konkrétní téma v rámci všech akcí projektu. Téma bude specifikováno vždy v daném kole dle aktuální veřejné potřeby (např. sucho, změna klimatu atd.).

8.2.1.3.1.8. (Příslušné) částky a míry podpory

Podpora se poskytuje jako příspěvek na vynaložené způsobilé výdaje, a to ve výši 100 % způsobilých výdajů.

V případě aktivit nespádajících pod článek čl. 42 Smlouvy o fungování EU je podpora poskytována v souladu s čl. 38 nařízení Komise (EU) č. 702/2014 ze dne 25. června 2014, kterým se v souladu s články 107 a 108 Smlouvy o fungování Evropské unie prohlašují určité kategorie podpory v odvětvích zemědělství a lesnictví a ve venkovských oblastech za slučitelné s vnitřním trhem

Maximální výše způsobilých výdajů, ze kterých je stanovena dotace, je 1 mil. Kč na projekt. Minimální výše způsobilých výdajů, ze kterých je stanovena dotace, je 50 tis. Kč na projekt.

Příspěvek EZFRV činí 49,5 % veřejných výdajů.

Příspěvek ČR činí 50,5 % veřejných výdajů.

8.2.1.3.1.9. Ověřitelnost a kontrolovatelnost opatření a/nebo druhů operací

8.2.1.3.1.9.1. Riziko/rizika při provádění opatření

- projekt lze realizovat na území České republiky

Kontrolovatelnost – kontroluje se žádost o dotaci v IS SZIF, v případě změny místa realizace projektu musí nové místo realizace projektu respektovat podmínku

Ověřitelnost – kontrola v rámci Žádosti o proplacení

Riziko/rizika implementace – změna místa realizace projektu

- subjekty zajišťující předávání znalostí mají k plnění tohoto úkolu příslušné kapacity v podobě kvalifikovaných zaměstnanců a pravidelné odborné přípravy

Kontrolovatelnost – kontrolováno bude v rámci procesu akreditace, tj. kontrolu provádí příslušný odborný útvar Ministerstva zemědělství

Ověřitelnost – ověřuje SZIF v rámci žádosti o proplacení, případně při kontrole na místě

Riziko/rizika implementace – subjekty nebudou v průběhu programového období plnit podmínky akreditace například vlivem odlivu zaměstnanců, konkrétní vzdělávací akce nebudou probíhat pod odborným dohledem dle deklarace v Žádosti o dotaci

- projekt se nevztahuje na akce, které tvoří součást běžných programů nebo systémů středního a vyššího vzdělávání

Kontrolovatelnost – kontroluje se žádostí o dotaci v IS SZIF

Ověřitelnost – kontrola v rámci Žádosti o proplacení

Riziko/rizika implementace – projekt se svým skutečným zaměřením bude velmi blížit běžným programům či systémům středního a vyššího vzdělávání

8.2.1.3.1.9.2. Zmírňující opatření

- projekt lze realizovat na území České republiky

Zmírňující opatření – softwarový nástroj

- subjekty zajišťující předávání znalostí mají k plnění tohoto úkolu příslušné kapacity v podobě kvalifikovaných zaměstnanců a pravidelné odborné přípravy

Zmírňující opatření – důsledné nastavení podmínek při akreditaci

- projekt se nevztahuje na akce, které tvoří součást běžných programů nebo systémů středního a vyššího vzdělávání

Zmírňující opatření – důsledná kontrola při podání žádosti o dotaci a jasná formulace podmínek získání dotace

8.2.1.3.1.9.3. Celkové posouzení opatření

V programovém období 2007–2013 nebylo shledáno systémové pochybení při implementaci, veškeré nálezy konkrétních pochybení již byly zohledněny v podmínkách v průběhu období a tato opatření budou zohledněna i pro období 2014–2020.

8.2.1.3.1.10. Metodika pro výpočet částky nebo míry podpory, pokud je relevantní

Metodika a výpočet jednotkových nákladů byly provedeny a posouzeny nezávislým odborným orgánem, kterým je Ústav zemědělské ekonomiky a informací, viz. příloha 21 a kapitola 18.

8.2.1.3.1.11. Informace týkající se dané operace

Stanovení příslušných kapacit subjektů poskytujících služby v oblasti předávání znalostí k plnění těchto úkolů, a to v podobě kvalifikací zaměstnanců a pravidelného školení

informace je uvedena na úrovni opatření

Stanovení doby trvání a obsahu programu výměn pracovníků zemědělských a lesnických podniků a návštěv zemědělských a lesnických podniků podle článku 3 nařízení v přenesené pravomoci (EU) č. 807/2014

není relevantní

8.2.1.3.2. 1.2.1 Informační akce

Dílčí opatření:

- 1.2 – podpora na demonstrační činnosti a informační akce

8.2.1.3.2.1. Popis druhu operace

Podporována bude realizace vzdělávacích projektů (tj. informačních akcí) v oblasti zemědělství a lesnictví. Z důvodu zajištění kvality budou tyto projekty moci realizovat pouze ty subjekty, které získají k této činnosti akreditaci Ministerstva zemědělství. Akreditace bude prováděna v souladu s vnitřními předpisy Ministerstva zemědělství. Akreditaci vydává odbor Ministerstva zemědělství věcně příslušný pro oblast odborného vzdělávání. Akreditace je otevřený proces, který je přístupný všem vzdělávacím subjektům, které mají vzdělávání v předmětu činnosti, vzdělávací aktivity připravují v součinnosti s garantem (garant absolvoval vysokoškolský obor zaměřený na vzdělávání dospělých, nebo absolvoval kurz zaměřený na vzdělávání dospělých), jsou aktivní i před akreditací a mohou prokázat, že dovedou personálně zabezpečit vzdělávací aktivity prostřednictvím odborníků v daném oboru, kteří jsou sami pravidelně vzděláváni.

Pro účely této operace se informační akcí rozumí část projektu určená jedné skupině účastníků.

Informační akce by se měly zaměřit na poskytování informací a předávání zkušeností z následujících oblastí: udržitelné a efektivní zemědělské, potravinářské a lesnické výroby, ekonomika zemědělské výroby, krátkých dodavatelských řetězců, zemědělských postupů příznivých pro klima a životní prostředí, zmírňování změny klimatu a přizpůsobování se této změně, biologické rozmanitosti, ochrany vod a půdy, péče o půdu a vodu, Cross-Compliance, bezpečnosti potravin a hygieny při manipulaci s potravinami, obnovitelných zdrojů energie, ekologie, krajiny tvorby - tvorby životního prostředí, zakládání nových lesních porostů s vyhovující druhovou skladbou a péče o geneticky kvalitní porosty, integrované ochrany rostlin, hospodářského a environmentálního profilu lesnických podniků, udržitelného lesního hospodářství, šlechtitelská činnost a šlechtitelská opatření v teorii a praxi a dalších témat, které lze aplikovat v zemědělské výrobě a lesnictví. Informační akce by se měly v těchto oblastech zaměřovat také na informování o možnostech využívání nových metod výroby založených na výsledcích vědy a výzkumu a též mohou informovat o aktuálních inovačních postupech. Informační akce mohou mít podobu výstav, seminářů, polních dnů, exkurzí či prezentací. Informační akce nesmí obsahovat odkazy na konkrétní produkty nebo producenty nebo propagovat konkrétní výrobky.

Účastníkem informační akce může být zemědělský podnikatel, výrobce potravin zpracovávající zemědělské produkty, vlastník zemědělské a lesní půdy nebo osoba hospodařící v lesích, nebo jejich zaměstnanec a jiné osoby pracující pro hospodářské subjekty, jež jsou malými nebo středními podniky působícími ve venkovských oblastech. V případě zemědělského podnikatele - fyzické osoby - může být účastníkem i spolupracující osoba, která se na hospodaření zemědělského podnikatele podílí.

Podporu lze poskytnout vzdělávacím subjektům na neinvestiční výdaje sloužící k zabezpečení a provádění informačních akcí.

Minimální počet účastníků jedné informační akce je 20. V případě zjednodušeného vykazování je omezen max. počet účastníků na 100.

8.2.1.3.2.2. Druh podpory

Druh podpory: Granty

Přímá nevratná dotace na vynaložené způsobilé výdaje

8.2.1.3.2.3. Odkazy na další právní předpisy

- čl. 38 nařízení Komise (EU) č. 702/2014 ze dne 25. června 2014, kterým se v souladu s články 107 a 108 Smlouvy o fungování Evropské unie prohlašují určité kategorie podpory v odvětvích zemědělství a lesnictví a ve venkovských oblastech za slučitelné s vnitřním trhem

8.2.1.3.2.4. Příjemci

Příjemcem podpory je subjekt zajišťující informační akce. Subjekt musí být k této činnosti akreditovaný Ministerstvem zemědělství.

8.2.1.3.2.5. Způsobilé náklady

Podporu lze poskytnout na neinvestiční výdaje sloužící k zabezpečení a provádění informačních akcí, které odpovídají účelu podpory. Podpora bude poskytována pouze na takové vybavení, které bude spotřebováno v rámci informační akce. Způsobilé jsou konkrétně následující náklady, které je možno vykazovat zjednodušenou formou:

- mzdu (např. mzda lektorů, mzdové náklady vzdělávacího subjektu v přímé souvislosti s realizací informační akce)
- cestovní výdaje
- výukové materiály a pomůcky
- občerstvení účastníků
- propagaci informační akce
- nákup služeb pro zajištění informační akce
- nákup kancelářských potřeb
- technické zabezpečení (např.: pronájem sálu či učebny, pronájem informační techniky a technologií)
- výdaje spojené s pořádáním informační akce

8.2.1.3.2.6. Podmínky způsobilosti

- projekt lze realizovat na území České republiky
- subjekty zajišťující předávání znalostí mají k plnění tohoto úkolu příslušné kapacity v podobě kvalifikovaných zaměstnanců a pravidelné odborné přípravy
- projekt se nevztahuje na akce, které tvoří součást běžných programů nebo systémů středního a vyššího vzdělávání

8.2.1.3.2.7. Zásady týkající se stanovování kritérií výběru

Budou preferovány zejména projekty:

- ekonomicky efektivní [1]
- regionálně neomezené [2]
- zaměřené na inovace [3]
- realizované vzdělávacím subjektem, který má možnost poskytnout vyšší kvalitu prováděných akcí [4]
- tematické zaměření projektu [5]

[1] Ekonomická efektivnost bude posuzována zejména s ohledem na výši nákladů na studentohodinu.

[2] Jednotlivé vzdělávací akce vzdělávacího projektu jsou v rámci České republiky plošně realizované. Posuzováno bude např. v kolika krajích České republiky se vzdělávací akce v rámci vzdělávacího projektu konaly.

[3] Posuzováno bude, zda je projekt zaměřen na inovace v oblasti zemědělství, potravinářství a lesnictví. Inovací se pro účely této operace rozumí: obnova a rozšíření škály výrobků a služeb a s nimi spojených trhů, vytvoření nových metod výroby, dodávek a distribuce, zavedení změn řízení, organizace práce, pracovních podmínek a kvalifikace pracovních sil.

[4] Posuzována bude historie vzdělávacího subjektu, jeho členská základna žadatele, či zda je žadatelem VŠ, SŠ nebo výzkumný ústav.

[5] Posuzováno bude, zda projekt řeší konkrétní téma v rámci všech akcí projektu. Téma bude specifikováno vždy v daném kole dle aktuální veřejné potřeby (např. sucho, změna klimatu atd.)

8.2.1.3.2.8. (Příslušné) částky a míry podpory

Podpora se poskytuje jako příspěvek na vynaložené způsobilé výdaje, a to ve výši 85 % způsobilých výdajů.

V případě aktivit nespádajících pod článek čl. 42 Smlouvy o fungování EU je podpora poskytována v souladu čl. 38 nařízení Komise (EU) č. 702/2014 ze dne 25. června 2014, kterým se v souladu s články 107 a 108 Smlouvy o fungování Evropské unie prohlašují určité kategorie podpory v odvětvích zemědělství a lesnictví a ve venkovských oblastech za slučitelné s vnitřním trhem

Maximální výše způsobilých výdajů, ze kterých je stanovena dotace, je 1 mil. Kč na projekt. Minimální výše výdajů, ze kterých je stanovena dotace, je 50 tis. Kč na projekt.

Příspěvek EZFRV činí 49,5 % veřejných výdajů.

Příspěvek ČR činí 50,5 % veřejných výdajů.

8.2.1.3.2.9. Ověřitelnost a kontrolovatelnost opatření a/nebo druhů operací

8.2.1.3.2.9.1. Riziko/rizika při provádění opatření

- projekt lze realizovat na území České republiky

Kontrolovatelnost – kontroluje se žádost o dotaci v IS SZIF, v případě změny místa realizace projektu musí nové místo realizace projektu respektovat podmínku

Ověřitelnost – kontrola v rámci Žádosti o proplacení

Riziko/rizika implementace – změna místa realizace projektu

- subjekty zajišťující předávání znalostí mají k plnění tohoto úkolu příslušné kapacity v podobě kvalifikovaných zaměstnanců a pravidelné odborné přípravy

Kontrolovatelnost – kontrolováno bude v rámci procesu akreditace, tj. kontrolu provádí příslušný odborný útvar Ministerstva zemědělství

Ověřitelnost – ověřuje SZIF v rámci žádosti o proplacení, případně při kontrole na místě

Riziko/rizika implementace – subjekty nebudou v průběhu programového období plnit podmínky akreditace například vlivem odlivu zaměstnanců, konkrétní vzdělávací akce nebudou probíhat pod odborným dohledem dle deklarace v Žádosti o dotaci

- projekt se nevztahuje na akce, které tvoří součást běžných programů nebo systémů středního a vyššího vzdělávání

Kontrolovatelnost – kontroluje se žádost o dotaci v IS SZIF

Ověřitelnost – kontrola v rámci Žádosti o proplacení

Riziko/rizika implementace – projekt se svým skutečným zaměřením bude velmi blížit běžným programům či systémům středního a vyššího vzdělávání

8.2.1.3.2.9.2. Zmírňující opatření

- projekt lze realizovat na území České republiky

Zmírňující opatření – softwarový nástroj

- subjekty zajišťující předávání znalostí mají k plnění tohoto úkolu příslušné kapacity v podobě kvalifikovaných zaměstnanců a pravidelné odborné přípravy

Zmírňující opatření – důsledné nastavení podmínek při akreditaci

- projekt se nevztahuje na akce, které tvoří součást běžných programů nebo systémů středního a vyššího vzdělávání

Zmírňující opatření – důsledná kontrola při podání žádosti o dotaci a jasná formulace podmínek získání dotace

8.2.1.3.2.9.3. Celkové posouzení opatření

V programovém období 2007–2013 nebylo shledáno systémové pochybení při implementaci, veškeré nálezy konkrétních pochybení již byly zohledněny v podmínkách v průběhu období a tato opatření budou zohledněna i pro období 2014–2020.

8.2.1.3.2.10. Metodika pro výpočet částky nebo míry podpory, pokud je relevantní

Metodika a výpočet v případě jednotkových nákladů byly provedeny a posouzeny nezávislým odborným orgánem, kterým je Ústav zemědělské ekonomiky a informací viz příloha 21 a kapitola 18.

8.2.1.3.2.11. Informace týkající se dané operace

Stanovení příslušných kapacit subjektů poskytujících služby v oblasti předávání znalostí k plnění těchto úkolů, a to v podobě kvalifikací zaměstnanců a pravidelného školení

informace je uvedena na úrovni opatření

Stanovení doby trvání a obsahu programu výměn pracovníků zemědělských a lesnických podniků a návštěv zemědělských a lesnických podniků podle článku 3 nařízení v přenesené pravomoci (EU) č. 807/2014

není relevantní

8.2.1.4. Ověřitelnost a kontrolovatelnost opatření a/nebo druhů operací

8.2.1.4.1. Riziko/rizika při provádění opatření

Opatření svým charakterem navazuje na podpory poskytované v období 2007–2013. Vzhledem k tomu, že

princip poskytování podpory zůstane zachován, nebyla identifikována nová rizika spojená s implementací, která by nebyla eliminována již v předchozím období.

8.2.1.4.2. Zmírňující opatření

Všechny podmínky v opatření jsou stanoveny na základě právních požadavků a formulovány tak, aby byly jasné a jednoznačné. V národním prováděcím dokumentu bude ke každé z podmínek stanoven způsob jejího naplnění a prokázání žadatelem a rovněž postup ověření a kontroly Platební agenturou. V maximální možné míře bude dodržována zásada nezatěžovat žadatele nadměrnými administrativními požadavky, např. využitím existujících informačních systémů.

8.2.1.4.3. Celkové posouzení opatření

V programovém období 2007 – 2013 nebylo shledáno systémové pochybení při implementaci, veškeré nálezy konkrétních pochybení již byly zohledněny v podmínkách v průběhu období a tato opatření budou zohledněna i pro období 2014 – 2020.

8.2.1.5. Metodika pro výpočet částky nebo míry podpory, pokud je relevantní

není relevantní

8.2.1.6. Informace specifické pro opatření

Stanovení příslušných kapacit subjektů poskytujících služby v oblasti předávání znalostí k plnění těchto úkolů, a to v podobě kvalifikací zaměstnanců a pravidelného školení

Subjekty zajišťující předávání znalostí mají k plnění tohoto úkolu příslušné kapacity v podobě kvalifikovaných zaměstnanců a pravidelné odborné přípravy. Subjekty prokazují splnění této podmínky v rámci akreditace prováděné Ministerstvem zemědělství, při ní dokazují zejména následující skutečnosti:

- Vzdělávací subjekt má vzdělávání v předmětu činnosti a nejedná se o státní příspěvkovou organizaci;
- Vzdělávací subjekt připravuje vzdělávací/informační akce v součinnosti s garantem ; garant absolvoval vysokoškolský obor zaměřený na vzdělávání dospělých, nebo absolvoval kurz zaměřený na vzdělávání dospělých v zemědělství organizovaný v rámci vzdělávacích aktivit Ministerstva zemědělství ve spolupráci s Ústavem zemědělské ekonomiky a informací a Institutem vzdělávání a poradenství ČZU (kurz „Posilování pedagogických kompetencí lektorů“). Pokud jsou vzdělávacími subjekty střední, vyšší odborné nebo vysoké školy s rezortním zaměřením, garantuje vzdělávací/informační akce odborný pedagog této školy;
- Vzdělávací subjekt byl aktivní již před akreditací s tím, že vzdělávací aktivity byly zaměřeny na

resortní problematiku – doloží realizovanými vzdělávacími akcemi;

- Vzdělávací subjekt musí prokázat, že dokáže personálně zabezpečit vzdělávací aktivity prostřednictvím odborníků v daném oboru vzdělávání, kteří jsou sami pravidelně vzděláváni. Vzdělávací subjekt doloží seznam lektorů, se kterými spolupracoval na vzdělávacích projektech. Lektori prokazují ukončené vysokoškolské vzdělání v doktorském, magisterském, bakalářském studijním programu zemědělského, potravinářského, lesnického směru nebo ukončené vyšší odborné vzdělání zemědělského, potravinářského, lesnického směru nebo střední odborné zemědělské, potravinářského, lesnického vzdělání s maturitní zkouškou. Ke dni podání přihlášky do akreditačního řízení musí lektori splnit nejméně tři roky praxe v zemědělství nebo oborech spojených s resortní problematikou, resortním výzkumem, případně pedagogickou činností v resortním oboru. Dále musí splnit podmínku pravidelného vzdělávání či publikační činnosti v resortní oblasti v předchozích třech letech. Při žádosti na doplnění do seznamu lektorů ze strany vzdělávacího subjektu musí lektor splnit výše uvedené podmínky. Lektori, neuvedení v seznamu školitelů budou prokazovat své pravidelné vzdělávání. Vzdělávací subjekt musí předložit systém vzdělávání lektorů v souladu se zaměřením vzdělávacího projektu. Vzdělávací subjekt musí prokázat, že se lektori neuvedení v seznamu školitelů účastní tohoto vzdělávacího systému, případně jiného systému vzdělávání. Seznam lektorů aktualizuje vzdělávací subjekt, vede a zveřejňuje odbor Ministerstva zemědělství věcně příslušný pro oblast odborného vzdělávání.
- V případě, že vzdělávací subjekt obdržel od Ministerstva zemědělství pověření k pořádání kurzů ze zákona pro nakládání s přípravky a používání přípravků na ochranu rostlin, nebo je akreditován k realizaci kurzu pro výkon obecných zemědělských činností nahrazuje toto pověření akreditaci vzdělávacího subjektu prováděnou Ministerstvem zemědělství pro potřeby opatření M01 Předávání znalostí a informační akce.
- V případě, že je vzdělávací subjekt vedený v Registru poradců akreditovaných Ministerstvem zemědělství, nahrazuje toto akreditaci prováděnou Ministerstvem zemědělství pro potřeby opatření M01 Předávání znalostí a informační akce

Subjekty zajišťující předávání znalostí k akreditaci dokládají kopie dokladů:

- vzdělávání v předmětu své činnosti (doklad o poskytování vzdělávání v oblasti zemědělství, potravinářství a lesnictví);
- doklad garanta (garantů) o nejvyšším ukončeném vysokoškolském vzdělání (doktorský, magisterský, bakalářský stupeň) v oboru zaměřeném na vzdělávání dospělých nebo doklad o absolvovaném kurzu „Posilování pedagogických kompetencí lektorů“;
- výčet realizovaných vzdělávacích/informačních akcí za poslední tři roky zaměřených na resortní problematiku. (Na seznamu bude uveden název akce, datum, a místo konání akce a jméno lektora);
- čestné prohlášení lektora k pravidelnému vzdělávání či publikační činnosti v resortní oblasti v předchozích třech letech doklad lektora o ukončeném vysokoškolském vzdělání v doktorském, magisterském, bakalářském studijním programu zemědělského, potravinářského, zemědělského, lesnického směru nebo o ukončeném vyšším odborném vzdělání zemědělského, potravinářského, lesnického směru nebo o ukončeném středním odborném zemědělském, potravinářském, lesnickém vzdělání s maturitní zkouškou;
- čestné prohlášení lektora ke kvalifikačním předpokladům – nejméně tři roky praxe, po ukončeném požadovaném vzdělávání v zemědělství nebo oborech spojených s resortní problematikou, resortním výzkumem, případně pedagogickou činností v resortním oboru
- v případě, že lektor bude zabezpečovat vzdělávací/informační akce zemědělského, potravinářského nebo lesnického tématu s přesahem do práva, ekonomie nebo digitalizace, pak subjekt doloží doklad lektora o ukončeném vysokoškolském vzdělání v doktorském, magisterském nebo bakalářském

studijním programu právního, ekonomického směru, nebo technického směru zaměřeného na digitalizaci (prostá kopie). K tomu lektor doloží čestné prohlášení k pravidelnému vzdělávání a čestné prohlášení ke kvalifikačním předpokladům.

Stanovení doby trvání a obsahu programu výměn pracovníků zemědělských a lesnických podniků a návštěv zemědělských a lesnických podniků podle článku 3 nařízení v přenesené pravomoci (EU) č. 807/2014

není relevantní

8.2.1.7. Další důležité připomínky, které mají význam pro pochopení a provádění opatření

Vzdělávací subjekty mají pro potřeby komplexní evaluace opatření za povinnost v rámci realizace projektu sbírat, zpracovávat a poskytovat data o účastnících vzdělávacích i informačních akcí. Odpovídají za jejich správnost s ohledem na kritéria přijatelnosti.

Účastníkem vzdělávací a informační akce může být zemědělský podnikatel, výrobce potravin zpracovávající zemědělské produkty, vlastník zemědělské a lesní půdy nebo osoba hospodařící v lesích, nebo jejich zaměstnanec a jiné osoby pracující pro hospodářské subjekty, jež jsou malými nebo středními podniky působícími ve venkovských oblastech. V případě zemědělského podnikatele - fyzické osoby - může být účastníkem i spolupracující osoba, která se na hospodaření zemědělského podnikatele podílí.

Vzdělávací a informační akce nesmí obsahovat odkazy na konkrétní produkty nebo producenty nebo propagovat konkrétní výrobky.

Vzdělávací a informační akce nejsou primárně tematicky zaměřeny na oblasti, které plnohodnotně řeší národní dotace.

Vzdělávací a Informační akce – zjednodušené vykazování (jednotkové náklady)

- z různých možností zjednodušeného vykazování byla jako nejvhodnější zvolena varianta jednotkových nákladů (unit costs) – čl. 67, odst.1, písm b) obecného nařízení 1303/2013

- na základě „Pokynů ke zjednodušenému vykazování nákladů“ byl, jako metoda výpočtu, použit výpočet ex-ante na základě přiměřené, spravedlivé a ověřitelné metody (čl. 67, odst.5, písm a) obecného nařízení 1303/2013)

- výše uvedená metoda byla v souladu s obecným nařízením založena na statistických údajích, objektivních informacích, z údajů jednotlivých příjemců z min. let .

- za tímto účelem byl subjektem funkčně nezávislým na ŘO proveden výpočet (prohlášení potvrzující přiměřenost bylo zpracováno Ústavem zemědělské ekonomiky a informací - ÚZEI)

- společně se zavedením jednotkových nákladů bude zvláštní pozornost věnována kontrolám na místě

- v dokumentu, který stanovuje podmínky podpory (Pravidla), bude objasněno, jakým způsobem bude

řešena změna vykázaného množství (stanovit max.počet absencí, min. počet vzdělávacích hodin)

- následně se provede pouze kontrola dosažených výsledků (výstupů): prezenční listiny, program a časový harmonogram akce, fotodokumentace

8.2.2. M04 – Investice do hmotného majetku (článek 17)

8.2.2.1. Právní základ

- čl. 17, 45, 46 a 82 nařízení Evropského parlamentu a Rady (EU) č. 1305/2013 o podpoře pro rozvoj venkova z Evropského zemědělského fondu pro rozvoj venkova (EZFRV) a o zrušení nařízení Rady (ES) č. 1698/2005
- čl. 65 nařízení Evropského parlamentu a Rady č. 1303/2013 (EU) ze dne 17. prosince 2013 o společných ustanoveních o Evropském fondu pro regionální rozvoj, Evropském sociálním fondu, Fondu soudržnosti, Evropském zemědělském fondu pro rozvoj venkova a Evropském námořním a rybářském fondu, o obecných ustanoveních o Evropském fondu pro regionální rozvoj, Evropském sociálním fondu, Fondu soudržnosti a Evropském námořním a rybářském fondu a o zrušení nařízení Rady (ES) č. 1083/2006

8.2.2.2. Obecný popis opatření včetně jeho intervenční logiky a příspěví k prioritním oblastem a průřezovým cílům

Opatření se váže na tematický cíl 3 - Zvýšení konkurenceschopnosti malých a středních podniků, odvětví zemědělství (v případě EZFRV) a rybářství a akvakultury (v případě ENRF) a 6 - Ochrana životního prostředí a podpora účinného využívání zdrojů. Jeho účelem je přispět k dosažení konkurenceschopného zemědělství, potravinářství a lesnictví a také přispět k dosažení udržitelného hospodaření s přírodními zdroji.

Opatření je navrženo v souvislosti s následujícími charakteristikami - slabými stránkami a hrozbami pro zemědělství a související sektory:

- Nízká konkurenceschopnost zemědělství, potravinářství a lesnictví
- Nedostatečná infrastruktura v zemědělství a lesnictví
- Nedostatečný transfer znalostí, zejména využívání výsledků vědy a výzkumu v praxi
- Vysoké náklady vstupu na trh
- Snižující se kvalita půdy

a zároveň využije následující pozitivní faktory – silné stránky nebo příležitosti:

- Význam inovativních aktivit a spolupráce pro zvýšení konkurenceschopnosti
- Rozvoj nových způsobů odbytu
- Potenciál pro využívání obnovitelných zdrojů v zemědělství

Prostřednictvím opatření budou řešeny především tyto identifikované potřeby:

- Zvýšit účinnost výrobních faktorů
- Zvýšit podíl zpracovávaných surovin a přidávání další hodnoty
- Posílit postavení prvovýrobců ve výrobní vertikále
- Zlepšit infrastrukturu v zemědělství a lesnictví
- Zajistit efektivní transfer znalostí
- Posílit prevenci degradace půdy, posílit retenční schopnost půdy a krajiny
- Posílit schopnost zemědělství a lesnictví v adaptaci na očekávané změny klimatu

Realizací opatření se přispěje k naplňování následujících prioritních oblastí:

Priorita 2 Zvýšení životaschopnosti zemědělských podniků a konkurenceschopnosti všech druhů zemědělské činnosti ve všech regionech a podpora inovativních zemědělských technologií a udržitelného obhospodařování lesů, prioritní oblast 2A Zlepšení hospodářské výkonnosti všech zemědělských podniků a usnadnění jejich restrukturalizace a modernizace, zejména za účelem zvýšení míry účasti na trhu a orientace na trh, jakož i diverzifikace zemědělských činností, prioritní oblast 2C Zlepšení ekonomické výkonnosti lesního hospodářství.

Opatření má za cíl usnadnit restrukturalizaci a modernizaci zemědělských podniků a posílit tak jejich orientaci na trh, zvýšit míru účasti na trhu a zemědělskou diverzifikaci a zlepšit životaschopnost podniku. Tento cíl bude naplňován podporou stavebních a technologických investic do podniků působících v zemědělsko-potravinářském odvětví, které povedou k jejich restrukturalizaci a modernizaci. Podpora bude zároveň zaměřena na vývoj a zavádění výrobních nebo procesních inovací, čímž přispěje k naplnění průřezového cíle – implementace inovací.

K modernizaci a restrukturalizaci zemědělských podniků napomůže také racionální využití pozemků z hlediska vlastnického uspořádání. Toho lze dosáhnout díky zvýšení výměry půdy s realizovanými pozemkovými úpravami, a tedy podporou pozemkových úprav.

Podpora trvale udržitelného hospodaření v lesích povede ke zlepšení ekonomické výkonnosti a zvýšení konkurenceschopnosti lesního hospodářství a/nebo dřevozpracujících podniků. K tomuto přispějí investice, díky kterým se zpřístupní lesní porosty pro hospodářské využití lesa, konkrétně rekonstrukce a budování lesnické infrastruktury vedoucí ke zlepšení kvality či zvýšení hustoty lesních cest.

Priorita 3 Podpora organizace potravinového řetězce, včetně zpracovávání zemědělských produktů a jejich uvádění na trh, dobrých životních podmínek zvířat a řízení rizik v zemědělství, prioritní oblast 3A Zlepšení konkurenceschopnosti prvovýrobců jejich lepším začleněním do zemědělsko-potravinářského řetězce prostřednictvím programů jakosti, přidáváním hodnoty zemědělským produktům a podporou místních trhů a krátkých dodavatelských řetězců, seskupení a organizací producentů a mezioborových organizací.

Cílem opatření je rovněž podpořit přidávání hodnoty zemědělským produktům, a tak zlepšit konkurenceschopnost výrobců potravin a krmiv, respektive zemědělských a zpracovatelských podniků. Podpora zpracování zemědělských produktů, marketingu a distribuce zemědělských a potravinářských

výrobních i alternativními cestami (krátké dodavatelské řetězce) napomůže zlepšit začlenění prvovýrobců do potravinového řetězce. K naplnění uvedených cílů opatření přispěje i zavádění jak výrobních, tak procesních inovací, které zároveň přispívají k naplňování průřezového cíle – implementace inovací.

Stavební a technologické investice v zemědělských podnicích zaměřených na živočišnou výrobu přispějí k prosazování dobrých životních podmínek zvířat.

Vedlejšími účinky bude opatření působit v rámci následujících priorit:

Priorita 4 Podpora obnovy, zachování a zlepšení ekosystémů závislých na zemědělství a lesnictví, prioritní oblast 4A Obnova, zachování a zvýšení biologické rozmanitosti (včetně oblastí sítě Natura 2000, v oblastech s přírodními či jinými zvláštními omezeními), zemědělství vysoké přírodní hodnoty a stavu evropské krajiny, prioritní oblast 4B Lepší hospodaření s vodou, včetně nakládání s hnojivem a pesticidy; prioritní oblast 4C Předcházení erozi půdy a lepší hospodaření s půdou.

Realizace pozemkových úprav se zohledněním principů ochrany přírody a krajiny napomůže obnovit a zachovat biologickou rozmanitost. Projekty směřující k ochraně půdy přispívají k prevenci vodní a větrné eroze, zabraňují degradaci půdy vyplavováním živin, zamokřením aj. Zároveň tak napomáhají lepšímu hospodaření s vodou (neškodný odvod vody a její retence, protipovodňová opatření aj.), což přispěje k dosažení udržitelného hospodaření s přírodními zdroji.

Podpora rekonstrukce a budování lesnické infrastruktury zpřístupní porosty nejen pro hospodářské účely, ale také pro účely ochrany lesa a rekreaci. Zkvalitnění cestní sítě v lesích zároveň napomůže lepšímu hospodaření s půdou a zvládnutí problémů souvisejících s erozí.

V rámci pozemkových úprav přispěje podpora k zvýšení retenční schopnosti krajiny, z hlediska zmírnění dopadů klimatických změn (povodně, sucho).

V rámci přidávání hodnoty zemědělským produktům bude jako součást projektů podporováno i čištění odpadních vod z výrobních provozů, což přispěje ke zlepšení hospodaření s vodou.

Naplňování Priority 4 zároveň zajistí přispění opatření k průřezovému cíli životní prostředí, nicméně příspěvek k Prioritě 4 se předpokládá pouze vedlejší.

Priorita 5 Podpora účinného využívání zdrojů a podpora přechodu na nízkouhlíkovou ekonomiku v odvětvích zemědělství, potravinářství a lesnictví, která je odolná vůči klimatu, prioritní oblast 5A Efektivnější využívání vody v zemědělství, prioritní oblast 5B Efektivnější využívání energie v zemědělství a při zpracování potravin, prioritní oblast 5C Usnadnění dodávek a využívání energie z obnovitelných zdrojů, vedlejších produktů, odpadu, reziduí a jiných nepotravinářských surovin pro účely ekologického hospodářství, prioritní oblast 5D Snižování emisí skleníkových plynů a amoniaku ze zemědělství.

Podpora takových stavebních a technologických investic v podnicích zemědělsko-potravinářského odvětví, které jsou efektivnější z hlediska spotřeby energií (např. energeticky úspornější výrobní linky), napomůže k naplňování cíle vyšší odolnosti vůči změnám klimatu. K udržitelnému hospodaření může opatření případně přispět i podporou zařízení pro využívání obnovitelných zdrojů energie, které zlepší energetické hospodaření v podnicích.

Naplňování Priority 5 zároveň zajistí přispění opatření k průřezovému cíli zmírnění změny klimatu a přizpůsobování se této změně, nicméně příspěvek k Prioritě 5 se předpokládá pouze vedlejší.

Z důvodu zamezení dvojímu financování jsou z tohoto opatření vyloučeny veškeré aktivity, které jsou financovány z I. pilíře SZP.

Cíl operace	Typ indikátoru	Název indikátoru	Kvantifikace	z toho financováno EURI
Operativní cíl - Podpořit investice do zemědělských podniků vedoucí k restrukturalizaci a modernizaci zemědělských podniků.	Výstup	O.1 (92501) Celkové veřejné výdaje (4.1.1) (EUR)	607 384 595	113 207 547
		O.2 (92500) Celkové investice (4.1.1) (EUR)	1 463 577 336	272 789 270
		O.4 (93701) Počet podpořených zemědělských podniků (4.1.1)	6 901	1 971
		94000 Počet zemědělských podniků s investiční podporou (4.1) (bez vícenásobného započítání)	5 060	1 445
		94901 Počet projektů v podpořených podnicích, které zajišťují dobré životní podmínky zvířat	4 138	808
		92701 Počet podpořených inovativních projektů	618	118
Operativní cíl - Podpořit investice vedoucí ke zlepšení podmínek zvířat				
Operativní cíl - Podpořit inovace				
Specifický cíl - Usnadnit restrukturalizaci a modernizaci zemědělských podniků a zlepšit životaschopnost podniku.	Výsledek	R1/ T4 (93710) Podíl zemědělských podniků s podporou z PRV na investice do restrukturalizace nebo modernizace	26,29%	7,51%
		92020 Podíl podniků, u kterých došlo ke zvýšení hrubé přidané hodnoty	30%	30%
		92010 Podíl podniků, u kterých došlo ke zvýšení výkonů	30%	30%
		93801 Změna hodnoty zemědělské produkce v přepočtu na plný ekvivalent pracovní síly (RPJ) u podpořených oproti nepodpořeným podnikům	5%	5%

Kvantifikované cíle operace 4.1.1

Cíl operace	Typ indikátoru	Název indikátoru	Kvantifikace	z toho financováno EURI
Operativní cíl - Podpořit investice do zpracovatelských podniků vedoucí ke zvýšení přidané hodnoty	Výstup	93702 Počet podniků podpořených v rámci investic do zpracování a uvádění na trh zemědělských produktů (bez vícenásobného započítání) (4.2.1)	908	108
		O.3 (92702) Počet podpořených operací (4.2.1)	1 476	176
		O.1 (92501) Celkové veřejné výdaje (4.2.1) (EUR)	222 066 217	37 735 849
		O.2 (92500) Celkové investice (4.2.1) (EUR)	508 160 679	86 352 057
Operativní cíl - Usnadnit vývoj a zavádění jak výrobkových, tak procesních inovací.		O.1 (92502) Celkové veřejné výdaje na podporu zavedení inovací (EUR)	42 026 584	4 291 260
Specifický cíl - Zlepšení konkurenceschopnosti prvovýrobců přidáváním hodnoty zemědělským produktům	Výsledek	93730 Podíl potravinářských podniků s podporou z PRV na investice do přidávání hodnoty vůči všem potravinářským podnikům	4,3%	1%
		92020 Podíl podniků, u kterých došlo ke zvýšení hrubé přidané hodnoty	30%	30%
		92010 Podíl podniků, u kterých došlo ke zvýšení výkonů	30%	30%
		93802 Počet zemědělských podniků, které nově zpracovávají vlastní produkty	148	18

Kvantifikované cíle operace 4.2.1

Cíl operace	Typ indikátoru	Název indikátoru	Kvantifikace
Operativní cíl - Realizace projektů pozemkových úprav a plánu společných zařízení	Výstup	O.3 (92702) Počet podpořených operací (4.3.1)	542
		O.1 (92501) Celkové veřejné výdaje (4.3.1) (EUR)	129 335 804
		O.2 (92500) Celkové investice (4.3.1) (EUR)	129 335 804
Specifický cíl - Zajistit zpřístupnění pozemků a zvýšit prostupnost krajiny a její diverzifikaci	Výsledek	94301 Celková délka cest zajišťujících zpřístupnění pozemků, zvýšení prostupnosti krajiny a její diverzifikaci (km)	768
Specifický cíl - Zvýšit výměru realizovaných plošných opatření v rámci pozemkových úprav přispívající k:		94100 Celková výměra realizovaných plošných opatření (ha)	660
obnově a zachování biodiverzity		94103 Celková výměra realizovaných ekologických opatření (ha)	247
k lepšímu hospodaření s vodou		94102 Celková výměra realizovaných vodohospodářských opatření (ha)	49
k lepšímu hospodaření s půdou a zvládnání problémů souvisejících s erozí		94101 Celková výměra realizovaných protierozních opatření (ha)	364

Kvantifikované cíle operace 4.3.1

Cíl operace	Typ indikátoru	Název indikátoru	Kvantifikace
Operativní cíl - Podpořit investice do budování a rekonstrukci lesnické infrastruktury	Výstup	93901 Počet subjektů s podporou pro lesnickou infrastrukturu (4.3.2)	355
		O.3 (92702) Počet podpořených operací (4.3.2)	457
		O.1 (92501) Celkové veřejné výdaje (4.3.2) (EUR)	54 096 325
		O.2 (92500) Celkové investice (4.3.2) (EUR)	67 620 407
Specifický cíl - Zvýšit ekonomickou výkonnost lesního hospodářství pomocí lepšího zpřístupnění porostů	Výsledek	94310 Zlepšení struktury lesních cest (navýšení hustoty)	0,23 m/ha
		94302 Celková délka lesních cest (km)	830

Kvantifikované cíle operace 4.3.2

8.2.2.3. Rozsah, úroveň podpory, způsobilí příjemci a případně metodika pro výpočet částky nebo míra podpory v rozčlenění podle dílčích opatření a/nebo případně podle druhu operace. Pro každý druh operace upřesnění způsobilých nákladů, podmínek způsobilosti, použitelných částek a míry podpory a zásad týkajících stanovení kritérií výběru

8.2.2.3.1. 4.1.1 Investice do zemědělských podniků

Dílčí opatření:

- 4.1 – podpora na investice do zemědělských podniků

8.2.2.3.1.1. Popis druhu operace

Investice v živočišné a rostlinné výrobě vedoucí ke snížení výrobních nákladů, modernizaci nebo zlepšení jakosti vyráběných produktů, zvýšení účinnosti využívání výrobních faktorů a snadnějšímu přístupu k novým technologiím s výrazným inovačním potenciálem tam, kde je obnova zásadní pro další činnost. Podporována budou například ustájovací a chovatelská zařízení, skladovací kapacity na produkty rostlinné výroby, krmiva, steliva či druhotné produkty živočišné výroby, investice do nosných konstrukcí trvalých kultur, investice do staveb pro zahradnictví, pořízení mobilních strojů. Na základě SWOT analýzy nebudou podporovány stavební náklady na skladování obilovin a olejnin. Podpora je určena všem velikostním kategoriím podniků vzhledem k tomu, že ze SWOT analýzy vyplývá, že z důvodu duální struktury zemědělství v České republice je pro zvýšení konkurenceschopnosti zemědělského sektoru nezbytná podpora celému spektru podniků, a to i v oblasti restrukturalizace. Konkrétní cílení operace je uvedeno v kapitole 8.2.3.3.1.11.

Z dotatečných EURI zdrojů budou financovány investice v živočišné a rostlinné výrobě vedoucí ke snížení výrobních nákladů, modernizaci nebo zlepšení jakosti vyráběných produktů.

Operace se netýká zpracování produktů uvedených v Příloze I Smlouvy o fungování EU.

8.2.2.3.1.2. Druh podpory

Druh podpory: Granty

Přímá nevratná dotace na vynaložené způsobilé výdaje

8.2.2.3.1.3. Odkazy na další právní předpisy

- čl. 69 nařízení Evropského parlamentu a Rady č. 1303/2013 ze dne 17. 12. 2013 o společných ustanoveních ohledně Evropského fondu pro regionální rozvoj, Evropského sociálního fondu, Fondu soudržnosti, Evropského zemědělského fondu pro rozvoj venkova a Evropského námořního a rybářského fondu, jichž se týká společný strategický rámec, o obecných ustanoveních ohledně Evropského fondu pro regionální rozvoj, Evropského sociálního fondu a Fondu soudržnosti a o zrušení nařízení (ES) č. 1083/2006
- čl. 7 Změny nařízení (EU) č. 1305/2013; odstavec 12 nařízení Evropského parlamentu a Rady č. 2020/2220 ze dne 23. prosince 2020, kterým se stanoví určitá přechodná ustanovení o podpoře z Evropského zemědělského fondu pro rozvoj venkova (EZFRV) a z Evropského zemědělského záručního fondu (EZZF) v letech 2021 a 2022 a kterým se mění nařízení (EU) č. 1305/2013, (EU) č. 1306/2013 a (EU) č. 1307/2013, pokud jde o jejich zdroje a použití v letech 2021 a 2022, a kterým se mění nařízení (EU) č. 1308/2013, pokud jde o zdroje a rozdělení takové podpory v letech 2021 a 2022

8.2.2.3.1.4. Příjemci

Zemědělský podnikatel, včetně školních statků a státních podniků, pokud splňují definici zemědělského podnikatele.

Skupina zemědělců, tj. korporace, jejichž členy jsou výhradně zemědělští prvovýrobci a předmětem jejich činnosti je poskytovat práce, výkony nebo služby, které souvisejí se zajištěním odbytu, skladování a posklizňové úpravy, a při kterých se využijí prostředky nebo zařízení sloužící zemědělské výrobě.

Příjemcem nemůže být státní příspěvková organizace, organizace producentů uznaná podle článku 152, sdružení organizací producentů uznané podle čl. 156 nebo mezioborová organizace uznaná podle článku 157 nařízení Evropského parlamentu a Rady (EU) č. 1308/2013 ze dne 17. prosince 2013, kterým se stanoví společná organizace trhů se zemědělskými produkty a ruší nařízení Rady (EHS) č. 922/72, (EHS) č. 234/79, (ES) č. 1037/2001 a (ES) č. 1234/2007.

8.2.2.3.1.5. Způsobilé náklady

A Investice do zemědělských staveb a technologií pro živočišnou výrobu (podpora se týká chovu skotu, prasat, ovcí, koz, drůbeže, králíků a koní), kterými jsou:

- výstavba nebo rekonstrukce ustájovacích prostor a chovatelských zařízení
- pořízení technologií pro živočišnou výrobu
- výstavba nebo rekonstrukce skladovacích prostor pro druhotné produkty živočišné výroby, vč. jejich úpravy a zpracování (způsobilé nejsou jímky na digestát a fugát v návaznosti na bioplynovou stanici)
- výstavba nebo rekonstrukce skladovacích prostor pro krmiva a steliva pro přímou spotřebu v podniku (způsobilé nejsou silážní žlaby v návaznosti na bioplynovou stanici)

B Investice do zemědělských staveb a technologií pro rostlinnou výrobu a školkařskou produkci, kterými jsou:

- výstavba a rekonstrukce staveb pro skladování a sklizeň produktů rostlinné produkce (způsobilé nejsou stavební náklady na sklady obilovin a olejnin) včetně technologií
- výstavba a rekonstrukce nosných konstrukcí sadů včetně protikroupových a protidešťových systémů a ochranných sítí proti ptactvu
- výstavba a rekonstrukce nosných konstrukcí chmelnic včetně protikroupových a protidešťových systémů
- níže uvedené investice do **Nové výsadby révy vinné**, vysazené na základě uděleného povolení pro novou výsadbu dle čl. 62 písm. b) nařízení Evropského parlamentu a Rady (EU) č. 1308/2013, v platném znění, nebo z práv z rezervy udělených podle čl. 85k nařízení Rady (ES) č. 1234/2007, v platném znění, a převedených do povolení pro novou výsadbu dle čl. 68 nařízení Evropského parlamentu a Rady (EU) č. 1308/2013, v platném znění, a nebo v nových výsadbách vysazených před 31. 12. 2015 dle práva na novou výsadbu uděleného podle čl. 85k nařízení Rady (ES) č. 1234/2007, v platném znění:
 - rekonstrukce nosných konstrukcí ve stávajících výsadbách révy vinné,
 - výstavba nosných konstrukcí v nově vysazovaných výsadbách révy vinné,
 - sadbový materiál pro novou výsadbu révy vinné, která je každoročně udělována na základě povolení pro novou výsadbu (dle čl. 62 písm. b) nařízení Evropského parlamentu a

- výstavba protikroupových systémů v nově vysazovaných výsadbách révy vinné,
- rekonstrukce protikroupových systémů ve stávajících výsadbách révy vinné,
- níže uvedené investice do **Opětovné výsadby révy vinné**, vysazené na základě uděleného povolení pro opětovnou výsadbu dle čl. 66 nařízení Evropského parlamentu a Rady (EU) č. 1308/2013, v platném znění, nebo z práv pro opětovnou výsadbu udělených dle čl. 85i nařízení Rady (ES) č. 1234/2007, v platném znění, a nebo těchto převedených do povolení pro opětovnou výsadbu dle čl. 68 nařízení Evropského parlamentu a Rady (EU) č. 1308/2013, v platném znění:
 - výstavba protikroupových systémů v opětovně vysazovaných výsadbách révy vinné,
 - rekonstrukce protikroupových systémů ve stávajících výsadbách révy vinné,
- výstavba a rekonstrukce skleníků, fóliovníků, kontejneroven, včetně souvisejících technologií kromě investic do zavlažování.
- výstavba a rekonstrukce dalších staveb včetně souvisejících technologií (dočasná úložiště vyzvednutého sadebního materiálu (klimatizované haly, chladič boxy apod.), pařeniště, stacionární kompostéry, pěstírny hub a školky na ovocné, okrasné druhy včetně révy vinné, okrasných rostlin a sadby chmele, a lesní školky s produkcí na zemědělské půdě atp. – způsobilé není pěstování vánočních stromků)
- investice vedoucí k zadržení srážkových vod ze střech a zpevněných ploch v nádržích pro další využití v zemědělské výrobě
- investice do výstavby, rekonstrukce či obnovy funkce retenčních nádrží (tyto investice nebudou spojeny s investicemi do zavlažování)

C Investice do pořízení speciálních mobilních strojů pro zemědělskou výrobu – budou definovány v národním prováděcím dokumentu

D Investice do pořízení mobilních zemědělských strojů - pouze pro malé projekty do 2 000 000,- Kč výdajů, ze kterých je stanovena dotace žadatelů, kteří hospodaří na výměře půdy menší, než je limit stanovený národním prováděcím dokumentem.

F Investice do nákupu zemědělských nemovitostí maximálně do částky odpovídající 10 % celkových způsobilých výdajů

G Obecné náklady na projektovou dokumentaci - pouze pro malé projekty do 2 000 000,- Kč výdajů, ze kterých je stanovena dotace, žadatelů, kteří hospodaří na výměře půdy menší, než je limit stanovený národním prováděcím dokumentem

H Mobilní oplocení - pouze pro malé projekty do 2 000 000,- Kč výdajů, ze kterých je stanovena dotace, žadatelů, kteří hospodaří na výměře půdy menší, než je limit stanovený národním prováděcím dokumentem.

Investice do zavlažování dle čl. 46 nařízení (EU) č. 1305/2013 nebudou podporovány.

8.2.2.3.1.6. Podmínky způsobilosti

- projekt lze realizovat na území České republiky s výjimkou území hl. města Prahy
- pokud půjde o projekt navazující na spolupráci ve výzkumu a vývoji (v rámci opatření 16), je

podpora podmíněna prokázáním využití těchto výsledků spolupráce

- žadatel splnil podmínku finančního zdraví u projektů nad 2 mil. Kč způsobilých výdajů, ze kterých je stanovena dotace
- pokud půjde o projekt vyžadující posouzení vlivu záměru na životní prostředí, žadatel předloží stanovisko příslušného úřadu k posouzení vlivů provedení záměru na životní prostředí
- hlavním cílem projektu nesmí být zateplení budovy za účelem snížení konečné spotřeby energie

8.2.2.3.1.7. Zásady týkající se stanovování kritérií výběru

Preferovány budou zejména projekty:

- které budou realizovány v určité specifické oblasti ČR
- které budou zaměřeny na vybrané druhy výroby
- které budou zaměřeny na vybrané typy investic
- které budou zaměřeny na vybrané sektory živočišné a rostlinné výroby
- žadatelů s vyššími příjmy ze zemědělské prvovýroby
- žadatelů s vyšší intenzitou živočišné výroby
- menšího rozsahu
- žadatelů, kteří zpracovávají vlastní produkci
- jejichž realizací nedojde k záboru zemědělské půdy
- které zajistí generační obnovu
- které přispívají k ochraně půdy a ovzduší
- žadatelů, kteří se podílí na zajištění odbytu zemědělské prvovýroby

8.2.2.3.1.8. (Příslušné) částky a míry podpory

Podpora se poskytuje jako příspěvek na vynaložené způsobilé výdaje, a to ve výši 50 % způsobilých výdajů s tím, že tuto míru podpory je možné zvýšit o 5 % pro mladé začínající zemědělce, jak jsou definováni v rámci operace 6.1.1, nebo pokud zahájili činnost v průběhu pěti let předcházejících žádosti o podporu, a o 5 % pro žadatele, který je registrován jako osoba podnikající v ekologickém zemědělství.

Míra podpory však může dosáhnout maximálně 60 % způsobilých výdajů.

Částka výdajů, ze kterých je stanovena dotace, na jeden projekt činí minimálně 250 tis. Kč.

Příspěvek EZFRV činí 49,5 % veřejných výdajů.

Příspěvek ČR činí 50,5 % veřejných výdajů.

V případě platby žadateli z národního doplňkového financování je částka tvořena 100 % z příspěvku ČR.

V případě financování projektů z EURI: Příspěvek EZFRV činí 65 % veřejných výdajů. Příspěvek ČR činí 35 % veřejných výdajů.

8.2.2.3.1.9. Ověřitelnost a kontrolovatelnost opatření a/nebo druhů operací

8.2.2.3.1.9.1. Riziko/rizika při provádění opatření

- projekt lze realizovat na území České republiky s výjimkou území hl. města Prahy

Kontrolovatelnost – kontroluje se žádost o dotaci v IS SZIF, v případě změny místa realizace projektu musí nové místo realizace projektu respektovat podmínku

Ověřitelnost – kontrola v rámci Žádosti o proplacení

Riziko/rizika implementace – změna místa realizace projektu zasahující do území hl. města Prahy

- pokud půjde o projekt navazující na spolupráci ve výzkumu a vývoji (v rámci opatření 16), je podpora podmíněna prokázáním využití těchto výsledků spolupráce

Kontrolovatelnost – kontroluje se žádost o dotaci v IS SZIF

Ověřitelnost – kontrola při Žádosti o proplacení a případně při kontrole na místě

Riziko/rizika implementace – spolupráce není v rámci opatření 16 zrealizována

- žadatel splnil podmínku finančního zdraví u projektů nad 2 mil. Kč způsobilých výdajů, ze kterých je stanovena dotace

Kontrolovatelnost – kontrola a výpočet se provádí v IS SZIF

Ověřitelnost – ověřuje software, případně kontrola na místě

Riziko/rizika implementace – žadatel účelově upraví hodnoty, aby finanční zdraví vyšlo kladně

- pokud půjde o projekt vyžadující posouzení vlivu záměru na životní prostředí, žadatel předloží stanovisko příslušného úřadu k posouzení vlivů provedení záměru na životní prostředí

Kontrolovatelnost – kontroluje se žádost o platbu v IS SZIF

Ověřitelnost – kontrola v rámci Žádosti o platbu

Riziko/rizika implementace – posouzení vlivu záměru na životní prostředí (EIA) nebude zpracována

- hlavním cílem projektu nesmí být zateplení budovy za účelem snížení konečné spotřeby energie

Kontrolovatelnost – kontroluje se žádost o dotaci v IS SZIF

Ověřitelnost – kontrola při Žádosti o proplacení a případně při kontrole na místě

Riziko/rizika implementace – žadatel chybně popíše projekt, ze kterého vyplynou jiné cíle než snížení spotřeby energie

8.2.2.3.1.9.2. Zmírňující opatření

- projekt lze realizovat na území České republiky s výjimkou území hl. města Prahy

Zmírňující opatření – softwarový nástroj - Žádost neumožní vybrat hl. město Praha jako místo realizace

- pokud půjde o projekt navazující na spolupráci ve výzkumu a vývoji (v rámci opatření 16), je podpora podmíněna prokázáním využití těchto výsledků spolupráce

Zmírňující opatření – důsledná kontrola návaznosti výsledků spolupráce na opatření 16

- žadatel splnil podmínku finančního zdraví u projektů nad 2 mil. Kč způsobilých výdajů, ze kterých je stanovena dotace

Zmírňující opatření – zajistit pro žadatele jasné metodické pokyny pro vyplnění finančního zdraví

- pokud půjde o projekt vyžadující posouzení vlivu záměru na životní prostředí, žadatel předloží

stanovisko příslušného úřadu k posouzení vlivů provedení záměru na životní prostředí

Zmírňující opatření – zajistit pro žadatele jasné metodické pokyny

- hlavním cílem projektu nesmí být zateplení budovy za účelem snížení konečné spotřeby energie

Zmírňující opatření – jasně a jednoznačně definovat, co konkrétně se rozumí zateplením budovy za účelem snížení konečné spotřeby energie

8.2.2.3.1.9.3. Celkové posouzení opatření

V programovém období 2007–2013 nebylo shledáno systémové pochybení při implementaci, veškeré nálezy konkrétních pochybení již byly zohledněny v podmínkách v průběhu období a tato opatření budou zohledněna i pro období 2014–2020.

8.2.2.3.1.10. Metodika pro výpočet částky nebo míry podpory, pokud je relevantní

není relevantní

8.2.2.3.1.11. Informace týkající se dané operace

Definice neproduktivních investic

není relevantní

Definice společných investic

není relevantní

Definice integrovaných projektů

není relevantní

Definice a určení způsobilých lokalit sítě Natura 2000 a jiných způsobilých míst vysoké přírodní hodnoty

není relevantní

Popis zaměření podpory na zemědělské podniky v souladu s analýzou SWOT provedenou ve vztahu k prioritě uvedené v čl. 5 odst. 2 nařízení (EU) č. 1305/2013

Podpora v rámci operace bude z věcného zaměření cílena zejména na projekty týkající se citlivých komodit, tzn. na sektor živočišné výroby, dále na ovoce, zeleninu (včetně brambor) a chmel. Co se týče územního zaměření, bude kladen důraz na podniky, jež se potýkají se znevýhodněním plynoucím z jejich lokace či ze struktury podniku a samotným zaměřením projektu. Konkurenceschopnost bude také podpořena vyšší mírou dotace u mladých žadatelů, kteří zahajují svou zemědělskou činnost, s cílem urychlit generační obměnu v zemědělství.

Seznam nových požadavků uložených právními předpisy Unie, na jejichž splnění může být poskytována podpora podle čl. 17 odst. 6 nařízení (EU) č. 1305/2013

není relevantní

Případně minimální normy energetické účinnosti uvedené v čl. 13 písm. c) nařízení v přenesené pravomoci (EU) č. 807/2014

není relevantní

Případně stanovení prahových hodnot uvedených v čl. 13 písm. e) nařízení v přenesené pravomoci (EU) č. 807/2014

není relevantní

8.2.2.3.2. 4.2.1 Zpracování a uvádění na trh zemědělských produktů

Dílní opatření:

- 4.2 – podpora na investice do zpracování / uvádění na trh a/nebo vývoje zemědělských produktů

8.2.2.3.2.1. Popis druhu operace

Operace je zaměřena na zvýšení efektivity výroby a celkové konkurenceschopnosti podniků v oblasti zpracování zemědělských produktů. Pro vybrané oblasti mohou být výstupem zpracování i produkty, které nejsou zemědělským produktem. Podpora investic do zařízení, která souvisejí se zpracováním zemědělských produktů a uvedením výrobků na trh, umožní zemědělským podnikatelům, výrobcům potravin a krmiv využití moderních technologií. V neposlední řadě operace přispěje k rozvoji místních trhů a zkrácení dodavatelských řetězců. Konkrétně budou podporovány např. investice do zařízení pro výrobu potravin a krmiv, pro finální úpravu, balení a značení produktů, do skladování i investice související s uváděním produktů na trh, a to včetně výstavby a rekonstrukcí budov.

Z dotatečných EURI zdrojů budou financovány projekty zaměřené na zvýšení efektivity výroby a celkové konkurenceschopnosti podniků v oblasti zpracování zemědělských produktů.

8.2.2.3.2.2. Druh podpory

Druh podpory: Granty

Přímá nevratná dotace na vynaložené způsobilé výdaje.

8.2.2.3.2.3. Odkazy na další právní předpisy

- čl. 69 nařízení Evropského parlamentu a Rady č. 1303/2013 ze dne 17. 12. 2013 o společných ustanoveních ohledně Evropského fondu pro regionální rozvoj, Evropského sociálního fondu, Fondu soudržnosti, Evropského zemědělského fondu pro rozvoj venkova a Evropského námořního a rybářského fondu, jichž se týká společný strategický rámec, o obecných ustanoveních ohledně Evropského fondu pro regionální rozvoj, Evropského sociálního fondu a Fondu soudržnosti a o zrušení nařízení (ES) č. 1083/2006
- nařízení Komise (EU) č. 651/2014 ze dne 17. června 2014, kterým se v souladu s články 107 a 108 Smlouvy prohlašují určité kategorie podpory za slučitelné s vnitřním trhem
- čl. 7 Změny nařízení (EU) č. 1305/2013; odstavec 12 nařízení Evropského parlamentu a Rady č. 2020/2220 ze dne 23. prosince 2020, kterým se stanoví určitá přechodná ustanovení o podpoře z Evropského zemědělského fondu pro rozvoj venkova (EZFRV) a z Evropského zemědělského záručního fondu (EZZF) v letech 2021 a 2022 a kterým se mění nařízení (EU) č. 1305/2013, (EU) č. 1306/2013 a (EU) č. 1307/2013, pokud jde o jejich zdroje a použití v letech 2021 a 2022, a kterým se mění nařízení (EU) č. 1308/2013, pokud jde o zdroje a rozdělení takové podpory v letech 2021 a 2022

8.2.2.3.2.4. Příjemci

Zemědělský podnikatel, výrobce potravin, nebo výrobce krmiv.

Příjemcem nemůže být organizace producentů uznaná podle článku 152, sdružení organizací producentů uznané podle čl. 156 nebo mezioborová organizace uznaná podle článku 157 nařízení Evropského parlamentu a Rady (EU) č. 1308/2013 ze dne 17. prosince 2013, kterým se stanoví společná organizace trhů se zemědělskými produkty a ruší nařízení Rady (EHS) č. 922/72, (EHS) č. 234/79, (ES) č. 1037/2001 a (ES) č. 1234/2007.

8.2.2.3.2.5. Způsobilé náklady

Hmotné a nehmotné investice, které se týkají zpracování zemědělských produktů a jejich uvádění na trh, a to:

- výstavba a rekonstrukce budov (včetně nezbytných manipulačních ploch)
- pořízení strojů, nástrojů a zařízení pro zpracování zemědělských produktů, finální úpravu, balení, značení výrobků (včetně technologií souvisejících s dohledatelností produktů)
- investice související se skladováním zpracovávané suroviny, výrobků a druhotných surovin vznikajících při zpracování
- investice vedoucí ke zvyšování a monitorování kvality produktů
- investice související s uváděním zemědělských a potravinářských produktů na trh
- investice do zařízení na čištění odpadních vod ve zpracovatelském provozu
- investice související s tvorbou e-shopů a internetových stránek (počítačový hardware a software), dopravní prostředky pro rozvoz potravin a krmiv
- způsobilé nebudou investice do zpracování a uvádění na trh produktů rybolovu a medu; v případě zpracování vinných hroznů nebudou podporovány technologie, které obsahují:
 - dřevěný sud nebo uzavřenou dřevěnou nádobu na výrobu vína o objemu nejméně 600 litrů
 - lis na hrozny
 - speciální kvasnou nádobu s aktivním potápěním matolinového klobouku pro výrobu červených vín
 - cross-flow filtr na víno, ve kterém je víno přiváděno na membránu tangenciálně a určitý objem vína prochází membránou jako filtrát a zbývající pokračuje podél membrány s odfiltrovanými nečistotami

8.2.2.3.2.6. Podmínky způsobilosti

- projekt lze realizovat na území České republiky s výjimkou území hl. města Prahy
- pokud půjde o projekt navazující na spolupráci ve výzkumu a vývoji (v rámci opatření 16), je podpora podmíněna prokázáním využití těchto výsledků spolupráce
- žadatel splnil podmínku finančního zdraví u projektů nad 2 mil. Kč výdajů, ze kterých je stanovena dotace
- pokud půjde o projekt vyžadující posouzení vlivu záměru na životní prostředí, žadatel předloží

stanovisko příslušného úřadu k posouzení vlivů provedení záměru na životní prostředí

- projekt se musí týkat výroby potravin (surovin určených pro lidskou spotřebu) nebo krmiv; výrobní proces se pak musí týkat zpracování a uvádění na trh surovin uvedených v příloze I Smlouvy o fungování EU, a rovněž výstupní produkt musí být v této příloze uveden s výjimkou činností spadajících do odvětví hospodářské činnosti vymezené třídou CZ – NACE 10.52, 10.71, 10.72, 10.73 a 10.82, kde výstupním produktem může být i výrobek neuvedený v této příloze; v případě výroby krmiv je výstupní produkt omezen na krmiva určená pro hospodářská zvířata
- hlavním cílem projektu nesmí být zateplení budovy za účelem snížení konečné spotřeby energie

8.2.2.3.2.7. Zásady týkající se stanovování kritérií výběru

Preferovány budou zejména projekty:

- které budou zaměřeny na investice do uvádění na trh zemědělských produktů s cílem zkrácení dodavatelského řetězce v rámci místních trhů
- které budou zaměřeny na zvýšení kvality výroby
- které budou zaměřeny na zpracování produktů uváděných na trh podnikatelem do určité velikosti
- které budou zaměřeny na vybrané produkty
- které zajistí generační obnovu
- které budou zaměřeny na proexportní výkonnost

8.2.2.3.2.8. (Příslušné) částky a míry podpory

Podpora se poskytuje jako příspěvek na vynaložené způsobilé výdaje, a to ve výši:

35 % způsobilých výdajů pro střední podniky v případě, že výstupem jsou vybrané produkty neuvedené v příloze I Smlouvy o fungování EU

50 % způsobilých výdajů v případě, že výstupem jsou produkty uvedené v příloze I Smlouvy o fungování EU

45 % způsobilých výdajů pro malé podniky v případě, že výstupem jsou vybrané produkty neuvedené v příloze I Smlouvy o fungování EU

Příspěvek EZFRV činí 49,5 % veřejných výdajů.

Příspěvek ČR činí 50,5 % veřejných výdajů.

V případě platby žadateli z národního doplňkového financování je částka tvořena 100 % z příspěvku ČR.

V případě financování projektů z EURI: Příspěvek EZFRV činí 65 % veřejných výdajů. Příspěvek ČR činí 35 % veřejných výdajů.

8.2.2.3.2.9. Ověřitelnost a kontrolovatelnost opatření a/nebo druhů operací

8.2.2.3.2.9.1. Riziko/rizika při provádění opatření

- projekt lze realizovat na území České republiky s výjimkou území hl. města Prahy

Kontrolovatelnost – kontroluje se žádost o dotaci v IS SZIF, v případě změny místa realizace projektu musí nové místo realizace projektu respektovat podmínku

Ověřitelnost – kontrola v rámci Žádosti o proplacení

Riziko/rizika implementace – změna místa realizace projektu zasahující do území hl. města Prahy

- pokud půjde o projekt navazující na spolupráci ve výzkumu a vývoji (v rámci opatření 16), je podpora podmíněna prokázáním využití těchto výsledků spolupráce

Kontrolovatelnost – kontroluje se žádost o dotaci v IS SZIF

Ověřitelnost – kontrola při Žádosti o proplacení a následně při kontrole na místě

Riziko/rizika implementace – spolupráce není v rámci opatření 16 zrealizována

- žadatel splnil podmínku finančního zdraví u projektů nad 2 mil. Kč výdajů, ze kterých je stanovena dotace

Kontrolovatelnost – kontrola a výpočet se provádí v IS SZIF

Ověřitelnost – ověřuje software, případně kontrola na místě

Riziko/rizika implementace – žadatel účelově upraví hodnoty tak, aby finanční zdraví vyšlo kladně.

- pokud půjde o projekt vyžadující posouzení vlivu záměru na životní prostředí, žadatel předloží stanovisko příslušného úřadu k posouzení vlivů provedení záměru na životní prostředí

Kontrolovatelnost – kontroluje se žádost o platbu v IS SZIF

Ověřitelnost – kontrola v rámci Žádosti o platbu

Riziko/rizika implementace – posouzení vlivu záměru na životní prostředí (EIA) nebude zpracována

- projekt se musí týkat výroby potravin (surovin určených pro lidskou spotřebu) nebo krmiv; výrobní proces se pak musí týkat zpracování a uvádění na trh surovin uvedených v příloze I Smlouvy o fungování EU a rovněž výstupní produkt musí být v této příloze uveden s výjimkou činností spadajících do odvětví hospodářské činnosti vymezené třídou CZ – NACE 10.52, 10.71, 10.72, 10.73 a 10.82, kde výstupním produktem může být i výrobek neuvedený v této příloze; v případě výroby krmiv je výstupní produkt omezen na krmiva určená pro hospodářská zvířata

Kontrolovatelnost – kontroluje se žádost o dotaci v IS SZIF

Ověřitelnost – kontrola v rámci Žádosti o proplacení a případně při kontrole na místě

Riziko/rizika implementace – výstupem procesu jsou nepodporované produkty,

- hlavním cílem projektu nesmí být zateplení budovy za účelem snížení konečné spotřeby energie

Kontrolovatelnost – kontroluje se žádost o dotaci v IS SZIF

Ověřitelnost – kontrola při Žádosti o proplacení a případně při kontrole na místě

Riziko/rizika implementace – žadatel chybně popíše projekt, ze kterého vyplynou jiné cíle než snížení spotřeby energie

8.2.2.3.2.9.2. *Zmírňující opatření*

- projekt lze realizovat na území České republiky s výjimkou území hl. města Prahy

Zmírňující opatření – softwarový nástroj - Žádost neumožní vybrat hl. město Praha jako místo realizace

- pokud půjde o projekt navazující na spolupráci ve výzkumu a vývoji (v rámci opatření 16), je podpora podmíněna prokázáním využití těchto výsledků spolupráce

Zmírňující opatření – důsledná kontrola návaznosti výsledků spolupráce na opatření 16

- žadatel splnil podmínku finančního zdraví u projektů nad 2 mil. Kč způsobilých výdajů, ze kterých

je stanovena dotace

Zmírňující opatření – zajistit pro žadatele jasné metodické pokyny pro vyplnění finančního zdraví

- pokud půjde o projekt vyžadující posouzení vlivu záměru na životní prostředí, žadatel předloží stanovisko příslušného úřadu k posouzení vlivů provedení záměru na životní prostředí

Zmírňující opatření – zajistit pro žadatele jasné metodické pokyny

- hlavním cílem projektu nesmí být zateplení budovy za účelem snížení konečné spotřeby energie

Zmírňující opatření – jasně a jednoznačně definovat, co konkrétně se rozumí zateplením budovy za účelem snížení konečné spotřeby energie

8.2.2.3.2.9.3. Celkové posouzení opatření

V programovém období 2007–2013 nebylo shledáno systémové pochybení při implementaci, veškeré nálezy konkrétních pochybení již byly zohledněny v podmínkách v průběhu období a tato opatření budou zohledněna i pro období 2014–2020.

8.2.2.3.2.10. Metodika pro výpočet částky nebo míry podpory, pokud je relevantní

není relevantní

8.2.2.3.2.11. Informace týkající se dané operace

Definice neproduktivních investic

není relevantní

Definice společných investic

není relevantní

Definice integrovaných projektů

není relevantní

--

Definice a určení způsobilých lokalit sítě Natura 2000 a jiných způsobilých míst vysoké přírodní hodnoty

není relevantní

Popis zaměření podpory na zemědělské podniky v souladu s analýzou SWOT provedenou ve vztahu k prioritě uvedené v čl. 5 odst. 2 nařízení (EU) č. 1305/2013

--

Seznam nových požadavků uložených právními předpisy Unie, na jejichž splnění může být poskytována podpora podle čl. 17 odst. 6 nařízení (EU) č. 1305/2013

není relevantní

Případně minimální normy energetické účinnosti uvedené v čl. 13 písm. c) nařízení v přenesené pravomoci (EU) č. 807/2014

není relevantní

Případně stanovení prahových hodnot uvedených v čl. 13 písm. e) nařízení v přenesené pravomoci (EU) č. 807/2014

není relevantní

8.2.2.3.3. 4.3.1 Pozemkové úpravy

Dílní opatření:

- 4.3 – podpora na investice do infrastruktury související s rozvojem, modernizací nebo přizpůsobením se zemědělství a lesnictví

8.2.2.3.3.1. Popis druhu operace

Provádění pozemkových úprav, kdy dochází k racionálnímu prostorovému uspořádání pozemků vlastníků půdy v daném katastrálním území a podle potřeby také k reálnému vytyčení těchto pozemků v terénu. Realizace plánů společných zařízení, což jsou opatření zajišťující zpřístupnění pozemků, opatření k ochraně životního prostředí a zachování krajinného rázu, zvýšení ekologické stability krajiny, protierozní, protipovodňová opatření pro ochranu půdního fondu a vodohospodářská opatření.

8.2.2.3.3.2. Druh podpory

Druh podpory: Granty

Přímá nevratná dotace na vynaložené způsobilé výdaje.

8.2.2.3.3.3. Odkazy na další právní předpisy

- není relevantní

8.2.2.3.3.4. Příjemci

Státní pozemkový úřad - pobočky krajských pozemkových úřadů.

8.2.2.3.3.5. Způsobilé náklady

Geodetické práce:

- zaměření území a všech polohopisných prvků a další geodetické práce prováděné za účelem zpracování návrhu pozemkových úprav
- vytyčení nově navržených pozemků na základě schváleného návrhu pozemkových úprav

Realizace plánů společných zařízení na základě schváleného návrhu pozemkových úprav:

- opatření ke zpřístupnění především zemědělských a lesních pozemků (mimo intravilán)

- protierozní opatření pro ochranu půdního fondu
- vodohospodářská opatření sloužící k neškodnému odvedení nebo rozlivu povrchových vod a ochraně území před záplavami, k zvýšení retenční schopnosti krajiny a opatření pro omezení dopadu zemědělského sucha (např. retenční nádrže apod.)
- opatření k ochraně a tvorbě životního prostředí a zvýšení ekologické stability krajiny

8.2.2.3.3.6. Podmínky způsobilosti

- projekt lze realizovat na území České republiky s výjimkou území hl. města Prahy
- projekt je v souladu se zákonem č. 139/2002 Sb., o pozemkových úpravách a pozemkových úřadech a o změně zákona č. 229/1991 Sb., o úpravě vlastnických vztahů k půdě a jinému zemědělskému majetku, ve znění pozdějších předpisů
- projekt je prováděn v rámci jednoduchých nebo komplexních pozemkových úprav, přičemž jednoduché pozemkové úpravy musí vždy zahrnovat realizaci společných zařízení
- realizace plánů společných zařízení (v záměru b)) musí být v souladu se schválenými návrhy pozemkových úprav
- projekt nesmí být realizován na lesních pozemcích
- na projekt je vydáno souhlasné stanovisko Ministerstva životního prostředí (vztahuje se pouze k záměru b) realizace plánů společných zařízení)

8.2.2.3.3.7. Zásady týkající se stanovování kritérií výběru

Preferovány budou zejména projekty:

Záměr a) geodetické práce:

- u kterých byla pozemková úprava zahájena na základě požadavků vlastníků
- které budou realizovány v určitém specifickém území (návaznost na sousední katastrální území, území se schváleným územním plánem, území s provedenou aktualizací BPEJ na ploše více než 80% ZPF v k.ú.)

Záměr b) realizace plánů společných zařízení, řešící:

- ochranu zemědělské půdy před erozí nebo sídla či území před povodní (protierozní a protipovodňová opatření)
- zlepšení vodního režimu v krajině (vodohospodářská opatření)
- ekostabilizační opatření v krajině
- opatření pro omezení dopadu zemědělského sucha
- návaznost na již existující obdobné opatření ke zpřístupnění pozemků, vodohospodářské,

protierozní, ÚSES

- u kterých je alespoň část realizována v záplavovém území dle zákona č. 254/2001 Sb., o vodách a o změně některých dalších zákonů (vodní zákon) ve znění pozdějších předpisů nebo v území silně erozně ohroženém

8.2.2.3.3.8. (Příslušné) částky a míry podpory

Podpora se poskytuje jako příspěvek na vynaložené způsobilé výdaje, a to ve výši 100 % způsobilých výdajů.

Příspěvek EZFRV činí 49,5 % veřejných výdajů.

Příspěvek ČR činí 50,5 % veřejných výdajů.

8.2.2.3.3.9. Ověřitelnost a kontrolovatelnost opatření a/nebo druhů operací

8.2.2.3.3.9.1. Riziko/rizika při provádění opatření

- projekt lze realizovat na území České republiky s výjimkou území hl. města Prahy

Kontrolovatelnost – kontroluje se žádost o dotaci v IS SZIF, v případě změny místa realizace projektu musí nové místo realizace projektu respektovat podmínku

Ověřitelnost – kontrola v rámci Žádosti o proplacení

Riziko/rizika implementace – změna místa realizace projektu zasahující do území hl. města Prahy

- projekt je v souladu se zákonem č. 139/2002 Sb., ve znění pozdějších předpisů

Kontrolovatelnost – kontroluje se žádost o dotaci v IS SZIF

Ověřitelnost – případně při kontrole na místě

Riziko/rizika implementace – projekt nebude v souladu se zákonem č. 139/2002 Sb.

- projekt je prováděn v rámci komplexních pozemkových úprav

Kontrolovatelnost – kontroluje se Žádost o dotaci v IS SZIF

Ověřitelnost – kontrola v rámci Žádosti o proplacení

Riziko/rizika implementace na projekt – projekt nebude prováděn v rámci komplexních

pozemkových úprav

- na projekt je vydáno souhlasné stanovisko MŽP

Kontrolovatelnost – kontroluje se žádost o dotaci v IS SZIF

Ověřitelnost – kontrola v rámci Žádosti o proplacení

Riziko/rizika implementace – na projekt nebude vydáno souhlasné stanovisko Ministerstva životního prostředí

8.2.2.3.3.9.2. Zmírňující opatření

- projekt lze realizovat na území České republiky s výjimkou území hl. města Prahy

Zmírňující opatření – softwarový nástroj – Žádost neumožní vybrat hl. město Praha jako místo realizace

- projekt je v souladu se zákonem č. 139/2002 Sb., ve znění pozdějších předpisů

Zmírňující opatření – jasně a jednoznačně formulovat obsah dokumentu, který bude soulad dokladovat

- projekt je prováděn v rámci komplexních pozemkových úprav

Zmírňující opatření – jasně a jednoznačně formulovat obsah požadované přílohy

- na projekt je vydáno souhlasné stanovisko Ministerstva životního prostředí

Zmírňující opatření – jasně a jednoznačně formulovat obsah požadované přílohy

8.2.2.3.3.9.3. Celkové posouzení opatření

V programovém období 2007 – 2013 nebylo shledáno systémové pochybení při implementaci, veškeré nálezy konkrétních pochybení již byly zohledněny v podmínkách v průběhu období a tato opatření budou zohledněna i pro období 2014 – 2020.

8.2.2.3.3.10. Metodika pro výpočet částky nebo míry podpory, pokud je relevantní

není relevantní

8.2.2.3.3.11. Informace týkající se dané operace

Definice neproduktivních investic

není relevantní

Definice společných investic

není relevantní

Definice integrovaných projektů

není relevantní

Definice a určení způsobilých lokalit sítě Natura 2000 a jiných způsobilých míst vysoké přírodní hodnoty

není relevantní

Popis zaměření podpory na zemědělské podniky v souladu s analýzou SWOT provedenou ve vztahu k prioritě uvedené v čl. 5 odst. 2 nařízení (EU) č. 1305/2013

není relevantní

Seznam nových požadavků uložených právními předpisy Unie, na jejichž splnění může být poskytována podpora podle čl. 17 odst. 6 nařízení (EU) č. 1305/2013

není relevantní

Případně minimální normy energetické účinnosti uvedené v čl. 13 písm. c) nařízení v přenesené pravomoci (EU) č. 807/2014

není relevantní

Případně stanovení prahových hodnot uvedených v čl. 13 písm. e) nařízení v přenesené pravomoci (EU) č. 807/2014

není relevantní

8.2.2.3.4. 4.3.2 Lesnická infrastruktura

Dílní opatření:

- 4.3 – podpora na investice do infrastruktury související s rozvojem, modernizací nebo přizpůsobením se zemědělství a lesnictví

8.2.2.3.4.1. Popis druhu operace

Podpora výstavby a rekonstrukcí lesních cest vedoucí ke zlepšení kvality či zvýšení hustoty lesních cest. Ke zlepšení kvality stávajících lesních cest dojde jejich rekonstrukcí. Ke zvýšení hustoty lesních cest dojde výstavbou nových cest či rekonstrukcemi stávajících lesních cest se zvýšením jejich kategorie. Zohledněno bude rovněž omezení erozního účinku odvodnění lesních cest či vybavenost lesních cest pro účely ochrany lesa.

Jsou naplňovány podmínky odst. 8, článku č. 40 nařízení Komise (EU) č. 702/2014 ze dne 25. června, kterým se v souladu s články 107 a 108 Smlouvy o fungování Evropské unie prohlašují určité kategorie podpory v odvětvích zemědělství a lesnictví a ve venkovských oblastech za slučitelné s vnitřním trhem a kterým se ruší nařízení Komise (ES) č. 1857/2006.

8.2.2.3.4.2. Druh podpory

Druh podpory: Granty

Přímá nevratná dotace na vynaložené způsobilé výdaje.

8.2.2.3.4.3. Odkazy na další právní předpisy

- nařízení Komise (EU) č. 702/2014 ze dne 25. června, kterým se v souladu s články 107 a 108 Smlouvy o fungování Evropské unie prohlašují určité kategorie podpory v odvětvích zemědělství a lesnictví a ve venkovských oblastech za slučitelné s vnitřním trhem
- článek č. 45 nařízení Evropského parlamentu a Rady č.1305/2013 ze dne 17. prosince 2013 o podpoře pro rozvoj venkova z Evropského zemědělského fondu pro rozvoj venkova (EZFRV) a o zrušení nařízení Rady (ES) č.1698/2005

8.2.2.3.4.4. Příjemci

Držitelé (vlastníci, nájemci, pachtýři nebo vypůjčitelé) lesů, kteří jsou fyzickými nebo soukromými právníckými osobami, včetně sdružení s právní subjektivitou nebo spolků, vysokými školami se školním lesním podnikem, středními školami nebo učilišti se školním polesím, obcemi, právníckými osobami zřízenými nebo založenými obcemi nebo kraji nebo jsou dobrovolnými svazky obcí.

8.2.2.3.4.5. Způsobilé náklady

- investice, které souvisejí s rekonstrukcí a výstavbou lesních cest včetně souvisejících objektů a technického vybavení a včetně nezbytně vyvolaných investic
- projekční a průzkumné práce a inženýrská činnost během realizace projektu, maximálně do částky odpovídající 20 % výdajů, ze kterých je stanovena dotace
- nákup pozemků maximálně do částky odpovídající 10 % celkových způsobilých výdajů

8.2.2.3.4.6. Podmínky způsobilosti

- projekt lze realizovat na území České republiky s výjimkou území hl. města Prahy
- žadatel je v příslušném lesním hospodářském celku nebo zařizovacím obvodu držitelem (vlastníkem, nájemcem, pachtýřem nebo vypůjčitelem) lesních pozemků o minimální výměře 3 ha
- na projekt je vydáno souhlasné stanovisko Ministerstva životního prostředí
- výstavba a rekonstrukce lesních cest bude podporována pouze na území, kde výstavbou nebo rekonstrukcí lesních cest nedojde ke zvýšení hustoty lesních cest nad hodnotu optimální, stanovenou na úrovni lesního majetku žadatele
- při realizaci projektu budou dotčené propustky pod lesní cestou opatřeny protierozním opevněním svého spadiště
- žadatel splnil podmínku finančního zdraví u projektů nad 2 mil. Kč způsobilých výdajů, ze kterých je stanovena dotace

8.2.2.3.4.7. Zásady týkající se stanovování kritérií výběru

Preferovány budou zejména projekty:

- které budou realizovány v určité specifické oblasti ČR
- které jsou zaměřeny na výstavbu nové cesty
- při jejichž realizaci dojde ke zvýšení kategorie lesní cesty nebo ke zlepšení kvality lesní cesty
- které zvýší hustotu lesních cest v rámci lesního majetku s nedostatečnou hustotou lesních cest
- u kterých bude prokázána vyšší hospodárnost realizace projektu
- které budou realizovány ve vybraných kategoriích lesů

- při jejichž realizaci budou použity přírodní materiály

8.2.2.3.4.8. (Příslušné) částky a míry podpory

Podpora se poskytuje jako příspěvek na vynaložené způsobilé výdaje, a to ve výši 90 % způsobilých výdajů.

Příspěvek EZFRV činí 49,5 % veřejných výdajů.

Příspěvek ČR činí 50,5 % veřejných výdajů.

V případě platby žadateli z národního doplňkového financování je částka tvořena 100 % z příspěvku ČR.

8.2.2.3.4.9. Ověřitelnost a kontrolovatelnost opatření a/nebo druhů operací

8.2.2.3.4.9.1. Riziko/rizika při provádění opatření

- projekt lze realizovat na území České republiky s výjimkou území hl. města Prahy

Kontrolovatelnost – kontroluje se žádost o dotaci v IS SZIF, v případě změny místa realizace projektu musí nové místo realizace projektu respektovat podmínku

Ověřitelnost – kontrola v rámci Žádosti o proplacení

Riziko/rizika implementace – změna místa realizace projektu zasahující do území hl. města Prahy

- na projekt je vydáno souhlasné stanovisko MŽP

Kontrolovatelnost – kontroluje se žádost o dotaci v IS SZIF

Ověřitelnost – kontrola v rámci Žádosti o dotaci

Riziko/rizika implementace – na projekt nebude vydáno souhlasné stanovisko MŽP

- výstavba a rekonstrukce lesních cest bude podporována pouze na území, kde výstavbou nebo rekonstrukcí lesních cest nedojde ke zvýšení hustoty lesních cest nad hodnotu optimální, stanovenou na úrovni lesního majetku žadatele

Kontrolovatelnost – kontrola se provádí v IS SZIF

Ověřitelnost - kontrola v rámci Žádosti o proplacení

Riziko/rizika implementace – projekt bude realizován na území, kde je optimální hustota již

dosažena

- při realizaci projektu budou dotčené propustky pod lesní cestou opatřeny protierozním opevněním svého spadiště

Kontrolovatelnost – kontroluje se žádost o dotaci v IS SZIF

Ověřitelnost – kontrola v rámci Žádosti o proplacení

Riziko/rizika implementace – erozní účinek odvodnění lesních cest nebude při realizaci projektu omezen zřízením protierozního opevnění spadišť všech dotčených propustků pod lesní cestou

- žadatel splnil podmínku finančního zdraví u projektů nad 2 mil. Kč způsobilých výdajů, ze kterých je stanovena dotace

Kontrolovatelnost – kontrola a výpočet se provádí v IS SZIF

Ověřitelnost – ověřuje software, případně kontrola na místě

Riziko/rizika implementace – žadatel účelově upraví hodnoty, aby finanční zdraví vyšlo kladně

8.2.2.3.4.9.2. Zmírňující opatření

- projekt lze realizovat na území České republiky s výjimkou území hl. města Prahy

Zmírňující opatření – softwarový nástroj - Žádost neumožní vybrat hl. město Praha jako místo realizace

- na projekt je vydáno souhlasné stanovisko Ministerstva životního prostředí

Zmírňující opatření – jasně a jednoznačně formulovat obsah požadované Přílohy

- výstavba a rekonstrukce lesních cest bude podporována pouze na území, kde výstavbou nebo rekonstrukcí lesních cest nedojde ke zvýšení hustoty lesních cest nad hodnotu optimální, stanovenou na úrovni lesního majetku žadatele

Zmírňující opatření – jednoznačné stanovení optimálních hustot lesní dopravní sítě pro jednotlivého žadatele

- při realizaci projektu budou dotčené propustky pod lesní cestou opatřeny protierozním opevněním svého spadiště

Zmírňující opatření - jasně a jednoznačně formulovat podmínku Pravidlech, kontrola na základě předložené projektové dokumentace

- žadatel splnil podmínku finančního zdraví u projektů nad 2 mil. Kč způsobilých výdajů, ze kterých je stanovena dotace

Zmírňující opatření – zajistit pro žadatele jasné metodické pokyny pro vyplnění finančního zdraví

8.2.2.3.4.9.3. Celkové posouzení opatření

V programovém období 2007 – 2013 nebylo shledáno systémové pochybení při implementaci, veškeré nálezy konkrétních pochybení již byly zohledněny v podmínkách v průběhu období a tato opatření budou zohledněna i pro období 2014 – 2020.

8.2.2.3.4.10. Metodika pro výpočet částky nebo míry podpory, pokud je relevantní

není relevantní

8.2.2.3.4.11. Informace týkající se dané operace

Definice neproduktivních investic

není relevantní

Definice společných investic

není relevantní

Definice integrovaných projektů

není relevantní

Definice a určení způsobilých lokalit sítě Natura 2000 a jiných způsobilých míst vysoké přírodní hodnoty

není relevantní

Popis zaměření podpory na zemědělské podniky v souladu s analýzou SWOT provedenou ve vztahu k prioritě uvedené v čl. 5 odst. 2 nařízení (EU) č. 1305/2013

není relevantní

Seznam nových požadavků uložených právními předpisy Unie, na jejichž splnění může být poskytována podpora podle čl. 17 odst. 6 nařízení (EU) č. 1305/2013

není relevantní

Případně minimální normy energetické účinnosti uvedené v čl. 13 písm. c) nařízení v přenesené pravomoci (EU) č. 807/2014

není relevantní

Případně stanovení prahových hodnot uvedených v čl. 13 písm. e) nařízení v přenesené pravomoci (EU) č. 807/2014

není relevantní

8.2.2.4. *Ověřitelnost a kontrolovatelnost opatření a/nebo druhů operací*

8.2.2.4.1. Riziko/rizika při provádění opatření

Opatření svým charakterem navazuje na podpory poskytované v období 2007–2013. Vzhledem k tomu, že princip poskytování podpory zůstane zachován, nebyla identifikována nová rizika spojená s implementací, která by nebyla eliminována již v předchozím období.

8.2.2.4.2. Zmírňující opatření

Všechny podmínky v opatření jsou stanoveny na základě právních požadavků a formulovány tak, aby byly jasné a jednoznačné. V národním prováděcím dokumentu bude ke každé z podmínek stanoven způsob jejího naplnění a prokázání žadatelem a rovněž postup ověření a kontroly Platební agenturou. V maximální možné míře bude dodržována zásada nezatěžovat žadatele nadměrnými administrativními požadavky, např. využitím existujících informačních systémů.

--

8.2.2.4.3. Celkové posouzení opatření

V programovém období 2007 – 2013 nebylo shledáno systémové pochybení při implementaci, veškeré nálezy konkrétních pochybení již byly zohledněny v podmínkách v průběhu období a tato opatření budou zohledněna i pro období 2014 – 2020.
--

8.2.2.5. Metodika pro výpočet částky nebo míry podpory, pokud je relevantní

není relevantní

8.2.2.6. Informace specifické pro opatření

Definice neproduktivních investic

není relevantní

Definice společných investic

není relevantní

Definice integrovaných projektů

není relevantní

Definice a určení způsobilých lokalit sítě Natura 2000 a jiných způsobilých míst vysoké přírodní hodnoty

není relevantní

Popis zaměření podpory na zemědělské podniky v souladu s analýzou SWOT provedenou ve vztahu k prioritě uvedené v čl. 5 odst. 2 nařízení (EU) č. 1305/2013

Podpora je určena všem velikostním kategoriím podniků vzhledem k tomu, že ze SWOT analýzy vyplývá, že z důvodu duální struktury zemědělství v České republice je pro zvýšení konkurenceschopnosti zemědělského sektoru nezbytná podpora celému spektru podniků, a to i v oblasti restrukturalizace.

Seznam nových požadavků uložených právními předpisy Unie, na jejichž splnění může být poskytována podpora podle čl. 17 odst. 6 nařízení (EU) č. 1305/2013

není relevantní

Případně minimální normy energetické účinnosti uvedené v čl. 13 písm. c) nařízení v přenesené pravomoci (EU) č. 807/2014

není relevantní

Případně stanovení prahových hodnot uvedených v čl. 13 písm. e) nařízení v přenesené pravomoci (EU) č. 807/2014

není relevantní

8.2.2.7. Další důležité připomínky, které mají význam pro pochopení a provádění opatření

4.1.1 Investice do zemědělských podniků

Pro investice do zemědělských podniků bylo nad rámec podmínek přijatelnosti vyplývajících z evropských právních předpisů stanoveno kritérium přijatelnosti, že žadatel splnil **podmínku finančního zdraví u projektů nad 2 mil. Kč způsobilých výdajů, ze kterých je stanovena dotace**. Finanční zdraví je jedním z ukazatelů finanční spolehlivosti žadatele a 2 mil. Kč je relevantní hranice výdajů, nad kterou by mělo být posuzováno finanční zdraví podniku. U menších projektů je nízká míra rizika ve vztahu k administrativní zátěži, kterou vyhodnocení finančního zdraví představuje.

Z důvodu vymezení rozhraní s OP PIK bylo stanoveno kritérium přijatelnosti, že **hlavním cílem projektu nesmí být zateplení budovy za účelem snížení konečné spotřeby energie**.

4.2.1 Zpracování a uvádění na trh zemědělských produktů

Pro účely operace se **krátkým dodavatelským řetězcem** rozumí takový způsob dodání výrobku od zemědělce ke spotřebiteli, při kterém se kromě zemědělce a spotřebitele na dodání podílí maximálně jeden subjekt (zpracovatelé, dopravci, zprostředkovatelé apod.).

Pro účely operace se **místním trhem** rozumí území, ve kterém dochází k produkci hlavních surovin použitých při výrobě, zpracování a prodeji konečnému spotřebiteli. Toto území je vymezeno okruhem 75 km, v němž se nachází zemědělský podnik, z něhož produkt (hlavní suroviny použité při výrobě) pochází.

Nad rámec podmínek přijatelnosti vyplývajících z evropských právních předpisů bylo stanoveno kritérium přijatelnosti, že žadatel splnil **podmínku finančního zdraví u projektů nad 2 mil. Kč způsobilých výdajů, ze kterých je stanovena dotace**. Finanční zdraví je jedním z ukazatelů finanční spolehlivosti žadatele a 2 mil. Kč je relevantní hranice výdajů, nad kterou by mělo být posuzováno finanční zdraví podniku. U menších projektů je nízká míra rizika ve vztahu k administrativní zátěži, kterou vyhodnocení

finančního zdraví představuje.

Z důvodu vymezení rozhraní s OP PIK bylo stanoveno **kritérium přijatelnosti, že hlavním cílem projektu nesmí být zateplení budovy za účelem snížení konečné spotřeby energie.**

Vzhledem k administrativní náročnosti nebudou v rámci opatření podporovány integrované **projekty ani společné investice** (společné investice budou podporovány v rámci opatření 16).

Neproduktivní investice ve smyslu čl. 17, odst. 1., písm. d) nebudou podporovány.

Oblasti čelící přírodním omezením dle článku 32 jsou definovány v opatření 13.

8.2.3. M06 – Rozvoj zemědělských podniků a podnikatelské činnosti (článek 19)

8.2.3.1. Právní základ

- čl. 19 nařízení Evropského parlamentu a Rady (EU) č. 1305/2013 ze dne 17. 12. 2013 o podpoře pro rozvoj venkova z Evropského zemědělského fondu pro rozvoj venkova (EZFRV) a o zrušení nařízení Rady (ES) č. 1698/2005
- čl. 65 nařízení Evropského parlamentu a Rady (EU) č. 1303/2013 ze dne 17. 12. 2013 o společných ustanoveních ohledně Evropského fondu pro regionální rozvoj, Evropského sociálního fondu, Fondu soudržnosti, Evropského zemědělského fondu pro rozvoj venkova a Evropského námořního a rybářského fondu, jichž se týká společný strategický rámec, o obecných ustanoveních ohledně Evropského fondu pro regionální rozvoj, Evropského sociálního fondu a Fondu soudržnosti a o zrušení nařízení (ES) č. 1083/2006
- nařízení Komise v přenesené pravomoci č. 807/2014, kterým se doplňují některá ustanovení nařízení Evropského parlamentu a Rady (EU) č. 1305/2013 o podpoře pro rozvoj venkova z Evropského zemědělského fondu pro rozvoj venkova (EZFRV) a kterým se zavádějí přechodná ustanovení

8.2.3.2. Obecný popis opatření včetně jeho intervenční logiky a příspěví k prioritním oblastem a průřezovým cílům

Opatření se váže na tematické cíle 3, 4 a 8: Zvýšení konkurenceschopnosti malých a středních podniků, odvětví zemědělství (v případě EZFRV) a odvětví rybářství a akvakultury (v případě ENRF), Podpora přechodu na nízkouhlíkové hospodářství a podpora zaměstnanosti a podpora mobility pracovních sil, a jeho účelem je přispět k zahájení a rozvoji zemědělské i nezemědělské podnikatelské činnosti na venkově a posílit tak vyvážený územní rozvoj venkovských oblastí.

Opatření je navrženo v souvislosti s následujícími charakteristikami - slabými stránkami a hrozbami pro zemědělství a související sektory:

- Nízká konkurenceschopnost zemědělství, potravinářství a lesnictví (nepříznivá věková struktura)
- Nedostatek pracovních příležitostí
- Nízké majetkové a kapitálové vybavení k případné diverzifikaci
- Nedostatečná konkurenceschopnost obnovitelných zdrojů energie ve vztahu ke konvenčním zdrojům energie
- Nepříznivá ekonomická situace a zvyšující se nezaměstnanost
- Nedostatečná diverzifikace zemědělské výroby, zejména v odvětví chovu prasat

a zároveň využije následující pozitivní faktory – silné stránky nebo příležitosti:

- Růst poptávky měst po produkci a nabídce venkova
- Existence nevyužitých podnikatelských objektů
- Prostor pro rozvoj malých a středních regionálních výrobců
- Potenciál pro využívání obnovitelných zdrojů v zemědělství
- Rozvoj odvětví podnikání s vyšší pracovní náročností

Prostřednictvím opatření budou řešeny tyto identifikované potřeby:

- Zvýšit účinnost výrobních faktorů (kvalitu pracovní síly)
- Zlepšit nevhodnou věkovou strukturu v zemědělství a snížit odliv pracovních sil mimo sektor
- Podpořit podnikatelské aktivity a nabídku pracovních příležitostí
- Využít potenciál obnovitelných zdrojů energie, zejména pak využití biomasy

Realizací opatření se přispěje k naplňování následujících prioritních oblastí:

Priorita 2 Zvýšení životaschopnosti zemědělských podniků a konkurenceschopnosti všech druhů zemědělské činnosti ve všech regionech a podpora inovativních zemědělských technologií a udržitelného obhospodařování lesů, prioritní oblast 2B Usnadnění vstupu dostatečně kvalifikovaných zemědělců do odvětví zemědělství, a zejména generační obnovy v tomto odvětví.

Cílem opatření je napomoci generační obnově v zemědělství a současně usnadnit vstup dostatečně kvalifikovaných zemědělců do odvětví. K jeho naplňování povede podpora realizace podnikatelského plánu k zahájení činnosti mladých zemědělců, v rámci které získají mladí zemědělci prostředky např. do zemědělských staveb, technologií, nemovitostí, speciálních mobilních strojů a na investice pro zpracování vlastních produktů. Aby byla podpora pro mladé zemědělce atraktivní, je výše podpory odvozena z výše průměrné hrubé měsíční mzdy vyplácené po dobu realizace podnikatelského plánu.

Priorita 6 Podpora sociálního začleňování, snižování chudoby a podpora hospodářského rozvoje ve venkovských oblastech, prioritní oblast 6A Usnadnění diverzifikace, vytváření malých podniků a pracovních míst.

Cílem opatření je usnadnit diverzifikaci do nezemědělských činností a stimulovat tak vytváření pracovních míst. Za tímto účelem budou podporovány stavební a technologické investice v zemědělských podnicích vedoucí k rozdělení aktivit do dalších oblastí, aby tak byl zajištěn nový zdroj příjmů z nezemědělských činností. Typické možnosti diverzifikace představuje venkovská turistika, zpracování obnovitelných zdrojů energie, nepotravinářské využití zemědělské produkce, obnova řemeslné výroby apod. Podpora má vedle ekonomických přínosů pro příjemce dotace řadu dalších pozitivních faktorů pro venkov - umožňuje udržet pracovní místa a vytvářet nové pracovní příležitosti i pro nekvalifikované pracovní síly, napomáhá udržet zdroje i posílit ekonomický potenciál v regionu, a v neposlední řadě přispívá k zachování nebo rozvoji služeb na venkově, a tím ke stabilizaci venkovských oblastí.

Priorita 5 Podpora účinného využívání zdrojů a podpora přechodu na nízkouhlíkovou ekonomiku v odvětvích zemědělství, potravinářství a lesnictví, která je odolná vůči klimatu, prioritní oblast 5C Usnadnění dodávek a využívání energie z obnovitelných zdrojů, vedlejších produktů, odpadu, reziduí a jiných nepotravinářských surovin pro účely biologického hospodářství.

Podpora diverzifikace bude mj. směřovat na stavební a technologické investice v zemědělských podnicích, které povedou k nepotravinářskému využití zemědělské produkce a jeho zpracování do obnovitelných zdrojů energie. Tímto bude zajištěn příspěvek k naplňování cíle usnadnění dodávek a využívání energie z obnovitelných zdrojů. Naplňování Priority 5, konkrétně využíváním potenciálu obnovitelných zdrojů energie, zároveň zajistí přispění opatření k průřezovému cíli zmírňování změny klimatu a přizpůsobování se této změně.

Pokud jde o příspěvek k průřezovému cíli inovace, některé z investic mohou vést k inovacím a opatření tak

může přispět k zavedení inovativních technologií a postupů do praxe.

Cíl operace	Typ indikátoru	Název indikátoru	Kvantifikace	z toho financováno EURI
Operativní cíl - Podpora podnikatelských plánů - Investice v živočišné a rostlinné výrobě vedoucí k zahájení aktivního podnikání mladých zemědělců	Výstup	O.1 (92501) Celkové veřejné výdaje (6.1.1) (EUR)	59 857 785	6 013 290
		O.2 (92500) Celkové investice (6.1.1) (EUR)	80 227 762	8 059 650
		O.4 (93701) Počet podpořených zemědělských podniků/příjemců (6.1.1)	1 384	134
Specifický cíl - Usnadnění vstupu dostatečně kvalifikovaných zemědělců do odvětví zemědělství, a zejména generační obnovy v tomto odvětví	Výsledek	R3/T5 (94201) Podíl zemědělských podniků s podporou z programu rozvoje venkova na plán rozvoje podnikatelské činnosti/ investice pro mladé zemědělce (6.1.1)	5,27%	0,51%
		93800 Standardní produkce (EUR) (6.1.1)	11 111 111	1 116 218

Kvantifikované cíle operace 6.1.1

Cíl operace	Typ indikátoru	Název indikátoru	Kvantifikace
Operativní cíl - Podpora stavebních a technologických investic v zemědělských podnicích s cílem diverzifikovat příjmy do nezemědělských činností	Výstup	O.1 (92501) Celkové veřejné výdaje (6.4.1) (EUR)	63 652 657
		O.2 (92500) Celkové investice (6.4.1) (EUR)	159 673 359
		O.3 (92702) Počet podpořených operací (6.4.1)	826
		O.4 (93701) Počet podpořených zemědělských podniků/příjemců (6.4.1)	826
Specifický cíl - Vytváření a udržení pracovních míst	Výsledek	R21/T20 (94700) Pracovní místa vytvořená v rámci projektů (6.4.1)	460
Specifický cíl - Usnadnit dodávky a využívání energie z obnovitelných zdrojů, vedlejších produktů, odpadu, reziduí a jiných nepotravinářských surovin pro účely biologického hospodářství.		T16 (94510) Celkové investice do výroby energie z obnovitelných zdrojů (EUR)	4 497 331
Specifický cíl - Usnadnit diverzifikaci pro zemědělské podniky ke snížení rizik a zajištění nového zdroje příjmů.		92512 Podíl celkových veřejných výdajů na operaci k celkovému rozpočtu	1,34%
		93720 Podíl zemědělských podniků s podporou z PRV do investic na založení nebo rozvoj nezemědělských činností (6.4.1) vůči všem zemědělským podnikům	3,15%
		92020 Podíl podniků, u kterých došlo ke zvýšení hrubé přidané hodnoty	30%

Kvantifikované cíle operace 6.4.1

Cíl operace	Typ indikátoru	Název indikátoru	Kvantifikace
Operativní cíl - Podpora stavebních a technologických investic v zemědělských podnicích s cílem diverzifikovat příjmy do nezemědělských činností v oblasti agroturistiky	Výstup	O.1 (92501) Celkové veřejné výdaje (6.4.2) (EUR)	25 099 544
		O.2 (92500) Celkové investice (6.4.2) (EUR)	62 748 859
		O.3 (92702) Počet podpořených operací (6.4.2)	330
		O.4 (93701) Počet podpořených zemědělských podniků/příjemců (6.4.2)	330
Specifický cíl - Vytváření a udržení pracovních míst	Výsledek	R21/T20 (94700) Pracovní místa vytvořená v rámci projektů (6.4.2)	200
Specifický cíl - Uspadnit diverzifikaci pro zemědělské podniky ke snížení rizik a zajištění nového zdroje příjmů.		92512 Podíl celkových veřejných výdajů na operaci k celkovému rozpočtu	0,53%
		93720 Podíl zemědělských podniků s podporou z PRV do investic na založení nebo rozvoj nezemědělských činností (6.4.2) vůči všem zemědělským podnikům	1,26%
		92020 Podíl podniků, u kterých došlo ke zvýšení hrubé přidané hodnoty	30%
Kvantifikované cíle operace 6.4.2			

Cíl operace	Typ indikátoru	Název indikátoru	Kvantifikace
Operativní cíl - Podpora stavebních a technologických investic v zemědělských podnicích s cílem diverzifikovat příjmy do nezemědělských činností v oblasti OZE	Výstup	O.1 (92501) Celkové veřejné výdaje (6.4.3) (EUR)	852 359
		O.2 (92500) Celkové investice (6.4.3) (EUR)	2 047 785
		O.3 (92702) Počet podpořených operací (6.4.3)	14
		O.4 (93701) Počet podpořených zemědělských podniků/příjemců (6.4.3)	14
Specifický cíl - Uspadnit diverzifikaci pro zemědělské podniky ke snížení rizik a zajištění nového zdroje příjmů.	Výsledek	92512 Podíl celkových veřejných výdajů na operaci k celkovému rozpočtu	0,02%
		93720 Podíl zemědělských podniků s podporou z PRV do investic na založení nebo rozvoj nezemědělských činností (6.4.3) vůči všem zemědělským podnikům	0,05%
		92020 Podíl podniků, u kterých došlo ke zvýšení hrubé přidané hodnoty	30%
Specifický cíl - Uspadnit dodávky a využívání energie z obnovitelných zdrojů, vedlejších produktů, odpadu, reziduí a jiných nepotravinářských surovin pro účely biologického hospodářství.		T16 (94510) Celkové investice do výroby energie z obnovitelných zdrojů (EUR)	2 047 785

Kvantifikované cíle operace 6.4.3

8.2.3.3. *Rozsah, úroveň podpory, způsobilí příjemci a případně metodika pro výpočet částky nebo míra podpory v rozčlenění podle dílčích opatření a/nebo případně podle druhu operace. Pro každý druh operace upřesnění způsobilých nákladů, podmínek způsobilosti, použitelných částek a míry podpory a zásad týkajících stanovení kritérií výběru*

8.2.3.3.1. 6.1.1 Zahájení činnosti mladých zemědělců

Dílčí opatření:

- 6.1 – podpora na zahájení podnikatelské činnosti pro mladé zemědělce

8.2.3.3.1.1. Popis druhu operace

Výdaje do živočišné a rostlinné výroby vedoucí ke stimulaci zahájení aktivního podnikání mladých zemědělců v zemědělských podnicích prostřednictvím podpory realizace podnikatelského plánu.

Žadatel zahajuje činnost poprvé, pokud není déle než 24 měsíců před podáním Žádosti o dotaci evidován jako zemědělský podnikatel; v případě právnické osoby se zahajováním činnosti rozumí situace, kdy fyzická osoba plní funkci statutárního orgánu tuto funkci před podáním Žádosti o dotaci nevykonávala déle než 24 měsíců.

V průběhu procesu zahájení činnosti žadatel realizuje úkony spojené s procesem zahájení činnosti, jako je např. absolvování odborných školení, nákup či pronájem pozemků a zvířat včetně jejich zaevidování v příslušných registrech či zajištění dalších hmotných komponent nutných pro zemědělskou činnost.

Za ukončení procesu zahájení činnosti je považováno řádné provedení podnikatelského plánu.

Z dodatečných EURI zdrojů budou podporovány výdaje do rostlinné a živočišné výroby pro realizaci podnikatelského plánu umožňujícího zahájení podnikání mladých zemědělců. Podpora nové generace přispěje k hospodářskému a sociálnímu rozvoji ve venkovských oblastech a přispěje k odolnému, udržitelnému a digitálnímu hospodářskému oživení.

8.2.3.3.1.2. Druh podpory

Druh podpory: Granty

Podpora se poskytuje jako přímá nevratná dotace na realizaci podnikatelského plánu. Dotace bude poskytnuta ve 2 splátkách. Výše první splátky činí 50 % dotace a je vyplacena po schválení podnikatelského záměru a podpisu Dohody o poskytnutí dotace. Výše druhé splátky se bude rovnat dopočtu do částky 45 tis. EUR a bude vyplacena po řádném provedení podnikatelského plánu, tj. po uplynutí 24 měsíců po podpisu Dohody o poskytnutí dotace.

8.2.3.3.1.3. Odkazy na další právní předpisy

- čl. 9 nařízení Parlamentu a Rady ze dne 17. prosince 2013, kterým se stanoví pravidla pro přímé platby zemědělcům v režimech podpory v rámci společné zemědělské politiky a kterým se ruší nařízení Rady (ES) č. 637/2008 a nařízení Rady (ES) č. 73/2009
- čl. 69 nařízení Evropského parlamentu a Rady č. 1303/2013 ze dne 17. 12. 2013 o společných ustanoveních ohledně Evropského fondu pro regionální rozvoj, Evropského sociálního fondu, Fondu soudržnosti, Evropského zemědělského fondu pro rozvoj venkova a Evropského námořního a rybářského fondu, jichž se týká společný strategický rámec, o obecných ustanoveních ohledně Evropského fondu pro regionální rozvoj, Evropského sociálního fondu a Fondu soudržnosti a o zrušení nařízení (ES) č. 1083/2006
- čl. 7 Změny nařízení (EU) č. 1305/2013; odstavec 12 nařízení Evropského parlamentu a Rady č. 2020/2220 ze dne 23. prosince 2020, kterým se stanoví určitá přechodná ustanovení o podpoře z Evropského zemědělského fondu pro rozvoj venkova (EZFRV) a z Evropského zemědělského záručního fondu (EZZF) v letech 2021 a 2022 a kterým se mění nařízení (EU) č. 1305/2013, (EU) č. 1306/2013 a (EU) č. 1307/2013, pokud jde o jejich zdroje a použití v letech 2021 a 2022, a kterým se mění nařízení (EU) č. 1308/2013, pokud jde o zdroje a rozdělení takové podpory v letech 2021 a 2022

8.2.3.3.1.4. Příjemci

Mladý zemědělec, tedy osoba, která dosáhla ke dni podání Žádosti o dotaci věku 18 let a zároveň k témuž dni není starší 40 let (nedosáhla věku 41 let), dosáhla minimální zemědělské kvalifikace, nebo za

stanovených podmínek dosáhne, a zahajuje zemědělskou činnost poprvé jako vedoucí podniku.

8.2.3.3.1.5. Způsobilé náklady

- nejsou definovány

8.2.3.3.1.6. Podmínky způsobilosti

- podpora je omezena na podniky, které spadají do definice mikro nebo malého podniku
- podpora je podmíněna předložením podnikatelského plánu, který je vyhotoven na 2 roky
- podnikatelský plán lze realizovat na území České republiky s výjimkou území hl. města Prahy
- provádění podnikatelského plánu musí být zahájeno do 9 měsíců od podpisu Dohody o poskytnutí dotace
- mladý zemědělec plní minimální zemědělskou kvalifikaci, případně má možnost doplnění kvalifikace v termínu do 36 měsíců od podpisu Dohody o poskytnutí dotace
- minimální a maximální velikost podniku pro vstup do opatření je dána dosažením minimální, resp. maximální hodnoty standardní produkce
- žadatel (v případě právnické osoby fyzická osoba plnící funkci statutárního orgánu) nebyl příjemcem dotace z opatření I.3.2 Zahájení činnosti mladých zemědělců v Programu rozvoje venkova pro období 2007-2013

8.2.3.3.1.7. Zásady týkající se stanovování kritérií výběru

Preferovány budou zejména projekty:

- které budou realizovány v určité specifické oblasti ČR
- které budou zaměřeny na vybrané druhy výroby
- jejichž realizací nedojde k záboru zemědělské půdy
- jejichž součástí je úplné nebo částečné převzetí farmy jiného zemědělce

8.2.3.3.1.8. (Příslušné) částky a míry podpory

Dotace činí 45 tis. EUR ve dvou splátkách.

Výše první splátky činí 50 % dotace a je vyplacena po schválení podnikatelského záměru a podpisu Dohody o poskytnutí dotace. Výše druhé splátky se bude rovnat doložitelné částce do částky 45 tis. EUR a bude vyplacena po řádném provedení podnikatelského plánu, tj. po uplynutí 24 měsíců po podpisu Dohody o poskytnutí dotace.

Příspěvek EZFRV činí 49,5 % veřejných výdajů.

Příspěvek ČR činí 50,5 % veřejných výdajů.

V případě financování projektů z EURI: Příspěvek EZFRV činí 65 % veřejných výdajů. Příspěvek ČR činí 35 % veřejných výdajů.

8.2.3.3.1.9. Ověřitelnost a kontrolovatelnost opatření a/nebo druhů operací

8.2.3.3.1.9.1. Riziko/rizika při provádění opatření

- podpora je omezena na podniky, které spadají do definice mikro nebo malého podniku

Kontrolovatelnost – kontroluje se žádost o dotaci v IS SZIF, Prohlášení o zařazení podniku do kategorie malých či středních podniků při Žádosti o dotaci

Ověřitelnost – kontrola v rámci Žádosti o proplacení

Riziko/rizika implementace – žadatel chybně vyplní přílohu a nezohlední propojenost podniků

- podpora je podmíněna předložením podnikatelského plánu, který je vyhotoven na 2 roky

Kontrolovatelnost – kontroluje se žádost o dotaci v IS SZIF a předložený podnikatelský plán

Ověřitelnost – kontrola v rámci Žádosti o proplacení

Riziko/rizika implementace – žadatel účelově upraví hodnoty v podnikatelském plánu

- podnikatelský plán lze realizovat na území České republiky s výjimkou území hl. města Prahy

Kontrolovatelnost – kontroluje se žádost o dotaci v IS SZIF, v případě změny místa realizace projektu musí nové místo realizace projektu respektovat podmínku

Ověřitelnost – kontrola v rámci Žádosti o proplacení

Riziko/rizika implementace – změna místa realizace projektu zasahující do území hl. města Prahy

- provádění podnikatelského plánu musí být zahájeno do 9 měsíců od podpisu Dohody o poskytnutí dotace

Kontrolovatelnost – kontroluje se žádost o dotaci v IS SZIF a podnikatelský plán

Ověřitelnost – kontrola v rámci Žádosti o proplacení na základě doložených faktur a příslušných registrů půdy, zvířat atp.

Riziko/rizika implementace – žadatel nestihne v daném termínu začít realizovat podnikatelský plán

- mladý zemědělec plní minimální zemědělskou kvalifikaci, případně má možnost doplnění kvalifikace v termínu do 36 měsíců od podpisu Dohody o poskytnutí dotace

Kontrolovatelnost – na základě doloženého vysvědčení o absolvování daného zemědělského oboru nebo rekvalifikačního kurzu

Ověřitelnost – nejpozději do 36 měsíců od podpisu Dohody o poskytnutí dotace na základě doloženého vysvědčení o absolvování daného zemědělského oboru nebo rekvalifikačního kurzu

Riziko/rizika implementace – žadatel nestihne v termínu ukončit daný obor či kurz

- minimální velikost podniku pro vstup do opatření je dána dosažením minimální hodnoty standardní produkce

Kontrolovatelnost – kontrola a výpočet probíhá na základě softwarového nastavení pro výpočet standardní produkce při podání Žádosti o dotaci

Ověřitelnost – ověřuje software, případně kontrola na místě

Riziko/rizika implementace – žadatel účelově upraví hodnoty tak, aby standardní produkce vyšla kladně

- žadatel (v případě právnické osoby fyzická osoba plnící funkci statutárního orgánu) nebyl příjemcem dotace z opatření I.3.2 Zahájení činnosti mladých zemědělců v Programu rozvoje venkova pro období 2007-2013

Kontrolovatelnost – kontroluje se žadatel v IS SZIF.

Ověřitelnost – kontrola žadatele z veřejně dostupných registrů (včetně majetkové a personální struktury pro zamezení účelového zakládání nových podniků)

Riziko/rizika implementace – účelové zakládání společností pro podání několika projektů jedním mladých zemědělcem

8.2.3.3.1.9.2. Zmírňující opatření

- podpora je omezena na podniky, které spadají do definice mikro nebo malého podniku

Zmírňující opatření – jasně a jednoznačně formulovat definici mikro a malých podniků

- podpora je podmíněna předložením podnikatelského plánu, který je vyhotoven na 2 roky

Zmírňující opatření – zajistit pro žadatele jasné metodické pokyny pro zpracování podnikatelského plánu

- podnikatelský plán lze realizovat na území České republiky s výjimkou území hl. města Prahy

Zmírňující opatření – softwarový nástroj - Žádost neumožní vybrat hl. město Praha jako místo realizace

- provádění podnikatelského plánu musí být zahájeno do 9 měsíců od podpisu Dohody o poskytnutí dotace

Zmírňující opatření – jasně a jednoznačně definovat co konkrétně se rozumí zahájením provádění podnikatelského plánu

- mladý zemědělec plní minimální zemědělskou kvalifikaci, případně má možnost doplnění kvalifikace v termínu do 36 měsíců od podpisu Dohody o poskytnutí dotace

Zmírňující opatření – jasně a jednoznačně formulovat seznam vzdělávacích oborů, jejichž absolvováním žadatel podmínku splní

- minimální velikost podniku pro vstup do opatření je dána dosažením minimální hodnoty standardní produkce

Zmírňující opatření – zajistit pro žadatele jasné metodické pokyny pro vyplnění softwarového nástroje.

- žadatel (v případě právnické osoby fyzická osoba plnící funkci statutárního orgánu) nebyl příjemcem dotace z opatření I.3.2 Zahájení činnosti mladých zemědělců v Programu rozvoje venkova pro období 2007-2013

Zmírňující opatření – žadatel má možnost sledovat na svém účtu na Portálu farmáře, že již jednu žádost v daném kole zaregistroval

8.2.3.3.1.9.3. Celkové posouzení opatření

V programovém období 2007–2013 nebylo shledáno systémové pochybení při implementaci, veškeré nálezy konkrétních pochybení již byly zohledněny v podmínkách v průběhu období a tato opatření budou zohledněna i pro období 2014–2020.

8.2.3.3.1.10. Metodika pro výpočet částky nebo míry podpory, pokud je relevantní

není relevantní

8.2.3.3.1.11. Informace týkající se dané operace

Definice malého zemědělského podniku uvedeného v čl. 19 odst. 1 písm. a) bodě iii) nařízení (EU) č. 1305/2013

není relevantní

Stanovení horní a spodní prahové hodnoty podle čl. 19 odst. 4 třetího pododstavce nařízení (EU) č. 1305/2013

- minimální a maximální velikost podniku pro vstup do opatření je dána dosažením minimální, resp. maximální hodnoty standardní produkce na podnik stanovené dle výrobního zaměření dle níže uvedené tabulky "Minimální standardní produkce"
- produkční potenciál podniku je měřený jako standardní produkce podle definice čl. 5 nařízení (ES) č. 1242/2008, není využita možnost jiného rovnocenného přístupu, jak umožňuje čl. 5 odst. 2 nařízení (EU) č. 807/2014
- maximální velikost podniku pro vstup do opatření je dána dosažením maximální hodnoty standardní produkce na podnik ve výši 3 437 500 Kč

Výrobní zaměření	Minimální standardní produkce v Kč (zaokrouhлено)
Polní výroba	420 000
Zahradnictví	240 000
Vinohradnictví	310 000
Ovocnářství a ostatní trvalé kultury	370 000
Produkce mléka	570 000
Chov skotu (resp. zvířat zkrmlujících objemnou píci)	240 000
Chov prasat a drůbeže (resp. zvířat zkrmlujících jadrná krmiva)	370 000
Smišená výroba	380 000

Minimální standardní produkce

Konkrétní podmínky pro poskytování podpory mladým zemědělcům, kteří nezahajují činnost v postavení vedoucího podniku v souladu s čl. 2 odst. 1 a 2 nařízení v přenesené pravomoci č. 807/2014

- v případě, že je žadatelem právnická osoba, musí být tato řízena fyzickou osobou, která dosáhla ke dni podání Žádosti o dotaci věku 18 let a zároveň k témuž dni není starší 40 let (nedosáhla věku 41 let), dosáhla minimální zemědělské kvalifikace, nebo za stanovených podmínek dosáhne, poprvé v této právnické osobě plní funkci statutárního orgánu a podílí se na základním kapitálu ze 100 %

Informace o využití období odkladu podle čl. 2 odst. 3 nařízení v přenesené pravomoci č. 807/2014

- žadatel (v případě právnické osoby fyzická osoba plnící funkci statutárního orgánu) plní minimální zemědělskou kvalifikaci, žadatel má možnost doplnění kvalifikace v termínu do 36 měsíců od podpisu Dohody o poskytnutí dotace

Shrnutí požadavků na podnikatelský plán

- v podnikatelském plánu musí být uvedeny minimálně následující údaje:
 - počáteční situace žadatele
 - milníky a cíle pro rozvoj činnosti zemědělského podniku
 - údaje o činnosti vyžadované pro rozvoj činnosti zemědělského podniku (investice, školení, poradenství atd.) včetně těch, které souvisejí s udržitelností životního prostředí a účinným využíváním zdrojů

- obsahem podnikatelského plánu mohou být zejména:
 - zemědělské stavby a technologie pro živočišnou výrobu (podpora se týká chovu skotu, prasat, ovcí, koz, drůbeže, králíků a/nebo koní)
 - zemědělské stavby a technologie pro rostlinnou výrobu a školkařskou produkci včetně nosných konstrukcí v sadech a chmelnicích a dále protikroupových a protidešťových systémů a sítí na ochranu proti ptactvu v sadech a investic do sadů, chmelnic a vinic
 - výstavba a rekonstrukce nosných konstrukcí včetně protikroupových systémů v Nových výsadbách révy vinné, vysazených na základě uděleného povolení pro novou výsadbu dle čl. 62 písm. b nařízení Evropského parlamentu a Rady (EU) č. 1308/2013, nebo z práv z rezervy udělených podle čl. 85 k nařízení Rady (ES) č. 1234/2007 a převedených do povolení pro novou výsadbu dle čl. 68 nařízení Evropského parlamentu a Rady (EU) č. 1308/2013, a nebo v nových výsadbách vysazených před 31. 12. 2015 dle práva na novou výsadbu uděleného podle čl. 85 k nařízení Rady (ES) č. 1234/2007
 - výstavba a rekonstrukce protikroupových systémů v Opětovných výsadbách révy vinné
 - mobilní stroje sloužící pro zemědělskou prvovýrobu
 - úprava a zpracování vlastní produkce zemědělské výroby (výrobní proces se musí týkat zpracování surovin uvedených v příloze I Smlouvy o fungování EU a rovněž výstupní produkt musí být v této příloze uveden) včetně uvádění těchto produktů na trh
 - nákup zemědělských nemovitostí
 - nákup hospodářských zvířat (skotu, prasat, ovcí, koz, drůbeže, králíků a/nebo koní)
 - nákup sadby a osiva pro přímou spotřebu v podniku
 - nákup krmiv, hnojiv a prostředků na ochranu rostlin pro přímou spotřebu v podniku

Využití možnosti kombinovat různá opatření prostřednictvím podnikatelského plánu, který mladým zemědělcům umožní přístup k těmto opatřením

- není aplikováno

Domény, na něž se vztahuje diverzifikace

není relevantní

8.2.3.3.2. 6.4.1 Investice do nezemědělských činností

Dílní opatření:

- 6.4 – podpora na investice na založení a rozvoj nezemědělských činností

8.2.3.3.2.1. Popis druhu operace

Investice na založení nebo rozvoj nezemědělských činností vedoucí k diverzifikaci příjmů zemědělských podnikatelů, vytváření nových pracovních míst a posílení ekonomického potenciálu ve venkovských oblastech, a to podporou vybraných ekonomických činností. K podpoře byly vybrány ty ekonomické činnosti, které dle zkušeností z programového období 2007-2013 generovaly nejvíce pracovních míst. Jednalo se zejména o oblasti zpracovatelského průmyslu a maloobchodu. Mimo jiné bude podporována výroba potravinářských výrobků, nápojů, textilií, papíru, zpracování dřeva, dřevěných, kovových, skleněných výrobků, strojů a zařízení atd. Podpořeny budou též činnosti v oblasti stavebnictví, výzkumu a vývoje a dále široká škála maloobchodních činností. V rámci samostatného záměru bude podporována oblast výstavby zařízení pro zpracování a využití obnovitelných zdrojů energie (investice do zařízení na výrobu tvarovaných biopaliv). Podporovány budou jak stavební výdaje, tak strojní zařízení a technologie potřebné pro provoz dané činnosti. Typovým výdajem, například v oblasti výzkumu a vývoje, může být vybudování chemické laboratoře, v oblasti textilu nákup šicího stroje, v oblasti zpracování kovů pořízení obráběčky, brusky apod. Podporován nebude spotřební materiál, příjezdové cesty, obecné náklady dle čl. 45 NK (EU) č. 1305/2013 a další výdaje, které s realizací projektu přímo nesouvisí.

8.2.3.3.2.2. Druh podpory

Druh podpory: Granty

Přímá nevratná dotace na vynaložené způsobilé výdaje.

8.2.3.3.2.3. Odkazy na další právní předpisy

- nařízení Komise (EU) č. 651/2014 ze dne 17. června 2014, kterým se v souladu s články 107 a 108 Smlouvy prohlašují určité kategorie podpory za slučitelné s vnitřním trhem
- čl. 69 nařízení Evropského parlamentu a Rady č. 1303/2013 ze dne 17. 12. 2013 o společných ustanoveních ohledně Evropského fondu pro regionální rozvoj, Evropského sociálního fondu, Fondu soudržnosti, Evropského zemědělského fondu pro rozvoj venkova a Evropského námořního a rybářského fondu, jichž se týká společný strategický rámec, o obecných ustanoveních ohledně Evropského fondu pro regionální rozvoj, Evropského sociálního fondu a Fondu soudržnosti a o zrušení nařízení (ES) č. 1083/2006
- čl. 45 nařízení Evropského parlamentu a Rady (EU) č. 1305/2013 ze dne 17. 12. 2013 o podpoře pro rozvoj venkova z Evropského zemědělského fondu pro rozvoj venkova (EZFRV) a o zrušení nařízení Rady (ES) č. 1698/2005

8.2.3.3.2.4. Příjemci

Zemědělský podnikatel, tzn. fyzická nebo právnická osoba, která splňuje definici zemědělského podnikatele podle § 2e zákona č. 252/1997 Sb., o zemědělství, ve znění pozdějších předpisů a je minimálně po dobu 2 let před podáním Žádosti o dotaci evidována v Evidenci zemědělského podnikatele.

Příjemcem nemůže být organizace producentů uznaná podle článku 152, sdružení organizací producentů uznané podle čl. 156 nebo mezioborová organizace uznaná podle článku 157 nařízení Evropského parlamentu a Rady (EU) č. 1308/2013 ze dne 17. prosince 2013, kterým se stanoví společná organizace trhů se zemědělskými produkty a ruší nařízení Rady (EHS) č. 922/72, (EHS) č. 234/79, (ES) č. 1037/2001 a (ES) č. 1234/2007.

8.2.3.3.2.5. Způsobilé náklady

V případě Investic do nezemědělských činností (záměr a), záměr b):

- stavební obnova (přestavba, modernizace, statické zabezpečení) či nová výstavba provozovny
- pořízení strojů, technologií a dalšího vybavení sloužícího pro nezemědělskou činnost
- doplňující výdaje jako součást projektu (úprava povrchů, náklady na výstavbu odstavných stání)
- nákup nemovitostí

V případě Výstavby a modernizace zařízení na výrobu tvarovaných biopaliv (záměr c):

- nová výstavba či stavební obnova (přestavba, modernizace, statické zabezpečení) provozovny na výrobu tvarovaných biopaliv, včetně nezbytného zázemí pro zaměstnance (stavební materiál, stavební práce, bourací práce, rozvody, přípojky základní technické infrastruktury ve vztahu k provoznímu příslušenství, technická zařízení staveb)
- technologie na výrobu tvarovaných biopaliv (technologie skladu, příjmu, dopravy a třídění biomasy, technologie dezintegrace biomasy, technologie sušení biomasy, technologie mixování a úpravy biomasy, technologie lisování, technologie úpravy a expedice produktu, elektroinstalace), technologie řízení provozu včetně nákupu nezbytné výpočetní techniky v souvislosti s projektem – hardware, software
- pořízení strojů, technologií a dalšího vybavení sloužícího pro nezemědělskou činnost v souvislosti s projektem, tj. manipulátor, vysokozdvizný vozík (stroje, které mají v technickém průkazu uvedeno „T“ nejsou způsobilé)
- doplňující výdaje jako součást projektu (úprava povrchu v areálu zařízení, úprava povrchů pro skladové hospodářství, manipulační plochy),

8.2.3.3.2.6. Podmínky způsobilosti

- projekt lze realizovat na území České republiky s výjimkou měst s počtem obyvatel nad 100 000
- v případě Investic do nezemědělských činností (záměr a), záměr b): projekt je zaměřen pouze na vybrané činnosti uvedené v Klasifikaci ekonomických činností (CZ-NACE): C (Zpracovatelský průmysl s výjimkou činností v odvětví oceli, v uhelném průmyslu, v odvětví stavby lodí, v odvětví výroby syntetických vláken dle čl. 13 písm. a) NK (EU) č. 651/2014, a dále s výjimkou činností v oblasti výroby tvarovaných biopaliv, tříd 11.01 Destilace, rektifikace a míchání lihovin, 12.00

Výroba tabákových výrobků a 25.40 Výroba zbraní a střeliva), F (Stavebnictví s výjimkou skupiny 41.1 Developerská činnost), G (Velkoobchod a maloobchod; opravy a údržba motorových vozidel s výjimkou oddílu 46 a skupiny 47.3 Maloobchod s pohonnými hmotami ve specializovaných prodejnách), M 72 (Výzkum a vývoj) s výjimkou výzkumu a vývoje v oblasti zemědělských věd

- v případě Výstavby a modernizace zařízení na výrobu tvarovaných biopaliv (záměr c): projekt je zaměřen pouze na činnost v oblasti výroby tvarovaných biopaliv
- v případě uvádění produktů na trh, jsou na trh uváděny produkty, které nejsou uvedeny v příloze I Smlouvy o fungování EU, případně v kombinaci s produkty uvedenými v příloze I Smlouvy o fungování EU (převažovat musí produkty neuvedené v příloze I Smlouvy o fungování EU). Bude tedy možné podpořit maloobchod se smíšeným zbožím, ve kterém jsou prodávány jak produkty uvedené v příloze I Smlouvy o fungování EU, tak produkty zde neuvedené
- v případě zpracování produktů jsou výstupem procesu produkty, které nejsou uvedeny v příloze I Smlouvy o fungování EU
- žadatel splnil podmínku finančního zdraví u projektů nad 2 mil. Kč výdajů, ze kterých je stanovena dotace
- žadatel vykazuje min. 30 % příjmů ze zemědělské prvovýroby v poměru k celkovým příjmům za poslední účetně uzavřené období nebo hospodaří v lese s minimální výměrou 10 ha
- v případě Výstavby a modernizace zařízení na výrobu tvarovaných biopaliv, většina vyrobené energie či paliva žadatelem (více než 50 %) musí sloužit k prodeji

8.2.3.3.2.7. Zásady týkající se stanovování kritérií výběru

Preferovány budou zejména projekty:

- které pozitivně ovlivní zaměstnanost na venkově
- u kterých bude prokázána vyšší hospodárnost realizace projektu
- které zavádí nebo využívají technologie, které příznivě ovlivňují ovzduší a klima
- které jsou realizovány malým nebo středním podnikem
- jejichž realizací nedojde k záboru zemědělské půdy
- které aktivizují mladou generaci, subjekty dlouhodobě podnikající v sektoru zemědělství nebo s vyšším procentem příjmů z prvovýroby a subjekty podnikající v ekologickém zemědělství
- které jsou realizovány subjektem, který dosud nediverzifikoval do podporované hospodářské činnosti
- které zlepšují situaci znevýhodněných osob na trhu práce
- které jsou realizovány subjektem, který splňuje určitou kategorii finančního zdraví
- které jsou realizovány v určité specifické oblasti ČR
- u kterých je soulad mezi místem trvalého pobytu/sídla žadatele a místa realizace projektu
- v případě Výstavby a modernizace zařízení na výrobu tvarovaných biopaliv, které mají nižší podíl výše způsobilých výdajů a výkonu zařízení

8.2.3.3.2.8. (Příslušné) částky a míry podpory

Podpora se poskytuje jako příspěvek na vynaložené způsobilé výdaje, a to ve výši:

25 % způsobilých výdajů pro velké podniky

35 % způsobilých výdajů pro střední podniky

45 % způsobilých výdajů pro malé podniky

Maximální výše výdajů, ze kterých je stanovena dotace, je 10 mil. Kč na projekt.

Minimální výše výdajů, ze kterých je stanovena dotace, je 200 tis. Kč na projekt.

Příspěvek EZFRV činí 49,5 % veřejných výdajů.

Příspěvek ČR činí 50,5 % veřejných výdajů.

8.2.3.3.2.9. Ověřitelnost a kontrolovatelnost opatření a/nebo druhů operací

8.2.3.3.2.9.1. Riziko/rizika při provádění opatření

- projekt lze realizovat na území České republiky s výjimkou měst s počtem obyvatel nad 100 000

Kontrolovatelnost – kontroluje se žádost o dotaci v IS SZIF, v případě změny místa realizace projektu musí nové místo realizace projektu respektovat podmínku

Ověřitelnost – kontrola v rámci Žádosti o proplacení

Riziko/rizika implementace – změna realizace místa projektu zasahující do území hl. města Prahy

- v případě Investic do nezemědělských činností (záměr a), záměr b): projekt je zaměřen pouze na vybrané činnosti uvedené v Klasifikaci ekonomických činností (CZ-NACE): C (Zpracovatelský průmysl s výjimkou činností v odvětví oceli, v uhelném průmyslu, v odvětví stavby lodí, v odvětví výroby syntetických vláken dle čl. 13 písm. a) NK (EU) č. 651/2014, a dále s výjimkou činností v oblasti výroby tvarovaných biopaliv, tříd 11.01 Destilace, rektifikace a míchání lihovin, 12.00 Výroba tabákových výrobků a 25.40 Výroba zbraní a střeliva), F (Stavebnictví s výjimkou skupiny 41.1 Developerská činnost), G (Velkoobchod a maloobchod; opravy a údržba motorových vozidel s výjimkou oddílu 46 a skupiny 47.3 Maloobchod s pohonnými hmotami ve specializovaných prodejnách), M 72 (Výzkum a vývoj) s výjimkou výzkumu a vývoje v oblasti zemědělských věd
- v případě Výstavby a modernizace zařízení na výrobu tvarovaných biopaliv (záměr c): projekt je zaměřen pouze na činnost v oblasti výroby tvarovaných biopaliv

Kontrolovatelnost - kontroluje se žádost o dotaci v IS SZIF; podkladem pro kontrolu je formulář Žádost o dotaci a povinné přílohy (vyjádření stavebního úřadu, projektová dokumentace, pokud byla doložena); kritérium musí žadatel/příjemce dotace dodržet po dobu vázanosti projektu na účel

Ověřitelnost – kontrola v rámci Žádosti o proplacení

Riziko/rizika implementace – projekt je zaměřen na jiné činnosti, v programu neuvedené; zpracovávání produktů uvedených v příloze I Smlouvy o fungování EU

- v případě uvádění produktů na trh, jsou na trh uváděny produkty, které nejsou uvedeny v příloze I

Smlouvy o fungování EU, případně v kombinaci s produkty uvedenými v příloze I Smlouvy o fungování EU (převažovat musí produkty neuvedené v příloze I Smlouvy o fungování EU). Bude tedy možné podpořit maloobchod se smíšeným zbožím, ve kterém jsou prodávány jak produkty uvedené v příloze I Smlouvy o fungování EU, tak produkty zde neuvedené

Kontrolovatelnost – kontroluje se žádost o dotaci v IS SZIF včetně podnikatelského plánu

Ověřitelnost – kontrola v rámci Žádosti o proplacení, případně kontrola na místě

Riziko/rizika implementace – projekt bude sloužit převážně k uvádění na trh produktů uvedených v příloze I Smlouvy o fungování EU

- v případě zpracování produktů, jsou výstupem procesu produkty, které nejsou uvedeny v příloze I Smlouvy o fungování EU

Kontrolovatelnost – kontroluje se žádost o dotaci v IS SZIF

Ověřitelnost – kontrola v rámci Žádosti o proplacení

Riziko/rizika implementace – výstupem procesu jsou produkty, které jsou uvedeny v příloze I Smlouvy o fungování EU.

- žadatel splnil podmínku finančního zdraví u projektů nad 2 mil. Kč výdajů, ze kterých je stanovena dotace

Kontrolovatelnost – kontrola a výpočet se provádí v IS SZIF

Ověřitelnost – ověřuje software, případně kontrola na místě

Riziko/rizika implementace – žadatel účelově upraví hodnoty tak, aby finanční zdraví vyšlo kladně

- žadatel vykazuje min. 30 % příjmů ze zemědělské prvovýroby v poměru k celkovým příjmům za poslední účetně uzavřené období nebo hospodaří v lese s minimální výměrou 10 ha

Kontrolovatelnost – kontroluje se žádost o dotaci v IS SZIF, Osvědčení o zápisu do evidence zemědělského podnikatele, Prohlášení o zařazení podniku do kategorie malých či středních podniků při Žádosti o dotaci

Ověřitelnost – ověřuje se z údajů z účetnictví, daňové evidence, výměra z údajů z LPIS, případně z kontroly na místě

Riziko/rizika implementace – žadatel je zapsaný do evidence zemědělského podnikatele, ale fakticky nevykazuje známky podnikání

- většina vyrobené energie či paliva (více než 50 %) musí sloužit k prodeji

Riziko/rizika implementace – žadatel spotřebuje veškerou energii ve svém podniku

Kontrolovatelnost – kontroluje se ŽoD v IS SZIF, žadatel je povinen uvést množství prodávané

energie

Ověřitelnost – kontrola v rámci ŽoP

8.2.3.3.2.9.2. Zmírňující opatření

- projekt lze realizovat na území České republiky s výjimkou měst s počtem obyvatel nad 100 000

Zmírňující opatření – softwarový nástroj - Žádost neumožní vybrat hl. město Praha jako místo realizace

- v případě Investic do nezemědělských činností (záměr a), (záměr b)): projekt je zaměřen pouze na vybrané činnosti uvedené v Klasifikaci ekonomických činností (CZ-NACE): C (Zpracovatelský průmysl s výjimkou činností v odvětví oceli, v uhelném průmyslu, v odvětví stavby lodí, v odvětví výroby syntetických vláken dle čl. 13 písm. a) NK (EU) č. 651/2014, a dále s výjimkou činností v oblasti výroby tvarovaných biopaliv, tříd 11.01 Destilace, rektifikace a míchání lihovin, 12.00 Výroba tabákových výrobků a 25.40 Výroba zbraní a střeliva), F (Stavebnictví s výjimkou skupiny 41.1 Developerská činnost), G (Velkoobchod a maloobchod; opravy a údržba motorových vozidel s výjimkou oddílu 46 a skupiny 47.3 Maloobchod s pohonnými hmotami ve specializovaných prodejnách), M 72 (Výzkum a vývoj) s výjimkou výzkumu a vývoje v oblasti zemědělských věd
- v případě Výstavby a modernizace zařízení na výrobu tvarovaných biopaliv (záměr c): projekt je zaměřen pouze na činnost v oblasti výroby tvarovaných biopaliv
- **Zmírňující opatření** – softwarový nástroj - Žádost neumožní výběr jiné CZ NACE

- v případě uvádění produktů na trh, jsou na trh uváděny produkty, které nejsou uvedeny v příloze I Smlouvy o fungování EU, případně v kombinaci s produkty uvedenými v příloze I Smlouvy o fungování EU (převažovat musí produkty neuvedené v příloze I Smlouvy o fungování EU). Bude tedy možné podpořit maloobchod se smíšeným zbožím, ve kterém jsou prodávány jak produkty uvedené v příloze I Smlouvy o fungování EU, tak produkty zde neuvedené

Zmírňující opatření – žadatel bude povinen v Žádosti uvést, které produkty budou převažovat, přičemž se nesmí jednat o produkty z přílohy I

- v případě zpracování produktů, jsou výstupem procesu produkty, které nejsou uvedeny v příloze I Smlouvy o fungování EU

Zmírňující opatření – softwarový nástroj - v případě zpracování produktů nebude možné jako

výstupní produkt vybrat produkt z přílohy I

- žadatel splnil podmínku finančního zdraví u projektů nad 2 mil. Kč výdajů, ze kterých je stanovena dotace

Zmírňující opatření – zajistit pro žadatele jasné metodické pokyny pro vyplnění finančního zdraví.

- žadatel vykazuje min. 30 % příjmů ze zemědělské prvovýroby v poměru k celkovým příjmům za poslední účetně uzavřené období nebo hospodaří v lese s minimální výměrou 10 ha

Zmírňující opatření – software Žádosti automaticky spočítá podíl příjmů z prvovýroby (po zadání účetních dat)

- většina vyrobené energie či paliva (více než 50 %) musí sloužit k prodeji

Zmírňující opatření – žadatel je v projektu povinen uvést množství prodávané energie pro produkci produktů neuvedených v příloze I Smlouvy

8.2.3.3.2.9.3. Celkové posouzení opatření

V programovém období 2007–2013 nebylo shledáno systémové pochybení při implementaci, veškeré nálezy konkrétních pochybení již byly zohledněny v podmínkách v průběhu období a tato opatření budou zohledněna i pro období 2014–2020.

8.2.3.3.2.10. Metodika pro výpočet částky nebo míry podpory, pokud je relevantní

není relevantní

8.2.3.3.2.11. Informace týkající se dané operace

Definice malého zemědělského podniku uvedeného v čl. 19 odst. 1 písm. a) bodě iii) nařízení (EU) č. 1305/2013

není relevantní

Stanovení horní a spodní prahové hodnoty podle čl. 19 odst. 4 třetího pododstavce nařízení (EU) č. 1305/2013

není relevantní

Konkrétní podmínky pro poskytování podpory mladým zemědělcům, kteří nezahajují činnost v postavení vedoucího podniku v souladu s čl. 2 odst. 1 a 2 nařízení v přenesené pravomoci č. 807/2014

není relevantní

Informace o využití období odkladu podle čl. 2 odst. 3 nařízení v přenesené pravomoci č. 807/2014

není relevantní

Shrnutí požadavků na podnikatelský plán

není relevantní

Využití možnosti kombinovat různá opatření prostřednictvím podnikatelského plánu, který mladým zemědělcům umožní přístup k těmto opatřením

není relevantní

Domény, na něž se vztahuje diverzifikace

- vybrané činnosti uvedené v Klasifikaci ekonomických činností (CZ-NACE): C (Zpracovatelský průmysl s výjimkou činností v odvětví oceli, v uhelném průmyslu, v odvětví stavby lodí, v odvětví výroby syntetických vláken dle čl. 13 písm. a) NK (EU) č. 651/2014, a dále tříd 11.01 Destilace, rektifikace a míchání lihovin, 12.00 Výroba tabákových výrobků a 25.40 Výroba zbraní a střeliva), F (Stavebnictví s výjimkou skupiny 41.1 Developerská činnost), G (Velkoobchod a maloobchod; opravy a údržba motorových vozidel s výjimkou oddílu 46 a skupiny 47.3 Maloobchod s pohonnými hmotami ve specializovaných prodejnách), M 72 (Výzkum a vývoj)

8.2.3.3.3. 6.4.2 Podpora agroturistiky

Dílní opatření:

- 6.4 – podpora na investice na založení a rozvoj nezemědělských činností

8.2.3.3.3.1. Popis druhu operace

Investice na diverzifikaci činností pro zemědělské subjekty v oblasti agroturistiky vedoucí k zajištění diverzifikace příjmů, vytváření pracovních míst i pro nekvalifikované pracovní síly, k podpoře širšího využití zemědělských farem a využití venkovských brownfields. Podporován nebude spotřební materiál, příjezdové cesty, obecné náklady dle čl. 45 NK (EU) č. 1305/2013 a další výdaje, které s realizací projektu přímo nesouvisí.

8.2.3.3.3.2. Druh podpory

Druh podpory: Granty

Přímá nevratná dotace na vynaložené způsobilé výdaje.

8.2.3.3.3.3. Odkazy na další právní předpisy

- nařízení Komise (EU) č. 651/2014 ze dne 17. června 2014, kterým se v souladu s články 107 a 108 Smlouvy prohlašují určité kategorie podpory za slučitelné s vnitřním trhem
- čl. 69 nařízení Evropského parlamentu a Rady č. 1303/2013 ze dne 17. 12. 2013 o společných ustanoveních ohledně Evropského fondu pro regionální rozvoj, Evropského sociálního fondu, Fondu soudržnosti, Evropského zemědělského fondu pro rozvoj venkova a Evropského námořního a rybářského fondu, jichž se týká společný strategický rámec, o obecných ustanoveních ohledně Evropského fondu pro regionální rozvoj, Evropského sociálního fondu a Fondu soudržnosti a o zrušení nařízení (ES) č. 1083/2006
- čl. 45 nařízení Evropského parlamentu a Rady (EU) č. 1305/2013 ze dne 17. 12. 2013 o podpoře pro rozvoj venkova z Evropského zemědělského fondu pro rozvoj venkova (EZFRV) a o zrušení nařízení Rady (ES) č. 1698/2005

8.2.3.3.3.4. Příjemci

Zemědělský podnikatel, tzn. fyzická nebo právnická osoba, která splňuje definici zemědělského podnikatele podle § 2e zákona č. 252/1997 Sb., o zemědělství, ve znění pozdějších předpisů a je minimálně po dobu 2 let před podáním Žádosti o dotaci evidována v Evidenci zemědělského podnikatele.

Příjemcem nemůže být organizace producentů uznaná podle článku 152, sdružení organizací producentů uznané podle čl. 156 nebo mezioborová organizace uznaná podle článku 157 nařízení Evropského

parlamentu a Rady (EU) č. 1308/2013 ze dne 17. prosince 2013, kterým se stanoví společná organizace trhů se zemědělskými produkty a ruší nařízení Rady (EHS) č. 922/72, (EHS) č. 234/79, (ES) č. 1037/2001 a (ES) č. 1234/2007.

8.2.3.3.3.5. Způsobilé náklady

- stavební obnova (přestavba, modernizace, statické zabezpečení) či nová výstavba malokapacitního ubytovacího zařízení (včetně stravování a dalších budov a ploch v rámci turistické infrastruktury, sportoviště a příslušné zázemí)
- doplňující výdaje jako součást projektu (úprava povrchů, náklady na výstavbu odstavných stání, nákup a výsadba doprovodné zeleně, nákup zařízení, vybavení, hardware, software)
- nákup nemovitostí

8.2.3.3.3.6. Podmínky způsobilosti

- projekt lze realizovat na území České republiky s výjimkou měst s počtem obyvatel nad 100 000
- je-li součástí projektu malokapacitní ubytovací zařízení, jedná se o malokapacitní ubytovací zařízení s kapacitou nejméně 6 stálých lůžek, maximálně však stálých 40 lůžek. Kapacita 40 stálých lůžek se vztahuje k ubytovacímu zařízení splňujícímu samostatný funkční celek.
- projekt je zaměřen pouze na vybrané činnosti uvedené v Klasifikaci ekonomických činností (CZ-NACE):
 - Sekce I Ubytování, stravování a pohostinství: (CZ-NACE 55.10) hotely, (CZ-NACE 56.10) činnosti restaurací, restaurací s rychlým občerstvením nebo bufetů, (CZ-NACE 56.30) činnosti barů, hospod, nápojových barů, pivnic kaváren ovocných barů
 - Sekce R Kulturní, zábavní a rekreační činnosti: (CZ-NACE 93) Sportovní, zábavní a rekreační činnosti (s výjimkou činnosti provozování herních automatů, pořádání ohňostrojů a show rekreační povahy).
- žadatel splnil podmínku finančního zdraví u projektů nad 2 mil. Kč výdajů, ze kterých je stanovena dotace
- žadatel vykazuje min. 30 % příjmů ze zemědělské prvovýroby v poměru k celkovým příjmům za poslední účetně uzavřené období nebo hospodaří v lese s minimální výměrou 10 ha

8.2.3.3.3.7. Zásady týkající se stanovování kritérií výběru

Preferovány budou zejména projekty:

- které pozitivně ovlivní zaměstnanost na venkově
- u kterých bude prokázána vyšší hospodárnost realizace projektu

- které zavádí nebo využívají technologie, které příznivě ovlivňují ovzduší a klima
- které jsou realizovány malým nebo středním podnikem
- jejichž realizací nedojde k záboru zemědělské půdy
- které aktivizují mladou generaci, subjekty dlouhodobě podnikající v sektoru zemědělství nebo s vyšším procentem příjmů z prvovýroby a subjekty podnikající v ekologickém zemědělství
- které jsou realizovány subjektem, který dosud nediverzifikoval do podporované hospodářské činnosti
- které jsou realizovány subjektem, který splňuje určitou kategorii finančního zdraví
- které jsou realizovány subjektem schváleným a/nebo registrovaným jako potravinářský podnik
- které jsou realizovány v určité specifické oblasti ČR
- které poskytnou více druhů služeb
- které zlepšují situaci znevýhodněných osob na trhu práce
- u kterých je soulad mezi místem trvalého pobytu/sídla žadatele/provozovna a místa realizace projektu
- jejichž součástí jsou sportovní, zábavní a rekreační služby cestovního ruchu

8.2.3.3.3.8. (Příslušné) částky a míry podpory

Podpora se poskytuje jako příspěvek na vynaložené způsobilé výdaje, a to ve výši:

25 % způsobilých výdajů pro velké podniky

35 % způsobilých výdajů pro střední podniky

45 % způsobilých výdajů pro malé podniky

Maximální výše výdajů, ze kterých je stanovena dotace, je 10 mil. Kč na projekt.

Minimální výše výdajů, ze kterých je stanovena dotace, je 200 tis. Kč na projekt.

Příspěvek EZFRV činí 49,5 % veřejných výdajů.

Příspěvek ČR činí 50,5 % veřejných výdajů.

8.2.3.3.3.9. Ověřitelnost a kontrolovatelnost opatření a/nebo druhů operací

8.2.3.3.3.9.1. Riziko/rizika při provádění opatření

- projekt lze realizovat na území České republiky s výjimkou měst s počtem obyvatel nad 100 000

Kontrolovatelnost – kontroluje se žádost o dotaci v IS SZIF, v případě změny místa realizace projektu musí nové místo realizace projektu respektovat podmínku

Ověřitelnost – kontrola v rámci Žádosti o proplacení

Riziko/rizika implementace – změna realizace místa projektu zasahující do území hl. města Prahy

- je-li součástí projektu malokapacitní ubytovací zařízení, jedná se o malokapacitní ubytovací zařízení se rozumí zařízení s kapacitou nejméně 6 stálých lůžek, maximálně však 40 stálých lůžek. Kapacita 40 stálých lůžek se vztahuje k ubytovacímu zařízení splňujícímu samostatný funkční celek.
- **Kontrolovatelnost** – administrativní kontrola Žádosti, kde se posuzuje Žádost o dotaci a předložené přílohy

Ověřitelnost – kontrola v rámci Žádosti o proplacení

Riziko/rizika implementace – ubytovací zařízení je realizováno v jednom ubytovacím areálu s více než 40 stálými lůžky, účelové dělení projektů

- Projekt je zaměřen pouze na vybrané činnosti uvedené v Klasifikaci ekonomických činností (CZ-NACE):
 - Sekce I Ubytování, stravování a pohostinství: (CZ-NACE 55.10) hotely, (CZ-NACE 56.10) činnosti restaurací, restaurací s rychlým občerstvením nebo bufetů, (CZ-NACE 56.30) činnosti barů, hospod, nápojových barů, pivnic kaváren ovocných barů
 - Sekce R Kulturní, zábavní a rekreační činnosti: (CZ-NACE 93) Sportovní, zábavní a rekreační činnosti (s výjimkou činnosti provozování herních automatů, pořádání ohňostrojů a show rekreační povahy).

Kontrolovatelnost - kontroluje se žádost o dotaci v IS SZIF; podkladem pro kontrolu je formulář Žádost o dotaci a povinné přílohy (vyjádření stavebního úřadu, projektová dokumentace, pokud byla doložena); kritérium musí žadatel/příjemce dotace dodržet po dobu vázanosti projektu na účel

Ověřitelnost – kontrola v rámci Žádosti o proplacení

Riziko/rizika implementace – projekt je zaměřen na jiné činnosti, v programu neuvedené

- žadatel splnil podmínku finančního zdraví u projektů nad 2 mil. Kč výdajů, ze kterých je stanovena dotace

Kontrolovatelnost – kontrola a výpočet se provádí v IS SZIF

Ověřitelnost – ověřuje software, případně kontrola na místě

Riziko/rizika implementace – žadatel účelově upraví hodnoty tak, aby finanční zdraví vyšlo kladně.

- žadatel vykazuje min. 30 % příjmů ze zemědělské prvovýroby v poměru k celkovým příjmům za poslední účetně uzavřené období nebo hospodaří v lese s minimální výměrou 10 ha

Kontrolovatelnost – kontroluje se žádost o dotaci v IS SZIF, Osvědčení o zápisu do evidence zemědělského podnikatele, Prohlášení o zařazení podniku do kategorie malých či středních podniků při Žádosti o dotaci

Ověřitelnost – ověřuje se z údajů z účetnictví, daňové evidence, výměra z údajů z LPIS, případně z kontroly na místě

Riziko/rizika implementace – žadatel je zapsaný do evidence zemědělského podnikatele, ale fakticky nevykazuje známky podnikání

8.2.3.3.9.2. Zmírňující opatření

- projekt lze realizovat na území České republiky s výjimkou měst s počtem obyvatel nad 100 000

Zmírňující opatření – softwarový nástroj - Žádost neumožní vybrat hl. město Praha jako místo realizace

- projekt je zaměřen pouze na vybrané činnosti uvedené v Klasifikaci ekonomických činností (CZ-NACE):
 - Sekce I Ubytování, stravování a pohostinství: (CZ-NACE 55.10) hotely, (CZ-NACE 56.10) činnosti restaurací, restaurací s rychlým občerstvením nebo bufetů, (CZ-NACE 56.30) činnosti barů, hospod, nápojových barů, pivnic kaváren ovocných barů
 - Sekce R Kulturní, zábavní a rekreační činnosti: (CZ-NACE 93) Sportovní, zábavní a rekreační činnosti (s výjimkou činnosti provozování herních automatů, pořádání ohňostrojů a show rekreační povahy).

Zmírňující opatření – softwarový nástroj - Žádost neumožní výběr jiné CZ NACE

- je-li součástí projektu malokapacitní ubytovací zařízení, jedná se o malokapacitní ubytovací zařízení se rozumí zařízení s kapacitou nejméně 6 stálých lůžek, maximálně však 40 stálých lůžek. Kapacita 40 stálých lůžek se vztahuje k ubytovacímu zařízení splňujícímu samostatný funkční celek.
- **Zmírňující opatření** – jasně definovat pojem samostatný funkční celek v Pravidlech, aby bylo zamezeno účelovému dělení projektů

- žadatel splnil podmínku finančního zdraví u projektů nad 2 mil. Kč výdajů, ze kterých je stanovena dotace

Zmírňující opatření – zajistit pro žadatele jasné metodické pokyny pro vyplnění finančního zdraví

- žadatel vykazuje min. 30 % příjmů ze zemědělské prvovýroby v poměru k celkovým příjmům za poslední účetně uzavřené období nebo hospodaří v lese s minimální výměrou 10 ha

Zmírňující opatření – software Žádosti automaticky spočítá podíl příjmů z prvovýroby (po zadání účetních dat)

8.2.3.3.9.3. Celkové posouzení opatření

V programovém období 2007–2013 nebylo shledáno systémové pochybení při implementaci, veškeré nálezy konkrétních pochybení již byly zohledněny v podmínkách v průběhu období a tato opatření budou zohledněna i pro období 2014–2020

8.2.3.3.3.10. Metodika pro výpočet částky nebo míry podpory, pokud je relevantní

není relevantní

8.2.3.3.3.11. Informace týkající se dané operace

Definice malého zemědělského podniku uvedeného v čl. 19 odst. 1 písm. a) bodě iii) nařízení (EU) č. 1305/2013

není relevantní

Stanovení horní a spodní prahové hodnoty podle čl. 19 odst. 4 třetího pododstavce nařízení (EU) č. 1305/2013

není relevantní

Konkrétní podmínky pro poskytování podpory mladým zemědělcům, kteří nezahajují činnost v postavení vedoucího podniku v souladu s čl. 2 odst. 1 a 2 nařízení v přenesené pravomoci č. 807/2014

není relevantní

Informace o využití období odkladu podle čl. 2 odst. 3 nařízení v přenesené pravomoci č. 807/2014

není relevantní

Shrnutí požadavků na podnikatelský plán

není relevantní

Využití možnosti kombinovat různá opatření prostřednictvím podnikatelského plánu, který mladým zemědělcům umožní přístup k těmto opatřením

není relevantní

Domény, na něž se vztahuje diverzifikace

- agroturistika, a to vybrané činnosti uvedené v Klasifikaci ekonomických činností (CZ-NACE):
 - Sekce I Ubytování, stravování a pohostinství: (CZ-NACE 55.10) hotely, (CZ-NACE 56.10) činnosti restaurací, restaurací s rychlým občerstvením nebo bufetů, (CZ-NACE 56.30) činnosti barů, hospod, nápojových barů, pivnic kaváren ovocných barů
 - Sekce R Kulturní, zábavní a rekreační činnosti: (CZ-NACE 93) Sportovní, zábavní a rekreační činnosti (s výjimkou činnosti provozování herních automatů, pořádání ohňostrojů a show rekreační povahy)

8.2.3.3.4. 6.4.3 Investice na podporu energie z obnovitelných zdrojů

Dílní opatření:

- 6.4 – podpora na investice na založení a rozvoj nezemědělských činností

8.2.3.3.4.1. Popis druhu operace

Podpora investic zaměřených na diverzifikaci činností zemědělských subjektů do nezemědělských činností vedoucí k diverzifikaci příjmů (projekt nesmí sloužit pouze ke krytí energetických potřeb žadatele) a využívání vedlejších produktů a surovin pro účely biologického hospodářství v oblasti výstavby zařízení pro zpracování a využití obnovitelných zdrojů energie (investice do zařízení na výrobu tvarovaných biopaliv).

8.2.3.3.4.2. Druh podpory

Druh podpory: Granty

Přímá nevratná dotace na vynaložené způsobilé výdaje.

8.2.3.3.4.3. Odkazy na další právní předpisy

- nařízení Komise (EU) č. 651/2014 ze dne 17. června 2014, kterým se v souladu s články 107 a 108 Smlouvy prohlašují určité kategorie podpory za slučitelné s vnitřním trhem (Obecné nařízení o blokových výjimkách)
- čl. 69 nařízení Evropského parlamentu a Rady (EU) č. 1303/2013 ze dne 17. 12. 2013 o společných ustanoveních ohledně Evropského fondu pro regionální rozvoj, Evropského sociálního fondu, Fondu soudržnosti, Evropského zemědělského fondu pro rozvoj venkova a Evropského námořního a rybářského fondu, jichž se týká společný strategický rámec, o obecných ustanoveních ohledně Evropského fondu pro regionální rozvoj, Evropského sociálního fondu a Fondu soudržnosti a o zrušení nařízení (ES) č. 1083/2000
- čl. 45 nařízení Evropského parlamentu a Rady (EU) č. 1305/2013 ze dne 17. 12. 2013 o podpoře pro rozvoj venkova z Evropského zemědělského fondu pro rozvoj venkova (EZFRV) a o zrušení nařízení Rady (ES) č. 1698/2005

8.2.3.3.4.4. Příjemci

Zemědělský podnikatel, tzn. fyzická nebo právnická osoba, která splňuje definici zemědělského podnikatele podle § 2e zákona č. 252/1997 Sb., o zemědělství, ve znění pozdějších předpisů a je minimálně po dobu 2 let před podáním Žádosti o dotaci evidována v Evidenci zemědělského podnikatele.

Příjemcem nemůže být organizace producentů uznaná podle článku 152, sdružení organizací producentů uznané podle čl. 156 nebo mezioborová organizace uznaná podle článku 157 nařízení Evropského parlamentu a Rady (EU) č. 1308/2013 ze dne 17. prosince 2013, kterým se stanoví společná organizace trhů se zemědělskými produkty a ruší nařízení Rady (EHS) č. 922/72, (EHS) č. 234/79, (ES) č. 1037/2001 a (ES)

č. 1234/2007.

8.2.3.3.4.5. Způsobilé náklady

- nová výstavba či stavební obnova (přestavba, modernizace, statické zabezpečení) provozovny na výrobu tvarovaných biopaliv
- pořízení strojů, technologií a dalšího vybavení sloužícího pro nezemědělskou činnost v souvislosti s projektem
- doplňující výdaje jako součást projektu (úprava povrchů, náklady na výstavbu odstavných stání)

8.2.3.3.4.6. Podmínky způsobilosti

- projekt lze realizovat na území České republiky s výjimkou měst s počtem obyvatel nad 100 000
- žadatel může v jednom kole příjmu žádostí podat na daný záměr pouze jednu žádost
- většina vyrobeného paliva žadatelem (více než 50 %) musí sloužit k prodeji nebo být využita pro nezemědělskou činnost
- žadatel splnil podmínku finančního zdraví u projektů nad 1 mil. Kč celkových způsobilých výdajů, ze kterých je stanovena dotace
- žadatel vykazuje min. 30 % příjmů ze zemědělské prvovýroby v poměru k celkovým příjmům za poslední účetně uzavřené období nebo hospodaří v lese s minimální výměrou 10 ha

8.2.3.3.4.7. Zásady týkající se stanovování kritérií výběru

Preferovány budou zejména projekty:

- které pozitivně ovlivňují ovzduší a klima
- jejichž realizací nedojde k odnětí pozemků ze zemědělského půdního fondu
- které mají nižší podíl výše způsobilých výdajů a výkonu zařízení
- které aktivizují mladou generaci, subjekty dlouhodobě podnikající v sektoru zemědělství nebo subjekty podnikající v ekologickém zemědělství
- které jsou realizovány subjektem, který splňuje určitou kategorii finančního zdraví
- u kterých bude prokázána vyšší hospodárnost realizace projektu
- jejichž předmět projektu je umístěn v objektu ve vlastnictví nebo spoluvlastnictví žadatele
- které jsou realizovány subjektem, který dosud nediverzifikoval do podporované hospodářské činnosti
- které pozitivně ovlivní zaměstnanost na venkově
- které jsou v případě investice do zařízení na výrobu tvarovaných biopaliv realizovány malým nebo středním podnikem
- které jsou realizovány v určité specifické oblasti ČR

8.2.3.3.4.8. (Příslušné) částky a míry podpory

Podpora se poskytuje jako příspěvek na vynaložené způsobilé výdaje, a to - v případě investice do zařízení na výrobu tvarovaných biopaliv – ve výši:

25 % způsobilých výdajů pro velké podniky

35 % způsobilých výdajů pro střední podniky

45 % způsobilých výdajů pro malé podniky

Podpora se poskytuje v souladu s Nařízením Komise č. 651/2014 ze dne 17. června 2014, kterým se v souladu s články 107 a 108 Smlouvy prohlašují určité kategorie podpory za slučitelné s vnitřním trhem (Obecné nařízení o blokových výjimkách), článek 14 – Regionální investiční podpora.

Maximální výše výdajů, ze kterých je stanovena dotace, je 10 mil. Kč na projekt.

Minimální výše výdajů, ze kterých je stanovena dotace, je 200 tis. Kč na projekt.

Příspěvek EZFRV činí 49,5 % veřejných výdajů.

Příspěvek ČR činí 50,5 % veřejných výdajů.

8.2.3.3.4.9. Ověřitelnost a kontrolovatelnost opatření a/nebo druhů operací

8.2.3.3.4.9.1. Riziko/rizika při provádění opatření

- projekt lze realizovat na území České republiky s výjimkou měst s počtem obyvatel nad 100 000

Kontrolovatelnost – kontroluje se ŽoD v IS SZIF, v případě změny místa realizace projektu musí nové místo realizace projektu respektovat podmínku

Ověřitelnost – kontrola v rámci ŽoP

Riziko/rizika implementace – změna realizace místa projektu zasahující do území hl. města Prahy

- žadatel může v jednom kole příjmu žádostí podat na daný záměr pouze jednu žádost

Kontrolovatelnost – kontroluje se žadatel v IS SZIF

Ověřitelnost – kontrola žadatele z veřejně dostupných registrů (včetně majetkové a personální struktury pro zamezení účelového zakládání nových podniků)

Riziko/rizika implementace – účelové zakládání společností pro podání projektu několika žadateli

- většina vyrobeného paliva (více než 50 %) musí sloužit k prodeji nebo být využita pro

nezemědělskou činnost žadatele

Kontrolovatelnost – kontroluje se ŽoD v IS SZIF, žadatel je povinen uvést množství prodávané energie

Ověřitelnost – kontrola v rámci ŽoP

Riziko/rizika implementace – žadatel spotřebovává veškerou energii ve svém podniku

- žadatel splnil podmínku finančního zdraví u projektů nad 1 mil. Kč výdajů, ze kterých je stanovena dotace

Kontrolovatelnost – kontrola a výpočet se provádí v IS SZIF

Ověřitelnost – ověřuje software, případně kontrola na místě

Riziko/rizika implementace – žadatel účelově upraví hodnoty tak, aby finanční zdraví vyšlo kladně

- žadatel vykazuje min. 30 % příjmů ze zemědělské prvovýroby v poměru k celkovým příjmům za poslední účetně uzavřené období nebo hospodaří v lese s minimální výměrou 10 ha

Kontrolovatelnost – kontroluje se ŽoD v IS SZIF, Osvědčení o zápisu do evidence zemědělského podnikatele, Prohlášení o zařazení podniku do kategorie malých či středních podniků při Žádosti o dotaci

Ověřitelnost – ověřuje se z údajů z účetnictví, daňové evidence, výměra z údajů LPIS, případně z kontroly na místě

Riziko/rizika implementace – žadatel je zapsán do evidence zemědělského podnikatele, ale fakticky nevykazuje známky podnikání

8.2.3.3.4.9.2. Zmírňující opatření

- projekt lze realizovat na území České republiky s výjimkou měst s počtem obyvatel nad 100 000

Zmírňující opatření – softwarový nástroj - Žádost neumožní vybrat hl. město Praha jako místo realizace

- žadatel může v jednom kole příjmu žádostí podat na daný záměr pouze jednu žádost

Zmírňující opatření – žadatel má možnost sledovat na svém účtu na Portálu farmáře, že již jednu žádost v daném kole zaregistroval

- většina vyrobeného paliva (více než 50 %) musí sloužit k prodeji nebo být využita pro

nezemědělskou činnost žadatele

Zmírňující opatření – žadatel je v projektu povinen uvést množství prodávaného paliva využívaného ve vlastním podniku pro produkci produktů neuvedených v příloze I Smlouvy

- žadatel splnil podmínku finančního zdraví u projektů nad 1 mil. Kč výdajů, ze kterých je stanovena dotace

Zmírňující opatření – zajistit pro žadatele jasné metodické pokyny pro vyplnění finančního zdraví

- žadatel vykazuje min. 30 % příjmů ze zemědělské prvovýroby v poměru k celkovým příjmům za poslední účetně uzavřené období nebo hospodaří v lese s minimální výměrou 10 ha

Zmírňující opatření – software Žádosti automaticky spočítá podíl příjmů z prvovýroby (po zadání účetních dat

8.2.3.3.4.9.3. Celkové posouzení opatření

V programovém období 2007–2013 nebylo shledáno systémové pochybení při implementaci, veškeré nálezy konkrétních pochybení již byly zohledněny v podmínkách v průběhu období a tato opatření budou zohledněna i pro období 2014–2020.

8.2.3.3.4.10. Metodika pro výpočet částky nebo míry podpory, pokud je relevantní

není relevantní

8.2.3.3.4.11. Informace týkající se dané operace

Definice malého zemědělského podniku uvedeného v čl. 19 odst. 1 písm. a) bodě iii) nařízení (EU) č. 1305/2013

není relevantní

Stanovení horní a spodní prahové hodnoty podle čl. 19 odst. 4 třetího pododstavce nařízení (EU) č. 1305/2013

není relevantní

Konkrétní podmínky pro poskytování podpory mladým zemědělcům, kteří nezahajují činnost v postavení vedoucího podniku v souladu s čl. 2 odst. 1 a 2 nařízení v přenesené pravomoci č. 807/2014

není relevantní

Informace o využití období odkladu podle čl. 2 odst. 3 nařízení v přenesené pravomoci č. 807/2014

není relevantní

Shrnutí požadavků na podnikatelský plán

není relevantní

Využití možnosti kombinovat různá opatření prostřednictvím podnikatelského plánu, který mladým zemědělcům umožní přístup k těmto opatřením

není relevantní

Domény, na něž se vztahuje diverzifikace

- obnovitelné zdroje energie

8.2.3.4. *Ověřitelnost a kontrolovatelnost opatření a/nebo druhů operací*

8.2.3.4.1. Riziko/rizika při provádění opatření

Opatření svým charakterem navazuje na podpory poskytované v období 2007–2013. Vzhledem k tomu, že princip poskytování podpory zůstane zachován, nebyla identifikována nová rizika spojená s implementací, která by nebyla eliminována již v předchozím období.

8.2.3.4.2. Zmírňující opatření

Všechny podmínky v opatření jsou stanoveny na základě právních požadavků a formulovány tak, aby byly jasné a jednoznačné. V národním prováděcím dokumentu bude ke každé z podmínek stanoven způsob jejího naplnění a prokázání žadatelem a rovněž postup ověření a kontroly Platební agenturou. V maximální možné míře bude dodržována zásada nezatěžovat žadatele nadměrnými administrativními požadavky, např. využitím existujících informačních systémů.

--

8.2.3.4.3. Celkové posouzení opatření

V programovém období 2007–2013 nebylo shledáno systémové pochybení při implementaci, veškeré nálezy konkrétních pochybení již byly zohledněny v podmínkách v průběhu období a tato opatření budou zohledněna i pro období 2014–2020.
--

8.2.3.5. Metodika pro výpočet částky nebo míry podpory, pokud je relevantní

není relevantní

8.2.3.6. Informace specifické pro opatření

Definice malého zemědělského podniku uvedeného v čl. 19 odst. 1 písm. a) bodě iii) nařízení (EU) č. 1305/2013

není relevantní

Stanovení horní a spodní prahové hodnoty podle čl. 19 odst. 4 třetího pododstavce nařízení (EU) č. 1305/2013

viz operace 6.1.1 Zahájení činnosti mladých zemědělců

Konkrétní podmínky pro poskytování podpory mladým zemědělcům, kteří nezahajují činnost v postavení vedoucího podniku v souladu s čl. 2 odst. 1 a 2 nařízení v přenesené pravomoci č. 807/2014

viz operace 6.1.1 Zahájení činnosti mladých zemědělců

Informace o využití období odkladu podle čl. 2 odst. 3 nařízení v přenesené pravomoci č. 807/2014

<ul style="list-style-type: none">žadatel (v případě právnické osoby mladý začínající zemědělec plnící funkci statutárního orgánu) plní minimální zemědělskou kvalifikaci, žadatel má možnost doplnění kvalifikace v termínu do 36 měsíců od podpisu Dohody o poskytnutí dotace

Shrnutí požadavků na podnikatelský plán

viz operace 6.1.1 Zahájení činnosti mladých zemědělců

Využití možnosti kombinovat různá opatření prostřednictvím podnikatelského plánu, který mladým zemědělcům umožní přístup k těmto opatřením

není relevantní

Domény, na něž se vztahuje diverzifikace

- vybrané činnosti uvedené v Klasifikaci ekonomických činností (CZ-NACE): C (Zpracovatelský průmysl s výjimkou činností v odvětví oceli, v uhelném průmyslu, v odvětví stavby lodí, v odvětví výroby syntetických vláken dle čl. 13 písm. a) NK (EU) č. 651/2014, a dále s výjimkou tříd 11.01 Destilace, rektifikace a míchání lihovin, 12.00 Výroba tabákových výrobků a 25.40 Výroba zbraní a střeliva), F (Stavebnictví s výjimkou skupiny 41.1 Developerská činnost), G (Velkoobchod a maloobchod; opravy a údržba motorových vozidel s výjimkou oddílu 46 a skupiny 47.3 Maloobchod s pohonnými hmotami ve specializovaných prodejnách), M 72 (Výzkum a vývoj)
- agroturistika
- obnovitelné zdroje energie

8.2.3.7. Další důležité připomínky, které mají význam pro pochopení a provádění opatření

6.1.1 Zahájení činnosti mladých zemědělců

- minimální zemědělská kvalifikace se posuzuje dle platné Směrnice Ministerstva zemědělství a Metodického pokynu MZe č.j. 41152/08-18000, kde jsou v příloze č. 1 až příloze č. 5 uvedeny obory vzdělání – tyto obory vzdělání odpovídají požadavku čl. 2, písm. n) nařízení (EU) č. 1305/2013 na odpovídající profesní dovednost a způsobilost

6.4.1 Investice do nezemědělských činností, 6.4.2 Podpora agroturistiky, 6.4.3 Investice na podporu energie z obnovitelných zdrojů

- nad rámec podmínek přijatelnosti vyplývajících z evropských právních předpisů bylo stanoveno **kritérium přijatelnosti, že žadatel splnil podmínku finančního zdraví u projektů nad 2 mil. Kč výdajů, ze kterých je stanovena dotace**; finanční zdraví je jedním z ukazatelů finanční spolehlivosti žadatele a 2 mil. Kč je relevantní hranice dotace, nad kterou by mělo být posuzováno finanční zdraví podniku; u menších projektů je nízká míra rizika ve vztahu k administrativní zátěži, kterou vyhodnocení finančního zdraví představuje

8.2.4. M08 – Investice do rozvoje lesních oblastí a zlepšování životaschopnosti lesů (články 21–26)

8.2.4.1. Právní základ

- čl. 21, 22, 24, 25 a 26 nařízení Evropského parlamentu a Rady (EU) č. 1305/2013 o podpoře pro rozvoj venkova z Evropského zemědělského fondu pro rozvoj venkova (EZFRV) a o zrušení nařízení Rady (ES) č. 1698/2005
- čl. 45 nařízení Evropského parlamentu a Rady (EU) č.1305/2013 ze dne 17. prosince 2013 o podpoře pro rozvoj venkova z Evropského zemědělského fondu pro rozvoj venkova (EZFRV) a o zrušení nařízení Rady (ES) č.1698/2005 (vztahuje se k investičním operacím)

8.2.4.2. Obecný popis opatření včetně jeho intervenční logiky a příspěví k prioritním oblastem a průřezovým cílům

Opatření se váže na tematický cíl 6 – Ochrana životního prostředí a podpora účinného využívání zdrojů a tematický cíl 5 - Podpora přizpůsobení se změně klimatu, předcházení rizikům a jejich řízení, a jeho účelem je přispět k dosažení udržitelného hospodaření s přírodními zdroji a tematický cíl 3 - Zvýšení konkurenceschopnosti malých a středních podniků, odvětví zemědělství (v případě EZFRV) a rybářství a akvakultury (v případě ENRF).

Opatření je navrženo v souvislosti s následujícími charakteristikami - slabými stránkami a hrozbami pro lesnictví:

- Nízká konkurenceschopnost zemědělství, potravinářství a lesnictví
- Nevhodná skladba lesních porostů
- Změny klimatu
- Škody způsobené návštěvností v lesích

a zároveň využije následující pozitivní faktory - silné stránky nebo příležitosti:

- Právně zakotvena ochrana a péče o krajinu a hospodaření v lesích, také pozemkové úpravy a nitrátová směrnice
- Zemědělství a lesnictví pohlcují značný objem skleníkových plynů, emise ze zemědělství klesají, politika v této oblasti je dobře zavedená
- Prostor pro rozvoj malých a středních regionálních výrobců
- Rostoucí zájem společnosti o krajinu, druhovou různorodost, půdu a vodu a uznání role zemědělců a vlastníků lesů v péči o přírodu a krajinu
- Rostoucí zájem i podpora využívání šetrných technologií a postupů při hospodaření v lesích

Prostřednictvím opatření budou řešeny především tyto identifikované potřeby:

- Posílit zdravotní stav, odolnost a ochranu lesních porostů
- Posílit schopnost zemědělství a lesnictví v adaptaci na očekávané změny klimatu
- Zvýšit účinnost výrobních faktorů

- Zvýšit podíl zpracovávaných surovin a přidávání další hodnoty

Realizací opatření se přispěje k naplňování následujících prioritních oblastí:

Priorita 4 Podpora obnovy, zachování a zlepšení ekosystémů závislých na zemědělství a lesnictví, prioritní oblast 4A Obnova, zachování a zvýšení biologické rozmanitosti (včetně oblastí sítě Natura 2000, v oblastech s přírodními či jinými zvláštními omezeními), zemědělství vysoké přírodní hodnoty a stavu evropské krajiny, prioritní oblast 4B Lepší hospodaření s vodou, včetně nakládání s hnojivy a pesticidy; prioritní oblast 4C Předcházení erozi půdy a lepší hospodaření s půdou.

Smyslem tohoto opatření je podpora trvale udržitelného využívání lesní půdy a hospodaření, které je šetrnější vůči životnímu prostředí. Opatření zahrnuje různé typy investičních podpor a druhy obhospodařování lesů. Opatření zahrnuje rozšiřování a zlepšování lesních zdrojů prostřednictvím zalesňování zemědělské půdy a podporou určitých druhů hospodaření, obnovení lesů poškozených přírodními katastrofami a katastrofickými událostmi a příslušná preventivní opatření, investice do lesnických technologií šetrných k životnímu prostředí a do zpracování lesnických produktů, jejichž cílem je zlepšení hospodářského a environmentálního stavu lesů a neproduktivní investice, které zlepšují ekosystém a zvyšují odolnost lesních ekosystémů.

Opatření v rámci Priority 4 svými projektovými i plošnými podporami naváží na Koncepci řešení problematiky ochrany před povodněmi v České republice s využitím technických a přírodě blízkých opatření. V oblasti lesnictví zejména na Novou strategii EU v oblasti lesnictví: pro lesy a odvětví založená na lesnictví a Národní lesnický program II. Program na tuto strategii naváže v cílech v oblasti zabránění degradaci půd, podporou druhů a ekotypů lesních dřevin lépe snášejících klimatickou změnu.

Priorita 5 Podpora účinného využívání zdrojů a podpora přechodu na nízkouhlíkovou ekonomiku v odvětvích zemědělství, potravinářství a lesnictví, která je odolná vůči klimatu, prioritní oblast 5C Usnadnění dodávek a využívání energie z obnovitelných zdrojů, vedlejších produktů, odpadu, reziduí a jiných nepotravinářských surovin pro účely biologického hospodářství. Podpora zalesňování umožní zmírnit dopady klimatických změn např. sekvestrací uhlíku (příspěvek k 5E).

Naplňování Priority 5 zároveň zajistí přispění opatření k průřezovému cíli zmírňování změny klimatu a přizpůsobování se této změně, nicméně příspěvek k Prioritě 5 se předpokládá u většiny operací pro dané opatření pouze vedlejší.

Ve vztahu k zásobám uhlíku a emisím z odvětví lesního hospodářství vychází navrhovaná opatření z Národního lesnického programu II, konkrétně cíl Snížit dopady očekávané globální klimatické změny a extrémních meteorologických jevů. Podmínky operace podporující zalesňování zemědělské půdy jsou navrhovány s ohledem na cíl 6.9 Podporovat ekologicky vhodné zalesňování zemědělských půd.

Priorita 2 zvýšení konkurenceschopnosti všech druhů zemědělské činnosti a zlepšení životaschopnosti zemědělských a lesních podniků, 2C zlepšení ekonomické výkonnosti lesního hospodářství.

Podpora nových lesních technologií šetrných k životnímu prostředí, včetně podpory strojů a zařízení pro školkařskou činnost, napomůže částí podpor zvýšit účinnost výrobního procesu v lesním hospodářství. Další část podpor směřovaná do technického vybavení dřevozpracujících provozoven napomůže zvyšování přidané hodnoty lesnickým produktům.

Pokud jde o průřezový cíl inovací, je možné, že některé z individuálních projektů podopatření 8.6 povedou k zavedení inovace, zejména pak projekty podporující lesnické technologie, nicméně příspěvek opatření

k tomuto cíli se nepředpokládá ve významném rozsahu.

Opatření je cíleno na celé území ČR, mimo hl. m. Praha.

Podopatření 8.1, 8.3, 8.4 a 8.5 přispějí k naplňování průřezového cíle životní prostředí, resp. k jednotlivým složkám životní prostředí a změny klimatu efekty popsány u příspěvků k prioritě 4 a 5.

Cíl operace	Typ indikátoru	Název indikátoru	Kvantifikace	
Operativní cíl - Podpořit plochu s vyšším ukládáním a pohlcováním uhlíku	Výstup	O.5 (93001) Celková plocha (ha) - oblast, která má být zalesněna (8.1)	920	
Operativní cíl - Podpořit vyšší ukládání a pohlcování uhlíku skrze poskytování podpor na změnu krajinného rázu		O.1 (92501) Celkové veřejné výdaje (EUR) (8.1)	9 575 648	
Operativní cíl - Podpořit investice předcházející poškození lesů přírodními katastrofami a katastrofickými událostmi		O.4 (93701) Počet podpořených příjemců pro preventivní opatření (8.3)	70	
		O.1 (92501) Celkové veřejné výdaje (EUR) (8.3)	3 600 000	
Operativní cíl - Podpořit investice na obnovu lesů poškozených lesními požáry a přírodními katastrofami a katastrofickými událostmi		O.4 (93701) Počet příjemců s podporou v rámci obnovních akcí (8.4)	100	
		O.1 (92501) Celkové veřejné výdaje (EUR) (8.4)	35 708 767	
Operativní cíl - Podpořit plochu lesních ekosystémů s vyšší odolností a ekologickou hodnotou		O.5 (93001) Celková plocha (ha) - oblast, které se týkají investice zvyšující odolnost a ekologickou hodnotu lesních ekosystémů (8.5)	13 600	
		O.3 (92702) Počet podpořených akcí/operací (investice zvyšující odolnost a hodnotu lesních ekosystémů) (8.5)	1 000	
Operativní cíl - Podpořit investice zvyšující odolnost a hodnotu lesních ekosystémů		O.1 Celkové veřejné výdaje (EUR) (8.5)	27 038 460	
		93902 Počet subjektů s podporou na investice do lesnické techniky a technologií (8.6.1)	1 110	
Operativní cíl - Investice do strojů a technologií využívaných v lesním hospodářství		O.3 Počet podpořených operací na investice do lesnické techniky a technologií (8.6.1)	1 400	
		O.2 (92500) Celkové investice v EUR (8.6.1)	59 075 572	
		O.1 (92501) Celkové veřejné výdaje v EUR (8.6.1)	29 537 786	
Operativní cíl - Investice do strojů a technologií vedoucích k efektivnímu zpracování dřeva		93903 Počet subjektů s podporou na investice do lesnických technologií pro zpracování/marketing lesnických produktů (8.6.2)	92	
		O.3 Počet podpořených operací s podporou na investice do lesnických technologií pro zpracování/marketing lesnických produktů (8.6.2)	100	
		O.2 (92500) Celkové investice v EUR (8.6.2)	9 611 461	
		O.1 (92501) Celkové veřejné výdaje v EUR (8.6.2)	4 805 730	
Specifický cíl - Podpora ukládání a pohlcování uhlíku v zemědělství a lesnictví		Výsledek	R11/T13 (94414) Podíl lesní půdy pod závazkem obhospodařování podporujícím zlepšení hospodaření s půdou a / nebo předcházení erozi půdy (%) (prioritní oblast 4C)	13,6*/2 599
Specifický cíl - Předcházet erozi půdy a lepší hospodaření s půdou			R20/T19 (94415) Podíl zemědělské a lesní půdy pod závazkem obhospodařování přispívajícím k pohlcování a ukládání uhlíku (prioritní oblast 5E)	920/6 090 960
Specifický cíl - Zvýšení ekonomické výkonnosti lesního hospodářství			92020 Podíl podniků, u kterých došlo ke zvýšení hrubé přidané hodnoty (HPH) (8.6.1)	36 %
Specifický cíl - Zvýšení přidané hodnoty v dřevozpracovatelském průmyslu	92020 Podíl podniků, u kterých došlo ke zvýšení hrubé přidané hodnoty (HPH) (8.6.2)		33 %	

* příspěvek opatření 8.5 k výsledkovému indikátoru bude agregován s ostatními opatřeními v rámci prioritní oblasti dle definice fyzicky podporované plochy

Kvantifikace cílů M08

8.2.4.3. *Rozsah, úroveň podpory, způsobilí příjemci a případně metodika pro výpočet částky nebo míra podpory v rozčlenění podle dílčích opatření a/nebo případně podle druhu operace. Pro každý druh operace upřesnění způsobilých nákladů, podmínek způsobilosti, použitelných částek a míry podpory a zásad týkajících stanovení kritérií výběru*

8.2.4.3.1. 8.1.1 Zalesňování a zakládání lesů

Dílčí opatření:

- 8.1 – podpora na zalesňování / zakládání lesů

8.2.4.3.1.1. Popis druhu operace

Operace se zaměřuje na zalesnění zemědělské půdy včetně poskytnutí péče o založený porost a náhrady za ukončení zemědělské činnosti. Podpora je zacílena na vymezenou zemědělskou půdu v LPIS, která je definována jako vhodná k zalesnění a způsobilá pro přímou platbu, resp. SAPS.

Založení porostu lze realizovat na vymezené zemědělské půdě vhodné pro zalesnění, dle BPEJ a na základě typologie zalesňovaných půd v souladu s národní legislativou. Typologie je stanovována na základě trvalých ekologických podmínek, tzn., hodnocení trvalých znaků prostředí (světlo, teplo, vodní režim a půdní chemismus) a také rekonstrukce přirozeného složení rostlinného společenstva a je nezbytná při zalesňování nelesní půdy pro stanovení vhodné druhové skladby nového lesního porostu. Tato vymezená vrstva byla konzultována také s Ministerstvem životního prostředí. Zalesnění bude provedeno podle projektu zalesnění stanovištně vhodnými druhy dřevin.

Projekt zalesnění je podmíněn schválením odborného lesního hospodáře a příslušného orgánu ochrany přírody. Tento projekt obsahuje výčet stanovených druhů dřevin a jejich počtů s ohledem na stanoviště výsadby, stanovený počet melioračních a zpevňujících dřevin, metody výsadby a ochrany porostu. K projektu se v rámci schvalování převodu zemědělského pozemku, který žadatel hodlá zalesnit, do pozemku určeného k plnění funkcí lesa, vyjadřují místně příslušné orgány státní správy dle národních právních předpisů, a to s ohledem na potřebu odolnosti porostu vůči změně klimatu, a k biotickým, půdním a hydrologickým podmínkám dané oblasti.

8.2.4.3.1.2. Druh podpory

Druh podpory: Granty

- podpora bude mít formu dotace poskytované na hektar oprávněné plochy založených lesních porostů

8.2.4.3.1.3. Odkazy na další právní předpisy

- čl. 6 nařízení Komise v přenesené pravomoci (EU) č. 807/2014, kterým se doplňují některá ustanovení nařízení Evropského parlamentu a Rady (EU) č. 1305/2013 o podpoře pro rozvoj venkova z Evropského zemědělského fondu pro rozvoj venkova (EZFRV) a kterým se zavádějí přechodná ustanovení
- hlava VI, kapitola 1 nařízení č. 1306/2013 (horizontální nařízení) - Cross Compliance

- čl. 32 nařízení Komise (EU) č. 702/2014 ze dne 25. června 2014, kterým se v souladu s články 107 a 108 Smlouvy o fungování Evropské unie prohlašují určité kategorie podpory v odvětvích zemědělství a lesnictví a ve venkovských oblastech za slučitelné s vnitřním trhem
- v roce 2014 budou hrazeny pouze staré závazky podle nařízení Rady (ES) č. 1698/2005 a nařízení Rady (ES) č. 1257/1999
- zákon č. 289/1995 o lesích a o změně a doplnění některých zákonů, ve znění pozdějších předpisů

8.2.4.3.1.4. Příjemci

Soukromí a veřejní vlastníci, nájemci, pachtýři a vypůjčitelé půdy a jejich sdružení a spolky. V případě státní půdy může být podpora poskytnuta pouze tehdy, hospodaří-li na ní soukromý subjekt nebo obec. Podpora na zalesnění pozemků, jejímž vlastníkem jsou veřejné orgány, kryje pouze náklady na založení lesního porostu.

8.2.4.3.1.5. Způsobilé náklady

- náklady na založení lesního porostu na zemědělské půdě
- náklady na péči o založený porost včetně výchovných zásahů po dobu 5 let
- náhrada za ukončení zemědělské činnosti po dobu 10 let
- podporu nelze poskytnout na výsadbu rychle rostoucích dřevin, výmladkových plantáží a vánočních stromků

8.2.4.3.1.6. Podmínky způsobilosti

- zalesnění lze realizovat na vymezené zemědělské půdě na území České republiky s výjimkou území hl. města Prahy
- minimální výměra zalesňované zemědělské půdy je 0,5 ha, nejde-li o plochu navazující na stávající PUPFL
- zalesnění bude provedeno podle projektu stanovištně vhodnými druhy dřevin na základě typologie zalesňovaných půd v souladu s vyhláškou č. 83/1996 Sb.
- projekt na zalesnění je podmíněn schválením odborného lesního hospodáře a schválením příslušného orgánu ochrany přírody
- pozemek, který žadatel hodlá zalesnit na vymezeném území vhodném k zalesnění, musí být před podáním žádosti o poskytnutí dotace na zalesnění evidován v LPIS
- pozemek, který žadatel hodlá zalesnit, musí být rozhodnutím dle národních právních předpisů převeden do PUPFL
- žadatel na porostních skupinách, na které žádá o podporu, hospodaří podle platného lesního hospodářského plánu, nebo podle převzaté platné lesní hospodářské osnovy, které má uložené v digitální formě v datovém skladu (IDC) ÚHÚL v souladu s informačním standardem lesního hospodářství pro plány a osnovy; tyto dokumenty mimo jiné zajišťují udržitelné obhospodařování lesů podle ministerské konference o ochraně lesů v Evropě v roce 1993; podmínka bude do doby vytvoření nového LHP nebo LHO zajištěna projektem zalesnění
- žadatel se zavazuje plnit podmínky opatření po dobu závazku

- minimální počet dřevin na hektar bude stanoven národním právním předpisem

8.2.4.3.1.7. Zásady týkající se stanovování kritérií výběru

Základní výběrová kritéria byla stanovena prostřednictvím vrstvy vymezené zemědělské půdy vhodné pro zalesnění. Kritéria zahrnují faktory klimatu, morfologických vlastností půdy, charakteristických půdotvorných substrátů, svažitosti pozemku a expozice, skeletovitosti a hloubky půdního profilu. Vrstva bude schválena orgánem zodpovědným za implementaci směrnice Rady 92/43/EHS a 2009/147/ES.

8.2.4.3.1.8. (Příslušné) částky a míry podpory

Podpora na založení lesního porostu se poskytuje jako investiční paušální platba v EUR/ha.

Založení lesního porostu (dle skupiny dřevin) poskytováno ve formě zjednodušených nákladů ve výši:

- jedle, borovice, buk, dub, lípa, douglaska, jasan: 3 035 EUR/ha
- ostatní dřeviny: 2 100 EUR/ha

Podpora na péči o založený lesní porost a na náhradu za ukončení zemědělské činnosti se poskytuje jako paušální platba v EUR/ha/rok.

Péče o založený lesní porost (dle skupiny dřevin):

- jedle, borovice, buk, dub, lípa, douglaska, jasan: 669 EUR/ha/rok
- ostatní dřeviny: 298 EUR/ha/rok

Paušální platba na náhradu za ukončení zemědělské činnosti:

- orná půda, chmelnice, vinice, ovocný sad, školka nebo zelinářská zahrada: 488 EUR/ha/rok
- travní porost nebo jiná kultura (jiná kultura definovaná dle zákona o zemědělství): 161 EUR/ha/rok

Platba za náhradu za ukončení zemědělské činnosti se neposkytne, pokud je zalesněný pozemek v daném kalendářním roce deklarován jako plocha využívaná v ekologickém zájmu.

Příspěvek EZFRV činí 75 % veřejných výdajů.

Příspěvek ČR činí 25 % veřejných výdajů.

8.2.4.3.1.9. Ověřitelnost a kontrolovatelnost opatření a/nebo druhů operací

8.2.4.3.1.9.1. Riziko/rizika při provádění opatření

Většina opatření svým charakterem navazuje na podpory poskytované v období 2007-2013. Vzhledem

k tomu, že princip poskytování podpory zůstane zachován, nebyla identifikována nová rizika spojená s implementací, která by nebyla eliminována již v předchozím období.

8.2.4.3.1.9.2. Zmírňující opatření

Všechny podmínky opatření jsou stanoveny na základě požadavků právních předpisů a formulovány tak, aby byly jasné a jednoznačné. V národním prováděcím dokumentu bude ke každé z podmínek stanoven způsob jejího naplnění a prokázání žadatelem a rovněž postup ověření a kontroly Platební agenturou. V maximální možné míře bude dodržována zásada nezatěžovat žadatele nadměrnými administrativními požadavky, např. využitím existujících informačních systémů.

Platební agentura ve spolupráci s ŘO na základě prováděných administrativních, softwarových kontrol i kontrol na místě provádí kroky ke zpřesňování celkového kontrolního systému.

Zavedená opatření na zlepšení implementace opatření a snížení míry rizika:

- Metodická podpora žadatelů o podmínkách poskytování podpor a změnách za poslední rok.
- Poskytování příkladů dobré praxe, zvyšování povědomí o účelu jednotlivých dotačních titulů.
- Průběžné zlepšování systému kontrol oprávněnost jednotlivých nároků a přidělení finančních prostředků a kontrola plnění podmínek poskytnutí dotace.

Závazky jednotlivých operací budou procházet administrativními a softwarovými kontrolami u 100 % podaných žádostí. Pro administrativní kontrolu budou využívány všechny informace dostupné v důsledku využívání IACS rovněž pro podpory v rámci přímých plateb a využívání jediného informačního systému napojeného na celou řadu databází. V případě kontrol na místě se celková míra každoročně prováděných kontrol liší dle jednotlivých oblastí (5 % podaných žádostí), nicméně je prováděna tak, aby byl zabezpečen reprezentativní a adekvátní rozsah. Výběr ke kontrole i kontrola na místě jsou prováděny s platnými evropskými i národními předpisy. Závazky vybrané pro kontrolu na místě budou kontrolovány, tak aby došlo u jediného žadatele k souběhu více kontrol pro více dotačních nástrojů. Pro vykonávání kontrol na místě budou ze strany Platební agentury stanoveny jednotné metodiky pro jednoznačné vyhodnocení podmínek v terénu.

Podmínka PRV	Typ podmínky	Kontrola
Zalesnění lze realizovat na vymezené zemědělské půdě na území České republiky s výjimkou území hl. města Prahy	kritérium přijatelnosti	Křížová kontrola s databází IACS (LPIS)
Minimální výměra zalesňované zemědělské půdy je 0,5 ha, nejde-li o plochu navazující na stávající PUPFL	kritérium přijatelnosti	Křížová kontrola s databází IACS (LPIS) + kontrola na místě
Zalesnění bude provedeno podle projektu stanovištně vhodnými druhy dřevin na základě typologie zalesňovaných půd v souladu s vyhláškou č. 83/1996 Sb.	kritérium přijatelnosti	Administrativní kontrola dokladu (list o původu sadebního materiálu), který je součástí žádosti + kontrola na místě
Projekt na zalesnění je podmíněn schválením odborného lesního hospodáře a schválením příslušného orgánu ochrany přírody	kritérium přijatelnosti	Administrativní kontrola dokladu, který je součástí žádosti
Pozemek, který žadatel hodlá zalesnit na vymezeném území vhodném k zalesnění, musí být před podáním žádosti o poskytnutí dotace na zalesnění evidován v LPIS	kritérium přijatelnosti	Křížová kontrola s databází IACS (LPIS)
Pozemek, který žadatel hodlá zalesnit, musí být rozhodnutím dle národních právních předpisů převeden do PUPFL	kritérium přijatelnosti	Administrativní kontrola dokladu, který je součástí žádosti
Žadatel musí mít na PUPFL, na které žádá o podporu, schválený lesní hospodářský plán nebo lesní hospodářskou osnovu v souladu s národními právními předpisy. Tyto dokumenty mimo jiné zajišťují udržitelné obhospodařování lesů podle ministerské konference o ochraně lesů v Evropě v roce 1993. Podmínka bude do doby vytvoření nového LHP nebo LHO zajištěna projektem zalesnění.	kritérium přijatelnosti	Administrativní kontrola dokladu, který je součástí žádosti
Žadatel se zavazuje plnit podmínky opatření po dobu závazku	kritérium přijatelnosti	Administrativní kontrola + kontrola na místě
Minimální počet dřevin na hektar bude stanoven národním právním předpisem	kritérium přijatelnosti	Kontrola na místě - počítání dřevin

Kontrolovatelnost operace

8.2.4.3.1.9.3. Celkové posouzení opatření

V programovém období 2007-2013 nebylo shledáno systémové pochybení při implementaci. Veškeré nálezy konkrétních pochybení již byly zohledněny v podmínkách v průběhu období a tato opatření budou zohledněna i pro období 2014-2020.

8.2.4.3.1.10. Metodika pro výpočet částky nebo míry podpory, pokud je relevantní

- Založení lesního porostu

Podpora je poskytována formou zjednodušených nákladů (v souladu s čl. 67(5)(a)(i) nařízení (EU) č. 1303/2013 formou „flat rate“ (dle čl. 67(1)(d)))

Platba je stanovena na základě standardizovaných nákladů na založení porostu (např. sazenice, práce...).

- Péče o založený lesní porost

Platba je stanovena na základě standardizovaných nákladů na péči o založený lesní porost do doby zajištění (přímé náklady včetně ochrany proti okusu oplocením nebo aplikací repelentu).

- Náhrada za ukončení zemědělské činnosti

Platba je založena na ztrátě příjmu z produkce na orné půdě a travních porostech a odpovídá příspěvku na úhradu fixních nákladů a zisku pro ornou půdu nebo travní porosty.

Detailní propočty viz příloha č. 3.

Kalkulace je provedena v Kč, pro přepočítání na EUR je stanoven kurz 26 Kč/EUR.

Metodiku a výpočet platby pro jednotlivé typy operací posoudily nezávislé odborné instituce – Ústav pro hospodářskou úpravu lesů a Ústav zemědělské ekonomiky a informací.

8.2.4.3.1.11. Informace týkající se dané operace

Stanovení a odůvodnění velikosti podniku, po jejímž překročení bude podpora podmíněna předložením lesního hospodářského plánu nebo rovnocenného nástroje

Je uvedeno na úrovni celého opatření.

Definice „rovnocenného nástroje“

není relevantní

[Zalesňování a zakládání lesů] Určení druhů, oblastí a metod, které se použijí s cílem zamezit nevhodnému zalesňování, jak je uvedeno v čl. 6 písm. a) nařízení v přenesené pravomoci č. 807/2014, včetně popisu podmínek životního prostředí a klimatických podmínek oblastí, v nichž se plánuje zalesnění, jak je stanoveno v čl. 6 písm. b) uvedeného nařízení

Operaci lze realizovat na vymezené zemědělské půdě vhodné pro zalesnění dle BPEJ a na základě typologie zalesňovaných půd v souladu s národní legislativou. Tato vymezená vrstva byla konzultována s Ministerstvem životního prostředí. Zalesnění bude provedeno podle projektu zalesnění stanovištně vhodnými druhy dřevin.

[Zalesňování a zakládání lesů] Stanovení minimálních environmentálních požadavků uvedených v článku 6 nařízení v přenesené pravomoci č. 807/2014

Podmínka vyplývající z čl. 6, odst. d), bod i) je automaticky splněna pro všechny projekty zalesnění (projekt zalesnění je zpracován s ohledem na uvedené environmentální požadavky), je podmíněn schválením odborného lesního hospodáře a příslušným orgánem ochrany přírody.

[Zavádění zemědělsko-lesnických systémů] Upřesnění minimálního a maximálního počtu stromů na hektar, jež je třeba vysázet a po dovršení dospělosti ponechat, a druhů lesních dřevin, které se mají použít, jak je uvedeno v čl. 23 odst. 2 nařízení (EU) č. 1305/2013

není relevantní

[Zavádění zemědělsko-lesnických systémů] Informace o přínosech podpořených systémů pro životní prostředí

není relevantní

[Předcházení poškozování lesů lesními požáry a přírodními katastrofami a katastrofickými událostmi a obnova poškozených lesů] Případně seznam druhů organismů, které jsou pro rostliny škodlivé a mohou způsobit katastrofu

není relevantní

[Předcházení poškozování lesů lesními požáry a přírodními katastrofami a katastrofickými událostmi a obnova poškozených lesů] Určení lesních oblastí považovaných v souladu s příslušným plánem na ochranu lesů za oblasti se středním nebo vysokým rizikem lesních požárů

není relevantní

[Předcházení poškozování lesů lesními požáry a přírodními katastrofami a katastrofickými událostmi a obnova poškozených lesů] V případě preventivních opatření týkajících se škůdců a chorob popis výskytu příslušné katastrofy podložený vědeckými důkazy, včetně případných doporučení vědeckých organizací, jak škůdcům a chorobám čelit

není relevantní

[Investice ke zvýšení odolnosti a ekologické hodnoty lesních ekosystémů] Stanovení druhů způsobilých investic a jejich očekávaný výsledek z hlediska životního prostředí a/nebo společenské hodnoty

není relevantní

8.2.4.3.2. 8.3.1 Zavádění preventivních opatření v lesích

Dílní opatření:

- 8.3 – podpora na předcházení poškozování lesů lesními požáry a přírodními katastrofami a katastrofickými událostmi

8.2.4.3.2.1. Popis druhu operace

Operace má podpořit realizaci preventivních opatření před povodňovými situacemi a podpořit tak následné snížení rozsahu škod způsobených těmito extrémními jevy. V rámci tohoto opatření jsou podporovány projekty malého charakteru na retenci vody, např. retenční nádrže nebo opatření na zpomalení odtoku vody a snížení odnosu splavenin zpomalením rychlosti vody prostřednictvím hrazení bystřin nebo stabilizací strží. Operace je zacílena na PUPFL na území celé ČR (mimo Prahu) (cca 2,6 mil. ha) a vodní toky, popř. jejich části a vodní útvary, které se nacházejí v rámci PUPFL. Opatření je v souladu s čl. 25 Politiky územního rozvoje České republiky 2008, tzn. má vytvářet podmínky pro preventivní ochranu území a obyvatelstva před potenciálními riziky a přírodními katastrofami v území (záplavy, sesuvy půdy, eroze atd.) s cílem minimalizovat rozsah případných škod a s Plánem hlavních povodí České republiky, který stanovuje rámcové cíle v ochraně před povodněmi, rámcové cíle v ochraně vod před dalšími škodlivými účinky vod (problematika sucha a vodní eroze) a opatření v ochraně před povodněmi a dalšími škodlivými účinky vod.

8.2.4.3.2.2. Druh podpory

Druh podpory: Granty

Přímá nevratná dotace na vynaložené způsobilé výdaje.

8.2.4.3.2.3. Odkazy na další právní předpisy

- čl. 34 nařízení Komise (EU) č. 702/2014 ze dne 25. června 2014, kterým se v souladu s články 107 a 108 Smlouvy o fungování Evropské unie prohlašují určité kategorie podpory v odvětvích zemědělství a lesnictví a ve venkovských oblastech za slučitelné s vnitřním trhem
- zákon č. 289/1995 o lesích a o změně a doplnění některých zákonů, ve znění pozdějších předpisů
- vyhláška č. 83/1996 Sb., o zpracování oblastních plánů rozvoje lesů a o vymezení hospodářských souborů

8.2.4.3.2.4. Příjemci

Soukromí a veřejní vlastníci, nájemci, pachtýři a vypůjčitelé lesa a jiné soukromoprávní a veřejnoprávní subjekty a jejich sdružení a spolky.

8.2.4.3.2.5. Způsobilé náklady

- výstavby a opravy retenčních nádrží a objektů hrazení bystřin
- preventivní protipovodňová opatření na drobných vodních tocích a v jejich povodích, např. zkapacitnění koryta vodního toku, stabilizace koryta, zabezpečení břehů
- protierozní opatření na drobných vodních tocích a v jejich povodích – např. hrazení a stabilizace strží, zábrany sesuvů půdy, sanace erozních rýh
- projekční a průzkumné práce a inženýrská činnost během realizace projektu, maximálně však do výše 20% výdajů, ze kterých je stanovena dotace

8.2.4.3.2.6. Podmínky způsobilosti

- projekt lze realizovat na PUPFL včetně vodních toků, popř. jejich částí a vodních útvarů, které se nacházejí v rámci PUPFL, na území České republiky s výjimkou území hl. města Prahy
- žadatel na PUPFL, na které žádá o podporu, hospodaří podle platného lesního hospodářského plánu, nebo podle převzaté platné lesní hospodářské osnovy, které má uložené v digitální formě v datovém skladu (IDC) ÚHÚL v souladu s informačním standardem lesního hospodářství pro plány a osnovy; tyto dokumenty mimo jiné zajišťují udržitelné obhospodařování lesů podle ministerské konference o ochraně lesů v Evropě v roce 1993
- způsobilé operace musí být v souladu s plánem na ochranu lesů, který vypracují členské státy
- u žadatelů s vlastnictvím nad 500 ha je podpora podmíněna předložením informací s rozvedením cílů v oblasti prevence
- žadatel doloží souhlasné stanovisko MŽP

8.2.4.3.2.7. Zásady týkající se stanovování kritérií výběru

Preferovány budou projekty:

- dle plochy povodí, ke kterému se úprava vztahuje
- dle převažující kategorie lesa
- v rizikových povodích IV. řádu
- žadatelů, kteří podali v této operaci pouze jeden projekt

8.2.4.3.2.8. (Příslušné) částky a míry podpory

Podpora se poskytuje jako příspěvek na vynaložené způsobilé výdaje, a to ve výši 100 % způsobilých výdajů.

Příspěvek EZFRV činí 49,5 % veřejných výdajů.

Příspěvek ČR činí 50,5 % veřejných výdajů.

Míra podpory bude stanovena v souladu s pravidly veřejné podpory a v návaznosti na oznámení opatření

Evropské komisi v souladu s čl. 108 SFEU.

Podpora v rámci tohoto opatření se neposkytuje k uhrazení ušlých příjmů v důsledku přírodní katastrofy.

8.2.4.3.2.9. Ověřitelnost a kontrolovatelnost opatření a/nebo druhů operací

8.2.4.3.2.9.1. Riziko/rizika při provádění opatření

Většina opatření svým charakterem navazuje na podpory poskytované v období 2007-2013. Vzhledem k tomu, že princip poskytování podpory zůstane zachován, nebyla identifikována nová rizika spojená s implementací, která by nebyla eliminována již v předchozím období.

- projekt lze realizovat na PUPFL včetně vodních toků, popř. jejich částí a vodních útvarů, které se nacházejí v rámci PUPFL, na území České republiky s výjimkou území hl. města Prahy

Kontrolovatelnost – kontroluje se žádost o dotaci v IS SZIF

Ověřitelnost – kontrola v rámci Žádosti o proplacení

Riziko/rizika implementace – změna místa realizace projektu (vodní toky, popř. jejich části a vodní útvary, které se nacházejí v rámci PUPFL)mimo PUPFL

- žadatel na PUPFL, na které žádá o podporu, hospodaří podle platného lesního hospodářského plánu, nebo podle převzaté platné lesní hospodářské osnovy, které má uložené v digitální formě v datovém skladu (IDC) ÚHÚL v souladu s informačním standardem lesního hospodářství pro plány a osnovy; tyto dokumenty mimo jiné zajišťují udržitelné obhospodařování lesů podle ministerské konference o ochraně lesů v Evropě v roce 1993

Kontrolovatelnost – kontroluje se žádost o dotaci v IS SZIF

Ověřitelnost – kontrola v rámci Žádosti o proplacení

Riziko/rizika implementace – žadatel nemá schválený lesní hospodářský plán, nebo osnovu

- způsobilé operace musí být v souladu s plánem na ochranu lesů, který vypracují členské státy

Kontrolovatelnost – na národní úrovni jsou všechny PUPFL zahrnuty do oblastních plánů rozvoje lesů, takže podmínka je zajištěna

Ověřitelnost – kontrola oproti oblastním plánům rozvoje lesů

Riziko/rizika implementace – pokud se realizovaný projekt nachází mimo PUPFL

- u žadatelů s vlastnictvím nad 500 ha je podpora podmíněna předložením informací s rozvedením cílů v oblasti prevence

Kontrolovatelnost – kontroluje se žádost o dotaci v IS SZIF

Ověřitelnost – kontrola v rámci Žádosti o proplacení

Riziko/rizika implementace – žadatel při podání žádosti o dotaci nepředloží informace s rozvedením cílů v oblasti prevence

- žadatel doloží souhlasné stanovisko MŽP

Kontrolovatelnost – kontroluje se žádost o dotaci v IS SZIF

Ověřitelnost – kontrola v rámci Žádosti o proplacení (případně kontrola na místě - předložení stanoviska MŽP)

Riziko/rizika implementace – žadatel nebude mít k datu podání Žádosti o dotaci stanovisko MŽP

8.2.4.3.2.9.2. Zmírňující opatření

- projekt lze realizovat na PUPFL včetně vodních toků, popř. jejich částí a vodních útvarů, které se nacházejí v rámci PUPFL, na území České republiky s výjimkou území hl. města Prahy

Zmírňující opatření – softwarový nástroj – Žádost neumožní vybrat hl. město Praha jako místa realizace. Návaznost na PUPFL bude kontrolován podle lesnických map.

- žadatel na PUPFL, na které žádá o podporu, hospodaří podle platného lesního hospodářského plánu, nebo podle převzaté platné lesní hospodářské osnovy, které má uložené v digitální formě v datovém skladu (IDC) ÚHÚL v souladu s informačním standardem lesního hospodářství pro plány a osnovy. Tyto dokumenty mimo jiné zajišťují udržitelné obhospodařování lesů podle ministerské konference o ochraně lesů v Evropě v roce 1993

Zmírňující opatření – jasně a zřetelně formulovat podmínku v Pravidlech

- způsobilé operace musí být v souladu s plánem na ochranu lesů, který vypracují členské státy

Zmírňující opatření – předběžně zajistit vznik plánu na ochranu lesů před otevřením opatření

- u žadatelů s vlastnictvím nad 500 ha je podpora podmíněna předložením informací s rozvedením cílů v oblasti prevence

Zmírňující opatření – jasně a zřetelně formulovat podmínku v Pravidlech

- žadatel doloží souhlasné stanovisko MŽP

Zmírňující opatření – bude vytvořen formulář pro potvrzení této podmínky

8.2.4.3.2.9.3. Celkové posouzení opatření

V programovém období 2007 - 2013 nebylo shledáno systémové pochybení při implementaci, veškeré nálezy konkrétních pochybení již byly zohledněny v podmínkách v průběhu období a tato opatření budou zohledněna i pro období 2014 - 2020.

8.2.4.3.2.10. Metodika pro výpočet částky nebo míry podpory, pokud je relevantní

není relevantní

8.2.4.3.2.11. Informace týkající se dané operace

Stanovení a odůvodnění velikosti podniku, po jejímž překročení bude podpora podmíněna předložením lesního hospodářského plánu nebo rovnocenného nástroje

Je uvedeno na úrovni celého opatření.

Definice „rovnocenného nástroje“

není relevantní

[Zalesňování a zakládání lesů] Určení druhů, oblastí a metod, které se použijí s cílem zamezit nevhodnému zalesňování, jak je uvedeno v čl. 6 písm. a) nařízení v přenesené pravomoci č. 807/2014, včetně popisu podmínek životního prostředí a klimatických podmínek oblastí, v nichž se plánuje zalesnění, jak je stanoveno v čl. 6 písm. b) uvedeného nařízení

není relevantní

[Zalesňování a zakládání lesů] Stanovení minimálních environmentálních požadavků uvedených v článku 6 nařízení v přenesené pravomoci č. 807/2014

není relevantní

[Zavádění zemědělsko-lesnických systémů] Upřesnění minimálního a maximálního počtu stromů na hektar, jež je třeba vysázet a po dovršení dospělosti ponechat, a druhů lesních dřevin, které se mají použít, jak je uvedeno v čl. 23 odst. 2 nařízení (EU) č. 1305/2013

není relevantní

[Zavádění zemědělsko-lesnických systémů] Informace o přínosech podpořených systémů pro životní prostředí

není relevantní

[Předcházení poškozování lesů lesními požáry a přírodními katastrofami a katastrofickými událostmi a obnova poškozených lesů] Případně seznam druhů organismů, které jsou pro rostliny škodlivé a mohou způsobit katastrofu

Nebude v rámci ČR implementováno.

[Předcházení poškozování lesů lesními požáry a přírodními katastrofami a katastrofickými událostmi a obnova poškozených lesů] Určení lesních oblastí považovaných v souladu s příslušným plánem na ochranu lesů za oblasti se středním nebo vysokým rizikem lesních požárů

Nebude v rámci ČR implementováno.

[Předcházení poškozování lesů lesními požáry a přírodními katastrofami a katastrofickými událostmi a obnova poškozených lesů] V případě preventivních opatření týkajících se škůdců a chorob popis výskytu příslušné katastrofy podložený vědeckými důkazy, včetně případných doporučení vědeckých organizací, jak škůdcům a chorobám čelit

Nebude v rámci ČR implementováno.

[Investice ke zvýšení odolnosti a ekologické hodnoty lesních ekosystémů] Stanovení druhů způsobilých investic a jejich očekávaný výsledek z hlediska životního prostředí a/nebo společenské hodnoty

není relevantní

8.2.4.3.3. 8.4.1 Obnova lesních porostů po kalamitách

Dílní opatření:

- 8.4 – podpora na obnovu lesů poškozených lesními požáry a přírodními katastrofami a katastrofickými událostmi

8.2.4.3.3.1. Popis druhu operace

Operace má podpořit snížení rozsahu škod způsobených přírodními katastrofami a katastrofickými událostmi. Operace je zacílena na lesní pozemky na území celé ČR (mimo Prahu) (cca 2,6 mil. ha).

8.2.4.3.3.2. Druh podpory

Druh podpory: Granty

Přímá nevratná dotace na vynaložené způsobilé výdaje.

8.2.4.3.3.3. Odkazy na další právní předpisy

- čl. 34 nařízení Komise (EU) č. 702/2014 ze dne 25. června 2014, kterým se v souladu s články 107 a 108 Smlouvy o fungování Evropské unie prohlašují určité kategorie podpory v odvětvích zemědělství a lesnictví a ve venkovských oblastech za slučitelné s vnitřním trhem
- zákon č. 289/1995 o lesích a o změně a doplnění některých zákonů, ve znění pozdějších předpisů
- vyhláška č. 83/1996 Sb., o zpracování oblastních plánů rozvoje lesů a o vymezení hospodářských souborů
- vyhláška č. 84/1996 Sb., o lesním hospodářském plánování

8.2.4.3.3.4. Příjemci

Soukromí a veřejní vlastníci, nájemci, pachtýři a vypůjčitelé lesa a jiné soukromoprávní a veřejnoprávní subjekty a jejich sdružení a spolky.

8.2.4.3.3.5. Způsobilé náklady

- odstraňování kalamitami poškozených lesních porostů ve stáří do 40 let určených k rekonstrukci
- příprava ploch po kalamitních těžbách před zalesněním (např. odstranění vývratových koláčů, naorávání, zraňování, terénní úpravy, chemická příprava půdy)
- umělá obnova sadbou a sítí na plochách po kalamitních těžbách (s výjimkou sadby a sítě smrku)

ztepilého při obnově lesních porostů po kalamitách způsobených suchem)

- ochrana založených porostů

8.2.4.3.3.6. Podmínky způsobilosti

- projekt lze realizovat na lesních pozemcích na území České republiky s výjimkou území hl. města Prahy
- žadatel na lesních pozemcích, na které žádá o podporu, hospodaří podle platného lesního hospodářského plánu, nebo podle převzaté platné lesní hospodářské osnovy, které má uložené v digitální formě v datovém skladu (IDC) ÚHÚL v souladu s informačním standardem lesního hospodářství pro plány a osnovy; tyto dokumenty mimo jiné zajišťují udržitelné obhospodařování lesů podle ministerské konference o ochraně lesů v Evropě v roce 1993
- podpora je podmíněna úředním uznáním výskytu přírodní katastrofy ze strany příslušné nezávislé instituce, a rovněž skutečností, že tato katastrofa zapříčinila zničení nejméně 20 % příslušného lesního potenciálu; u porostních skupin do 40 let věku bude kalamita definována podle plošných škod na předmětné porostní skupině; u porostních skupin nad 40 let věku bude kalamita definována podle výše poškození zásob dřevní hmoty na předmětné porostní skupině; jedná se o kalamity způsobené abiotickými vlivy, tj. klimatickými a dalšími faktory (bořivý vítr, přívalové deště a povodňové situace, mokrý sníh, sucho apod.) a vybranými biotickými vlivy (houbové patogeny *Chalara fraxinea*, *Phytophthora* sp., kloubnatka smrková (*Gemmamyces piceae*) na smrku ztepilém; ponravy chrousta obecného (*Melolontha melolontha*) a chrousta maďalového (*Melolontha hippocastani*); myšovití; listožravý hmyz – bekyně mniška *Lymnatria monacha* a ploskohřbetky *Cephalcia*).
- při obnově nelze využít výjimku odst. 3 § 10 vyhlášky č. 84/1996 Sb., podle které lze v určitých případech u obnovy po nahodilých těžbách snížit minimální podíl MZD
- při integrované ochraně před škůdci lze použít pouze přípravky na ochranu rostlin z registru povolených přípravků na ochranu rostlin podle zákona č. 326/2004 Sb., o rostlinolékařské péči
- při obnově lesních porostů po kalamitách způsobených suchem musí být na porostní skupině zastoupení smrku ztepilého (*Picea abies*) a / nebo borovice (*Pinus* sp.) minimálně 30 %

8.2.4.3.3.7. Zásady týkající se stanovování kritérií výběru

Preferovány budou projekty:

- dle převažující kategorie lesa
- dle rozsahu škod na lesním potenciálu
- dle typu žadatele
- dle typu kalamity
- žadatelů, kteří podali v této operaci pouze jeden projekt

8.2.4.3.3.8. (Příslušné) částky a míry podpory

Podpora se poskytuje jako příspěvek na vynaložené způsobilé výdaje, a to ve výši 100 % způsobilých výdajů.

Příspěvek EZFRV činí 49,5 % veřejných výdajů.

Příspěvek ČR činí 50,5 % veřejných výdajů.

Míra podpory bude stanovena v souladu s pravidly veřejné podpory a v návaznosti na oznámení opatření Evropské komisi v souladu s čl. 108 SFEU.

Podpora v rámci tohoto opatření se neposkytuje k uhrazení ušlých příjmů v důsledku přírodní katastrofy.

Na úrovni resortu MZe/krajů možná doplňkovost s podporami vyplácenými na obnovu lesních porostů. Podpora z PRV bude cílena na obnovu po kalamitních situacích, podpora z krajských dotací bude cílena na obnovu v rámci běžného hospodaření v lesních porostech.

8.2.4.3.3.9. Ověřitelnost a kontrolovatelnost opatření a/nebo druhů operací

8.2.4.3.3.9.1. Riziko/rizika při provádění opatření

Většina opatření svým charakterem navazuje na podpory poskytované v období 2007-2013. Vzhledem k tomu, že princip poskytování podpory zůstane zachován, nebyla identifikována nová rizika spojená s implementací, která by nebyla eliminována již v předchozím období.

- projekt lze realizovat na lesních pozemcích na území České republiky s výjimkou území hl. města Prahy

Kontrolovatelnost – kontroluje se žádost o dotaci v IS SZIF

Ověřitelnost – kontrola v rámci Žádosti o proplacení

Riziko/rizika implementace – změna místa realizace projektu zasahující do území hl. města Prahy

- žadatel na PUPFL, na které žádá o podporu, hospodaří podle platného lesního hospodářského plánu, nebo podle převzaté platné lesní hospodářské osnovy, které má uložené v digitální formě v datovém skladu (IDC) ÚHÚL v souladu s informačním standardem lesního hospodářství pro plány a osnovy; tyto dokumenty mimo jiné zajišťují udržitelné obhospodařování lesů podle ministerské konference o ochraně lesů v Evropě v roce 1993

Kontrolovatelnost – kontroluje se žádost o dotaci v IS SZIF

Ověřitelnost – kontrola v rámci Žádosti o proplacení

Riziko/rizika implementace – žadatel nemá schválený lesní hospodářský plán, nebo osnovu

- podpora je podmíněna úředním uznáním výskytu přírodní katastrofy ze strany příslušné nezávislé instituce, a rovněž skutečností, že tato katastrofa zapříčinila zničení nejméně 20 % příslušného lesního potenciálu; u porostních skupin ve věku do 40 let věku bude kalamita definována podle plošných škod na předmětné porostní skupině; u porostních skupin ve věku nad 40 let věku bude kalamita definována podle výše poškození zásob dřevní hmoty na předmětné porostní skupině

Kontrolovatelnost – kontroluje se příloha žádosti o dotaci v IS SZIF

Ověřitelnost – kontrola oproti příloze žádosti o dotaci, kterou potvrzuje nezávislý subjekt

Riziko/rizika implementace – žadatel v podkladech účelově upraví hodnoty

- jedná se o kalamity způsobené abiotickými vlivy, tj. klimatickými a dalšími faktory (bořivý vítr, přívalové deště a povodňové situace, mokrý sníh, sucho apod.)

Kontrolovatelnost – kontroluje se příloha žádosti o dotaci v IS SZIF

Ověřitelnost – kontrola oproti příloze žádosti o dotaci, kterou potvrzuje nezávislý subjekt

Riziko/rizika implementace – žadatel v podkladech účelově upraví hodnoty

- při obnově nelze využít výjimku odst. 3 § 10 vyhlášky č. 84/1996 Sb., podle které lze v určitých případech u obnovy po nahodilých těžbách snížit minimální podíl MZD

Kontrolovatelnost – kontroluje se žádost o dotaci (projekt obnovy) v IS SZIF

Ověřitelnost – kontrola v rámci Žádosti o proplacení (případně kontrola na místě – kontrola projektu obnovy oproti stavu založení porostu)

Riziko/rizika implementace – nebude soulad projektu obnovy oproti stavu založení porostu z důvodu vyšší moci (nepříznivé počasí, nedostatek reprodukčního materiálu – sazenic)

8.2.4.3.3.9.2. Zmírňující opatření

projekt lze realizovat na lesních pozemcích na území České republiky s výjimkou území hl. města Prahy

Zmírňující opatření – softwarový nástroj – Žádost neumožní vybrat hl. město Praha jako místa realizace. Realizace na lesních pozemcích bude kontrolována podle lesnických map

- žadatel na PUPFL, na které žádá o podporu, hospodaří podle platného lesního hospodářského

plánu, nebo podle převzaté platné lesní hospodářské osnovy, které má uložené v digitální formě v datovém skladu (IDC) ÚHÚL v souladu s informačním standardem lesního hospodářství pro plány a osnovy. Tyto dokumenty mimo jiné zajišťují udržitelné obhospodařování lesů podle ministerské konference o ochraně lesů v Evropě v roce 1993

Zmírňující opatření – jasně a zřetelně formulovat podmínku v Pravidlech

- podpora je podmíněna úředním uznáním výskytu přírodní katastrofy ze strany příslušné nezávislé instituce, a rovněž skutečnosti, že tato katastrofa zapříčinila zničení nejméně 20 % příslušného lesního potenciálu. U porostních skupin ve věku do 40 let věku bude kalamita definována podle plošných škod na předmětné porostní skupině. U porostních skupin ve věku nad 40 let věku bude kalamita definována podle výše poškození zásob dřevní hmoty na předmětné porostní skupině.

Zmírňující opatření – jasně a zřetelně formulovat podmínku v Pravidlech včetně metodiky výpočtu poškození potenciálu, bude vytvořen formulář pro potvrzování této podmínky

- jedná se o kalamity způsobené abiotickými vlivy, tj. klimatickými a dalšími faktory (bořivý vítr, přívalové deště a povodňové situace, mokřý sníh, sucho apod.)

Zmírňující opatření – jasně a zřetelně formulovat podmínku v Pravidlech

- při obnově nelze využít výjimku odst. 3 § 10 vyhlášky č. 84/1996 Sb., podle které lze v určitých případech u obnovy po nahodilých těžbách snížit minimální podíl MZD

Zmírňující opatření – jasně a zřetelně formulovat podmínku v Pravidlech

8.2.4.3.3.9.3. Celkové posouzení opatření

V programovém období 2007-2013 nebylo shledáno systémové pochybení při implementaci. Veškeré nálezy konkrétních pochybení již byly zohledněny v podmínkách v průběhu období a tato opatření budou zohledněna i pro období 2014-2020.

8.2.4.3.3.10. Metodika pro výpočet částky nebo míry podpory, pokud je relevantní

není relevantní

8.2.4.3.3.11. Informace týkající se dané operace

Stanovení a odůvodnění velikosti podniku, po jejímž překročení bude podpora podmíněna předložením lesního hospodářského plánu nebo rovnocenného nástroje

Je uvedeno na úrovni celého opatření.

Definice „rovnocenného nástroje“

není relevantní

[Zalesňování a zakládání lesů] Určení druhů, oblastí a metod, které se použijí s cílem zamezit nevhodnému zalesňování, jak je uvedeno v čl. 6 písm. a) nařízení v přenesené pravomoci č. 807/2014, včetně popisu podmínek životního prostředí a klimatických podmínek oblastí, v nichž se plánuje zalesnění, jak je stanoveno v čl. 6 písm. b) uvedeného nařízení

není relevantní

[Zalesňování a zakládání lesů] Stanovení minimálních environmentálních požadavků uvedených v článku 6 nařízení v přenesené pravomoci č. 807/2014

není relevantní

[Zavádění zemědělsko-lesnických systémů] Upřesnění minimálního a maximálního počtu stromů na hektar, jež je třeba vysázet a po dovršení dospělosti ponechat, a druhů lesních dřevin, které se mají použít, jak je uvedeno v čl. 23 odst. 2 nařízení (EU) č. 1305/2013

není relevantní

[Zavádění zemědělsko-lesnických systémů] Informace o přínosech podpořených systémů pro životní prostředí

není relevantní

[Předcházení poškozování lesů lesními požáry a přírodními katastrofami a katastrofickými událostmi a obnova poškozených lesů] Případně seznam druhů organismů, které jsou pro rostliny škodlivé a mohou způsobit katastrofu

Nebude v rámci ČR implementováno.

[Předcházení poškozování lesů lesními požáry a přírodními katastrofami a katastrofickými událostmi a obnova poškozených lesů] Určení lesních oblastí považovaných v souladu s příslušným plánem na ochranu lesů za oblasti se středním nebo vysokým rizikem lesních požárů

Nebude v rámci ČR implementováno.

[Předcházení poškozování lesů lesními požáry a přírodními katastrofami a katastrofickými událostmi a obnova poškozených lesů] V případě preventivních opatření týkajících se škůdců a chorob popis výskytu příslušné katastrofy podložený vědeckými důkazy, včetně případných doporučení vědeckých organizací, jak škůdcům a chorobám čelit

Nebude v rámci ČR implementováno.

[Investice ke zvýšení odolnosti a ekologické hodnoty lesních ekosystémů] Stanovení druhů způsobilých investic a jejich očekávaný výsledek z hlediska životního prostředí a/nebo společenské hodnoty

není relevantní

8.2.4.3.4. 8.4.2 Odstraňování škod způsobených povodněmi

Dílní opatření:

- 8.4 – podpora na obnovu lesů poškozených lesními požáry a přírodními katastrofami a katastrofickými událostmi

8.2.4.3.4.1. Popis druhu operace

Operace má podpořit snížení rozsahu škod způsobených přírodními katastrofami a katastrofickými událostmi. Operace je zacílena na PUPFL na území celé ČR (mimo Prahu) (cca 2,6 mil. ha) a vodní toky, popř. jejich části a vodní útvary, které se nacházejí v rámci PUPFL.

8.2.4.3.4.2. Druh podpory

Druh podpory: Granty

Přímá nevratná dotace na vynaložené způsobilé výdaje.

8.2.4.3.4.3. Odkazy na další právní předpisy

- čl. 34 nařízení Komise (EU) č. 702/2014 ze dne 25. června 2014, kterým se v souladu s články 107 a 108 Smlouvy o fungování Evropské unie prohlašují určité kategorie podpory v odvětvích zemědělství a lesnictví a ve venkovských oblastech za slučitelné s vnitřním trhem
- zákon č. 289/1995 o lesích a o změně a doplnění některých zákonů, ve znění pozdějších předpisů

8.2.4.3.4.4. Příjemci

Soukromí a veřejní vlastníci, nájemci, pachtýři a vypůjčitelé lesa a jiné soukromoprávní a veřejnoprávní subjekty a jejich sdružení a spolky.

8.2.4.3.4.5. Způsobilé náklady

- odstraňování škod způsobených povodněmi na malých vodních tocích a v jejich povodích - sanace břehových nátrží a výmolů, odstranění povodňových nánosů z koryt vodních toků, průtočných nádrží a přilehlých pozemků, odstranění povodňových nánosů v povodí vodních toků, usměrnění koryta vodního toku, oprava poškozených vodních děl (např. hrází)
- odstraňování škod způsobených povodněmi na objektech hrazení bystřin a hrazení a stabilizace strží, na lesních cestách a souvisejících objektech
- projekční a průzkumné práce a inženýrská činnost během realizace projektu, maximálně však do výše 20% výdajů, ze kterých je stanovena dotace

8.2.4.3.4.6. Podmínky způsobilosti

- projekt lze realizovat na PUPFL včetně vodních toků, popř. jejich částí a vodních útvarů, které se nacházejí v rámci PUPFL, na území České republiky s výjimkou území hl. města Prahy
- žadatel na PUPFL, na které žádá o podporu, hospodaří podle platného lesního hospodářského plánu, nebo podle převzaté platné lesní hospodářské osnovy, které má uložené v digitální formě v datovém skladu (IDC) ÚHÚL v souladu s informačním standardem lesního hospodářství pro plány a osnovy; tyto dokumenty mimo jiné zajišťují udržitelné obhospodařování lesů podle ministerské konference o ochraně lesů v Evropě v roce 1993
- podpora je podmíněna úředním uznáním výskytu přírodní katastrofy ze strany příslušné nezávislé instituce a rovněž skutečnosti, že tato katastrofa zapříčinila zničení nejméně 20 % příslušného lesního potenciálu; předmětem posuzování povodňových škod budou lesní cesty, vodní toky a příčné a podélné objekty na nich, strže a sesuvy; v praxi budou měřeny délky, plochy, počty, případně bude popsán aktuální stav posuzovaného objektu; u cest bude posuzováno poškození povrchu cesty/odplavení povrchu, poškození krajnice/odplavení/odtržení krajnice, zanešení svodnic, zanešení propustků, poškození mostu/podemletí křídel, základů/, zničení/odplavení svodnic, zničení/odplavení propustků, zničení/odplavení mostu.; u toků bude posuzováno poškození břehů, zanešení koryta toků splaveninami, úplná změna průběhu koryta, poškození částí podélných a příčných objektů, zničení/odplavení podélných a příčných objektů; u strží a sesuvů bude posuzováno poškození vlastního povrchu porostů nebo pozemků a poškození objektů v bezprostřední blízkosti takto poškozených ploch - zdí, cest, toků apod.
- jedná se o kalamity způsobené abiotickými vlivy, tj. klimatickými a dalšími faktory (povodňové situace)
- žadatel doloží potvrzení vodoprávního úřadu o výskytu povodně; v dokumentu musí být uvedena časová identifikace povodně; datum průběhu povodně nesmí být starší 2 let od data podání žádosti o dotaci
- žadatel doloží souhlasné stanovisko MŽP

8.2.4.3.4.7. Zásady týkající se stanovování kritérií výběru

Preferovány budou projekty

- dle převažující kategorie lesa
- v rizikových povodích IV. řádu
- dle typu žadatele
- žadatelů, kteří podali v této operaci pouze jeden projekt

8.2.4.3.4.8. (Příslušné) částky a míry podpory

Podpora se poskytuje jako příspěvek na vynaložené způsobilé výdaje, a to ve výši 100 % způsobilých výdajů.

Příspěvek EZFRV činí 75 % veřejných výdajů.

Příspěvek ČR činí 25 % veřejných výdajů.

Míra podpory bude stanovena v souladu s pravidly veřejné podpory a v návaznosti na oznámení opatření Evropské komisi v souladu s čl. 108 SFEU.

Podpora v rámci tohoto opatření se neposkytuje k uhrazení ušlých příjmů v důsledku přírodní katastrofy.

8.2.4.3.4.9. Ověřitelnost a kontrolovatelnost opatření a/nebo druhů operací

8.2.4.3.4.9.1. Riziko/rizika při provádění opatření

Většina opatření svým charakterem navazuje na podpory poskytované v období 2007-2013. Vzhledem k tomu, že princip poskytování podpory zůstane zachován, nebyla identifikována nová rizika spojená s implementací, která by nebyla eliminována již v předchozím období.

- projekt lze realizovat na PUPFL včetně vodních toků, popř. jejich částí a vodních útvarů, které se nacházejí v rámci PUPFL, na území České republiky s výjimkou území hl. města Prahy

Kontrolovatelnost – kontroluje se žádost o dotaci v IS SZIF

Ověřitelnost – kontrola v rámci Žádosti o proplacení

Riziko/rizika implementace – změna místa realizace projektu mimo PUPFL včetně vodních toků, popř. jejich částí a vodních útvarů, které se nacházejí v rámci PUPFL

- žadatel na PUPFL, na které žádá o podporu, hospodaří podle platného lesního hospodářského plánu, nebo podle převzaté platné lesní hospodářské osnovy, které má uložené v digitální formě v datovém skladu (IDC) ÚHÚL v souladu s informačním standardem lesního hospodářství pro plány a osnovy; tyto dokumenty mimo jiné zajišťují udržitelné obhospodařování lesů podle ministerské konference o ochraně lesů v Evropě v roce 1993

Kontrolovatelnost – kontroluje se žádost o dotaci v IS SZIF

Ověřitelnost – kontrola v rámci Žádosti o proplacení

Riziko/rizika implementace – žadatel nemá schválený lesní hospodářský plán, nebo osnovu

- podpora je podmíněna úředním uznáním výskytu přírodní katastrofy ze strany příslušné nezávislé instituce a rovněž skutečnosti, že tato katastrofa zapříčinila zničení nejméně 20 % příslušného lesního potenciálu; předmětem posuzování povodňových škod budou lesní cesty, vodní toky a příčné a podélné objekty na nich, strže a sesuvy. V praxi budou měřeny délky, plochy, počty, případně bude popsán aktuální stav posuzovaného objektu; u cest bude posuzováno poškození povrchu cesty/odplavení povrchu, poškození krajnice/odplavení/odtržení krajnice, zanešení svodnic, zanešení

propustků, poškození mostu/podemletí křídel, základů/, zničení/odplavení svodnic, zničení/odplavení propustků, zničení/odplavení mostu; u toků bude posuzováno poškození břehů, zanešení koryta toků splaveninami, úplná změna průběhu koryta, poškození částí podélných a příčných objektů, zničení/odplavení podélných a příčných objektů; u strží a sesuvů bude posuzováno poškození vlastního povrchu porostů nebo pozemků a poškození objektů v bezprostřední blízkosti takto poškozených ploch - zdí, cest, toků apod.

Kontrolovatelnost – kontroluje se příloha žádosti o dotaci v IS SZIF

Ověřitelnost – kontrola oproti příloze žádosti o dotaci, kterou potvrzuje nezávislý subjekt

Riziko/rizika implementace – žadatel v podkladech účelově upraví hodnoty

- jedná se o kalamity způsobené abiotickými vlivy, tj. klimatickými a dalšími faktory (povodňové situace)

Kontrolovatelnost – kontroluje se příloha žádosti o dotaci v IS SZIF

Ověřitelnost – kontrola oproti příloze žádosti o dotaci, kterou potvrzuje nezávislý subjekt

Riziko/rizika implementace – žadatel nepředloží přílohu

- žadatel doloží potvrzení vodoprávního úřadu o výskytu povodně; v dokumentu musí být uvedena časová identifikace povodně; datum průběhu povodně nesmí být starší 2 let od data podání žádosti o dotaci

Kontrolovatelnost – kontroluje se příloha žádosti o dotaci v IS SZIF

Ověřitelnost – kontrola oproti příloze žádosti o dotaci, kterou potvrzuje veřejný vodoprávní úřad

Riziko/rizika implementace – žadatel nepředloží přílohu

- žadatel doloží souhlasné stanovisko MŽP

Kontrolovatelnost – kontroluje se příloha žádosti o dotaci v IS SZIF

Ověřitelnost – kontrola v rámci Žádosti o proplacení (případně kontrola na místě - předložení stanoviska MŽP)

Riziko/rizika implementace – žadatel nebude mít k datu podání Žádosti o dotaci stanovisko MŽP

8.2.4.3.4.9.2. Zmírňující opatření

- projekt lze realizovat na PUPFL včetně vodních toků, popř. jejich částí a vodních útvarů, které se nacházejí v rámci PUPFL, na území České republiky s výjimkou území hl. města Prahy

Zmírňující opatření – softwarový nástroj – Žádost neumožní vybrat hl. město Praha jako místa realizace. Návaznost na PUPFL bude kontrolován podle lesnických map.

- žadatel na PUPFL, na které žádá o podporu, hospodaří podle platného lesního hospodářského plánu, nebo podle převzaté platné lesní hospodářské osnovy, které má uložené v digitální formě v datovém skladu (IDC) ÚHÚL v souladu s informačním standardem lesního hospodářství pro plány a osnovy. Tyto dokumenty mimo jiné zajišťují udržitelné obhospodařování lesů podle ministerské konference o ochraně lesů v Evropě v roce 1993

Zmírňující opatření – jasně a zřetelně formulovat podmínku v Pravidlech

- podpora je podmíněna úředním uznáním výskytu přírodní katastrofy ze strany příslušné nezávislé instituce a rovněž skutečnosti, že tato katastrofa zapříčinila zničení nejméně 20 % příslušného lesního potenciálu. Předmětem posuzování povodňových škod budou lesní cesty, vodní toky a příčné a podélné objekty na nich, strže a sesuvy. V praxi budou měřeny délky, plochy, počty, případně bude popsán aktuální stav posuzovaného objektu. U cest bude posuzováno poškození povrchu cesty/odplavení povrchu, poškození krajnice/odplavení/odtržení krajnice, zanešení svodnic, zanešení propustků, poškození mostu/podemletí křídel, základů/, zničení/odplavení svodnic, zničení/odplavení propustků, zničení/odplavení mostu. U toků bude posuzováno poškození břehů, zanešení koryta toků splaveninami, úplná změna průběhu koryta, poškození částí podélných a příčných objektů, zničení/odplavení podélných a příčných objektů. U strží a sesuvů bude posuzováno poškození vlastního povrchu porostů nebo pozemků a poškození objektů v bezprostřední blízkosti takto poškozených ploch - zdí, cest, toků apod.

Zmírňující opatření – jasně a zřetelně formulovat podmínku v Pravidlech včetně metodiky výpočtu poškození potenciálu, bude vytvořen formulář pro potvrzování této podmínky

- jedná se o kalamity způsobené abiotickými vlivy, tj. klimatickými a dalšími faktory (povodňové situace)

Zmírňující opatření – jasně a zřetelně formulovat podmínku v Pravidlech

- žadatel doloží potvrzení vodoprávního úřadu o výskytu povodně. V dokumentu musí být uvedena časová identifikace povodně. Datum průběhu povodně nesmí být starší 2 let od data podání žádosti o dotaci

Zmírňující opatření – jasně a zřetelně formulovat podmínku v Pravidlech

- žadatel doloží souhlasné stanovisko MŽP

Zmírňující opatření – bude vytvořen formulář pro potvrzování této podmínky

8.2.4.3.4.9.3. Celkové posouzení opatření

V programovém období 2007 - 2013 nebylo shledáno systémové pochybení při implementaci, veškeré nálezy konkrétních pochybení již byly zohledněny v podmínkách v průběhu období a tato opatření budou zohledněna i pro období 2014 - 2020.

8.2.4.3.4.10. Metodika pro výpočet částky nebo míry podpory, pokud je relevantní

není relevantní

8.2.4.3.4.11. Informace týkající se dané operace

Stanovení a odůvodnění velikosti podniku, po jejímž překročení bude podpora podmíněna předložením lesního hospodářského plánu nebo rovnocenného nástroje

Je uvedeno na úrovni celého opatření.

Definice „rovnocenného nástroje“

není relevantní

[Zalesňování a zakládání lesů] Určení druhů, oblastí a metod, které se použijí s cílem zamezit nevhodnému zalesňování, jak je uvedeno v čl. 6 písm. a) nařízení v přenesené pravomoci č. 807/2014, včetně popisu podmínek životního prostředí a klimatických podmínek oblastí, v nichž se plánuje zalesnění, jak je stanoveno v čl. 6 písm. b) uvedeného nařízení

není relevantní

[Zalesňování a zakládání lesů] Stanovení minimálních environmentálních požadavků uvedených v článku 6 nařízení v přenesené pravomoci č. 807/2014

není relevantní

[Zavádění zemědělsko-lesnických systémů] Upřesnění minimálního a maximálního počtu stromů na hektar, jež je třeba vysázet a po dovršení dospělosti ponechat, a druhů lesních dřevin, které se mají použít, jak je uvedeno v čl. 23 odst. 2 nařízení (EU) č. 1305/2013

není relevantní

[Zavádění zemědělsko-lesnických systémů] Informace o přínosech podpořených systémů pro životní prostředí

není relevantní

[Předcházení poškozování lesů lesními požáry a přírodními katastrofami a katastrofickými událostmi a obnova poškozených lesů] Případně seznam druhů organismů, které jsou pro rostliny škodlivé a mohou způsobit katastrofu

Nebude v rámci ČR implementováno.

[Předcházení poškozování lesů lesními požáry a přírodními katastrofami a katastrofickými událostmi a obnova poškozených lesů] Určení lesních oblastí považovaných v souladu s příslušným plánem na ochranu lesů za oblasti se středním nebo vysokým rizikem lesních požárů

Nebude v rámci ČR implementováno.

[Předcházení poškozování lesů lesními požáry a přírodními katastrofami a katastrofickými událostmi a obnova poškozených lesů] V případě preventivních opatření týkajících se škůdců a chorob popis výskytu příslušné katastrofy podložený vědeckými důkazy, včetně případných doporučení vědeckých organizací, jak škůdcům a chorobám čelit

Nebude v rámci ČR implementováno.

[Investice ke zvýšení odolnosti a ekologické hodnoty lesních ekosystémů] Stanovení druhů způsobilých investic a jejich očekávaný výsledek z hlediska životního prostředí a/nebo společenské hodnoty

není relevantní

8.2.4.3.5. 8.5.1 Investice do ochrany melioračních a zpevňujících dřevin

Dílní opatření:

- 8.5 – podpora investic ke zvýšení odolnosti a ekologické hodnoty lesních ekosystémů

8.2.4.3.5.1. Popis druhu operace

Operace je zaměřena na podporu hromadné ochrany melioračních a zpevňujících dřevin (oplocenek) od doby výsadby do stádia zajištění. Opatření přispěje k zajištění plnění mimoprodukčních a celospolečenských funkcí lesa a vyšší stabilitě porostů prostřednictvím navýšení podílu a zlepšení zdravotního stavu melioračních a zpevňujících dřevin. Meliorační a zpevňující dřeviny zabraňují postupné degradaci lesních půd, podílí se na zlepšování vodního režimu lesních půd, pomáhají zpevňovat kostru lesního porostu a zvyšují tak odolnost proti povětrnostním vlivům a snižují náchylnost porostů ke kalamitám způsobeným škůdci. V rámci celé České republiky se jedná o plochu ochráněných kultur v rozsahu 10 tis. ha/rok. Opatření je zacíleno na lesní pozemky na území celé ČR (mimo Prahu a imisní oblasti A a B stanovené dle vyhlášky č. 78/1996 Sb., o stanovení pásem ohrožení lesů pod vlivem imisí.).

8.2.4.3.5.2. Druh podpory

Druh podpory: Granty

Přímá nevratná dotace na vynaložené způsobilé výdaje.

8.2.4.3.5.3. Odkazy na další právní předpisy

- čl. 35 nařízení Komise (EU) č. 702/2014 ze dne 25. června 2014, kterým se v souladu s články 107 a 108 Smlouvy o fungování Evropské unie prohlašují určité kategorie podpory v odvětvích zemědělství a lesnictví a ve venkovských oblastech za slučitelné s vnitřním trhem
- zákon č. 289/1995 o lesích a o změně a doplnění některých zákonů, ve znění pozdějších předpisů

8.2.4.3.5.4. Příjemci

Soukromí a veřejní vlastníci, nájemci, pachtýři a vypůjčitelé lesa a jiné soukromoprávní a veřejnoprávní subjekty a jejich sdružení a spolky. Žadatelem nemohou být státní podniky.

8.2.4.3.5.5. Způsobilé náklady

- úhrada nákladů na hromadnou mechanickou ochranu melioračních a zpevňujících dřevin při založení porostu

8.2.4.3.5.6. Podmínky způsobilosti

- projekt lze realizovat na lesních pozemcích na území České republiky s výjimkou území hl. města Prahy
- žadatel na lesních pozemcích, na které žádá o podporu, hospodáří podle platného lesního hospodářského plánu, nebo podle převzaté platné lesní hospodářské osnovy, které má uložené v digitální formě v datovém skladu (IDC) ÚHÚL v souladu s informačním standardem lesního hospodářství pro plány a osnovy; tyto dokumenty mimo jiné zajišťují udržitelné obhospodařování lesů podle ministerské konference o ochraně lesů v Evropě v roce 1993
- podpora se vztahuje pouze na hromadnou mechanickou ochranu melioračních a zpevňujících dřevin vysazených v souladu s projektem zalesnění
- v době realizace je zastoupení MZD na ochráněné ploše podle projektu 90 %

8.2.4.3.5.7. Zásady týkající se stanovování kritérií výběru

Preferovány budou projekty:

- dle převažující kategorie lesa
- dle typu mechanické ochrany
- žadatelů, kteří podali v této operaci pouze jeden projekt

8.2.4.3.5.8. (Příslušné) částky a míry podpory

Podpora se poskytuje jako příspěvek na vynaložené způsobilé výdaje, a to ve výši 100 % způsobilých výdajů.

Příspěvek EZFRV činí 75 % veřejných výdajů.

Příspěvek ČR činí 25 % veřejných výdajů.

Míra podpory bude stanovena v souladu s pravidly veřejné podpory a v návaznosti na oznámení opatření Evropské komisi v souladu s čl. 108 SFEU.

Na úrovni resortu MZe/krajů je možná doplňkovost s podporami vyplácenými na obnovu lesních porostů a obnovu lesů v imisních oblastech.

8.2.4.3.5.9. Ověřitelnost a kontrolovatelnost opatření a/nebo druhů operací

8.2.4.3.5.9.1. Riziko/rizika při provádění opatření

Většina opatření svým charakterem navazuje na podpory poskytované v období 2007-2013. Vzhledem k tomu, že princip poskytování podpory zůstane zachován, nebyla identifikována nová rizika spojená s implementací, která by nebyla eliminována již v předchozím období.

- projekt lze realizovat na lesních pozemcích na území České republiky s výjimkou území hl. města

Prahy

Kontrolovatelnost – kontroluje se žádost o dotaci v IS SZIF

Ověřitelnost – kontrola v rámci Žádosti o proplacení

Riziko/rizika implementace – změna místa realizace projektu zasahující do území hl. Města Prahy

- žadatel na PUPFL, na které žádá o podporu, hospodaří podle platného lesního hospodářského plánu, nebo podle převzaté platné lesní hospodářské osnovy, které má uložené v digitální formě v datovém skladu (IDC) ÚHÚL v souladu s informačním standardem lesního hospodářství pro plány a osnovy; tyto dokumenty mimo jiné zajišťují udržitelné obhospodařování lesů podle ministerské konference o ochraně lesů v Evropě v roce 1993

Kontrolovatelnost – kontroluje se žádost o dotaci v IS SZIF

Ověřitelnost – kontrola v rámci Žádosti o proplacení

Riziko/rizika implementace – žadatel nemá schválený lesní hospodářský plán, nebo osnovu

- podpora se vztahuje pouze na hromadnou mechanickou ochranu melioračních a zpevňujících dřevin vysazených v souladu s projektem zalesnění

Kontrolovatelnost – kontroluje se žádost o dotaci (projekt) v IS SZIF

Ověřitelnost – kontrola v rámci Žádosti o proplacení (případně kontrola na místě – kontrola projektu oproti stavu na místě)

Riziko/rizika implementace – nebude soulad projektu oproti stavu na místě, poškození hromadné mechanické ochrany zvěří

- v době realizace je zastoupení MZD na ochráněné ploše podle projektu 100 %

Kontrolovatelnost – kontroluje se žádost o dotaci (projekt) v IS SZIF

Ověřitelnost – kontrola v rámci Žádosti o proplacení (případně kontrola na místě – kontrola projektu oproti stavu na místě)

Riziko/rizika implementace – nebude soulad projektu oproti stavu na místě, poškození hromadné mechanické ochrany a založeného porostu zvěří

8.2.4.3.5.9.2. Zmírňující opatření

- projekt lze realizovat na lesních pozemcích na území České republiky s výjimkou území hl. města Prahy

Zmírňující opatření – softwarový nástroj – Žádost neumožní vybrat hl. město Praha jako místa realizace. Realizace na lesních pozemcích bude kontrolována podle lesnických map.

- žadatel na PUPFL, na které žádá o podporu, hospodaří podle platného lesního hospodářského plánu, nebo podle převzaté platné lesní hospodářské osnovy, které má uložené v digitální formě v datovém skladu (IDC) ÚHÚL v souladu s informačním standardem lesního hospodářství pro plány a osnovy. Tyto dokumenty mimo jiné zajišťují udržitelné obhospodařování lesů podle ministerské konference o ochraně lesů v Evropě v roce 1993

Zmírňující opatření – jasně a zřetelně formulovat podmínku v Pravidlech

- podpora se vztahuje pouze na hromadnou mechanickou ochranu melioračních a zpevňujících dřevin vysazených v souladu s projektem zalesnění

Zmírňující opatření – jasně a zřetelně formulovat podmínku v Pravidlech

- v době realizace je zastoupení MZD na ochráněné ploše podle projektu 100 %

Zmírňující opatření – součástí žádosti podkladů od žadatele bude mapový podklad s vyznačením výsadby

8.2.4.3.5.9.3. Celkové posouzení opatření

V programovém období 2007-2013 nebylo shledáno systémové pochybení při implementaci. Veškeré nálezy konkrétních pochybení již byly zohledněny v podmínkách v průběhu období a tato opatření budou zohledněna i pro období 2014-2020.

8.2.4.3.5.10. Metodika pro výpočet částky nebo míry podpory, pokud je relevantní

není relevantní

8.2.4.3.5.11. Informace týkající se dané operace

Stanovení a odůvodnění velikosti podniku, po jejímž překročení bude podpora podmíněna předložením lesního hospodářského plánu nebo rovnocenného nástroje

Je uvedeno na úrovni celého opatření.

Definice „rovnocenného nástroje“

není relevantní

[Zalesňování a zakládání lesů] Určení druhů, oblastí a metod, které se použijí s cílem zamezit nevhodnému zalesňování, jak je uvedeno v čl. 6 písm. a) nařízení v přenesené pravomoci č. 807/2014, včetně popisu podmínek životního prostředí a klimatických podmínek oblastí, v nichž se plánuje zalesnění, jak je stanoveno v čl. 6 písm. b) uvedeného nařízení

není relevantní

[Zalesňování a zakládání lesů] Stanovení minimálních environmentálních požadavků uvedených v článku 6 nařízení v přenesené pravomoci č. 807/2014

není relevantní

[Zavádění zemědělsko-lesnických systémů] Upřesnění minimálního a maximálního počtu stromů na hektar, jež je třeba vysázet a po dovršení dospělosti ponechat, a druhů lesních dřevin, které se mají použít, jak je uvedeno v čl. 23 odst. 2 nařízení (EU) č. 1305/2013

není relevantní

[Zavádění zemědělsko-lesnických systémů] Informace o přínosech podpořených systémů pro životní prostředí

není relevantní

[Předcházení poškozování lesů lesními požáry a přírodními katastrofami a katastrofickými událostmi a obnova poškozených lesů] Případně seznam druhů organismů, které jsou pro rostliny škodlivé a mohou způsobit katastrofu

není relevantní

[Předcházení poškozování lesů lesními požáry a přírodními katastrofami a katastrofickými událostmi a obnova poškozených lesů] Určení lesních oblastí považovaných v souladu s příslušným plánem na ochranu lesů za oblasti se středním nebo vysokým rizikem lesních požárů

není relevantní

[Předcházení poškozování lesů lesními požáry a přírodními katastrofami a katastrofickými událostmi a obnova poškozených lesů] V případě preventivních opatření týkajících se škůdců a chorob popis výskytu příslušné katastrofy podložený vědeckými důkazy, včetně případných doporučení vědeckých organizací, jak škůdcům a chorobám čelit

není relevantní

[Investice ke zvýšení odolnosti a ekologické hodnoty lesních ekosystémů] Stanovení druhů způsobilých investic a jejich očekávaný výsledek z hlediska životního prostředí a/nebo společenské hodnoty

Podopatření 8.5 Podpora investic ke zvýšení odolnosti a ekologické hodnoty lesních ekosystémů

Investice do ochrany melioračních a zpevňujících dřevin zajistí mechanickou ochranu povede ke zvýšení jejich podílu v obnovovaných porostech. Obnovením porostů náhradních dřevin v oblastech dlouhodobě poškozených imisemi dojde k přeměně stanovištně nepůvodních druhů dřevin, které byly vysazovány v návaznosti na zvýšenou kyselost půd, druhy cílové druhové skladby. Tato operace také zlepší hospodaření s vodou. Neproduktivní investice v lesích posílí biodiverzitu usměrněním návštevnosti lesa, a to především v lesích s vyšším rekreačním potenciálem. Všechny operace v rámci podopatření 8.5 zlepší hospodaření s půdou, především v souvislosti se zlepšením fyzikálních vlastností a chemismu půd vysazováním původních dřevin (cíleno na imisní oblasti) a ochranou melioračních a zpevňujících dřevin.

8.2.4.3.6. 8.5.2 Neproduktivní investice v lesích

Dílní opatření:

- 8.5 – podpora investic ke zvýšení odolnosti a ekologické hodnoty lesních ekosystémů

8.2.4.3.6.1. Popis druhu operace

Operace je zaměřena na podporu zvyšování environmentálních a společenských funkcí lesa podporou činností využívajících společenského potenciálu lesů. Operace je zacílena na PUPFL na území celé ČR (mimo ZCHÚ, oblasti Natura 2000 a Prahu).

8.2.4.3.6.2. Druh podpory

Druh podpory: Granty

Přímá nevratná dotace na vynaložené způsobilé výdaje.

8.2.4.3.6.3. Odkazy na další právní předpisy

- čl. 35 nařízení Komise (EU) č. 702/2014 ze dne 25. června 2014, kterým se v souladu s články 107 a 108 Smlouvy o fungování Evropské unie prohlašují určité kategorie podpory v odvětvích zemědělství a lesnictví a ve venkovských oblastech za slučitelné s vnitřním trhem
- zákon č. 289/1995 o lesích a o změně a doplnění některých zákonů, ve znění pozdějších předpisů

8.2.4.3.6.4. Příjemci

Soukromí a veřejní vlastníci, nájemci, pachtýři a vypůjčitelé lesa a jiné soukromoprávní a veřejnoprávní subjekty a jejich sdružení a spolky.

8.2.4.3.6.5. Způsobilé náklady

- opatření k posílení rekreační funkce lesa, např. značení, výstavba a rekonstrukce stezek pro turisty do šíře 2 metrů a významných přírodních prvků, výstavba herních a naučných prvků, fitness prvků
- opatření k usměrňování návštěvnosti území, např. zřizování odpočinkových stanovišť, přístřešků, informačních tabulí, závory
- opatření k údržbě lesního prostředí, např. zařízení k odkládání odpadků,
- opatření k zajištění bezpečnosti návštěvníků lesa, např. mostky, lávky, zábradlí, stupně
- nákup pozemků maximálně do částky odpovídající 10 % celkových způsobilých výdajů

8.2.4.3.6.6. Podmínky způsobilosti

- projekt lze realizovat na PUPFL na území České republiky s výjimkou ZCHÚ, oblastí Natura 2000 a území hl. města Prahy
- žadatel na PUPFL, na které žádá o podporu, hospodaří podle platného lesního hospodářského plánu, nebo podle převzaté platné lesní hospodářské osnovy, které má uložené v digitální formě v datovém skladu (IDC) ÚHÚL v souladu s informačním standardem lesního hospodářství pro plány a osnovy; tyto dokumenty mimo jiné zajišťují udržitelné obhospodařování lesů podle ministerské konference o ochraně lesů v Evropě v roce 1993

8.2.4.3.6.7. Zásady týkající se stanovování kritérií výběru

Preferovány budou projekty:

- realizované v lesích s určitou převažující funkcí
- dle typu žadatele
- žadatelů, kteří podali v této operaci pouze jeden projekt

8.2.4.3.6.8. (Příslušné) částky a míry podpory

Podpora se poskytuje jako příspěvek na vynaložené způsobilé výdaje, a to ve výši 100 % způsobilých výdajů.

Příspěvek EZFRV činí 49,5 % veřejných výdajů.

Příspěvek ČR činí 50,5 % veřejných výdajů.

Míra podpory bude stanovena v souladu s pravidly veřejné podpory a v návaznosti na oznámení opatření Evropské komisi v souladu s čl. 108 SFEU.

8.2.4.3.6.9. Ověřitelnost a kontrolovatelnost opatření a/nebo druhů operací

8.2.4.3.6.9.1. Riziko/rizika při provádění opatření

Většina opatření svým charakterem navazuje na podpory poskytované v období 2007-2013. Vzhledem k tomu, že princip poskytování podpory zůstane zachován, nebyla identifikována nová rizika spojená s implementací, která by nebyla eliminována již v předchozím období.

- projekt lze realizovat na PUPFL na území České republiky s výjimkou ZCHÚ, oblastí Natura 2000 a území hl. města Prahy

Kontrolovatelnost – kontroluje se žádost o dotaci v IS SZIF

Ověřitelnost – kontrola v rámci Žádosti o proplacení

Riziko/rizika implementace – změna místa realizace projektu zasahující do ZCHÚ, oblastí Natura 2000 a území hl. Města Prahy

- žadatel na PUPFL, na které žádá o podporu, hospodaří podle platného lesního hospodářského plánu, nebo podle převzaté platné lesní hospodářské osnovy, které má uložené v digitální formě v datovém skladu (IDC) ÚHÚL v souladu s informačním standardem lesního hospodářství pro plány a osnovy; tyto dokumenty mimo jiné zajišťují udržitelné obhospodařování lesů podle ministerské konference o ochraně lesů v Evropě v roce 1993

Kontrolovatelnost – kontroluje se žádost o dotaci v IS SZIF

Ověřitelnost – kontrola v rámci Žádosti o proplacení

Riziko/rizika implementace – žadatel nemá schválený lesní hospodářský plán, nebo osnovu

8.2.4.3.6.9.2. Zmírňující opatření

- projekt lze realizovat na PUPFL na území České republiky s výjimkou ZCHÚ, oblastí Natura 2000 a území hl. města Prahy

Zmírňující opatření – softwarový nástroj – Žádost neumožní vybrat hl. město Praha jako místa realizace. Návaznost na PUPFL bude kontrolován podle lesnických map.

- žadatel na PUPFL, na které žádá o podporu, hospodaří podle platného lesního hospodářského plánu, nebo podle převzaté platné lesní hospodářské osnovy, které má uložené v digitální formě v datovém skladu (IDC) ÚHÚL v souladu s informačním standardem lesního hospodářství pro plány a osnovy. Tyto dokumenty mimo jiné zajišťují udržitelné obhospodařování lesů podle ministerské konference o ochraně lesů v Evropě v roce 1993

Zmírňující opatření – jasně a zřetelně formulovat podmínku v Pravidlech

8.2.4.3.6.9.3. Celkové posouzení opatření

V programovém období 2007 - 2013 nebylo shledáno systémové pochybení při implementaci, veškeré nálezy konkrétních pochybení již byly zohledněny v podmínkách v průběhu období a tato opatření budou zohledněna i pro období 2014 - 2020.

8.2.4.3.6.10. Metodika pro výpočet částky nebo míry podpory, pokud je relevantní

není relevantní

--

8.2.4.3.6.11. Informace týkající se dané operace

Stanovení a odůvodnění velikosti podniku, po jejímž překročení bude podpora podmíněna předložením lesního hospodářského plánu nebo rovnocenného nástroje

Je uvedeno na úrovni celého opatření.

Definice „rovnocenného nástroje“

není relevantní

[Zalesňování a zakládání lesů] Určení druhů, oblastí a metod, které se použijí s cílem zamezit nevhodnému zalesňování, jak je uvedeno v čl. 6 písm. a) nařízení v přenesené pravomoci č. 807/2014, včetně popisu podmínek životního prostředí a klimatických podmínek oblastí, v nichž se plánuje zalesnění, jak je stanoveno v čl. 6 písm. b) uvedeného nařízení

není relevantní

[Zalesňování a zakládání lesů] Stanovení minimálních environmentálních požadavků uvedených v článku 6 nařízení v přenesené pravomoci č. 807/2014

není relevantní

[Zavádění zemědělsko-lesnických systémů] Upřesnění minimálního a maximálního počtu stromů na hektar, jež je třeba vysázet a po dovršení dospělosti ponechat, a druhů lesních dřevin, které se mají použít, jak je uvedeno v čl. 23 odst. 2 nařízení (EU) č. 1305/2013

není relevantní

[Zavádění zemědělsko-lesnických systémů] Informace o přínosech podpořených systémů pro životní prostředí

není relevantní

[Předcházení poškozování lesů lesními požáry a přírodními katastrofami a katastrofickými událostmi a obnova poškozených lesů] Případně seznam druhů organismů, které jsou pro rostliny škodlivé a mohou způsobit katastrofu

není relevantní

[Předcházení poškozování lesů lesními požáry a přírodními katastrofami a katastrofickými událostmi a obnova poškozených lesů] Určení lesních oblastí považovaných v souladu s příslušným plánem na ochranu lesů za oblasti se středním nebo vysokým rizikem lesních požárů

není relevantní

[Předcházení poškozování lesů lesními požáry a přírodními katastrofami a katastrofickými událostmi a obnova poškozených lesů] V případě preventivních opatření týkajících se škůdců a chorob popis výskytu příslušné katastrofy podložený vědeckými důkazy, včetně případných doporučení vědeckých organizací, jak škůdcům a chorobám čelit

není relevantní

[Investice ke zvýšení odolnosti a ekologické hodnoty lesních ekosystémů] Stanovení druhů způsobilých investic a jejich očekávaný výsledek z hlediska životního prostředí a/nebo společenské hodnoty

Podopatření 8.5 Podpora investic ke zvýšení odolnosti a ekologické hodnoty lesních ekosystémů

Investice do ochrany melioračních a zpevňujících dřevin zajistí mechanickou ochranu povede ke zvýšení jejich podílu v obnovovaných porostech. Obnovou porostů náhradních dřevin v oblastech dlouhodobě poškozených imisemi dojde k přeměně stanovištně nepůvodních druhů dřevin, které byly vysazovány v návaznosti na zvýšenou kyselost půd, druhy cílové druhové skladby. Tato operace také zlepší hospodaření s vodou. Neproduktivní investice v lesích posílí biodiverzitu usměrněním návštěvnosti lesa, a to především v lesích s vyšším rekreačním potenciálem. Všechny operace v rámci podopatření 8.5 zlepší hospodaření s půdou, především v souvislosti se zlepšením fyzikálních vlastností a chemismu půd vysazováním původních dřevin (cíleno na imisní oblasti) a ochranou melioračních a zpevňujících dřevin.

8.2.4.3.7. 8.5.3 Přeměna porostů náhradních dřevin

Dílní opatření:

- 8.5 – podpora investic ke zvýšení odolnosti a ekologické hodnoty lesních ekosystémů

8.2.4.3.7.1. Popis druhu operace

Operace je zaměřena na podporu rekonstrukce porostů náhradních dřevin. Operace je zacílena na lesní pozemky s porosty náhradních dřevin v imisních oblastech A nebo B (více než 20 tis. ha lesa) stanovených dle vyhlášky č. 78/1996 Sb., o stanovení pásem ohrožení lesů pod vlivem imisí, případně vymezených stanoveným navazujícím právním předpisem nebo předpisem (více než 20 tis. ha lesa). V rámci této operace jsou způsobilé pouze jednorázové investiční / neinvestiční náklady, tzn., že daná rekonstrukce porostu náhradních dřevin může být provedena pouze jedenkrát za programové období.

8.2.4.3.7.2. Druh podpory

Druh podpory: Granty

Přímá nevratná dotace na vynaložené způsobilé výdaje.

8.2.4.3.7.3. Odkazy na další právní předpisy

- čl. 35 nařízení Komise (EU) č. 702/2014 ze dne 25. června 2014, kterým se v souladu s články 107 a 108 Smlouvy o fungování Evropské unie prohlašují určité kategorie podpory v odvětvích zemědělství a lesnictví a ve venkovských oblastech za slučitelné s vnitřním trhem
- zákon č. 289/1995 o lesích a o změně a doplnění některých zákonů, ve znění pozdějších předpisů

8.2.4.3.7.4. Příjemci

Soukromí a veřejní vlastníci, nájemci, pachtýři a vypůjčitelé lesa a jiné soukromoprávní a veřejnoprávní subjekty a jejich sdružení a spolky.

8.2.4.3.7.5. Způsobilé náklady

- snížení zakmenění za účelem podsadby nebo odstranění původního porostu za účelem obnovy
- příprava ploch před zalesněním - mechanická a chemická příprava půdy včetně rozhrnování valů
- umělá obnova sadbou
- hnojení lesních dřevin při výsadbě

- ochrana založeného porostu
- ochrana neodrostlých melioračních a zpevňujících dřevin

8.2.4.3.7.6. Podmínky způsobilosti

- projekt lze realizovat na lesních pozemcích na území České republiky s výjimkou území hl. města Prahy
- žadatel na lesních pozemcích, na které žádá o podporu, hospodaří podle platného lesního hospodářského plánu, nebo podle převzaté platné lesní hospodářské osnovy, které má uložené v digitální formě v datovém skladu (IDC) ÚHÚL v souladu s informačním standardem lesního hospodářství pro plány a osnovy; tyto dokumenty mimo jiné zajišťují udržitelné obhospodařování lesů podle ministerské konference o ochraně lesů v Evropě v roce 1993
- pozemky, na kterých je projekt realizován, se nacházejí v pásmu ohrožení imisemi A nebo B dle vyhlášky č. 78/1996 Sb., o stanovení pásem ohrožení lesů pod vlivem imisí nebo jsou jinak vymezeny navazujícím právním předpisem nebo předpisem MZe
- plocha, na které lze realizovat projekt splňuje následující kritéria:
 - zastoupení náhradních dřevin nad 40 % (Picea pungens, smrkové exoty (SMX), Betula spp., Larix spp., Pinus mugo spp., borové exoty (BOX))
 - aktuální věk maximálně 55 let
- žadatel doloží standardizované stanovisko potvrzující splnění dvou výše uvedených kritérií

8.2.4.3.7.7. Zásady týkající se stanovování kritérií výběru

Preferovány budou projekty:

- dle pásma ohrožení imisemi
- dle naléhavosti přeměny
- dle typu žadatele
- žadatelů, kteří podali v této operaci pouze jeden projekt

8.2.4.3.7.8. (Příslušné) částky a míry podpory

Podpora se poskytuje jako příspěvek na vynaložené způsobilé výdaje, a to maximálně do výše 100 % způsobilých výdajů.

Příspěvek EZFRV činí 49,5 % veřejných výdajů.

Příspěvek ČR činí 50,5 % veřejných výdajů.

Míra podpory bude stanovena v souladu s pravidly veřejné podpory a v návaznosti na oznámení opatření Evropské komisi v souladu s čl. 108 SFEU.

8.2.4.3.7.9. Ověřitelnost a kontrolovatelnost opatření a/nebo druhů operací

8.2.4.3.7.9.1. Riziko/rizika při provádění opatření

Většina opatření svým charakterem navazuje na podpory poskytované v období 2007-2013. Vzhledem k tomu, že princip poskytování podpory zůstane zachován, nebyla identifikována nová rizika spojená s implementací, která by nebyla eliminována již v předchozím období.

- projekt lze realizovat na lesních pozemcích na území České republiky s výjimkou území hl. města Prahy

Kontrolovatelnost – kontroluje se žádost o dotaci v IS SZIF

Ověřitelnost – kontrola v rámci Žádosti o proplacení

Riziko/rizika implementace – změna místa realizace projektu zasahující do území hl. města Prahy

- žadatel na PUPFL, na které žádá o podporu, hospodaří podle platného lesního hospodářského plánu, nebo podle převzaté platné lesní hospodářské osnovy, které má uložené v digitální formě v datovém skladu (IDC) ÚHÚL v souladu s informačním standardem lesního hospodářství pro plány a osnovy; tyto dokumenty mimo jiné zajišťují udržitelné obhospodařování lesů podle ministerské konference o ochraně lesů v Evropě v roce 1993

Kontrolovatelnost – kontroluje se žádost o dotaci v IS SZIF

Ověřitelnost – kontrola v rámci Žádosti o proplacení

Riziko/rizika implementace – žadatel nemá schválený lesní hospodářský plán, nebo osnovu

- pozemky, na kterých je projekt realizován, se nacházejí v pásmu ohrožení imisemi A nebo B dle vyhlášky č. 78/1996 Sb., o stanovení pásma ohrožení lesů pod vlivem imisí nebo jsou jinak vymezeny navazujícím právním předpisem nebo předpisem MZe.

Kontrolovatelnost – kontroluje se příloha žádosti o dotaci potvrzená odborným lesním hospodářem

Ověřitelnost – kontrola vymezení oblastí podle vyhlášky č. 78/1996 Sb. oproti příloze žádosti o dotaci, kterou potvrzuje odborný lesní hospodář

Riziko/rizika implementace – odborný lesní hospodář neuvede správné informace

- porostní skupina, na které lze realizovat projekt splňuje následující kritéria:
 - zastoupení náhradních dřevin nad 40 % (Picea pungens, **smrkové exoty (SMX)**, Betula spp., Larix spp., Pinus mugo spp., **borové exoty (BOX)**)

- aktuální věk maximálně 55 let

Kontrolovatelnost – kontroluje se příloha žádosti o dotaci v IS SZIF

Ověřitelnost – kontrola oproti příloze žádosti o dotaci, kterou potvrzuje nezávislý subjekt

Riziko/rizika implementace – žadatel nebude mít k datu podání Žádosti o dotaci stanovisko nezávislého subjektu

- žadatel doloží standardizované stanovisko potvrzující splnění dvou výše uvedených kritérií

Kontrolovatelnost – kontroluje se příloha žádosti o dotaci v IS SZIF

Ověřitelnost – kontrola oproti příloze žádosti o dotaci, kterou potvrzuje nezávislý subjekt

Riziko/rizika implementace – žadatel nebude mít k datu podání Žádosti o dotaci stanovisko nezávislého subjektu

8.2.4.3.7.9.2. Zmírňující opatření

Všechny podmínky opatření jsou stanoveny na základě požadavků právních předpisů a formulovány tak, aby byly jasné a jednoznačné. V národním prováděcím dokumentu bude ke každé z podmínek stanoven způsob jejího naplnění a prokázání žadatelem a rovněž postup ověření a kontroly Platební agenturou. V maximální možné míře bude dodržována zásada nezatěžovat žadatele nadměrnými administrativními požadavky, např. využitím existujících informačních systémů.

- projekt lze realizovat na lesních pozemcích na území České republiky s výjimkou území hl. města Prahy

Zmírňující opatření – softwarový nástroj – Žádost neumožní vybrat hl. město Praha jako místa realizace. Realizace na lesních pozemcích bude kontrolována podle lesnických map.

- žadatel na PUPFL, na které žádá o podporu, hospodaří podle platného lesního hospodářského plánu, nebo podle převzaté platné lesní hospodářské osnovy, které má uložené v digitální formě v datovém skladu (IDC) ÚHÚL v souladu s informačním standardem lesního hospodářství pro plány a osnovy. Tyto dokumenty mimo jiné zajišťují udržitelné obhospodařování lesů podle ministerské konference o ochraně lesů v Evropě v roce 1993

Zmírňující opatření – jasně a zřetelně formulovat podmínku v Pravidlech.

- pozemky, na kterých je projekt realizován, se nacházejí v pásmu ohrožení imisemi A nebo B dle vyhlášky č. 78/1996 Sb., o stanovení pásem ohrožení lesů pod vlivem imisí nebo jsou jinak vymezeny navazujícím právním předpisem nebo předpisem MZe.

Zmírňující opatření – tuto informaci zpravidla obsahují lesní hospodářské plány a osnovy

- porostní skupina, na které lze realizovat projekt splňuje následující kritéria:
 - zastoupení náhradních dřevin nad 40 % (Picea pungens, **smrkové exoty (SMX)**, Betula spp., Larix spp., Pinus mugo spp., **borové exoty (BOX)**)
 - aktuální věk maximálně **55 let**

Zmírňující opatření – **jasně a zřetelně formulovat podmínku v Pravidlech.**

- žadatel doloží standardizované stanovisko potvrzující splnění dvou výše uvedených kritérií

Zmírňující opatření – jasně a zřetelně formulovat podmínku v Pravidlech včetně metodiky výpočtu poškození potenciálu, bude vytvořen formulář pro potvrzování této podmínky

8.2.4.3.7.9.3. Celkové posouzení opatření

V programovém období 2007-2013 nebylo shledáno systémové pochybení při implementaci. Veškeré nálezy konkrétních pochybení již byly zohledněny v podmínkách v průběhu období a tato opatření budou zohledněna i pro období 2014-2020.

8.2.4.3.7.10. Metodika pro výpočet částky nebo míry podpory, pokud je relevantní

není relevantní

8.2.4.3.7.11. Informace týkající se dané operace

Stanovení a odůvodnění velikosti podniku, po jejímž překročení bude podpora podmíněna předložením lesního hospodářského plánu nebo rovnocenného nástroje

Je uvedeno na úrovni celého opatření.

Definice „rovnocenného nástroje“

není relevantní

[Zalesňování a zakládání lesů] Určení druhů, oblastí a metod, které se použijí s cílem zamezit nevhodnému zalesňování, jak je uvedeno v čl. 6 písm. a) nařízení v přenesené pravomoci č. 807/2014, včetně popisu

podmínek životního prostředí a klimatických podmínek oblastí, v nichž se plánuje zalesnění, jak je stanoveno v čl. 6 písm. b) uvedeného nařízení

není relevantní

[Zalesňování a zakládání lesů] Stanovení minimálních environmentálních požadavků uvedených v článku 6 nařízení v přenesené pravomoci č. 807/2014

není relevantní

[Zavádění zemědělsko-lesnických systémů] Upřesnění minimálního a maximálního počtu stromů na hektar, jež je třeba vysázet a po dovršení dospělosti ponechat, a druhů lesních dřevin, které se mají použít, jak je uvedeno v čl. 23 odst. 2 nařízení (EU) č. 1305/2013

není relevantní

[Zavádění zemědělsko-lesnických systémů] Informace o přínosech podpořených systémů pro životní prostředí

není relevantní

[Předcházení poškozování lesů lesními požáry a přírodními katastrofami a katastrofickými událostmi a obnova poškozovaných lesů] Případně seznam druhů organismů, které jsou pro rostliny škodlivé a mohou způsobit katastrofu

není relevantní

[Předcházení poškozování lesů lesními požáry a přírodními katastrofami a katastrofickými událostmi a obnova poškozovaných lesů] Určení lesních oblastí považovaných v souladu s příslušným plánem na ochranu lesů za oblasti se středním nebo vysokým rizikem lesních požárů

není relevantní

[Předcházení poškozování lesů lesními požáry a přírodními katastrofami a katastrofickými událostmi a obnova poškozovaných lesů] V případě preventivních opatření týkajících se škůdců a chorob popis výskytu příslušné katastrofy podložený vědeckými důkazy, včetně případných doporučení vědeckých organizací, jak škůdcům a chorobám čelit

není relevantní

[Investice ke zvýšení odolnosti a ekologické hodnoty lesních ekosystémů] Stanovení druhů způsobilých investic a jejich očekávaný výsledek z hlediska životního prostředí a/nebo společenské hodnoty

Opatření 8.5 Podpora investic ke zvýšení odolnosti a ekologické hodnoty lesních ekosystémů

Investice do ochrany melioračních a zpevňujících dřevin zajistí mechanickou ochranu povede ke zvýšení jejich podílu v obnovovaných porostech. Obnovením porostů náhradních dřevin v oblastech dlouhodobě poškozených imisemi dojde k přeměně stanovištně nepůvodních druhů dřevin, které byly vysazovány v návaznosti na zvýšenou kyselost půd, druhy cílové druhové skladby. Tato operace také zlepší hospodaření s vodou. Neproduktivní investice v lesích posílí biodiverzitu usměrněním návštěvnosti lesa, a to především v lesích s vyšším rekreačním potenciálem. Všechny operace v rámci podopatření 8.5 zlepší hospodaření s půdou, především v souvislosti se zlepšením fyzikálních vlastností a chemismu půd vysazováním původních dřevin (cíleno na imisní oblasti) a ochranou melioračních a zpevňujících dřevin.

8.2.4.3.8. 8.6.1 Technika a technologie pro lesní hospodářství

Dílní opatření:

- 8.6 – podpora investic do lesnických technologií a zpracování lesnických produktů, jejich mobilizace a uvádění na trh

8.2.4.3.8.1. Popis druhu operace

Podpora je zaměřena na investice do lesní techniky a postupů práce, které zvyšují hospodářskou hodnotu lesů prostřednictvím využití šetrnějších technologií a strojů při hospodaření v lesích, omezujících poškození lesní půdy a porostů, techniky a technologií určených pro výchovu lesních porostů či investic do produkce kvalitního reprodukčního materiálu lesních dřevin. Investice jsou směřovány do techniky a technologií s cílem racionalizace obhospodařování lesů, které dále posílí hospodářské využití lesů. Podpora je podmíněna hospodařením v lesích podle lesních hospodářských plánů nebo lesních hospodářských osnov, což zajišťuje udržitelné obhospodařování lesů v České republice.

8.2.4.3.8.2. Druh podpory

Druh podpory: Granty

Přímá nevratná dotace na vynaložené způsobilé výdaje.

8.2.4.3.8.3. Odkazy na další právní předpisy

- čl. 41 nařízení Komise (EU) č. 702/2014 ze dne 25. června 2014, kterým se v souladu s články 107 a 108 Smlouvy o fungování Evropské unie prohlašují určité kategorie podpory v odvětvích zemědělství a lesnictví a ve venkovských oblastech za slučitelné s vnitřním trhem

8.2.4.3.8.4. Příjemci

Držitelé (vlastníci, nájemci, pachtýři nebo vypůjčitelé) lesů, kteří jsou fyzickými nebo soukromými právníckými osobami, včetně sdružení s právní subjektivitou nebo spolků, vysokými školami se školním lesním podnikem, středními školami nebo učilišti se školním polesím, obcemi, právníckými osobami zřízenými nebo založenými obcemi nebo kraji nebo jsou dobrovolnými svazky obcí. V případě způsobilého výdaje kůň a vyvážecí vlek za koně může být příjemcem rovněž fyzická nebo právnícká osoba poskytující služby v lesnictví, pokud je malým nebo středním podnikem.

8.2.4.3.8.5. Způsobilé náklady

- stroje a technologie (včetně koně) pro obnovu, výchovu a těžbu lesních porostů včetně dopravy dříví

- stroje ke zpracování potěžebních zbytků
- stroje pro přípravu půdy před zalesněním
- stroje, technologie, zařízení a stavby pro lesní školkařskou činnost
- stroje a zařízení pro údržbu a opravy lesních cest
- mobilní stroje pro sortimentaci a pořez dříví
- mokré sklady dříví
- sněžné jámy

8.2.4.3.8.6. Podmínky způsobilosti

- projekt lze realizovat na území České republiky s výjimkou území hl. města Prahy
- žadatel může v jednom kole příjmu žádostí podat na danou operaci pouze jednu žádost
- žadatel je vlastníkem, nájemcem, pachtýřem nebo vypůjčitelem lesních pozemků a hospodaří podle platného lesního hospodářského plánu nebo převzaté platné lesní hospodářské osnovy (tzn., má protokolárně převzatý vlastnický separát lesní hospodářské osnovy), a to na minimální výměře 3 ha; tato podmínka se nevztahuje na způsobilý výdaj kůň a vyvážecí vlek za koně
- žadatel splnil podmínku finančního zdraví u projektů nad 1 mil. Kč způsobilých výdajů, ze kterých je stanovena dotace
- podpora se vztahuje pouze na stroje a technologie šetrné k životnímu prostředí, zejména z hlediska ochrany půdy (utužení, vznik eroze, plošné narušování půdního povrchu) – budou definovány v národním prováděcím dokumentu
- pokud jde o investice do strojů, technologií, zařízení a staveb pro lesní školkařskou činnost, podporovány mohou být jen lesní školky, které jsou součástí lesnického podniku a provozují školkařskou činnost na PUPFL
- pokud jde o investice do strojů, technologií, zařízení a staveb pro lesní školkařskou činnost, žadatel je evidován v systému evidence reprodukčního materiálu (ERMA) jako provozovatel školkařské činnosti
- podpora se vztahuje pouze na stroje, které jsou určeny pro hospodaření na PUPFL
- pokud jde o investice do pořízení koně, jedná se o plemeno chladnokrevných koní, které má v ČR vedenou plemennou knihu a uznané chovatelské sdružení; podpora se vztahuje jen na koně, který absolvoval výkonnostní zkoušky

8.2.4.3.8.7. Zásady týkající se stanovování kritérií výběru

Preferovány budou zejména projekty:

- při kterých bude vyšší podíl investice (celkových výdajů projektu) ku velikosti obhospodařovaného lesního majetku
- které budou realizovány v určité specifické oblasti ČR

- které budou realizovány mladými žadateli
- které jsou realizovány školkařskými subjekty s produkcí co nejhodnotnějšího reprodukčního materiálu

Pro způsobilý výdaj kůň a vyvážecí vlek za koně:

- doložená odbornost pro práci koně v lese (vzděláním, praxí)

8.2.4.3.8.8. (Příslušné) částky a míry podpory

Podpora se poskytuje jako příspěvek na vynaložené způsobilé výdaje, a to ve výši 50 % způsobilých výdajů.

Příspěvek EZFRV činí 49,5 % veřejných výdajů.

Příspěvek ČR činí 50,5 % veřejných výdajů.

8.2.4.3.8.9. Ověřitelnost a kontrolovatelnost opatření a/nebo druhů operací

8.2.4.3.8.9.1. Riziko/rizika při provádění opatření

- projekt lze realizovat na území České republiky s výjimkou území hl. města Prahy

Kontrolovatelnost – kontroluje se žádost o dotaci v IS SZIF, v případě změny místa realizace projektu musí nové místo realizace projektu respektovat podmínku

Ověřitelnost – kontrola v rámci Žádosti o proplacení

Riziko/rizika implementace – změna místa realizace projektu zasahující do území hl. města Prahy

- žadatel může v jednom kole příjmu žádostí podat na danou operaci pouze jednu žádost

Kontrolovatelnost – kontroluje se žadatel v IS SZIF.

Ověřitelnost – kontrola žadatele z veřejně dostupných registrů (včetně majtkové a personální struktury pro zamezení účelového zakládání nových podniků)

Riziko/rizika implementace – účelové zakládání společností pro podání projektu několika žadateli.

- žadatel splnil podmínku finančního zdraví u projektů nad 1 mil. Kč způsobilých výdajů, ze kterých je stanovena dotace

Kontrolovatelnost – kontrola a výpočet se provádí v IS SZIF

Ověřitelnost – ověřuje software, případně kontrola na místě

Riziko/rizika implementace – žadatel účelově upraví hodnoty, aby finanční zdraví vyšlo kladně

- žadatel je vlastníkem, nájemcem, pachtýřem nebo vypůjčitelem lesních pozemků a hospodaří podle platného lesního hospodářského plánu nebo převzaté platné lesní hospodářské osnovy (tzn. má protokolárně převzatý vlastnický separát lesní hospodářské osnovy), a to na minimální výměře 3 ha; tato podmínka se nevztahuje na způsobilý výdaj kůň a vyvážecí vlek za koně

Kontrolovatelnost – kontrola se provádí v IS SZIF (přehled lesních pozemků)

Ověřitelnost – kontrola v rámci Žádosti o proplacení (případně kontrola na místě - předložení LHP (LHO))

Riziko/rizika implementace – žadatel nebude mít k datu podání Žádosti o dotaci převzatý vlastnický separát lesní hospodářské osnovy

- podpora se vztahuje pouze na stroje a technologie šetrné k životnímu prostředí, zejména z hlediska ochrany půdy (utužení, vznik eroze, plošné narušování půdního povrchu)

Kontrolovatelnost – kontrola se provádí v IS SZIF

Ověřitelnost – kontrola v rámci Žádosti o proplacení

Riziko/rizika implementace – dle údajů uvedených v Žádosti o dotaci nebude možné dostatečně posoudit technické parametry stroje

- pokud jde o investice do strojů, technologií, zařízení a staveb pro lesní školkařskou činnost, podporovány mohou být jen lesní školky, které jsou součástí lesnického podniku a provozují školkařskou činnost na PUPFL

Kontrolovatelnost – kontrola se provádí v IS SZIF (přehled lesních pozemků)

Ověřitelnost – kontrola v rámci Žádosti o proplacení (případně kontrola na místě - předložení LHP (LHO))

Riziko/rizika implementace – pozemky PUPFL, které žadatelé uvedou do Žádosti o dotaci, nebudou místem realizace projektu

- pokud jde o investice do strojů, technologií, zařízení a staveb pro lesní školkařskou činnost, žadatel je evidován v systému evidence reprodukčního materiálu (ERMA) jako provozovatel školkařské

činnosti

Kontrolovatelnost – kontrola se provádí v IS SZIF

Ověřitelnost – kontrola v elektronickém systému ERMA

Riziko/rizika implementace – žadatel nebude evidován v systému evidence reprodukčního materiálu (ERMA) jako provozovatel školkařské činnosti

- podpora se vztahuje pouze na stroje, se kterými je možné hospodařit pouze na lesních pozemcích

Kontrolovatelnost – kontrola se provádí v IS SZIF

Ověřitelnost – kontrola v rámci Žádosti o proplacení

Riziko/rizika implementace – dle údajů uvedených v Žádosti o dotaci nebude možné dostatečně posoudit technické parametry stroje

- pokud jde o investice do pořízení koně, jedná se o plemeno chladnokrevných koní, které má v ČR vedenou plemennou knihu a uznané chovatelské sdružení; podpora se vztahuje jen na koně, který absolvoval výkonnostní zkoušky

Kontrolovatelnost – kontroluje se žádost o dotaci v IS SZIF

Ověřitelnost – kontrola v rámci Žádosti o proplacení

Riziko/rizika implementace – u pořízené investice nebude doložen její původ a vlastnosti/upotřebitelnost pro práci v lese

8.2.4.3.8.9.2. Zmírňující opatření

- projekt lze realizovat na území České republiky s výjimkou území hl. města Prahy

Zmírňující opatření – softwarový nástroj - Žádost neumožní vybrat hl. město Praha jako místo realizace

- žadatel může v jednom kole příjmu žádostí podat pouze jednu žádost

Zmírňující opatření – Žadatel má možnost sledovat na svém účtu na Portálu farmáře, že již jednu žádost v daném kole zaregistroval

- žadatel splnil podmínku finančního zdraví u projektů nad 1 mil. Kč způsobilých výdajů, ze kterých je stanovena dotace

Zmírňující opatření – zajistit pro žadatele jasné metodické pokyny pro vyplnění finančního zdraví

- žadatel je vlastníkem, nájemcem, pachtýřem nebo vypůjčitelem lesních pozemků a hospodaří podle platného lesního hospodářského plánu nebo převzaté platné lesní hospodářské osnovy (tzn. má protokolárně převzatý vlastnický separát lesní hospodářské osnovy), a to na minimální výměře 3 ha; tato podmínka se nevztahuje na způsobilý výdaj kůň a vyvážecí vlek za koně

Zmírňující opatření – jasně a jednoznačně formulovat podmínku v Pravidlech

- podpora se vztahuje pouze na stroje a technologie šetrné k životnímu prostředí, zejména z hlediska ochrany půdy (utužení, vznik eroze, plošné narušování půdního povrchu)

Zmírňující opatření – specifikovat technické parametry způsobilých výdajů

- pokud jde o investice do strojů, technologií, zařízení a staveb pro lesní školkařskou činnost, podporovány mohou být jen lesní školky, které jsou součástí lesnického podniku a provozují školkařskou činnost na PUPFL

Zmírňující opatření – jasně a jednoznačně formulovat podmínku v Pravidlech

- pokud jde o investice do strojů, technologií, zařízení a staveb pro lesní školkařskou činnost, žadatel je evidován v systému evidence reprodukčního materiálu (ERMA) jako provozovatel školkařské činnosti

Zmírňující opatření – vedení elektronického systému pro reprodukční materiál

- podpora se vztahuje pouze na stroje, se kterými je možné hospodařit pouze na lesních pozemcích

Zmírňující opatření – v prováděcích předpisech jasně a jednoznačně definovat stroje, se kterými je možné hospodařit pouze na lesních pozemcích

- pokud jde o investice do pořízení koně, jedná se o plemeno chladnokrevných koní, které má v ČR vedenou plemennou knihu a uznané chovatelské sdružení; podpora se vztahuje jen na koně, který absolvoval výkonnostní zkoušky

Zmírňující opatření – jasně a jednoznačně formulovat podmínku v Pravidlech

8.2.4.3.8.9.3. Celkové posouzení opatření

V programovém období 2007–2013 nebylo shledáno systémové pochybení při implementaci. Veškeré nálezy konkrétních pochybení již byly zohledněny v podmínkách v průběhu období a tato opatření budou zohledněna i pro období 2014–2020.

8.2.4.3.8.10. Metodika pro výpočet částky nebo míry podpory, pokud je relevantní

není relevantní

8.2.4.3.8.11. Informace týkající se dané operace

Stanovení a odůvodnění velikosti podniku, po jejímž překročení bude podpora podmíněna předložením lesního hospodářského plánu nebo rovnocenného nástroje

- je uvedeno na úrovni celého opatření

Definice „rovnocenného nástroje“

- ekvivalentním nástrojem pro lesní hospodářské plány (LHP) jsou lesní hospodářské osnovy (LHO)

[Zalesňování a zakládání lesů] Určení druhů, oblastí a metod, které se použijí s cílem zamezit nevhodnému zalesňování, jak je uvedeno v čl. 6 písm. a) nařízení v přenesené pravomoci č. 807/2014, včetně popisu podmínek životního prostředí a klimatických podmínek oblastí, v nichž se plánuje zalesnění, jak je stanoveno v čl. 6 písm. b) uvedeného nařízení

není relevantní

[Zalesňování a zakládání lesů] Stanovení minimálních environmentálních požadavků uvedených v článku 6 nařízení v přenesené pravomoci č. 807/2014

není relevantní

[Zavádění zemědělsko-lesnických systémů] Upřesnění minimálního a maximálního počtu stromů na hektar, jež je třeba vysázet a po dovršení dospělosti ponechat, a druhů lesních dřevin, které se mají použít, jak je uvedeno v čl. 23 odst. 2 nařízení (EU) č. 1305/2013

není relevantní

[Zavádění zemědělsko-lesnických systémů] Informace o přínosech podpořených systémů pro životní prostředí

není relevantní

[Předcházení poškozování lesů lesními požáry a přírodními katastrofami a katastrofickými událostmi a obnova poškozených lesů] Případně seznam druhů organismů, které jsou pro rostliny škodlivé a mohou způsobit katastrofu

není relevantní

[Předcházení poškozování lesů lesními požáry a přírodními katastrofami a katastrofickými událostmi a obnova poškozených lesů] Určení lesních oblastí považovaných v souladu s příslušným plánem na ochranu lesů za oblasti se středním nebo vysokým rizikem lesních požárů

není relevantní

[Předcházení poškozování lesů lesními požáry a přírodními katastrofami a katastrofickými událostmi a obnova poškozených lesů] V případě preventivních opatření týkajících se škůdců a chorob popis výskytu příslušné katastrofy podložený vědeckými důkazy, včetně případných doporučení vědeckých organizací, jak škůdcům a chorobám čelit

není relevantní

[Investice ke zvýšení odolnosti a ekologické hodnoty lesních ekosystémů] Stanovení druhů způsobitelných investic a jejich očekávaný výsledek z hlediska životního prostředí a/nebo společenské hodnoty

není relevantní

8.2.4.3.9. 8.6.2 Technické vybavení dřevozpracujících provozoven

Dílní opatření:

- 8.6 – podpora investic do lesnických technologií a zpracování lesnických produktů, jejich mobilizace a uvádění na trh

8.2.4.3.9.1. Popis druhu operace

Operace se zaměřuje na podporu investic do strojů, technologií, zařízení a souvisejících stavebních úprav v dřevozpracujících provozovnách, vedoucích k efektivnímu zpracování dřeva.

Podpora je zaměřena především na investice, jejichž předmětem je technologické vybavení dřevozpracujících provozoven.

8.2.4.3.9.2. Druh podpory

Druh podpory: Granty

Přímá nevratná dotace na vynaložené způsobilé výdaje.

8.2.4.3.9.3. Odkazy na další právní předpisy

- čl. 41 nařízení Komise (EU) č. 702/2014 ze dne 25. června 2014, kterým se v souladu s články 107 a 108 Smlouvy o fungování Evropské unie prohlašují určité kategorie podpory v odvětvích zemědělství a lesnictví a ve venkovských oblastech za slučitelné s vnitřním trhem

8.2.4.3.9.4. Příjemci

Fyzické nebo právnické osoby podnikající v lesnictví nebo souvisejícím odvětví, které splňují definici mikro nebo malého podniku.

Obce a právnické osoby založené nebo zřízené obcemi, dobrovolné svazky obcí.

8.2.4.3.9.5. Způsobilé náklady

- stroje, technologie, zařízení a související stavební úpravy v rámci strojního vybavení manipulačních skladů, pilnic a/nebo pro sušení a/nebo impregnování masivního dřeva
- mokré sklady dříví

- nákup pozemků maximálně do částky odpovídající 10 % celkových způsobilých výdajů

8.2.4.3.9.6. Podmínky způsobilosti

- projekt lze realizovat na území České republiky s výjimkou území hl. města Prahy
- žadatel může v jednom kole příjmu žádostí podat na dané opatření pouze jednu žádost
- investice související s používáním dřeva jako suroviny nebo zdroje energie jsou omezeny na všechny pracovní operace před průmyslovým zpracováním; za průmyslové zpracování se nepovažuje mechanické zpracování dřeva na různé polotovary (např. výroba řeziva a jeho základní opracování)
- žadatel splnil podmínku finančního zdraví u projektů nad 1 mil. Kč způsobilých výdajů, ze kterých je stanovená dotace

8.2.4.3.9.7. Zásady týkající se stanovování kritérií výběru

Preferovány budou zejména projekty:

- které vytvoří nová pracovní místa
- které budou realizovány v určité specifické oblasti ČR
- které mají komplexní charakter, tj. předmětem projektu je investice do více kódů způsobilých výdajů
- u kterých převažují investice do strojního vybavení nad stavebními náklady
- jejichž předmětem je investice do mokrého skladování dříví
- u kterých bude prokázána vyšší hospodárnost realizace projektu

8.2.4.3.9.8. (Příslušné) částky a míry podpory

Podpora se poskytuje jako příspěvek na vynaložené způsobilé výdaje, a to ve výši 50 % způsobilých výdajů.

Příspěvek EZFRV činí 49,5 % veřejných výdajů.

Příspěvek ČR činí 50,5 % veřejných výdajů.

8.2.4.3.9.9. Ověřitelnost a kontrolovatelnost opatření a/nebo druhů operací

8.2.4.3.9.9.1. Riziko/rizika při provádění opatření

- projekt lze realizovat na území České republiky s výjimkou území hl. města Prahy

Kontrolovatelnost – kontroluje se žádost o dotaci v IS SZIF, v případě změny místa realizace

projektů musí nové místo realizace projektu respektovat podmínku

Ověřitelnost – kontrola v rámci Žádosti o proplacení

Riziko/rizika implementace – změna místa realizace projektu zasahující do území hl. města Prahy

- žadatel může v jednom kole příjmu žádostí podat na danou operaci pouze jednu žádost

Kontrolovatelnost – kontroluje se žadatel v IS SZIF

Ověřitelnost – kontrola žadatele z veřejně dostupných registrů (včetně majetkové a personální struktury pro zamezení účelového zakládání nových podniků)

Riziko/rizika implementace – účelové zakládání společností pro podání projektu několika žadateli

- investice související s používáním dřeva jako suroviny nebo zdroje energie jsou omezeny na všechny pracovní operace před průmyslovým zpracováním; za průmyslové zpracování se nepovažuje mechanické zpracování dřeva na různé polotovary (např. výroba řeziva a jeho základní opracování)

Kontrolovatelnost – kontrola se provádí v IS SZIF

Ověřitelnost – kontrola v rámci Žádosti o proplacení

Riziko/rizika implementace – v rámci projektu bude požadavek i na nezpůsobilé výdaje

- žadatel splnil podmínku finančního zdraví u projektů nad 1 mil. Kč způsobilých výdajů, ze kterých je stanovena dotace

Kontrolovatelnost – kontrola a výpočet se provádí v IS SZIF

Ověřitelnost – ověřuje software, případně kontrola na místě

Riziko/rizika implementace – žadatel účelově upraví hodnoty, aby finanční zdraví vyšlo kladně

8.2.4.3.9.2. Zmírňující opatření

- projekt lze realizovat na území České republiky s výjimkou území hl. města Prahy
Zmírňující opatření – softwarový nástroj - Žádost neumožní vybrat hl. město Praha jako místo realizace
- žadatel může v jednom kole příjmu žádostí podat pouze jednu žádost
Zmírňující opatření – Žadatel má možnost sledovat na svém účtu na Portálu farmáře, že již jednu žádost v daném kole zaregistroval
- investice související s používáním dřeva jako suroviny nebo zdroje energie jsou omezeny na všechny pracovní operace před průmyslovým zpracováním; za průmyslové zpracování se nepovažuje mechanické zpracování dřeva na různé polotovary (např. výroba řeziva a jeho základní opracování)

Zmírňující opatření – jasně a jednoznačně formulovat způsobilé výdaje v prováděcích předpisech (Pravidlech)

- žadatel splnil podmínku finančního zdraví u projektů nad 1 mil. Kč způsobilých výdajů, ze kterých je stanovena dotace

Zmírňující opatření – zajistit pro žadatele jasné metodické pokyny pro vyplnění finančního zdraví

8.2.4.3.9.3. Celkové posouzení opatření

V programovém období 2007–2013 nebylo shledáno systémové pochybení při implementaci, veškeré nálezy konkrétních pochybení již byly zohledněny v podmínkách v průběhu období a tato opatření budou zohledněna i pro období 2014–2020.

8.2.4.3.9.10. Metodika pro výpočet částky nebo míry podpory, pokud je relevantní

není relevantní

8.2.4.3.9.11. Informace týkající se dané operace

Stanovení a odůvodnění velikosti podniku, po jejímž překročení bude podpora podmíněna předložením lesního hospodářského plánu nebo rovnocenného nástroje

není relevantní

Definice „rovnocenného nástroje“

není relevantní

[Zalesňování a zakládání lesů] Určení druhů, oblastí a metod, které se použijí s cílem zamezit nevhodnému zalesňování, jak je uvedeno v čl. 6 písm. a) nařízení v přenesené pravomoci č. 807/2014, včetně popisu podmínek životního prostředí a klimatických podmínek oblastí, v nichž se plánuje zalesnění, jak je stanoveno v čl. 6 písm. b) uvedeného nařízení

není relevantní

[Zalesňování a zakládání lesů] Stanovení minimálních environmentálních požadavků uvedených v článku 6 nařízení v přenesené pravomoci č. 807/2014

není relevantní

[Zavádění zemědělsko-lesnických systémů] Upřesnění minimálního a maximálního počtu stromů na hektar, jež je třeba vysázet a po dovršení dospělosti ponechat, a druhů lesních dřevin, které se mají použít, jak je uvedeno v čl. 23 odst. 2 nařízení (EU) č. 1305/2013

není relevantní

[Zavádění zemědělsko-lesnických systémů] Informace o přínosech podpořených systémů pro životní prostředí

není relevantní

[Předcházení poškozování lesů lesními požáry a přírodními katastrofami a katastrofickými událostmi a obnova poškozených lesů] Případně seznam druhů organismů, které jsou pro rostliny škodlivé a mohou způsobit katastrofu

není relevantní

[Předcházení poškozování lesů lesními požáry a přírodními katastrofami a katastrofickými událostmi a obnova poškozených lesů] Určení lesních oblastí považovaných v souladu s příslušným plánem na ochranu lesů za oblasti se středním nebo vysokým rizikem lesních požárů

není relevantní

[Předcházení poškozování lesů lesními požáry a přírodními katastrofami a katastrofickými událostmi a obnova poškozených lesů] V případě preventivních opatření týkajících se škůdců a chorob popis výskytu příslušné katastrofy podložený vědeckými důkazy, včetně případných doporučení vědeckých organizací, jak škůdcům a chorobám čelit

není relevantní

[Investice ke zvýšení odolnosti a ekologické hodnoty lesních ekosystémů] Stanovení druhů způsobilých investic a jejich očekávaný výsledek z hlediska životního prostředí a/nebo společenské hodnoty

není relevantní

8.2.4.4. *Ověřitelnost a kontrolovatelnost opatření a/nebo druhů operací*

8.2.4.4.1. Riziko/rizika při provádění opatření

Všechny podmínky v opatření jsou stanoveny na základě požadavků právních předpisů a formulovány tak, aby byly jasné a jednoznačné. V národním prováděcím dokumentu bude ke každé z podmínek stanoven způsob jejího naplnění a prokázání žadatelem a rovněž postup ověření a kontroly Platební agenturou. V maximální možné míře bude dodržována zásada nezatěžovat žadatele nadměrnými administrativními požadavky, např. využitím existujících informačních systémů.

Uvedeno na úrovni operace.

8.2.4.4.2. Zmírňující opatření

Všechny podmínky v opatření jsou stanoveny na základě požadavků právních předpisů a formulovány tak, aby byly jasné a jednoznačné. V národním prováděcím dokumentu bude ke každé z podmínek stanoven způsob jejího naplnění a prokázání žadatelem a rovněž postup ověření a kontroly Platební agenturou. V maximální možné míře bude dodržována zásada nezatěžovat žadatele nadměrnými administrativními požadavky, např. využitím existujících informačních systémů.

Uvedeno na úrovni operace.

8.2.4.4.3. Celkové posouzení opatření

V programovém období 2007-2013 nebylo shledáno systémové pochybení při implementaci. Veškeré nálezy konkrétních pochybení již byly zohledněny v podmínkách v průběhu období a tato opatření budou zohledněna i pro období 2014-2020.

Uvedeno na úrovni operace.

8.2.4.5. *Metodika pro výpočet částky nebo míry podpory, pokud je relevantní*

Uvedeno u operací, u kterých je relevantní.

8.2.4.6. *Informace specifické pro opatření*

Stanovení a odůvodnění velikosti podniku, po jejímž překročení bude podpora podmíněna předložením lesního hospodářského plánu nebo rovnocenného nástroje

Podpora subjektů větších než 50 ha je podmíněna hospodařením v souladu s lesním hospodářským plánem (LHP). Podpora subjektů o menší velikosti je podmíněna hospodařením v souladu s lesní hospodářskou

osnovou (LHO), případně LHP, pokud je zpracován.

LHP nebo LHO, zajišťující udržitelné obhospodařování lesů v České republice, jsou stanoveny zákonem č. 289/1995 Sb., o lesích a o změně a doplnění některých zákonů (lesní zákon). Podle § 26 lesního zákona mohou LHP a LHO zpracovávat pouze právnické nebo fyzické osoby, které mají k této činnosti licenci udělenou MZe ČR. Náklady na zpracování plánů hradí vlastník lesa. Náklady na zpracování osnov hradí stát. LHP a LHO pokrývají všechny lesní porosty v České republice.

Plány jsou ustanoveny v § 24 lesního zákona a zpracovávají se zpravidla na deset let. Plány obsahují ustanovení závazná a doporučující. Závaznými ustanoveními plánu jsou maximální celková výše těžeb a minimální podíl melioračních a zpevňujících dřevin při obnově porostu. Pro státní lesy a lesy ve vlastnictví obcí je závazným ustanovením též minimální plošný rozsah výchovných zásahů v porostech do 40 let věku.

Zpracování plánů jsou povinny zabezpečit právnické osoby, kterým je svěřeno nakládání se státními lesy, ostatní právnické a fyzické osoby vlastníci více než 50 ha lesa. Hospodařit podle plánu mohou též právnické a fyzické osoby vlastníci méně než 50 ha lesa. Jeden plán může být zpracován pro lesy o výměře nejvýše 20 000 ha. Právnické a fyzické osoby, pro které byly schváleny plány, jsou povinny dodržovat jejich závazná ustanovení.

Osnovy jsou ustanoveny v § 25 lesního zákona a jsou zpracovávány pro všechny lesy o výměře menší než 50 ha ve vlastnictví fyzických a právnických osob, pokud pro ně není zpracován plán. Osnovy se zpracovávají obvykle na deset let se stejnou dobou platnosti v určeném území, jejich zpracování zadává orgán státní správy lesů a vlastník lesa ji obdrží bezplatně.

Pro vlastníka lesa o výměře větší než 3 ha, který osnovu převezme, se stává závaznou celková výše těžeb, která je nepřekročitelná a podíl melioračních a zpevňujících dřevin při obnově porostu. Pro vlastníka lesa o výměře do 3 ha, který osnovu převezme, se stává závaznou celková výše těžeb, která je nepřekročitelná.

Výše uvedená informace není relevantní pro operaci 8.6.2.

Investice související s používáním dřeva jako suroviny nebo zdroje energie jsou omezeny na všechny pracovní operace před průmyslovým zpracováním. Pro operaci 8.6.2 je zavedena zajištěno detailním výčtem podporovaných technologií využitelných pouze pro tento typ pracovních operací. Za pracovní operace předcházející průmyslovému zpracování dřeva považujeme základní mechanické zpracování kulatiny na jednotlivé druhy řeziva (prkna, fošny, latě, trámy, hranoly) a za průmyslové zpracování dřeva pro potřeby operace 8.6.2 považujeme následné využití těchto polotovarů při výrobě obalů, nábytku, oken, dveří, dřevostaveb nebo nejrůznějšího drobného spotřebního zboží apod., stejně jako celá odvětví výroby dýh a překližek, dřevotřískových a dřevovláknitých desek, celulózy a papíru. Z tohoto důvodu je již v současnosti okruh investic, podporovaných v rámci operace 8.6.2, omezen na stroje pro odkornění, rozměření a rozřezání kulatiny, sušení a případnou impregnaci řeziva. Nepodporují se stroje pro loupání kulatiny, roztřískování nebo rozvláknění dřeva, chemické zpracování dřeva ani pro výrobu nábytku a jiných dřevěných konstrukcí (hoblování, frézování, vrtání, dlabání, ohýbání, lisování, spojování nebo lepení dřeva). Konkrétně jsou v současné době podporovány investice do těchto strojů a zařízení:

1. *zařízení pro mokré skladování dříví,*
2. *strojní vybavení manipulačních skladů (dopravníky, detektory kovů, odkorňovače, reduktory kořenových náběhů, měřicí a registrační zařízení, technika pro značení kulatiny, zkracovací pily),*
3. *strojní vybavení pilnic (dopravníky, měřicí a registrační zařízení, profilovací zařízení, kmenové pily, třídící zařízení, technika pro značení řeziva, zkracovací pily), vč. souvisejících zařízení pro broušení*

- pil, odsávání třísek a pilin a rozdrčení dřevního odpadu,*
4. *sušárny řeziva a impregnační zařízení,*
 5. *nejnutnější dopravní technika (zdvhací vozíky, jeřáby),*
 6. *související stavební úpravy.*

Technika uvedená v tomto přehledu nemůže sloužit pro činnosti výše vymezené jako průmyslové zpracování dřeva a považuje se proto za adekvátní řešení pro omezení podpory na předprůmyslové zpracování dřeva. Seznam techniky nebude v tomto programovém období dále rozšiřován, pouze v případě potřeby budou jednotlivé položky upřesňovány

Definice „rovnocenného nástroje“

Uvedeno u operací, u kterých je relevantní.

[Zalesňování a zakládání lesů] Určení druhů, oblastí a metod, které se použijí s cílem zamezit nevhodnému zalesňování, jak je uvedeno v čl. 6 písm. a) nařízení v přenesené pravomoci č. 807/2014, včetně popisu podmínek životního prostředí a klimatických podmínek oblastí, v nichž se plánuje zalesnění, jak je stanoveno v čl. 6 písm. b) uvedeného nařízení

Uvedeno u operací, u kterých je relevantní.

[Zalesňování a zakládání lesů] Stanovení minimálních environmentálních požadavků uvedených v článku 6 nařízení v přenesené pravomoci č. 807/2014

Uvedeno u operací, u kterých je relevantní.

[Zavádění zemědělsko-lesnických systémů] Upřesnění minimálního a maximálního počtu stromů na hektar, jež je třeba vysázet a po dovršení dospělosti ponechat, a druhů lesních dřevin, které se mají použít, jak je uvedeno v čl. 23 odst. 2 nařízení (EU) č. 1305/2013

Uvedeno u operací, u kterých je relevantní.

[Zavádění zemědělsko-lesnických systémů] Informace o přínosech podpořených systémů pro životní prostředí

Uvedeno u operací, u kterých je relevantní.

[Předcházení poškozování lesů lesními požáry a přírodními katastrofami a katastrofickými událostmi a obnova poškozených lesů] Případně seznam druhů organismů, které jsou pro rostliny škodlivé a mohou způsobit katastrofu

Uvedeno u operací, u kterých je relevantní.

[Předcházení poškozování lesů lesními požáry a přírodními katastrofami a katastrofickými událostmi a obnova poškozených lesů] Určení lesních oblastí považovaných v souladu s příslušným plánem na ochranu lesů za oblasti se středním nebo vysokým rizikem lesních požárů

Uvedeno u operací, u kterých je relevantní.

[Předcházení poškozování lesů lesními požáry a přírodními katastrofami a katastrofickými událostmi a obnova poškozených lesů] V případě preventivních opatření týkajících se škůdců a chorob popis výskytu příslušné katastrofy podložený vědeckými důkazy, včetně případných doporučení vědeckých organizací, jak škůdcům a chorobám čelit

Uvedeno u operací, u kterých je relevantní.

[Investice ke zvýšení odolnosti a ekologické hodnoty lesních ekosystémů] Stanovení druhů způsobilých investic a jejich očekávaný výsledek z hlediska životního prostředí a/nebo společenské hodnoty

Uvedeno u operací, u kterých je relevantní.

8.2.4.7. Další důležité připomínky, které mají význam pro pochopení a provádění opatření

Uvedeno u operací, u kterých je relevantní.

8.2.5. M10 – Agroenvironmentálně-klimatické opatření (článek 28)

8.2.5.1. Právní základ

- čl. 28 nařízení Evropského parlamentu a Rady č. 1305/2013 o podpoře pro rozvoj venkova z Evropského zemědělského fondu pro rozvoj venkova (EZFRV) a o zrušení nařízení Rady (ES) č. 1698/2005

V roce 2014 budou hrazeny pouze staré závazky podle čl. 36 a) bodu iv) nařízení Rady (ES) 1698/2005.

8.2.5.2. Obecný popis opatření včetně jeho intervenční logiky a příspěví k prioritním oblastem a průřezovým cílům

Opatření váže na tematický cíl 6 – Ochrana životního prostředí a podpora účinného využívání zdrojů, cíl 5 - Podpora přizpůsobení se změně klimatu, předcházení rizikům a jejich řízení, a jeho účelem je přispět k dosažení udržitelného hospodaření s přírodními zdroji.

Opatření je navrženo v souvislosti s následujícími charakteristikami - slabými stránkami a hrozbami pro zemědělství:

- Negativní vlivy zemědělské výroby na cenné biotopy a životní prostředí obecně
- Snižující se kvalita půdy
- Kontaminace půd a vliv prostředků na ochranu rostlin
- Změny klimatu

a zároveň využije následující pozitivní faktory – silné stránky nebo příležitosti:

- Rostoucí zájem společnosti o krajinu, druhovou různorodost, půdu a vodu a uznání role zemědělců a vlastníků lesa v péči o přírodu a krajinu
- Zemědělství a lesnictví pohlcují značný objem skleníkových plynů, emise ze zemědělství klesají, politika v této oblasti je dobře zavedená

Prostřednictvím opatření budou řešeny především tyto identifikované potřeby:

- Posílit prevenci degradace půdy, posílit retenční schopnost půdy a krajiny Zachovat a obnovit cenná stanoviště na zemědělské a lesní půdě z hlediska druhové různorodosti, zvýšit ekologickou stabilitu a estetickou hodnotu krajiny, posílit funkční propojení krajiny
- Bránit degradaci vodních ekosystémů
- Posílit schopnost zemědělství a lesnictví v adaptaci na očekávané změny klimatu

Realizací opatření se přispěje k naplňování následujících prioritních oblastí:

Priorita 4 Podpora obnovy, zachování a zlepšení ekosystémů závislých na zemědělství a lesnictví, prioritní oblast 4A Obnova, zachování a zvýšení biologické rozmanitosti (včetně oblastí sítě Natura 2000, v oblastech s přírodními či jinými zvláštními omezeními), zemědělství vysoké přírodní hodnoty a stavu evropské krajiny, prioritní oblast 4B Lepší hospodaření s vodou, včetně nakládání s hnojivý a pesticidy;

prioritní oblast 4C Předcházení erozi půdy a lepší hospodaření s půdou.

Opatření podporuje šetrné způsoby hospodaření se živinami a prostředky na ochranu rostlin, upravuje agrotechnické operace na půdě a strukturu plodin/kultur ve prospěch složek životního prostředí. Operace jsou cíleny na celé území ČR s výjimkou hlavního města Prahy a určitou kulturu (Integrovaná produkce, Biopásy). Ošetřování travních porostů je cíleno jak do volné krajiny, tak do oblastí zvláště chráněných území, ochranných pásem národních parků, Natura 2000 a na vymezené plochy s cennými biotopy mimo výše uvedená území s vyšší přírodní hodnotou. Zatravňování orné půdy bude omezeno jen na vybrané plochy orné půdy, jako jsou erozně ohrožené plochy, ochranná pásma vodních zdrojů, zranitelné oblasti dusičnany nebo zvláště chráněná území. Operace Ochrana čejky chocholaté bude zaměřena pouze na vymezená hnízdiště čejky na orné půdě.

Příspěvek opatření k prioritním oblastem Priority 4:

P4A (hlavní příspěvek): Opatření podporuje šetrné způsoby hospodaření příznivě působící na biodiverzitu. Část podpory bude zaměřena na integrovanou produkci, která je komplexním systémem hospodaření na zemědělské půdě s minimalizací vstupů, využívající postupy a technologie šetrné k životnímu prostředí. Další část podpory bude směřována na udržitelné obhospodařování travních porostů. V rámci této operace bude zemědělci prováděna jednak základní péče o travní porosty a dále specifická péče v nadstavbových titulech, směřovaná na přesně specifikovaný typ biotopů v prioritních oblastech ZCHÚ, ochranných pásmech národních parků, a ptačích oblastí v rámci Natura 2000. Část těchto nadstavbových titulů bude směřována na cenné biotopy ve volné krajině. Dále bude část podpory směřována na podporu biopásů na orné půdě, které mají za cíl podpořit opylovače na zemědělské půdě, poskytnout potravní základu a úkryt drobným obratlovcům a zlepšit migrační dostupnost pro hmyz. V rámci systému integrované produkce platí zákaz použití toxických pesticidů, na podporovaných plochách budou moci být aplikovány pouze pesticidy s nižším negativním environmentálním dopadem. Tato podmínka zaručuje snižování vlivu hospodaření na životní prostředí a podporuje zvyšování biologické rozmanitosti.

P4B (vedlejší příspěvek): Opatření napomůže, kromě výše uvedených cílů v oblasti zachování biodiverzity, podporou integrované produkce, jakožto komplexního způsobu hospodaření s minimem vstupů, ke zlepšení nakládání s hnojivy a pesticidy. Částečný vliv bude mít i obhospodařování travních porostů, v rámci kterého jsou daná omezení způsobu použití hnojiv a dále titul zatravňování orné půdy, v rámci kterého zemědělci nesmí plochy pod tímto titulem po založení travního porostu hnojit.

AEKO přispívají k naplňování prioritní oblasti skrze plnění nitrátové směrnice - omezováním používání dusíkatých hnojiv na plochách zařazených do opatření. Všichni žadatelé zařazení v závazku AEKO jsou, z hlediska limitů hnojení dle jednotlivých druhů, povinni dodržovat omezení platná pro oblasti zranitelné dusičnany i mimo tyto oblasti. Dále je v opatření AEKO omezován přívod dusíku.

V operaci integrované produkci zeleniny je přívod dusíku pro všechny žadatele AEKO limitován na úrovni baseline (nitrátová směrnice). Přívod dusíku je kontrolován na základě údajů uvedených v evidenci použití hnojiv. Žadatelé vstupující do operace Ošetřování travních porostů jsou povinni v souladu s limity hnojení stanovené nitrátovou směrnicí (mimo oblasti zranitelné dusičnany) dodržet maximální roční limit přívodu dusíku na hektar travního porostu na všech trvalých travních porostech žadatele, zařazených i nezařazených do závazků AEKO. Dále na trvalých travních porostech zařazených do operace jsou žadatelé povinni omezit přívod dusíku pastvou, nebo nehnojit, a to v závislosti na zvoleném dotačním titulu.

Dalším z příspěvků k uvedené oblasti vychází z podmínky omezující použití herbicidů. Požadovaný zákaz nebo omezení aplikace snižuje negativní dopad na kvalitu vody. V operacích Zatravňování orné půdy a

Zatravnění drah soustředěného odtoku žadatelé mohou aplikovat hnojiva před založením travního porostu a poté již celý závazek nesmějí na zatravněných plochách hnojit, s výjimkou pastvy hospodářských zvířat. V těchto managementech hraje důležitou roli protierozní funkce založených travních porostech.

V operaci Biopásy je zcela zakázáno používat hnojiva.

K naplnění rámcové směrnice EU o vodní politice (WFD) AEKO přispívají omezením používání pesticidů a jiných přípravků na ochranu rostlin (IP ovoce, vína a zeleniny, Biopásy), snížením rizika smyvu ornice do vody a vymývání dusíku do vody zatravněním erozně ohrožených ploch, pozemků podél vodních útvarů a drah soustředěného odtoku.

P4C (hlavní příspěvek): Část podpor tohoto opatření je vhodná k prevenci degradace půd, protože zajišťuje ochranu půd proti erozi (např. zatravnění). Příznivý způsob hospodaření s půdou je rovněž podporován v rámci integrované produkce.

(detailní příspěvky jednotlivých operací k prioritním oblastem je uveden v popisu intervenční logiky v příloze č. 22 Teorie změny).

Priorita 5 Podpora účinného využívání zdrojů a podpora přechodu na nízkouhlíkovou ekonomiku v odvětvích zemědělství, potravinářství a lesnictví, která je odolná vůči klimatu,

Příspěvek opatření k prioritním oblastem Priority 5:

P5E (vedlejší efekt): Část opatření, zejména pak podpora zatravnění je vhodná pro podporu ukládání uhlíku v půdě, a tím snížení množství uvolňovaného CO₂, které je stále ještě vysoké.

(detailní příspěvky jednotlivých operací k prioritním oblastem je uveden v popisu intervenční logiky v příloze Teorie změny).

Příspěvek opatření k průřezovým cílům:

Opatření přispěje k naplnění průřezového cíle životní prostředí, resp. k jednotlivým složkám životní prostředí, a změny klimatu efekty popsány u příspěvků k prioritě 4 a 5.

Příspěvek k průřezovému cíli inovace se u tohoto opatření neočekává.

Hlavní efekty implementovaných operací AEKO:

K plnění cílů v oblasti biologické rozmanitosti (hlavní příspěvek k prioritní oblasti 4A) přispívají tyto operace:

- Integrovaná produkce ovoce
- Integrovaná produkce révy vinné
- Integrovaná produkce zeleniny
- Biopásy
- Ošetřování travních porostů
- Ochrana čejky chocholaté

vedlejším efektem přispívají Zatravnění orné půdy (zejména zatravnění směsí regionální a druhově

bohatou) a Zatravňování drah soustředěného odtoku.

Předcházení erozi a lepší hospodaření s půdou (4C) přispívají zejména tyto operace:

- Zatravňování orné půdy
- Zatravňování drah soustředěného odtoku

vedleším efektem přispívají všechny operace v režimu integrované produkce a ochrana čejky chocholaté.

Výše uvedené příspěvky k ochraně půdy jsou úzce propojeny s lepším hospodařením s půdou, včetně nakládání s hnojivem, proto byly v rámci následujících operací identifikovány nezanedbatelné, nicméně vedlejší, efekty k prioritní oblasti 4B: Integrovaná produkce ovoce, Integrovaná produkce révy vinné, Integrovaná produkce zeleniny, Zatravňování orné půdy, Zatravňování drah soustředěného odtoku a Ošetřování travních porostů

Podpora ukládání a pohlcování uhlíku v zemědělství je vedleším efektem operací Zatravňování orné půdy a Ošetřování travních porostů na trvale podmáčených a rašelinných loukách s vyšším sekvestračním potenciálem.

Poskytování informací a poradenství o AEKO

V kapitole 5.5 je uveden způsob zajištění poskytování informací pro žadatele o AEKO podle čl. 28 (4).

Všichni žadatelé v AEKO mohou využít komerční poradenský systém včetně dalších institucí a subjektů působících na národní nebo regionální úrovni, které zajišťují přenos a poskytování informací, včetně doporučení vázaných na jednotlivé podmínky opatření.

Dále budou všem žadatelům v AEKO poskytnuty informace prostřednictvím metodiky s manuálem k provádění jednotlivých operací opatření, včetně uvedení příkladů dobré praxe.

V průběhu období před prvním podáváním žádostí o vstup do AEKO v roce 2015 bude informační servis žadatelům zajištěn i skrze školení pověřenými pracovníky Ministerstva zemědělství na regionálních školeních organizovaných Ministerstvem zemědělství nebo ve spolupráci s dotčenými nevládními organizacemi.

Pro vybrané operace (IP ovoce a IP révy vinné) je zaváděno povinné každoroční školení žadatelů, a to z toho důvodu, že se jedná o velmi komplexní systémy hospodaření, ve kterých každoročně dochází k velkému množství změn jak v legislativě, tak v zemědělských postupech daného systému.

Poskytnutí vzdělávacích, poradenských a informačních služeb žadatelům bude rovněž zajišťováno skrze aktivity realizované v rámci opatření 1 Předávání znalostí a informační akce a 2 Poradenské, řídicí a pomocné služby pro zemědělství, čímž bude docházet ke zvýšení obecného povědomí o účelnosti a správném dodržování podmínek i předcházení nedostatkům.

Opatření je cíleno na celé území ČR, mimo hl. m. Praha.

Schéma	Operace/tituly naplňující schéma	Celkové výdaje (EUR)	Výměra (ha)	Biodiverzita	Ochrana vody	Ochrana půdy	Snižování skleníkových plynů a emisí amoniaku	Sekvestrace uhlíku
Snižování vstupů zemědělského hospodaření (způsoby hospodaření se sníženými vstupy minerálních hnojiv a pesticidů)	Integrovaná produkce - ovoce Integrovaná produkce réva vinná - základní ochrana vinic Integrovaná produkce réva vinná - nastavbová ochrana vinic Integrovaná produkce - zelenina Zatrávňování orné půdy podél vodního útvaru Zatrávňování orné půdy podél vodního útvaru regionální směsí Zatrávňování orné půdy podél vodního útvaru druhově obohacenou směsí	102 973 947	37 100	H	V	H		
Zlepšování pěstitelských postupů (vhodný půdní kryt, agrotech. postupy, zachování zemědělského hospodaření)	Zatrávňování orné půdy základní směsí Zatrávňování orné půdy druhově obohacenou Zatrávňování orné půdy regionální směsí Zatrávňování drah soustředěného odtoku	19 480 548	27 400	V	V	H		V
Zajištění údržby krajiny, péče o přírodní stanoviště, louky a pastviny, podpora zemědělství vysoké přírodní hodnoty na orné půdě a travních porostech	Krmné biopásy Nektarodárné biopásy	9 272 973	2 500	H				
Zajištění údržby mokřadních biotopů	Trvale podmačené a rašelinné louky	6 655 345	1 000	H	V			V
Zajištění údržby krajiny, péče o přírodní stanoviště, louky a pastviny, podpora zemědělství vysoké přírodní hodnoty na orné půdě a travních porostech	Obecná péče o ext. louky a pastviny Mezofilní a vlhkominé louky Horské a suchomílné louky Travní porosty s výskytem modrásků Hnízdiště chřástala polního Suché stepní trávníky a vřesoviště Druhově bohaté pastviny Hnízdiště čejky chocholaté	606 593 994	800 000	H	V	V		

H - Hlavní efekt
V - Vedlejší efekt

Přirazení AEKO schémat k Prioritním oblastem (hlavní a vedlejší efekty)

Typ indikátoru	Název indikátoru	Kvantifikace
Výstup	O.6 Plocha (ha) podporovaná v rámci agroenvironmentálních a klimatických opatření (10.1)	868 000
	O.1 Celkové veřejné výdaje (EUR) (10.1)	1 171 137 392
Výsledek	R7/T9 Podíl zemědělské půdy pod závazkem opatření podporující zlepšení biodiverzity (%)	830 000*/3 491 818
	R10/T12 Podíl zemědělské půdy pod závazkem opatření podporující zlepšení hospodaření s půdou (%)	36 000*/3 491 818

* příspěvek opatření 10.1 k výsledkovému indikátoru bude agregován s ostatními v rámci prioritní

kvantifikované cíle opatření M10

8.2.5.3. Rozsah, úroveň podpory, způsobilí příjemci a případně metodika pro výpočet částky nebo míra podpory v rozčlenění podle dílčích opatření a/nebo případně podle druhu operace upřesnění způsobilých nákladů, podmínek způsobilosti, použitelných částek a míry podpory a zásad týkajících stanovení kritérií výběru

8.2.5.3.1. 10.1.1 Integrovaná produkce ovoce

Dílčí opatření:

- 10.1 – platba na agroenvironmentálně-klimatické závazky

8.2.5.3.1.1. Popis druhu operace

Integrovaná produkce ovoce je komplexní systém hospodaření v sadech s minimalizací vstupů, využívající postupy a technologie šetrné k životnímu prostředí. V operaci je vyloučeno souběžné pěstování ovoce v systému konvenčním a integrovaném u jednoho zemědělce. Podmínka minimální hustoty ovocných stromů a keřů zajišťuje, že operace bude realizována v produkčních, intenzivně obhospodařovaných sadech. V těchto sadech je účelné aplikovat opatření umožňující environmentálně šetrné obhospodařování, včetně omezení míry používání přípravků na ochranu rostlin, které bude mít pozitivní dopad na životní prostředí. Realizací operace integrovaná produkce ovoce v těchto sadech bude zajištěn vysoký efekt opatření, čímž je zajištěna vysoká efektivnost poskytovaných finančních prostředků.

Podmínka zavádějící maximální limity sledovaných těžkých kovů zajišťuje pozitivní dopad na snižování obsahu polutantů těžkých kovů v půdě a vodě. Snižování obsahu těchto polutantů bude mít pozitivní vliv na biodiverzitu. Nízký obsah reziduí těžkých kovů v ovoci je pozitivní pro lidské zdraví.

Provádění letního řezu, který se v konvenční praxi nepoužívá, vede k prosvětlení korun ovocných stromů a keřů. Dále jsou odstraněny poškozené, napadené nebo odumřelé části letorostů. Prosvětlením korun a odstraněním napadených letorostů dojde ke zlepšení zdravotního stavu rostliny a tím i následně ke snížené potřebě aplikace přípravků na ochranu rostlin.

Cílem je podpora hospodaření šetrného ke složkám životního prostředí a poskytování základ pro produkci kvalitního ovoce zabezpečujícího nejvyšší požadavky na bezpečnost potravin.

Operace je zaměřena na ovocné sady evidované v LPIS, kde se pěstují vybrané druhy ovocných stromů, nebo keřů.

Možný rozsah: 17 900 ha

Možný rozsah byl stanoven jako celková výměra zemědělské půdy evidované v evidenci půdy (LPIS) s kulturou ovocný sad.

Očekávaný rozsah: 11 100 ha

Cílenost: sady

Závazky operace

- nepoužívat stanovené účinné látky v přípravcích na ochranu rostlin (seznam uveden v nařízení vlády o podmínkách provádění agroenvironmentálně- klimatických opatření)
- neaplikovat herbicidy v meziřadí ovocného sadu
- provést každoročně ve stanoveném termínu (do 15.8.) mechanickou údržbu meziřadí a manipulačních prostor sadu
- provést každoročně řez ovocných stromů (1.6.–15.8.), ořezanou hmotu nadrtit a rovnoměrně rozprostřít po ploše sadu ve stanoveném termínu (do 15.8.)
- provést každoročně řez ovocných keřů (1.5.–30.6.), ořezanou hmotu nadrtit a rovnoměrně rozprostřít po ploše sadu ve stanoveném termínu (do 30.6.)
- provést minimálně jednou za období závazku rozbory půdy za účelem stanovení obsahu vybraných prvků, obsah vybraných prvků nesmí přesáhnout stanovenou úroveň pro sledované těžké kovy, kdy jejich limity budou uvedeny v nařízení vlády o podmínkách provádění agroenvironmentálně- klimatických opatření

- provést každoročně rozborů ovoce za účelem stanovení obsahu vybraných prvků, obsah vybraných prvků nesmí přesáhnout stanovenou úroveň (sledované těžké kovy a jejich limity budou uvedeny v nařízení vlády o podmínkách provádění agroenvironmentálně- klimatických opatření, provedení odběru není vyžadováno v roce, kdy žadatel nežádá o podporu)
- záznam o provedení rozborů vzorků půdy a ovoce uchovávat po dobu nejméně deseti let
- provést každoročně vyhodnocení údajů z monitoringu meteorologických ukazatelů a škodlivých organismů, záznam uchovávat po dobu nejméně deseti let
- absolvovat každoročně školení k rozšíření znalostí o systému integrované produkce ovoce v minimálním stanoveném rozsahu

V případě navazujícího závazku na dobu jednoho roku nebo dvou let není požadováno u titulu Integrovaná produkce ovoce z výše uvedeného plnit následující podmínky:

- provést minimálně jednou za období závazku rozborů půdy za účelem stanovení obsahu vybraných prvků, obsah vybraných prvků nesmí přesáhnout stanovenou úroveň pro sledované těžké kovy, kdy jejich limity budou uvedeny v nařízení vlády o podmínkách provádění agroenvironmentálně- klimatických opatření

Seznam podporovaných druhů ovocných stromů nebo keřů je stanoven právním předpisem upravujícím podmínky provádění AEKO - v nařízení vlády o podmínkách provádění agroenvironmentálně- klimatických opatření.

Závazek v operaci Integrovaná produkce ovoce je možné přeměnit na závazek v opatření Ekologické zemědělství. Přeměna není možná v případě navazujících závazků.

8.2.5.3.1.2. Druh podpory

Druh podpory: Granty

Podpora se poskytuje jako účelová platba poskytovaná na hektar oprávněné plochy evidované v LPIS.

8.2.5.3.1.3. Odkazy na další právní předpisy

- článek 7 a 9 delegovaného aktu
- hlava VI, kapitola 1 nařízení (EU) č. 1306/2013 (horizontální nařízení) - Cross Compliance
- čl. 4 odst. 1 písm. c) druhá a třetí odrážka nařízení (EU) č. 1307/2013 (přímé platby) - minimální zemědělská činnost
- další závazné požadavky stanovené vnitrostátními předpisy

8.2.5.3.1.4. Příjemci

Příjemcem podpory jsou uživatelé půdy evidované v LPIS, kteří se dobrovolně zaváží k provádění podmínek v rámci závazku.

8.2.5.3.1.5. Způsobilé náklady

Za způsobilý výdaj může být v rámci operace Integrovaná produkce ovoce považováno dobrovolné provádění závazku jdoucího nad baseline operace Integrovaná produkce ovoce.

Závazky jsou realizovány jako pětileté, závazky navazující na pětiletý závazek mohou být uzavřeny i na kratší dobu v délce jednoho roku nebo dvou let.

Způsobilé výdaje jsou stanoveny na základě dodatečných nákladů a ušlých příjmů vznikajících v důsledku přijatých závazků.

Při stanovení způsobilých výdajů operace Integrovaná produkce ovoce je vyloučeno dvojí financování vzhledem k stanoveným zemědělským postupům příznivým pro klima a životní prostředí podle čl. 43 nařízení č. 1307/2013.

Při stanovení způsobilých výdajů operace Integrovaná produkce ovoce je vyloučeno dvojí financování vzhledem k závazkům podporovaným v rámci opatření Ekologické zemědělství podle čl. 29 nařízení o podpoře rozvoje venkova z EZFRV č. 1305/2013.

8.2.5.3.1.6. Podmínky způsobilosti

Minimální vstupní výměra ovocných sadů (čl. 4 odst. 1 písm. e) nařízení č. 1307/2013 (přímé platby) evidovaná v LPIS je 0,5 ha.

V případě navazujícího závazku na dobu jednoho roku nebo dvou let, lze zařadit pouze díl půdního bloku, který byl zařazen v pětiletém závazku hospodaření.

8.2.5.3.1.7. Zásady týkající se stanovování kritérií výběru

Výběrová kritéria nejsou stanovena.

8.2.5.3.1.8. (Příslušné) částky a míry podpory

Sazba dotace 404 EUR/ha/rok. (Stanovení platby vychází z podkladů pro převážně pěstovaného ovoce v IP (výsledek ovlivňují nejvíce jablka)).

V případě navazujícího závazku na dobu jednoho roku nebo dvou let je sazba dotace stanovena ve výši 400 EUR/ha/rok.

Kalkulace platby zahrnuje 100 % ze způsobilých výdajů. Míra podpory je poskytnuta na úrovni 100 % stanovené újmy.

Platby jsou stanoveny s ohledem na maximální částky stanovené v příloze II nařízení č. 1305/2013

o podpoře rozvoje venkova z EZFRV.

Není možný souběh s podporou v EZ na téže ploše.

Příspěvek EZFRV činí 75 % veřejných výdajů.

Příspěvek ČR činí 25 % veřejných výdajů.

8.2.5.3.1.9. Ověřitelnost a kontrolovatelnost opatření a/nebo druhů operací

8.2.5.3.1.9.1. *Riziko/rizika při provádění opatření*

Uvedeno na úrovni opatření.

8.2.5.3.1.9.2. *Zmírňující opatření*

Za účelem zmírnění rizika nedodržení závazku, obzvláště s ohledem na povinnosti odběrů vzorků těžkých kovů a vyhodnocování sledovaných údajů, je pro žadatele zaváděno povinné každoroční školení.

Další zmírňující opatření uvedena na úrovni opatření.

Podmínka PRV	Typ podmínky	Kontrola
Minimální vstupní výměra ovocných sadů evidovaných v LPIS je 0,5 ha	podmínka způsobilosti	Křížová kontrola s databází IACS (LPIS), kontrola na místě způsobilých ploch DPB (měření) v rámci výběrového souboru
Nepoužívat stanovené účinné látky v přípravcích na ochranu rostlin	závazek	Evidence přípravků na ochranu rostlin; kontrolní odběry vzorků kontrolním orgánem za účelem zjištění přítomnosti zakázaných účinných látek
Neaplikovat herbicidy v meziřadí ovocného sadu	závazek	Evidence přípravků na ochranu rostlin; vizuální kontrola na místě
Provést každoročně ve stanoveném termínu (do 15.8.) mechanickou údržbu meziřadí a manipulačních prostor sadu	závazek	Evidence přípravků na ochranu rostlin; kontrola na místě - v terénu, kontrolní odběr vzorků za účelem zjištění přítomnosti herbicidů v meziřadí
Provést každoročně řez ovocných stromů (1.6.–15.8.), ořezanou hmotu nadrtit a rovnoměrně rozprostít po ploše sadu ve stanoveném termínu (do 15.8.)	závazek	Kontrola na místě - v terénu
Provést každoročně řez ovocných keřů (1.5.–30.6.), ořezanou hmotu nadrtit a rovnoměrně rozprostít po ploše sadu ve stanoveném termínu (do 30.6.)	závazek	Kontrola na místě - v terénu
Provést minimálně jednou za období závazku rozboru půdy za účelem stanovení obsahu vybraných prvků, obsah vybraných prvků nesmí přesáhnout stanovenou úroveň	závazek	Administrativní kontrola: žadatel zasílá ve stanoveném termínu kopie záznamů o výsledcích provedených rozborů vzorků půdy. Kontrola akreditovanými kontrolními orgány, kontrola na místě předmětných dokumentů o provedených rozbořech, provedení kontrolních rozborů půdy kontrolním orgánem
Provést každoročně rozborů ovoce za účelem stanovení obsahu vybraných prvků, obsah vybraných prvků nesmí přesáhnout stanovenou úroveň	závazek	Administrativní kontrola: žadatel zasílá ve stanoveném termínu kopie záznamů o výsledcích provedených rozborů vzorků ovoce. Kontrola akreditovanými kontrolními orgány, kontrola na místě předmětných dokumentů o provedených rozbořech, provedení kontrolních rozborů ovoce kontrolním orgánem
Záznam o provedení rozborů vzorků půdy a ovoce uchovávat po dobu nejméně deseti let	závazek	Kontrola na místě - kontrola záznamu, evidence rozboru vzorků půdy a ovoce i zpětně za předchozí roky
Provést každoročně vyhodnocení údajů z monitoringu meteorologických ukazatelů a škodlivých organismů, záznam uchovávat po dobu nejméně deseti let	závazek	Kontrola na místě - kontrola záznamu, evidence výsledků monitoringu meteorologických ukazatelů a škodlivých organismů i zpětně za předchozí roky
Absolvovat každoročně školení k rozšíření znalostí o systému integrované produkce ovoce v minimálním stanoveném rozsahu	závazek	Potvrzení akreditovaného školícího subjektu
Zajistit minimální stanovenou hustotu stromů/keřů v sadech (jádroviny - min. 500 ks/ha, peckoviny – min. 200 ks/ha, bobuloviny – min. 2000 ks/ha)	doplňkový závazek	Kontrola s databází IACS (LPIS); kontrola na místě - v terénu + měření; kontrola s registrem sadů
Zaznamenávat každodenně ve stanoveném období (1.3.–30.9.) údaje z monitoringu vybraných meteorologických ukazatelů	doplňkový závazek	Kontrola na místě - kontrola záznamu
Zaznamenávat každodenně ve stanoveném období (1.3.–30.9.) údaje z monitoringu škodlivých organismů	doplňkový závazek	Kontrola na místě - kontrola záznamu

Kontrolovatelnost jednotlivých podmínek operace - Integrovaná produkce ovoce

Podmínka PRV	Typ podmínky	Kontrola
Minimální vstupní výměra ovocných sadů evidovaných v LPIS je 0,5 ha	podmínka způsobilosti	Křížová kontrola s databází IACS (LPIS), kontrola na místě
V případě navazujícího závazku na dobu jednoho roku nebo dvou let, lze zařadit pouze díl půdního bloku, který byl zařazen v pětiletém závazku hospodaření.	podmínka způsobilosti	Kontrola s databází IACS (LPIS)
Nepoužívat stanovené účinné látky v přípravcích na ochranu rostlin	závazek	Evidence přípravků na ochranu rostlin; kontrolní odběry vzorků kontrolním orgánem za účelem zjištění přítomnosti zakázaných účinných látek
Neaplikovat herbicidy v meziřadí ovocného sadu	závazek	Evidence přípravků na ochranu rostlin; vizuální kontrola na místě
Provést každoročně ve stanoveném termínu (do 15.8.) mechanickou údržbu meziřadí a manipulačních prostor sadu	závazek	Evidence přípravků na ochranu rostlin; kontrola na místě - v terénu, kontrolní odběr vzorků za účelem zjištění přítomnosti herbicidů v meziřadí
Provést každoročně řez ovocných stromů (1.6.–15.8.), ořezanou hmotu nadrtit a rovnoměrně rozprostřít po ploše sadu ve stanoveném termínu (do 15.8.)	závazek	Kontrola na místě - v terénu
Provést každoročně řez ovocných keřů (1.5.–30.6.), ořezanou hmotu nadrtit a rovnoměrně rozprostřít po ploše sadu ve stanoveném termínu (do 30.6.)	závazek	Kontrola na místě - v terénu
Provést každoročně rozborů ovoce za účelem stanovení obsahu vybraných prvků, obsah vybraných prvků nesmí přesáhnout stanovenou úroveň	závazek	Administrativní kontrola: žadatel zasílá ve stanoveném termínu kopie záznamů o výsledcích provedených rozborů vzorků ovoce. Kontrola akreditovanými kontrolními orgány, kontrola na místě předmětných dokumentů o provedených rozbořech, provedení kontrolních rozborů
Záznam o provedení rozborů vzorků půdy a ovoce uchovávat po dobu nejméně deseti let	závazek	Kontrola na místě - kontrola záznamu, evidence rozborů vzorků půdy a ovoce i zpětně za předchozí roky
Provést každoročně vyhodnocení údajů z monitoringu meteorologických ukazatelů a škodlivých organismů, záznam uchovávat po dobu nejméně deseti let	závazek	Kontrola na místě - kontrola záznamu, evidence výsledků monitoringu meteorologických ukazatelů a škodlivých organismů i zpětně za předchozí roky
Absolvovat každoročně školení k rozšíření znalostí o systému integrované produkce ovoce v minimálním stanoveném rozsahu	závazek	Potvrzení akreditovaného školícího subjektu
Zajistit minimální stanovenou hustotu stromů/keřů v sadech (jádroviny - min. 500 ks/ha, peckoviny – min. 200 ks/ha, bobuloviny – min. 2000 ks/ha)	dobířkový závazek	Kontrola s databází IACS (LPIS); kontrola na místě - v terénu + měření; kontrola s registrem sadů
Zaznamenávat každodenně ve stanoveném období (1.3.–30.9.) údaje z monitoringu vybraných meteorologických ukazatelů	dobířkový závazek	Kontrola na místě - kontrola záznamu
Zaznamenávat každodenně ve stanoveném období (1.3.–30.9.) údaje z monitoringu škodlivých organismů	dobířkový závazek	Kontrola na místě - kontrola záznamu

Kontrolovatelnost jednotlivých podmínek operace (navazující závazky) - Integrovaná produkce ovoce

8.2.5.3.1.9.3. Celkové posouzení opatření

Uvedeno na úrovni opatření.

8.2.5.3.1.9.4. Agroenvironmentálně-klimatické závazky

8.2.5.3.1.9.4.1. 10.1.1 Integrovaná produkce ovoce

8.2.5.3.1.9.4.1.1. Způsoby ověřování závazků

- křížová kontrola vůči databázi IACS (LPIS a registru sadů)
- fyzická kontrola na místě
- evidence hnojiv

- evidence přípravků na ochranu rostlin
- kontrolní odběry vzorků půdy a ovoce za účelem ověření dodržení limitu sledovaných těžkých kovů a ověření dodržování zákazu aplikace vyjmenovaných účinných látek prováděné kontrolním orgánem

8.2.5.3.1.10. Informace týkající se dané operace

Určení a vymezení příslušných základních prvků; to zahrnuje příslušné závazné normy stanovené podle hlavy VI kapitoly I nařízení Evropského parlamentu a Rady (EU) č. 1306/2013, příslušná kritéria a minimální činnosti stanovené podle čl. 4 odst. 1 písm. c) bodů ii) a iii) nařízení Evropského parlamentu a Rady (EU) č. 1307/2013, příslušné minimální požadavky, jež se týkají používání hnojiv a přípravků na ochranu rostlin, a ostatní příslušné závazné požadavky stanovené vnitrostátním právem

- Cross Compliance (Hlava VI, kapitola 1 nařízení (EU) č. 1306/2013 (horizontální nařízení)
- minimální zemědělská činnost (čl. 4 odst. 1 písm. c) druhá a třetí odrážka nařízení (EU) č. 1307/2013 (přímé platby)
- minimální požadavky na hnojiva
- minimální požadavky na přípravky na ochranu rostlin
- Integrovaná ochrana rostlin vycházející z čl. 14 nařízení 128/2009, vyhlášky č. 205/2012 Sb., a Národního akčního plánu ke snížení používání pesticidů v ČR
- běžná ovocnářská praxe sestávající se z pravidelné údržby stromů formou základního zimního řezu, údržby meziřadí stromů ve formě tzv. černého úhoru, popřípadě seče pokud se v meziřadí nachází bylinný pokryv a péče o produkci a její sklizně

Příslušné výchozí prvky jsou uvedeny v příloze č. 16.

Minimální požadavky na použití hnojiv musí obsahovat, mimo jiné, kodex správné praxe zavedený podle směrnice 91/676/EHS pro zemědělské podniky mimo zóny náchylné k poškození nitráty, a požadavky týkající se znečištění fosforem; minimální požadavky pro přípravky na ochranu rostlin musí obsahovat mimo jiné obecné zásady integrované ochrany rostlin podle směrnice Evropského parlamentu a Rady 2009/128/ES, požadavky stanovující povinnost mít oprávnění na používání přípravků a splnit závazky ohledně školení, požadavky na bezpečné skladování, kontrolu aplikačního zařízení a pravidla pro použití pesticidů v blízkosti vody a jiných citlivých lokalit, jak je stanoveno vnitrostátními právními předpisy

Všichni žadatelé o podporu v rámci AEKO jsou povinni dodržet následující podmínky kodexu na ochranu vod před znečištěním dusičnany:

- dodržují období zákazu použití dusíkatých hnojivých látek
- dodržují zákaz pěstování erozně nebezpečných plodin (kukuřice, sója, brambory, řepa, bob setý, slunečnice, čirok) na zemědělských pozemcích se sklonitostí převyšující 7°, jejichž jakákoli část se nachází ve vzdálenosti menší než 25 m od útvaru povrchových vod
- dodržují v blízkosti útvarů povrchových vod ochranné nehnojené pásy v šířce min. 3 m od břehové čáry

- při použití dusíkatých hnojivých látek zajistí rovnoměrnou aplikaci po pozemku
- dodržují na zemědělských pozemcích zákaz použití dusíkatých hnojivých látek v případě nepříznivých půdních podmínek
- dodržují zákaz použití dusíkatých hnojivých látek na orné půdě se sklonitostí převyšující **10° nebo na trvalých travních porostech se sklonitostí převyšující 12°**, s výjimkou tuhých statkových hnojiv a tuhých organických hnojiv, **v případě orné půdy bez porostu** zapravených do půdy do 24 hodin po jejich použití.

Minimální požadavky pro použití přípravků na ochranu rostlin a dalších prostředků na ochranu rostlin v rámci AEKO.

Všichni žadatelé o podporu v rámci AEKO jsou povinni dodržet následující požadavky pro použití přípravků na ochranu rostlin a dalších prostředků na ochranu rostlin:

- žadatel vede a nejméně po dobu deseti let uchovává evidenci o používání přípravku na ochranu rostlin, v souladu s čl. 67 nařízení Evropského parlamentu a Rady č. 1107/2009 o uvádění přípravků na ochranu rostlin na trh
- při vedení evidence o aplikovaných přípravcích je nutné dodržovat následující zásady
- záznamy musí být provedeny bezodkladně, nejpozději následující den po aplikaci
- při vedení evidence nezáleží na formě, ale na obsahu, evidence může být vedena v papírové formě, elektronicky pomocí počítačových programů nebo prostřednictvím Portálu farmáře
- umožnit kontrolním orgánům ověření údajů v evidenci
- při aplikaci přípravků na ochranu rostlin postupuje v souladu s pokyny na ochranu vod a dodržuje omezení pro použití přípravků na ochranu rostlin v pásmu ochrany zdrojů podzemních vod nebo vodárenských nádrží
- podnikatel používající přípravky na ochranu rostlin má nakládání s těmito přípravky zabezpečeno odborně způsobilou osobou
- profesionální zařízení pro aplikaci přípravků na ochranu rostlin používané v rámci podnikání je podrobena kontrolnímu testování
- přípravky na ochranu rostlin jsou uchovávány v originálních obalech podle jejich druhů a odděleně od jiných výrobků a přípravků určených k likvidaci jako odpad a mimo dosah látek, které by mohly ovlivnit vlastnosti skladovaných přípravků

Žadatel v závazku AEKO dodržuje minimální požadavky na použití hnojiv, a to tak, že vede a nejméně 10 let uchovává evidenci o druhu, množství a době použití hnojivých látek.

Seznam místních plemen, jejichž chov je ohrožen, a genetických zdrojů rostlin ohrožených generickou erozí

V rámci Integrované produkce nebudou podporována národní plemena, nebo genetické zdroje rostlin.

Popis metodiky a agronomických odhadů a parametrů (včetně popisu základních požadavků uvedených v čl. 29 odst. 2 nařízení (EU) č. 1305/2013, které jsou příslušné pro každý konkrétní typ závazku), které se používají jako výchozí bod pro výpočty odůvodňující vícenáklady, ušlé příjmy v důsledku přijatého závazku a úroveň transakčních nákladů; tato metodika bere v příslušných případech v úvahu podporu poskytnutou podle nařízení (EU) č. 1307/2013, včetně platby na zemědělské postupy příznivé pro klima a životní

prostředí, aby se vyloučilo dvojí financování; případně metody přepočtu používané pro jiné jednotky v souladu s článkem 9 tohoto nařízení

Platba je postavena na rozdílu příspěvků na úhradu fixních nákladů a zisku integrované a konvenční produkce ovoce. Při výpočtu příspěvku na úhradu fixních nákladů a zisku v případě integrované produkce byly zohledněny jednak vyšší náklady na pracovní síly (zejména povinnost provedení letního řezu včetně drcení větví po řezu), náklady na povinné školení v IP, vyšší náklady na mechanizaci z důvodu omezení použití herbicidů a dále rozdíl nákladů na dražší povolené prostředky v IP v porovnání s běžnými prostředky.

Současně při uplatnění integrované produkce vznikají dodatečné náklady na povinné rozbory půdy a plodů a dále na pravidelné vyhodnocování výsledků signalizace a monitoringu škodlivých činitelů včetně a poradenství.

V případě navazujících závazku na dobu dvou let nejsou v kalkulaci zohledněny dodatečné náklady na rozbory půdy.

Detailní propočet viz příloha č. 4.

Kalkulace je provedena v Kč, pro přepočet na EUR je stanoven kurz 26 Kč/EUR.

Metodika a výpočet plateb byly provedeny a posouzeny nezávislým odborným orgánem, kterým je Ústav zemědělské ekonomiky a informací a to včetně vyloučení dvojího financování za zemědělské postupy příznivé pro klima a životní prostředí podle nařízení (EU) č. 1307/2013.

8.2.5.3.1.10.1. Agroenvironmentálně-klimatické závazky

8.2.5.3.1.10.1.1. 10.1.1 Integrovaná produkce ovoce

8.2.5.3.1.10.1.1.1. Základ

Příslušný DZES a/nebo PPH

Uvedeno na úrovni operace.

Minimální požadavky na používání hnojiv a pesticidů

Uvedeno na úrovni operace.

Jiné příslušné vnitrostátní/regionální požadavky

Doplňkové závazky operace

- zajistit minimální stanovenou hustotu stromů/keřů v sadech (jádroviny - min. 500 ks/ha, peckoviny – min. 200 ks/ha, bobuloviny – min. 2000 ks/ha)
- zaznamenávat každodenně ve stanoveném období (1.3.–30.9.) údaje z monitoringu vybraných

meteorologických ukazatelů

- zaznamenávat každodenně ve stanoveném období (1.3.-30.9.) údaje z monitoringu škodlivých organismů

Minimální činnosti

Uvedeno na úrovni operace.

8.2.5.3.1.10.1.1.2. Příslušné obvyklé zemědělské postupy

Souhrnně uvedeno v příloze č. 16.

8.2.5.3.2. 10.1.2 Integrovaná produkce révy vinné

Dílní opatření:

- 10.1 – platba na agroenvironmentálně-klimatické závazky

8.2.5.3.2.1. Popis druhu operace

Integrovaná produkce révy vinné je komplexní systém hospodaření ve vinicích s minimalizací vstupů, využívající postupy a technologie šetrné k životnímu prostředí. Jsou zaváděny takové postupy hospodaření jdoucí nad rámec běžné praxe, ověřené nezávislým orgánem – Ústavem zemědělské ekonomiky a informací, které přirozenou cestou snižují potřebu aplikace prostředků na ochranu rostlin. Například provádění prosvětlení révy, které se v konvenčním hospodaření běžně neprovádí, zvyšuje průnik slunečního záření do zóny hroznů, čímž se zlepšuje mikroklima. Při provzdušnění keře mohou listy a květenství dobře osychat, zvyšuje se přirozená obranyschopnost rostliny a zhoršují se podmínky pro rozvoj houbových chorob, čímž se zároveň snižuje potřeba aplikace látek předcházející vzniku a množení padlí a hniloby hroznů révy.

Žadatel v závazku IP révy vinné může použít pouze omezené množství (oproti běžné praxi v pěstování révy vinné) aplikací přípravků na ochranu rostlin proti vyjmenovaným chorobám révy vinné. Žadatelům je umožněno aplikovat ročně až 8 aplikací, přičemž za období závazku není možné použít více jak 30 aplikací, tj. za běžného průběhu závazku 6 aplikací ročně. Toto nastavení zajišťuje oproti běžné praxi, kde je aplikováno 8 aplikací každoročně, významné snížení množství používaných přípravků na ochranu rostlin. Uvedená běžná praxe týkající se počtu aplikací přípravků v konvenčním hospodaření byla ověřena a vyhodnocena certifikační autoritou (Ústavem zemědělské ekonomiky a informací), která také potvrdila správnost metodiky a výpočtu platby.

Zároveň je umožněna určitá míra flexibility opatření v závislosti na intenzitě infekčního tlaku v jednotlivých letech závazku. Dále je kladen důraz na používání biologických přípravků na ochranu rostlin a pomocných látek, obzvláště v titulu nadstavbová ochrana vinic.

Podmínka minimální hustoty keřů révy vinné zajišťuje, že operace bude realizována v produkčních vinicích, které jsou za normálních podmínek intenzivně obhospodařované, včetně vysoké míry používání prostředků na ochranu rostlin.

V operaci je vyloučeno souběžné pěstování révy vinné v systému konvenčním a integrovaném u jednoho zemědělce. Cílem je podpora hospodaření šetrného ke složkám životního prostředí a poskytujícího základ pro produkci kvalitní révy vinné zabezpečující nejvyšší požadavky na bezpečnost potravin.

Operace je zaměřena na vinice evidované v LPIS.

Možný rozsah: 19 000 ha

Možný rozsah byl stanoven jako celková výměra zemědělské půdy evidované v evidenci půdy (LPIS) s kulturou vinice.

Očekávaný rozsah: 11 000 ha

Cílenost: vinice

Závazky titulu Základní ochrana vinic

- nepoužívat stanovené účinné látky v přípravcích na ochranu rostlin (seznam zakázaných účinných látek bude uveden v nařízení vlády o podmínkách provádění agroenvironmentálně- klimatických opatření)
- provést pouze omezený počet aplikací přípravků na ochranu rostlin proti plísni révové (max. roční počet aplikací 8, max. počet aplikací za závazek 30)
- použít ročně na ochranu rostlin proti plísni révové minimálně jednu aplikaci biologického přípravku na ochranu rostlin nebo pomocné látky
- provést pouze omezený počet aplikací přípravků na ochranu rostlin proti padlí révy (max. roční počet aplikací 8, max. počet aplikací za závazek 30)
- použít ročně na ochranu rostlin proti padlí révy minimálně jednu aplikaci biologického přípravku na ochranu rostlin nebo pomocné látky
- používat proti obalečům pouze stanovené postupy ochrany vinice (biologická ochrana nebo vybrané účinné látky)
- používat proti roztočům pouze stanovené postupy ochrany vinice (nevztahuje se na výsadby mladší 3 let)
- provést pouze omezený počet aplikací herbicidů v příkmenném pásu vinice (max. roční počet aplikací 2)
- neprovádět aplikaci herbicidů v meziřadí
- provést každoročně ve stanoveném termínu mechanickou údržbu meziřadí a manipulačních prostor vinice (do 15.8.)
- provést každoročně prosvětlení révy ve stanoveném termínu (1.6.-30.9.)
- založit nejpozději ve třetím roce závazku minimálně v každém druhém meziřadí porost stanovenou směsí bylin (uvedena v nařízení vlády o podmínkách provádění agroenvironmentálně- klimatických opatření)
- absolvovat každoročně školení k rozšíření znalostí o systému integrované produkce révy vinné v minimálním stanoveném rozsahu (rozsah stanoven v nařízení vlády o podmínkách provádění agroenvironmentálně- klimatických opatření)

V případě navazujícího závazku na dobu dvou let není požadováno u titulu Základní ochrana vinic z výše uvedeného plnit následující podmínky:

- založit nejpozději ve třetím roce závazku minimálně v každém druhém meziřadí porost stanovenou směsí bylin (uvedena v nařízení vlády o podmínkách provádění agroenvironmentálně- klimatických opatření)

V případě navazujícího závazku na dobu dvou let je požadováno u titulu Základní ochrana vinic z výše uvedeného odlišně plnit následující závazky:

- provést pouze omezený počet aplikací přípravků na ochranu rostlin proti plísni révové (max. počet aplikací za závazek 12)
- provést pouze omezený počet aplikací přípravků na ochranu rostlin proti padlí révovému (max. počet aplikací za závazek 12)
- používat proti roztočům pouze stanovené postupy ochrany vinice

V případě navazujícího závazku na dobu jednoho roku je požadováno u titulu Základní ochrana vinic z výše uvedeného odlišně plnit následující závazky:

- provést pouze omezený počet aplikací přípravků na ochranu rostlin proti plísni révové (max. počet aplikací za závazek 6)
- provést pouze omezený počet aplikací přípravků na ochranu rostlin proti padlí révovému (max. počet aplikací za závazek 6)
- používat proti roztočům pouze stanovené postupy ochrany vinice

Závazek v rámci operace Integrovaná produkce révy vinné je možný přeměnit na závazek v opatření Ekologické zemědělství. Přeměna není možná v případě navazujících závazků.

Závazky titulu Nadstavbová ochrana vinic

- nepoužívat stanovené účinné látky v přípravcích na ochranu rostlin (seznam zakázaných účinných látek uveden v nařízení vlády o podmínkách provádění agroenvironmentálně- klimatických opatření)
- provést pouze omezený počet aplikací přípravků na ochranu rostlin proti plísni révové (max. roční počet aplikací 8, max. počet aplikací za závazek 20)
- použít ročně na ochranu rostlin proti plísni révové minimálně dvě aplikace biologického přípravku na ochranu rostlin nebo pomocné látky
- provést pouze omezený počet aplikací přípravků na ochranu rostlin proti padlí révy (max. roční počet aplikací 8, max. počet aplikací za závazek 20)
- použít ročně na ochranu rostlin proti padlí révy minimálně dvě aplikace biologického přípravku na ochranu rostlin nebo pomocné látky
- používat proti obalečům pouze stanovené postupy ochrany vinice (pouze biologická ochrana)
- používat proti roztočům pouze stanovené postupy ochrany vinice (nevztahuje se na výsadby mladší 3 let)
- použít ročně na ochranu rostlin proti plísni šedé minimálně dvě aplikace biologického přípravku na ochranu rostlin nebo pomocné látky
- provést pouze omezený počet aplikací herbicidů v příkmenném pásu vinice (max. roční počet aplikací 2)
- neprovádět aplikaci herbicidů v meziřadí
- provést každoročně ve stanoveném termínu mechanickou údržbu meziřadí a manipulačních prostor vinice (do 15.8.)
- provést každoročně prosvětlení révy ve stanoveném termínu (1.6. - 30.9.)
- založit nejpozději ve třetím roce závazku minimálně v každém druhém meziřadí porost stanovenou směsí bylin (uvedena v nařízení vlády o podmínkách provádění agroenvironmentálně- klimatických opatření)
- absolvovat každoročně školení k rozšíření znalostí o systému integrované produkce révy vinné v minimálním stanoveném rozsahu (rozsah stanoven v nařízení vlády o podmínkách provádění agroenvironmentálně- klimatických opatření)

V případě navazujícího závazku na dobu dvou let není požadováno u titulu Nadstavbová ochrana vinic z výše uvedeného plnit následující podmínky:

- založit nejpozději ve třetím roce závazku minimálně v každém druhém meziřadí porost stanovenou směsí bylin (uvedena v nařízení vlády o podmínkách provádění agroenvironmentálně- klimatických opatření)

opatření)

V případě navazujícího závazku na dobu dvou let je požadováno u titulu Nadstavbová ochrana vinic z výše uvedeného odlišně plnit následující závazky:

- provést pouze omezený počet aplikací přípravků na ochranu rostlin proti plísni révové (max. počet aplikací za závazek 8)
- provést pouze omezený počet aplikací přípravků na ochranu rostlin proti padlí révovému (max. počet aplikací za závazek 8)
- používat proti roztočům pouze stanovené postupy ochrany vinice

V případě navazujícího závazku na dobu jednoho roku je požadováno u titulu Nadstavbová ochrana vinic z výše uvedeného odlišně plnit následující závazky:

- provést pouze omezený počet aplikací přípravků na ochranu rostlin proti plísni révové (max. počet aplikací za závazek 4)
- provést pouze omezený počet aplikací přípravků na ochranu rostlin proti padlí révovému (max. počet aplikací za závazek 4)
- používat proti roztočům pouze stanovené postupy ochrany vinice

Závazek v rámci operace Integrovaná produkce révy vinné je možný přeměnit na závazek v opatření Ekologické zemědělství. Přeměna není možná v případě navazujících závazků.

Žadatelům je umožněn přechod závazku v rámci operace Integrovaná produkce révy vinné z titulu Základní ochrana vinic do titulu Nadstavbová ochrana vinic. Přechod není možný v případě navazujících závazků.

8.2.5.3.2.2. Druh podpory

Druh podpory: Granty

Podpora se poskytuje jako účelová platba poskytovaná na hektar oprávněné plochy evidované v LPIS.

8.2.5.3.2.3. Odkazy na další právní předpisy

- článek 7 a 9 delegovaného aktu
- hlava VI, kapitola 1 nařízení č. 1306/2013 (horizontální nařízení) - Cross Compliance
- čl. 4 odst. 1 písm. c) druhá a třetí odrážka nařízení č. 1307/2013 (přímé platby) - minimální zemědělská činnost
- další závazné požadavky stanovené vnitrostátními předpisy

8.2.5.3.2.4. Příjemci

Příjemcem podpory jsou uživatelé půdy evidované v LPIS, kteří se dobrovolně zaváží k provádění

podmínek v rámci závazku.

8.2.5.3.2.5. Způsobilé náklady

Za způsobilý výdaj může být v rámci operace Integrovaná produkce révy vinné považováno dobrovolné provádění závazku jdoucího nad baseline operace Integrovaná produkce révy vinné. Závazky jsou realizovány jako pětileté, závazky navazující na pětiletý závazek mohou být uzavřeny i na kratší dobu v délce jednoho roku nebo dvou let. Podmínky v navazujícím závazku jsou shodné s podmínkami ve standardním pětiletém závazku.

Způsobilé výdaje jsou stanoveny na základě dodatečných nákladů a ušlých příjmů vznikajících v důsledku přijatých závazků.

Při stanovení způsobilých výdajů operace Integrovaná produkce révy vinné je vyloučeno dvojí financování vzhledem k stanoveným zemědělským postupům příznivým pro klima a životní prostředí podle čl. 43 nařízení č. 1307/2013.

Při stanovení způsobilých výdajů operace Integrovaná produkce révy vinné je vyloučeno dvojí financování vzhledem k závazkům podporovaným v rámci opatření Ekologické zemědělství podle čl. 29 nařízení o podpoře rozvoje venkova z EZFRV č. 1305/2013.

8.2.5.3.2.6. Podmínky způsobilosti

Minimální vstupní výměra vinic (čl. 4 odst. 1 písm. e) nařízení (EU) č. 1307/2013 (přímé platby) evidovaná v LPIS je 0,5 ha.

V případě navazujícího závazku na dobu jednoho roku nebo dvou let, lze zařadit pouze díl půdního bloku, který byl zařazen v pětiletém závazku hospodaření.

8.2.5.3.2.7. Zásady týkající se stanovování kritérií výběru

Výběrová kritéria nejsou stanovena.

8.2.5.3.2.8. (Příslušné) částky a míry podpory

Sazba dotace:

- titul základní ochrana vinic 323 EUR/ha/rok
- titul nadstavbová ochrana vinic 675 EUR/ha/rok

V případě navazujícího závazku na dobu jednoho roku nebo dvou let jsou sazby dotace stanoveny následovně:

- titul základní ochrana vinic 197 EUR/ha/rok
- titul nadstavbová ochrana vinic 550 EUR/ha/rok

Kalkulace platby zahrnuje 100 % ze způsobilých výdajů. Míra podpory je poskytnuta na úrovni 100 % stanovené újmy.

Platby jsou stanoveny s ohledem na maximální částky stanovené v příloze II nařízení (EU) č. 1305/2013 o podpoře rozvoje venkova z EZFRV.

Příspěvek EZFRV činí 75 % veřejných výdajů.

Příspěvek ČR činí 25 % veřejných výdajů.

8.2.5.3.2.9. Ověřitelnost a kontrolovatelnost opatření a/nebo druhů operací

8.2.5.3.2.9.1. Riziko/rizika při provádění opatření

Uvedeno na úrovni opatření.

8.2.5.3.2.9.2. Zmírňující opatření

Za účelem zmírnění rizika nedodržení závazku, obzvláště s ohledem na podmínky pro použití přípravků na ochranu rostlin a pomocných látek, je pro žadatele zaváděno povinné každoroční školení.

Další zmírňující opatření uvedena na úrovni opatření.

Kontrolovatelnost jednotlivých podmínek operace:

Integrovaná produkce révy vinné - Základní ochrana vinic

Podmínka PRV	Typ podmínky	Kontrola
Minimální vstupní výměra vinic evidovaných v LPIS je 0,5 ha	podmínka způsobilosti	Křížová kontrola s databází IACS (LPIS), kontrola na místě způsobilých ploch DPB (měření) v rámci výběrového souboru
Nepoužívat stanovené účinné látky v přípravcích na ochranu rostlin	závazek	Evidence přípravků na ochranu rostlin; kontrola na místě - v terénu, kontrolní odběry vzorků kontrolním orgánem za účelem zjištění přítomnosti zakázaných účinných látek
Provést pouze omezený počet aplikací přípravků na ochranu rostlin proti plisni révové (max. roční počet aplikací 8, max. počet aplikací za závazek 30)	závazek	Evidence přípravků na ochranu rostlin, kontrolní odběry vzorků půdy a hroznů kontrolním orgánem za účelem zjištění obsahu účinných látek
Používá ročně na ochranu rostlin proti plisni révové min. 1 aplikaci biologického přípravku na ochranu rostlin nebo pomocné látky	závazek	Evidence přípravků na ochranu rostlin
Provést pouze omezený počet aplikací přípravků na ochranu rostlin proti padlí révy (max. roční počet aplikací 8, max. počet aplikací za závazek 30)	závazek	Evidence přípravků na ochranu rostlin, kontrolní odběry vzorků půdy a hroznů kontrolním orgánem za účelem zjištění obsahu účinných látek
Používá ročně na ochranu rostlin proti padlí révy min. 1 aplikaci biologického přípravku na ochranu rostlin nebo pomocné látky	závazek	Evidence přípravků na ochranu rostlin
Používat proti obalečům pouze stanovené postupy ochrany vinice (biologická ochrana nebo vybrané účinné látky)	závazek	Evidence přípravků na ochranu rostlin; kontrola na místě - v terénu, kontrolní odběry vzorků za účelem zjištění přítomnosti nepovolených účinných látek
Používat proti roztočům pouze stanovené postupy ochrany vinice (nevztahuje se na výsadby mladší 3 let)	závazek	Kontrola na místě - v terénu + kontrola záznamu, kontrolní odběry vzorků kontrolním orgánem za účelem zjištění přítomnosti nepovolených účinných látek
Provést pouze omezený počet aplikací herbicidů v příkmenném pásu vinice (max. roční počet aplikací 2)	závazek	Evidence přípravků na ochranu rostlin; kontrola na místě - v terénu, kontrolní odběr vzorků za účelem stanovení obsahu herbicidů ve sledovaném období
Neprovádět aplikaci herbicidů v meziřadí	závazek	Evidence přípravků na ochranu rostlin; kontrola na místě - v terénu, kontrolní odběr vzorků za účelem zjištění přítomnosti herbicidů v meziřadí
Provést každoročně ve stanoveném termínu mechanickou údržbu meziřadí a manipulačních prostor vinice (do 15.8.)	závazek	Kontrola na místě - v terénu + případné pomocné dokumenty (vlastní evidence žadatele, pracovní výkaz zaměstnance, apod.)
Provést každoročně prosvětlení révy ve stanoveném termínu (1.6.-30.9.)	závazek	Kontrola na místě - v terénu
Založit nejpozději ve třetím roce závazku minimálně v každém druhém meziřadí porost stanovenou směsí bylin	závazek	Kontrola na místě - v terénu + kontrola záznamu Prokázání kvality osiva – kontrola v terénu. Prokázání složení osevni směsi – kontrola v terénu.
Absolvovat každoročně školení k rozšíření znalosti o systému integrované produkce révy vinné v minimálním stanoveném rozsahu	závazek	Potvrzení akreditovaného školícího subjektu
Používat ročně přípravky na ochranu rostlin obsahující měď do výše max. 3 kg mědi/ha vinic	doplňkový závazek	Evidence přípravků na ochranu rostlin; kontrola na místě - v terénu, kontrolní odběry vzorků za účelem zjištění obsahu mědi v půdě a révě vinné
Zajistit minimální stanovenou hustotu keřů révy vinné ve vinici (min. 1800 ks/ha)	doplňkový závazek	Kontrola s databází IACS (LPIS); kontrola na místě - v terénu + měření;

Kontrolovatelnost podmínek titulu Základní ochrana vinic

Podmínka PRV	Typ podmínky	Kontrola
Minimální vstupní výměra vinic evidovaných v LPIS je 0,5 ha	podmínka způsobilosti	Křížová kontrola s databází IACS (LPIS), kontrola na místě způsobilých ploch DPB (měření) v rámci výběrového souboru
Nepoužívat stanovené účinné látky v přípravcích na ochranu rostlin	závazek	Evidence přípravků na ochranu rostlin; kontrola na místě - v terénu, kontrolní odběry vzorků kontrolním orgánem za účelem zjištění přítomnosti zakázaných účinných látek
Provést pouze omezený počet aplikací přípravků na ochranu rostlin proti plisni révové (max. roční počet aplikací 8, max. počet aplikací za závazek 20)	závazek	Evidence přípravků na ochranu rostlin, kontrolní odběry vzorků půdy a hroznů kontrolním orgánem za účelem zjištění obsahu účinných látek
Používá ročně na ochranu rostlin proti plisni révové min. 2 aplikaci biologického přípravku na ochranu rostlin nebo pomocné látky	závazek	Evidence přípravků na ochranu rostlin
Provést pouze omezený počet aplikací přípravků na ochranu rostlin proti padlí révy (max. roční počet aplikací 8, max. počet aplikací za závazek 20)	závazek	Evidence přípravků na ochranu rostlin, kontrolní odběry vzorků půdy a hroznů kontrolním orgánem za účelem zjištění obsahu účinných látek
Používá ročně na ochranu rostlin proti padlí révové min. 2 aplikace biologického přípravku na ochranu rostlin nebo pomocné látky	závazek	Evidence přípravků na ochranu rostlin
Používat proti obalečům pouze stanovené postupy ochrany vinice (pouze biologická ochrana)	závazek	Evidence přípravků na ochranu rostlin; kontrola na místě - v terénu, kontrolní odběry vzorků za účelem zjištění přítomnosti nepovolených účinných látek
Používat proti roztočům pouze stanovené postupy ochrany vinice (nevztahuje se na výsadby mladší 3 let)	závazek	Kontrola na místě - v terénu + kontrola záznamu, kontrolní odběry vzorků kontrolním orgánem za účelem zjištění přítomnosti nepovolených účinných látek
Použit ročně na ochranu rostlin proti plisni šedé minimálně dvě aplikace biologického přípravku na ochranu rostlin nebo pomocné látky	závazek	Evidence přípravků na ochranu rostlin; kontrola na místě - v terénu, kontrolní odběr vzorků za účelem stanovení obsahu účinných látek přípravků na ochranu rostlin proti plisni šedé ve sledovaném období
Provést pouze omezený počet aplikací herbicidů v příkmenném pásu vinice (max. roční počet aplikací 2)	závazek	Evidence přípravků na ochranu rostlin; kontrola na místě - v terénu, kontrolní odběr vzorků za účelem stanovení obsahu herbicidů ve sledovaném období
Neprovádět aplikaci herbicidů v meziřadí	závazek	Evidence přípravků na ochranu rostlin; kontrola na místě - v terénu, kontrolní odběr vzorků za účelem zjištění přítomnosti herbicidů v meziřadí
Provést každoročně ve stanoveném termínu mechanickou údržbu meziřadí a manipulačních prostor vinice (do 15.8.)	závazek	Kontrola na místě - v terénu + případné pomocné dokumenty (vlastní evidence žadatele, pracovní výkaz zaměstnance, apod.)
Provést každoročně prosvětlení révy ve stanoveném termínu (1.6. - 30.9.)	závazek	Kontrola na místě - v terénu
Založit nejpozději ve třetím roce závazku minimálně v každém druhém meziřadí porost stanovenou směsí bylin	závazek	Kontrola na místě - v terénu + kontrola záznamu Prokázání kvality osiva – kontrola v terénu. Prokázání složení osevni směsi – kontrola v terénu.
Absolvovat každoročně školení k rozšíření znalosti o systému integrované produkce révy vinné v minimálním stanoveném rozsahu	závazek	Potvrzení akreditovaného školícího subjektu
Používat ročně přípravky na ochranu rostlin obsahující měď do výše max. 3 kg mědi/ha vinic	doplňkový závazek	Evidence přípravků na ochranu rostlin; kontrola na místě - v terénu, kontrolní odběry vzorků za účelem zjištění obsahu mědi v půdě a révě vinné
Zajistit minimální stanovenou hustotu keřů révy vinné ve vinici (min. 1800 ks/ha)	doplňkový závazek	Kontrola s databází IACS (LPIS); kontrola na místě - v terénu + měření;

Kontrolovatelnost podmínek titulu Nadstavbová ochrana vinic

Podmínka PRV	Typ podmínky	Kontrola
Minimální vstupní výměra vinic evidovaných v LPIS je 0,5 ha	podmínka způsobilosti	Křížová kontrola s databází IACS (LPIS), kontrola na místě způsobilých ploch DPB (měření) v rámci výběrového souboru
V případě navazujícího závazku na dobu dvou let, lze zařadit pouze díl půdního bloku, který byl zařazen v pětiletém závazku hospodaření.	podmínka způsobilosti	Kontrola s databází IACS (LPIS)
Nepoužívat stanovené účinné látky v přípravcích na ochranu rostlin	závazek	Evidence přípravků na ochranu rostlin; kontrola na místě - v terénu, kontrolní odběry vzorků kontrolním orgánem za účelem zjištění přítomnosti zakázaných účinných látek
Provést pouze omezený počet aplikací přípravků na ochranu rostlin proti plísni révové (max. počet aplikací za závazek 12)	závazek	Evidence přípravků na ochranu rostlin, kontrolní odběry vzorků půdy a hroznů kontrolním orgánem za účelem zjištění obsahu účinných látek
Používá ročně na ochranu rostlin proti plísni révové min. 1 aplikaci biologického přípravku na ochranu rostlin nebo pomocné látky	závazek	Evidence přípravků na ochranu rostlin
Provést pouze omezený počet aplikací přípravků na ochranu rostlin proti padlí révy (max. počet aplikací za závazek 12)	závazek	Evidence přípravků na ochranu rostlin, kontrolní odběry vzorků půdy a hroznů kontrolním orgánem za účelem zjištění obsahu účinných látek
Používá ročně na ochranu rostlin proti padlí révy min. 1 aplikaci biologického přípravku na ochranu rostlin nebo pomocné látky	závazek	Evidence přípravků na ochranu rostlin
Používat proti obalečům pouze stanovené postupy ochrany vinice (biologická ochrana nebo vybrané účinné látky)	závazek	Evidence přípravků na ochranu rostlin; kontrola na místě - v terénu, kontrolní odběry vzorků za účelem zjištění přítomnosti nepovolených účinných látek
Používat proti roztočům pouze stanovené postupy ochrany vinice	závazek	Kontrola na místě - v terénu + kontrola záznamu, kontrolní odběry vzorků kontrolním orgánem za účelem zjištění přítomnosti nepovolených účinných látek
Provést pouze omezený počet aplikací herbicidů v příkmenném pásu vinice (max. roční počet aplikací 2)	závazek	Evidence přípravků na ochranu rostlin; kontrola na místě - v terénu, kontrolní odběr vzorků za účelem stanovení obsahu herbicidů ve sledovaném období
Neprovádět aplikaci herbicidů v meziřadí	závazek	Evidence přípravků na ochranu rostlin; kontrola na místě - v terénu, kontrolní odběr vzorků za účelem zjištění přítomnosti herbicidů v meziřadí
Provést každoročně ve stanoveném termínu mechanickou údržbu meziřadí a manipulačních prostor vinice (do 15.8.)	závazek	Kontrola na místě - v terénu + případné pomocné dokumenty (vlastní evidence žadatele, pracovní výkaz zaměstnance, apod.)
Provést každoročně prosvětlení révy ve stanoveném termínu (1.6.-30.9.)	závazek	Kontrola na místě - v terénu
Absolvovat každoročně školení k rozšíření znalostí o systému integrované produkce révy vinné v minimálním stanoveném rozsahu	závazek	Potvrzení akreditovaného školícího subjektu
Používat ročně přípravky na ochranu rostlin obsahující měď do výše max. 3 kg mědi/ha vinic	doplňkový závazek	Evidence přípravků na ochranu rostlin; kontrola na místě - v terénu, kontrolní odběry vzorků za účelem zjištění obsahu mědi v půdě a révě vinné
Zajistit minimální stanovenou hustotu keřů révy vinné ve vinici (min. 1800 ks/ha)	doplňkový závazek	Kontrola s databází IACS (LPIS); kontrola na místě - v terénu + měření;

Kontrolovatelnost jednotlivých podmínek operace (navazující závazky) - IP_Základní ochrana vinic_čistopis

Podmínka PRV	Typ podmínky	Kontrola
Minimální vstupní výměra vinic evidovaných v LPIS je 0,5 ha	podmínka způsobilosti	Křížová kontrola s databází IACS (LPIS), kontrola na místě způsobilých ploch DPB (měření) v rámci výběrového souboru
V případě navazujícího závazku na dobu dvou let, lze zařadit pouze díl půdního bloku, který byl zařazen v pětiletém závazku hospodaření.	podmínka způsobilosti	Kontrola s databází IACS (LPIS)
Nepoužívat stanovené účinné látky v přípravcích na ochranu rostlin	závazek	Evidence přípravků na ochranu rostlin; kontrola na místě - v terénu, kontrolní odběry vzorků kontrolním orgánem za účelem zjištění přítomnosti zakázaných účinných látek
Provést pouze omezený počet aplikací přípravků na ochranu rostlin proti plísni révové (max. počet aplikací za závazek 8)	závazek	Evidence přípravků na ochranu rostlin, kontrolní odběry vzorků půdy a hroznů kontrolním orgánem za účelem zjištění obsahu účinných látek
Používá ročně na ochranu rostlin proti plísni révové min. 2 aplikaci biologického přípravku na ochranu rostlin nebo pomocné látky	závazek	Evidence přípravků na ochranu rostlin
Provést pouze omezený počet aplikací přípravků na ochranu rostlin proti padlí révovému (max. počet aplikací za závazek 8)	závazek	Evidence přípravků na ochranu rostlin, kontrolní odběry vzorků půdy a hroznů kontrolním orgánem za účelem zjištění obsahu účinných látek
Používat ročně na ochranu rostlin proti padlí révovému min. 2 aplikace biologického přípravku na ochranu rostlin nebo pomocné látky	závazek	Evidence přípravků na ochranu rostlin
Používat proti obalečům pouze stanovené postupy ochrany vinice (pouze biologická ochrana)	závazek	Evidence přípravků na ochranu rostlin; kontrola na místě - v terénu, kontrolní odběry vzorků za účelem zjištění přítomnosti nepovolených účinných látek
Používat proti roztočům pouze stanovené postupy ochrany vinice		
Použit ročně na ochranu rostlin proti plísni šedé minimálně dvě aplikace biologického přípravku na ochranu rostlin nebo pomocné látky	závazek	Evidence přípravků na ochranu rostlin; kontrola na místě - v terénu, kontrolní odběr vzorků za účelem stanovení obsahu účinných látek přípravků na ochranu rostlin proti plísni šedé ve sledovaném období
Provést pouze omezený počet aplikací herbicidů v příkmeném pásu vinice (max. roční počet aplikací 2)	závazek	Evidence přípravků na ochranu rostlin; kontrola na místě - v terénu, kontrolní odběr vzorků za účelem stanovení obsahu herbicidů ve sledovaném období
Neprovádět aplikaci herbicidů v meziřadí	závazek	Evidence přípravků na ochranu rostlin; kontrola na místě - v terénu, kontrolní odběr vzorků za účelem zjištění přítomnosti herbicidů v meziřadí
Provést každoročně ve stanoveném termínu mechanickou údržbu meziřadí a manipulačních prostor vinice (do 15.8.)	závazek	Kontrola na místě - v terénu + případné pomocné dokumenty (vlastní evidence žadatele, pracovní výkaz zaměstnance, apod.)
Provést každoročně prosvětlení révy ve stanoveném termínu (1.6. - 30.9.)	závazek	Kontrola na místě - v terénu
Absolvovat každoročně školení k rozšíření znalosti o systému integrované produkce révy vinné v minimálním stanoveném rozsahu	závazek	Potvrzení akreditovaného školicího subjektu
Používat ročně přípravky na ochranu rostlin obsahující měď do výše max. 3 kg mědi/ha vinic	doplňkový závazek	Evidence přípravků na ochranu rostlin; kontrola na místě - v terénu, kontrolní odběry vzorků za účelem zjištění obsahu mědi v půdě a révě vinné
Zajistit minimální stanovenou hustotu keřů révy vinné ve vinici (min. 1800 ks/ha)	doplňkový závazek	Kontrola s databází IACS (LPIS); kontrola na místě - v terénu + měření;

Kontrolovatelnost jednotlivých podmínek operace (navazující závazky) - IP_Nadstavbová ochrana vinic_čistopis

Podmínka PRV	Typ podmínky	Kontrola
Minimální vstupní výměra vinic evidovaných v LPIS je 0,5 ha	podmínka způsobilosti	Křížová kontrola s databází IACS (LPIS), kontrola na místě způsobilých ploch DPB (měření) v rámci výběrového souboru
V případě navazujícího závazku na dobu jednoho roku, lze zařadit pouze díl půdního bloku, který byl zařazen v pětiletém závazku hospodaření.	podmínka způsobilosti	Kontrola s databází IACS (LPIS)
Nepoužívat stanovené účinné látky v přípravcích na ochranu rostlin	závazek	Evidence přípravků na ochranu rostlin; kontrola na místě - v terénu, kontrolní odběry vzorků kontrolním orgánem za účelem zjištění přítomnosti zakázaných účinných látek
Provést pouze omezený počet aplikací přípravků na ochranu rostlin proti plísni révové (max. počet aplikací za závazek 12 6)	závazek	Evidence přípravků na ochranu rostlin, kontrolní odběry vzorků půdy a hroznů kontrolním orgánem za účelem zjištění obsahu účinných látek
Používá ročně na ochranu rostlin proti plísni révové min. 1 aplikaci biologického přípravku na ochranu rostlin nebo pomocné látky	závazek	Evidence přípravků na ochranu rostlin
Provést pouze omezený počet aplikací přípravků na ochranu rostlin proti padlí révy (max. počet aplikací za závazek 12 6)	závazek	Evidence přípravků na ochranu rostlin, kontrolní odběry vzorků půdy a hroznů kontrolním orgánem za účelem zjištění obsahu účinných látek
Používá ročně na ochranu rostlin proti padlí révy min. 1 aplikaci biologického přípravku na ochranu rostlin nebo pomocné látky	závazek	Evidence přípravků na ochranu rostlin
Používat proti obalečům pouze stanovené postupy ochrany vinice (biologická ochrana nebo vybrané účinné látky)	závazek	Evidence přípravků na ochranu rostlin; kontrola na místě - v terénu, kontrolní odběry vzorků za účelem zjištění přítomnosti nepovolených účinných látek
Používat proti roztočům pouze stanovené postupy ochrany vinice	závazek	Kontrola na místě - v terénu + kontrola záznamu, kontrolní odběry vzorků kontrolním orgánem za účelem zjištění přítomnosti nepovolených účinných látek
Provést pouze omezený počet aplikací herbicidů v příkmeném pásu vinice (max. roční počet aplikací 2)	závazek	Evidence přípravků na ochranu rostlin; kontrola na místě - v terénu, kontrolní odběr vzorků za účelem stanovení obsahu herbicidů ve sledovaném období
Neprovádět aplikaci herbicidů v meziřadí	závazek	Evidence přípravků na ochranu rostlin; kontrola na místě - v terénu, kontrolní odběr vzorků za účelem zjištění přítomnosti herbicidů v meziřadí
Provést každoročně ve stanoveném termínu mechanickou údržbu meziřadí a manipulačních prostor vinice (do 15.8.)	závazek	Kontrola na místě - v terénu + případné pomocné dokumenty (vlastní evidence žadatele, pracovní výkaz zaměstnance, apod.)
Provést každoročně prosvětlení révy ve stanoveném termínu (1.6.-30.9.)	závazek	Kontrola na místě - v terénu
Absolvovat každoročně školení k rozšíření znalosti o systému integrované produkce révy vinné v minimálním stanoveném rozsahu	závazek	Potvrzení akreditovaného školicího subjektu
Používat ročně přípravky na ochranu rostlin obsahující měď do výše max. 3 kg mědi/ha vinic	doplňkový závazek	Evidence přípravků na ochranu rostlin; kontrola na místě - v terénu, kontrolní odběry vzorků za účelem zjištění obsahu mědi v půdě a révě vinné
Zajistit minimální stanovenou hustotu keřů révy vinné ve vinici (min. 1800 ks/ha)	doplňkový závazek	Kontrola s databází IACS (LPIS); kontrola na místě - v terénu + měření;

Kontrolovatelnost jednotlivých podmínek opaeerce (jednoleté navazující závazky) - IP_ základní ochrana vinic

Podmínka PRV	Typ podmínky	Kontrola
Minimální vstupní výměra vinic evidovaných v LPIS je 0,5 ha	podmínka způsobilosti	Křížová kontrola s databází IACS (LPIS), kontrola na místě způsobilých ploch DPB (měření) v rámci výběrového souboru
V případě navazujícího závazku na dobu jednoho roku, lze zařadit pouze díl půdního bloku, který byl zařazen v pětiletém závazku hospodaření.	podmínka způsobilosti	Kontrola s databází IACS (LPIS)
Nepoužívat stanovené účinné látky v přípravcích na ochranu rostlin	závazek	Evidence přípravků na ochranu rostlin; kontrola na místě - v terénu, kontrolní odběry vzorků kontrolním orgánem za účelem zjištění přítomnosti zakázaných účinných látek
Provést pouze omezený počet aplikací přípravků na ochranu rostlin proti plísni révové (max. počet aplikací za závazek 3-4)	závazek	Evidence přípravků na ochranu rostlin, kontrolní odběry vzorků půdy a hroznů kontrolním orgánem za účelem zjištění obsahu účinných látek
Používá ročně na ochranu rostlin proti plísni révové min. 2 aplikace biologického přípravku na ochranu rostlin nebo pomocné látky	závazek	Evidence přípravků na ochranu rostlin
Provést pouze omezený počet aplikací přípravků na ochranu rostlin proti padlí révovému (max. počet aplikací za závazek 3-4)	závazek	Evidence přípravků na ochranu rostlin, kontrolní odběry vzorků půdy a hroznů kontrolním orgánem za účelem zjištění obsahu účinných látek
Používat ročně na ochranu rostlin proti padlí révovému min. 2 aplikace biologického přípravku na ochranu rostlin nebo pomocné látky	závazek	Evidence přípravků na ochranu rostlin
Používat proti obalečům pouze stanovené postupy ochrany vinice (pouze biologická ochrana)	závazek	Evidence přípravků na ochranu rostlin; kontrola na místě - v terénu, kontrolní odběry vzorků za účelem zjištění přítomnosti nepovolených účinných látek
Používat proti roztočům pouze stanovené postupy ochrany vinice		
Použít ročně na ochranu rostlin proti plísni šedé minimálně dvě aplikace biologického přípravku na ochranu rostlin nebo pomocné látky	závazek	Evidence přípravků na ochranu rostlin; kontrola na místě - v terénu, kontrolní odběr vzorků za účelem stanovení obsahu účinných látek přípravků na ochranu rostlin proti plísni šedé ve sledovaném období
Provést pouze omezený počet aplikací herbicidů v příkmenném pásu vinice (max. roční počet aplikací 2)	závazek	Evidence přípravků na ochranu rostlin; kontrola na místě - v terénu, kontrolní odběr vzorků za účelem stanovení obsahu herbicidů ve sledovaném období
Neprovádět aplikace herbicidů v mezířadí	závazek	Evidence přípravků na ochranu rostlin; kontrola na místě - v terénu, kontrolní odběr vzorků za účelem zjištění přítomnosti herbicidů v mezířadí
Provést každoročně ve stanoveném termínu mechanickou údržbu mezířadí a manipulačních prostor vinice (do 15.8.)	závazek	Kontrola na místě - v terénu + případné pomocné dokumenty (vlastní evidence žadatele, pracovní výkaz zaměstnance, apod.)
Provést každoročně prosvětlení révy ve stanoveném termínu (1.6. - 30.9.)	závazek	Kontrola na místě - v terénu
Absolvovat každoročně školení k rozšíření znalostí o systému integrované produkce révy vinné v minimálním stanoveném rozsahu	závazek	Potvrzení akreditovaného školicího subjektu
Používat ročně přípravky na ochranu rostlin obsahující měď do výše max. 3 kg mědi/ha vinic	doplňkový závazek	Evidence přípravků na ochranu rostlin; kontrola na místě - v terénu, kontrolní odběry vzorků za účelem zjištění obsahu mědi v půdě a révě vinné
Zajistit minimální stanovenou hustotu keřů révy vinné ve vinici (min. 1800 ks/ha)	doplňkový závazek	Kontrola s databází IACS (LPIS); kontrola na místě - v terénu + měření;

Kontrolovatelnost jednotlivých podmínek opaeerce (jednoleté navazující závazky) - IP_ nastavbová ochrana vinic

8.2.5.3.2.9.3. Celkové posouzení opatření

Uvedeno na úrovni opatření.

8.2.5.3.2.9.4. Agroenvironmentálně-klimatické závazky

8.2.5.3.2.9.4.1. 10.1.2.1 Základní ochrana vinic

8.2.5.3.2.9.4.1.1. Způsoby ověřování závazků

- křížová kontrola vůči databázi IACS (LPIS)
- fyzická kontrola na místě
- evidence přípravků na ochranu rostlin
- kontrolní odběry vzorků půdy a vína za účelem ověření dodržení podmínky zákazu aplikace stanovených účinných látek prováděné kontrolním orgánem

8.2.5.3.2.9.4.2. 10.1.2.2 Nadstavbová ochrana vinic

8.2.5.3.2.9.4.2.1. Způsoby ověřování závazků

- křížová kontrola vůči databázi IACS (LPIS)
- fyzická kontrola na místě
- evidence přípravků na ochranu rostlin
- kontrolní odběry vzorků půdy a vína za účelem ověření dodržení podmínky zákazu aplikace stanovených účinných látek prováděné kontrolním orgánem

8.2.5.3.2.10. Informace týkající se dané operace

Určení a vymezení příslušných základních prvků; to zahrnuje příslušné závazné normy stanovené podle hlavy VI kapitoly I nařízení Evropského parlamentu a Rady (EU) č. 1306/2013, příslušná kritéria a minimální činnosti stanovené podle čl. 4 odst. 1 písm. c) bodů ii) a iii) nařízení Evropského parlamentu a Rady (EU) č. 1307/2013, příslušné minimální požadavky, jež se týkají používání hnojiv a přípravků na ochranu rostlin, a ostatní příslušné závazné požadavky stanovené vnitrostátním právem

- Cross Compliance (Hlava VI, kapitola 1 nařízení (EU) č. 1306/2013 (horizontální nařízení)
- minimální zemědělská činnost (čl. 4 odst. 1 písm. c) druhá a třetí odrážka nařízení (EU) č. 1307/2013 (přímé platby)
- minimální požadavky na hnojiva
- minimální požadavky na přípravky na ochranu rostlin
- Integrovaná ochrana rostlin vycházející z čl. 14 nařízení 128/2009, vyhlášky č. 205/2012 Sb., a Národního akčního plánu ke snížení používání pesticidů v ČR
- běžná praxe ve vinohradnictví, sestávající se z pravidelné údržby keřů révy vinné, údržby meziřadí a péče o produkci a její sklizně

Příslušné výchozí prvky jsou uvedeny v příloze č. 16.

Minimální požadavky na použití hnojiv musí obsahovat, mimo jiné, kodex správné praxe zavedený podle směrnice 91/676/EHS pro zemědělské podniky mimo zóny náchylné k poškození nitráty, a požadavky týkající se znečištění fosforem; minimální požadavky pro přípravky na ochranu rostlin musí obsahovat mimo jiné obecné zásady integrované ochrany rostlin podle směrnice Evropského parlamentu a Rady 2009/128/ES, požadavky stanovující povinnost mít oprávnění na používání přípravků a splnit závazky ohledně školení, požadavky na bezpečné skladování, kontrolu aplikačního zařízení a pravidla pro použití pesticidů v blízkosti vody a jiných citlivých lokalit, jak je stanoveno vnitrostátními právními předpisy

Všichni žadatelé o podporu v rámci AEKO jsou povinni dodržet následující podmínky kodexu na ochranu vod před znečištěním dusičnany:

- dodržují období zákazu použití dusíkatých hnojivých látek
- dodržují zákaz pěstování erozně nebezpečných plodin (kukuřice, sója, brambory, řepa, bob setý, slunečnice, čirok) na zemědělských pozemcích se sklonitostí převyšující 7°, jejichž jakákoli část se nachází ve vzdálenosti menší než 25 m od útvaru povrchových vod
- dodržují v blízkosti útvarů povrchových vod ochranné nehnojené pásy v šířce min. 3 m od břehové

čáry

- při použití dusíkatých hnojivých látek zajistí rovnoměrnou aplikaci po pozemku
- dodržují na zemědělských pozemcích zákaz použití dusíkatých hnojivých látek v případě nepříznivých půdních podmínek
- dodržují zákaz použití dusíkatých hnojivých látek na orné půdě se sklonitostí převyšující **10° nebo na trvalých travních porostech se sklonitostí převyšující 12°**, s výjimkou tuhých statkových hnojiv a tuhých organických hnojiv, **v případě orné půdy bez porostu** zapravených do půdy do 24 hodin po jejich použití

Minimální požadavky pro použití přípravků na ochranu rostlin a dalších prostředků na ochranu rostlin v rámci AEKO.

Všichni žadatelé o podporu v rámci AEKO jsou povinni dodržet následující požadavky pro použití přípravků na ochranu rostlin a dalších prostředků na ochranu rostlin:

- žadatel vede a nejméně po dobu deseti let uchovává evidenci o používání přípravku na ochranu rostlin, v souladu s čl. 67 nařízení Evropského parlamentu a Rady č. 1107/2009 o uvádění přípravků na ochranu rostlin na trh
- při vedení evidence o aplikovaných přípravcích je nutné dodržovat následující zásady
- záznamy musí být provedeny bezodkladně, nejpozději následující den po aplikaci
- při vedení evidence nezáleží na formě, ale na obsahu, evidence může být vedena v papírové formě, elektronicky pomocí počítačových programů nebo prostřednictvím Portálu farmáře
- umožnit kontrolním orgánům ověření údajů v evidenci
- při aplikaci přípravků na ochranu rostlin postupuje v souladu s pokyny na ochranu vod a dodržuje omezení pro použití přípravků na ochranu rostlin v pásmu ochrany zdrojů podzemních vod nebo vodárenských nádrží
- podnikatel používající přípravky na ochranu rostlin má nakládání s těmito přípravky zabezpečeno odborně způsobilou osobou
- profesionální zařízení pro aplikaci přípravků na ochranu rostlin používané v rámci podnikání je podrobeno kontrolnímu testování
- přípravky na ochranu rostlin jsou uchovávány v originálních obalech podle jejich druhů a odděleně od jiných výrobků a přípravků určených k likvidaci jako odpad a mimo dosah látek, které by mohly ovlivnit vlastnosti skladovaných přípravků

Žadatel v závazku AEKO dodržuje minimální požadavky na použití hnojiv, a to tak, že vede a nejméně 10 let uchovává evidenci o druhu, množství a době použití hnojivých látek.

Seznam místních plemen, jejichž chov je ohrožen, a genetických zdrojů rostlin ohrožených generickou erozí

V rámci operace nebudou podporována národní plemena, nebo genetické zdroje rostlin.

Popis metodiky a agronomických odhadů a parametrů (včetně popisu základních požadavků uvedených v čl. 29 odst. 2 nařízení (EU) č. 1305/2013, které jsou příslušné pro každý konkrétní typ závazku), které se používají jako výchozí bod pro výpočty odůvodňující vícenásobné, ušlé příjmy v důsledku přijatého závazku a úroveň transakčních nákladů; tato metodika bere v příslušných případech v úvahu podporu poskytnutou

podle nařízení (EU) č. 1307/2013, včetně platby na zemědělské postupy příznivé pro klima a životní prostředí, aby se vyloučilo dvojí financování; případně metody přepočtu používané pro jiné jednotky v souladu s článkem 9 tohoto nařízení

Platba je postavena na rozdílu příspěvků na úhradu fixních nákladů a zisku integrované a konvenční produkce révy vinné. Při výpočtu příspěvku na úhradu fixních nákladů a zisku v případě integrované produkce byly zohledněny jednak vyšší náklady na pracovní síly (zejména odstraňování listové plochy v zóně hroznů), náklady na povinné školení v IP a nižší hektarový výnos z důvodu uplatnění specifických agrotechnických opatření.

Současně při uplatnění integrované produkce vznikají dodatečné náklady, zejména v podobě rozdílu nákladů na dražší prostředky určené pro IP v porovnání s běžnými. Zohledněny jsou i dodatečné náklady na mechanickou kultivaci příkmenných pásů z důvodu omezení použití herbicidů a na ozelenění každého druhého meziřadí vinice druhově bohatou směsí. Detailní propočet viz příloha č. 4.

Kalkulace je provedena v Kč, pro přepočet na EUR je stanoven kurz 26 Kč/EUR.

Metodika a výpočet plateb byly provedeny a posouzeny nezávislým odborným orgánem, kterým je Ústav zemědělské ekonomiky a informací a to včetně vyloučení dvojího financování za zemědělské postupy příznivé pro klima a životní prostředí podle nařízení (EU) č. 1307/2013.

8.2.5.3.2.10.1. Agroenvironmentálně-klimatické závazky

8.2.5.3.2.10.1.1. 10.1.2.1 Základní ochrana vinic

8.2.5.3.2.10.1.1.1. Základ

Příslušný DZES a/nebo PPH

Uvedeno na úrovni operace.

Minimální požadavky na používání hnojiv a pesticidů

Uvedeno na úrovni operace.

Jiné příslušné vnitrostátní/regionální požadavky

Doplňkové závazky operace

- používat ročně přípravky na ochranu rostlin obsahující měď do výše max. 3 kg mědi/ha vinic
- zajistit minimální stanovenou hustotu keřů révy vinné ve vinici (min. 1800 ks/ha)

Minimální činnosti

Uvedeno na úrovni operace.

8.2.5.3.2.10.1.1.2. Příslušné obvyklé zemědělské postupy

Souhrnně uvedeno v příloze č. 16.

8.2.5.3.2.10.1.2. 10.1.2.2 Nadstavbová ochrana vinic

8.2.5.3.2.10.1.2.1. Základ

Příslušný DZES a/nebo PPH

Uvedeno na úrovni operace.

Minimální požadavky na používání hnojiv a pesticidů

Uvedeno na úrovni operace.

Jiné příslušné vnitrostátní/regionální požadavky

Doplňkové závazky operace

- používat ročně přípravky na ochranu rostlin obsahující měď do výše max. 3 kg mědi/ha vinic
- zajistit minimální stanovenou hustotu keřů révy vinné ve vinici (min. 1800 ks/ha)

Minimální činnosti

Uvedeno na úrovni operace.

8.2.5.3.2.10.1.2.2. Příslušné obvyklé zemědělské postupy

Souhrnně uvedeno v příloze č. 16.

8.2.5.3.3. 10.1.3 Integrovaná produkce zeleniny a jahodníku

Dílní opatření:

- 10.1 – platba na agroenvironmentálně-klimatické závazky

8.2.5.3.3.1. Popis druhu operace

Integrovaná produkce zeleniny a jahodníku je komplexní systém hospodaření na orné půdě s minimalizací vstupů, využívající postupy a technologie šetrné k životnímu prostředí. V operaci je vyloučeno souběžné pěstování zeleniny nebo jahodníku v systému konvenčním a integrovaném u jednoho zemědělce. Cílem je podpora hospodaření šetrného ke složkám životního prostředí a poskytujícího základ pro produkci kvalitní zeleniny a jahod zabezpečujícího nejvyšší požadavky na bezpečnost potravin.

Podmínka zavádějící maximální limity sledovaných těžkých kovů zajišťuje pozitivní dopad na snižování obsahu polutantů těžkých kovů v půdě a vodě. Snižování obsahu těchto polutantů bude mít pozitivní vliv na biodiverzitu. Nízký obsah reziduí těžkých kovů v zelenině je pozitivní pro lidské zdraví.

Žadatel v rámci závazku bude plnit podmínky vyplývající z požadavku na hnojení dle nitrátové směrnice, tedy dodrží limity aplikace množství dusíku na ha stanovené pro jednotlivé druhy plodin.

Kontrola obsahu minerálního dusíku v půdě a hnojení v souladu s nitrátovou směrnicí zajišťuje optimalizaci hnojení a minimalizaci rizika zatížení vod dusičnany. Na základě identifikovaných reziduálních hodnot obsahu N dochází k revizi aplikované dávky, tedy není aplikován maximální možný limit. Tento přístup má pozitivní vliv (snižující efekt) na množství vyplavovaných živ do podzemních i povrchových vod.

Operace je zaměřena na ornou půdu a jinou trvalou kulturu evidovanou v LPIS, na které bude v průběhu závazku pěstován některý ze stanovených druhů zeleniny nebo jahodník.

Možný rozsah: 12 600 ha

Možný rozsah byl stanoven jako celková výměra zemědělské půdy evidované v evidenci půdy (LPIS) s kulturou orná půda nebo jiná trvalá kultura, na které je pěstována zelenina nebo jahodník.

Očekávaný rozsah: 6 000 ha

Cílenost: orná půda, jiná trvalá kultura

Závazky titulu integrovaná produkce zeleniny

- nepoužívat stanovené účinné látky v přípravcích na ochranu rostlin (seznam zakázaných účinných látek uveden v nařízení vlády o podmínkách provádění agroenvironmentálně- klimatických opatření)
- provést minimálně jednou za období závazku rozboru půdy za účelem stanovení obsahu vybraných prvků, obsah vybraných prvků nesmí přesáhnout stanovenou úroveň (seznam sledovaných těžkých kovů a jejich maximálních limitů uveden v nařízení vlády o podmínkách provádění agroenvironmentálně- klimatických opatření)
- provést každoročně rozbor zeleniny za účelem stanovení obsahu vybraných prvků, obsah vybraných prvků nesmí přesáhnout stanovenou úroveň (seznam sledovaných těžkých kovů a jejich maximálních limitů uveden v nařízení vlády o podmínkách provádění agroenvironmentálně-

klimatických opatření, provedení odběru není vyžadováno v roce, kdy žadatel nežadá o podporu)

- záznam o provedení rozborů vzorků půdy a zeleniny uchovávat po dobu nejméně deseti let
- používat pouze certifikované osivo/sadbu v minimálním stanoveném objemu (seznam podporovaných druhů zeleniny a jejich minimální výsevek uveden v nařízení vlády o podmínkách provádění agroenvironmentálně- klimatických opatření)

V případě navazujícího závazku na dobu jednoho roku nebo dvou let není požadováno u titulu Integrovaná produkce zeleniny z výše uvedeného plnit následující podmínky:

- provést minimálně jednou za období závazku rozboru půdy za účelem stanovení obsahu vybraných prvků, obsah vybraných prvků nesmí přesáhnout stanovenou úroveň (seznam sledovaných těžkých kovů a jejich maximálních limitů uveden v nařízení vlády o podmínkách provádění agroenvironmentálně-klimatických opatření)

Závazky titulu Integrovaná produkce jahodníku

- nepoužívat stanovené účinné látky v přípravcích na ochranu rostlin (seznam zakázaných účinných látek uveden v nařízení vlády o podmínkách provádění agroenvironmentálně- klimatických opatření)
- provést minimálně jednou za období závazku rozboru půdy za účelem stanovení obsahu vybraných prvků, obsah vybraných prvků nesmí přesáhnout stanovenou úroveň (seznam sledovaných těžkých kovů a jejich maximálních limitů uveden v nařízení vlády o podmínkách provádění agroenvironmentálně- klimatických opatření)
- provést každoročně rozboru jahod za účelem stanovení obsahu vybraných prvků, obsah vybraných prvků nesmí přesáhnout stanovenou úroveň (seznam sledovaných těžkých kovů a jejich maximálních limitů uveden v nařízení vlády o podmínkách provádění agroenvironmentálně- klimatických opatření, provedení odběru není vyžadováno v roce, kdy žadatel nežadá o podporu)
- záznam o provedení rozborů vzorků půdy a jahod uchovávat po dobu nejméně deseti let
- používat pouze certifikovanou sadbu v minimálním stanoveném objemu uvedeno v nařízení vlády o podmínkách provádění agroenvironmentálně- klimatických opatření)

V případě navazujícího závazku na dobu jednoho roku nebo dvou let není požadováno u titulu Integrovaná produkce jahodníku z výše uvedeného plnit následující podmínky:

- provést minimálně jednou za období závazku rozboru půdy za účelem stanovení obsahu vybraných prvků, obsah vybraných prvků nesmí přesáhnout stanovenou úroveň (seznam sledovaných těžkých kovů a jejich maximálních limitů uveden v nařízení vlády o podmínkách provádění agroenvironmentálně-klimatických opatření)

Na plochách zařazených do závazku v titulu Integrovaná produkce zeleniny, na kterou žadatel žádá o podporu, je možné pěstovat pouze podporované druhy zeleniny, které jsou stanoveny právním předpisem upravujícím podmínky provádění AEKO - v nařízení vlády o podmínkách provádění agroenvironmentálně- klimatických opatření.

Za překročení limitů sledovaných těžkých kovů v půdě, zelenině nebo jahodníku bude udělována sankce v závislosti od míry překročení limitů v rozsahu snížení dotace za daný rok až k vyřazení dané plochy z AEKO a navrácení poskytnutých podpor. Sankční systém bude upraven v nařízení vlády o podmínkách provádění agroenvironmentálně- klimatických opatření. Závazek v operaci Integrovaná produkce zeleniny a jahodníku je možný přeměnit na závazek v opatření Ekologické zemědělství. Přeměna není možná v případě

navazujících závazků.

8.2.5.3.3.2. Druh podpory

Druh podpory: Granty

Podpora se poskytuje jako účelová platba poskytovaná na hektar oprávněné plochy evidované v LPIS.

8.2.5.3.3.3. Odkazy na další právní předpisy

- článek 7 a 9 delegovaného aktu
- hlava VI, kapitola 1 nařízení č. 1306/2013 (horizontální nařízení) - Cross Compliance
- čl. 4 odst. 1 písm. c) druhá a třetí odrážka nařízení č. 1307/2013 (přímé platby) - minimální zemědělská činnost
- další závazné požadavky stanovené vnitrostátními předpisy

8.2.5.3.3.4. Příjemci

Příjemcem podpory jsou uživatelé půdy evidované v LPIS, kteří se dobrovolně zaváží k provádění podmínek v rámci závazku.

8.2.5.3.3.5. Způsobilé náklady

Za způsobilý výdaj může být v rámci operace Integrovaná produkce zeleniny a jahodníku považováno dobrovolné provádění závazku jdoucího nad baseline operace Integrovaná produkce zeleniny a jahodníku. Závazky jsou realizovány jako pětileté, závazky navazující na pětiletý závazek mohou být uzavřeny i na kratší dobu v délce jednoho roku nebo dvou let.

Způsobilé výdaje jsou stanoveny na základě dodatečných nákladů a ušlých příjmů vznikajících v důsledku přijatých závazků.

Při stanovení způsobilých výdajů operace Integrovaná produkce zeleniny a jahodníku je vyloučeno dvojí financování vzhledem k stanoveným zemědělským postupům příznivým pro klima a životní prostředí podle čl. 43 nařízení č. 1307/2013.

Při stanovení způsobilých výdajů operace Integrovaná produkce zeleniny a jahodníku je vyloučeno dvojí financování vzhledem k závazkům podporovaným v rámci opatření Ekologické zemědělství podle čl. 29 nařízení o podpoře rozvoje venkova z EZFRV č. 1305/2013.

8.2.5.3.3.6. Podmínky způsobilosti

Minimální vstupní výměra zemědělské půdy (čl. 4 odst. 1 písm. e) nařízení č. 1307/2013 (přímé platby) evidované v LPIS je 0,5 ha.

V případě navazujícího závazku na dobu jednoho roku nebo dvou let, lze zařadit pouze díl půdního bloku, který byl zařazen v pětiletém závazku hospodaření.

8.2.5.3.3.7. Zásady týkající se stanovování kritérií výběru

Výběrová kritéria nejsou stanovena.

8.2.5.3.3.8. (Příslušné) částky a míry podpory

Sazba dotace (míra kompenzace v % stanovené újmy)

- Integrovaná produkce zeleniny: 426 EUR/ha orné půdy /rok (IP zelenina představuje v největší míře mrkev, zelí a cibule. Pro stanovení platby byl použit vážený průměr příspěvků na úhradu těchto plodin) (61 %)
- Integrovaná produkce zeleniny 426 EUR/ha jiné trvalé kultury/rok (61 %)
- Integrovaná produkce jahodníku: 433 EUR/ha orné půdy/rok (61 %)

V případě navazujícího závazku na dobu jednoho roku nebo dvou let jsou sazby dotace stanoveny následovně:

- Integrovaná produkce zeleniny: 425 EUR/ha orné půdy /rok IP zelenina představuje v největší míře mrkev, zelí a cibule. (Pro stanovení platby byl použit vážený průměr příspěvků na úhradu těchto plodin) (61 %)
- Integrovaná produkce zeleniny 425 EUR/ha jiné trvalé kultury/rok (61 %)
- Integrovaná produkce jahodníku: 431 EUR/ha orné půdy/rok (61 %)

Kalkulace platby zahrnuje 100 % ze způsobilých výdajů..

Platby jsou stanoveny s ohledem na maximální částky stanovené v příloze II nařízení č. 1305/2013, o podpoře rozvoje venkova z EZFRV.

Příspěvek EZFRV činí 75 % veřejných výdajů.

Příspěvek ČR činí 25 % veřejných výdajů.

8.2.5.3.3.9. Ověřitelnost a kontrolovatelnost opatření a/nebo druhů operací

8.2.5.3.3.9.1. Riziko/rizika při provádění opatření

Uvedeno na úrovni opatření.

8.2.5.3.3.9.2. Zmírňující opatření

Uvedeno na úrovni opatření.

Podmínka PRV	Typ podmínky	Kontrola
Minimální vstupní výměra zemědělské půdy evidované v LPIS je 0,5 ha	podmínka způsobilosti	Křížová kontrola s databází IACS (LPIS), kontrola na místě způsobilých ploch DPB (měření) v rámci výběrového souboru
Nepoužívat stanovené účinné látky v přípravcích na ochranu rostlin	závazek	Evidence přípravků na ochranu rostlin; kontrola na místě - v terénu, kontrolní odběry vzorků půdy a zeleniny kontrolním orgánem za účelem zjištění přítomnosti zakázaných účinných látek
Provést minimálně jednou za období závazku rozborů půdy za účelem stanovení obsahu vybraných prvků, obsah vybraných prvků nesmí přesáhnout stanovenou úroveň	závazek	Administrativní kontrola: žadatel zasílá ve stanoveném termínu kopie záznamů o výsledcích provedených rozborů vzorků půdy. Kontrola akreditovanými kontrolními orgány, kontrola na místě předmětných dokumentů o provedených rozbořech, provedení kontrolních rozborů půdy kontrolním orgánem
Provést každoročně rozborů zeleniny za účelem stanovení obsahu vybraných prvků, obsah vybraných prvků nesmí přesáhnout stanovenou úroveň	závazek	Administrativní kontrola: žadatel zasílá ve stanoveném termínu kopie záznamů o výsledcích provedených rozborů vzorků zeleniny. Kontrola akreditovanými kontrolními orgány, kontrola na místě předmětných dokumentů o provedených rozbořech, provedení kontrolních rozborů zeleniny kontrolním orgánem
Záznam o provedení rozborů vzorků půdy a zeleniny uchovávat po dobu nejméně deseti let	závazek	Kontrola - na místě, evidence rozborů půdy a zeleniny i zpětně za předchozí roky
Používat pouze certifikované osivo/sadbu v minimálním stanoveném objemu	závazek	Kontrola na místě - kontrola faktur, uznávacích listů a rostlinolékařského pasu
Provést před každým výsevem nebo výsadbou zeleniny rozbor půdy za účelem zjištění obsahu dusíku a stanovení max. množství dusíku, které je možné k jednotlivým druhům zeleniny aplikovat	doplňkový závazek	Kontrola - na místě, evidence rozborů půdy a zeleniny i zpětně za předchozí roky
Zaznamenávat každodenně ve stanoveném období (1.3. - 30.9.) údaje z monitoringu vybraných meteorologických ukazatelů, záznam uchovávat po dobu nejméně deseti let	doplňkový závazek	Kontrola na místě - kontrola záznamu, evidence výsledků monitoringu meteorologických ukazatelů a škodlivých organismů i zpětně za předchozí roky
Zaznamenávat každodenně ve stanoveném období (1.3. - 30.9.) údaje z monitoringu škodlivých organismů, záznam uchovávat po dobu nejméně deseti let	doplňkový závazek	Kontrola na místě - kontrola záznamu, evidence výsledků monitoringu meteorologických ukazatelů a škodlivých organismů i zpětně za předchozí roky
Aplikovat hnojiva v souladu s požadavky na limity hnojení jednotlivých plodin podle nitrátové směrnice (podmínka se vztahuje na žadatele mimo oblasti zranitelné dusičnany)	doplňkový závazek	Evidence hnojiv; kontrola akreditovanými kontrolními orgány (záznam akreditované laboratoře)
Provést každoročně vyhodnocení údajů z monitoringu meteorologických ukazatelů a škodlivých organismů a uchovávat je nejméně po dobu 10 let	doplňkový závazek	Kontrola na místě - kontrola záznamu
Vede a průběžně aktualizuje evidenční kartu dílu půdního bloku a uchovává ji minimálně po dobu 10 let	doplňkový závazek	Administrativní kontrola: žadatel zasílá ve stanoveném termínu kopie evidenčních kartel dílů půdních bloků. Kontrola na místě - kontrola záznamu
V případě trvalé kultury provádí ročně maximálně dvě aplikace herbicidů	doplňkový závazek	Kontrola na místě, kontrola předmětných dokumentů o provedených aplikacích, kontrola interní evidence

Kontrolovatelnost jednotlivých podmínek operace - Integrovaná produkce zeleniny

Podmínka PRV	Typ podmínky	Kontrola
Minimální vstupní výměra zemědělské půdy evidované v LPIS je 0,5 ha.	podmínka způsobilosti	Křížová kontrola s databází IACS (LPIS), kontrola na místě způsobilých ploch DPP (měření) v rámci výběrového souboru
nepoužívat stanovené účinné látky v přípravcích na ochranu rostlin (seznam zakázaných účinných látek uveden v nařízení vlády o podmínkách provádění agroenvironmentálně- klimatických opatření)	závazek	Evidence přípravků na ochranu rostlin; kontrola na místě - v terénu, kontrolní odběry vzorků půdy a zeleniny kontrolním orgánem za účelem zjištění přítomnosti zakázaných účinných látek
provést minimálně jednou za období závazku rozboru půdy za účelem stanovení obsahu vybraných prvků, obsah vybraných prvků nesmí přesáhnout stanovenou úroveň (stanoveno v nařízení vlády o podmínkách provádění agroenvironmentálně- klimatických opatření)	závazek	Administrativní kontrola: žadatel zasílá ve stanoveném termínu kopie záznamů o výsledcích provedených rozborů vzorků půdy. Kontrola akreditovanými kontrolními orgány, kontrola na místě předmětných dokumentů o provedených rozbořech, provedení kontrolních rozborů půdy kontrolním orgánem
provést každoročně rozbor jahod za účelem stanovení obsahu vybraných prvků, obsah vybraných prvků nesmí přesáhnout úroveň stanovenou nařízením vlády (není vyžadováno v roce, kdy žadatel nežádá o podporu)	závazek	Administrativní kontrola: žadatel zasílá ve stanoveném termínu kopie záznamů o výsledcích provedených rozborů vzorků jahod. Kontrola akreditovanými kontrolními orgány, kontrola na místě předmětných dokumentů o provedených rozbořech, provedení kontrolních rozborů jahod kontrolním orgánem
záznam o provedení rozborů vzorků půdy a jahod uchovávat po dobu nejméně deseti let	závazek	Kontrola - na místě, evidence rozborů půdy a zeleniny i zpětně za předchozí roky
používat pouze certifikovanou sadbu v minimálním stanoveném objemu (uvedeno v nařízení vlády o podmínkách provádění agroenvironmentálně- klimatických opatření)	závazek	Kontrola na místě - kontrola faktur, uznávacích listů a rostlinolékařského pasu
zaznamenávat každodenně ve stanoveném období (1. 3. – 30. 9.) údaje z monitoringu vybraných meteorologických ukazatelů, záznam uchovávat po dobu nejméně deseti let	doplňkový závazek	Kontrola na místě - kontrola záznamu, evidence výsledků monitoringu meteorologických ukazatelů i zpětně za předchozí roky
zaznamenávat každodenně ve stanoveném období (1. 3. – 30. 9.) údaje z monitoringu škodlivých organismů, záznam uchovávat po dobu nejméně deseti let	doplňkový závazek	Kontrola na místě - kontrola záznamu, evidence výsledků monitoringu škodlivých organismů i zpětně za předchozí roky
aplikovat hnojiva v souladu s požadavky na limity hnojení jednotlivých plodin dle nitratové směrnice (podmínka se vztahuje na žadatele mimo oblasti zranitelné dusičnany)	doplňkový závazek	Evidence hnojiv; kontrola akreditovanými kontrolními orgány (záznam akreditované laboratoře)
provést každoročně vyhodnocení údajů z monitoringu meteorologických ukazatelů a škodlivých organismů, záznam uchovávat po dobu nejméně deseti let	doplňkový závazek	Kontrola na místě - kontrola záznamu
před každou výsadbou jahodníku provést rozbor půdy za účelem zjištění obsahu dusíku a stanovení maximálního množství dusíku, které je možné k jahodníku aplikovat	doplňkový závazek	Kontrola - na místě, evidence rozborů půdy a zeleniny i zpětně za předchozí roky
provádět výsadbu jahodníku pouze na ploše kde byla jako předcházející plodina pěstována meziplodina zapravená do půdy jako zelené hnojení	doplňkový závazek	Evidence hnojiv; kontrola na místě
zajistit plečkování meziřadí (do 15. června a do 30. července)	doplňkový závazek	Kontrola na místě
provádí ročně maximálně pět aplikací herbicidů	doplňkový závazek	Evidence přípravků na ochranu rostlin, kontrolní odběry vzorků rostlin kontrolním orgánem za účelem zjištění obsahu účinných látek
provádí ročně maximálně čtyři aplikace insekticidů	doplňkový závazek	Evidence přípravků na ochranu rostlin, kontrolní odběry vzorků rostlin kontrolním orgánem za účelem zjištění obsahu účinných látek
provádí od druhého roku závazku odstraňování čepeli listů jahodníku (do 15. června	doplňkový závazek	Kontrola na místě
vede a průběžně aktualizuje kartu agrotechnických operací a uchovává ji minimálně po dobu 10 let	doplňkový závazek	Kontrola na místě - kontrola záznamu
provádět posekání nebo mulčování porostu jahodníku (do 30. září)	doplňkový závazek	Kontrola na místě

Kontrolovatelnost jednotlivých podmínek operace - Integrovaná produkce jahodníku

Podmínka PRV	Typ podmínky	Kontrola
Mínimální vstupní výměra zemědělské půdy evidované v LPIS je 0,5 ha	podmínka způsobilosti	Křížová kontrola s databází IACS (LPIS), kontrola na místě způsobilých ploch DPB (měření) v rámci výběrového souboru
V případě navazujícího závazku na dobu jednoho roku nebo dvou let, lze zařadit pouze díl půdního bloku, který byl zařazen v pětiletém závazku hospodaření. Nepoužívat stanovené účinné látky v přípravcích na ochranu rostlin	podmínka způsobilosti	Kontrola s databází IACS (LPIS)
Provést každoročně rozbor zeleniny za účelem stanovení obsahu vybraných prvků, obsah vybraných prvků nesmí přesáhnout stanovenou úroveň	závazek	Evidence přípravků na ochranu rostlin, kontrola na místě - v terénu, kontrolní odběry vzorků půdy a zeleniny kontrolním orgánem za účelem zjištění přítomnosti zakázaných účinných látek
Záznam o provedení rozborů vzorků půdy a zeleniny uchovávat po dobu nejméně deseti let	závazek	Administrativní kontrola: žadatel zasílá ve stanoveném termínu kopie záznamů o výsledcích provedených rozborů vzorků zeleniny. Kontrola akreditovanými kontrolními orgány, kontrola na místě předmětných dokumentů o provedených rozbořech, provedení kontrolních rozborů zeleniny kontrolním orgánem
Používat pouze certifikované osivo/sadbou v minimálním stanoveném objemu	závazek	Kontrola na místě - kontrola faktur, uznávacích listů a rostlinolékařského pasu
Provést před každým výsevem nebo výsadbou zeleniny rozbor půdy za účelem zjištění obsahu dusíku a stanovení max. množství dusíku, které je možné k jednotlivým druhům zeleniny aplikovat	doplňkový závazek	Kontrola - na místě, evidence rozborů půdy a zeleniny i zpětně za předchozí roky
Zaznamenávat každodenně ve stanoveném období (1.3. - 30.9.) údaje z monitoringu vybraných meteorologických ukazatelů, záznam uchovávat po dobu nejméně deseti let	doplňkový závazek	Kontrola na místě - kontrola záznamu, evidence výsledků monitoringu meteorologických ukazatelů a škodlivých organismů i zpětně za předchozí roky
Zaznamenávat každodenně ve stanoveném období (1.3. - 30.9.) údaje z monitoringu škodlivých organismů, záznam uchovávat po dobu nejméně deseti let	doplňkový závazek	Kontrola na místě - kontrola záznamu, evidence výsledků monitoringu meteorologických ukazatelů a škodlivých organismů i zpětně za předchozí roky
Aplikovat hnojiva v souladu s požadavky na limity hnojení jednotlivých plodin podle nitratové směrnice (podmínka se vztahuje na žadatele mimo oblasti zranitelné dusičnany)	doplňkový závazek	Evidence hnojiv; kontrola akreditovanými kontrolními orgány (záznam akreditované laboratoře)
Provést každoročně vyhodnocení údajů z monitoringu meteorologických ukazatelů a škodlivých organismů a uchovávat je nejméně po dobu 10 let	doplňkový závazek	Kontrola na místě - kontrola záznamu
Vede a průběžně aktualizuje evidenční kartu dílu půdního bloku a uchovává ji minimálně po dobu 10 let	doplňkový závazek	Administrativní kontrola: žadatel zasílá ve stanoveném termínu kopie evidenčních karet dílů půdních bloků. Kontrola na místě - kontrola záznamu
V případě trvalé kultury provádí ročně maximálně dvě aplikace herbicidů	doplňkový závazek	Kontrola na místě, kontrola předmětných dokumentů o provedených aplikacích, kontrola interní evidence

Kontrolovatelnost jednotlivých podmínek operace (navazující závazky) - Integrovaná produkce zeleniny

Podmínka PRV	Typ podmínky	Kontrola
Minimální vstupní výměra zemědělské půdy evidované v LPIS je 0,5 ha.	podmínka způsobilosti	Křížová kontrola s databází IACS (LPIS), kontrola na místě způsobilých ploch DPB (měření) v rámci výběrového souboru
V případě navazujícího závazku na dobu jednoho roku nebo řvou let, lze zařadit pouze díl půdního bloku, který byl zařazen v pětiletém závazku hospodaření.	podmínka způsobilosti	Kontrola s databází IACS (LPIS)
nepoužívat stanovené účinné látky v přípravcích na ochranu rostlin (seznam zakázaných účinných látek uveden v nařízení vlády o podmínkách provádění agroenvironmentálně- klimatických opatření)	závazek	Evidence přípravků na ochranu rostlin; kontrola na místě - v terénu, kontrolní odběry vzorků půdy a zeleniny kontrolním orgánem za účelem zjištění přítomnosti zakázaných účinných látek
provést každoročně rozbor jahod za účelem stanovení obsahu vybraných prvků, obsah vybraných prvků nesmí přesáhnout úroveň stanovenou nařízením vlády (není vyžadováno v roce, kdy žadatel nežadá o podporu)	závazek	Administrativní kontrola: žadatel zasílá ve stanoveném termínu kopie záznamů o výsledcích provedených rozborů vzorků jahod. Kontrola akreditovanými kontrolními orgány, kontrola na místě předmětných dokumentů o provedených rozbořech, provedení kontrolních rozborů jahod kontrolním orgánem
záznam o provedení rozborů vzorků půdy a jahod uchovávat po dobu nejméně deseti let	závazek	Kontrola - na místě, evidence rozborů půdy a zeleniny i zpětně za předchozí roky
používat pouze certifikovanou sadbu v minimálním stanoveném objemu (uvedeno v nařízení vlády o podmínkách provádění agroenvironmentálně- klimatických opatření)	závazek	Kontrola na místě - kontrola faktur, uznávacích listů a rostlinolékařského pasu
zaznamenávat každodenně ve stanoveném období (1. 3. – 30. 9.) údaje z monitoringu vybraných meteorologických ukazatelů, záznam uchovávat po dobu nejméně deseti let	doplňkový závazek	Kontrola na místě - kontrola záznamu, evidence výsledků monitoringu meteorologických ukazatelů i zpětně za předchozí roky
zaznamenávat každodenně ve stanoveném období (1. 3. – 30. 9.) údaje z monitoringu škodlivých organismů, záznam uchovávat po dobu nejméně deseti let	doplňkový závazek	Kontrola na místě - kontrola záznamu, evidence výsledků monitoringu škodlivých organismů i zpětně za předchozí roky
aplikovat hnojiva v souladu s požadavky na limity hnojení jednotlivých plodin dle nitrátové směrnice (podmínka se vztahuje na žadatele mimo oblasti zranitelné dusičnany)	doplňkový závazek	Evidence hnojiv, kontrola akreditovanými kontrolními orgány (záznam akreditované laboratoře)
provést každoročně vyhodnocení údajů z monitoringu meteorologických ukazatelů a škodlivých organismů, záznam uchovávat po dobu nejméně deseti let	doplňkový závazek	Kontrola na místě - kontrola záznamu
před každou výsadbou jahodníku provést rozbor půdy za účelem zjištění obsahu dusíku a stanovení maximálního množství dusíku, které je možné k jahodníku aplikovat	doplňkový závazek	Kontrola - na místě, evidence rozborů půdy a zeleniny i zpětně za předchozí roky
provádět výsadbu jahodníku pouze na ploše kde byla jako předcházející plodina pěstována meziplodina zapravená do půdy jako zelené hnojení	doplňkový závazek	Evidence hnojiv, kontrola na místě
zajistit plečkování meziřadí (od 31. srpna do 31. října)	doplňkový závazek	Kontrola na místě
provádí ročně maximálně pět aplikací herbicidů	doplňkový závazek	Evidence přípravků na ochranu rostlin, kontrolní odběry vzorků rostlin kontrolním orgánem za účelem zjištění obsahu účinných látek
provádí ročně maximálně čtyři aplikace insekticidů	doplňkový závazek	Evidence přípravků na ochranu rostlin, kontrolní odběry vzorků rostlin kontrolním orgánem za účelem zjištění obsahu účinných látek
provádí ve druhém roce závazku odstraňování čepelí listů jahodníku (do 30. dubna)	doplňkový závazek	Kontrola na místě
vede a průběžně aktualizuje kartu agrotechnických operací a uchovává ji minimálně po dobu 10 let	doplňkový závazek	Kontrola na místě - kontrola záznamu
provádět posekání nebo mulčování porostu jahodníku (do 30. září)	doplňkový závazek	Kontrola na místě

Kontrolovatelnost jednotlivých podmínek operace (navazující závazky) - Integrovaná produkce jahodníku

8.2.5.3.3.9.3. Celkové posouzení opatření

Uvedeno na úrovni opatření.

8.2.5.3.3.9.4. Agroenvironmentálně-klimatické závazky

8.2.5.3.3.9.4.1. 10.1.3 Integrovaná produkce zeleniny a jahodníku

8.2.5.3.3.9.4.1.1. Způsoby ověřování závazků

- křížová kontrola vůči databázi IACS (LPIS)
- fyzická kontrola na místě
- evidence hnojiv
- evidence přípravků na ochranu rostlin
- kontrolní odběry vzorků půdy, zeleniny a jahod za účelem ověření dodržení limitu sledovaných těžkých kovů, ověření dodržování zákazu aplikace vyjmenovaných účinných látek a ověření obsahu dusíku v půdě prováděné kontrolním orgánem

8.2.5.3.3.10. Informace týkající se dané operace

Určení a vymezení příslušných základních prvků; to zahrnuje příslušné závazné normy stanovené podle hlavy VI kapitoly I nařízení Evropského parlamentu a Rady (EU) č. 1306/2013, příslušná kritéria a minimální činnosti stanovené podle čl. 4 odst. 1 písm. c) bodů ii) a iii) nařízení Evropského parlamentu a Rady (EU) č. 1307/2013, příslušné minimální požadavky, jež se týkají používání hnojiv a přípravků na ochranu rostlin, a ostatní příslušné závazné požadavky stanovené vnitrostátním právem

- Cross Compliance (Hlava VI, kapitola 1 nařízení (EU) č. 1306/2013 (horizontální nařízení)
- minimální zemědělská činnost (čl. 4 odst. 1 písm. c) druhá a třetí odrážka nařízení (EU) č. 1307/2013 (přímé platby)
- minimální požadavky na hnojiva
- minimální požadavky na přípravky na ochranu rostlin
- Integrovaná ochrana rostlin vycházející z čl. 14 nařízení 128/2009, vyhlášky č. 205/2012 Sb., a Národního akčního plánu ke snížení používání pesticidů v ČR
- běžná praxe pěstování, sestávající se z pravidelné údržby orné půdy, předseťové úpravě, konvenčních způsobů obhospodařování zeleniny a péče o produkci a její sklizně

Příslušné výchozí prvky jsou uvedeny v příloze č. 16.

Minimální požadavky na použití hnojiv musí obsahovat, mimo jiné, kodex správné praxe zavedený podle směrnice 91/676/EHS pro zemědělské podniky mimo zóny náchylné k poškození nitráty, a požadavky týkající se znečištění fosforem; minimální požadavky pro přípravky na ochranu rostlin musí obsahovat mimo jiné obecné zásady integrované ochrany rostlin podle směrnice Evropského parlamentu a Rady 2009/128/ES, požadavky stanovující povinnost mít oprávnění na používání přípravků a splnit závazky ohledně školení, požadavky na bezpečné skladování, kontrolu aplikačního zařízení a pravidla pro použití pesticidů v blízkosti vody a jiných citlivých lokalit, jak je stanoveno vnitrostátními právními předpisy

Všichni žadatelé o podporu v rámci AEKO jsou povinni dodržet následující podmínky kodexu na ochranu vod před znečištěním dusičnany:

- dodržují období zákazu použití dusíkatých hnojivých látek
- dodržují zákaz pěstování erozně nebezpečných plodin (kukuřice, sója, brambory, řepa, bob setý, slunečnice, čirok) na zemědělských pozemcích se sklonitostí převyšující 7°, jejichž jakákoli část se nachází ve vzdálenosti menší než 25 m od útvaru povrchových vod
- dodržují v blízkosti útvarů povrchových vod ochranné nehojené pásy v šířce min. 3 m od břehové čáry
- při použití dusíkatých hnojivých látek zajistí rovnoměrnou aplikaci po pozemku
- dodržují na zemědělských pozemcích zákaz použití dusíkatých hnojivých látek v případě nepříznivých půdních podmínek
- dodržují zákaz použití dusíkatých hnojivých látek na orné půdě se sklonitostí převyšující 10° **nebo na trvalých travních porostech se sklonitostí převyšující 12°**, s výjimkou tuhých statkových hnojiv a tuhých organických hnojiv, **v případě orné půdy bez porostu** zapravených do půdy do 24 hodin po jejich použití

Minimální požadavky pro použití přípravků na ochranu rostlin a dalších prostředků na ochranu rostlin v rámci AEKO.

Všichni žadatelé o podporu v rámci AEKO jsou povinni dodržet následující požadavky pro použití přípravků na ochranu rostlin a dalších prostředků na ochranu rostlin:

- žadatel vede a nejméně po dobu deseti let uchovává evidenci o používání přípravku na ochranu rostlin, v souladu s čl. 67 nařízení Evropského parlamentu a Rady č. 1107/2009 o uvádění přípravků na ochranu rostlin na trh
- při vedení evidence o aplikovaných přípravcích je nutné dodržovat následující zásady
- záznamy musí být provedeny bezodkladně, nejpozději následující den po aplikaci
- při vedení evidence nezáleží na formě, ale na obsahu, evidence může být vedena v papírové formě, elektronicky pomocí počítačových programů nebo prostřednictvím Portálu farmáře
- umožnit kontrolním orgánům ověření údajů v evidenci
- při aplikaci přípravků na ochranu rostlin postupuje v souladu s pokyny na ochranu vod a dodržuje omezení pro použití přípravků na ochranu rostlin v pásmu ochrany zdrojů podzemních vod nebo vodárenských nádrží
- podnikatel používající přípravky na ochranu rostlin má nakládání s těmito přípravky zabezpečeno odborně způsobilou osobou
- profesionální zařízení pro aplikaci přípravků na ochranu rostlin používané v rámci podnikání je podrobena kontrolnímu testování
- přípravky na ochranu rostlin jsou uchovávány v originálních obalech podle jejich druhů a odděleně od jiných výrobků a přípravků určených k likvidaci jako odpad a mimo dosah látek, které by mohly ovlivnit vlastnosti skladovaných přípravků

Žadatel v závazku AEKO dodržuje minimální požadavky na použití hnojiv, a to tak, že vede a nejméně 10 let uchovává evidenci o druhu, množství a době použití hnojivých látek.

Seznam místních plemen, jejichž chov je ohrožen, a genetických zdrojů rostlin ohrožených generickou erozí

V rámci operace nebudou podporována národní plemena, nebo genetické zdroje rostlin.

Popis metodiky a agronomických odhadů a parametrů (včetně popisu základních požadavků uvedených v čl. 29 odst. 2 nařízení (EU) č. 1305/2013, které jsou příslušné pro každý konkrétní typ závazku), které se používají jako výchozí bod pro výpočty odůvodňující vícenáklady, ušlé příjmy v důsledku přijatého závazku a úroveň transakčních nákladů; tato metodika bere v příslušných případech v úvahu podporu poskytnutou podle nařízení (EU) č. 1307/2013, včetně platby na zemědělské postupy příznivé pro klima a životní prostředí, aby se vyloučilo dvojí financování; případně metody přepočtu používané pro jiné jednotky v souladu s článkem 9 tohoto nařízení

Platba je postavena na rozdílu příspěvků na úhradu fixních nákladů a zisku integrované a konvenční produkce zeleniny a jahod. Příspěvek na úhradu u integrované i konvenční produkce zeleniny je stanoven jako vážený průměr příspěvků na úhradu vybraných tří hlavních druhů zeleniny, a to mrkve, cibule a zelí, kde váhou byl vzájemný podíl ploch těchto tří druhů zeleniny na celkové osevní ploše zeleniny v IP a konvenci. Tyto tři plodiny představují v ČR 40,17% plochy veškeré zeleniny. Při výpočtu příspěvku na úhradu fixních nákladů a zisku byly v případě integrované produkce zohledněny jednak vyšší náklady na pracovní síly a osiva, dále pak vyšší náklady na aplikace a výdaje na prostředky na ochranu rostlin povolené v IP v porovnání s běžnými přípravky. Zároveň jsou zohledněny dodatečné náklady na povinné rozbory

půdy a plodů v IP.

Kalkulace pro navazující závazky na dobu dvou let nezohledňuje náklady na rozborů půdy.

Detailní propočty viz příloha č. 4.

Kalkulace je provedena v Kč, pro přepočty na EUR je stanoven kurz 26 Kč/EUR.

Metodika a výpočty plateb byly provedeny a posouzeny nezávislým odborným orgánem, kterým je Ústav zemědělské ekonomiky a informací a to včetně vyloučení dvojího financování za zemědělské postupy příznivé pro klima a životní prostředí podle nařízení (EU) č. 1307/2013.

8.2.5.3.3.10.1. Agroenvironmentálně-klimatické závazky

8.2.5.3.3.10.1.1. 10.1.3 Integrovaná produkce zeleniny a jahodníku

8.2.5.3.3.10.1.1.1. Základ

Příslušný DZES a/nebo PPH

Uvedeno na úrovni operace.

Minimální požadavky na používání hnojiv a pesticidů

Uvedeno na úrovni operace.

Jiné příslušné vnitrostátní/regionální požadavky

Doplňkové závazky titulu integrovaná produkce zeleniny

- zaznamenávat každodenně ve stanoveném období (1. 3. – 30. 9.) údaje z monitoringu vybraných meteorologických ukazatelů, záznam uchovávat po dobu nejméně deseti let
- zaznamenávat každodenně ve stanoveném období (1. 3. – 30. 9.) údaje z monitoringu škodlivých organismů, záznam uchovávat po dobu nejméně deseti let
- aplikovat hnojiva v souladu s požadavky na limity hnojení jednotlivých plodin dle nitrátové směrnice (podmínka se vztahuje na žadatele mimo oblasti zranitelné dusičnany)
- provést každoročně vyhodnocení údajů z monitoringu meteorologických ukazatelů a škodlivých organismů, záznam uchovávat po dobu nejméně deseti let
- provést před každým výsevem nebo výsadbou zeleniny rozbor půdy za účelem zjištění obsahu dusíku a stanovení maximálního množství dusíku, které je možné k jednotlivým druhům zeleniny aplikovat
- vede a průběžně aktualizuje evidenční kartu dílu půdního bloku a uchovává ji minimálně po dobu 10 let
- v případě trvalé kultury provádí ročně maximálně dvě aplikace herbicidů

Doplňkové závazky titulu integrovaná produkce jahodníku

- zaznamenávat každodenně ve stanoveném období (1.3. - 30.9.) údaje z monitoringu vybraných meteorologických ukazatelů, záznam uchovávat po dobu nejméně deseti let
- zaznamenávat každodenně ve stanoveném období (1.3. - 30.9.) údaje z monitoringu škodlivých organismů, záznam uchovávat po dobu nejméně deseti let
- aplikovat hnojiva v souladu s požadavky na limity hnojení jednotlivých plodin dle nitrátové směrnice (podmínka se vztahuje na žadatele mimo oblasti zranitelné dusičnany
- provést každoročně vyhodnocení údajů z monitoringu meteorologických ukazatelů a škodlivých organismů, záznam uchovávat po dobu nejméně deseti let
- provést před každou výsadbou jahodníku rozbor půdy za účelem zjištění obsahu dusíku a stanovení maximálního množství dusíku, které je možné k jahodníku aplikovat
- provádět výsadbu jahodníku pouze na ploše, kde byla jako přecházející plodina pěstována meziplodina zapravená do půdy jako zelené hnojení
- provádět ročně maximálně pět aplikací herbicidů
- provádět ročně maximálně čtyři aplikace insekticidů
- provádění od druhého roku závazku odstraňování čepelí listů jahodníku (do 30.4.)
- vede a průběžně aktualizuje kartu agrotechnických operací a uchovává ji minimálně po dobu deseti let
- provádět posekání nebo mulčování porostu jahodníku (do 30. září)

V případě navazujícího závazku na dobu jednoho roku nebo dvou let je požadováno u titulu Integrovaná produkce jahodníku z výše uvedeného odlišně plnit následující doplňkové závazky:

- zajistit plečkování meziřadí (do 31. srpna a do 31. října)
- provádí ve druhém roce závazku odstraňování čepelí listů jahodníku (do 30. 4.)

Minimální činnosti

Uvedeno na úrovni operace.

8.2.5.3.3.10.1.1.2. Příslušné obvyklé zemědělské postupy

Souhrnně uvedeno v příloze č. 16.

8.2.5.3.4. 10.1.4 Ošetřování travních porostů

Dílní opatření:

- 10.1 – platba na agroenvironmentálně-klimatické závazky

8.2.5.3.4.1. Popis druhu operace

Operace je zaměřena na udržitelné obhospodařování biotopů na TTP.

V ČR jsou jako oblasti s vysokou přírodní hodnotou (dále jen „prioritní oblasti“) definována zvláště chráněná území (ZCHÚ), ochranná pásma národních parků (OP NP), Natura 2000 a vymezené cenné biotopy ve volné krajině. V prioritních oblastech je vhodný nadstavbový titul závazně vymezen na základě mapování biotopů orgány ochrany přírody (OOP) v LPIS. Vymezení je pro příjemce závazné a v případě zájmu o vstup do AEKO si může zvolit pouze titul vymezený v LPIS. Základní titul Obecná péče o extenzivní louky a pastviny může být povolen i v prioritních oblastech, ale pouze na základě souhlasu OOP uvedeného v LPIS.

Ve volné krajině, mimo prioritní oblasti, může žadatel vstoupit do základního titulu Obecná péče o extenzivní louky a pastviny a rovněž dobrovolně zvolit některý z nadstavbových titulů pro prioritní oblasti, je-li na daném půdním bloku vymezen v LPIS.

Některé nadstavbové tituly mají v LPIS stanovené podmínky jako je termín první seče, možnost aplikace hnojiv, termín nebo možnost pastvy. Vymezení je pro příjemce závazné.

V určitých případech lze konkrétní podmínky údržby TTP (počet a termíny sečí) modifikovat na základě souhlasu OOP. Stejně tak některé činnosti, které by mohly ovlivnit charakter biotopu, jsou povoleny pouze se souhlasem OOP.

Možný rozsah: 977 000 ha (stanoven jako celková výměra TTP evidované v LPIS).

Očekávaný rozsah: 800 000 ha

Závazky jednotlivých titulů:

Obecná péče o extenzivní louky a pastviny

- dodržet max. intenzitu býložravců 1,15 VDJ/ha travního porostu, se zohledněním nepasených zvířat, každý den v kontrolním období (od 1.6. do 30.9.)
- v případě údržby travního porostu sečením provádět seč od středu k okrajům nebo z jedné strany bloku na druhou
- v případě údržby travního porostu sečením na blocích nad 12 ha (s možností odečtu plochy vnitřního krajinného prvku) ponechat min. 3 až 10 % plochy bloku neposečené, maximální velikost jedné souvislé nepokosené plochy je 1 ha, neposečenou plochu lze posekat nejdříve v druhé seči a nejpozději v první seči následujícího roku.

Na blocích s výměrou nižší než 12 ha lze dobrovolně ponechávat nepokosené plochy.

Do výpočtu limitu maximální intenzity chovu hospodářských zvířat 1,15 VDJ/1 ha TTP zařazeného v titulu se započítávají pouze skutečně pasená zvířata žadatele, která mají přímou vazbu na dané plochy TTP v závazku. Hospodářská zvířata celoročně chovaná v ustájení nejsou do této intenzity započítávána. Podmínka zajišťuje příznivou úroveň zatížení TTP v závazku spásáním.

Stanovení minimální intenzity chovu hospodářských zvířat zajišťuje zachování tradičních způsobů obhospodařování TTP pastvou, obzvláště v horských a podhorských oblastech, které dlouhodobě utvářely typický charakter krajiny venkova v ČR.

Stanovení maximální intenzity chovu hospodářských zvířat zajišťuje zachování příznivé úrovně obhospodařování TTP a v případě intenzity 1,5 VDJ/ha veškeré z.p. i zajištění příznivé úrovně hospodaření farmy jako takové.

Mezofilní a vlhkomilné louky hnojené

- dodržet max. intenzitu býložravců 1,15 VDJ/ha travního porostu, se zohledněním nepasených zvířat, každý den v kontrolním období (od 1.6. do 30.9.)
- v případě hnojení používat k hnojení pouze hnůj anebo kompost (přívod N pastvou a vápnění se za aplikaci hnojiv nepovažuje)
- provést první seč s odklizem biomasy ve stanoveném termínu dle LPIS (do 30.6., od 15.6. do 31.7., do 31.7., od 15.7. do 31.8.)
- provádět seč od středu k okrajům nebo z jedné strany bloku na druhou
- na blocích nad 12 ha (s možností odečtu plochy vnitřního krajinného prvku) ponechat v první seči min. 3 až 10 % plochy bloku neposečené, maximální velikost jedné souvislé nepokosené plochy je 1 ha, neposečenou plochu lze posekat nejdříve v druhé seči a nejpozději v první seči následujícího roku

Na blocích s výměrou nižší než 12 ha lze dobrovolně ponechávat nepokosené plochy.

Závazek v titulu je možné v průběhu období závazku přeměnit na závazek v titulu Mezofilní a vlhkomilné louky nehnojené.

Mezofilní a vlhkomilné louky nehnojené

- dodržet max. intenzitu býložravců 1,15 VDJ/ha travního porostu, se zohledněním nepasených zvířat, každý den v kontrolním období (od 1.6. do 30.9.)
- neaplikovat hnojiva, v případě povolení (dle LPIS) lze provádět přepasení (přívod N pastvou a vápnění se za aplikaci hnojiv nepovažuje)
- provést první seč s odklizem biomasy ve stanoveném termínu dle LPIS (do 30.6., od 15.6. do 31.7., do 31.7., od 15.7. do 31.8.)
- provádět seč od středu k okrajům nebo z jedné strany bloku na druhou
- na blocích nad 12 ha (s možností odečtu plochy vnitřního krajinného prvku) ponechat v první seči min. 3 až 10 % plochy bloku neposečené, maximální velikost jedné souvislé nepokosené plochy je 1 ha, neposečenou plochu lze posekat nejdříve v druhé seči a nejpozději v první seči následujícího roku

Na blocích s výměrou nižší než 12 ha lze dobrovolně ponechávat nepokosené plochy.

Horské a suchomilné louky hnojené

- dodržet max. intenzitu býložravců 1,15 VDJ/ha travního porostu, se zohledněním nepasených zvířat, každý den v kontrolním období (od 1.6. do 30.9.)
- povinně aplikovat hnojiva jednou za závazek
- používat k hnojení pouze hnůj a nebo kompost (přívod N pastvou a vápnění se za aplikaci hnojiv nepovažuje)
- provést první seč s odklizem biomasy ve stanoveném termínu dle LPIS (do 31.7., od 15.7. do 31.8., od 15.8. do 30.9.)
- provádět seč od středu k okrajům nebo z jedné strany bloku na druhou
- na blocích nad 12 ha (s možností odečtu plochy vnitřního krajinného prvku) ponechat v první seči min. 3 až 10 % plochy bloku neposečené, maximální velikost jedné souvislé nepokosené plochy je 1 ha, neposečenou plochu posekat nejpozději v první seči následujícího roku

Na blocích s výměrou nižší než 12 ha lze dobrovolně ponechávat nepokosené plochy.

Závazek v titulu je možné v průběhu období závazku přeměnit na závazek v titulu Horské a suchomilné louky nehnojené.

Horské a suchomilné louky nehnojené

- dodržet max. intenzitu býložravců 1,15 VDJ/ha travního porostu, se zohledněním nepasených zvířat, každý den v kontrolním období (od 1.6. do 30.9.)
- neaplikovat hnojiva, v případě povolení (dle LPIS) lze provádět přepasení (přívod N pastvou a vápnění se za aplikaci hnojiv nepovažuje)
- provést první seč s odklizem biomasy ve stanoveném termínu dle LPIS (do 31.7., od 15.7. do 31.8., od 15.8. do 30.9.)
- provádět seč od středu k okrajům nebo z jedné strany bloku na druhou
- na blocích nad 12 ha (s možností odečtu plochy vnitřního krajinného prvku) ponechat v první seči min. 3 až 10 % plochy bloku neposečené, maximální velikost jedné souvislé nepokosené plochy je 1 ha, neposečenou plochu posekat nejpozději v první seči následujícího roku

Na blocích s výměrou nižší než 12 ha lze dobrovolně ponechávat nepokosené plochy.

Trvale podmáčené a rašelinné louky

- zajistit minimální údržbu travního porostu (jednou seč s odklizem biomasy) ručně nesenou, nebo ručně vedenou mechanizací (například kosa, motorová kosa, křovinořez)
- provést seč s odklizem biomasy ve stanoveném termínu dle LPIS (od 15.5. do 7.7., od 15.6. do 7.8., od 15.7. do 7.9., od 15.8. do 30.9.)

Ochrana modrásků

- dodržet max. intenzitu býložravců 1,15 VDJ/ha travního porostu, se zohledněním nepasených zvířat, každý den v kontrolním období (od 1.6. do 30.9.)
- neaplikovat hnojiva, v případě povolení (dle LPIS) lze provádět přepasení (přívod N pastvou a vápnění se za aplikaci hnojiv nepovažuje)

- ponechat v první seči min. 15 až 20 % plochy bloku neposečené, neposečenou plochu lze posekat nejdříve v druhé seči a nejpozději v první seči následujícího roku, při sečení v následující seči se vynechá min. 15 až 20 % plochy bloku
- provádět seč od středu k okrajům nebo z jedné strany bloku na druhou

Ochrana chřástala polního

- dodržet max. intenzitu býložravců 1,15 VDJ/ha travního porostu, se zohledněním nepasených zvířat, každý den v kontrolním období (od 1.6. do 30.9.)
- neaplikovat hnojiva (přívod N pastvou a vápnění se za aplikaci hnojiv nepovažuje)
- zajistit minimální údržbu travního porostu (jednou seč s odklizem biomasy) ve stanoveném termínu (od 15.8. do 30.8.)
- seč lze nahradit pastvou, je-li to povoleno (dle LPIS)
- neprovádět seč travního porostu více než jedním žacíím strojem najednou
- provádět seč od středu k okrajům nebo z jedné strany bloku na druhou

Suché stepní trávníky a vřesoviště

- dodržet max. intenzitu býložravců 1,15 VDJ/ha travního porostu, se zohledněním nepasených zvířat, každý den v kontrolním období (od 1.6. do 30.9.)
- zajistit pastvu ovceami anebo kozami, popřípadě skotem, je-li to povoleno (dle LPIS) ve stanoveném termínu dle LPIS (od 1.5. do 31.10., od 15.4. do 30.6., od 15.7. do 30.9., od 15.4. do 30.6. a od 1.8. do 30.9.)
- likvidovat nedopasky mulčováním nebo sečením ve stanoveném termínu, nejpozději do 31.12., platí pouze pro plochy s průměrnou sklonitostí do 10° (povinnost likvidovat nedopasky může být měněna na základě souhlasného stanoviska místně příslušného orgánu ochrany přírody)

Druhově bohaté pastviny

- dodržet max. intenzitu chovu býložravců 1,15 VDJ/ha travního porostu, se zohledněním nepasených zvířat, každý den v kontrolním období (od 1.6. do 30.9.)
- neaplikovat hnojiva (přívod N pastvou a vápnění se za aplikaci hnojiv nepovažuje)
- likvidovat nedopasky mulčováním nebo sečením ve stanoveném termínu (do 30 dnů od skončení pastvy, nejpozději do 31.12. platí pouze pro plochy s průměrnou svažítostí do 10°, povinnost likvidovat nedopasky může být měněna na základě souhlasného stanoviska místně příslušného orgánu ochrany přírody)
- v případě použití herbicidů provádět pouze bodovou aplikaci.

Druhově bohaté pastviny

V případě zákazu použití hnojiv nesmí být k dané ploše v evidenci o použití hnojiv veden žádný záznam o použití hnojiva. V případě povolené pastvy na plochách se zakázanou aplikací hnojiv může být v evidenci použití hnojiv zaznamenána pastva hospodářských zvířat, s uvedením počátku a ukončení pastvy a množství N, které bylo na daný díl půdního bloku přisunuto pastvou hospodářských zvířat. Přívod dusíku pastvou je tak zaznamenán v evidenci o použití hnojiv a je možné kontrolovat splnění zákonných požadavků na hospodaření, standardů dobrého zemědělského a environmentálního stavu, podmínek nitrátové směrnice a dalších povinných požadavků.

Ve vazbě na zajištění vyššího příspěvku k biodiverzitě a ochraně přírodních stanovišť byla zavedena podmínka ve volné krajině i v prioritních oblastech, v rámci které je žadatel se zařazením do závazku v titulu Obecná péče o extenzivní louky a pastviny, Mezofilní a vlhkomilné louky a Horské a suchomilné louky povinen na dílech půdních bloků s výměrou nad 12 ha (po odečtení plochy vnitřních krajinných prvků) ponechat při první seči nepokosené plochy o rozloze 3 – 10 % rozlohy daného dílu půdního bloku. Limitní velikost 12 ha byla stanovena s ohledem na vysokou heterogenitu krajiny ČR v oblastech, do kterých je cílena tato operace a na základě analýzy velikostní struktury dílů půdních bloků s kulturou z.p. TTP.

Dále je umožněno ponechávat nepokosené plochy na dílech půdních bloků s výměrou menší než 12 ha.

Prostorová distribuce sečí v prioritních oblastech je umožněna mechanismem vymezování cenných stanovišť na konkrétním dílu půdního bloku, kdy místně příslušný OOP volí titul a konkrétní termíny provádění sečí na základě charakteru dané plochy.

Odůvodnění zavedených podmínek titulů

Název titulu	Zaměření
Obecná péče o extenzivní louky a pastviny	Volná krajina, ZCHÚ, OP NP, Natura 2000, pouze s povolením OOP
Mezofilní a vlhkomilné louky hnojené	ZCHÚ, OP NP, Natura 2000
Mezofilní a vlhkomilné louky nehnojené	ZCHÚ, OP NP, Natura 2000
Horské a suchomilné louky hnojené	ZCHÚ, OP NP, Natura 2000
Horské a suchomilné louky nehnojené	ZCHÚ, OP NP, Natura 2000
Trvale podmáčené a rašelinné louky	Volná krajina ZCHÚ, OP NP, Natura 2000
Ochrana modrásků	Volná krajina, ZCHÚ, OP NP, Natura 2000
Ochrana chřástala polního	Volná krajina, ZCHÚ, OP NP, Natura 2000
Suché stepní trávníky a vřesoviště	Volná krajina, ZCHÚ, OP NP, Natura 2000
Druhově bohaté pastviny	ZCHÚ, OP NP, Natura 2000

Cílení jednotlivých titulů v rámci operace Ošetřování travních porostů

8.2.5.3.4.2. Druh podpory

Druh podpory: Granty

Podpora se poskytuje jako účelová platba poskytovaná na hektar oprávněné plochy evidované v LPIS.

8.2.5.3.4.3. Odkazy na další právní předpisy

- článek 7 a 9 delegovaného aktu
- hlava VI, kapitola 1 nařízení č. 1306/2013 (horizontální nařízení) - Cross Compliance
- čl. 4 odst. 1 písm. c) druhá a třetí odrážka nařízení č. 1307/2013 (přímé platby) - minimální zemědělská činnost
- další závazné požadavky stanovené vnitrostátními předpisy

8.2.5.3.4.4. Příjemci

Příjemcem podpory jsou uživatelé půdy evidované v LPIS, kteří se dobrovolně zaváží k provádění podmínek v rámci závazku.

8.2.5.3.4.5. Způsobilé náklady

Za způsobilý výdaj může být v rámci operace Ošetřování travních porostů považováno dobrovolné provádění závazku jdoucího nad baseline operace Ošetřování travních porostů. Závazky jsou realizovány jako pětileté, závazky navazující na pětiletý závazek mohou být uzavřeny i na kratší dobu v délce dvou let.

Způsobilé výdaje jsou stanoveny na základě dodatečných nákladů a ušlých příjmů vznikajících v důsledku přijatých závazků.

Při stanovení způsobilých výdajů operace Ošetřování travních porostů je vyloučeno dvojí financování vzhledem k stanoveným zemědělským postupům příznivým pro klima a životní prostředí podle čl. 43 nařízení č. 1307/2013.

Při stanovení způsobilých výdajů operace Ošetřování travních porostů je vyloučeno dvojí financování vzhledem k závazkům podporovaným v rámci opatření Ekologické zemědělství podle čl. 29 nařízení o podpoře rozvoje venkova z EZFRV č. 1305/2013.

8.2.5.3.4.6. Podmínky způsobilosti

Minimální vstupní výměra travních porostů (čl. 4 odst. 1 písm. e) nařízení č. 1307/2013 (přímé platby) evidovaná v LPIS je 2 ha.

V případě navazujícího závazku na dobu jednoho roku nebo dvou let, lze zařadit pouze díl půdního bloku, který byl zařazen v pětiletém závazku hospodaření.

8.2.5.3.4.7. Zásady týkající se stanovování kritérií výběru

Výběrová kritéria nejsou stanovena.

8.2.5.3.4.8. (Příslušné) částky a míry podpory

Roční sazba dotace (míra kompenzace stanovené újmy (%))

- Obecná péče o extenzivní louky a pastviny: 96 EUR/ha (93 %)
- Mezofilní a vlhkomilné louky hnojené 166 EUR/ha (81 %)
- Mezofilní a vlhkomilné louky nehnojené 185 EUR/ha (97 %)
- Horské a suchomilné louky hnojené 163 EUR/ha (84 %)
- Horské a suchomilné louky nehnojené: 170 EUR/ha (83 %)
- Trvale podmáčené a rašelinné louky: 692 EUR/ha (91 %)

Platba jde nad rámec limitu stanoveného Nařízením (EU) 1305/2013. Důvodem je, že podmáčené louky se zpravidla kosí v náročných přírodních podmínkách (často i zabahněné plochy). Navržená platba zásadním způsobem odráží ochotu zemědělců vstoupit do závazku. Hospodářská / ekonomická motivace provádět údržbu trvale podmáčených ploch je velice nízká. Skutečné náklady na sečení ve ztížených podmínkách jsou vyšší, než je daný strop podpory. Dosavadní zkušenosti s účastí zemědělců v tomto opatření ukazují, že pokud nebude podpora odpovídat nákladům, tak bude zájem o tento titul nízký. Konkrétní kalkulace platby je uvedena v příloze č. 4.

- Ochrana modrásků: 173 EUR/ha (86 %)
- Ochrana chřástala polního 198 EUR/ha (84 %)
- Suché stepní trávníky a vřesoviště 353 EUR/ha (93 %)
- Druhově bohaté pastviny 213 EUR/ha (100 %)

V případě navazujícího závazku na dobu dvou let jsou sazby dotace stanoveny následovně:

- Obecná péče o extenzivní louky a pastviny: 96 EUR/ha (93 %)
- Mezofilní a vlhkomilné louky hnojené 166 EUR/ha (81 %)
- Mezofilní a vlhkomilné louky nehnojené 185 EUR/ha (97 %)
- Horské a suchomilné louky hnojené 147 EUR/ha (84 %)
- Horské a suchomilné louky nehnojené: 170 EUR/ha (83 %)
- Trvale podmáčené a rašelinné louky: 692 EUR/ha (91 %)

V případě navazujícího závazku na dobu jednoho roku jsou sazby dotace stanoveny následovně:

- Obecná péče o extenzivní louky a pastviny: 96 EUR/ha (93 %)
- Mezofilní a vlhkomilné louky hnojené 166 EUR/ha (81 %)
- Mezofilní a vlhkomilné louky nehnojené 185 EUR/ha (97 %)
- Horské a suchomilné louky hnojené 121 EUR/ha (84 %)
- Horské a suchomilné louky nehnojené: 170 EUR/ha (83 %)
- Trvale podmáčené a rašelinné louky: 692 EUR/ha (91 %)

Platba jde nad rámec limitu stanoveného Nařízením (EU) 1305/2013. Důvodem je, že podmáčené louky se

zpravidla kosí v náročných přírodních podmínkách (často i zabahněné plochy). Navržená platba zásadním způsobem odráží ochotu zemědělců vstoupit do závazku. Hospodářská / ekonomická motivace provádět údržbu trvale podmáčených ploch je velice nízká. Skutečné náklady na sečení ve ztížených podmínkách jsou vyšší, než je daný strop podpory. Dosavadní zkušenosti s účastí zemědělců v tomto opatření ukazují, že pokud nebude podpora odpovídat nákladům, tak bude zájem o tento titul nízký. Konkrétní kalkulace platby je uvedena v příloze č. 4.

- Ochrana modrásků: 173 EUR/ha (86 %)
- Ochrana chřástala polního 198 EUR/ha (84 %)
- Suché stepní trávníky a vřesoviště 353 EUR/ha (93 %)
- Druhově bohaté pastviny 213 EUR/ha (100 %)

Pokud dochází ke kombinaci dotace níže uvedených titulů AEKO a opatření 11 Ekologické zemědělství na travních porostech nebo navazujícím závazkem v Ekologickém zemědělství, dochází ke snížení sazby u AEKO. Roční sazba dotace (míra kompenzace stanovené újmy (%)) je snížena v případě titulu

- Mezofilní a vlhkomilné louky hnojené na: 97 EUR/ha (81 %)
- Mezofilní a vlhkomilné louky nehnojené na: 138 EUR/ha (97 %)
- Horské a suchomilné louky hnojené na: 116 EUR/ha (84 %)
- Horské a suchomilné louky nehnojené na: 131 EUR/ha (83 %)
- Trvale podmáčené a rašelinné louky na: 636 EUR/ha (91 %)
- Ochrana modrásků na: 132 EUR/ha (86 %)
- Ochrana chřástala polního na: 158 EUR/ha (84 %)
- Druhově bohaté pastviny na: 165 EUR/ha (100 %)

V případě navazujících závazků pokud dochází ke kombinaci dotace níže uvedených titulů AEKO a opatření 11 Ekologické zemědělství na travních porostech nebo navazujícím závazkem v Ekologickém zemědělství, dochází ke snížení sazby u AEKO. Roční sazba dotace (míra kompenzace stanovené újmy (%)) je snížena v případě titulu

- Mezofilní a vlhkomilné louky hnojené na: 97 EUR/ha (81 %)
- Mezofilní a vlhkomilné louky nehnojené na: 138 EUR/ha (97 %)
- Horské a suchomilné louky hnojené na: 91 EUR/ha (84 %)
- Horské a suchomilné louky nehnojené na: 131 EUR/ha (83 %)
- Trvale podmáčené a rašelinné louky na: 636 EUR/ha (91 %)
- Ochrana modrásků na: 132 EUR/ha (86 %)
- Ochrana chřástala polního na: 158 EUR/ha (84 %)
- Druhově bohaté pastviny na: 165 EUR/ha (100 %)

V případě navazujícího jednoletého závazku, pokud dochází ke kombinaci dotace níže uvedených titulů AEKO a opatření 11 Ekologické zemědělství na travních porostech nebo navazujícím závazkem v Ekologickém zemědělství, dochází ke snížení sazby u AEKO. Roční sazba dotace (míra kompenzace stanovené újmy (%)) je snížena v případě titulu Horské suchomilné louky hnojené o 72 EUR/ha (84 %).

Jednotlivé tituly v Ošetřování travních porostů jsou rozčleněny do dvou kategorií, a to na tituly náročné na provádění, které je zapotřebí kompenzovat ze 100% kalkulované újmy a na tituly méně náročné na provádění.

V případě ponechání neposečených ploch u hnojené varianty se platba navýší o 11 EUR/ha, u nehnojené varianty se platba navýší o 5 EUR/ha.

Sazba dotace se sníží o 86 EUR/ha, jde-li o díl půdního bloku nacházející se na území 1. zóny zvláště chráněné oblasti, popřípadě ve zranitelné oblasti nebo je-li na díl půdního bloku ve zvláště chráněné oblasti poskytnuta dotace v rámci operace 12.1.1 Kompenzační platby pro zemědělské oblasti Natura 2000.

Sazba se sníží o 76 EUR/ha, jde-li o díl půdního bloku nacházející se na území národního parku nebo je-li na díl půdního bloku v národním parku poskytnuta dotace v rámci operace 12.1.1 Kompenzační platby pro zemědělské oblasti Natura 2000.

Kalkulace platby zahrnuje 100 % ze způsobilých výdajů.

Platby jsou stanoveny s ohledem na maximální částky stanovené v příloze II nařízení č. 1305/2013 o podpoře rozvoje venkova z EZFRV. V jednom případě je využita možnost, že maximální částky mohou být v řádně odůvodněných případech zvýšeny s přihlédnutím ke zvláštním okolnostem.

Příspěvek EZFRV činí 75 % veřejných výdajů.

Příspěvek ČR činí 25 % veřejných výdajů.

8.2.5.3.4.9. Ověřitelnost a kontrolovatelnost opatření a/nebo druhů operací

8.2.5.3.4.9.1. Riziko/rizika při provádění opatření

Uvedeno na úrovni opatření.

8.2.5.3.4.9.2. Zmírňující opatření

S ohledem na riziko nedodržování závazků byly zjednodušeny podmínky pro aplikaci hnojiv. Možnost přepásání po určitém datu, možnost nahrazování seče pastvou, popřípadě pastvy sečí a možnost pastvy skotu na plochách vymezených jako suché stepní trávníky a vřesoviště je přímo vymežována v evidenci půdy (LPIS), čímž dojde k eliminaci rizika nedodržení závazku vlivem porušení těchto podmínek.

Další zmírňující opatření uvedena na úrovni opatření.

Obecná péče o ext. louky a pastviny

Podmínka PRV	Typ podmínky	Kontrola
Minimální vstupní výměra travních porostů evidované v LPIS je 2 ha.	podmínka způsobilosti	Křížová kontrola s databází IACS (LPIS), kontrola na místě způsobilých ploch DPB (měření) v rámci výběrového souboru
Dodržet max. intenzitu býložravců 1,15 VDJ/ha travního porostu, se zohledněním nepasených zvířat, každý den v kontrolním období (od 1.6. do 30.9.)	závazek	Křížová kontrola s ústřední evidenci zvířat a daty z žádosti o dotaci; Kontrola na místě - způsobilé plochy DPB (měření) a zvířat vůči evidenci zvířat a stajovému registru včetně identifikovatelnosti zvířat v rámci výběrového souboru, deklarace pasených/nepasených zvířat
V případě údržby travního porostu sečením provádět seč od středu k okrajům nebo z jedné strany bloku na druhou	závazek	Kontrola na místě - v terénu
V případě údržby travního porostu sečením na blocích nad 12 ha (s možností odečtu plochy vnitřního krajinného prvku) ponechat min. 3 až 10 % plochy bloku neposečené, maximální velikost jedné souvislé nepokosené plochy je 1 ha, neposečenou plochu lze posekat nejdříve v druhé seči a nejspíše v první seči následujícího roku. Na DPB s výměrou nižší než 12 ha lze tyto nepokosené pásy ponechat dobrovolně	závazek	Kontrola s databází IACS (LPIS) Kontrola na místě - plocha DPB a měření,
V případě použití herbicidů provádět pouze bodovou aplikaci	doplňkový závazek	Evidence přípravků na ochranu rostlin; kontrola na místě - v terénu
V případě údržby travního porostu pasením likvidovat nedopasky sečením nebo mulčováním ve stanoveném termínu (do 30 dnů od skončení pastvy, nejspíše do 31.12., platí pouze pro plochy s průměrnou sklonitostí do 10°) Povinností likvidovat nedopasky může být měněna na základě souhlasného stanoviska OOP.	doplňkový závazek	Kontrola na místě - v terénu, případně jiné dokumenty (výkaz práce zaměstnance, vlastní evidence žadatele, apod.), průměrná sklonitost je evidována v LPIS a z té vychází i kontrola na místě
Dodržet min. intenzitu býložravců 0,3 VDJ/ha travního porostu, resp. každý den v kontrolním období (od 1.6. do 30.9.)	doplňkový závazek	Křížová kontrola s databází IACS (LPIS) a ústřední evidenci zvířat; Kontrola na místě - způsobilé plochy DPB (měření) a zvířat vůči evidenci zvířat a stajovému registru včetně identifikovatelnosti zvířat v rámci výběrového souboru
Dodržet max. intenzitu býložravců 1,5 VDJ/ha z.p. každý den v kontrolním období (od 1.6. do 30.9.)	doplňkový závazek	Křížová kontrola s databází IACS (LPIS) a ústřední evidenci zvířat; Kontrola na místě - způsobilé plochy DPB (měření) a zvířat vůči evidenci zvířat a stajovému registru včetně identifikovatelnosti zvířat v rámci výběrového souboru
Zajistit minimální údržbu travního porostu (dvakrát seč s odklizením biomasy nebo pastva) ve stanovených termínech (do 31.7. a do 31.10.)	doplňkový závazek	Kontrola na místě - v terénu, případně jiné dokumenty (výkaz práce zaměstnance, vlastní evidence žadatele, apod.)
V případě hnojení nepoužívat k hnojení upravené kaly, odpadní vody a kejdu, s výjimkou kejdy skotu	doplňkový závazek	Evidence hnojiv; kontrola na místě - v terénu
Neprovádět mulčování, obnovu travního porostu nebo přívěv bez povolení orgánu ochrany přírody (platí pouze pro prioritní oblasti)	doplňkový závazek	Kontrola na místě - v terénu; vydané souhlasné stanovisko místně příslušného OOP s povolením mulčování, atd.
Aplikovat na veškeré travní porosty evidované v evidenci půdy hnojiva v souladu s limity hnojení stanovenými nitrátovou směrnici (mimo ZOD)	doplňkový závazek	Kontrola akreditovanými kontrolními orgány

05_OTP_kontrolovatelnost podmínek titulu obecná péče o ext. louky a pastviny

Podmínka PRV	Typ podmínky	Kontrola
Minimální vstupní výměra travních porostů evidované v LPIS je 2 ha.	podmínka způsobilosti	Křížová kontrola s databází IACS (LPIS), kontrola na místě způsobilých ploch DPB (měření) v rámci výběrového souboru
Dodržet max. intenzitu chovu býložravců 1,15 VDJ/ha travního porostu, se zohledněním nepasených zvířat, každý den v kontrolním období (od 1.6. do 30.9.)	závazek	Křížová kontrola s ústřední evidenci zvířat a daty z žádosti o dotaci; Kontrola na místě - způsobilé plochy DPB (měření) a zvířat vůči evidenci zvířat a stajovému registru včetně identifikovatelnosti zvířat v rámci výběrového souboru, deklarace pasených/nepasených zvířat
V případě hnojení používat k hnojení pouze hnůj anebo kompost	závazek	Kontrola na místě - v terénu, evidence hnojiv
Provést první seč s odklizením biomasy ve stanoveném termínu dle LPIS (do 30.6., od 15.6. do 31.7., do 31.7., od 15.7. do 31.8.)	závazek	Kontrola na místě - v terénu; případně jiné dokumenty (výkaz práce zaměstnance, vlastní evidence žadatele, apod.)
Provádět seč od středu k okrajům nebo z jedné strany bloku na druhou	závazek	Kontrola na místě - v terénu
V případě údržby travního porostu sečením na blocích nad 12 ha (s možností odečtu plochy vnitřního krajinného prvku) ponechat min. 3 až 10 % plochy bloku neposečené, maximální velikost jedné souvislé nepokosené plochy je 1 ha, neposečenou plochu lze posekat nejdříve v druhé seči a nejspíše v první seči následujícího roku. Na DPB s výměrou nižší než 12 ha lze tyto nepokosené pásy ponechat dobrovolně	závazek	Kontrola s databází IACS (LPIS) Kontrola na místě - plocha DPB a měření,
Dodržet min. intenzitu býložravců 0,3 VDJ/ha travního porostu, každý den ve stanoveném termínu (od 1.6. do 30.9.)	doplňkový závazek	Křížová kontrola s databází IACS (LPIS) a ústřední evidenci zvířat; Kontrola na místě - způsobilé plochy DPB (měření) a zvířat vůči evidenci zvířat a stajovému registru včetně identifikovatelnosti zvířat v rámci výběrového souboru
Dodržet max. intenzitu býložravců 1,5 VDJ/ha z.p. každý den v kontrolním období (od 1.6. do 30.9.)	doplňkový závazek	Křížová kontrola s databází IACS (LPIS) a ústřední evidenci zvířat; Kontrola na místě - způsobilé plochy DPB (měření) a zvířat vůči evidenci zvířat a stajovému registru včetně identifikovatelnosti zvířat v rámci výběrového souboru
Zajistit minimální údržbu travního porostu (druhá seč s odklizením biomasy) ve stanoveném termínu (do 31.10.)	doplňkový závazek	Kontrola na místě - v terénu, případně jiné dokumenty (výkaz práce zaměstnance, vlastní evidence žadatele, apod.)
Aplikovat na veškeré travní porosty evidované v evidenci půdy hnojiva v souladu s limity hnojení stanovenými nitrátovou směrnici (mimo ZOD)	doplňkový závazek	Evidence hnojiv; kontrola na místě - v terénu,
V případě povoleného přepásení (dle LPIS) provést přepásení travního porostu nejdříve 15.8. přívod N pastvou není považován za aplikaci hnojiva	doplňkový závazek	kontrola na místě - v terénu; evidence hnojení
Neprovádět příkrm přepásaných zvířat	doplňkový závazek	Kontrola na místě - v terénu
Neprovádět mulčování, obnovu travního porostu nebo přívěv bez povolení orgánu ochrany přírody	doplňkový závazek	Kontrola na místě - v terénu; vydané souhlasné stanovisko místně příslušného OOP s povolením mulčování, atd.
Neaplikovat herbicidy bez povolení OOP	doplňkový závazek	Kontrola na místě - v terénu, kontrola evidence POR

06_OTP_Kontrolovatelnost podmínek titulu Mezofilní a vlhkomilné louky hnojené

Podmínka PRV	Typ podmínky	Kontrola
Minimální vstupní výměra travních porostů evidované v LPIS je 2 ha.	podmínka způsobilosti	Křížová kontrola s databází IACS (LPIS), kontrola na místě způsobilých ploch DPB (měření) v rámci výběrového souboru
Dodržet max. intenzitu býložravců 1,15 VDJ/ha travního porostu, se zohledněním nepasených zvířat, každý den v kontrolním období (od 1.6. do 30.9.)	závazek	Křížová kontrola s ústřední evidencí zvířat a daty z žádosti o dotaci; Kontrola na místě - způsobilé plochy DPB (měření) a zvířat vůči evidenci zvířat a stajovému registru včetně identifikovatelnosti zvířat v rámci výběrového souboru, deklarace pasených/nepasených zvířat
Neaplikovat hnojiva, v případě povolení (dle LPIS) lze provádět přepasení	závazek	kontrola na místě - v terénu; evidence hnojiv
Provést první seč s odklizením biomasy ve stanoveném termínu dle LPIS (do 30.6., od 15.6. do 31.7., od 31.7., od 15.7. do 31.8.)	závazek	Kontrola na místě - v terénu, případně jiné dokumenty (výkaz práce zaměstnance, vlastní evidence žadatele, apod.)
Provádět seč od středu k okrajům nebo z jedné strany bloku na druhou	závazek	Kontrola na místě - v terénu
V případě údržby travního porostu sečením na blocích nad 12 ha (s možností odečtu plochy vnitřního krajinného prvku) ponechat min. 3 až 10 % plochy bloku neposečené, maximální velikost jedné souvislé nepokosené plochy je 1 ha, neposečenou plochu lze posekat nejdříve v druhé seči a nejpozději v první seči následujícího roku. Na DPB s výměrou nižší než 12 ha lze tyto nepokosené pásy ponechat dobrovolně	závazek	Kontrola s databází IACS (LPIS) Kontrola na místě - plocha DPB a měření,
Dodržet min. intenzitu býložravců 0,3 VDJ/ha travního porostu, každý den ve stanoveném termínu (od 1.6. do 30.9.)	doplňkový závazek	Křížová kontrola s databází IACS (LPIS) a ústřední evidencí zvířat; Kontrola na místě - způsobilé plochy DPB (měření) a zvířat vůči evidenci zvířat a stajovému registru včetně identifikovatelnosti zvířat v rámci výběrového souboru
Dodržet max. intenzitu býložravců 1,5 VDJ/ha z.p. každý den v kontrolním období (od 1.6. do 30.9.)	doplňkový závazek	Křížová kontrola s databází IACS (LPIS) a ústřední evidencí zvířat; Kontrola na místě - způsobilé plochy DPB (měření) a zvířat vůči evidenci zvířat a stajovému registru včetně identifikovatelnosti zvířat v rámci výběrového souboru
Zajistit minimální údržbu travního porostu (druhá seč s odklizením biomasy) ve stanoveném termínu (do 31.10.)	doplňkový závazek	Kontrola na místě - v terénu, případně jiné dokumenty (výkaz práce zaměstnance, vlastní evidence žadatele, apod.)
V případě povoleného přepasení (dle LPIS) provést přepasení travního porostu nejdříve 15. 8. , přívod N pastvou není považován za aplikaci hnojiva	doplňkový závazek	kontrola na místě - v terénu; evidence hnojení
Neaplikovat herbicidy bez povolení OOP	doplňkový závazek	Kontrola na místě - v terénu, kontrola evidence POR
Aplikovat na veškeré travní porosty evidované v evidenci půdy hnojiva v souladu s limity hnojení stanovenými nitrátovou směrnici (mimo ZOD)	doplňkový závazek	Evidence hnojiv; kontrola na místě - v terénu,
Neprovádět příkrm přepásaných zvířat	doplňkový závazek	Kontrola na místě - v terénu
Neprovádět mulčování, obnovu travního porostu nebo přisev bez povolení orgánu ochrany přírody	doplňkový závazek	Kontrola na místě - v terénu; vydané souhlasné stanovisko místně příslušného OOP s povolením mulčování, atd.

07_OTP_Kontrolovatelnost podmínek titulu Mezofilní a vlhkominální louky nehnojené

Horské suchomilné louky - hnojené

Podmínka PRV	Typ podmínky	Kontrola
Minimální vstupní výměra travních porostů evidované v LPIS je 2 ha.	podmínka způsobilosti	Křížová kontrola s databází IACS (LPIS), kontrola na místě způsobilých ploch DPB (měření) v rámci výběrového souboru
Dodržet max. intenzitu býložravců 1,15 VDJ/ha travního porostu, se zohledněním nepasených zvířat, každý den v kontrolním období (od 1.6. do 30.9.)	závazek	Křížová kontrola s ústřední evidencí zvířat a daty z žádosti o dotaci; Kontrola na místě - způsobilé plochy DPB (měření) a zvířat vůči evidenci zvířat a stajovému registru včetně identifikovatelnosti zvířat v rámci výběrového souboru, deklarace pasených/nepasených zvířat
Povinně aplikovat hnojivo jednou za závazek	závazek	Křížová kontrola s databází IACS (LPIS); evidence hnojiv; kontrola na místě - plocha DPB a měření, karta dluh půdního bloku
Používat k hnojení pouze hnoj nebo kompost	závazek	Kontrola na místě - v terénu, evidence hnojiv
Provést první seč s odklizením biomasy ve stanoveném termínu dle LPIS (do 31.7., od 15.7. do 31.8., od 15.8. do 30.9.)	závazek	Kontrola na místě - v terénu; případně jiné dokumenty (výkaz práce zaměstnance, vlastní evidence žadatele, apod.)
Provádět seč od středu k okrajům nebo z jedné strany bloku na druhou	závazek	Kontrola na místě - v terénu
V případě údržby travního porostu sečením na blocích nad 12 ha (s možností odečtu plochy vnitřního krajinného prvku) ponechat min. 3 až 10 % plochy bloku neposečené, maximální velikost jedné souvislé nepokosené plochy je 1 ha, neposečenou plochu lze posekat nejdříve v druhé seči a nejpozději v první seči následujícího roku. Na DPB s výměrou nižší než 12 ha lze tyto nepokosené pásy ponechat dobrovolně	závazek	Kontrola s databází IACS (LPIS), Kontrola na místě - plocha DPB a měření,
Dodržet min. intenzitu býložravců 0,3 VDJ/ha travního porostu, resp. ve stanoveném termínu (od 1.6. do 30.9.)	doplňkový závazek	Křížová kontrola s databází IACS (LPIS) a ústřední evidencí zvířat; Kontrola na místě - způsobilé plochy DPB (měření) a zvířat vůči evidenci zvířat a stajovému registru včetně identifikovatelnosti zvířat v rámci výběrového souboru
Dodržet max. intenzitu býložravců 1,5 VDJ/ha z.p. každý den v kontrolním období (od 1.6. do 30.9.)	doplňkový závazek	Křížová kontrola s databází IACS (LPIS) a ústřední evidencí zvířat; Kontrola na místě - způsobilé plochy DPB (měření) a zvířat vůči evidenci zvířat a stajovému registru včetně identifikovatelnosti zvířat v rámci výběrového souboru
V případě povoleného přepasení (dle LPIS) provést přepasení travního porostu nejdříve 15. 8. , přívod N pastvou není považován za aplikaci hnojiva	doplňkový závazek	Kontrola na místě - v terénu; evidence hnojení
Neprovádět příkrm přepásaných zvířat	doplňkový závazek	Kontrola na místě - v terénu
Neaplikovat herbicidy bez povolení OOP	doplňkový závazek	Kontrola na místě - v terénu, kontrola evidence POR
Aplikovat na veškeré travní porosty evidované v evidenci půdy hnojiva v souladu s limity hnojení stanovenými nitrátovou směrnici (mimo ZOD)	doplňkový závazek	Evidence hnojiv; kontrola na místě - v terénu,
Neprovádět mulčování, obnovu travního porostu nebo přisev bez povolení orgánu ochrany přírody	doplňkový závazek	Kontrola na místě - v terénu; vydané souhlasné stanovisko místně příslušného OOP s povolením mulčování, atd.

08_OTP_Kontrolovatelnost podmínek titulu Horské suchomilné louky hnojené

Horské suchomilné louky - nehnojené

Podmínka PRV	Typ podmínky	Kontrola
Minimální vstupní výměra travních porostů evidované v LPIS je 2 ha.	podmínka způsobilosti	Křížová kontrola s databází IACS (LPIS), kontrola na místě způsobilých ploch DPB (měření) v rámci výběrového souboru
Dodržet max. intenzitu býložravců 1,15 VDJ/ha travního porostu, se zohledněním nepasených zvířat, každý den v kontrolním období (od 1.6. do 30.9.)	závazek	Křížová kontrola s ústřední evidencí zvířat a daty z žádosti o dotaci; Kontrola na místě - způsobilé plochy DPB (měření) a zvířat vůči evidenci zvířat a stajovému registru včetně identifikovatelnosti zvířat v rámci výběrového souboru, deklarace pasených/nepasených zvířat
Neaplikovat hnojiva, v případě povolení (dle LPIS) lze provádět přepasení	závazek	evidence hnojení; vizuální kontrola na místě;
Provést první seč s odklizením biomasy ve stanoveném termínu dle LPIS (do 31.7., od 15.7. do 31.8., od 15.8. do 30.9.)	závazek	Kontrola na místě - v terénu; případně jiné dokumenty (výkaz práce zaměstnance, vlastní evidence žadatele, apod.)
Provádět seč od středu k okrajům nebo z jedné strany bloku na druhou	závazek	Kontrola na místě - v terénu
V případě údržby travního porostu sečením na blocích nad 12 ha (s možností odečtu plochy vnitřního krajinného prvku) ponechat min. 3 až 10 % plochy bloku neposečené, maximální velikost souvislé nepokosené plochy je 1 ha, neposečenou plochu lze posekat nejdříve v druhé seči a nejpozději v první seči následujícího roku. Na DPB s výměrou nižší než 12 ha lze tyto nepokosené pásy ponechat dobrovolně	závazek	Kontrola s databází IACS (LPIS) Kontrola na místě - plocha DPB a měření,
Dodržet min. intenzitu býložravců 0,3 každý den ve stanoveném termínu (od 1.6. do 30.9.)	doplňkový závazek	Křížová kontrola s databází IACS (LPIS) a ústřední evidencí zvířat; Kontrola na místě - způsobilé plochy DPB (měření) a zvířat vůči evidenci zvířat a stajovému registru včetně identifikovatelnosti zvířat v rámci výběrového souboru
Dodržet max. intenzitu býložravců 1,5 VDJ/ha z.p. každý den v kontrolním období (od 1.6. do 30.9.)	doplňkový závazek	Křížová kontrola s databází IACS (LPIS) a ústřední evidencí zvířat; Kontrola na místě - způsobilé plochy DPB (měření) a zvířat vůči evidenci zvířat a stajovému registru včetně identifikovatelnosti zvířat v rámci výběrového souboru
V případě povoleného přepasení (dle LPIS) provést přepasení travního porostu nejdříve 15.8., přívod N pastvou není považován za aplikaci hnojiva	doplňkový závazek	Kontrola na místě - v terénu, evidence hnojení
Neprovádět příkrm přepásaných zvířat	doplňkový závazek	Kontrola na místě - v terénu
Neprovádět mulčování, obnovu travního porostu nebo přisev bez povolení orgánu ochrany přírody	doplňkový závazek	Kontrola na místě - v terénu; vydané souhlasné stanovisko místně příslušného OOP s povolením mulčování, atd.
Neaplikovat herbicidy bez povolení OOP	doplňkový závazek	Kontrola na místě - v terénu, kontrola evidence POR
Aplikovat na veškeré travní porosty evidované v evidenci půdy hnojiva v souladu s limity hnojení stanovenými nitrátovou směrnici (mimo ZOD)	doplňkový závazek	Evidence hnojení; kontrola na místě - v terénu,

09_OTP_Kontrolovatelnost podmínek titulu Horské suchomilné louky nehnojené

Trvale podmáčené a rašelinné louky

Podmínka PRV	Typ podmínky	Kontrola
Minimální vstupní výměra travních porostů (evidované v LPIS je 2 ha.	podmínka způsobilosti	Křížová kontrola s databází IACS (LPIS), kontrola na místě způsobilých ploch DPB (měření) v rámci výběrového souboru
Zajistit minimální údržbu travního porostu (jednou seč s odklizením biomasy) ručně nesenou, nebo ručně vedenou mechanizací (například kosa, motorová kosa, křovinořez)	závazek	Kontrola na místě - v terénu
Provést seč s odklizením biomasy ve stanoveném termínu dle LPIS (od 15.5. do 7.7., od 15.6. do 7.8., od 15.7. do 7.9., od 15.8. do 30.9.)	závazek	Kontrola na místě - v terénu; případně jiné dokumenty (výkaz práce zaměstnance, vlastní evidence žadatele, apod.)
Dodržet max. intenzitu býložravců 1,5 VDJ/ha z.p. každý den v kontrolním období (od 1.6. do 30.9.)	doplňkový závazek	Křížová kontrola s databází IACS (LPIS) a ústřední evidencí zvířat; Kontrola na místě - způsobilé plochy DPB (měření) a zvířat vůči evidenci zvířat a stajovému registru včetně identifikovatelnosti zvířat v rámci výběrového souboru
Neaplikovat hnojiva	doplňkový závazek	Kontrola na místě - v terénu, evidence hnojení
Nepřepásat plochu podmáčené a rašelinné louky	doplňkový závazek	Kontrola na místě - v terénu, evidence hnojení
Neprovádět mulčování, obnovu travního porostu a přisev travního porostu a neprovádět odvodnění	doplňkový závazek	Kontrola na místě - v terénu; obnova - Kontrola s databází IACS (LPIS)
Neaplikovat herbicidy bez povolení OOP	doplňkový závazek	Kontrola na místě - v terénu, kontrola evidence POR
Aplikovat na veškeré travní porosty evidované v evidenci půdy hnojiva v souladu s limity hnojení stanovenými nitrátovou směrnici (mimo ZOD)	doplňkový závazek	Evidence hnojení; kontrola na místě - v terénu,
Neprovádět válení a smykávání travního porostu bez povolení orgánu ochrany přírody	doplňkový závazek	Kontrola na místě - v terénu; vydané souhlasné stanovisko místně příslušného OOP s povolením válení a smykávání

10_OTP_Kontrolovatelnost podmínek titulu Trvale podmáčené a rašelinné louky

Podmínka PRV	Typ podmínky	Kontrola
Minimální vstupní výměra travních porostů evidované v LPIS je 2 ha.	podmínka způsobilosti	Křížová kontrola s databází IACS (LPIS), kontrola na místě způsobilých ploch DPB (měření) v rámci výběrového souboru
Dodržet max. intenzitu býložravců 1,15 VDJ/ha travního porostu, se zohledněním nepasených zvířat, každý den v kontrolním období (od 1.6. do 30.9.)	závazek	Křížová kontrola s ústřední evidencí zvířat a daty z žádosti o dotaci; Kontrola na místě - způsobilé plochy DPB (měření) a zvířat vůči evidenci zvířat a stajovému registru včetně identifikovatelnosti zvířat v rámci výběrového souboru, deklarace pasených/nepasených zvířat
Neaplikovat hnojiva, v případě povolení (dle LPIS) lze provádět přepasení	závazek	Evidence hnojení; vizuální kontrola na místě;
Ponechat v první seči min. 15 až 20 % plochy bloku neposečené, neposečenou plochu lze posekat nejdříve v druhé seči a nejpozději v první seči následujícího roku, při sečení v následující seči se vynechá min. 15 až 20 % plochy bloku	závazek	Kontrola s databází IACS Kontrola na místě - plocha DPB a měření,
Provádět seč od středu k okrajům nebo z jedné strany bloku na druhou	závazek	Kontrola na místě - v terénu
Dodržet max. intenzitu býložravců 1,5 VDJ/ha z.p. každý den v kontrolním období (od 1.6. do 30.9.)	doplňkový závazek	Křížová kontrola s databází IACS (LPIS) a ústřední evidencí zvířat; Kontrola na místě - způsobilé plochy DPB (měření) a zvířat vůči evidenci zvířat a stajovému registru včetně identifikovatelnosti zvířat v rámci výběrového souboru
Zajistit minimální údržbu travního porostu (jednou popřípadě dvakrát seč s odklizením biomasy) ve stanoveném termínu dle LPIS (do 10.6., popřípadě od 1.9. do 30.9.)	doplňkový závazek	Kontrola na místě - v terénu; případně jiné dokumenty (výkaz práce zaměstnance, vlastní evidence žadatele, apod.)
Neprovádět mulčování, obnovu travního porostu, přisev travního porostu, válení a smykování travního porostu bez povolení orgánu ochrany přírody	doplňkový závazek	Kontrola na místě - v terénu; vydané souhlasné stanovisko místně příslušného OOP s povolením mulčování
Neapliovat herbicidy bez povolení OOP	doplňkový závazek	Kontrola na místě - v terénu, kontrola evidence POR
Applikovat na veškeré travní porosty evidované v evidenci půdy hnojiva v souladu s limity hnojení stanovenými nitrátovou směrnicí (mimo ZOD)	doplňkový závazek	Evidence hnojení; kontrola na místě - v terénu,
V případě povoleného přepasení (dle LPIS) provést přepasení travního porostu nejdříve 1.10., přepasení může v případě souhlasného stanoviska orgánu ochrany přírody nahradit druhou seč	doplňkový závazek	Kontrola na místě - v terénu; vydané souhlasné stanovisko místně příslušného OOP s povolením mulčování

11_OTP_Kontrolovatelnost podmínek titulu Ochrana modrásků

Hnízdiště chřástala polního

Podmínka PRV	Typ podmínky	Kontrola
Minimální vstupní výměra travních porostů evidované v LPIS je 2 ha.	podmínka způsobilosti	Křížová kontrola s databází IACS (LPIS), kontrola na místě způsobilých ploch DPB (měření) v rámci výběrového souboru
Dodržet max. intenzitu býložravců 1,15 VDJ/ha travního porostu, se zohledněním nepasených zvířat, každý den v kontrolním období (od 1.6. do 30.9.)	závazek	Křížová kontrola s ústřední evidencí zvířat a daty z žádosti o dotaci; Kontrola na místě - způsobilé plochy DPB (měření) a zvířat vůči evidenci zvířat a stajovému registru včetně identifikovatelnosti zvířat v rámci výběrového souboru, deklarace pasených/nepasených zvířat
Neaplikovat hnojiva	závazek	Kontrola na místě - v terénu, evidence hnojení
Zajistit minimální údržbu travního porostu (jednou seč s odklizením biomasy) ve stanoveném termínu (od 15.8.)	závazek	Kontrola na místě - v terénu; případně jiné dokumenty (výkaz práce zaměstnance, vlastní evidence žadatele, apod.)
Seč lze nahradit pastvou, je-li to povoleno (dle LPIS)	závazek	kontrola na místě - v terénu; evidence hnojení
Neprovádět seč travního porostu více než jedním žacími strojem najednou	závazek	Kontrola na místě - v terénu
Provádět seč od středu k okrajům nebo z jedné strany bloku na druhou	závazek	Kontrola na místě - v terénu
V případě přepasení sekat nedopasky ve stanoveném termínu (do 30 dnů od skončení pastvy, nejpozději do 31.12., platí pouze pro plochy s průměrnou svažitostí do 10°).	doplňkový závazek	Kontrola na místě - v terénu; případně jiné dokumenty (výkaz práce zaměstnance, vlastní evidence žadatele, apod.), průměrná sklonitost je evidována v LPIS a z té vychází i kontrola na místě
Dodržet max. intenzitu býložravců 1,5 VDJ/ha z.p. každý den v kontrolním období (od 1.6. do 30.9.)	doplňkový závazek	Křížová kontrola s databází IACS (LPIS) a ústřední evidencí zvířat; Kontrola na místě - způsobilé plochy DPB (měření) a zvířat vůči evidenci zvířat a stajovému registru včetně identifikovatelnosti zvířat v rámci výběrového souboru
Přepasení travního porostu lze provést nejdříve 15.9.	doplňkový závazek	Kontrola na místě - v terénu, evidence hnojení;
Neaplikovat herbicidy bez povolení OOP	doplňkový závazek	Kontrola na místě - v terénu, kontrola evidence POR
Applikovat na veškeré travní porosty evidované v evidenci půdy hnojiva v souladu s limity hnojení stanovenými nitrátovou směrnicí (mimo ZOD)	doplňkový závazek	Evidence hnojení; kontrola na místě - v terénu,
Neprovádět mulčování, obnovu travního porostu, přisev travního porostu, válení a smykování travního porostu bez povolení orgánu ochrany přírody	doplňkový závazek	Kontrola na místě - v terénu; vydané souhlasné stanovisko místně příslušného OOP s povolením mulčování, atd.
Neprovádět přikrm pasených zvířat	doplňkový závazek	Evidence hnojení; kontrola na místě - v terénu,

12_OTP_Kontrolovatelnost podmínek titulu Hnízdiště chřástala polního

Suché stepní trávníky a vřesoviště

Podmínka PRV	Typ podmínky	Kontrola
Minimální vstupní výměra travních porostů evidované v LPIS je 2 ha.	podmínka způsobilosti	Křížová kontrola s databází IACS (LPIS), kontrola na místě způsobilých ploch DPB (měření) v rámci výběrového souboru
Dodržet max. intenzitu býložravců 1,15 VD/ha travního porostu, se zohledněním nepasených zvířat, každý den v kontrolním období (od 1.6. do 30.9.)	závazek	Křížová kontrola s ústřední evidencí zvířat a daty z žádosti o dotaci; Kontrola na místě - způsobilé plochy DPB (měření) a zvířat vůči evidenci zvířat a stajovému registru včetně identifikovatelnosti zvířat v rámci výběrového souboru, deklarace pasených/nepasených zvířat
Zajistit pastvu ovceci anebo kozami, popřípadě skotem, je-li to povoleno (dle LPIS) ve stanoveném termínu dle LPIS (od 1.5. do 31.10., od 15.4. do 30.6., od 15.7. do 30.9., od 15.4. do 30.6. a od 1.8. do 30.9.)	závazek	Křížová kontrola s databází IACS (LPIS) a ústřední evidencí zvířat; Kontrola na místě - způsobilé plochy DPB (měření) a zvířat vůči evidenci zvířat a stajovému registru včetně identifikovatelnosti zvířat v rámci výběrového souboru
Sekat nedopasky ve stanoveném termínu, nejpozději do 31.12., platí pouze pro plochy s průměrnou sklonitostí do 10°	závazek	Kontrola na místě - v terénu; případně jiné dokumenty (výkaz práce zaměstnance, vlastní evidence žadatele, apod.), průměrná sklonitost je evidována v LPIS a z té vychází i kontrola na místě
Ve zvláště odůvodněných případech lze na základě souhlasného stanoviska orgánu ochrany přírody nahradit pastvu sečí, min. přívod 5 kg N/ha není v tomto případě vyžadován	doplňkový závazek	Kontrola na místě - v terénu; vydané souhlasné stanovisko místně příslušného OOP s povolením nahrazení pastvy sečí
Neaplikovat hnojiva	doplňkový závazek	Kontrola na místě - v terénu, evidence hnojiv
Zajistit každoročně pastvou býložravců přívod minimálně 5 kg N/ha půdního bloku a maximálně 50 kg N/ha půdního bloku	doplňkový závazek	Evidence hnojiv ;kontrola na místě - v terénu,
Dodržet min. intenzitu býložravců 0,3 VD/ha travního porostu, každý den ve stanoveném termínu (od 1.6. do 30.9.)	doplňkový závazek	Křížová kontrola s databází IACS (LPIS) a ústřední evidencí zvířat; Kontrola na místě - způsobilé plochy DPB (měření) a zvířat vůči evidenci zvířat a stajovému registru včetně identifikovatelnosti zvířat v rámci výběrového souboru
Dodržet max. intenzitu býložravců 1,5 VD/ha z.p. každý den v kontrolním období (od 1.6. do 30.9.)	doplňkový závazek	Křížová kontrola s databází IACS (LPIS) a ústřední evidencí zvířat; Kontrola na místě - způsobilé plochy DPB (měření) a zvířat vůči evidenci zvířat a stajovému registru včetně identifikovatelnosti zvířat v rámci výběrového souboru
Neprovádět příkrm pasených zvířat	doplňkový závazek	Kontrola na místě - v terénu, evidence hnojiv;
Neprovádět mulčování, obnovu travního porostu a přívěs travního porostu	doplňkový závazek	Kontrola na místě - v terénu; obnova - Kontrola s databází IACS (LPIS)
Neaplikovat herbicidy bez povolení OOP	doplňkový závazek	Kontrola na místě - v terénu, kontrola evidence POR
Applikovat na veškeré travní porosty evidované v evidenci půdy hnojiva v souladu s limity hnojení stanovenými nitrátovou směsicí (mimo ZOD)	doplňkový závazek	Evidence hnojiv; kontrola na místě - v terénu,
Neprovádět válení a smykování travního porostu bez povolení orgánu ochrany přírody	doplňkový závazek	Kontrola na místě - v terénu; vydané souhlasné stanovisko místně příslušného OOP s povolením mulčování, atd.

13_OTP_Kontrolovatelnost podmínek titulu Suché stepní trávníky a vřesoviště

Druhově bohaté pastviny

Podmínka PRV	Typ podmínky	Kontrola
Minimální vstupní výměra travních porostů evidované v LPIS je 2 ha.	podmínka způsobilosti	Křížová kontrola s databází IACS (LPIS), kontrola na místě způsobilých ploch DPB (měření) v rámci výběrového souboru
Dodržet max. intenzitu chovu býložravců 1,15 VD/ha travního porostu, se zohledněním nepasených zvířat, každý den v kontrolním období (od 1.6. do 30.9.)	závazek	Křížová kontrola s ústřední evidencí zvířat a daty z žádosti o dotaci; Kontrola na místě - způsobilé plochy DPB (měření) a zvířat vůči evidenci zvířat a stajovému registru včetně identifikovatelnosti zvířat v rámci výběrového souboru, deklarace pasených/nepasených zvířat
Neaplikovat hnojiva	závazek	Kontrola na místě - v terénu, evidence hnojiv
Sekat nedopasky ve stanoveném termínu (do 30 dnů od skončení pastvy, nejpozději do 31.12. platí pouze pro plochy s průměrnou sklonitostí do 10°).	závazek	Kontrola na místě - v terénu, případně jiné dokumenty (výkaz práce zaměstnance, vlastní evidence žadatele, apod.), průměrná sklonitost je evidována v LPIS a z té vychází i kontrola na místě
V případě použití herbicidů provádět pouze bodovou aplikaci	závazek	Evidence přípravků na ochranu rostlin; kontrola na místě - v terénu
Dodržet min. intenzitu býložravců 0,3 VD/ha travního porostu, , každý den ve stanoveném termínu (od 1.6. do 30.9.)	doplňková podmínka	Křížová kontrola s databází IACS (LPIS) a ústřední evidencí zvířat; Kontrola na místě - způsobilé plochy DPB (měření) a zvířat vůči evidenci zvířat a stajovému registru včetně identifikovatelnosti zvířat v rámci výběrového souboru
Dodržet max. intenzitu býložravců 1,5 VD/ha z.p. každý den v kontrolním období (od 1.6. do 30.9.)	doplňková podmínka	Křížová kontrola s databází IACS (LPIS) a ústřední evidencí zvířat; Kontrola na místě - způsobilé plochy DPB (měření) a zvířat vůči evidenci zvířat a stajovému registru včetně identifikovatelnosti zvířat v rámci výběrového souboru
Applikovat na veškeré travní porosty evidované LPIS hnojiva v souladu s limity hnojení stanovenými nitrátovou směsicí (mimo ZOD)	doplňková podmínka	Kontrola evidence hnojení
Zajistit každoročně pastvou býložravců přívod minimálně 10 kg N/ha půdního bloku	doplňková podmínka	Křížová kontrola s databází IACS (LPIS) a ústřední evidencí zvířat; Kontrola na místě - v terénu, evidence hnojiv;
Neprovádět příkrm pasených zvířat	doplňková podmínka	Kontrola na místě - v terénu, evidence hnojiv;
Zajistit pastvu ve stanoveném termínu (do 31.10.)	doplňková podmínka	Kontrola na místě - v terénu; evidence hnojení;
Neprovádět mulčování, obnovu travního porostu a přívěs travního porostu bez povolení orgánu ochrany přírody	doplňková podmínka	Kontrola na místě - v terénu; vydané souhlasné stanovisko místně příslušného OOP s povolením mulčování, atd.

14_OTP_kontrolovatelnost podmínek titulu Druhově bohaté pastviny

Podmínka PRV	Typ podmínky	Kontrola
Minimální vstupní výměra travních porostů evidované v LPIS je 2 ha.	podmínka způsobilosti	Křížová kontrola s databází IACS (LPIS), kontrola na místě způsobilých ploch DPB (měření) v rámci výběrového souboru
V případě navazujícího závazku na dobu jednoho roku nebo dvou let, lze zařadit pouze díl půdního bloku, který byl zařazen v pětiletém závazku hospodaření.	podmínka způsobilosti	Kontrola s databází IACS (LPIS)
Dodržet max. intenzitu býložravců 1,15 VDJ/ha travního porostu, se zohledněním nepasených zvířat, každý den v kontrolním období (od 1.6. do 30.9.)	závazek	Křížová kontrola s ústřední evidenci zvířat a daty z žádosti o dotaci; Kontrola na místě - způsobilé plochy DPB (měření) a zvířat vůči evidenci zvířat a stajovému registru včetně identifikovatelnosti zvířat v rámci výběrového souboru, deklarace pasených/nepasených zvířat
V případě údržby travního porostu sečením provádět seč od středu k okrajům nebo z jedné strany bloku na druhou	závazek	Kontrola na místě - v terénu
V případě údržby travního porostu sečením na blocích nad 12 ha (s možností odečtu plochy vnitřního krajinného prvku) ponechat min. 3 až 10 % plochy bloku neposečené, maximální velikost jedné souvislé nepokosené plochy je 1 ha, neposečenou plochu lze posekat nejdříve v druhé seči a nejspíše v první seči následujícího roku. Na DPB s výměrou nižší než 12 ha lze tyto nepokosené pásy ponechat dobrovolně	závazek	Kontrola s databází IACS (LPIS) Kontrola na místě - plocha DPB a měření,
V případě použití herbicidů provádět pouze bodovou aplikaci	doplňkový závazek	Evidence přípravků na ochranu rostlin; kontrola na místě - v terénu
V případě údržby travního porostu pasením likvidovat nedopasky sečením nebo mulčováním ve stanoveném termínu (do 30 dnů od skončení pastvy, nejspíše do 31.12., platí pouze pro plochy s průměrnou sklonitostí do 10°) Povinnost likvidovat nedopasky může být měněna na základě souhlasného stanoviska OOP.	doplňkový závazek	Kontrola na místě - v terénu, případně jiné dokumenty (výkaz práce zaměstnance, vlastní evidence žadatele, apod.), průměrná sklonitost je evidována v LPIS a z té vychází i kontrola na místě
Dodržet min. intenzitu býložravců 0,3 VDJ/ha travního porostu, resp. každý den v kontrolním období (od 1.6. do 30.9.)	doplňkový závazek	Křížová kontrola s databází IACS (LPIS) a ústřední evidenci zvířat; Kontrola na místě - způsobilé plochy DPB (měření) a zvířat vůči evidenci zvířat a stajovému registru včetně identifikovatelnosti zvířat v rámci výběrového souboru
Dodržet max. intenzitu býložravců 1,5 VDJ/ha z.p. každý den v kontrolním období (od 1.6. do 30.9.)	doplňkový závazek	Křížová kontrola s databází IACS (LPIS) a ústřední evidenci zvířat; Kontrola na místě - způsobilé plochy DPB (měření) a zvířat vůči evidenci zvířat a stajovému registru včetně identifikovatelnosti zvířat v rámci výběrového souboru
Zajistit minimální údržbu travního porostu (dvakrát seč s odklizením biomasy nebo pastva) ve stanovených termínech (do 31.7. a do 31.10.)	doplňkový závazek	Kontrola na místě - v terénu, případně jiné dokumenty (výkaz práce zaměstnance, vlastní evidence žadatele, apod.)
V případě hnojení nepoužívat k hnojení upravené kaly, odpadní vody a kejdu, s výjimkou kejdy skotu	doplňkový závazek	Evidence hnojiv; kontrola na místě - v terénu
Neprovádět mulčování, obnovu travního porostu nebo přívěs bez povolení orgánu ochrany přírody (platí pouze pro prioritní oblasti)	doplňkový závazek	Kontrola na místě - v terénu; vydané souhlasné stanovisko místně příslušného OOP s povolením mulčování, atd.
Aplikovat na veškeré travní porosty evidované v evidenci půdy hnojiva v souladu s limity hnojení stanovenými nitrátovou směsicí (mimo ZOD)	doplňkový závazek	Kontrola akreditovanými kontrolními orgány

Kontrolovatelnost jednotlivých podmínek operace (navazující závazky) - OTP_Obecná péče o ext. louky a pastviny

Podmínka PRV	Typ podmínky	Kontrola
Minimální vstupní výměra travních porostů evidované v LPIS je 2 ha.	podmínka způsobilosti	Křížová kontrola s databází IACS (LPIS), kontrola na místě způsobilých ploch DPB (měření) v rámci výběrového souboru
V případě navazujícího závazku na dobu jednoho roku nebo dvou let, lze zařadit pouze díl půdního bloku, který byl zařazen v pětiletém závazku hospodaření.	podmínka způsobilosti	Kontrola s databází IACS (LPIS)
Dodržet max. intenzitu chovu býložravců 1,15 VDJ/ha travního porostu, se zohledněním nepasených zvířat, každý den v kontrolním období (od 1.6. do 30.9.)	závazek	Křížová kontrola s ústřední evidenci zvířat a daty z žádosti o dotaci; Kontrola na místě - způsobilé plochy DPB (měření) a zvířat vůči evidenci zvířat a stajovému registru včetně identifikovatelnosti zvířat v rámci výběrového souboru, deklarace pasených/nepasených zvířat
V případě hnojení používat k hnojení pouze hnojiv anebo kompost	závazek	Kontrola na místě - v terénu, evidence hnojiv
Provést první seč s odklizením biomasy ve stanoveném termínu dle LPIS (do 30.6., od 15.6. do 31.7., od 15.7. do 31.8.)	závazek	Kontrola na místě - v terénu; případně jiné dokumenty (výkaz práce zaměstnance, vlastní evidence žadatele, apod.)
Provádět seč od středu k okrajům nebo z jedné strany bloku na druhou	závazek	Kontrola na místě - v terénu
V případě údržby travního porostu sečením na blocích nad 12 ha (s možností odečtu plochy vnitřního krajinného prvku) ponechat min. 3 až 10 % plochy bloku neposečené, maximální velikost jedné souvislé nepokosené plochy je 1 ha, neposečenou plochu lze posekat nejdříve v druhé seči a nejspíše v první seči následujícího roku. Na DPB s výměrou nižší než 12 ha lze tyto nepokosené pásy ponechat dobrovolně	závazek	Kontrola s databází IACS (LPIS) Kontrola na místě - plocha DPB a měření,
Dodržet min. intenzitu býložravců 0,3 VDJ/ha travního porostu, každý den ve stanoveném termínu (od 1.6. do 30.9.)	doplňkový závazek	Křížová kontrola s databází IACS (LPIS) a ústřední evidenci zvířat; Kontrola na místě - způsobilé plochy DPB (měření) a zvířat vůči evidenci zvířat a stajovému registru včetně identifikovatelnosti zvířat v rámci výběrového souboru
Dodržet max. intenzitu býložravců 1,5 VDJ/ha z.p. každý den v kontrolním období (od 1.6. do 30.9.)	doplňkový závazek	Křížová kontrola s databází IACS (LPIS) a ústřední evidenci zvířat; Kontrola na místě - způsobilé plochy DPB (měření) a zvířat vůči evidenci zvířat a stajovému registru včetně identifikovatelnosti zvířat v rámci výběrového souboru
Zajistit minimální údržbu travního porostu (druhá seč s odklizením biomasy) ve stanoveném termínu (do 31.10.)	doplňkový závazek	Kontrola na místě - v terénu, případně jiné dokumenty (výkaz práce zaměstnance, vlastní evidence žadatele, apod.)
Aplikovat na veškeré travní porosty evidované v evidenci půdy hnojiva v souladu s limity hnojení stanovenými nitrátovou směsicí (mimo ZOD)	doplňkový závazek	Evidence hnojiv; kontrola na místě - v terénu,
V případě povoleného přepásení (dle LPIS) provést přepásení travního porostu nejdříve 15.8. přívod N pastvou není považován za aplikaci hnojiva	doplňkový závazek	kontrola na místě - v terénu; evidence hnojení
Neprovádět příkrm přepásaných zvířat	doplňkový závazek	Kontrola na místě - v terénu
Neprovádět mulčování, obnovu travního porostu nebo přívěs bez povolení orgánu ochrany přírody	doplňkový závazek	Kontrola na místě - v terénu; vydané souhlasné stanovisko místně příslušného OOP s povolením mulčování, atd.
Neaplikovat herbicidy bez povolení OOP	doplňkový závazek	Kontrola na místě - v terénu, kontrola evidence POR

Kontrolovatelnost jednotlivých podmínek operace (navazující závazky) - OTP_Mezofilní a vlhkomilné louky hnojené

Podmínka PRV	Typ podmínky	Kontrola
Minimální vstupní výměra travních porostů evidované v LPIS je 2 ha.	podmínka způsobilosti	Křížová kontrola s databází IACS (LPIS), kontrola na místě způsobilých ploch DPB (měření) v rámci výběrového souboru
V případě navazujícího závazku na dobu jednoho nebo dvou let, lze zařadit pouze díl půdního bloku, který byl zařazen v pětiletém závazku hospodaření.	podmínka způsobilosti	Kontrola s databází IACS (LPIS)
Dodržet max. intenzitu býložravců 1,15 VDJ/ha travního porostu, se zohledněním nepasených zvířat, každý den v kontrolním období (od 1.6. do 30.9.)	závazek	Křížová kontrola s ústřední evidencí zvířat a daty z žádosti o dotaci; Kontrola na místě - způsobilé plochy DPB (měření) a zvířat vůči evidenci zvířat a stajovému registru včetně identifikovatelnosti zvířat v rámci výběrového souboru, deklarace pasených/nepasených zvířat
Neaplikovat hnojiva, v případě povolení (dle LPIS) lze provádět přepasení	závazek	Kontrola na místě - v terénu; evidence hnojení
Provést první seč s odklizením biomasy ve stanoveném termínu dle LPIS (do 30.6., od 15.6. do 31.7., do 31.7., od 15.7. do 31.8.)	závazek	Kontrola na místě - v terénu, případně jiné dokumenty (výkaz práce zaměstnance, vlastní evidence žadatele, apod.)
Provádět seč od středu k okrajům nebo z jedné strany bloku na druhou	závazek	Kontrola na místě - v terénu
V případě údržby travního porostu sečením na blocích nad 12 ha (s možností odečtu plochy vnitřního krajinného prvku) ponechat min. 3 až 10 % plochy bloku neposečené, maximální velikost jedné souvislé nepokosené plochy je 1 ha, neposečenou plochu lze posekat nejdříve v druhé seči a nejspíše v první seči následujícího roku. Na DPB s výměrou nižší než 12 ha lze tyto nepokosené pásy ponechat dobrovolně	závazek	Kontrola s databází IACS (LPIS) Kontrola na místě - plocha DPB a měření,
Dodržet min. intenzitu býložravců 0,3 VDJ/ha travního porostu, každý den ve stanoveném termínu (od 1.6. do 30.9.)	doplňkový závazek	Křížová kontrola s databází IACS (LPIS) a ústřední evidencí zvířat; Kontrola na místě - způsobilé plochy DPB (měření) a zvířat vůči evidenci zvířat a stajovému registru včetně identifikovatelnosti zvířat v rámci výběrového souboru
Dodržet max. intenzitu býložravců 1,5 VDJ/ha z.p. každý den v kontrolním období (od 1.6. do 30.9.)	doplňkový závazek	Křížová kontrola s databází IACS (LPIS) a ústřední evidencí zvířat; Kontrola na místě - způsobilé plochy DPB (měření) a zvířat vůči evidenci zvířat a stajovému registru včetně identifikovatelnosti zvířat v rámci výběrového souboru
Zajistit minimální údržbu travního porostu (druhá seč s odklizením biomasy) ve stanoveném termínu (do 31.10.)	doplňkový závazek	Kontrola na místě - v terénu; případně jiné dokumenty (výkaz práce zaměstnance, vlastní evidence žadatele, apod.)
V případě povoleného přepasení (dle LPIS) provést přepasení travního porostu nejdříve 15. 8., přívod N pastvou není považován za aplikaci hnojiva	doplňkový závazek	Kontrola na místě - v terénu; evidence hnojení
Neaplikovat herbicidy bez povolení OOP	doplňkový závazek	Kontrola na místě - v terénu, kontrola evidence POR
Aplikovat na veškeré travní porosty evidované v evidenci půdy hnojiva v souladu s limity hnojení stanovenými nitrátovou směsicí (mimo ZOD)	doplňkový závazek	Evidence hnojení; kontrola na místě - v terénu,
Neprovádět příkrm přepásaných zvířat	doplňkový závazek	Kontrola na místě - v terénu
Neprovádět mulčování, obnovu travního porostu nebo přívěv bez povolení orgánu ochrany přírody	doplňkový závazek	Kontrola na místě - v terénu; vydané souhlasné stanovisko místně příslušného OOP s povolením mulčování, atd.

Kontrolovatelnost jednotlivých podmínek operace (navazující závazky) - OTP_Mezofilní a vlhkomilné louky nehnojené

Podmínka PRV	Typ podmínky	Kontrola
Minimální vstupní výměra travních porostů evidované v LPIS je 2 ha.	podmínka způsobilosti	Křížová kontrola s databází IACS (LPIS), kontrola na místě způsobilých ploch DPB (měření) v rámci výběrového souboru
V případě navazujícího závazku na dobu jednoho nebo dvou let, lze zařadit pouze díl půdního bloku, který byl zařazen v pětiletém závazku hospodaření.	podmínka způsobilosti	Kontrola s databází IACS (LPIS)
Dodržet max. intenzitu býložravců 1,15 VDJ/ha travního porostu, se zohledněním nepasených zvířat, každý den v kontrolním období (od 1.6. do 30.9.)	závazek	Křížová kontrola s ústřední evidencí zvířat a daty z žádosti o dotaci; Kontrola na místě - způsobilé plochy DPB (měření) a zvířat vůči evidenci zvířat a stajovému registru včetně identifikovatelnosti zvířat v rámci výběrového souboru, deklarace pasených/nepasených zvířat
Povinně aplikovat hnojivo jednou za závazek	závazek	Křížová kontrola s databází IACS (LPIS); evidence hnojení; kontrola na místě - plocha DPB a měření, karta dílu půdního bloku
Používat k hnojení pouze hnoj nebo kompost	závazek	Kontrola na místě - v terénu, evidence hnojení
Provést první seč s odklizením biomasy ve stanoveném termínu dle LPIS (do 31.7., od 15.7. do 31.8., od 15.8. do 30.9.)	závazek	Kontrola na místě - v terénu; případně jiné dokumenty (výkaz práce zaměstnance, vlastní evidence žadatele, apod.)
Provádět seč od středu k okrajům nebo z jedné strany bloku na druhou	závazek	Kontrola na místě - v terénu
V případě údržby travního porostu sečením na blocích nad 12 ha (s možností odečtu plochy vnitřního krajinného prvku) ponechat min. 3 až 10 % plochy bloku neposečené, maximální velikost jedné souvislé nepokosené plochy je 1 ha, neposečenou plochu lze posekat nejdříve v druhé seči a nejspíše v první seči následujícího roku. Na DPB s výměrou nižší než 12 ha lze tyto nepokosené pásy ponechat dobrovolně	závazek	Kontrola s databází IACS (LPIS), Kontrola na místě - plocha DPB a měření,
Dodržet min. intenzitu býložravců 0,3 VDJ/ha travního porostu, resp. ve stanoveném termínu (od 1.6. do 30.9.)	doplňkový závazek	Křížová kontrola s databází IACS (LPIS) a ústřední evidencí zvířat; Kontrola na místě - způsobilé plochy DPB (měření) a zvířat vůči evidenci zvířat a stajovému registru včetně identifikovatelnosti zvířat v rámci výběrového souboru
Dodržet max. intenzitu býložravců 1,5 VDJ/ha z.p. každý den v kontrolním období (od 1.6. do 30.9.)	doplňkový závazek	Křížová kontrola s databází IACS (LPIS) a ústřední evidencí zvířat; Kontrola na místě - způsobilé plochy DPB (měření) a zvířat vůči evidenci zvířat a stajovému registru včetně identifikovatelnosti zvířat v rámci výběrového souboru
V případě povoleného přepasení (dle LPIS) provést přepasení travního porostu nejdříve 15. 8., přívod N pastvou není považován za aplikaci hnojiva	doplňkový závazek	Kontrola na místě - v terénu; evidence hnojení
Neprovádět příkrm přepásaných zvířat	doplňkový závazek	Kontrola na místě - v terénu
Neaplikovat herbicidy bez povolení OOP	doplňkový závazek	Kontrola na místě - v terénu, kontrola evidence POR
Aplikovat na veškeré travní porosty evidované v evidenci půdy hnojiva v souladu s limity hnojení stanovenými nitrátovou směsicí (mimo ZOD)	doplňkový závazek	Evidence hnojení; kontrola na místě - v terénu,
Neprovádět mulčování, obnovu travního porostu nebo přívěv bez povolení orgánu ochrany přírody	doplňkový závazek	Kontrola na místě - v terénu; vydané souhlasné stanovisko místně příslušného OOP s povolením mulčování, atd.

Kontrolovatelnost jednotlivých podmínek operace (navazující závazky) - OTP_Horské a suchomilné louky hnojené

Podmínka PRV	Typ podmínky	Kontrola
Minimální vstupní výměra travních porostů evidované v LPIS je 2 ha.	podmínka způsobilosti	Křížová kontrola s databází IACS (LPIS), kontrola na místě způsobilých ploch DPB (měření) v rámci výběrového souboru
V případě navazujícího závazku na dobu jednoho roku nebo dvou let, lze zařadit pouze díl půdního bloku, který byl zařazen v pětiletém závazku hospodaření.	podmínka způsobilosti	Kontrola s databází IACS (LPIS)
Dodržet max. intenzitu býložravců 1,15 VDJ/ha travního porostu, se zohledněním nepasených zvířat, každý den v kontrolním období (od 1.6. do 30.9.)	závazek	Křížová kontrola s ústřední evidencí zvířat a daty z žádosti o dotaci; Kontrola na místě - způsobilé plochy DPB (měření) a zvířat vůči evidenci zvířat a stajovému registru včetně identifikovatelnosti zvířat v rámci výběrového souboru, deklarace pasených/nepasených zvířat
Neaplikovat hnojiva, v případě povolení (dle LPIS) lze provádět přepasení	závazek	evidence hnojení; vizuální kontrola na místě;
Provést první seč s odklizením biomasy ve stanoveném termínu dle LPIS (do 31.7., od 15.7. do 31.8., od 15.8. do 30.9.)	závazek	Kontrola na místě - v terénu; případně jiné dokumenty (výkaz práce zaměstnance, vlastní evidence žadatele, apod.)
Provádět seč od středu k okrajům nebo z jedné strany bloku na druhou	závazek	Kontrola na místě - v terénu
V případě údržby travního porostu sečením na blocích nad 12 ha (s možností odečtu plochy vnitřního krajinného prvku) ponechat min. 3 až 10 % plochy bloku neposečené, maximální velikost jedné souvislé nepokosené plochy je 1 ha, neposečenou plochu lze posekat nejdříve v druhé seči a nejspíše v první seči následujícího roku. Na DPB s výměrou nižší než 12 ha lze tyto nepokosené pásy ponechat dobrovolně	závazek	Kontrola s databází IACS (LPIS) Kontrola na místě - plocha DPB a měření,
Dodržet min. intenzitu býložravců 0,3 každý den ve stanoveném termínu (od 1.6. do 30.9.)	doplňkový závazek	Křížová kontrola s databází IACS (LPIS) a ústřední evidencí zvířat; Kontrola na místě - způsobilé plochy DPB (měření) a zvířat vůči evidenci zvířat a stajovému registru včetně identifikovatelnosti zvířat v rámci výběrového souboru
Dodržet max. intenzitu býložravců 1,5 VDJ/ha z p. každý den v kontrolním období (od 1.6. do 30.9.)	doplňkový závazek	Křížová kontrola s databází IACS (LPIS) a ústřední evidencí zvířat; Kontrola na místě - způsobilé plochy DPB (měření) a zvířat vůči evidenci zvířat a stajovému registru včetně identifikovatelnosti zvířat v rámci výběrového souboru
V případě povoleného přepasení (dle LPIS) provést přepasení travního porostu nejdříve 15.8., přívod N pastvou není považován za aplikaci hnojiva	doplňkový závazek	Kontrola na místě - v terénu; evidence hnojení
Neprovádět přímým přepásaných zvířat	doplňkový závazek	Kontrola na místě - v terénu
Neprovádět mulčování, obnovu travního porostu nebo přívěv bez povolení orgánu ochrany přírody	doplňkový závazek	Kontrola na místě - v terénu; vydané souhlasné stanovisko místně příslušného OOP s povolením mulčování, atd.
Neaplikovat herbicidy bez povolení OOP	doplňkový závazek	Kontrola na místě - v terénu, kontrola evidence POR
Aplikovat na veškeré travní porosty evidované v evidenci půdy hnojiva v souladu s limity hnojení stanovenými nitratovou směsicí (mimo ZOD)	doplňkový závazek	Evidence hnojiv; kontrola na místě - v terénu,

Kontrolovatelnost jednotlivých podmínek operace (navazující závazky) - OTP_Horské a suchomilné louky nehnojené

Podmínka PRV	Typ podmínky	Kontrola
Minimální vstupní výměra travních porostů (evidované v LPIS) je 2 ha.	podmínka způsobilosti	Křížová kontrola s databází IACS (LPIS), kontrola na místě způsobilých ploch DPB (měření) v rámci výběrového souboru
V případě navazujícího závazku na dobu jednoho roku nebo dvou let, lze zařadit pouze díl půdního bloku, který byl zařazen v pětiletém závazku hospodaření.	podmínka způsobilosti	Kontrola s databází IACS (LPIS)
Zajistit minimální údržbu travního porostu (jednou seč s odklizením biomasy) ručně nesenou, nebo ručně vedenou mechanizací (například kosa, motorová kosa, křovinořez)	závazek	Kontrola na místě - v terénu
Provést seč s odklizením biomasy ve stanoveném termínu dle LPIS (od 15.5. do 7.7., od 15.6. do 7.8., od 15.7. do 7.9., od 15.8. do 30.9.)	závazek	Kontrola na místě - v terénu; případně jiné dokumenty (výkaz práce zaměstnance, vlastní evidence žadatele, apod.)
Dodržet max. intenzitu býložravců 1,5 VDJ/ha z p. každý den v kontrolním období (od 1.6. do 30.9.)	doplňkový závazek	Křížová kontrola s databází IACS (LPIS) a ústřední evidencí zvířat; Kontrola na místě - způsobilé plochy DPB (měření) a zvířat vůči evidenci zvířat a stajovému registru včetně identifikovatelnosti zvířat v rámci výběrového souboru
Neaplikovat hnojiva	doplňkový závazek	Kontrola na místě - v terénu, evidence hnojiv
Nepřepásat plochu podmáčené a rašelinné louky	doplňkový závazek	Kontrola na místě - v terénu, evidence hnojiv
Neprovádět mulčování, obnovu travního porostu a přívěv travního porostu a neprovádět odvodnění	doplňkový závazek	Kontrola na místě - v terénu; obnova - kontrola s databází IACS (LPIS)
Neaplikovat herbicidy bez povolení OOP	doplňkový závazek	Kontrola na místě - v terénu, kontrola evidence POR
Aplikovat na veškeré travní porosty evidované v evidenci půdy hnojiva v souladu s limity hnojení stanovenými nitratovou směsicí (mimo ZOD)	doplňkový závazek	Evidence hnojiv; kontrola na místě - v terénu,
Neprovádět válení a smykávání travního porostu bez povolení orgánu ochrany přírody	doplňkový závazek	Kontrola na místě - v terénu; vydané souhlasné stanovisko místně příslušného OOP s povolením válení a smykávání

Kontrolovatelnost jednotlivých podmínek operace (navazující závazky) - OTP_Trvale podmáčené a rašelinné louky

Podmínka PRV	Typ podmínky	Kontrola
Minimální vstupní výměra travních porostů evidované v LPIS je 2 ha.	podmínka způsobilosti	Křížová kontrola s databází IACS (LPIS), kontrola na místě způsobilých ploch DPB (měření) v rámci výběrového souboru
V případě navazujícího závazku na dobu jednoho roku nebo dvou let, lze zařadit pouze díl půdního bloku, který byl zařazen v pětiletém závazku hospodaření.	podmínka způsobilosti	Kontrola s databází IACS (LPIS)
Dodržet max. intenzitu býložravců 1,15 VDJ/ha travního porostu, se zohledněním nepasených zvířat, každý den v kontrolním období (od 1.6. do 30.9.)	závazek	Křížová kontrola s ústřední evidencí zvířat a daty z žádosti o dotaci; Kontrola na místě - způsobilé plochy DPB (měření) a zvířat vůči evidenci zvířat a stajovému registru včetně identifikovatelnosti zvířat v rámci výběrového souboru, deklarace pasených/nepasených zvířat
Neaplikovat hnojiva, v případě povolení (dle LPIS) lze provádět přepasení	závazek	Evidence hnojení; vizuální kontrola na místě;
Ponechat v první seči min. 15 až 20 % plochy bloku neposečené, neposečenou plochu lze posekat nejdříve v druhé seči a nejspíše v první seči následujícího roku, při sečení v následující seči se vynechá min. 15 až 20 % plochy bloku	závazek	Kontrola s databází IACS Kontrola na místě - plocha DPB a měření,
Provádět seč od středu k okrajům nebo z jedné strany bloku na druhou	závazek	Kontrola na místě - v terénu
Dodržet max. intenzitu býložravců 1,5 VDJ/ha z.p. každý den v kontrolním období (od 1.6. do 30.9.)	doplňkový závazek	Křížová kontrola s databází IACS (LPIS) a ústřední evidencí zvířat; Kontrola na místě - způsobilé plochy DPB (měření) a zvířat vůči evidenci zvířat a stajovému registru včetně identifikovatelnosti zvířat v rámci výběrového souboru
Zajistit minimální údržbu travního porostu (jednou popřípadě dvakrát seč s odklizením biomasy) ve stanoveném termínu dle LPIS (do 10.6., popřípadě od 1.9. do 30.9.)	doplňkový závazek	Kontrola na místě - v terénu; případně jiné dokumenty (výkaz práce zaměstnance, vlastní evidence žadatele, apod.)
Neprovádět mulčování, obnovu travního porostu, přisev travního porostu, válení a smykování travního porostu bez povolení orgánu ochrany přírody	doplňkový závazek	Kontrola na místě - v terénu; vydané souhlasné stanovisko místně příslušného OOP s povolením mulčování
Neaplikovat herbicidy bez povolení OOP	doplňkový závazek	Kontrola na místě - v terénu, kontrola evidence POR
Applikovat na veškeré travní porosty evidované v evidenci půdy hnojiva v souladu s limity hnojení stanovenými nitrátovou směsicí (mimo ZOD)	doplňkový závazek	Evidence hnojení; kontrola na místě - v terénu,
V případě povoleného přepasení (dle LPIS) provést přepasení travního porostu nejdříve 1.10., přepasení může v případě souhlasného stanoviska orgánu ochrany přírody nahradit druhou seč	doplňkový závazek	Kontrola na místě - v terénu; vydané souhlasné stanovisko místně příslušného OOP s povolením mulčování

Kontrolovatelnost jednotlivých podmínek operace (navazující závazky) - OTP_Ochrana modrásků

Podmínka PRV	Typ podmínky	Kontrola
Minimální vstupní výměra travních porostů evidované v LPIS je 2 ha.	podmínka způsobilosti	Křížová kontrola s databází IACS (LPIS), kontrola na místě způsobilých ploch DPB (měření) v rámci výběrového souboru
V případě navazujícího závazku na dobu jednoho roku nebo dvou let, lze zařadit pouze díl půdního bloku, který byl zařazen v pětiletém závazku hospodaření.	podmínka způsobilosti	Kontrola s databází IACS (LPIS)
Dodržet max. intenzitu býložravců 1,15 VDJ/ha travního porostu, se zohledněním nepasených zvířat, každý den v kontrolním období (od 1.6. do 30.9.)	závazek	Křížová kontrola s ústřední evidencí zvířat a daty z žádosti o dotaci; Kontrola na místě - způsobilé plochy DPB (měření) a zvířat vůči evidenci zvířat a stajovému registru včetně identifikovatelnosti zvířat v rámci výběrového souboru, deklarace pasených/nepasených zvířat
Neaplikovat hnojiva	závazek	Kontrola na místě - v terénu, evidence hnojení
Zajistit minimální údržbu travního porostu (jednou seč s odklizením biomasy) ve stanoveném termínu (od 15.8.)	závazek	Kontrola na místě - v terénu; případně jiné dokumenty (výkaz práce zaměstnance, vlastní evidence žadatele, apod.)
Seč lze nahradit pastvou, je-li to povoleno (dle LPIS)	závazek	Kontrola na místě - v terénu; evidence hnojení
Neprovádět seč travního porostu více než jedním žacíím strojem najednou	závazek	Kontrola na místě - v terénu
Provádět seč od středu k okrajům nebo z jedné strany bloku na druhou	závazek	Kontrola na místě - v terénu
V případě přepasení sekat nedopasky ve stanoveném termínu (do 30 dnů od skončení pastvy, nejspíše do 31.12., platí pouze pro plochy s průměrnou svažitostí do 10°).	doplňkový závazek	Kontrola na místě - v terénu; případně jiné dokumenty (výkaz práce zaměstnance, vlastní evidence žadatele, apod.), průměrná sklonitost je evidována v LPIS a z té vychází i kontrola na místě
Dodržet max. intenzitu býložravců 1,5 VDJ/ha z.p. každý den v kontrolním období (od 1.6. do 30.9.)	doplňkový závazek	Křížová kontrola s databází IACS (LPIS) a ústřední evidencí zvířat; Kontrola na místě - způsobilé plochy DPB (měření) a zvířat vůči evidenci zvířat a stajovému registru včetně identifikovatelnosti zvířat v rámci výběrového souboru
Přepasení travního porostu lze provést nejdříve 15.9.	doplňkový závazek	Kontrola na místě - v terénu, evidence hnojení;
Neaplikovat herbicidy bez povolení OOP	doplňkový závazek	Kontrola na místě - v terénu, kontrola evidence POR
Applikovat na veškeré travní porosty evidované v evidenci půdy hnojiva v souladu s limity hnojení stanovenými nitrátovou směsicí (mimo ZOD)	doplňkový závazek	Evidence hnojení; kontrola na místě - v terénu,
Neprovádět mulčování, obnovu travního porostu, přisev travního porostu, válení a smykování travního porostu bez povolení orgánu ochrany přírody	doplňkový závazek	Kontrola na místě - v terénu; vydané souhlasné stanovisko místně příslušného OOP s povolením mulčování, atd.
Neprovádět příkrm pasených zvířat	doplňkový závazek	Evidence hnojení; kontrola na místě - v terénu,

Kontrolovatelnost jednotlivých podmínek operace (navazující závazky) - OTP_Ochrana chřástala polního

Podmínka PRV	Typ podmínky	Kontrola
Minimální vstupní výměra travních porostů evidované v LPIS je 2 ha.	podmínka způsobilosti	Křížová kontrola s databází IACS (LPIS), kontrola na místě způsobilých ploch DPB (měření) v rámci výběrového souboru
V případě navazujícího závazku na dobu jednoho roku nebo dvou let, lze zařadit pouze díl půdního bloku, který byl zařazen v pětiletém závazku hospodaření.	podmínka způsobilosti	Kontrola s databází IACS (LPIS)
Dodržet max. intenzitu býložravců 1,15 VDJ/ha travního porostu, se zohledněním nepasených zvířat, každý den v kontrolním období (od 1.6. do 30.9.)	závazek	Křížová kontrola s ústřední evidenci zvířat a daty z žádosti o dotaci; Kontrola na místě - způsobilé plochy DPB (měření) a zvířat vůči evidenci zvířat a stajovému registru včetně identifikovatelnosti zvířat v rámci výběrového souboru, deklarace pasených/nepasených zvířat
Zajistit pastvu ovce nebo kozami, popřípadě skotem, je-li to povoleno (dle LPIS) ve stanoveném termínu dle LPIS (od 1.5. do 31.10., od 15.4. do 30.6., od 15.7. do 30.9., od 15.4. do 30.6. a od 1.8. do 30.9.)	závazek	Křížová kontrola s databází IACS (LPIS) a ústřední evidenci zvířat; Kontrola na místě - způsobilé plochy DPB (měření) a zvířat vůči evidenci zvířat a stajovému registru včetně identifikovatelnosti zvířat v rámci výběrového souboru
Sekat nedopasky ve stanoveném termínu, nejpozději do 31.12., platí pouze pro plochy s průměrnou sklonitostí do 10°	závazek	Kontrola na místě - v terénu; případně jiné dokumenty (výkaz práce zaměstnance, vlastní evidence žadatele, apod.), průměrná sklonitost je evidována v LPIS a z té vychází i kontrola na místě
Ve zvláště odůvodněných případech lze na základě souhlasného stanoviska orgánu ochrany přírody nahradit pastvu sečí, min. přívod 5 kg N/ha není v tomto případě vyžadován	doplňkový závazek	Kontrola na místě - v terénu; vydané souhlasné stanovisko místně příslušného OOP s povolením nahrazení pastvy sečí
Neaplikovat hnojiva	doplňkový závazek	Kontrola na místě - v terénu, evidence hnojiv
Zajistit každoročně pastvu býložravců přívod minimálně 5 kg N/ha půdního bloku a maximálně 50 kg N/ha půdního bloku	doplňkový závazek	Evidence hnojiv ;kontrola na místě - v terénu,
Dodržet min. intenzitu býložravců 0,3 VDJ/ha travního porostu, každý den ve stanoveném termínu (od 1.6. do 30.9.)	doplňkový závazek	Křížová kontrola s databází IACS (LPIS) a ústřední evidenci zvířat; Kontrola na místě - způsobilé plochy DPB (měření) a zvířat vůči evidenci zvířat a stajovému registru včetně identifikovatelnosti zvířat v rámci výběrového souboru
Dodržet max. intenzitu býložravců 1,5 VDJ/ha z.p. každý den v kontrolním období (od 1.6. do 30.9.)	doplňkový závazek	Křížová kontrola s databází IACS (LPIS) a ústřední evidenci zvířat; Kontrola na místě - způsobilé plochy DPB (měření) a zvířat vůči evidenci zvířat a stajovému registru včetně identifikovatelnosti zvířat v rámci výběrového souboru
Neprovádět příkrm pasených zvířat	doplňkový závazek	Kontrola na místě - v terénu, evidence hnojiv;
Neprovádět mulčování, obnovu travního porostu a přívěv travního porostu	doplňkový závazek	Kontrola na místě - v terénu; obnova - Kontrola s databází IACS (LPIS)
Neaplikovat herbicidy bez povolení OOP	doplňkový závazek	Kontrola na místě - v terénu, kontrola evidence POR
Aplikovat na veškeré travní porosty evidované v evidenci půdy hnojiva v souladu s limity hnojení stanovenými nitrátovou směsicí (mimo ZOD)	doplňkový závazek	Evidence hnojiv; kontrola na místě - v terénu,
Neprovádět válení a smykávání travního porostu bez povolení orgánu ochrany přírody	doplňkový závazek	Kontrola na místě - v terénu; vydané souhlasné stanovisko místně příslušného OOP s povolením mulčování, atd.

Kontrolovatelnost jednotlivých podmínek operace (navazující závazky) - OTP_Suché stepní trávníky a vřesoviště

Podmínka PRV	Typ podmínky	Kontrola
Minimální vstupní výměra travních porostů evidované v LPIS je 2 ha.	podmínka způsobilosti	Křížová kontrola s databází IACS (LPIS), kontrola na místě způsobilých ploch DPB (měření) v rámci výběrového souboru
V případě navazujícího závazku na dobu jednoho roku nebo dvou let, lze zařadit pouze díl půdního bloku, který byl zařazen v pětiletém závazku hospodaření.	podmínka způsobilosti	Kontrola s databází IACS (LPIS)
Dodržet max. intenzitu chovu býložravců 1,15 VDJ/ha travního porostu, se zohledněním nepasených zvířat, každý den v kontrolním období (od 1.6. do 30.9.)	závazek	Křížová kontrola s ústřední evidenci zvířat a daty z žádosti o dotaci; Kontrola na místě - způsobilé plochy DPB (měření) a zvířat vůči evidenci zvířat a stajovému registru včetně identifikovatelnosti zvířat v rámci výběrového souboru, deklarace pasených/nepasených zvířat
Neaplikovat hnojiva	závazek	Kontrola na místě - v terénu, evidence hnojiv
Sekat nedopasky ve stanoveném termínu (do 30 dnů od skončení pastvy, nejpozději do 31.12. platí pouze pro plochy s průměrnou sklonitostí do 10°).	závazek	Kontrola na místě - v terénu, případně jiné dokumenty (výkaz práce zaměstnance, vlastní evidence žadatele, apod.), průměrná sklonitost je evidována v LPIS a z té vychází i kontrola na místě
V případě použití herbicidů provádět pouze bodovou aplikaci	závazek	Evidence přípravků na ochranu rostlin; kontrola na místě - v terénu
Dodržet min. intenzitu býložravců 0,3 VDJ/ha travního porostu, , každý den ve stanoveném termínu (od 1.6. do 30.9.)	doplňková podmínka	Křížová kontrola s databází IACS (LPIS) a ústřední evidenci zvířat; Kontrola na místě - způsobilé plochy DPB (měření) a zvířat vůči evidenci zvířat a stajovému registru včetně identifikovatelnosti zvířat v rámci výběrového souboru
Dodržet max. intenzitu býložravců 1,5 VDJ/ha z.p. každý den v kontrolním období (od 1.6. do 30.9.)	doplňková podmínka	Křížová kontrola s databází IACS (LPIS) a ústřední evidenci zvířat; Kontrola na místě - způsobilé plochy DPB (měření) a zvířat vůči evidenci zvířat a stajovému registru včetně identifikovatelnosti zvířat v rámci výběrového souboru
Aplikovat na veškeré travní porosty evidované LPIS hnojiva v souladu s limity hnojení stanovenými nitrátovou směsicí (mimo ZOD)	doplňková podmínka	Kontrola evidence hnojení
Zajistit každoročně pastvou býložravců přívod minimálně 10 kg N/ha půdního bloku	doplňková podmínka	Křížová kontrola s databází IACS (LPIS) a ústřední evidenci zvířat; Kontrola na místě - v terénu, evidence hnojiv;
Neprovádět příkrm pasených zvířat	doplňková podmínka	Kontrola na místě - v terénu, evidence hnojiv;
Zajistit pastvu ve stanoveném termínu (do 31.10.)	doplňková podmínka	Kontrola na místě - v terénu; evidence hnojení;
Neprovádět mulčování, obnovu travního porostu a přívěv travního porostu bez povolení orgánu ochrany přírody	doplňková podmínka	Kontrola na místě - v terénu; vydané souhlasné stanovisko místně příslušného OOP s povolením mulčování, atd.

Kontrolovatelnost jednotlivých podmínek operace (navazující závazky) - OTP_Druhově bohaté pastviny

8.2.5.3.4.9.3. Celkové posouzení opatření

Uvedeno na úrovni opatření.

8.2.5.3.4.9.4. Agroenvironmentálně-klimatické závazky

8.2.5.3.4.9.4.1. 10.1.4.1 Obecná péče o extenzivní louky a pastviny

8.2.5.3.4.9.4.1.1. Způsoby ověřování závazků

- křížová kontrola vůči databázi IACS (LPIS)
- fyzická kontrola na místě
- evidence hnojiv
- evidence přípravků na ochranu rostlin

8.2.5.3.4.9.4.2. 10.1.4.10 Druhově bohaté pastviny

8.2.5.3.4.9.4.2.1. Způsoby ověřování závazků

- křížová kontrola vůči databázi IACS (LPIS)
- fyzická kontrola na místě
- evidence hnojiv
- evidence přípravků na ochranu rostlin

8.2.5.3.4.9.4.3. 10.1.4.2 Mezofilní a vlhkomilné louky hnojené

8.2.5.3.4.9.4.3.1. Způsoby ověřování závazků

- křížová kontrola vůči databázi IACS (LPIS)
- fyzická kontrola na místě
- evidence hnojiv
- evidence přípravků na ochranu rostlin

8.2.5.3.4.9.4.4. 10.1.4.3 Mezofilní a vlhkomilné louky nehnojené

8.2.5.3.4.9.4.4.1. Způsoby ověřování závazků

- křížová kontrola vůči databázi IACS (LPIS)
- fyzická kontrola na místě
- evidence hnojiv

- evidence přípravků na ochranu rostlin

8.2.5.3.4.9.4.5. 10.1.4.4 Horské a suchomilné louky hnojené

8.2.5.3.4.9.4.5.1. Způsoby ověřování závazků

- křížová kontrola vůči databázi IACS (LPIS)
- fyzická kontrola na místě
- evidence hnojiv
- evidence přípravků na ochranu rostlin

8.2.5.3.4.9.4.6. 10.1.4.5 Horské a suchomilné louky nehnojené

8.2.5.3.4.9.4.6.1. Způsoby ověřování závazků

- křížová kontrola vůči databázi IACS (LPIS)
- fyzická kontrola na místě
- evidence hnojiv
- evidence přípravků na ochranu rostlin

8.2.5.3.4.9.4.7. 10.1.4.6 Trvale podmáčené a rašelinné louky

8.2.5.3.4.9.4.7.1. Způsoby ověřování závazků

- křížová kontrola vůči databázi IACS (LPIS)
- fyzická kontrola na místě
- evidence hnojiv
- evidence přípravků na ochranu rostlin

8.2.5.3.4.9.4.8. 10.1.4.7 Ochrana modrásků

8.2.5.3.4.9.4.8.1. Způsoby ověřování závazků

- křížová kontrola vůči databázi IACS (LPIS)
- fyzická kontrola na místě
- evidence hnojiv
- evidence přípravků na ochranu rostlin

8.2.5.3.4.9.4.9. 10.1.4.8 Ochrana chřástala polního

8.2.5.3.4.9.4.9.1. Způsoby ověřování závazků

- křížová kontrola vůči databázi IACS (LPIS)
- fyzická kontrola na místě
- evidence hnojiv
- evidence přípravků na ochranu rostlin

8.2.5.3.4.9.4.10. 10.1.4.9 Suché stepní travníky a vřesoviště

8.2.5.3.4.9.4.10.1. Způsoby ověřování závazků

- křížová kontrola vůči databázi IACS (LPIS)
- fyzická kontrola na místě
- evidence hnojiv
- evidence přípravků na ochranu rostlin

8.2.5.3.4.10. Informace týkající se dané operace

Určení a vymezení příslušných základních prvků; to zahrnuje příslušné závazné normy stanovené podle hlavy VI kapitoly I nařízení Evropského parlamentu a Rady (EU) č. 1306/2013, příslušná kritéria a minimální činnosti stanovené podle čl. 4 odst. 1 písm. c) bodů ii) a iii) nařízení Evropského parlamentu a Rady (EU) č. 1307/2013, příslušné minimální požadavky, jež se týkají používání hnojiv a přípravků na ochranu rostlin, a ostatní příslušné závazné požadavky stanovené vnitrostátním právem

- Cross Compliance (Hlava VI, kapitola 1 nařízení (EU) č. 1306/2013 (horizontální nařízení)
- minimální zemědělská činnost (čl. 4 odst. 1 písm. c) druhá a třetí odrážka nařízení (EU) č. 1307/2013 (přímé platby)
- minimální požadavky na hnojiva
- minimální požadavky na přípravky na ochranu rostlin
- Integrovaná ochrana rostlin vycházející z čl. 14 nařízení 128/2009, vyhlášky č. 205/2012 Sb., a Národního akčního plánu ke snížení používání pesticidů v ČR
- běžná praxe obhospodařování travních porostů, sestávající se z pravidelné údržby travních porostů sečením, či pasením a běžnou, úrovní hnojení organickými i průmyslovými hnojivy

Příslušné výchozí prvky jsou uvedeny v příloze č. 16.

Minimální požadavky na použití hnojiv musí obsahovat, mimo jiné, kodex správné praxe zavedený podle směrnice 91/676/EHS pro zemědělské podniky mimo zóny náchylné k poškození nitráty, a požadavky týkající se znečištění fosforem; minimální požadavky pro přípravky na ochranu rostlin musí obsahovat mimo jiné obecné zásady integrované ochrany rostlin podle směrnice Evropského parlamentu a Rady 2009/128/ES, požadavky stanovující povinnost mít oprávnění na používání přípravků a splnit závazky

ohledně školení, požadavky na bezpečné skladování, kontrolu aplikačního zařízení a pravidla pro použití pesticidů v blízkosti vody a jiných citlivých lokalit, jak je stanoveno vnitrostátními právními předpisy

Všichni žadatelé o podporu v rámci AEKO jsou povinni dodržet následující podmínky kodexu na ochranu vod před znečištěním dusičnany:

- dodržují období zákazu použití dusíkatých hnojivých látek
- dodržují zákaz pěstování erozně nebezpečných plodin (kukuřice, sója, brambory, řepa, bob setý, slunečnice, čirok) na zemědělských pozemcích se sklonitostí převyšující 7°, jejichž jakákoli část se nachází ve vzdálenosti menší než 25 m od útvaru povrchových vod
- dodržují v blízkosti útvarů povrchových vod ochranné nehnojené pásy v šířce min. 3 m od břehové čáry
- při použití dusíkatých hnojivých látek zajistí rovnoměrnou aplikaci po pozemku
- dodržují na zemědělských pozemcích zákaz použití dusíkatých hnojivých látek v případě nepříznivých půdních podmínek
- dodržují zákaz použití dusíkatých hnojivých látek na orné půdě se sklonitostí převyšující 10° **nebo na trvalých travních porostech se sklonitostí převyšující 12°**, s výjimkou tuhých statkových hnojiv a tuhých organických hnojiv, **v případě orné půdy bez porostu** zapravených do půdy do 24 hodin po jejich použití.

Minimální požadavky pro použití přípravků na ochranu rostlin a dalších prostředků na ochranu rostlin v rámci AEKO.

Všichni žadatelé o podporu v rámci AEKO jsou povinni dodržet následující požadavky pro použití přípravků na ochranu rostlin a dalších prostředků na ochranu rostlin:

- žadatel vede a nejméně po dobu deseti let uchovává evidenci o používání přípravku na ochranu rostlin, v souladu s čl. 67 nařízení Evropského parlamentu a Rady č. 1107/2009 o uvádění přípravků na ochranu rostlin na trh
- při vedení evidence o aplikovaných přípravcích je nutné dodržovat následující zásady
- záznamy musí být provedeny bezodkladně, nejpozději následující den po aplikaci
- při vedení evidence nezáleží na formě, ale na obsahu, evidence může být vedena v papírové formě, elektronicky pomocí počítačových programů nebo prostřednictvím Portálu farmáře
- umožnit kontrolním orgánům ověření údajů v evidenci
- při aplikaci přípravků na ochranu rostlin postupuje v souladu s pokyny na ochranu vod a dodržuje omezení pro použití přípravků na ochranu rostlin v pásmu ochrany zdrojů podzemních vod nebo vodárenských nádrží
- podnikatel používající přípravky na ochranu rostlin má nakládání s těmito přípravky zabezpečeno odborně způsobilou osobou
- profesionální zařízení pro aplikaci přípravků na ochranu rostlin používané v rámci podnikání je podrobena kontrolnímu testování
- přípravky na ochranu rostlin jsou uchovávány v originálních obalech podle jejich druhů a odděleně od jiných výrobků a přípravků určených k likvidaci jako odpad a mimo dosah látek, které by mohly ovlivnit vlastnosti skladovaných přípravků

Žadatel v závazku AEKO dodržuje minimální požadavky na použití hnojiv, a to tak, že vede a nejméně 10 let uchovává evidenci o druhu, množství a době použití hnojivých látek.

Seznam místních plemen, jejichž chov je ohrožen, a genetických zdrojů rostlin ohrožených generickou erozí

V rámci operace nebudou podporována národní plemena, nebo genetické zdroje rostlin.

Popis metodiky a agronomických odhadů a parametrů (včetně popisu základních požadavků uvedených v čl. 29 odst. 2 nařízení (EU) č. 1305/2013, které jsou příslušné pro každý konkrétní typ závazku), které se používají jako výchozí bod pro výpočty odůvodňující vícenáklady, ušlé příjmy v důsledku přijatého závazku a úroveň transakčních nákladů; tato metodika bere v příslušných případech v úvahu podporu poskytnutou podle nařízení (EU) č. 1307/2013, včetně platby na zemědělské postupy příznivé pro klima a životní prostředí, aby se vyloučilo dvojí financování; případně metody přepočtu používané pro jiné jednotky v souladu s článkem 9 tohoto nařízení

Cílem operace je udržet dosaženou úroveň extenzivního hospodaření na travních porostech. Kalkulace platby je založena na porovnání modelů smíšených farem, které vlivem vstupu do AEKO snížily intenzitu a přizpůsobily strukturu farmy, tedy farmy extenzifikovaly hospodaření na travních porostech, s farmami, které by bez omezení AEKO výrobu mírně intenzifikovaly. Tento rozdíl mezi strukturami a intenzitou hospodaření se stal základem pro stanovení výchozí újmý pro základní management. Újma na 1 ha tedy odpovídá rozdílu mezi průměrným příspěvkem na úhradu u farmy v AEKO a u farmy, která se neextenzifikovala vstupem do AEKO (tedy rozdíl intenzit hospodaření zejména na travních porostech s velmi mírným nárůstem dojníc).

U nadstavbových titulů, kde není aplikace živin dovolena, vychází stanovení újmý z rozdílu PÚ při běžném přísunu dusíku a při 0 kg N/ha.

Navíc dochází ke ztrátě příjmů z důvodu zhoršené kvality produkce píce/sena způsobené omezením termínu seče resp. odložením termínu seče u nadstavbových titulů (u titulů s více termíny seči je poměrově zohledněn vliv opoždění seče). Ztráta příjmů ve formě ztráty produkce píce nastává také v důsledku podmínky ponechání určitého procenta plochy luk neposečené do dalšího roku. V případě omezení hnojení pouze na kompost nebo hnůj u nadstavbového titulu Mezofilní a vlhkomilné louky (hnojené) a Horské a suchomilné louky (hnojené) vznikají v důsledku zákazu aplikace průmyslových hnojiv dodatečné náklady na aplikaci hnojiv organických (tj. hnoje či kompostu). V případě nadstavbových titulů s omezením nebo zákazem hnojení dochází při souběhu s EZ ke snížení platby. Dále jsou započítány dodatečné mechanizační náklady na seč porostu v souvislosti s podmínkou provádění seče od středu ke krajům, kde se předpokládá navýšení nákladů na pojezdy strojů.

V případě pastvin jde o plochy určené primárně pro pastvu zvířat. Platba i zde vychází z omezení zatížení pastviny, což znamená ztrátu produkce ve výši příspěvku na úhradu fixních nákladů a zisku na VDJ (resp. na výši omezení zatížení). Požadavky na likvidaci vytrvalých plevelů a kosení nedopasků jsou nad rámec běžné praxe a znamenají dodatečné náklady. Detailní propočet viz příloha č. 4.

Kalkulace je provedena v Kč, pro přepočet na EUR je stanoven kurz 26 Kč/EUR.

Metodika a výpočet plateb byly provedeny a posouzeny nezávislým odborným orgánem, kterým je Ústav zemědělské ekonomiky a informací a to včetně vyloučení dvojího financování za zemědělské postupy příznivé pro klima a životní prostředí podle nařízení (EU) č. 1307/2013.

8.2.5.3.4.10.1. Agroenvironmentálně-klimatické závazky

8.2.5.3.4.10.1.1. 10.1.4.1 Obecná péče o extenzivní louky a pastviny

8.2.5.3.4.10.1.1.1. Základ

Příslušný DZES a/nebo PPH

Uvedeno na úrovni operace.

Minimální požadavky na používání hnojiv a pesticidů

Uvedeno na úrovni operace.

Jiné příslušné vnitrostátní/regionální požadavky

Doplňkové závazky titulu Obecná péče o extenzivní louky a pastviny

- dodržet min. intenzitu býložravců 0,3 VDJ/ha travního porostu každý den v kontrolním období (od 1.6. do 30.9.)
- dodržet max. intenzitu býložravců 1,5 VDJ/ha z.p. každý den v kontrolním období (od 1.6. do 30.9.)
- zajistit minimální údržbu travního porostu (dvakrát seč s odklizem biomasy nebo pastva) ve stanovených termínech (do 31.7. a do 31.10.)
- v případě údržby travního porostu pasením likvidovat nedopasky mulčováním nebo sečením ve stanoveném termínu (do 30 dnů od skončení pastvy, nejpozději do 31.12., platí pouze pro plochy s průměrnou sklonitostí do 10°, povinnost likvidovat nedopasky může být měněna na základě souhlasného stanoviska místně příslušného orgánu ochrany přírody)
- v případě hnojení nepoužívat k hnojení upravené kaly, odpadní vody a kejdu, s výjimkou kejdy skotu
- neprovádět mulčování, obnovu travního porostu nebo přisev bez povolení orgánu ochrany přírody (platí pouze pro prioritní oblasti)
- aplikovat na veškeré travní porosty evidované v evidenci půdy (LPIS) hnojiva v souladu s limity hnojení stanovenými nitrátovou směrnici (podmínka se vztahuje na žadatele mimo oblasti zranitelné dusičnany)
- v případě použití herbicidů provádět pouze bodovou aplikaci

Minimální činnosti

Uvedeno na úrovni operace.

8.2.5.3.4.10.1.1.2. Příslušné obvyklé zemědělské postupy

Souhrnně uvedeno v příloze č. 16.

8.2.5.3.4.10.1.2. 10.1.4.10 Druhově bohaté pastviny

8.2.5.3.4.10.1.2.1. Základ

Příslušný DZES a/nebo PPH

Uvedeno na úrovni operace.

Minimální požadavky na používání hnojiv a pesticidů

Uvedeno na úrovni operace.

Jiné příslušné vnitrostátní/regionální požadavky

Doplňkové závazky titulu Druhově bohaté pastviny

- dodržet min. intenzitu býložravců 0,3 VDJ/ha travního porostu každý den ve stanoveném termínu (od 1.6. do 30.9.)
- dodržet max. intenzitu býložravců 1,5 VDJ/ha z.p. každý den v kontrolním období (od 1.6. do 30.9.)
- zajistit každoročně pastvou býložravců přívod minimálně 10 kg N/ha půdního bloku
- aplikovat na veškeré travní porosty evidované v evidenci půdy (LPIS) hnojiva v souladu s limity hnojení stanovenými nitrátovou směrnicí (podmínka se vztahuje na žadatele mimo oblasti zranitelné dusičnany)
- zajistit pastvu ve stanoveném termínu (do 31.10.)
- neprovádět mulčování, obnovu travního porostu, přisev travního porostu nebo vápnění travního porostu bez povolení orgánu ochrany přírody
- neprovádět příkrm pasených zvířat

Minimální činnosti

Uvedeno na úrovni operace.

8.2.5.3.4.10.1.2.2. Příslušné obvyklé zemědělské postupy

Souhrnně uvedeno v příloze č. 16.

8.2.5.3.4.10.1.3. 10.1.4.2 Mezofilní a vlhkomilné louky hnojené

8.2.5.3.4.10.1.3.1. Základ

Příslušný DZES a/nebo PPH

Uvedeno na úrovni operace.

Minimální požadavky na používání hnojiv a pesticidů

Uvedeno na úrovni operace.

Jiné příslušné vnitrostátní/regionální požadavky

Doplňkové závazky titulu Mezofilní a vlhkomilné louky hnojené

- dodržet min. intenzitu býložravců 0,3 VDJ/ha travního porostu každý den ve stanoveném termínu (od 1.6. do 30.9.)
- dodržet max. intenzitu býložravců 1,5 VDJ/ha z.p. každý den v kontrolním období (od 1.6. do 30.9.)
- zajistit minimální údržbu travního porostu (druhá seč s odklizem biomasy) ve stanoveném termínu (do 31.10.)
- aplikovat na veškeré travní porosty evidované v evidenci půdy (LPIS) hnojiva v souladu s limity hnojení stanovenými nitrátovou směrnicí (podmínka se vztahuje na žadatele mimo oblasti zranitelné dusičnany)
- v případě povoleného přepasení (dle LPIS) provést přepasení travního porostu nejdříve 15.8, přívod N pastvou není považován za aplikaci hnojiva
- neprovádět příkrm přepásaných zvířat
- neprovádět mulčování, obnovu travního porostu, přisev travního porostu nebo vápnění travního porostu bez povolení orgánu ochrany přírody
- neaplikuje herbicidy bez povolení orgánů ochrany přírody

Minimální činnosti

Uvedeno na úrovni operace.

8.2.5.3.4.10.1.3.2. Příslušné obvyklé zemědělské postupy

Souhrnně uvedeno v příloze č. 16.

8.2.5.3.4.10.1.4. 10.1.4.3 Mezofilní a vlhkomilné louky nehnojené

8.2.5.3.4.10.1.4.1. Základ

Příslušný DZES a/nebo PPH

Uvedeno na úrovni operace.

Minimální požadavky na používání hnojiv a pesticidů

Uvedeno na úrovni operace.

Jiné příslušné vnitrostátní/regionální požadavky

Doplňkové závazky titulu Mezofilní a vlhkomilné louky nehnojené

- dodržet min. intenzitu býložravců 0,3 VDJ/ha travního porostu každý den ve stanoveném termínu (od 1.6. do 30.9.)
- dodržet max. intenzitu býložravců 1,5 VDJ/ha z.p. každý den v kontrolním období (od 1.6. do 30.9.)
- zajistit minimální údržbu travního porostu (druhá seč s odklizem biomasy) ve stanoveném termínu (do 31.10.)
- v případě povoleného přepasení (dle LPIS) provést přepasení travního porostu nejdříve 15. 8. , přívod N pastvou není považován za aplikaci hnojiva
- aplikovat na veškeré travní porosty evidované v evidenci půdy (LPIS) hnojiva v souladu s limity hnojení stanovenými nitrátovou směrnicí (podmínka se vztahuje na žadatele mimo oblasti zranitelné dusičnany)
- neprovádět příkrm přepásaných zvířat
- neprovádět mulčování, obnovu travního porostu, přisev travního porostu nebo vápnění travního porostu bez povolení orgánu ochrany přírody
- neaplikuje herbicidy bez povolení orgánů ochrany přírody

Minimální činnosti

Uvedeno na úrovni operace.

8.2.5.3.4.10.1.4.2. Příslušné obvyklé zemědělské postupy

Souhrnně uvedeno v příloze č. 16.

8.2.5.3.4.10.1.5. 10.1.4.4 Horské a suchomilné louky hnojené

8.2.5.3.4.10.1.5.1. Základ

Příslušný DZES a/nebo PPH

Uvedeno na úrovni operace.

Minimální požadavky na používání hnojiv a pesticidů

Uvedeno na úrovni operace.

Jiné příslušné vnitrostátní/regionální požadavky

Doplňkové závazky titulu Horské a suchomilné louky hnojené

- dodržet min. intenzitu býložravců 0,3 VDJ/ha travního porostu ve stanoveném termínu (od 1.6. do 30.9.)
- dodržet max. intenzitu býložravců 1,5 VDJ/ha z.p. každý den v kontrolním období (od 1.6. do 30.9.)
- v případě povoleného přepasení (dle LPIS) provést přepasení travního porostu nejdříve 15. 8. , přívod N pastvou není považován za aplikaci hnojiva
- aplikovat na veškeré travní porosty evidované v evidenci půdy (LPIS) hnojiva v souladu s limity hnojení stanovenými nitrátovou směrnicí (podmínka se vztahuje na žadatele mimo oblasti zranitelné dusičnany)
- neprovádět příkrm přepásaných zvířat
- neprovádět mulčování, obnovu travního porostu, přísev travního porostu nebo vápnění travního porostu bez povolení orgánu ochrany přírody
- neaplikuje herbicidy bez povolení orgánů ochrany přírody

Minimální činnosti

Uvedeno na úrovni operace.

8.2.5.3.4.10.1.5.2. Příslušné obvyklé zemědělské postupy

Souhrnně uvedeno v příloze č. 16.

8.2.5.3.4.10.1.6. 10.1.4.5 Horské a suchomilné louky nehnojené

8.2.5.3.4.10.1.6.1. Základ

Příslušný DZES a/nebo PPH

Uvedeno na úrovni operace.

Minimální požadavky na používání hnojiv a pesticidů

Uvedeno na úrovni operace.

Jiné příslušné vnitrostátní/regionální požadavky

Doplňkové závazky titulu Horské a suchomilné louky nehnojené

- dodržet min. intenzitu býložravců 0,3 VDJ/ha travního porostu každý den ve stanoveném termínu (od 1.6. do 30.9.)
- dodržet max. intenzitu býložravců 1,5 VDJ/ha z.p. každý den v kontrolním období (od 1.6. do 30.9.)
- v případě povoleného přepasení (dle LPIS) provést přepasení travního porostu nejdříve 15.8. , přívod N pastvou není považován za aplikaci hnojiva
- aplikovat na veškeré travní porosty evidované v evidenci půdy (LPIS) hnojiva v souladu s limity hnojení stanovenými nitrátovou směrnicí (podmínka se vztahuje na žadatele mimo oblasti zranitelné dusičnany)
- neprovádět příkrm přepásaných zvířat
- neprovádět mulčování, obnovu travního porostu, přisev travního porostu nebo vápnění travního porostu bez povolení orgánu ochrany přírody
- neaplikuje herbicidy bez povolení orgánů ochrany přírody

Minimální činnosti

Uvedeno na úrovni operace.

8.2.5.3.4.10.1.6.2. Příslušné obvyklé zemědělské postupy

Souhrnně uvedeno v příloze č. 16.

8.2.5.3.4.10.1.7. 10.1.4.6 Trvale podmáčené a rašelinné louky

8.2.5.3.4.10.1.7.1. Základ

Příslušný DZES a/nebo PPH

Uvedeno na úrovni operace.

Minimální požadavky na používání hnojiv a pesticidů

Uvedeno na úrovni operace.

Jiné příslušné vnitrostátní/regionální požadavky

Doplňkové závazky titulu Trvale podmáčené a rašelinné louky

- dodržet max. intenzitu býložravců 1,5 VDJ/ha z.p. každý den v kontrolním období (od 1.6. do 30.9.)
- neaplikovat hnojiva (vápnění není považováno za aplikaci hnojiva)
- nepřepásat plochu podmáčené a rašelinné louky
- neprovádět mulčování, obnovu travního porostu a přísev travního porostu a neprovádět odvodnění
- neprovádět válení a smykování travního porostu nebo vápnění travního porostu bez povolení orgánu ochrany přírody
- neaplikuje herbicidy
- aplikovat na veškeré travní porosty evidované v evidenci půdy (LPIS) hnojiva v souladu s limity hnojení stanovenými nitrátovou směrnicí (podmínka se vztahuje na žadatele mimo oblasti zranitelné dusičnany)

Minimální činnosti

Uvedeno na úrovni operace.

8.2.5.3.4.10.1.7.2. Příslušné obvyklé zemědělské postupy

Souhrnně uvedeno v příloze č. 16.

8.2.5.3.4.10.1.8. 10.1.4.7 Ochrana modrásků

8.2.5.3.4.10.1.8.1. Základ

Příslušný DZES a/nebo PPH

Uvedeno na úrovni operace.

Minimální požadavky na používání hnojiv a pesticidů

Uvedeno na úrovni operace.

Jiné příslušné vnitrostátní/regionální požadavky

Doplňkové závazky titulu Ochrana modrásků

- dodržet max. intenzitu býložravců 1,5 VDJ/ha z.p. každý den v kontrolním období (od 1.6. do 30.9.)
- zajistit minimální údržbu travního porostu (jednou popřípadě dvakrát seč s odklizem biomasy) ve stanoveném termínu dle LPIS (do 10.6., nebo do 10.6. a od 1.9. do 30.9., popřípadě od 1.9. do 30. 9.)
- neprovádět mulčování, obnovu travního porostu, přisev travního porostu, válení a smykování travního porostu nebo vápnění travního porostu bez povolení orgánu ochrany přírody
- v případě povoleného přepasení (dle LPIS) provést přepasení travního porostu nejdříve 1.10., přepasení může v případě souhlasného stanoviska orgánu ochrany přírody nahradit druhou seč (přívod N pastvou se za aplikaci N nepovažuje)
- aplikovat na veškeré travní porosty evidované v evidenci půdy (LPIS) hnojiva v souladu s limity hnojení stanovenými nitrátovou směrnicí (podmínka se vztahuje na žadatele mimo oblasti zranitelné dusičnany)
- neaplikuje herbicidy bez povolení orgánů ochrany přírody

Minimální činnosti

Uvedeno na úrovni operace.

8.2.5.3.4.10.1.8.2. Příslušné obvyklé zemědělské postupy

Souhrnně uvedeno v příloze č. 16.

8.2.5.3.4.10.1.9. 10.1.4.8 Ochrana chřástala polního

8.2.5.3.4.10.1.9.1. Základ

Příslušný DZES a/nebo PPH

Uvedeno na úrovni operace.

Minimální požadavky na používání hnojiv a pesticidů

Uvedeno na úrovni operace.

Jiné příslušné vnitrostátní/regionální požadavky

Doplňkové závazky titulu Ochrana chřástala polního

- dodržet max. intenzitu býložravců 1,5 VDJ/ha z.p. každý den v kontrolním období (od 1.6. do 30.9.)
- přepasení travního porostu lze provést nejdříve 15.9. (přívod N pastvou se za aplikaci N nepovažuje)
- aplikovat na veškeré travní porosty evidované v evidenci půdy (LPIS) hnojiva v souladu s limity hnojení stanovenými nitrátovou směrnicí (podmínka se vztahuje na žadatele mimo oblasti zranitelné dusičnany)
- v případě přepasení likvidovat nedopasky mulčováním nebo sečením ve stanoveném termínu (do 30 dnů od skončení pastvy, nejpozději do 31.12., platí pouze pro plochy s průměrnou svažítostí do 10°, povinnost likvidovat nedopasky může být měněna na základě souhlasného stanoviska místně příslušného orgánu ochrany přírody)
- neprovádět mulčování, obnovu travního porostu, přisev travního porostu, válení a smykování travního porostu nebo vápnění travního porostu bez povolení orgánu ochrany přírody
- neaplikuje herbicidy bez povolení orgánů ochrany přírody
- neprovádět příkrm pasených zvířat

Minimální činnosti

Uvedeno na úrovni operace.

8.2.5.3.4.10.1.9.2. Příslušné obvyklé zemědělské postupy

Souhrnně uvedeno v příloze č. 16.

8.2.5.3.4.10.1.10. 10.1.4.9 Suché stepní trávníky a vřesoviště

8.2.5.3.4.10.1.10.1. Základ

Příslušný DZES a/nebo PPH

Uvedeno na úrovni operace.

Minimální požadavky na používání hnojiv a pesticidů

Uvedeno na úrovni operace.

Jiné příslušné vnitrostátní/regionální požadavky

Doplňkové závazky titulu Suché stepní trávníky a vřesoviště

- dodržet min. intenzitu býložravců 0,3 VDJ/ha travního porostu každý den ve stanoveném termínu (od 1.6. do 30.9.)

- dodržet max. intenzitu býložravců 1,5 VDJ/ha z.p. každý den v kontrolním období (od 1.6. do 30.9.)
- neaplikovat hnojiva (přívod N pastvou a vápnění se za aplikaci N nepovažuje)
- aplikovat na veškeré travní porosty evidované v evidenci půdy (LPIS) hnojiva v souladu s limity hnojení stanovenými nitrátovou směrnicí (podmínka se vztahuje na žadatele mimo oblasti zranitelné dusičnany)
- zajistit každoročně pastvou býložravců přívod minimálně 5 kg N/ha půdního bloku a maximálně 50 kg N/ha půdního bloku
- neprovádět mulčování, obnovu travního porostu a přisev travního porostu
- neprovádět válení a smykování travního porostu nebo vápnění travního porostu bez povolení orgánu ochrany přírody
- neprovádět příkrm pasených zvířat
- neaplikovat herbicidy bez povolení orgánů ochrany přírody
- ve zvláště odůvodněných případech lze na základě souhlasného stanoviska orgánu ochrany přírody nahradit pastvu sečí, min přívod 5 kg N/ha není v tomto případě vyžadován

Minimální činnosti

Uvedeno na úrovni operace.

8.2.5.3.4.10.1.10.2. Příslušné obvyklé zemědělské postupy

Souhrnně uvedeno v příloze č. 16.

8.2.5.3.5. 10.1.5 Zatravňování orné půdy

Dílní opatření:

- 10.1 – platba na agroenvironmentálně-klimatické závazky

8.2.5.3.5.1. Popis druhu operace

Operace zatravňování orné půdy podporuje převod orné půdy na travní porost. Cílem je zpomalit povrchový odtok vody z orné půdy, což povede k minimalizaci sezónních nedostatků vody a zabrání krátkodobému zvýšení průtoků v tocích. Dalším efektem je snížení rizika eroze půdy. Převod orné půdy na travní porost přispívá také ke zmírňování dopadů klimatických změn podporou sekvence uhlíku.

V rámci operace jsou používány tři druhy směsí pro zatravnění – běžná, druhově bohatá a regionální. Použití regionální směsi nebo druhově bohaté směsi zatravněním je povinné při zatravňování v ZCHÚ a ochranném pásmu NP. Použití druhově bohaté a regionální směsi přispěje ke zvyšování biologické různorodosti a ekologické stability krajiny. Složení těchto směsí musí být před použitím schválené orgánem ochrany přírody.

Možný rozsah: 267 000 ha

Možný rozsah byl stanoven jako výměra zemědělské půdy evidované v evidenci půdy (LPIS) s kulturou orná půda, která splňuje kritéria pro vstup do závazku v operaci.

Očekávaný rozsah: 36 000 ha

Cílenost: orná půda

Podmínky operace:

Závazky titulu Zatravňování orné půdy – běžná směs

- provést zatravnění čistosevem nebo formou podsevu do krycí plodiny ve stanoveném minimálním výsevku ve stanoveném termínu (do 31.5.) v prvním roce závazku
- neaplikovat hnojiva od založení travního porostu, nejdéle však od 1.6. prvního roku závazku po zbylou dobu závazku
- za aplikaci hnojiva se nepovažuje vápnění
- aplikovat herbicidy lze pouze v prvním a druhém roce závazku a pouze bodově
- neaplikovat herbicidy od třetího roku závazku

Závazky titulu Zatravňování orné půdy – druhově bohatá směs

- provést zatravnění druhově bohatou směsí (složení schváleno orgánem ochrany přírody) čistosevem nebo formou podsevu do krycí plodiny ve stanoveném minimálním výsevku ve stanoveném termínu (do 31. 5.) v prvním roce závazku
- neaplikovat hnojiva od založení travního porostu, nejdéle však od 1.6. prvního roku závazku po zbylou dobu závazku
- je možné provést vápnění - pouze se souhlasným stanoviskem orgánu ochrany přírody
- aplikovat herbicidy lze pouze v prvním a druhém roce závazku a pouze bodově

- neaplikovat herbicidy od třetího roku závazku

Závazky titulu Zatravňování orné půdy – regionální směs

- provést zatravnění regionální směsí (složení schváleno orgánem ochrany přírody) čistosevem nebo formou podsevu do krycí plodiny ve stanoveném minimálním výsevku ve stanoveném termínu (do 31.5.) v prvním roce závazku
- neaplikovat hnojiva od založení travního porostu, nejdéle však od 1.6. prvního roku závazku po zbylou dobu závazku
- je možné provést vápnění - pouze se souhlasným stanoviskem orgánu ochrany přírody
- aplikovat herbicidy lze pouze v prvním a druhém roce závazku a pouze bodově
- neaplikovat herbicidy od třetího roku závazku

Závazky titulu Zatravňování orné půdy podél vodního útvaru – běžná směs

- provést zatravnění čistosevem nebo formou podsevu do krycí plodiny ve stanoveném minimálním výsevku ve stanoveném termínu (do 31.5.) v prvním roce závazku
- zatravnit alespoň 15 metrů široký pás podél hranice s vodním útvarem
- neaplikovat hnojiva od založení travního porostu, nejdéle však od 1.6. prvního roku závazku po zbylou dobu závazku
- za aplikaci hnojiva se nepovažuje vápnění
- aplikovat herbicidy lze pouze v prvním a druhém roce závazku a pouze bodově
- neaplikovat herbicidy od třetího roku závazku

Závazky titulu Zatravňování orné půdy podél vodního útvaru – druhově bohatá směs

- provést zatravnění druhově bohatou směsí (složení schváleno orgánem ochrany přírody) čistosevem nebo formou podsevu do krycí plodiny ve stanoveném minimálním výsevku ve stanoveném termínu (do 31.5.) v prvním roce závazku
- zatravnit alespoň 15 metrů široký pás podél hranice s vodním útvarem
- neaplikovat hnojiva od založení travního porostu, nejdéle však od 1.6. prvního roku závazku po zbylou dobu závazku
- je možné provést vápnění - pouze se souhlasným stanoviskem orgánu ochrany přírody
- aplikovat herbicidy lze pouze v prvním a druhém roce závazku a pouze bodově
- neaplikovat herbicidy od třetího roku závazku

Závazky titulu Zatravňování orné půdy podél vodního útvaru – regionální směs

- provést zatravnění regionální směsí (složení schváleno orgánem ochrany přírody) čistosevem nebo formou podsevu do krycí plodiny ve stanoveném minimálním výsevku ve stanoveném termínu (do 31.5.) v prvním roce závazku
- zatravnit alespoň 15 metrů široký pás podél hranice s vodním útvarem
- neaplikovat hnojiva od založení travního porostu, nejdéle však od 1.6. prvního roku závazku po zbylou dobu závazku
- je možné provést vápnění - pouze se souhlasným stanoviskem orgánu ochrany přírody
- aplikovat herbicidy lze pouze v prvním a druhém roce závazku a pouze bodově
- neaplikovat herbicidy od třetího roku závazku

Závazky v navazujícím titulu Základní údržba zatravněných dílů půdních bloků

- neaplikovat hnojiva, za aplikaci hnojiva se nepovažuje vápnění
- v případě použití herbicidů provádět pouze bodovou aplikaci

Závazky v navazujícím titulu Údržba zatravněných dílů půdních bloků podél vodního útvaru

- neaplikovat hnojiva, za aplikaci hnojiva se nepovažuje vápnění
- v případě použití herbicidů provádět pouze bodovou aplikaci

Název titulu	Zaměření
Zatravnění orné půdy - běžná směs	Půdy silně a mírně erozně ohrožené
	Půdy ve zranitelných oblastech dusičnany
Zatravnění orné půdy - druhově bohatá směs	Půdy silně a mírně erozně ohrožené v ZCHÚ a OP NP
	Půdy ve zranitelných oblastech dusičnany v ZCHÚ nebo OP NP
Zatravnění orné půdy - regionální směs	Půdy silně a mírně erozně ohrožené v ZCHÚ a OP NP
	Půdy ve zranitelných oblastech dusičnany v ZCHÚ nebo OP NP
Zatravnění orné půdy podél vodního útvaru - běžná směs	Půdy podél vodních útvarů
	Půdy v ochranných pásmech vodních zdrojů
Zatravnění orné půdy podél vodního útvaru - druhově bohatá směs	Půdy podél vodních útvarů v ZCHÚ a OP NP
	Půdy v ochranných pásmech vodních zdrojů v ZCHÚ nebo OP NP
Zatravnění orné půdy podél vodního útvaru - regionální směs	Půdy podél vodních útvarů v ZCHÚ a OP NP
	Půdy v ochranných pásmech vodních zdrojů v ZCHÚ nebo OP NP

Cílenost jednotlivých titulů v rámci podopatření zatravnění orné půdy:

8.2.5.3.5.2. Druh podpory

Druh podpory: Granty

Podpora se poskytuje jako účelová platba poskytovaná na hektar oprávněné plochy evidované v LPIS.

8.2.5.3.5.3. Odkazy na další právní předpisy

- článek 7 a 9 delegovaného aktu
- hlava VI, kapitola 1 nařízení č. 1306/2013 (horizontální nařízení) - cross compliance
- Čl. 4 odst. 1 písm. c) druhá a třetí odrážka nařízení č. 1307/2013 (přímé platby) - minimální zemědělská činnost
- další závazné požadavky stanovené vnitrostátními předpisy

8.2.5.3.5.4. Příjemci

Příjemcem podpory jsou uživatelé půdy evidované v LPIS, kteří se dobrovolně zaváží k provádění podmínek v rámci závazku.

8.2.5.3.5.5. Způsobilé náklady

Za způsobilý výdaj může být v rámci operace Zatravňování orné půdy považováno dobrovolné provádění závazku jdoucího nad baseline operace Zatravňování orné půdy. Závazky jsou realizovány jako pětileté. Na operaci navazují zkrácené závazky údržby zatravněných ploch v délce dvou let.

Způsobilé výdaje jsou stanoveny na základě dodatečných nákladů a ušlých příjmů vznikajících v důsledku přijatých závazků.

Při stanovení způsobilých výdajů operace Zatravňování orné půdy je vyloučeno dvojí financování vzhledem k stanoveným zemědělským postupům příznivým pro klima a životní prostředí podle čl. 43 nařízení č. 1307/2013.

Při stanovení způsobilých výdajů operace Zatravňování orné půdy je vyloučeno dvojí financování vzhledem k závazkům podporovaným v rámci opatření Ekologické zemědělství podle čl. 29 nařízení o podpoře rozvoje venkova z EZFRV č. 1305/2013.

8.2.5.3.5.6. Podmínky způsobilosti

Minimální vstupní výměra zatravněvané orné půdy evidované v LPIS je 0,5 ha.

Zatravněvaná plocha v rámci dílu půdního bloku nesmí mít v LPIS v období od 20. 4. 2004 evidovanou kulturu travní porost.

V případě navazujícího závazku na dobu jednoho roku nebo dvou let, lze zařadit do titulu Základní údržba zatravněných dílů půdních bloků pouze díl půdního bloku, který byl zařazen v pětiletém závazku hospodaření v titulu Zatravňování orné půdy – běžná směs, Zatravňování orné půdy – druhově bohatá směs, Zatravňování orné půdy – regionální směs.

V případě navazujícího závazku na dobu jednoho roku nebo dvou let, lze zařadit do titulu Údržba zatravněných dílů půdních bloků podél vodního útvaru pouze díl půdního bloku, který byl zařazen v pětiletém závazku hospodaření v titulu Zatravňování orné půdy podél vodního útvaru – běžná směs, Zatravňování orné půdy podél vodního útvaru – druhově bohatá směs, Zatravňování orné půdy podél vodního útvaru – regionální směs.

8.2.5.3.5.7. Zásady týkající se stanovování kritérií výběru

Výběrová kritéria nejsou stanovena.

8.2.5.3.5.8. (Příslušné) částky a míry podpory

Roční sazba dotace (míra kompenzace stanovené újmý (%))

- Zatravňování orné půdy – běžná směs: 310 EUR/ha (66 %)
- Zatravňování orné půdy - druhově bohatá směs: 346 EUR/ha (72 %)
- Zatravňování orné půdy – regionální směs: 400 EUR/ha (71 %)
- Zatravňování orné půdy podél vodního útvaru – běžná směs: 337 EUR/ha (67 %)
- Zatravňování orné půdy podél vodního útvaru – druhově bohatá směsí: 385 EUR/ha (75 %)
- Zatravňování orné půdy podél vodního útvaru – regionální směs: 428 EUR/ha (72 %)

V případě navazujícího závazku na dobu jednoho roku nebo dvou let jsou sazby dotace stanoveny následovně:

- Základní údržba zatravněných dílů půdních bloků: 107 EUR/ha (66 %)
- Údržba zatravněných dílů půdních bloků podél vodního útvaru: 115 EUR/ha (67 %)

Kalkulace platby zahrnuje 100 % ze způsobilých výdajů.

Platby jsou stanoveny s ohledem na maximální částky stanovené v příloze II nařízení č. 1305/2013 o podpoře rozvoje venkova z EZFRV.

S cílem zamezit dvojímu financování bude vyloučen souběh AEKO operace Zatravňování a podpora v EZ na stejné ploše.

S cílem zamezit dvojímu financování bude v případě dílu půdního bloku v 1. zóně CHKO, nebo v ZOD (na hlavní půdní jednotce 65-76, kde nebylo meliorováno) proveden odpočet z platby.

Roční sazba dotace po uplatnění odpočtu (při míře kompenzace (%)):

- Zatravňování orné půdy – běžná směs: 224 EUR/ha (66 %)
- Zatravňování orné půdy - druhově bohatá směs: 260 EUR/ha (72 %)
- Zatravňování orné půdy – regionální směs: 314 EUR/ha (71 %)
- Zatravňování orné půdy podél vodního útvaru – běžná směs: 251 EUR/ha (67 %)
- Zatravňování orné půdy podél vodního útvaru – druhově bohatá směsí: 299 EUR/ha (75 %)
- Zatravňování orné půdy podél vodního útvaru – regionální směs: 342 EUR/ha (72 %)

Roční sazba dotace po uplatnění odpočtu v případě navazujícího závazku na dobu jednoho roku nebo dvou let:

- Základní údržba zatravněných dílů půdních bloků: 21 EUR/ha (66 %)
- Údržba zatravněných dílů půdních bloků podél vodního útvaru: 29 EUR/ha (67 %)

S cílem zamezit dvojímu financování bude v případě dílu půdního bloku v národním parku proveden odpočet z platby.

Roční sazba dotace po uplatnění odpočtu (při míře kompenzace (%)):

- Zatravňování orné půdy – běžná směs: 234 EUR/ha (66 %)
- Zatravňování orné půdy - druhově bohatá směs: 270 EUR/ha (72 %)

- Zatravňování orné půdy – regionální směs: 324 EUR/ha (71 %)
- Zatravňování orné půdy podél vodního útvaru – běžná směs: 261 EUR/ha (67 %)
- Zatravňování orné půdy podél vodního útvaru – druhově bohatá směs: 319 EUR/ha (75 %)
- Zatravňování orné půdy podél vodního útvaru – regionální směs: 352 EUR/ha (72 %)

Roční sazba dotace po uplatnění odpočtu v případě navazujícího závazku na dobu jednoho roku nebo dvou let:

- Základní údržba zatravněných dílů půdních bloků: 31 EUR/ha (66 %)
- Údržba zatravněných dílů půdních bloků podél vodního útvaru: 39 EUR/ha (67 %)

Příspěvek EZFRV činí 75 % veřejných výdajů.

Příspěvek ČR činí 25 % veřejných výdajů.

8.2.5.3.5.9. Ověřitelnost a kontrolovatelnost opatření a/nebo druhů operací

8.2.5.3.5.9.1. Riziko/rizika při provádění opatření

Uvedeno na úrovni opatření.

8.2.5.3.5.9.2. Zmírňující opatření

Obecná zmírňující opatření uvedena na úrovni opatření.

Kontrolovatelnost jednotlivých podmínek operace:

Zatrávňování orné půdy - běžná směs

Podmínka PRV	Typ podmínky	Kontrola
Minimální vstupní výměra zatrávňované orné půdy evidované v LPIS je 0,5 ha	podmínka způsobilosti	Křížová kontrola s databází IACS (LPIS), kontrola na místě způsobilých ploch DPB (měření) v rámci výběrového souboru
Zatrávňovaná plocha v rámci půdního bloku nesmí mít v LPIS v období od 20.4.2004 evidovanou kulturu travní porost	podmínka způsobilosti	Křížová kontrola s databází IACS (LPIS), kontrola na místě - v terénu, karty dílu půdního bloku
Do titulu může být zařazen DPB nacházející se na plochách mírně a silně erozně ohrožených nebo v oblastech zranitelných dusičnany	podmínka způsobilosti	Křížová kontrola s databází IACS (LPIS)
Provést zatrávňování čistosevem nebo formou podsevu do krycí plodiny ve stanoveném minimálním výsevu ve stanoveném termínu (do 31.5.) v prvním roce závazku	závazek	Křížová kontrola s databází IACS (LPIS); kontrola na místě - v terénu; kontrola faktur, uznávacích listů
Neaplikovat hnojiva od založení travního porostu, nejdéle však od 1.6. prvního roku závazku po zbylou dobu závazku. Za aplikaci hnojiva se nepovažuje vápnění.	závazek	Kontrola s databází IACS (LPIS); evidence hnojiv; kontrola na místě - v terénu
Aplikovat herbicidy lze pouze v prvním a druhém roce závazku a pouze bodově	závazek	Evidence přípravků na ochranu rostlin kontrola na místě - v terénu
Neaplikovat herbicidy od třetího roku závazku	závazek	Evidence přípravků na ochranu rostlin kontrola na místě - v terénu, kontrolní odběr vzorků půdy prováděný kontrolním orgánem za účelem zjištění přítomnosti a obsahu herbicidů v půdě
Provést změnu kultury orná půda na travní porost v LPIS v prvním roce závazku	doplňkový závazek	Kontrola s databází IACS (LPIS);
Aplikovat hnojiva lze do dne vysetí zatrávňovací směsi, nejpozději však do 31. 5 prvního roku závazku	doplňkový závazek	Kontrola s databází IACS (LPIS); kontrola na místě - v terénu, evidence hnojiv
Provést minimálně dvě seče s odklizením biomasy ve stanovených termínech (do 31.7., do 31.10.) v prvním roce závazku	doplňkový závazek	Kontrola na místě - v terénu; případně jiné dokumenty (výkaz práce zaměstnance, vlastní evidence žadatele, apod.)
Provést minimálně dvě seče s odklizením biomasy anebo pastvu ve stanovených termínech (do 31.7., do 31.10.) od druhého roku závazku, přívod dusíku pastvou se za aplikaci dusíku nepovažuje	doplňkový závazek	Kontrola na místě - v terénu; případně jiné dokumenty (výkaz práce zaměstnance, vlastní evidence žadatele, apod.)
Provést likvidaci nedopasků v případě pastvy ve stanoveném termínu (do 30 dnů po skončení pastvy, nejdéle do 31.12., platí pouze pro plochy s průměrnou sklonitostí do 10°).	doplňkový závazek	Kontrola na místě - v terénu; případně jiné dokumenty (výkaz práce zaměstnance, vlastní evidence žadatele, apod.), průměrná sklonitost je evidována v LPIS a z té vychází i kontrola na místě
Neprovádět obnovu travního porostu	doplňkový závazek	Kontrola s databází IACS (LPIS); kontrola na místě - v terénu

Kontrolovatelnost jednotlivých podmínek operace - Zatrávňování OP - běžná směs

Zatrávňování orné půdy - druhově bohatá směs

Podmínka PRV	Typ podmínky	Kontrola
Minimální vstupní výměra zatrávňované orné půdy evidované v LPIS je 0,5 ha	podmínka způsobilosti	Křížová kontrola s databází IACS (LPIS), kontrola na místě způsobilých ploch DPB (měření) v rámci výběrového souboru
Zatrávňovaná plocha v rámci půdního bloku nesmí mít v LPIS v období od 20.4.2004 evidovanou kulturu travní porost	podmínka způsobilosti	Křížová kontrola s databází IACS (LPIS), kontrola na místě - v terénu,
Do titulu může být zařazen díl půdního bloku nacházející se na plochách mírně a silně erozně ohrožených půd nebo díl půdního bloku v oblastech zranitelných dusičnany a zároveň se nacházející v zvláště chráněném území, nebo ochranném pásmu národního parku	podmínka způsobilosti	Křížová kontrola s databází IACS (LPIS),
Provést zatrávňování druhově bohatou směsí (složení schváleno orgánem ochrany přírody) čistosevem nebo formou podsevu do krycí plodiny ve stanoveném minimálním výsevu ve stanoveném termínu (do 31.5.) v prvním roce závazku	závazek	Křížová kontrola s databází IACS (LPIS); kontrola na místě - v terénu; kontrola faktur, uznávacích listů a rostlinolékařského pasu; kontrola souhlasného stanoviska místně příslušného orgánu ochrany přírody schvalující složení dané druhově bohaté směsí
Neaplikovat hnojiva od založení travního porostu, nejdéle však od 1.6. prvního roku závazku po zbylou dobu závazku. Je možné provést vápnění - pouze se souhlasným stanoviskem Orgánu ochrany přírody.	závazek	Evidence hnojiv; kontrola na místě - v terénu
Aplikovat herbicidy lze pouze v prvním a druhém roce závazku a pouze bodově	závazek	Evidence přípravků na ochranu rostlin kontrola na místě - v terénu
Neaplikovat herbicidy od třetího roku závazku	závazek	Evidence přípravků na ochranu rostlin kontrola na místě - v terénu, kontrolní odběr vzorků půdy prováděný kontrolním orgánem za účelem zjištění přítomnosti a obsahu herbicidů v půdě
Provést změnu kultury orná půda na travní porost v LPIS v prvním roce závazku	doplňkový závazek	Kontrola s databází IACS (LPIS);
Aplikovat hnojiva lze do dne vysetí zatrávňovací směsi, nejpozději však do 31. 5 prvního roku závazku	doplňkový závazek	Kontrola na místě - v terénu, evidence hnojiv
Provést minimálně dvě seče s odklizením biomasy ve stanovených termínech (do 31.7., do 31.10.) v prvním roce závazku	doplňkový závazek	Kontrola na místě - v terénu; případně jiné dokumenty (výkaz práce zaměstnance, vlastní evidence žadatele, apod.)
Provést minimálně dvě seče s odklizením biomasy anebo pastvu ve stanovených termínech (do 31.7., do 31.10.) od druhého roku závazku, přívod dusíku pastvou se za aplikaci dusíku nepovažuje	doplňkový závazek	Kontrola na místě - v terénu; případně jiné dokumenty (výkaz práce zaměstnance, vlastní evidence žadatele, apod.)
Provést likvidaci nedopasků v případě pastvy ve stanoveném termínu (do 30 dnů po skončení pastvy, nejpozději do 31.12., platí pouze pro plochy s průměrnou sklonitostí do 10°).	doplňkový závazek	Kontrola na místě - v terénu; případně jiné dokumenty (výkaz práce zaměstnance, vlastní evidence žadatele, apod.), průměrná sklonitost je evidována v LPIS a z té vychází i kontrola na místě
Neprovádět obnovu travního porostu	doplňkový závazek	Kontrola s databází IACS (LPIS); kontrola na místě - v terénu
Provést případný dosev travního porostu pouze směsí stejného složení, jakou bylo provedeno zatrávňování, nebo směsí schválenou orgánem ochrany přírody	doplňkový závazek	Křížová kontrola s databází IACS (LPIS); kontrola na místě - v terénu; kontrola faktur, uznávacích listů a rostlinolékařského pasu; kontrola souhlasného stanoviska místně příslušného orgánu ochrany přírody schvalující složení dané druhově bohaté směsí

Kontrolovatelnost jednotlivých podmínek operace - Zatrávňování OP - druhově bohatá směs

Zatravňování orné půdy - regionální směs

Podmínka PRV	Typ podmínky	Kontrola
Minimální vstupní výměra zatravňované orné půdy evidované v LPIS je 0,5 ha	podmínka způsobilosti	Křížová kontrola s databází IACS (LPIS), kontrola na místě způsobilých ploch DPB (měření) v rámci výběrového souboru
Zatravňovaná plocha v rámci půdního bloku nesmí mít v LPIS v období od 20.4.2004 evidovanou kulturu travní porost	podmínka způsobilosti	Křížová kontrola s databází IACS (LPIS), kontrola na místě - v terénu,
Do titulu může být zařazen díl půdního bloku nacházející se na plochách mírně a silně erozně ohrožených půd nebo díl půdního bloku v oblastech zranitelných dusičnany a zároveň se nacházející v zvláště chráněném území, nebo ochranném pásmu národního parku	podmínka způsobilosti	Křížová kontrola s databází IACS (LPIS),
Provést zatravnění regionální směsí (složení schváleno orgánem ochrany přírody) čistosevem nebo fomou podsevu do krycí plodiny ve stanoveném minimálním výsevku ve stanoveném termínu (do 31.5.) v prvním roce závazku	závazek	Křížová kontrola s databází IACS (LPIS); kontrola na místě - v terénu; kontrola faktur, uznávacích listů a rostlinolékařského pasu; kontrola souhlasného stanoviska místně příslušného orgánu ochrany přírody schvalující složení dané regionální směsí
Neaplikovat hnojiva od založení travního porostu, nejdříve však od 1.6. prvního roku závazku po zbylou dobu závazku. Je možné provést vápnění - pouze se souhlasným stanoviskem orgánu ochrany přírody.	závazek	evidence hnojiv; kontrola na místě - v terénu
Aplikovat herbicidy lze pouze v prvním a druhém roce závazku a pouze bodově	závazek	evidence přípravků na ochranu rostlin kontrola na místě - v terénu
Neaplikovat herbicidy od třetího roku závazku	závazek	evidence přípravků na ochranu rostlin kontrola na místě - v terénu, kontrolní odběr vzorků půdy prováděný kontrolním orgánem za účelem zjištění přítomnosti a obsahu herbicidů v půdě
Provést změnu kultury orná půda na travní porost v LPIS v prvním roce závazku	doplňkový závazek	Kontrola s databází IACS (LPIS);
Aplikovat hnojiva lze do dne vysetí zatravňovací směsí, nejpozději však do 31. 5 prvního roku závazku	doplňkový závazek	Kontrola na místě - v terénu, evidence hnojiv
Provést minimálně dvě seče s odklizení biomasy ve stanovených termínech (do 31.7., do 31.10.) v prvním roce závazku	doplňkový závazek	Kontrola na místě - v terénu; případně jiné dokumenty (výkaz práce zaměstnance, vlastní evidence žadatele, apod.)
Provést minimálně dvě seče s odklizení biomasy anebo pastvu ve stanovených termínech (do 31.7., do 31.10.) od druhého roku závazku, přívod dusíku pastvou se za aplikaci dusíku nepovažuje	doplňkový závazek	Kontrola na místě - v terénu; případně jiné dokumenty (výkaz práce zaměstnance, vlastní evidence žadatele, apod.)
Provést likvidaci nedopasků v případě pastvy ve stanoveném termínu (do 30 dnů po skončení pastvy, nejdříve do 31.12., platí pouze pro plochy s průměrnou sklonitostí do 10°).	doplňkový závazek	Kontrola na místě - v terénu; případně jiné dokumenty (výkaz práce zaměstnance, vlastní evidence žadatele, apod.), průměrná sklonitost je evidována v LPIS a z té vychází i kontrola na místě
Neprovádět obnovu travního porostu	doplňkový závazek	Kontrola s databází IACS (LPIS); kontrola na místě - v terénu
Provést případný dosev travního porostu pouze směsí stejného složení, jakou bylo provedeno zatravnění, nebo směsí schválenou orgánem ochrany přírody	doplňkový závazek	Křížová kontrola s databází IACS (LPIS); kontrola na místě - v terénu; kontrola faktur, uznávacích listů a rostlinolékařského pasu; kontrola souhlasného stanoviska místně příslušného orgánu ochrany přírody schvalující složení dané regionální směsí

Kontrolovatelnost jednotlivých podmínek operace - Zatravňování OP - regionální směs

Zatravňování orné půdy podél vodního útvaru - běžná směs

Podmínka PRV	Typ podmínky	Kontrola
Minimální vstupní výměra zatravňované orné půdy evidované v LPIS je 0,5 ha	podmínka způsobilosti	Křížová kontrola s databází IACS (LPIS), kontrola na místě způsobilých ploch DPB (měření) v rámci výběrového souboru
Zatravňovaná plocha v rámci půdního bloku nesmí mít v LPIS v období od 20.4.2004 evidovanou kulturu travní porost	podmínka způsobilosti	Křížová kontrola s databází IACS (LPIS), kontrola na místě - v terénu
Do titulu může být zařazen díl půdního bloku nacházející se podél vodních útvarů nebo v ochranných pásmech vodních zdrojů	podmínka způsobilosti	Křížová kontrola s databází IACS (LPIS),
Provést zatravnění čistosevem nebo fomou podsevu do krycí plodiny ve stanoveném minimálním výsevku ve stanoveném termínu (do 31.5.) v prvním roce závazku	závazek	Křížová kontrola s databází IACS (LPIS); kontrola na místě - v terénu; kontrola faktur, uznávacích listů
Zatravnit alespoň 15 metrů široký pás podél hranice s vodním útvarem	závazek	Kontrola na místě - v terénu
Neaplikovat hnojiva od založení travního porostu, nejdříve však od 1.6. prvního roku závazku po zbylou dobu závazku. Za aplikaci hnojiva se nepovažuje vápnění.	závazek	evidence hnojiv; kontrola na místě - v terénu
Aplikovat herbicidy lze pouze v prvním a druhém roce závazku a pouze bodově	závazek	evidence přípravků na ochranu rostlin kontrola na místě - v terénu
Neaplikovat herbicidy od třetího roku závazku	závazek	evidence přípravků na ochranu rostlin kontrola na místě - v terénu, kontrolní odběr vzorků půdy prováděný kontrolním orgánem za účelem zjištění přítomnosti a obsahu herbicidů v půdě
Provést změnu kultury orná půda na travní porost v LPIS v prvním roce závazku	doplňkový závazek	Kontrola s databází IACS (LPIS);
Aplikovat hnojiva lze do dne vysetí zatravňovací směsí, nejpozději však do 31. 5 prvního roku závazku	doplňkový závazek	Kontrola na místě - v terénu, evidence hnojiv
Provést minimálně dvě seče s odklizení biomasy ve stanovených termínech (do 31.7., do 31.10.) v prvním roce závazku,	doplňkový závazek	Kontrola na místě - v terénu; případně jiné dokumenty (výkaz práce zaměstnance, vlastní evidence žadatele, apod.)
Provést minimálně dvě seče s odklizení biomasy anebo pastvu ve stanovených termínech (do 31.7., do 31.10.) od druhého roku závazku, přívod dusíku pastvou se za aplikaci dusíku nepovažuje	doplňkový závazek	Kontrola na místě - v terénu; případně jiné dokumenty (výkaz práce zaměstnance, vlastní evidence žadatele, apod.)
Provést likvidaci nedopasků v případě pastvy ve stanoveném termínu (do 30 dnů po skončení pastvy, nejdříve do 31.12., platí pouze pro plochy s průměrnou sklonitostí do 10°).	doplňkový závazek	Kontrola na místě - v terénu; případně jiné dokumenty (výkaz práce zaměstnance, vlastní evidence žadatele, apod.), průměrná sklonitost je evidována v LPIS a z té vychází i kontrola na místě
Neprovádět obnovu travního porostu	doplňkový závazek	Kontrola s databází IACS (LPIS); kontrola na místě - v terénu

Kontrolovatelnost jednotlivých podmínek operace - Zatravňování OP podél vodního útvaru - běžná směs

Zatravňování orné půdy podél vodního útvaru - druhově bohatá směs

Podmínka PRV	Typ podmínky	Kontrola
Minimální vstupní výměra zatravňované orné půdy evidované v LPIS je 0,5 ha	podmínka způsobilosti	Křížová kontrola s databází IACS (LPIS), kontrola na místě způsobilých ploch DPB (měření) v rámci výběrového souboru
Zatravňovaná plocha v rámci půdního bloku nesmí mít v LPIS v období od 20.4.2004 evidovanou kulturu travní porost	podmínka způsobilosti	Křížová kontrola s databází IACS (LPIS)
Do titulu lze zařadit díl půdního bloku nacházející se podél vodních útvarů nebo v ochranných pásmech vodních zdrojů a zároveň se nacházející ve zvláště chráněném území nebo v ochranném pásmu národního parku	podmínka způsobilosti	Křížová kontrola s databází IACS (LPIS)
Provést zatravnění druhově bohatou směsí (složení schváleno orgánem ochrany přírody) čistosevem nebo formou podsevu do krycí plodiny ve stanoveném minimálním výsevu ve stanoveném termínu (do 31.5.) v prvním roce závazku	závazek	Křížová kontrola s databází IACS (LPIS); kontrola na místě - v terénu; kontrola faktur, uznávacích listů a rostlinolékařského pasu; kontrola souhlasného stanoviska místně příslušného orgánu ochrany přírody schvalující složení dané druhově bohaté směsí
Zatravnit alespoň 15 metrů široký pás podél hranice s vodním útvarem	závazek	Kontrola na místě - v terénu
Neaplikovat hnojiva od založení travního porostu, nejdéle však od 1.6. prvního roku závazku po zbylou dobu závazku. Je možné provést vápnění - pouze se souhlasným stanoviskem orgánu ochrany přírody.	závazek	Evidence hnojiv; kontrola na místě - v terénu
Aplikovat herbicidy lze pouze v prvním a druhém roce závazku a pouze bodově	závazek	Evidence přípravků na ochranu rostlin kontrola na místě - v terénu
Neaplikovat herbicidy od třetího roku závazku	závazek	Evidence přípravků na ochranu rostlin kontrola na místě - v terénu, kontrolní odběr vzorků půdy prováděný kontrolním orgánem za účelem zjištění přítomnosti a obsahu herbicidů v půdě
Provést změnu kultury orné půdy na travní porost v LPIS v prvním roce závazku	doplňkový závazek	Kontrola s databází IACS (LPIS);
Aplikovat hnojiva lze do dne vysetí zatravňovací směsí, nejspíše však do 31. 5 prvního roku závazku	doplňkový závazek	Kontrola na místě - v terénu, evidence hnojiv
Provést minimálně dvě seče s odklizením biomasy ve stanovených termínech (do 31.7., do 31.10.) v prvním roce závazku	doplňkový závazek	Kontrola na místě - v terénu; případně jiné dokumenty (výkaz práce zaměstnance, vlastní evidence žadatele, apod.)
Provést minimálně dvě seče s odklizením biomasy anebo pastvu ve stanovených termínech (do 31.7., do 31.10.) od druhého roku závazku přívod dusíku pastvou se za aplikaci dusíku nepovažuje	doplňkový závazek	Kontrola na místě - v terénu; případně jiné dokumenty (výkaz práce zaměstnance, vlastní evidence žadatele, apod.)
Provést likvidaci nedopasků v případě pastvy ve stanoveném termínu (do 30 dnů po skončení pastvy, nejdéle do 31.12., platí pouze pro plochy s průměrnou sklonitostí do 10°)	doplňkový závazek	Kontrola na místě - v terénu; případně jiné dokumenty (výkaz práce zaměstnance, vlastní evidence žadatele, apod.), průměrná sklonitost je evidována v LPIS a z té vychází i kontrola na místě
Neprovádět obnovu travního porostu	doplňkový závazek	Kontrola s databází IACS (LPIS); kontrola na místě - v terénu
Provést případný dosev travního porostu pouze směsí stejného složení, jakou bylo provedeno zatravnění, nebo směsí schválenou orgánem ochrany přírody	doplňkový závazek	Křížová kontrola s databází IACS (LPIS); kontrola na místě - v terénu; kontrola faktur, uznávacích listů a rostlinolékařského pasu; kontrola souhlasného stanoviska místně příslušného orgánu ochrany přírody schvalující složení dané druhově bohaté směsí

Kontrolovatelnost jednotlivých podmínek operace - Zatravňování OP podél vodního útvaru - druhově bohatá směs

Zatravňování orné půdy podél vodního útvaru - regionální směs

Podmínka PRV	Typ podmínky	Kontrola
Minimální vstupní výměra zatravňované orné půdy evidované v LPIS je 0,5 ha	podmínka způsobilosti	Křížová kontrola s databází IACS (LPIS), kontrola na místě způsobilých ploch DPB (měření) v rámci výběrového souboru
Zatravňovaná plocha v rámci půdního bloku nesmí mít v LPIS v období od 20.4.2004 evidovanou kulturu travní porost	podmínka způsobilosti	Křížová kontrola s databází IACS (LPIS),
Do titulu může být zařazen díl půdního bloku nacházející se podél vodních útvarů nebo v ochranných pásmech vodních zdrojů a zároveň se nacházející ve zvláště chráněném území nebo v ochranném pásmu národního parku	podmínka způsobilosti	Křížová kontrola s databází IACS (LPIS),
Provést zatravnění regionální směsí (složení schváleno orgánem ochrany přírody) čistosevem nebo formou podsevu do krycí plodiny ve stanoveném minimálním výsevu ve stanoveném termínu (do 31.5.) v prvním roce závazku	závazek	Křížová kontrola s databází IACS (LPIS); kontrola na místě - v terénu; kontrola faktur, uznávacích listů a rostlinolékařského pasu; kontrola souhlasného stanoviska místně příslušného orgánu ochrany přírody schvalující složení dané regionální směsí
Zatravnit alespoň 15 metrů široký pás podél hranice s vodním útvarem	závazek	Kontrola na místě - v terénu,
Neaplikovat hnojiva od založení travního porostu, nejdéle však od 1.6. prvního roku závazku po zbylou dobu závazku. Je možné provést vápnění - pouze se souhlasným stanoviskem orgánu ochrany přírody.	závazek	Evidence hnojiv; kontrola na místě - v terénu
Aplikovat herbicidy lze pouze v prvním a druhém roce závazku a pouze bodově	závazek	Evidence přípravků na ochranu rostlin kontrola na místě - v terénu
Neaplikovat herbicidy od třetího roku závazku	závazek	Evidence přípravků na ochranu rostlin kontrola na místě - v terénu, kontrolní odběr vzorků půdy prováděný kontrolním orgánem za účelem zjištění přítomnosti a obsahu herbicidů v půdě
Provést změnu kultury orné půdy na travní porost v LPIS v prvním roce závazku	doplňkový závazek	Kontrola s databází IACS (LPIS);
Aplikovat hnojiva lze do dne vysetí zatravňovací směsí, nejspíše však do 31. 5 prvního roku závazku	doplňkový závazek	Kontrola na místě - v terénu, evidence hnojiv
Provést minimálně dvě seče s odklizením biomasy ve stanovených termínech (do 31.7., do 31.10.) v prvním roce závazku,	doplňkový závazek	Kontrola na místě - v terénu; případně jiné dokumenty (výkaz práce zaměstnance, vlastní evidence žadatele, apod.)
Provést minimálně dvě seče s odklizením biomasy anebo pastvu ve stanovených termínech (do 31.7., do 31.10.) od druhého roku závazku, přívod dusíku pastvou se za aplikaci dusíku nepovažuje	doplňkový závazek	Kontrola na místě - v terénu; případně jiné dokumenty (výkaz práce zaměstnance, vlastní evidence žadatele, apod.)
Provést likvidaci nedopasků v případě pastvy ve stanoveném termínu (do 30 dnů po skončení pastvy, nejdéle do 31.12., platí pouze pro plochy s průměrnou sklonitostí do 10°)	doplňkový závazek	Kontrola na místě - v terénu; případně jiné dokumenty (výkaz práce zaměstnance, vlastní evidence žadatele, apod.), průměrná sklonitost je evidována v LPIS a z té vychází i kontrola na místě
Neprovádět obnovu travního porostu	doplňkový závazek	Kontrola s databází IACS (LPIS); kontrola na místě - v terénu
Provést případný dosev travního porostu pouze směsí stejného složení, jakou bylo provedeno zatravnění, nebo směsí schválenou orgánem ochrany přírody	doplňkový závazek	Křížová kontrola s databází IACS (LPIS); kontrola na místě - v terénu; kontrola faktur, uznávacích listů a rostlinolékařského pasu; kontrola souhlasného stanoviska místně příslušného orgánu ochrany přírody schvalující složení dané regionální směsí

Kontrolovatelnost jednotlivých podmínek operace - Zatravňování OP podél vodního útvaru - regionální směs

Základní údržba zatravněných dílů půdních bloků

Podmínka PRV	Typ podmínky	Kontrola
Minimální vstupní výměra travních porostů nebo trvalých travních porostů evidovaných v LPIS je 0,5 ha	podmínka způsobilosti	Křížová kontrola s databází IACS (LPIS), kontrola na místě způsobilých ploch DPB (měření) v rámci výběrového souboru
V případě navazujícího závazku na dobu jednoho roku nebo dvou let, lze zařadit do titulu Základní údržba zatravněných dílů půdních bloků pouze díl půdního bloku, který byl zařazen v pětiletém závazku hospodaření v titulu Zatravnění orné půdy – běžná směs, Zatravnění orné půdy – druhově bohatá směs, Zatravnění orné půdy – regionální směs.	podmínka způsobilosti	Kontrola s databází IACS (LPIS)
Neaplikovat hnojiva, za aplikaci hnojiva se nepovažuje vápnění	závazek	Kontrola s databází IACS (LPIS); evidence hnojiv; kontrola na místě - v terénu
V případě použití herbicidů provádět pouze bodovou aplikaci	závazek	Evidence přípravků na ochranu rostlin kontrola na místě - v terénu, kontrolní odběr vzorků půdy prováděný kontrolním orgánem za účelem zjištění přítomnosti a obsahu herbicidů v půdě
Provést minimálně dvě seče s odklizením biomasy anebo pastvu ve stanovených termínech (do 31.7., do 31.10.), přívod dusíku pastvou se za aplikaci dusíku nepovažuje	doplňkový závazek	Kontrola na místě - v terénu; případně jiné dokumenty (výkaz práce zaměstnance, vlastní evidence žadatele, apod.)
Provést likvidaci nedopasků v případě pastvy ve stanoveném termínu (do 30 dnů po skončení pastvy, nejdéle do 31.12., platí pouze pro plochy s průměrnou sklonitostí do 10°).	doplňkový závazek	Kontrola na místě - v terénu; případně jiné dokumenty (výkaz práce zaměstnance, vlastní evidence žadatele, apod.), průměrná sklonitost je evidována v LPIS a z té vychází i kontrola na místě
Neprovádět rozomání nebo obnovu travního porostu	doplňkový závazek	Kontrola s databází IACS (LPIS); kontrola na místě - v terénu

Kontrolovatelnost jednotlivých podmínek operace (navazující závazky) - Zatravnění - základní údržba zatravněných dílů půdních bloků

Zatravnění - Údržba zatravněných dílů půdních bloků podél vodního útvaru

Podmínka PRV	Typ podmínky	Kontrola
Minimální vstupní výměra travních porostů nebo trvalých travních porostů evidovaných v LPIS je 0,5 ha	podmínka způsobilosti	Křížová kontrola s databází IACS (LPIS), kontrola na místě způsobilých ploch DPB (měření) v rámci výběrového souboru
V případě navazujícího závazku na dobu jednoho roku nebo dvou let, lze zařadit do titulu Údržba zatravněných dílů půdních bloků podél vodního útvaru pouze díl půdního bloku, který byl zařazen v pětiletém závazku hospodaření v titulu Zatravnění orné půdy podél vodního útvaru - běžná směs, Zatravnění orné půdy podél vodního útvaru - druhově bohatá směs, Zatravnění orné půdy podél vodního útvaru - regionální směs.	podmínka způsobilosti	Kontrola s databází IACS (LPIS)
Neaplikovat hnojiva, za aplikaci hnojiva se nepovažuje vápnění	závazek	Kontrola s databází IACS (LPIS); evidence hnojiv; kontrola na místě - v terénu
V případě použití herbicidů provádět pouze bodovou aplikaci	závazek	Evidence přípravků na ochranu rostlin kontrola na místě - v terénu, kontrolní odběr vzorků půdy prováděný kontrolním orgánem za účelem zjištění přítomnosti a obsahu herbicidů v půdě
Provést minimálně dvě seče s odklizením biomasy anebo pastvu ve stanovených termínech (do 31.7., do 31.10.), přívod dusíku pastvou se za aplikaci dusíku nepovažuje	doplňkový závazek	Kontrola na místě - v terénu; případně jiné dokumenty (výkaz práce zaměstnance, vlastní evidence žadatele, apod.)
Provést likvidaci nedopasků v případě pastvy ve stanoveném termínu (do 30 dnů po skončení pastvy, nejdéle do 31.12., platí pouze pro plochy s průměrnou sklonitostí do 10°).	doplňkový závazek	Kontrola na místě - v terénu; případně jiné dokumenty (výkaz práce zaměstnance, vlastní evidence žadatele, apod.), průměrná sklonitost je evidována v LPIS a z té vychází i kontrola na místě
Neprovádět rozomání nebo obnovu travního porostu	doplňkový závazek	Kontrola s databází IACS (LPIS); kontrola na místě - v terénu

Kontrolovatelnost jednotlivých podmínek operace (navazující závazky) - Zatravnění - údržba zatravněných dílů půdních bloků podél vodního útvaru

8.2.5.3.5.9.3. Celkové posouzení opatření

Uvedeno na úrovni opatření.

8.2.5.3.5.9.4. Agroenvironmentálně-klimatické závazky

8.2.5.3.5.9.4.1. 10.1.5.1 Zatravnění orné půdy – běžná směs

8.2.5.3.5.9.4.1.1. Způsoby ověřování závazků

- křížová kontrola vůči databázi IACS (LPIS)
- fyzická kontrola na místě

- evidence hnojiv
- evidence přípravků na ochranu rostlin
- kontrolní odběry vzorků půdy za účelem ověření zákazu aplikace herbicidů od třetího roku závazku prováděné kontrolním orgánem

8.2.5.3.5.9.4.2. 10.1.5.2 Zatravňování orné půdy – druhově bohatá směs

8.2.5.3.5.9.4.2.1. Způsoby ověřování závazků

- křížová kontrola vůči databázi IACS (LPIS)
- fyzická kontrola na místě
- evidence hnojiv
- evidence přípravků na ochranu rostlin
- kontrolní odběry vzorků půdy za účelem ověření zákazu aplikace herbicidů od třetího roku závazku prováděné kontrolním orgánem
- prokázání složení směsi

8.2.5.3.5.9.4.3. 10.1.5.3 Zatravňování orné půdy – regionální směs

8.2.5.3.5.9.4.3.1. Způsoby ověřování závazků

- křížová kontrola vůči databázi IACS (LPIS)
- fyzická kontrola na místě
- evidence hnojiv
- evidence přípravků na ochranu rostlin
- kontrolní odběry vzorků půdy za účelem ověření zákazu aplikace herbicidů od třetího roku závazku prováděné kontrolním orgánem
- prokázání složení směsi

8.2.5.3.5.9.4.4. 10.1.5.4 Zatravňování orné půdy podél vodního útvaru - běžná směs

8.2.5.3.5.9.4.4.1. Způsoby ověřování závazků

- křížová kontrola vůči databázi IACS (LPIS)
- fyzická kontrola na místě
- evidence hnojiv
- evidence přípravků na ochranu rostlin
- kontrolní odběry vzorků půdy za účelem ověření zákazu aplikace herbicidů od třetího roku závazku prováděné kontrolním orgánem

8.2.5.3.5.9.4.5. 10.1.5.5 Zatravňování orné půdy podél vodního útvaru – druhově bohatá směs

8.2.5.3.5.9.4.5.1. Způsoby ověřování závazků

- křížová kontrola vůči databázi IACS (LPIS)
- fyzická kontrola na místě
- evidence hnojiv
- evidence přípravků na ochranu rostlin
- kontrolní odběry vzorků půdy za účelem ověření zákazu aplikace herbicidů od třetího roku závazku prováděné kontrolním orgánem
- prokázání složení směsi

8.2.5.3.5.9.4.6. 10.1.5.6 Zatravňování orné půdy podél vodního útvaru – regionální směs

8.2.5.3.5.9.4.6.1. Způsoby ověřování závazků

- křížová kontrola vůči databázi IACS (LPIS)
- fyzická kontrola na místě
- evidence hnojiv
- evidence přípravků na ochranu rostlin
- kontrolní odběry vzorků půdy za účelem ověření zákazu aplikace herbicidů od třetího roku závazku prováděné kontrolním orgánem
- prokázání složení směsi

8.2.5.3.5.9.4.7. 10.1.5.7 Navazující závazky

8.2.5.3.5.9.4.7.1. Způsoby ověřování závazků

- křížová kontrola vůči databázi IACS (LPIS)
- fyzická kontrola na místě
- evidence hnojiv
- evidence přípravků na ochranu rostlin
- kontrolní odběry vzorků půdy za účelem ověření zákazu aplikace herbicidů od třetího roku závazku prováděné kontrolním orgánem

8.2.5.3.5.10. Informace týkající se dané operace

Určení a vymezení příslušných základních prvků; to zahrnuje příslušné závazné normy stanovené podle hlavy VI kapitoly I nařízení Evropského parlamentu a Rady (EU) č. 1306/2013, příslušná kritéria a minimální činnosti stanovené podle čl. 4 odst. 1 písm. c) bodů ii) a iii) nařízení Evropského parlamentu a Rady (EU) č. 1307/2013, příslušné minimální požadavky, jež se týkají používání hnojiv a přípravků na ochranu rostlin, a ostatní příslušné závazné požadavky stanovené vnitrostátním právem

- Cross Compliance (Hlava VI, kapitola 1 nařízení (EU) č. 1306/2013 (horizontální nařízení)
- minimální zemědělská činnost (čl. 4 odst. 1 písm. c) druhá a třetí odrážka nařízení (EU) č. 1307/2013 (přímé platby)
- minimální požadavky na hnojiva
- minimální požadavky na přípravky na ochranu rostlin
- Integrovaná ochrana rostlin vycházející z čl. 14 nařízení 128/2009, vyhlášky č. 205/2012 Sb., a Národního akčního plánu ke snížení používání pesticidů v ČR
- běžná praxe obhospodařování orné půdy

Příslušné výchozí prvky jsou uvedeny v příloze č. 16.

Minimální požadavky na použití hnojiv musí obsahovat, mimo jiné, kodex správné praxe zavedený podle směrnice 91/676/EHS pro zemědělské podniky mimo zóny náchylné k poškození nitráty, a požadavky týkající se znečištění fosforem; minimální požadavky pro přípravky na ochranu rostlin musí obsahovat mimo jiné obecné zásady integrované ochrany rostlin podle směrnice Evropského parlamentu a Rady 2009/128/ES, požadavky stanovující povinnost mít oprávnění na používání přípravků a splnit závazky ohledně školení, požadavky na bezpečné skladování, kontrolu aplikačního zařízení a pravidla pro použití pesticidů v blízkosti vody a jiných citlivých lokalit, jak je stanoveno vnitrostátními právními předpisy

Všichni žadatelé o podporu v rámci AEKO jsou povinni dodržet následující podmínky kodexu na ochranu vod před znečištěním dusičnany:

- dodržují období zákazu použití dusíkatých hnojivých látek
- dodržují zákaz pěstování erozně nebezpečných plodin (kukuřice, sója, brambory, řepa, bob setý, slunečnice, čirok) na zemědělských pozemcích se sklonitostí převyšující 7°, jejichž jakákoli část se nachází ve vzdálenosti menší než 25 m od útvaru povrchových vod
- dodržují v blízkosti útvarů povrchových vod ochranné nehnojené pásy v šířce min. 3 m od břehové čáry
- při použití dusíkatých hnojivých látek zajistí rovnoměrnou aplikaci po pozemku
- dodržují na zemědělských pozemcích zákaz použití dusíkatých hnojivých látek v případě nepříznivých půdních podmínek
- dodržují zákaz použití dusíkatých hnojivých látek na orné půdě se sklonitostí převyšující 10° **nebo na trvalých travních porostech se sklonitostí převyšující 12°**, s výjimkou tuhých statkových hnojiv a tuhých organických hnojiv, **v případě orné půdy bez porostu** zapravených do půdy do 24 hodin po jejich použití.

Minimální požadavky pro použití přípravků na ochranu rostlin a dalších prostředků na ochranu rostlin v rámci AEKO.

Všichni žadatelé o podporu v rámci AEKO jsou povinni dodržet následující požadavky pro použití přípravků na ochranu rostlin a dalších prostředků na ochranu rostlin:

- žadatel vede a nejméně po dobu deseti let uchovává evidenci o používání přípravku na ochranu rostlin, v souladu s čl. 67 nařízení Evropského parlamentu a Rady č. 1107/2009 o uvádění přípravků na ochranu rostlin na trh
- při vedení evidence o aplikovaných přípravcích je nutné dodržovat následující zásady
- záznamy musí být provedeny bezodkladně, nejpozději následující den po aplikaci

- při vedení evidence nezáleží na formě, ale na obsahu, evidence může být vedena v papírové formě, elektronicky pomocí počítačových programů nebo prostřednictvím Portálu farmáře
- umožnit kontrolním orgánům ověření údajů v evidenci
- při aplikaci přípravků na ochranu rostlin postupuje v souladu s pokyny na ochranu vod a dodržuje omezení pro použití přípravků na ochranu rostlin v pásmu ochrany zdrojů podzemních vod nebo vodárenských nádrží
- podnikatel používající přípravky na ochranu rostlin má nakládání s těmito přípravky zabezpečeno odborně způsobilou osobou
- profesionální zařízení pro aplikaci přípravků na ochranu rostlin používané v rámci podnikání je podrobena kontrolnímu testování
- přípravky na ochranu rostlin jsou uchovávány v originálních obalech podle jejich druhů a odděleně od jiných výrobků a přípravků určených k likvidaci jako odpad a mimo dosah látek, které by mohly ovlivnit vlastnosti skladovaných přípravků

Žadatel v závazku AEKO dodržuje minimální požadavky na použití hnojiv, a to tak, že vede a nejméně 10 let uchovává evidenci o druhu, množství a době použití hnojivých látek.

Seznam místních plemen, jejichž chov je ohrožen, a genetických zdrojů rostlin ohrožených generickou erozí

V rámci operace nebudou podporována národní plemena, nebo genetické zdroje rostlin.

Popis metodiky a agronomických odhadů a parametrů (včetně popisu základních požadavků uvedených v čl. 29 odst. 2 nařízení (EU) č. 1305/2013, které jsou příslušné pro každý konkrétní typ závazku), které se používají jako výchozí bod pro výpočty odůvodňující vícenáklady, ušlé příjmy v důsledku přijatého závazku a úroveň transakčních nákladů; tato metodika bere v příslušných případech v úvahu podporu poskytnutou podle nařízení (EU) č. 1307/2013, včetně platby na zemědělské postupy příznivé pro klima a životní prostředí, aby se vyloučilo dvojí financování; případně metody přepočtu používané pro jiné jednotky v souladu s článkem 9 tohoto nařízení

Zatravnění orné půdy znamená pro zemědělce vedle dodatečně vydaných variabilních nákladů na vysetí travního porostu také ztrátu příjmu z produkce na orné půdě ve výši příspěvku na úhradu fixních nákladů a zisku. Současně se předpokládá, že zatravněný pozemek bude hospodářsky využíván pro produkci travní hmoty. Z tohoto důvodu je ztráta příjmů z orné půdy snížena o určitý příjem z produkce sena (plnohodnotná produkce sena se předpokládá až druhým rokem). Jednorázové dodatečné náklady na výsev travního porostu (v rozdílné výši v závislosti na použité travní směsi) jsou přepočteny na rok trvání titulu.

V případě zakládání travního porostu podél vodního útvaru se očekávají dodatečné náklady na mechanizaci v důsledku rozdílnosti prací spojených s hlavní plodinou na daném pozemku a zatravněnou plochou. Detailní rozpočet viz příloha č. 4.

Kalkulace je provedena v Kč, pro přepočet na EUR je stanoven kurz 26 Kč/EUR.

Metodika a výpočet plateb byly provedeny a posouzeny nezávislým odborným orgánem, kterým je Ústav zemědělské ekonomiky a informací a to včetně vyloučení dvojího financování za zemědělské postupy příznivé pro klima a životní prostředí podle nařízení (EU) č. 1307/2013.

8.2.5.3.5.10.1. *Agroenvironmentálně-klimatické závazky*

8.2.5.3.5.10.1.1. 10.1.5.1 Zatravňování orné půdy – běžná směs

8.2.5.3.5.10.1.1.1. Základ

Příslušný DZES a/nebo PPH

Uvedeno na úrovni operace.

Minimální požadavky na používání hnojiv a pesticidů

Uvedeno na úrovni operace.

Jiné příslušné vnitrostátní/regionální požadavky

Doplňkové závazky titulu Zatravňování orné půdy – běžná směs

- provést změnu kultury orná půda na travní porost v LPIS v prvním roce závazku
- aplikovat hnojiva lze do dne vysetí zatravňovací směsi, nejpozději však do 31. 5. prvního roku závazku
- provést minimálně dvě seče s odklizem biomasy ve stanovených termínech (do 31.7., do 31.10.) v prvním roce závazku
- provést minimálně dvě seče s odklizem biomasy a nebo pastvu ve stanovených termínech (do 31.7., do 31.10.) od druhého roku závazku (přívod N pastvou se za aplikaci N nepovažuje)
- provést likvidaci nedopasků v případě pastvy ve stanoveném termínu (do 30 dnů po skončení pastvy, nejdéle do 31.12., platí pouze pro plochy s průměrnou sklonitostí do 10°)
- neprovádět obnovu travního porostu

Minimální činnosti

Uvedeno na úrovni operace.

8.2.5.3.5.10.1.1.2. Příslušné obvyklé zemědělské postupy

Souhrnně uvedeno v příloze č. 16.

8.2.5.3.5.10.1.2. 10.1.5.2 Zatravňování orné půdy – druhově bohatá směs

8.2.5.3.5.10.1.2.1. Základ

Příslušný DZES a/nebo PPH

Uvedeno na úrovni operace.

Minimální požadavky na používání hnojiv a pesticidů

Uvedeno na úrovni operace.

Jiné příslušné vnitrostátní/regionální požadavky

Doplňkové závazky titulu Zatravňování orné půdy – druhově bohatá směs

- provést změnu kultury orná půda na travní porost v LPIS v prvním roce závazku
- aplikovat hnojiva lze do dne vysetí zatravňovací směsi, nejpozději však do 31. 5. prvního roku závazku
- provést minimálně dvě seče s odklizem biomasy ve stanovených termínech (do 31.7., do 31.10.) v prvním roce závazku
- provést minimálně dvě seče s odklizem biomasy anebo pastvu ve stanovených termínech (do 31.7., do 31.10.) od druhého roku závazku (přívod N pastvou se za aplikaci N nepovažuje)
- provést likvidaci nedopasků v případě pastvy ve stanoveném termínu (do 30 dnů po skončení pastvy, nejpozději do 31.12., platí pouze pro plochy s průměrnou sklonitostí do 10°)
- neprovádět obnovu travního porostu
- provést případný dosev travního porostu pouze směsí stejného složení, jakou bylo provedeno zatravnění, nebo směsí schválenou orgánem ochrany přírody

Minimální činnosti

Uvedeno na úrovni operace.

8.2.5.3.5.10.1.2.2. Příslušné obvyklé zemědělské postupy

Souhrnně uvedeno v příloze č. 16.

8.2.5.3.5.10.1.3. 10.1.5.3 Zatravňování orné půdy – regionální směs

8.2.5.3.5.10.1.3.1. Základ

Příslušný DZES a/nebo PPH

Uvedeno na úrovni operace.

Minimální požadavky na používání hnojiv a pesticidů

Uvedeno na úrovni operace.

Jiné příslušné vnitrostátní/regionální požadavky

Doplňkové závazky titulu Zatravňování orné půdy – regionální směs

- provést změnu kultury orná půda na travní porost v LPIS v prvním roce závazku
- aplikovat hnojiva lze do dne vysetí zatravňovací směsi, nejpozději však do 31. 5. prvního roku závazku
- provést minimálně dvě seče s odklizem biomasy ve stanovených termínech (do 31.7., do 31.10.) v prvním roce závazku
- provést minimálně dvě seče s odklizem biomasy anebo pastvu ve stanovených termínech (do 31.7., do 31.10.) od druhého roku závazku (přívod N pastvou se za aplikaci N nepovažuje)
- provést likvidaci nedopasků v případě pastvy ve stanoveném termínu (do 30 dnů po skončení pastvy, nejdéle do 31.12., platí pouze pro plochy s průměrnou sklonitostí do 10°)
- neprovádět obnovu travního porostu
- provést případný dosev travního porostu pouze směsí stejného složení, jakou bylo provedeno zatravnění, nebo směsí schválenou orgánem ochrany přírody

Minimální činnosti

Uvedeno na úrovni operace.

8.2.5.3.5.10.1.3.2. Příslušné obvyklé zemědělské postupy

Souhrnně uvedeno v příloze č. 16.

8.2.5.3.5.10.1.4. 10.1.5.4 Zatravňování orné půdy podél vodního útvaru - běžná směs

8.2.5.3.5.10.1.4.1. Základ

Příslušný DZES a/nebo PPH

Uvedeno na úrovni operace.

Minimální požadavky na používání hnojiv a pesticidů

Uvedeno na úrovni operace.

Jiné příslušné vnitrostátní/regionální požadavky

Doplňkové závazky titulu Zatravňování orné půdy podél vodního útvaru – běžná směs

- provést změnu kultury orná půda na travní porost v LPIS v prvním roce závazku
- aplikovat hnojiva lze do dne vysetí zatravňovací směsi, nejpozději však do 31. 5. prvního roku závazku
- provést minimálně dvě seče s odklizem biomasy ve stanovených termínech (do 31.7., do 31.10.) v prvním roce závazku
- provést minimálně dvě seče s odklizem biomasy anebo pastvu ve stanovených termínech (do 31.7., do 31.10.) od druhého roku závazku (přívod N pastvou se za aplikaci N nepovažuje)
- provést likvidaci nedopasků v případě pastvy ve stanoveném termínu (do 30 dnů po skončení pastvy, nejdéle do 31.12., platí pouze pro plochy s průměrnou sklonitostí do 10°)
- neprovádět obnovu travního porostu

Minimální činnosti

Uvedeno na úrovni operace.

8.2.5.3.5.10.1.4.2. Příslušné obvyklé zemědělské postupy

Souhrnně uvedeno v příloze č. 16.

8.2.5.3.5.10.1.5. 10.1.5.5 Zatravňování orné půdy podél vodního útvaru – druhově bohatá směs

8.2.5.3.5.10.1.5.1. Základ

Příslušný DZES a/nebo PPH

Uvedeno na úrovni operace.

Minimální požadavky na používání hnojiv a pesticidů

Uvedeno na úrovni operace.

Jiné příslušné vnitrostátní/regionální požadavky

Doplňkové závazky titulu Zatravňování orné půdy podél vodního útvaru – druhově bohatá směs

- provést změnu kultury orná půda na travní porost v LPIS v prvním roce závazku
- aplikovat hnojiva lze do dne vysetí zatravňovací směsi, nejpozději však do 31. 5. prvního roku závazku
- provést minimálně dvě seče s odklizem biomasy ve stanovených termínech (do 31.7., do 31.10.) v prvním roce závazku
- provést minimálně dvě seče s odklizem biomasy anebo pastvu ve stanovených termínech (do 31.7., do 31.10.) od druhého roku závazku, (přívod N pastvou se za aplikaci N nepovažuje)
- provést likvidaci nedopasků v případě pastvy ve stanoveném termínu (do 30 dnů po skončení pastvy, nejdéle do 31.12., platí pouze pro plochy s průměrnou sklonitostí do 10°)
- neprovádět obnovu travního porostu
- provést případný dosev travního porostu pouze směsí stejného složení, jakou bylo provedeno zatravnění, nebo směsí schválenou orgánem ochrany přírody

Minimální činnosti

Uvedeno na úrovni operace.

8.2.5.3.5.10.1.5.2. Příslušné obvyklé zemědělské postupy

Souhrnně uvedeno v příloze č. 16.

8.2.5.3.5.10.1.6. 10.1.5.6 Zatravňování orné půdy podél vodního útvaru – regionální směs

8.2.5.3.5.10.1.6.1. Základ

Příslušný DZES a/nebo PPH

Uvedeno na úrovni operace.

Minimální požadavky na používání hnojiv a pesticidů

Uvedeno na úrovni operace.

Jiné příslušné vnitrostátní/regionální požadavky

Doplňkové závazky titulu Zatravňování orné půdy podél vodního útvaru – regionální směs

- provést změnu kultury orná půda na travní porost v LPIS v prvním roce závazku
- aplikovat hnojiva lze do dne vysetí zatravňovací směsi, nejpozději však do 31. 5. prvního roku

závazku

- provést minimálně dvě seče s odklizem biomasy ve stanovených termínech (do 31.7., do 31.10.) v prvním roce závazku
- provést minimálně dvě seče s odklizem biomasy anebo pastvu ve stanovených termínech (do 31.7., do 31.10.) od druhého roku závazku, (přívod N pastvou se za aplikaci N nepovažuje)
- provést likvidaci nedopasků v případě pastvy ve stanoveném termínu (do 30 dnů po skončení pastvy, nejdéle do 31.12., platí pouze pro plochy s průměrnou sklonitostí do 10°)
- neprovádět obnovu travního porostu
- provést případný dosev travního porostu pouze směsí stejného složení, jakou bylo provedeno zatravnění, nebo směsí schválenou orgánem ochrany přírody

Minimální činnosti

Uvedeno na úrovni operace.

8.2.5.3.5.10.1.6.2. Příslušné obvyklé zemědělské postupy

Souhrnně uvedeno v příloze č. 16.

8.2.5.3.5.10.1.7. 10.1.5.7 Navazující závazky

8.2.5.3.5.10.1.7.1. Základ

Příslušný DZES a/nebo PPH

Uvedeno na úrovni operace.

Minimální požadavky na používání hnojiv a pesticidů

Uvedeno na úrovni operace.

Jiné příslušné vnitrostátní/regionální požadavky

Doplňkové závazky titulu Základní údržba zatravněných dílů půdních bloků

- provést minimálně dvě seče s odklizem biomasy anebo pastvu ve stanovených termínech (do 31.7., do 31.10.) (přívod N pastvou se za aplikaci N nepovažuje)
- provést likvidaci nedopasků v případě pastvy ve stanoveném termínu (do 30 dnů po skončení pastvy, nejdéle do 31.12., platí pouze pro plochy s průměrnou sklonitostí do 10°)
- neprovádět obnovu travního porostu
- provést případné mulčování nebo přisev travního porostu pouze se souhlasem orgánu ochrany

přírody

Doplňkové závazky titulu Údržba zatravněných dílů půdních bloků podél vodního útvaru

- provést minimálně dvě seče s odklizením biomasy anebo pastvu ve stanovených termínech (do 31.7., do 31.10.) (přívod N pastvou se za aplikaci N nepovažuje)
- provést likvidaci nedopasků v případě pastvy ve stanoveném termínu (do 30 dnů po skončení pastvy, nejdéle do 31.12., platí pouze pro plochy s průměrnou sklonitostí do 10°)
- neprovádět obnovu travního porostu
- provést případné mulčování nebo přisev travního porostu pouze se souhlasem orgánu ochrany přírody

Minimální činnosti

Uvedeno na úrovni operace.

8.2.5.3.5.10.1.7.2. Příslušné obvyklé zemědělské postupy

Souhrnně uvedeno v příloze č. 16.

8.2.5.3.6. 10.1.6 Biopásy

Dílní opatření:

- 10.1 – platba na agroenvironmentálně-klimatické závazky

8.2.5.3.6.1. Popis druhu operace

Operace biopásy podporuje zakládání neprodukcčních ploch na orné půdě. Hlavním cílem je zvýšení potravní nabídky a tím podpora rozvoje především ptačích společenstev, ale i ostatních živočišných druhů vázaných na polní stanoviště a ekosystémy spojené s polními lokalitami.

Krmný biopás je neprodukcční plochou osetou speciální směsí plodin podporující populace ptáků a drobných obratlovců vázaných na zemědělskou krajinu skrze rozšíření potravní nabídky a poskytnutí úkrytů v období, kdy je jich v zemědělské krajině nedostatek.

Nektarodárné biopásy slouží k podpoře opylovačů v zemědělské krajině skrze vytvoření neprodukcčních květnatých ploch s pozdně letním kvetením, zajišťujících potravní zdroje pro opylovače v období, kdy je jich v zemědělské krajině nedostatek.

Možný rozsah: 8 000 ha

Možný rozsah byl stanoven jako výměra zemědělské půdy evidované v evidenci půdy (LPIS) s kulturou orná půda, která splňuje kritéria pro vstup do operace.

Očekávaný rozsah: 2 500 ha

Cílenost: orná půda

Podmínky operace:

Závazky titulu Krmné biopásy

- každoročně vytvořit biopás určenou uznanou směsí plodin v minimálním stanoveném výsevku do stanoveného data (do 15.6.)

Složení směsi stanoveno nařízením vlády o podmínkách provádění agroenvironmentálně-klimatických opatření.

- zapravit biopás do půdy ve stanoveném termínu (od 16.3. do 15.6. následující rok po vysetí)

Závazky titulu Nektarodárné biopásy

- v prvním a třetím nebo čtvrtém roce závazku vytvořit biopás určenou uznanou směsí plodin v minimálním stanoveném výsevku do stanoveného data (do 15.6.)

Složení směsi stanoveno nařízením vlády o podmínkách provádění agroenvironmentálně-klimatických opatření.

- ponechat vytvořený biopás na stejném místě minimálně dva, maximálně tři roky

- provést seč s odklizením biomasy celého biopásku ve stanoveném termínu (od 1.7. do 15.9.)
- zapravit biopás do půdy ve stanoveném termínu (od 16.3. do 15.6. třetí nebo čtvrtý rok po vysetí)

V případě navazujícího závazku na dobu dvou let je požadováno u titulu Nektarodárné biopásky z výše uvedeného odlišně plnit následující závazky:

- vytvořit biopás určenou uznanou směsí plodin v minimálním stanoveném výsevku do stanoveného data (do 15.6.)
- ponechat vytvořený biopás na stejném místě dva roky
- zapravit biopás do půdy ve stanoveném termínu (od 16.3. do 15.6. třetí rok po vysetí)

Na jednom dílu půdního bloku není možné v rámci závazku kombinovat krmný a nektarodárný biopás.

Není možné vstupovat do zkráceného jednoletého závazku.

8.2.5.3.6.2. Druh podpory

Druh podpory: Granty

Podpora se poskytuje jako účelová platba poskytovaná na hektar oprávněné plochy evidované v LPIS.

8.2.5.3.6.3. Odkazy na další právní předpisy

- článek 7 a 9 delegovaného aktu
- hlava VI, kapitola 1 nařízení č. 1306/2013 (horizontální nařízení) - cross compliance
- čl. 4 odst. 1 písm. c) druhá a třetí odrážka nařízení č. 1307/2013 (přímé platby) - minimální zemědělská činnost
- další závazné požadavky stanovené vnitrostátními předpisy

8.2.5.3.6.4. Příjemci

Příjemcem podpory jsou uživatelé půdy evidované v LPIS, kteří se dobrovolně zaváží k provádění podmínek v rámci závazku.

8.2.5.3.6.5. Způsobilé náklady

Za způsobilý výdaj může být v rámci operace Biopásky považováno dobrovolné provádění závazku jdoucího nad baseline operace Biopásky. Závazky jsou realizovány jako pětileté, závazky navazující na pětiletý závazek mohou být uzavřeny i na kratší dobu v délce dvou let.

Způsobilé výdaje jsou stanoveny na základě dodatečných nákladů a ušlých příjmů vznikajících v důsledku přijatých závazků.

Při stanovení způsobilých výdajů operace Biopásy je vyloučeno dvojí financování vzhledem k stanoveným zemědělským postupům příznivým pro klima a životní prostředí podle čl. 43 nařízení č. 1307/2013.

Při stanovení způsobilých výdajů operace Biopásy je vyloučeno dvojí financování vzhledem k závazkům podporovaným v rámci opatření Ekologické zemědělství podle čl. 29 nařízení o podpoře rozvoje venkova z EZFRV č. 1305/2013.

8.2.5.3.6.6. Podmínky způsobilosti

Minimální vstupní výměra orné půdy (čl. 4 odst. 1 písm. e) nařízení č. 1307/2013 (přímé platby) evidované v LPIS je 2 ha.

V případě navazujícího závazku na dobu jednoho roku nebo dvou let, lze zařadit pouze díl půdního bloku, který byl zařazen v pětiletém závazku hospodaření.

8.2.5.3.6.7. Zásady týkající se stanovování kritérií výběru

Výběrová kritéria nejsou stanovena.

8.2.5.3.6.8. (Příslušné) částky a míry podpory

Průměrná roční sazba dotace (míra kompenzace stanovené újmy (%))

- Krmné biopásy: 670 EUR/ha (100 %)

Platba jde nad rámec limitu stanoveného Nařízením (EU) 1305/2013. Důvodem je, že krmné biopásy jsou obhospodařovány v organizačně – technicky náročných podmínkách. Navržená platba zásadním způsobem odráží ochotu zemědělců vstoupit do závazku.

- Nektarodárné biopásy: 591 EUR/ha (92 %)

V případě navazujícího závazku na dobu dvou let jsou sazby dotace stanoveny následovně:

- Krmné biopásy: 670 EUR/ha (100 %)
- Nektarodárné biopásy: 609 EUR/ha (92 %)

V případě navazujícího závazku na dobu jednoho roku je sazba dotace stanovena následovně:

- Krmné biopásy: 670 EUR/ha (100 %)

Kalkulace platby zahrnuje 100 % ze způsobilých výdajů.

Platby jsou stanoveny s ohledem na maximální částky stanovené v příloze II nařízení č. 1305/2013 o podpoře rozvoje venkova z EZFRV.

S cílem zamezit dvojímu financování bude vyloučen souběh AEKO operace Biopásy a podpora v EZ na stejné ploše.

S cílem zamezit dvojímu financování bude v případě identifikovaného souběhu s plněním podmínky diverzifikace plodin podle čl. 44 nařízení (EU) č. 1307/2013 v rámci přímých plateb proveden odpočet z platby.

Roční sazba po uplatnění odpočtu (při míře kompenzace (%)):

- Krmné biopásy: 488 EUR/ha (100%), tedy po odpočtu ve výši 182 EUR/ha
- Nektarodárné biopásy: 531 EUR/ha (92 %), tedy po odečtu ve výši 60 EUR/ha

Roční sazba po uplatnění odpočtu (při míře kompenzace (%)) pro navazující závazku na dobu dvou let jsou stanoveny následovně:

- Krmné biopásy: 488 EUR/ha (100%), tedy po odpočtu ve výši 182 EUR/ha
- Nektarodárné biopásy: 531 EUR/ha (92 %), tedy po odečtu ve výši 78 EUR/ha

Roční sazba po uplatnění odpočtu (při míře kompenzace (%)) pro navazující závazek na dobu jednoho roku je stanovena následovně:

- Krmné biopásy: 488 EUR/ha (100%), tedy po odpočtu ve výši 182 EUR/ha

Příspěvek EZFRV činí 75 % veřejných výdajů.

Příspěvek ČR činí 25 % veřejných výdajů.

8.2.5.3.6.9. Ověřitelnost a kontrolovatelnost opatření a/nebo druhů operací

8.2.5.3.6.9.1. Riziko/rizika při provádění opatření

Uvedeno na úrovni opatření.

8.2.5.3.6.9.2. Zmírňující opatření

Obecná zmírňující opatření jsou uvedena na úrovni opatření.

Kontrolovatelnost jednotlivých podmínek operace:

Krmné biopásy

Podmínka PRV	Typ podmínky	Kontrola
Minimální vstupní výměra orné půdy (čl. 4 odst. 1 písm. e) nařízení č. 1307/2013 (přímé platby)) evidované v LPIS je 2 ha.	podmínka způsobilosti	Křížová kontrola s databází IACS (LPIS), kontrola na místě způsobilých ploch DPB (měření) v rámci výběrového souboru
Každoročně vytvořit biopás určenou uznanou směsí plodin v minimálním stanoveném výsevku do stanoveného data (do 15.6.)	závazek	Kontrola na místě - v terénu, kontrola faktur, uznávacích listů
Zapravit biopás do půdy ve stanoveném termínu (od 16.3. do 15.6. následujícího roku po vysetí)	závazek	Kontrola na místě - v terénu, případně jiné dokumenty (výkaz práce zaměstnance, vlastní evidence žadatele,
Nevjíždět na plochu biopásu zemědělskou, ani jinou mechanizací do stanoveného data (od vysetí biopásu do 15.3. následujícího roku)	doplňkový závazek	Kontrola na místě - v terénu
Neaplikovat hnojiva a přípravky na ochranu rostlin (výjimku lze udělit na bodovou aplikaci herbicidů v případě fytosanitárních opatření)	doplňkový závazek	Evidence přípravků na ochranu rostlin; kontrola na místě - v terénu, kontrolní odběr vzorků půdy za účelem zjištění přítomnosti reziduí přípravků na ochranu rostlin
Založit biopás na ploše o rozloze max. 40 % výměry dílu půdního bloku	doplňkový závazek	Kontrola na místě - v terénu (měření)
Založit biopás o šířce 6 - 24 m a v délce min. 30 m na okrajích nebo uvnitř bloků ve směru orby	doplňkový závazek	Kontrola na místě - v terénu (měření)
Dodržet vzdálenost mezi biopásy na jednom dílu půdního bloku min. 50 m	doplňkový závazek	Kontrola na místě - v terénu (měření)
Dodržet vzdálenost od komunikací (dálnice, silnice I. a II. třídy) min. 50 m	doplňkový závazek	Kontrola na místě - v terénu
Nepoužívat biopás jako souvat'	doplňkový závazek	Kontrola na místě - v terénu

Kontrolovatelnost podmínek titulu Krmné biopásy

Nektarodárné biopásy

Podmínka PRV	Typ podmínky	Kontrola
Mínimální vstupní výměra orné půdy (čl. 4 odst. 1 písm. e) nařízení č. 1307/2013 (přímé platby)) evidované v LPIS je 2 ha.	podmínka způsobilosti	Křížová kontrola s databází IACS (LPIS), kontrola na místě způsobilých ploch DPB (měření) v rámci výběrového souboru
V prvním a třetím nebo čtvrtém roce závazku vytvořit biopás určenou uznanou směsí plodin v minimálním stanoveném výsevku do stanoveného data (do 15.6.)	závazek	Kontrola na místě - v terénu, kontrola faktur, uznávacích listů
Ponechat vytvořený biopás na stejném místě minimálně dva, maximálně tři roky	závazek	Kontrola na místě - v terénu
Provést seč s odklizením biomasy celého biopásu ve stanoveném termínu (od 1.7. do 30.9.)	závazek	Kontrola na místě - v terénu, případně jiné dokumenty (výkaz práce zaměstnance, vlastní evidence žadatele, apod.)
Zapravit biopás do půdy ve stanoveném termínu (od 16.3. do 15.6. následujícího roku po vysetí)	závazek	Kontrola na místě - v terénu, případně jiné dokumenty (výkaz práce zaměstnance, vlastní evidence žadatele, apod.)
Nevjíždět na plochu biopásu zemědělskou, ani jinou mechanizací s výjimkou provádění stanovené seče do stanoveného data (od vysetí biopásu do 15.3. následujícího roku)	doplňkový závazek	Kontrola na místě - v terénu
Neaplikovat hnojiva a přípravky na ochranu rostlin (výjimku lze udělit na bodovou aplikaci herbicidů v případě fyto-sanitárních opatření)	doplňkový závazek	Evidence přípravků na ochranu rostlin; kontrola na místě - v terénu, kontrolní odběr vzorků půdy za účelem zjištění přítomnosti reziduí přípravků na ochranu rostlin
Založit biopás na ploše o rozloze max. 40 % výměry dílu půdního bloku	doplňkový závazek	Kontrola na místě - v terénu (měření)
Založit biopás o šířce 6 - 24 m a v délce min. 30 m na okrajích nebo uvnitř bloků ve směru orby	doplňkový závazek	Kontrola na místě - v terénu (měření)
Dodržet vzdálenost mezi biopásy na jednom dílu půdního bloku min. 50 m	doplňkový závazek	Kontrola na místě - v terénu (měření)
Dodržet vzdálenost od komunikací (dálnice, silnice I. a II. třídy) min. 50 m	doplňkový závazek	Kontrola na místě - v terénu
Nepoužívat biopás jako souvrat'	doplňkový závazek	Kontrola na místě - v terénu

Kontrolovatelnost podmínek titulu Nektarodárné biopásy

Podmínka PRV	Typ podmínky	Kontrola
Minimální vstupní výměra orné půdy (čl. 4 odst. 1 písm. e) nařízení č. 1307/2013 (přímé platby)) evidované v LPIS je 2 ha.	podmínka způsobilosti	Křížová kontrola s databází IACS (LPIS), kontrola na místě způsobilých ploch DPB (měření) v rámci výběrového souboru
V případě navazujícího závazku na dobu dvou let, lze zařadit pouze díl půdního bloku, který byl zařazen v pětiletém závazku hospodaření.	podmínka způsobilosti	Kontrola s databází IACS (LPIS)
Vytvořit biopás určenou uznanou směsí plodin v minimálním stanoveném výsevu do stanoveného data (do 15.6.)	závazek	Kontrola na místě - v terénu, kontrola faktur, uznávacích listů
Ponechat vytvořený biopás na stejném místě dva roky	závazek	Kontrola na místě - v terénu
Provést seč s odklizením biomasy celého biopásu ve stanoveném termínu (od 1.7. do 30.9.)	závazek	Kontrola na místě - v terénu, případně jiné dokumenty (výkaz práce zaměstnance, vlastní evidence žadatele, apod.)
Zapravit biopás do půdy ve stanoveném termínu (od 16.3. do 15.6.)	závazek	Kontrola na místě - v terénu, případně jiné dokumenty (výkaz práce zaměstnance, vlastní evidence žadatele, apod.)
Nevjíždět na plochu biopásu zemědělskou, ani jinou mechanizací s výjimkou provázení stanovené seče do stanoveného data (od vysetí biopásu do 15.3. následujícího roku)	doplňkový závazek	Kontrola na místě - v terénu
Neaplikovat hnojiva a přípravky na ochranu rostlin (výjimku lze udělit na bodovou aplikaci herbicidů v případě fyto-sanitárních opatření)	doplňkový závazek	Evidence přípravků na ochranu rostlin; kontrola na místě - v terénu, kontrolní odběr vzorků půdy za účelem zjištění přítomnosti reziduí přípravků na ochranu rostlin
Založit biopás na ploše o rozloze max. 40 % výměry dílu půdního bloku	doplňkový závazek	Kontrola na místě - v terénu (měření)
Založit biopás o šířce 6 - 24 m a v délce min. 30 m na okrajích nebo uvnitř bloků ve směru orby	doplňkový závazek	Kontrola na místě - v terénu (měření)
Dodržet vzdálenost mezi biopásky na jednom dílu půdního bloku min. 50 m	doplňkový závazek	Kontrola na místě - v terénu (měření)
Dodržet vzdálenost od komunikací (dálnice, silnice I. a II. třídy) min. 50 m	doplňkový závazek	Kontrola na místě - v terénu
Nepoužívat biopás jako souvat	doplňkový závazek	Kontrola na místě - v terénu

Kontrolovatelnost jednotlivých podmínek operace (navazující závazky) - Nektarodárný biopás_čistopis

Podmínka PRV	Typ podmínky	Kontrola
Minimální vstupní výměra orné půdy (čl. 4 odst. 1 písm. e) nařízení č. 1307/2013 (přímé platby)) evidované v LPIS je 2 ha.	podmínka způsobilosti	Křížová kontrola s databází IACS (LPIS), kontrola na místě způsobilých ploch DPB (měření) v rámci výběrového souboru
V případě navazujícího závazku na dobu jednoho roku nebo dvou let, lze zařadit pouze díl půdního bloku, který byl zařazen v pětiletém závazku hospodaření.	podmínka způsobilosti	Kontrola s databází IACS (LPIS)
Každoročně vytvořit biopás určenou uznanou směsí plodin v minimálním stanoveném výsevu do stanoveného data (do 15.6.)	závazek	Kontrola na místě - v terénu, kontrola faktur, uznávacích listů
Zapravit biopás do půdy ve stanoveném termínu (od 16.3. do 15.6. následujícího roku po vysetí)	závazek	Kontrola na místě - v terénu, případně jiné dokumenty (výkaz práce zaměstnance, vlastní evidence žadatele, apod.)
Nevjíždět na plochu biopásu zemědělskou, ani jinou mechanizací do stanoveného data (od vysetí biopásu do 15.3. následujícího roku)	doplňkový závazek	Kontrola na místě - v terénu
Neaplikovat hnojiva a přípravky na ochranu rostlin (výjimku lze udělit na bodovou aplikaci herbicidů v případě fyto-sanitárních opatření)	doplňkový závazek	Evidence přípravků na ochranu rostlin; kontrola na místě - v terénu, kontrolní odběr vzorků půdy za účelem zjištění přítomnosti reziduí přípravků na ochranu rostlin
Založit biopás na ploše o rozloze max. 40 % výměry dílu půdního bloku	doplňkový závazek	Kontrola na místě - v terénu (měření)
Založit biopás o šířce 6 - 24 m a v délce min. 30 m na okrajích nebo uvnitř bloků ve směru orby	doplňkový závazek	Kontrola na místě - v terénu (měření)
Dodržet vzdálenost mezi biopásky na jednom dílu půdního bloku min. 50 m	doplňkový závazek	Kontrola na místě - v terénu (měření)
Dodržet vzdálenost od komunikací (dálnice, silnice I. a II. třídy) min. 50 m	doplňkový závazek	Kontrola na místě - v terénu
Nepoužívat biopás jako souvat	doplňkový závazek	Kontrola na místě - v terénu

Kontrolovatelnost jednotlivých podmínek operace (navazující závazky) - Krmné biopásky

8.2.5.3.6.9.3. Celkové posouzení opatření

Uvedeno na úrovni opatření.

8.2.5.3.6.9.4. Agroenvironmentálně-klimatické závazky

8.2.5.3.6.9.4.1. 10.1.6.1 Krmné biopásy

8.2.5.3.6.9.4.1.1. Způsoby ověřování závazků

- křížová kontrola vůči databázi IACS (LPIS)
- fyzická kontrola na místě
- evidence hnojiv
- evidence přípravků na ochranu rostlin
- kontrolní odběry vzorků půdy za účelem ověření dodržení podmínky zákazu aplikace přípravků na ochranu rostlin prováděné kontrolním orgánem

8.2.5.3.6.9.4.2. 10.1.6.2 Nektarodárné biopásy

8.2.5.3.6.9.4.2.1. Způsoby ověřování závazků

- křížová kontrola vůči databázi IACS (LPIS)
- fyzická kontrola na místě
- evidence hnojiv
- evidence přípravků na ochranu rostlin
- kontrolní odběry vzorků půdy za účelem ověření dodržení podmínky zákazu aplikace přípravků na ochranu rostlin prováděné kontrolním orgánem

8.2.5.3.6.10. Informace týkající se dané operace

Určení a vymezení příslušných základních prvků; to zahrnuje příslušné závazné normy stanovené podle hlavy VI kapitoly I nařízení Evropského parlamentu a Rady (EU) č. 1306/2013, příslušná kritéria a minimální činnosti stanovené podle čl. 4 odst. 1 písm. c) bodů ii) a iii) nařízení Evropského parlamentu a Rady (EU) č. 1307/2013, příslušné minimální požadavky, jež se týkají používání hnojiv a přípravků na ochranu rostlin, a ostatní příslušné závazné požadavky stanovené vnitrostátním právem

- Cross Compliance (Hlava VI, kapitola 1 nařízení (EU) č. 1306/2013 (horizontální nařízení)
- minimální zemědělská činnost (čl. 4 odst. 1 písm. c) druhá a třetí odrážka nařízení (EU) č. 1307/2013 (přímé platby)
- minimální požadavky na hnojiva
- minimální požadavky na přípravky na ochranu rostlin
- Integrovaná ochrana rostlin vycházející z čl. 14 nařízení 128/2009, vyhlášky č. 205/2012 Sb., a Národního akčního plánu ke snížení používání pesticidů v ČR

- běžná praxe obhospodařování orné půdy

Příslušné výchozí prvky jsou uvedeny v příloze č. 16.

Minimální požadavky na použití hnojiv musí obsahovat, mimo jiné, kodex správné praxe zavedený podle směrnice 91/676/EHS pro zemědělské podniky mimo zóny náchylné k poškození nitráty, a požadavky týkající se znečištění fosforem; minimální požadavky pro přípravky na ochranu rostlin musí obsahovat mimo jiné obecné zásady integrované ochrany rostlin podle směrnice Evropského parlamentu a Rady 2009/128/ES, požadavky stanovující povinnost mít oprávnění na používání přípravků a splnit závazky ohledně školení, požadavky na bezpečné skladování, kontrolu aplikačního zařízení a pravidla pro použití pesticidů v blízkosti vody a jiných citlivých lokalit, jak je stanoveno vnitrostátními právními předpisy

Všichni žadatelé o podporu v rámci AEKO jsou povinni dodržet následující podmínky kodexu na ochranu vod před znečištěním dusičnany:

- dodržují období zákazu použití dusíkatých hnojivých látek
- dodržují zákaz pěstování erozně nebezpečných plodin (kukuřice, sója, brambory, řepa, bob setý, slunečnice, čirok) na zemědělských pozemcích se sklonitostí převyšující 7°, jejichž jakákoli část se nachází ve vzdálenosti menší než 25 m od útvaru povrchových vod
- dodržují v blízkosti útvarů povrchových vod ochranné nehnojené pásy v šířce min. 3 m od břehové čáry
- při použití dusíkatých hnojivých látek zajistí rovnoměrnou aplikaci po pozemku
- dodržují na zemědělských pozemcích zákaz použití dusíkatých hnojivých látek v případě nepříznivých půdních podmínek
- dodržují zákaz použití dusíkatých hnojivých látek na orné půdě se sklonitostí převyšující 10° **nebo na trvalých travních porostech se sklonitostí převyšující 12°**, s výjimkou tuhých statkových hnojiv a tuhých organických hnojiv, **v případě orné půdy bez porostu** zapravených do půdy do 24 hodin po jejich použití.

Minimální požadavky pro použití přípravků na ochranu rostlin a dalších prostředků na ochranu rostlin v rámci AEKO.

Všichni žadatelé o podporu v rámci AEKO jsou povinni dodržet následující požadavky pro použití přípravků na ochranu rostlin a dalších prostředků na ochranu rostlin:

- žadatel vede a nejméně po dobu deseti let uchovává evidenci o používání přípravku na ochranu rostlin, v souladu s čl. 67 nařízení Evropského parlamentu a Rady č. 1107/2009 o uvádění přípravků na ochranu rostlin na trh
- při vedení evidence o aplikovaných přípravcích je nutné dodržovat následující zásady
- záznamy musí být provedeny bezodkladně, nejpozději následující den po aplikaci
- při vedení evidence nezáleží na formě, ale na obsahu, evidence může být vedena v papírové formě, elektronicky pomocí počítačových programů nebo prostřednictvím Portálu farmáře
- umožnit kontrolním orgánům ověření údajů v evidenci
- při aplikaci přípravků na ochranu rostlin postupuje v souladu s pokyny na ochranu vod a dodržuje omezení pro použití přípravků na ochranu rostlin v pásmu ochrany zdrojů podzemních vod nebo vodárenských nádrží
- podnikatel používající přípravky na ochranu rostlin má nakládání s těmito přípravky zabezpečeno

odborně způsobilou osobou

- profesionální zařízení pro aplikaci přípravků na ochranu rostlin používané v rámci podnikání je podrobena kontrolnímu testování
- přípravky na ochranu rostlin jsou uchovávány v originálních obalech podle jejich druhů a odděleně od jiných výrobků a přípravků určených k likvidaci jako odpad a mimo dosah látek, které by mohly ovlivnit vlastnosti skladovaných přípravků

Žadatel v závazku AEKO dodržuje minimální požadavky na použití hnojiv, a to tak, že vede a nejméně 10 let uchovává evidenci o druhu, množství a době použití hnojivých látek.

Seznam místních plemen, jejichž chov je ohrožen, a genetických zdrojů rostlin ohrožených generickou erozí

V rámci operace nebudou podporována národní plemena, nebo genetické zdroje rostlin.

Popis metodiky a agronomických odhadů a parametrů (včetně popisu základních požadavků uvedených v čl. 29 odst. 2 nařízení (EU) č. 1305/2013, které jsou příslušné pro každý konkrétní typ závazku), které se používají jako výchozí bod pro výpočty odůvodňující vícenáklady, ušlé příjmy v důsledku přijatého závazku a úroveň transakčních nákladů; tato metodika bere v příslušných případech v úvahu podporu poskytnutou podle nařízení (EU) č. 1307/2013, včetně platby na zemědělské postupy příznivé pro klima a životní prostředí, aby se vyloučilo dvojí financování; případně metody přepočtu používané pro jiné jednotky v souladu s článkem 9 tohoto nařízení

Výsev obou typů biopásu znamená ztrátu příjmu z produkce na orné půdě z této plochy ve výši příspěvku na úhradu fixních nákladů a zisku. Současně se nepředpokládá využití hmoty z těchto pásů pro zkrmení hospodářských zvířat, tedy ztráta příjmu je rovna plné ztrátě z orné půdy.

Vedle ztráty produkce vznikají dodatečné náklady na výsev biopásů (osivo) a na mechanizaci spojenou s jejich výsevem a sklizní v důsledku rozdílnosti prací spojených s hlavní plodinou na daném pozemku. V případě krmných biopásů se jedná o náklady každoroční a u nektarodárných biopásů 2x za závazek.

U nektarodárných biopásů navíc vznikají další dodatečné náklady vzhledem k požadavku na jejich seče (v určitém rozsahu a četnosti). Detailní propočet viz příloha č. 4.

Kalkulace je provedena v Kč, pro přepočet na EUR je stanoven kurz 26 Kč/EUR.

Metodika a výpočet plateb byly provedeny a posouzeny nezávislým odborným orgánem, kterým je Ústav zemědělské ekonomiky a informací a to včetně vyloučení dvojího financování za zemědělské postupy příznivé pro klima a životní prostředí podle nařízení (EU) č. 1307/2013.

8.2.5.3.6.10.1. Agroenvironmentálně-klimatické závazky

8.2.5.3.6.10.1.1. 10.1.6.1 Krmné biopásy

8.2.5.3.6.10.1.1.1. Základ

Příslušný DZES a/nebo PPH

Uvedeno na úrovni operace.

Minimální požadavky na používání hnojiv a pesticidů

Uvedeno na úrovni operace.

Jiné příslušné vnitrostátní/regionální požadavky

Doplňkové závazky titulu Krmné biopásy

- nevjíždět na plochu biopásu zemědělskou, ani jinou mechanizací do stanoveného data (od vysetí biopásu do 31.3. následujícího roku)
- neaplikovat hnojiva a přípravky na ochranu rostlin (výjimku lze udělit na bodovou aplikaci herbicidů v případě fyto-sanitárních opatření)
- založit biopás o rozloze maximálně **40 %** výměry dílu půdního bloku
- založit biopás o šířce 6 – 24 m a délce min. 30 m na krajích nebo uvnitř bloků ve směru orby,
- dodržet vzdálenost mezi biopásy na jednom dílu půdního bloku min. 50 m
- dodržet vzdálenost od komunikací (dálnice, silnice I. a II. třídy) min. 50 m

Minimální činnosti

Uvedeno na úrovni operace.

8.2.5.3.6.10.1.1.2. Příslušné obvyklé zemědělské postupy

Souhrnně uvedeno v příloze č. 16.

8.2.5.3.6.10.1.2. 10.1.6.2 Nektarodárné biopásy

8.2.5.3.6.10.1.2.1. Základ

Příslušný DZES a/nebo PPH

Uvedeno na úrovni operace.

Minimální požadavky na používání hnojiv a pesticidů

Uvedeno na úrovni operace.

Jiné příslušné vnitrostátní/regionální požadavky

Doplňkové závazky titulu Nektarodárné biopásy

- nevjíždět na plochu biopásu zemědělskou, ani jinou mechanizací s výjimkou provádění stanovené seče (od 1.7 do 15.9)
- neaplikovat hnojiva a přípravky na ochranu rostlin (výjimka na bodovou aplikaci herbicidů v případě fyto-sanitárních opatření)
- založit biopás o rozloze maximálně **40 %** výměry dílu půdního bloku
- založit biopás o šířce 6 – 24 m a délce min. 30 m na krajích nebo uvnitř bloků ve směru orby,
- dodržet vzdálenost mezi biopásy na jednom dílu půdního bloku min. 50 m
- dodržet vzdálenost od komunikací (dálnice, silnice I. a II. třídy) min. 50 m
- nepoužívat biopás jako souvrať

Minimální činnosti

Uvedeno na úrovni operace.

8.2.5.3.6.10.1.2.2. Příslušné obvyklé zemědělské postupy

Souhrnně uvedeno v příloze č. 16.

8.2.5.3.7. 10.1.7 Ochrana čejky chocholaté

Dílní opatření:

- 10.1 – platba na agroenvironmentálně-klimatické závazky

8.2.5.3.7.1. Popis druhu operace

Operace ochrana čejky chocholaté podporuje zlepšení stavu populace tohoto ohroženého druhu v ČR. Cílem je ochrana hnízdišť v období rozmnožování.

Čejka chocholatá je zvažována jako tzv. “deštníkový druh”, tedy druh chráněný, kdy při ochraně biotopu čejky bude zajištěna ochrana i dalším druhům, s nimiž se vyskytuje na stejné lokalitě. Z provádění operace Ochrana čejky chocholaté tedy mohou profitovat i jiné druhy ptactva, např. ůuhýk obecný, čáp černý a bílý, nebo například moták pochop, který na plochách zařazených v operaci nalezne vhodné potravní podmínky.

Operace je zaměřena na ornou půdu evidovanou v LPIS, a to v místech, kde bylo registrováno hnízdění čejky chocholaté. Tyto plochy budou předem vymezené v LPIS.

Možný rozsah: 4 000 ha

Možný rozsah byl stanoven na základě monitoringu výskytu hnízdišť čejky chocholaté na zemědělské půdě evidované v evidenci půdy (LPIS) s kulturou orná půda.

Očekávaný rozsah: 1 000 ha

Cílenost: orná půda

Závazky operace Ochrana čejky chocholaté

- nevjíždět na plochu hnízdiště zemědělskou ani jinou mechanizací ve stanoveném termínu (od 1.1. do 15.6.) s výjimkou pásu o šíři 4 m od okraje dílu půdního bloku na kterém je vjezd povolen
- založit porost stanovené plodiny nebo směsi plodin v minimálním výsevku ve stanoveném termínu (od 16.6. do 15.7.)
- sklídit, případně zapravit porost plodiny nebo směsi plodin ve stanoveném termínu (od 15.11. do 31.12.)

Seznam plodin vysévaných ve stanoveném období na plochách hnízdišť čejky chocholaté bude uveden v právním předpisu k provádění AEKO - v nařízení vlády o podmínkách provádění agroenvironmentálně-klimatických opatření.

8.2.5.3.7.2. Druh podpory

Druh podpory: Granty

Podpora se poskytuje jako účelová platba poskytovaná na hektar oprávněné plochy evidované v LPIS.

8.2.5.3.7.3. Odkazy na další právní předpisy

- hlava VI, kapitola 1 nařízení č. 1306/2013 (horizontální nařízení) - cross compliance
- Čl. 4 odst. 1 písm. c) druhá a třetí odrážka nařízení č. 1307/2013 (přímé platby) - minimální zemědělská činnost
- další závazné požadavky stanovené vnitrostátními předpisy

8.2.5.3.7.4. Příjemci

Příjemcem podpory jsou uživatelé půdy evidované v LPIS, kteří se dobrovolně zaváží k provádění podmínek v rámci závazku.

8.2.5.3.7.5. Způsobilé náklady

Za způsobilý výdaj může být v rámci operace Ochrana čejky chocholaté považováno dobrovolné provádění závazku jdoucího nad baseline operace Ochrana čejky chocholaté.

Závazky jsou realizovány jako pětileté, závazky navazující na pětiletý závazek mohou být uzavřeny i na kratší dobu v délce jednoho roku nebo dvou let.

Způsobilé výdaje jsou stanoveny na základě dodatečných nákladů a ušlých příjmů vznikajících v důsledku přijatých závazků.

Při stanovení způsobilých výdajů operace Ochrana čejky chocholaté je vyloučeno dvojí financování vzhledem k stanoveným zemědělským postupům příznivým pro klima a životní prostředí podle čl. 43 nařízení č. 1307/2013.

Při stanovení způsobilých výdajů operace Ochrana čejky chocholaté je vyloučeno dvojí financování vzhledem k závazkům podporovaným v rámci opatření Ekologické zemědělství podle čl. 29 nařízení o podpoře rozvoje venkova z EZFRV č. 1305/2013.

8.2.5.3.7.6. Podmínky způsobilosti

Minimální vstupní výměra orné půdy (čl. 4 odst. 1 písm. e) nařízení č. 1307/2013 (přímé platby) evidované v LPIS je 0,5 ha.

V případě navazujícího závazku na dobu jednoho roku nebo dvou let, lze zařadit pouze díl půdního bloku, který byl zařazen v pětiletém závazku hospodaření.

8.2.5.3.7.7. Zásady týkající se stanovování kritérií výběru

Výběrová kritéria nejsou stanovena.

8.2.5.3.7.8. (Příslušné) částky a míry podpory

Sazba dotace 667 EUR/ha/rok

V případě navazujícího závazku na dobu jednoho roku nebo dvou let je sazba dotace stanovena na 667 EUR/ha/rok.

Kalkulace platby zahrnuje 100 % ze způsobilých výdajů. Míra podpory je stanovena na úrovni 100 % stanovené újmy.

Platby jsou stanoveny s ohledem na maximální částky stanovené v příloze II nařízení (EU) č. 1305/2013 o podpoře rozvoje venkova z EZFRV.

Platba jde nad rámec limitu stanoveného Nařízením (EU) 1305/2013. Důvodem je, že vymezené hnízdiště čejky chocholaté je obhospodařováno v náročných přírodních podmínkách (často podmáčené plochy). Navržená platba zásadním způsobem odráží ochotu zemědělců vstoupit do závazku.

S cílem zamezit dvojímu financování bude vyloučen souběh AEKO operace Ochrana čejky chocholaté a podpora v EZ na stejné ploše.

S cílem zamezit dvojímu financování bude v případě identifikovaného souběhu s plněním podmínky diverzifikace plodin podle čl. 44 nařízení (EU) č. 1307/2013 v rámci přímých plateb proveden odpočet z platby.

Roční sazba po uplatnění odpočtu ve výši 158 EUR/ha činí 509 EUR/ha.

Příspěvek EZFRV činí 75 % veřejných výdajů.

Příspěvek ČR činí 25 % veřejných výdajů.

8.2.5.3.7.9. Ověřitelnost a kontrolovatelnost opatření a/nebo druhů operací

8.2.5.3.7.9.1. Riziko/rizika při provádění opatření

Uvedeno na úrovni opatření.

8.2.5.3.7.9.2. Zmírňující opatření

Obecná zmírňující opatření jsou uvedena na úrovni opatření.

Ochrana čejky chocholaté

Podmínka PRV	Typ podmínky	Kontrola
Minimální vstupní výměra orné půdy evidované v LPIS je 0,5 ha	podmínka způsobilosti	Křížová kontrola s databází IACS (LPIS), kontrola na místě způsobilých ploch DPB (měření) v rámci výběrového souboru
Nevjíždět na plochu hnízdiště zemědělskou ani jinou mechanizací ve stanoveném termínu (od 1.1. do 15.6.) s výjimkou pásu o šíři 4 m od okraje dílu půdního bloku na kterém je vjezd povolen	závazek	Kontrola na místě - v terénu
Založit porost stanovené plodiny nebo směsi plodin v minimálním výševku ve stanoveném termínu (od 16.6. do 15.7.)	závazek	Křížová kontrola s databází IACS (LPIS); kontrola na místě - v terénu; kontrola faktur, uznávacích listů
Sklídit, případně zapravit porost plodiny nebo směsi plodin ve stanoveném termínu (od 15.11. do 31.12.)	závazek	Kontrola na místě - v terénu, případně jiné dokumenty (výkaz práce zaměstnance, vlastní evidence žadatele, apod.)

Kontrolovatelnost jednotlivých podmínek operace

Ochrana čejky chocholaté

Podmínka PRV	Typ podmínky	Kontrola
Minimální vstupní výměra orné půdy evidované v LPIS je 0,5 ha	podmínka způsobilosti	Křížová kontrola s databází IACS (LPIS), kontrola na místě způsobilých ploch DPB (měření) v rámci výběrového souboru
V případě navazujícího závazku na dobu jednoho roku nebo dvou let, lze zařadit pouze díl půdního bloku, který byl zařazen v pětiletém závazku hospodaření.	podmínka způsobilosti	Kontrola s databází IACS (LPIS)
Nevjíždět na plochu hnízdiště zemědělskou ani jinou mechanizací ve stanoveném termínu (od 1.1. do 15.6.) s výjimkou pásu o šíři 4 m od okraje dílu půdního bloku na kterém je vjezd povolen	závazek	Kontrola na místě - v terénu
Založit porost stanovené plodiny nebo směsi plodin v minimálním výševku ve stanoveném termínu (od 16.6. do 15.7.)	závazek	Křížová kontrola s databází IACS (LPIS); kontrola na místě - v terénu; kontrola faktur, uznávacích listů
Sklídit, případně zapravit porost plodiny nebo směsi plodin ve stanoveném termínu (od 15.11. do 31.12.)	závazek	Kontrola na místě - v terénu, případně jiné dokumenty (výkaz práce zaměstnance, vlastní evidence žadatele, apod.)

Kontrolovatelnost jednotlivých podmínek operace (navazující závazky) - Ochrana čejky chocholaté

8.2.5.3.7.9.3. Celkové posouzení opatření

Uvedeno na úrovni opatření.

8.2.5.3.7.9.4. Agroenvironmentálně-klimatické závazky

8.2.5.3.7.9.4.1. 10.1.7 Ochrana čejky chocholaté

8.2.5.3.7.9.4.1.1. Způsoby ověřování závazků

- křížová kontrola vůči databázi IACS (LPIS)
- fyzická kontrola na místě
- evidence hnojiv
- evidence přípravků na ochranu rostlin

8.2.5.3.7.10. Informace týkající se dané operace

Určení a vymezení příslušných základních prvků; to zahrnuje příslušné závazné normy stanovené podle hlavy VI kapitoly I nařízení Evropského parlamentu a Rady (EU) č. 1306/2013, příslušná kritéria a minimální činnosti stanovené podle čl. 4 odst. 1 písm. c) bodů ii) a iii) nařízení Evropského parlamentu a Rady (EU) č. 1307/2013, příslušné minimální požadavky, jež se týkají používání hnojiv a přípravků na ochranu rostlin, a ostatní příslušné závazné požadavky stanovené vnitrostátním právem

- Cross Compliance (Hlava VI, kapitola 1 nařízení (EU) č. 1306/2013 (horizontální nařízení)
- minimální zemědělská činnost (čl. 4 odst. 1 písm. c) druhá a třetí odrážka nařízení (EU) č. 1307/2013 (přímé platby)
- minimální požadavky na hnojiva
- minimální požadavky na přípravky na ochranu rostlin
- Integrovaná ochrana rostlin vycházející z čl. 14 nařízení 128/2009, vyhlášky č. 205/2012 Sb., a Národního akčního plánu ke snížení používání pesticidů v ČR
- běžná praxe obhospodařování orné půdy

Příslušné výchozí prvky jsou uvedeny v příloze č. 16.

Minimální požadavky na použití hnojiv musí obsahovat, mimo jiné, kodex správné praxe zavedený podle směrnice 91/676/EHS pro zemědělské podniky mimo zóny náchylné k poškození nitráty, a požadavky týkající se znečištění fosforem; minimální požadavky pro přípravky na ochranu rostlin musí obsahovat mimo jiné obecné zásady integrované ochrany rostlin podle směrnice Evropského parlamentu a Rady 2009/128/ES, požadavky stanovující povinnost mít oprávnění na používání přípravků a splnit závazky ohledně školení, požadavky na bezpečné skladování, kontrolu aplikačního zařízení a pravidla pro použití pesticidů v blízkosti vody a jiných citlivých lokalit, jak je stanoveno vnitrostátními právními předpisy

Všichni žadatelé o podporu v rámci AEKO jsou povinni dodržet následující podmínky kodexu na ochranu vod před znečištěním dusičnany:

- dodržují období zákazu použití dusíkatých hnojivých látek
- dodržují zákaz pěstování erozně nebezpečných plodin (kukuřice, sója, brambory, řepa, bob setý, slunečnice, čirok) na zemědělských pozemcích se sklonitostí převyšující 7°, jejichž jakákoli část se nachází ve vzdálenosti menší než 25 m od útvaru povrchových vod
- dodržují v blízkosti útvarů povrchových vod ochranné nehnojené pásy v šířce min. 3 m od břehové čáry
- při použití dusíkatých hnojivých látek zajistí rovnoměrnou aplikaci po pozemku
- dodržují na zemědělských pozemcích zákaz použití dusíkatých hnojivých látek v případě nepříznivých půdních podmínek
- dodržují zákaz použití dusíkatých hnojivých látek na orné půdě se sklonitostí převyšující 10° **nebo na trvalých travních porostech se sklonitostí převyšující 12°**, s výjimkou tuhých statkových hnojiv a tuhých organických hnojiv, **v případě orné půdy bez porostu** zapravených do půdy do 24 hodin po jejich použití

Minimální požadavky pro použití přípravků na ochranu rostlin a dalších prostředků na ochranu rostlin v rámci AEKO.

Všichni žadatelé o podporu v rámci AEKO jsou povinni dodržet následující požadavky pro použití přípravků na ochranu rostlin a dalších prostředků na ochranu rostlin:

- žadatel vede a nejméně po dobu deseti let uchovává evidenci o používání přípravku na ochranu rostlin, v souladu s čl. 67 nařízení Evropského parlamentu a Rady č. 1107/2009 o uvádění přípravků na ochranu rostlin na trh
- při vedení evidence o aplikovaných přípravcích je nutné dodržovat následující zásady
- záznamy musí být provedeny bezodkladně, nejpozději následující den po aplikaci

- při vedení evidence nezáleží na formě, ale na obsahu, evidence může být vedena v papírové formě, elektronicky pomocí počítačových programů nebo prostřednictvím Portálu farmáře
- umožnit kontrolním orgánům ověření údajů v evidenci
- při aplikaci přípravků na ochranu rostlin postupuje v souladu s pokyny na ochranu vod a dodržuje omezení pro použití přípravků na ochranu rostlin v pásmu ochrany zdrojů podzemních vod nebo vodárenských nádrží
- podnikatel používající přípravky na ochranu rostlin má nakládání s těmito přípravky zabezpečeno odborně způsobilou osobou
- profesionální zařízení pro aplikaci přípravků na ochranu rostlin používané v rámci podnikání je podrobena kontrolnímu testování
- přípravky na ochranu rostlin jsou uchovávány v originálních obalech podle jejich druhů a odděleně od jiných výrobků a přípravků určených k likvidaci jako odpad a mimo dosah látek, které by mohly ovlivnit vlastnosti skladovaných přípravků

Žadatel v závazku AEKO dodržuje minimální požadavky na použití hnojiv, a to tak, že vede a nejméně 10 let uchovává evidenci o druhu, množství a době použití hnojivých látek.

Seznam místních plemen, jejichž chov je ohrožen, a genetických zdrojů rostlin ohrožených generickou erozí

V rámci operace nebudou podporována národní plemena, nebo genetické zdroje rostlin.

Popis metodiky a agronomických odhadů a parametrů (včetně popisu základních požadavků uvedených v čl. 29 odst. 2 nařízení (EU) č. 1305/2013, které jsou příslušné pro každý konkrétní typ závazku), které se používají jako výchozí bod pro výpočty odůvodňující vícenásobné, ušlé příjmy v důsledku přijatého závazku a úroveň transakčních nákladů; tato metodika bere v příslušných případech v úvahu podporu poskytnutou podle nařízení (EU) č. 1307/2013, včetně platby na zemědělské postupy příznivé pro klima a životní prostředí, aby se vyloučilo dvojí financování; případně metody přepočtu používané pro jiné jednotky v souladu s článkem 9 tohoto nařízení

Na lokalitách vymezených jako hnízdiště čejky chocholaté je zakázáno od začátku roku až do poloviny června provádět jakékoli agrotechnické operace, což představuje pro zemědělce ztrátu příjmu z produkce na orné půdě ve výši příspěvku na úhradu fixních nákladů a zisku.

V druhé polovině roku je předpoklad osetí plochy plodinami převážně na zelené hnojení, což představuje dodatečné náklady zahrnující pořízení doporučeného osiva, náklady na vlastní výsev plodiny a její následné zapravení. Detailní propočty viz příloha č. 4.

Kalkulace je provedena v Kč, pro přepočty na EUR je stanoven kurz 26 Kč/EUR.

Metodika a výpočet plateb byly provedeny a posouzeny nezávislým odborným orgánem, kterým je Ústav zemědělské ekonomiky a informací a to včetně vyloučení dvojího financování za zemědělské postupy příznivé pro klima a životní prostředí podle nařízení (EU) č. 1307/2013.

8.2.5.3.7.10.1. Agroenvironmentálně-klimatické závazky

8.2.5.3.7.10.1.1. 10.1.7 Ochrana čejky chocholaté

8.2.5.3.7.10.1.1.1. Základ

Příslušný DZES a/nebo PPH

Uvedeno na úrovni operace.

Minimální požadavky na používání hnojiv a pesticidů

Uvedeno na úrovni operace.

Jiné příslušné vnitrostátní/regionální požadavky

Nejsou stanoveny.

Minimální činnosti

Uvedeno na úrovni operace.

8.2.5.3.7.10.1.1.2. Příslušné obvyklé zemědělské postupy

Souhrnně uvedeno v příloze č. 16.

8.2.5.3.8. 10.1.8 Zatravňování drah soustředěného odtoku

Dílní opatření:

- 10.1 – platba na agroenvironmentálně-klimatické závazky

8.2.5.3.8.1. Popis druhu operace

Operace zatravňování drah soustředěného odtoku podporuje převod orné půdy na travní porost. Cílem je zpomalit povrchový odtok vody z orné půdy, což povede ke snížení rizika eroze půdy a splachům ornice do vod. Tyto plochy budou předem vymezené v LPIS.

Možný rozsah: 3 000 ha

Možný rozsah byl stanoven jako výměra zemědělské půdy evidované v evidenci půdy (LPIS) s kulturou orná půda, která splňuje kritéria pro vstup do závazku v operaci.

Očekávaný rozsah: 400 ha

Cílenost: orná půda

Zaměření: Plochy drah soustředěného odtoku vymezené v LPIS

Závazky operace Zatravňování drah soustředěného odtoku

- provést zatravnění části nebo celého dílu půdního bloku, tak aby byla zatravněna dráha soustředěného odtoku čistosevem specifikovanou směsí ve stanoveném minimálním výsevku ve stanoveném termínu (do 31.5.) v prvním roce závazku
- neaplikovat hnojiva od založení travního porostu, nejdéle však od 1.6. prvního roku závazku po zbylou dobu závazku, za aplikaci hnojiva se nepovažuje vápnění
- aplikovat herbicidy lze pouze v prvním a druhém roce závazku a pouze bodově
- neaplikovat herbicidy od třetího roku závazku

Závazky v navazující operaci Údržba zatravněných drah soustředěného odtoku

- neaplikovat hnojiva, za aplikaci hnojiva se nepovažuje vápnění
- v případě použití herbicidů provádět pouze bodovou aplikaci

8.2.5.3.8.2. Druh podpory

Druh podpory: Granty

Podpora se poskytuje jako účelová platba poskytovaná na hektar oprávněné plochy evidované v LPIS.

8.2.5.3.8.3. Odkazy na další právní předpisy

- článek 7 a 9 delegovaného aktu
- hlava VI, kapitola 1 nařízení č. 1306/2013 (horizontální nařízení) - Cross Compliance
- Čl. 4 odst. 1 písm. c) druhá a třetí odrážka nařízení č. 1307/2013 (přímé platby) - minimální zemědělská činnost
- další závazné požadavky stanovené vnitrostátními předpisy

8.2.5.3.8.4. Příjemci

Příjemcem podpory jsou uživatelé půdy evidované v LPIS, kteří se dobrovolně zaváží k provádění podmínek v rámci závazku.

8.2.5.3.8.5. Způsobilé náklady

Za způsobilý výdaj může být v rámci operace Zatravnění drah soustředěného odtoku považováno dobrovolné provádění závazku jdoucího nad baseline operace Zatravnění drah soustředěného odtoku. Způsobilé výdaje jsou stanoveny na základě dodatečných nákladů a ušlých příjmů vznikajících v důsledku přijatých závazků.

Závazky jsou realizovány jako pětileté. Na operaci navazující zkrácené závazky údržby zatravněných ploch v délce dvou let.

Při stanovení způsobilých výdajů operace Zatravnění drah soustředěného odtoku je vyloučeno dvojí financování vzhledem k stanoveným zemědělským postupům příznivým pro klima a životní prostředí podle čl. 43 nařízení č. 1307/2013.

Při stanovení způsobilých výdajů operace Zatravnění drah soustředěného odtoku je vyloučeno dvojí financování vzhledem k závazkům podporovaným v rámci opatření Ekologické zemědělství podle čl. 29 nařízení o podpoře rozvoje venkova z EZFRV č. 1305/2013.

8.2.5.3.8.6. Podmínky způsobilosti

Zatravnit lze plochu, na které je v LPIS vymezena dráha soustředěného odtoku.

Minimální vstupní výměra zatravněvané orné půdy evidované v LPIS je 0,5 ha

Zatravněvaná plocha v rámci půdního bloku nesmí mít v LPIS v období od 20.4.2004 evidovanou kulturu travní porost.

V případě navazujícího závazku na dobu jednoho roku nebo dvou let, lze zařadit pouze díl půdního bloku, který byl zařazen v pětiletém závazku hospodaření.

8.2.5.3.8.7. Zásady týkající se stanovování kritérií výběru

Výběrová kritéria nejsou stanovena.

8.2.5.3.8.8. (Příslušné) částky a míry podpory

Sazba dotace 560 EUR/ha/rok

V případě navazujícího závazku na dobu jednoho roku nebo dvou let je sazba dotace stanovena ve výši 135 EUR/ha/rok

Kalkulace platby zahrnuje 100 % ze způsobilých výdajů. Míra podpory je stanovena na úrovni 100 % stanovené újmy.

Platby budou stanoveny s ohledem na maximální částky stanovené v příloze II nařízení č. 1305/2013 o podpoře rozvoje venkova z EZFRV.

S cílem zamezit dvojímu financování bude vyloučen souběh AEKO operace Zatravňování drah soustředěného odtoku a podpora v EZ na stejné ploše.

S cílem zamezit dvojímu financování bude v případě dílu půdního bloku v 1. zóně CHKO, nebo v ZOD (na hlavní půdní jednotce 65-76, kde nebylo meliorováno) proveden odpočet z platby.

- Roční sazba dotace po uplatnění odpočtu je 474 EUR/ha/rok.
- Roční sazba dotace po uplatnění odpočtu v případě navazujícího závazku na dobu jednoho roku nebo dvou let je 49 EUR/ha/rok.

S cílem zamezit dvojímu financování bude v případě dílu půdního bloku na území národního parku odpočet z platby.

- Roční sazba dotace po uplatnění odpočtu je 484 EUR/ha/rok.
- Roční sazba dotace po uplatnění odpočtu v případě navazujícího závazku na dobu jednoho roku nebo dvou let je 59 EUR/ha/rok.

Příspěvek EZFRV činí 75 % veřejných výdajů.

Příspěvek ČR činí 25 % veřejných výdajů.

8.2.5.3.8.9. Ověřitelnost a kontrolovatelnost opatření a/nebo druhů operací

8.2.5.3.8.9.1. Riziko/rizika při provádění opatření

Uvedeno na úrovni opatření.

8.2.5.3.8.9.2. Zmírňující opatření

Obecná zmírňující opatření jsou uvedena na úrovni opatření.

Podmínka PRV	Typ podmínky	Kontrola
Zatrávňování v evidenci půdy LPIS vymezení plochy drah soustředěného odtoku	podmínka způsobilosti	Křížová kontrola s databází IACS (LPIS); kontrola na místě - v terénu + měření;
Minimální vstupní výměra zatrávňované orné půdy evidované v LPIS je 0,5 ha	podmínka způsobilosti	Křížová kontrola s databází IACS (LPIS), kontrola na místě způsobilých ploch DPB (měření) v rámci výběrového souboru
Zatrávňovaná plocha v rámci půdního bloku nesmí mít v LPIS v období od 20.4.2004 evidovanou kulturu travní porost	podmínka způsobilosti	Křížová kontrola s databází IACS (LPIS),
Provést zatrávňovací dráhy soustředěného odtoku a přiléhající plochu širokou nejvýše 15 metrů na okrajích zatrávňované dráhy soustředěného odtoku čistosevem specifikovanou směsí ve stanoveném minimálním výsevu ve stanoveném termínu (do 31.5.) v prvním roce závazku	závazek	Křížová kontrola s databází IACS (LPIS); kontrola na místě - v terénu; kontrola faktur, uznávacích listů
Neaplikovat hnojiva od založení travního porostu, nejdéle však od 1.6. prvního roku závazku po zbylou dobu závazku, za aplikaci hnojiva se nepovažuje vápnění.	závazek	Evidence hnojiv; kontrola na místě - v terénu
Aplikovat herbicidy lze pouze v prvním a druhém roce závazku a pouze bodově	závazek	Evidence přípravků na ochranu rostlin; kontrola na místě - v terénu
Neaplikovat herbicidy od třetího roku závazku	závazek	Evidence přípravků na ochranu rostlin; kontrola na místě - v terénu, kontrolní odběr vzorků půdy prováděný kontrolním orgánem za účelem zjištění přítomnosti a obsahu herbicidů v půdě
Provést změnu kultury orná půda na travní porost v LPIS v prvním roce závazku	doplňkový závazek	Kontrola s databází IACS (LPIS)
Aplikovat hnojiva lze do dne vysetí zatrávňovací směsí, nejpozději však do 31. 5. prvního roku závazku	doplňkový závazek	Kontrola na místě - v terénu, evidence hnojiv
Provést minimálně dvě seče s odklizením biomasy ve stanovených termínech (do 31.7., do 31.10.) v prvním roce závazku	doplňkový závazek	Kontrola na místě - v terénu; případně jiné dokumenty (výkaz práce zaměstnance, vlastní evidence žadatele, apod.)
Provést minimálně dvě seče s odklizením biomasy anebo pastvu ve stanovených termínech (do 31.7., do 31.10.) od druhého roku závazku	doplňkový závazek	Kontrola na místě - v terénu; případně jiné dokumenty (výkaz práce zaměstnance, vlastní evidence žadatele, apod.)
V případě údržby travního porostu pasením sekat nedopasky ve stanoveném termínu (do 30 dnů od skončení pastvy, nejpozději do 31.12., platí pouze pro plochy s průměrnou sklonitostí do 10°) přívod dusíku pastvou se za aplikaci dusíku nepovažuje.	doplňkový závazek	Kontrola na místě - v terénu; případně jiné dokumenty (výkaz práce zaměstnance, vlastní evidence žadatele, apod.), průměrná sklonitost je evidována v LPIS a z té vychází i kontrola na místě
Provést případný dosev travního porostu pouze směsí stejného složení, jakou bylo provedeno zatrávňování	doplňkový závazek	Křížová kontrola s databází IACS (LPIS); kontrola na místě - v terénu; kontrola faktur, uznávacích listů a rostlinolékařského pasu
Neprovádět obnovu travního porostu	doplňkový závazek	Kontrola s databází IACS (LPIS); kontrola na místě - v terénu

Kontrolovatelnost jednotlivých podmínek operace - Zatrávňování drah soustředěného odtoku

Zatrávňování drah soustředěného odtoku (navazující závazky)

Podmínka PRV	Typ podmínky	Kontrola
V případě navazujícího závazku na dobu jednoho roku nebo dvou let, lze zařadit pouze díl půdního bloku, který byl zařazen v pětiletém závazku hospodaření.	podmínka způsobilosti	Kontrola s databází IACS (LPIS)
Minimální vstupní výměra travních porostů nebo trvalých travních porostů evidovaných v LPIS je 0,5 ha	podmínka způsobilosti	Křížová kontrola s databází IACS (LPIS), kontrola na místě způsobilých ploch DPB (měření) v rámci výběrového souboru
Neaplikovat hnojiva, za aplikaci hnojiva se nepovažuje vápnění	závazek	Evidence hnojiv; kontrola na místě - v terénu
V případě použití herbicidů provádět pouze bodovou aplikaci	závazek	Evidence přípravků na ochranu rostlin kontrola na místě - v terénu, kontrolní odběr vzorků půdy prováděný kontrolním orgánem za účelem zjištění přítomnosti a obsahu herbicidů v půdě
Provést minimálně dvě seče s odklizením biomasy anebo pastvu ve stanovených termínech (do 31.7., do 31.10.), přívod dusíku pastvou se za aplikaci dusíku nepovažuje	doplňkový závazek	Kontrola na místě - v terénu; případně jiné dokumenty (výkaz práce zaměstnance, vlastní evidence žadatele, apod.), průměrná sklonitost je evidována v LPIS a z té vychází i kontrola na
Provést likvidaci nedopasků v případě pastvy ve stanoveném termínu (do 30 dnů po skončení pastvy, nejdéle do 31.12., platí pouze pro plochy s průměrnou sklonitostí do 10°).	doplňkový závazek	Křížová kontrola s databází IACS (LPIS); kontrola na místě - v terénu; kontrola faktur, uznávacích listů a rostlinolékařského pasu
Neprovádět rozomání nebo obnovu travního porostu	doplňkový závazek	Kontrola s databází IACS (LPIS); kontrola na místě - v terénu

Kontrolovatelnost jednotlivých podmínek operace (navazující závazky) - Zatrávňování drah soustředěného odtoku

8.2.5.3.8.9.3. Celkové posouzení opatření

Uvedeno na úrovni opatření.

8.2.5.3.8.9.4. Agroenvironmentálně-klimatické závazky

8.2.5.3.8.9.4.1. 10.1.8 Zatravňování drah soustředěného odtoku

8.2.5.3.8.9.4.1.1. Způsoby ověřování závazků

- křížová kontrola vůči databázi IACS (LPIS)
- fyzická kontrola na místě
- evidence hnojiv
- evidence přípravků na ochranu rostlin

8.2.5.3.8.10. Informace týkající se dané operace

Určení a vymezení příslušných základních prvků; to zahrnuje příslušné závazné normy stanovené podle hlavy VI kapitoly I nařízení Evropského parlamentu a Rady (EU) č. 1306/2013, příslušná kritéria a minimální činnosti stanovené podle čl. 4 odst. 1 písm. c) bodů ii) a iii) nařízení Evropského parlamentu a Rady (EU) č. 1307/2013, příslušné minimální požadavky, jež se týkají používání hnojiv a přípravků na ochranu rostlin, a ostatní příslušné závazné požadavky stanovené vnitrostátním právem

- Cross Compliance (Hlava VI, kapitola 1 nařízení (EU) č. 1306/2013 (horizontální nařízení)
- minimální zemědělská činnost (čl. 4 odst. 1 písm. c) druhá a třetí odrážka nařízení (EU) č. 1307/2013 (přímé platby)
- minimální požadavky na hnojiva
- minimální požadavky na přípravky na ochranu rostlin
- Integrovaná ochrana rostlin vycházející z čl. 14 nařízení 128/2009, vyhlášky č. 205/2012 Sb., a Národního akčního plánu ke snížení používání pesticidů v ČR
- běžná praxe obhospodařování orné půdy

Příslušné výchozí prvky jsou uvedeny v příloze č. 16.

Minimální požadavky na použití hnojiv musí obsahovat, mimo jiné, kodex správné praxe zavedený podle směrnice 91/676/EHS pro zemědělské podniky mimo zóny náchylné k poškození nitráty, a požadavky týkající se znečištění fosforem; minimální požadavky pro přípravky na ochranu rostlin musí obsahovat mimo jiné obecné zásady integrované ochrany rostlin podle směrnice Evropského parlamentu a Rady 2009/128/ES, požadavky stanovující povinnost mít oprávnění na používání přípravků a splnit závazky ohledně školení, požadavky na bezpečné skladování, kontrolu aplikačního zařízení a pravidla pro použití pesticidů v blízkosti vody a jiných citlivých lokalit, jak je stanoveno vnitrostátními právními předpisy

Všichni žadatelé o podporu v rámci AEKO jsou povinni dodržet následující podmínky kodexu na ochranu vod před znečištěním dusičnany:

- dodržují období zákazu použití dusíkatých hnojivých látek
- dodržují zákaz pěstování erozně nebezpečných plodin (kukuřice, sója, brambory, řepa, bob setý, slunečnice, čirok) na zemědělských pozemcích se sklonitostí převyšující 7°, jejichž jakákoli část se nachází ve vzdálenosti menší než 25 m od útvaru povrchových vod
- dodržují v blízkosti útvarů povrchových vod ochranné nehnojené pásy v šířce min. 3 m od břehové čáry
- při použití dusíkatých hnojivých látek zajistí rovnoměrnou aplikaci po pozemku
- dodržují na zemědělských pozemcích zákaz použití dusíkatých hnojivých látek v případě nepříznivých půdních podmínek
- dodržují zákaz použití dusíkatých hnojivých látek na orné půdě se sklonitostí převyšující 10° **nebo na trvalých travních porostech se sklonitostí převyšující 12°**, s výjimkou tuhých statkových hnojiv a tuhých organických hnojiv, **v případě orné půdy bez porostu** zapravených do půdy do 24 hodin po jejich použití.

Minimální požadavky pro použití přípravků na ochranu rostlin a dalších prostředků na ochranu rostlin v rámci AEKO.

Všichni žadatelé o podporu v rámci AEKO jsou povinni dodržet následující požadavky pro použití přípravků na ochranu rostlin a dalších prostředků na ochranu rostlin:

- žadatel vede a nejméně po dobu deseti let uchovává evidenci o používání přípravku na ochranu rostlin, v souladu s čl. 67 nařízení Evropského parlamentu a Rady č. 1107/2009 o uvádění přípravků na ochranu rostlin na trh
- při vedení evidence o aplikovaných přípravcích je nutné dodržovat následující zásady
- záznamy musí být provedeny bezodkladně, nejpozději následující den po aplikaci
- při vedení evidence nezáleží na formě, ale na obsahu, evidence může být vedena v papírové formě, elektronicky pomocí počítačových programů nebo prostřednictvím Portálu farmáře
- umožnit kontrolním orgánům ověření údajů v evidenci
- při aplikaci přípravků na ochranu rostlin postupuje v souladu s pokyny na ochranu vod a dodržuje omezení pro použití přípravků na ochranu rostlin v pásmu ochrany zdrojů podzemních vod nebo vodárenských nádrží
- podnikatel používající přípravky na ochranu rostlin má nakládání s těmito přípravky zabezpečeno odborně způsobilou osobou
- profesionální zařízení pro aplikaci přípravků na ochranu rostlin používané v rámci podnikání je podrobena kontrolnímu testování
- přípravky na ochranu rostlin jsou uchovávány v originálních obalech podle jejich druhů a odděleně od jiných výrobků a přípravků určených k likvidaci jako odpad a mimo dosah látek, které by mohly ovlivnit vlastnosti skladovaných přípravků

Žadatel v závazku AEKO dodržuje minimální požadavky na použití hnojiv, a to tak, že vede a nejméně 10 let uchovává evidenci o druhu, množství a době použití hnojivých látek.

Seznam místních plemen, jejichž chov je ohrožen, a genetických zdrojů rostlin ohrožených generickou erozí

V rámci operace nebudou podporována národní plemena, nebo genetické zdroje rostlin.

Popis metodiky a agronomických odhadů a parametrů (včetně popisu základních požadavků uvedených v čl. 29 odst. 2 nařízení (EU) č. 1305/2013, které jsou příslušné pro každý konkrétní typ závazku), které se používají jako výchozí bod pro výpočty odůvodňující vícenáklady, ušlé příjmy v důsledku přijatého závazku a úroveň transakčních nákladů; tato metodika bere v příslušných případech v úvahu podporu poskytnutou podle nařízení (EU) č. 1307/2013, včetně platby na zemědělské postupy příznivé pro klima a životní prostředí, aby se vyloučilo dvojí financování; případně metody přepočtu používané pro jiné jednotky v souladu s článkem 9 tohoto nařízení

Zatravnění drah soustředěného odtoku znamená pro zemědělce vedle dodatečně vydaných variabilních nákladů na vysetí travního porostu také ztrátu příjmu z produkce na orné půdě ve výši příspěvku na úhradu fixních nákladů a zisku. Jednorázové dodatečné náklady na výsev travního porostu (v rozdílné výši v závislosti na použité travní směsi) jsou přepočteny na rok trvání podtitulu.

V případě zakládání travního porostu se očekávají dodatečné náklady na mechanizaci v důsledku nepravidelného tvaru a velikosti zatravněvané plochy a v důsledku rozdílnosti prací spojených s hlavní plodinou na daném pozemku a zatravněnou plochou.

Detailní propočet viz příloha č. 4.

Kalkulace je provedena v Kč, pro přepočet na EUR je stanoven kurz 26 Kč/EUR.

Metodika a výpočet plateb byly provedeny a posouzeny nezávislým odborným orgánem, kterým je Ústav zemědělské ekonomiky a informací a to včetně vyloučení dvojího financování za zemědělské postupy příznivé pro klima a životní prostředí podle nařízení (EU) č. 1307/2013.

8.2.5.3.8.10.1. Agroenvironmentálně-klimatické závazky

8.2.5.3.8.10.1.1. 10.1.8 Zatravněování drah soustředěného odtoku

8.2.5.3.8.10.1.1.1. Základ

Příslušný DZES a/nebo PPH

Uvedeno na úrovni operace.

Minimální požadavky na používání hnojiv a pesticidů

Uvedeno na úrovni operace.

Jiné příslušné vnitrostátní/regionální požadavky

Doplňkové závazky operace

- provést změnu kultury orná půda na travní porost v LPIS v prvním roce závazku
- aplikovat hnojiva lze do dne vysetí zatravnovací směsi, nejpozději však do 31. 5. prvního roku závazku (pastva se za aplikaci N nepovažuje)
- provést minimálně dvě seče s odklizem biomasy ve stanovených termínech (do 31.7., do 31.10.) v prvním roce závazku
- provést minimálně dvě seče s odklizem biomasy anebo pastvu ve stanovených termínech (do 31.7., do 31.10.) od druhého roku závazku
- v případě údržby travního porostu pasením sekat nedopasky ve stanoveném termínu (do 30 dnů od skončení pastvy, nejpozději do 31.12., platí pouze pro plochy s průměrnou sklonitostí do 10°)
- provést případný dosev travního porostu pouze směsí stejného složení, jakou bylo provedeno zatravnění
- neprovádět obnovu travního porostu

Doplňkové závazky v navazující operaci Údržba zatravněných drah soustředěného odtoku

- provést minimálně dvě seče s odklizem biomasy anebo pastvu ve stanovených termínech (do 31.7., do 31.10.) (přívod N pastvou se za aplikaci N nepovažuje)
- provést likvidaci nedopasků v případě pastvy ve stanoveném termínu (do 30 dnů po skončení pastvy, nejdéle do 31.12., platí pouze pro plochy s průměrnou sklonitostí do 10°)
- neprovádět obnovu travního porostu
- provést případné mulčování nebo přisev travního porostu pouze se souhlasem orgánu ochrany přírody

Minimální činnosti

Uvedeno na úrovni operace.

8.2.5.3.8.10.1.1.2. Příslušné obvyklé zemědělské postupy

Souhrnně uvedeno v příloze č. 16.

8.2.5.4. Ověřitelnost a kontrolovatelnost opatření a/nebo druhů operací

8.2.5.4.1. Riziko/rizika při provádění opatření

Opatření svým charakterem navazuje na podpory poskytované v období 2007 - 2013. Vzhledem k tomu, že princip poskytování podpory zůstane zachován, nebyla identifikována nová rizika spojená s implementací, která by nebyla eliminována již v předchozím období.

Na základě zkušeností byla identifikována zejména tato rizika:

- rozdíl mezi deklarovanou výměrou a výměrou skutečnou (ověřenou skrze kontroly na místě), případně evidovanou v registru půdy LPIS

- nesplnění podmínky vztahující se k intenzitě chovu hospodářských zvířat
- nedodržení hospodaření na všech pozemcích v souladu s nastavenými podmínkami po celou dobu trvání závazku

8.2.5.4.2. Zmírňující opatření

Všechny podmínky v opatření jsou stanoveny na základě požadavků právních předpisů a formulovány tak, aby byly jasné a jednoznačné. V národním prováděcím dokumentu bude ke každé z podmínek stanoven způsob jejího naplnění a prokázání žadatelem a rovněž postup ověření a kontroly Platební agenturou. V maximální možné míře bude dodržována zásada nezatěžovat žadatele nadměrnými administrativními požadavky, např. využitím existujících informačních systémů.

Ke každé ze zaváděných podmínek jsou stanoveny nástroje kontroly, které zajistí správnou implementaci opatření. Na základě analýzy jsou rozpracovány kontrolní postupy a sestaveny ze strany platební agentury kontrolní listy. Zjištění z jednotlivých let realizace jsou kontrolní postupy zpřesňovány a zjištění se promítají do kontrolních listů. Platební agentura ve spolupráci s ŘO na základě prováděných administrativních, softwarových kontrol i kontrol na místě provádí kroky ke zpřesňování celkového kontrolního systému.

Na základě zkušeností z předcházejících programových období došlo k zásadní úpravě registru půdy LPIS.

Zavedená opatření na zlepšení implementace opatření a snížení míry rizika:

- Metodická podpora žadatelů o podmínkách poskytování podpor, změnách za poslední rok, informacích o nejčastějších pochybeních ze strany žadatelů a jejich předcházení, případných změnách baseline.
- Poskytování příkladů dobré praxe, zvyšování povědomí o účelu jednotlivých dotačních titulů.
- Průběžné zlepšování systému kontrol oprávněnost jednotlivých nároků a přidělení finančních prostředků a kontrola plnění podmínek poskytnutí dotace

Závazky jednotlivých operací budou procházet administrativními a softwarovými kontrolami u 100 % podaných žádostí. Pro administrativní kontrolu budou využívány všechny informace dostupné v důsledku využívání IACS rovněž pro podpory v rámci přímých plateb a využívání jediného informačního systému napojeného na celou řadu databází. V případě kontrol na místě se celková míra každoročně prováděných kontrol liší dle jednotlivých oblastí (cca 5 - 100 % podaných žádostí), nicméně je prováděna tak, aby byl zabezpečen reprezentativní a adekvátní rozsah. Výběr ke kontrole i kontrola na místě jsou prováděny s platnými evropskými i národními předpisy. Závazky vybrané pro kontrolu na místě budou kontrolovány, tak aby došlo u jediného žadatele k souběhu více kontrol pro více dotačních nástrojů. Pro vykonávání kontrol na místě budou ze strany Platební agentury stanoveny jednotné metodiky pro jednoznačné vyhodnocení podmínek v terénu. Kontrolovatelnost jednotlivých podmínek operace (a jednotlivých titulů) je uvedena u popisu jednotlivých operací.

Pro společné (základní) podmínky jsou nastaveny tyto kontrolní mechanismy:

Podmínka PRV	Kontrola
Závazky budou uzavírány jako pětileté	Křížové kontroly s databází IACS (LPIS) a daty v IS (zařazení)
Závazky navazující na pětiletý závazek mohou být uzavřeny i na kratší dobu než pět let. Toto nelze uplatnit u podopatření Zatravňování orné půdy a podopatření Zatravňování drah soustředěného odtoku.	Křížové kontroly s databází IACS (LPIS) a daty v IS (zařazení)
Žadatelé o podporu v rámci AECM jsou povinni dodržovat vyjmenované podmínky kodexu na ochranu vod před znečištěním dusičnany	Kontrola na místě - v terénu a nitrátová směrnice + evidence hnojiv
Žadatelé o podporu v rámci AECM jsou povinni dodržovat vyjmenované minimální požadavky pro použití přípravků na ochranu rostlin a dalších prostředků na ochranu rostlin	Evidence hnojiv, evidence přípravků na ochranu rostlin (kontroly skladovaných látek + kontroly faktur/účtnictví); kontrola na místě - kontrola záznamů
Žadatel dodržuje minimální požadavky na použití hnojiv a to tak, že vede a nejméně 10 let uchovává evidenci o druhu, množství a době použití hnojivých látek	Kontrola na místě - kontrola záznamu, evidence hnojiv i zpětně za předchozí roky

Kontrolní mechanismy základních podmínek opatření

8.2.5.4.3. Celkové posouzení opatření

V programovém období 2007 - 2013 nebylo shledáno systémové pochybení při implementaci, veškeré nálezy konkrétních pochybení již byly zohledněny v podmínkách v průběhu období a tato opatření budou zohledněna i pro období 2014 - 2020.

Podmínky stanovené pro jednotlivé operace a dotační tituly (ať už závazkové nebo doplňkové) byly nastaveny tak, aby byly jednoznačné a kontrolovatelné. ŘO ve spolupráci s Platební agenturou provedly předběžné ověření jednotlivých podmínek a byly definovány klíčové kontrolní postupy. Podmínky budou podléhat 100 % administrativní a softwarové kontrole za využití potřebných databází a registrů (napojených na informační systém Platební agentury). Část žadatelů bude dále prověřena kontrolou na místě. Správnou implementací opatření a dodržováním stanovených podmínek se podstatně sníží riziko a míra chybovosti v rámci opatření.

Realizací opatření v souladu s podmínkami jednotlivých opatření a dotačních titulů bude dosahováno plněné cílů stanovených v rámci strategie PRV pro jednotlivé cíle a priority. Navržené operace navazují na úspěšně realizovaná opatření v programovém období 2007-2013, neboť v oblasti životního prostředí a změny klimatu jde především o naplňování dlouhodobých cílů.

Průběžné sledování stanovených cílů bude průběžně monitorováno a (zejména kvalitativně) vyhodnocováno skrze evaluační aktivity.

8.2.5.5. Informace specifické pro opatření

Určení a vymezení příslušných základních prvků; to zahrnuje příslušné závazné normy stanovené podle hlavy VI kapitoly I nařízení Evropského parlamentu a Rady (EU) č. 1306/2013, příslušná kritéria a minimální činnosti stanovené podle čl. 4 odst. 1 písm. c) bodů ii) a iii) nařízení Evropského parlamentu a Rady (EU) č. 1307/2013, příslušné minimální požadavky, jež se týkají používání hnojiv a přípravků na ochranu rostlin, a ostatní příslušné závazné požadavky stanovené vnitrostátním právem

Uvedeno na úrovni jednotlivých operací.

Minimální požadavky na použití hnojiv musí obsahovat, mimo jiné, kodex správné praxe zavedený podle směrnice 91/676/EHS pro zemědělské podniky mimo zóny náchylné k poškození nitráty, a požadavky týkající se znečištění fosforem; minimální požadavky pro přípravky na ochranu rostlin musí obsahovat mimo jiné obecné zásady integrované ochrany rostlin podle směrnice Evropského parlamentu a Rady 2009/128/ES, požadavky stanovující povinnost mít oprávnění na používání přípravků a splnit závazky ohledně školení, požadavky na bezpečné skladování, kontrolu aplikačního zařízení a pravidla pro použití pesticidů v blízkosti vody a jiných citlivých lokalit, jak je stanoveno vnitrostátními právními předpisy

Uvedeno na úrovni jednotlivých operací.

Seznam místních plemen, jejichž chov je ohrožen, a genetických zdrojů rostlin ohrožených generickou erozí

V rámci opatření nebudou podporována národní plemena, nebo genetické zdroje rostlin.

Popis metodiky a agronomických odhadů a parametrů (včetně popisu základních požadavků uvedených v čl. 29 odst. 2 nařízení (EU) č. 1305/2013, které jsou příslušné pro každý konkrétní typ závazku), které se používají jako výchozí bod pro výpočty odůvodňující vícenáklady, ušlé příjmy v důsledku přijatého závazku a úroveň transakčních nákladů; tato metodika bere v příslušných případech v úvahu podporu poskytnutou podle nařízení (EU) č. 1307/2013, včetně platby na zemědělské postupy příznivé pro klima a životní prostředí, aby se vyloučilo dvojí financování; případně metody přepočtu používané pro jiné jednotky v souladu s článkem 9 tohoto nařízení

Uvedeno na úrovni jednotlivých operací.

8.2.5.6. Další důležité připomínky, které mají význam pro pochopení a provádění opatření

Délka závazku AEKO:

- závazky budou uzavírány jako pětileté
- závazky navazující na pětiletý závazek mohou být uzavřeny i na kratší dobu než pět let. Toto nelze uplatnit u operace Zatravňování orné půdy a operace Zatravňování drah soustředěného odtoku

Přezkum závazků AEKO:

- V případě změny některé z částí baseline bude přezkoumán dopad na AEKO. Závazky AEKO se v případě prokázaného dopadu přizpůsobí. Příjemci podpory AEKO, který po přizpůsobení závazku AEKO, oznámí, že je pro něj úprava nepřijatelná, bude závazek AEKO ukončen. V takovém případě však nebude po příjemci podpory požadováno vrácení již poskytnuté dotace.

Metody ověřování závazků:

- křížová kontrola vůči databázi IACS (LPIS)
- fyzická kontrola na místě
- evidence hnojiv
- evidence přípravků na ochranu rostlin

Poradenství/vzdělávání v AEKO:

- Žadatelům v AEKO budou vhodnou formou poskytnuty informace k plnění závazku.

Přepočítávací koeficienty hospodářských zvířat na VDJ – viz. příloha č. 2.

Žadatelům v rámci AEKO je umožněn:

- přechod závazku z AEKO (Integrovaná produkce) do opatření 11 Ekologické zemědělství
- přechod závazku v rámci operace integrovaná produkce révy vinné (přechod z titulu Základní ochrana vinic do titulu Nadstavbová ochrana vinic)

Žadatelům v rámci závazku AEKO je umožněno změnit titul v operaci Ošetřování travních porostů na environmentální vyšší management (z hnojené na nehnojenou variantu).

Žadatelům v rámci závazku AEKO v operaci Ošetřování travních porostů titulu Obecná péče o extenzivní louky a pastviny je umožněno změnit titul na environmentální vyšší management (v případě změny vymezení oblastí Natura 2000 a vymezení nadstavbového titulu). Jedná se o změnu v souladu s čl. 14 nařízení 807/2014.

Podmínky přechodu či změny zařazení jsou stanoveny na úrovni národního právního předpisu, nařízení vlády o podmínkách provádění agroenvironmentálně-klimatických opatření.

Vzhledem k potřebě plnění specifických cílů v oblasti ochrany životního prostředí (převážně ZCHÚ a Natura 2000) je podpora poskytována rovněž i jiným než zemědělským uživatelům půdy hospodařícím na půdě evidované v LPIS (např. nevládní organizace v oblasti ochrany přírody).

V případě identifikovaného souběhu podopatření Biopásy a Ochrana čejky chocholaté s podmínkami čl. 44 nařízení (EU) č. 1307/2013 (přímé platby) – diverzifikace plodin bude proveden odpočet ze sazby u jednotlivých operací/titulů (uvedeno u jednotlivých opatření v části „Částka a míra podpory“).

8.2.6. M11 – Ekologické zemědělství (článek 29)

8.2.6.1. Právní základ

- čl. 29 nařízení Evropského parlamentu a Rady (EU) č. 1305/2013 o podpoře pro rozvoj venkova z Evropského zemědělského fondu pro rozvoj venkova (EZFRV) a o zrušení nařízení Rady (ES) č. 1698/2005
- nařízení Rady (ES) č. 834/2007, nařízení Komise (ES) č. 889/2008

V roce 2014 byly hrazeny pouze staré závazky podle čl. 36 a) bodu iv) nařízení Rady (ES) 1698/2005.

8.2.6.2. Obecný popis opatření včetně jeho intervenční logiky a příspěví k prioritním oblastem a průřezovým cílům

Opatření váže na tematický cíl 6 – Ochrana životního prostředí a podpora účinného využívání zdrojů, a jeho účelem je přispět k dosažení udržitelného hospodaření s přírodními zdroji a zároveň TC 5 - podpora přizpůsobení se změně klimatu, předcházení rizikům a jejich řízení.

Opatření je navrženo v souvislosti s následujícími charakteristikami - slabými stránkami a hrozbami pro zemědělství:

- Negativní vlivy zemědělské výroby na cenné biotopy a životní prostředí obecně
- Snižující se kvalita půdy
- Kontaminace půd a vliv prostředků na ochranu rostlin

S ohledem na slabé stránky a hrozby byl z důvodu zvýšení transparentnosti tohoto opatření zaveden zákaz souběhu s konvenční produkcí. Cílem je poskytovat podporu pouze zemědělcům, kteří realizují většinu své produkce na trhu s bioprodukty.

Z dotatečných EURI zdrojů budou financovány výdaje související se zachováním a navýšením hektarů včetně podpory nově vstupujících žadatelů v letech 2021 a 2022 v rámci ekologických postupů na zemědělské půdě, které zajistí plnění závazků Unie v obalsti životního prostředí a klimatu především se zohledněním nových ambic stanovených v Zelené dohodě

Realizací opatření se přispěje k naplňování následujících prioritních oblastí:

Priorita 4 Podpora obnovy, zachování a zlepšení ekosystémů závislých na zemědělství a lesnictví, prioritní oblast 4A Obnova, zachování a zvýšení biologické rozmanitosti (včetně oblastí sítě Natura 2000, v oblastech s přírodními či jinými zvláštními omezeními), zemědělství vysoké přírodní hodnoty a stavu evropské krajiny, prioritní oblast 4B Lepší hospodaření s vodou, včetně nakládání s hnojivý a pesticidy; prioritní oblast 4C Předcházení erozi půdy a lepší hospodaření s půdou.

Podpora zemědělců hospodařících v systému ekologického zemědělství nebo v přechodném období, které je šetrné ke složkám životního prostředí a poskytuje základ pro produkci kvalitních surovin a potravin s vysokou přidanou hodnotou, splňujících nejvyšší požadavky na bezpečnost potravin. Ekologický způsob hospodaření dále zajišťuje vysoký standard v tvorbě životních podmínek hospodářských zvířat. Zavedením

podpory přechodného období budou rovněž zemědělci motivováni ke vstupu do ekologického zemědělství.

Příspěvek opatření k průřezovému cíli klimatické změny se předpokládá zprostředkovaný skrze vliv podpory na životní prostředí, příspěvek k průřezovému cíli inovace se u tohoto opatření neočekává.

Prostřednictvím opatření budou řešeny především tyto identifikované potřeby:

- Podporovat systémy hospodaření šetrné k životnímu prostředí (EZ)
- Posílit prevenci degradace půdy, zejména snížením rizika vodní a větrné eroze a prevencí acidifikace půd
- Zachovat a obnovit cenná stanoviště na zemědělské a lesní půdě z hlediska druhové různorodosti, zvýšit ekologickou stabilitu a estetickou hodnotu krajiny, posílit funkční propojení krajiny

a zároveň využije následující pozitivní faktory – silné stránky nebo příležitosti:

- Rozvíjející se ekologické zemědělství, které poskytuje veřejné statky, a nárůst ploch ekologického zemědělství, roste poptávka po EZ potravinách
- Rostoucí zájem společnosti o krajinu, druhovou různorodost, půdu a vodu a uznání role zemědělců a vlastníků lesa v péči o přírodu a krajinu.

Doplňkový efekt s ostatními opatřeními:

Vzhledem k nastavení podpor EZ (plošně stanovená hektarová sazba) je možný doplňkový efekt s opatřením 4 Investice do hmotného majetku formou preferenčních kritérií.

Doplňkovost s opatřením 1 Předávání znalostí a informační akce a 2 Poradenské, řídicí a pomocné služby pro zemědělství skrze poskytování vzdělávacích, poradenských a informačních služeb cílovým skupinám, tedy zvyšováním obecného povědomí o účelnosti a správném dodržování podmínek i předcházení nedostatkům a v důsledku i vyšším environmentálními efektům celého programu.

Doplňkové jsou platby plošných environmentálních podpor, které v kombinaci na jednom půdním bloku zvyšují svůj efekt.

Pro zachování kontinuity v poskytování dotací se celkový objem alokovaných finančních prostředků významně neliší od podpory poskytované v rámci programového období 2007-2013. Při stanovení celkové alokace byly nicméně zohledněny stanovené cíle vážící se na toto opatření. Byla zavedena podpora přechodu na EZ a upraveny podmínky (např. zavedena podmínka zákazu souběhu s konvenčním zemědělstvím), tak aby byly řešeny potřeby ČR v této oblasti s ohledem na efektivitu vynakládání finančních prostředků.

Opatření je cíleno na celé území ČR, mimo hl. m. Praha.

Cíl opatření	Typ indikátoru	Název indikátoru	kvantifikace
Operativní cíl - zachovat či zvýšit plochu se způsobem hospoření přispívající k zachování biodiverzity, zlepšení hospodaření s vodou, kvalitě půdy a předcházející erozi	Výstup	O.5 (93001) Celková plocha (ha) - přechod na ekologické hospodaření (11.1)	57 027
		O.5 (93001) Celková plocha (ha) - zachování ekologického hospodaření (11.2)	494 386
		O.1 (92501) Celkové veřejné výdaje (EUR) (11)	499 616 313
Operativní cíl - podporovat způsoby hospoření přispívající k zachování biodiverzity, zlepšení hospodaření s vodou, kvalitě půdy a předcházející erozi			
Specifický cíl - obnova, zachování a zvýšení biologické rozmanitosti, zemědělství vysoké přírodní hodnoty a stavu evropské krajiny	Výsledek	R7/T9 (94411) Podíl zemědělské půdy pod závazkem obhospodařování podporujícím biologickou rozmanitost (prioritní oblast 4A)	551 413*/3 491 818
Specifický cíl - lepší hospodaření s vodou, včetně nakládání s hnojivy a pesticidy		R8/T10 (94412) Podíl zemědělské půdy pod závazkem obhospodařování podporujícím zlepšení hospodaření s vodou (prioritní oblast 4B)	551 413*/3 491 818
Specifický cíl - předcházení erozi půdy a lepší hospodaření s půdou		R10/T12 (94413) Podíl zemědělské půdy pod závazkem obhospodařování podporujícím zlepšení hospodaření s půdou a/nebo předcházení erozi půdy (prioritní oblast 4C)	551 413*/3 491 818

* příspěvek opatření 11 k výsledkovému indikátoru bude agregován s ostatními opatřeními v rámci prioritní oblasti dle definice fyzicky podporované plochy

kvantifikované cíle opatření M11_

8.2.6.3. Rozsah, úroveň podpory, způsobilí příjemci a případně metodika pro výpočet částky nebo míra podpory v rozčlenění podle dílčích opatření a/nebo případně podle druhu operace. Pro každý druh operace upřesnění způsobilých nákladů, podmínek způsobilosti, použitelných částek a míry podpory a zásad týkajících stanovení kritérií výběru

8.2.6.3.1. 11.1.1 Přechod na postupy a způsoby ekologického zemědělství

Dílčí opatření:

- 11.1 – platba na přechod na postupy a způsoby ekologického zemědělství

8.2.6.3.1.1. Popis druhu operace

Cílem je podpora konverze (přechodu) z konvenčního způsobu hospodaření na způsob ekologický, který je šetrný k přírodě a navýšení počtu ekologicky hospodařících zemědělců.

Podpora zemědělců, kteří se dobrovolně zaváží hospodařit v souladu s nařízením Rady (ES) č. 834/2007,

nařízení Komise (ES) č. 889/2008 a dle zákona č. 242/2000 Sb., o ekologickém zemědělství, v platném znění. Souběh s konvenční produkcí na zemědělské půdě u jednoho žadatele není možný.

Podporováno bude hospodaření na orné půdě, TTP, v sadech, vinicích, chmelnicích a pěstování zeleniny a speciálních bylin.

Hospodaření na trvalých kulturách bude podporováno po dobu tří let, v případě ostatní z.p. se jedná o období dvou let. Po ukončení uvedeného období přechodu bude žadatel plnit podmínky uvedené v podopatření 11.2 po období, kterým žadatel splní délku pětiletého závazku (tj. v případě trvalých kultur dva roky, ostatní zemědělská půda tři roky).

Možný rozsah EZ konverze: 53 000 ha

Očekávané rozsahy:

- Trvalé travní porosty: 33 000 ha
- Orná půda: 5 550 ha
- Sady: 1 100 ha
- Vinice, chmelnice: 100 ha

Očekávaná celková rozloha podopatření EZ konverze v roce 2020: 39 750 ha.

Závazky a doplňkové závazky opatření Ekologické zemědělství pro platbu na přechod na postupy a způsoby ekologického zemědělství

Společný závazek pro hospodaření na TTP, orné půdě (pěstování zeleniny a speciálních bylin, pěstování trav na semeno, pěstování ostatních plodin, travní porosty na orné půdě, odplevelování dočasným úhorem), ovocných sadech (intenzivní sady, ostatní sady a krajinnotvorné sady), vinicích a chmelnicích:

- plnit podmínky nařízení Rady (ES) č. 834/2007, nařízení Komise (ES) č. 889/2008 a zákona č. 242/2000 Sb., o ekologickém zemědělství, v platném znění

Podmínky pro navazující závazky jsou až na uvedené výjimky shodné s podmínkami pro standardní závazky.

1) Trvalé travní porosty

Doplňkové závazky

- dodržet min. intenzitu hospodářských zvířat (chovaných dle zákona č. 242/2000 Sb., o ekologickém zemědělství) 0,3 VDJ/ha trvalého travního porostu každý den ve stanoveném termínu (od 1.6. do 30.9.)
- zajistit minimální údržbu TTP (dvakrát ročně posečení nebo spasení TTP) ve stanovených termínech (do 31.7. a do 31.10.)
- v případě údržby TTP pasením provádět likvidaci nedopasků ve stanoveném termínu (do 30 dnů po skončení pastvy, nejdéle do 31.12., platí pouze pro plochy s průměrnou sklonitostí do 10°), přičemž povinnost likvidovat nedopasky může být měněna se souhlasným stanoviskem orgánu ochrany přírody v prioritních oblastech jako jsou ZCHÚ, ochranná pásma NP, Natura 2000
- neprovádět mulčování, obnovu TTP nebo přísev bez povolení orgánu ochrany přírody (platí pouze pro prioritní oblasti jako jsou ZCHÚ, ochranná pásma NP, Natura 2000)

- mimo prioritní oblasti může v případě provádění obnovy TTP nahradit seč, popřípadě pastvu bezprostředně předcházející obnově TTP, mulčováním nejvýše jednou za pět let (nevztahuje se na mulčování nedopasků nebo dodatečného mulčování po splnění podmínek seči)

2) Orná půda

2.1 Pěstování zeleniny a speciálních bylin

Závazek

- vysít zeleninu alespoň ve stanoveném minimálním výsevu nebo výsadby podporovaného druhu zeleniny (seznam podporovaných druhů zeleniny je uveden v nařízení vlády o podmínkách provádění opatření ekologické zemědělství)

Doplňkové závazky

- u příjemců obhospodařujících více jak 5 ha orné půdy v EZ, pěstovat po hlavní plodině na min. 20 % výměry orné půdy stanovené zlepšující netržní plodiny (seznam zlepšujících netržních plodin je uveden v nařízení vlády o podmínkách provádění opatření ekologické zemědělství),
- pěstovat jako hlavní plodinu některou ze stanovených druhů zeleniny nebo speciálních bylin (seznam podporovaných druhů je uveden v nařízení vlády o podmínkách provádění opatření ekologické zemědělství)
- provádět pastvu hospodářských či jiných zvířat nejdříve po sklizni hlavní plodiny, pastva na zlepšujících netržních plodinách je zakázána
- sklídit a odvézt produkci z dílu půdního bloku
- prokazování dosažené produkce u speciálních bylin zajistit prostřednictvím souvisle zapojeného pokryvu podporovaného druhu speciálních bylin

2.2 Pěstování trav na semeno

Doplňkové závazky

- pěstovat jako hlavní plodinu monokulturu trav, ze kterých hodlá získávat semeno
- neprovádět pastvu zvířat

2.3 Pěstování ostatních plodin

Doplňkové závazky

- u příjemců obhospodařujících více jak 5 ha orné půdy v EZ, pěstovat po hlavní plodině na min. 20 % výměry orné půdy stanovené zlepšující netržní plodiny (seznam zlepšujících netržních plodin je uveden v nařízení vlády o podmínkách provádění opatření ekologické zemědělství)
- pěstovat jako hlavní plodinu zemědělské plodiny (mimo trav na semeno, trav a dalších stanovených plodin)
- sklídit a odvézt produkci z dílu půdního bloku
- provádět pastvu zvířat nejdříve po sklizni hlavní plodiny, pastva na zlepšujících netržních plodinách je zakázána

2.4 Travní porosty na orné půdě

Doplňkové závazky

- zajistit minimální údržbu travního porostu (dvakrát ročně posečení s odklizením biomasy nebo spasení s posečením nedopasků) ve stanovených termínech (do 31.7. a do 31.10.)
- v případě údržby travního porostu na orné půdě pasením provádí likvidaci nedopasků ve stanoveném termínu (do 30 dnů po skončení pastvy, nejdéle do 31.12., platí pouze pro plochy s průměrnou sklonitostí do 10°)

2.5 Odplevelování dočasným úhorem

Závazek

- zajistit, aby plocha úhoru byla alespoň pětkrát ročně mechanicky upravena, v souladu se zvoleným agrotechnickým postupem ve stanoveném období (od 15.5. do 30.6., od 1. 7. do 31. 7., od 1. 8. do 31. 8., od 1. 9. do 30. 9., od 1. 10. do 31.10.)

Doplňkové závazky

- vytvořit na daném dílu půdního bloku úhor bez založení porostu plodin
- provádět dočasný úhor na stejné ploše po dobu maximálně jednoho kalendářního roku a maximálně jednou za celé období trvání závazku
- neprovádět dočasný úhor současně na více než 15 % výměry orné půdy žadatele; tato podmínka se netýká žadatele obhospodařujícího ornou půdu o celkové výměře do 5 ha

2.6 Pěstování jahodníku

Závazek

- používat pouze certifikovanou sadbu v minimálním stanoveném objemu (minimální výsadba uvedena v nařízení vlády o podmínkách provádění opatření ekologické zemědělství)

Doplňkové závazky

- zajistit v průběhu závazku minimální požadovanou hustotu životaschopných jedinců jahodníku na hektar (počet jedinců uveden v nařízení vlády o podmínkách provádění opatření ekologické zemědělství)
- provádět výsadbu jahodníku pouze na ploše, kde byla jako předcházející plodina pěstována předplodina nebo meziplodina zapravená do půdy jako zelené hnojení
- provádět od druhého roku závazku odstraňování čepelí listů jahodníku (do 30. dubna)
- zajistit první plečkování meziřadí do 31. 8. a další v období od 1. 9. do 31. 10.
- provádět posekání nebo mulčování porostu jahodníku (do 30. září)
- neprovádět pastvu zvířat
- prokazovat dosaženou produkci

3) Ovocné sady

3.1 Intenzivní sady

Doplňkové závazky

- zajistit minimální stanovenou hustotu druhů stromů/keřů (jádroviny – min. 500 ks/ha, peckoviny – min. 200 ks/ha, ovocné keře – min. 2000 ks/ha)
- zajistit, aby v sadu byla výsadba tvořena ušlechtilými odrůdami ovocných stromů v nízkých pěstelských tvarech staršími 3 let nebo ušlechtilými odrůdami keřů; výsadba stromů tvořená pouze podnožemi bez naštěpované ušlechtilé odrůdy nebo tvořená pravokořennými stromy není možná; (seznam podporovaných druhů ovocných stromů a keřů je uveden v nařízení vlády o podmínkách provádění opatření ekologické zemědělství)
- neprodukovat jiné zemědělské plodiny v prostoru meziřadí a příkmenného pásu, a zároveň zajistit bylinný pokryv meziřadí; černý úhor v meziřadí je zakázán,
- neprovádět pastvu zvířat
- zajistit mechanickou údržbu meziřadí a příkmenného pásu ve stanoveném termínu (do 31.8.), při seči odklidit biomasu
- provádět v návaznosti na zvolenou pěstební technologii pravidelný řez korun ovocných stromů ve stanoveném termínu (do 15.8.)
- v případě dosadby zajistit v souladu s pěstební technologií oporu a ochranu proti okusu u nově vysazovaných stromů
- sklídit a odvézt každoročně produkci ovoce ze sadu ve stanoveném termínu
- prokazovat dosaženou produkci
- zaznamenávat každodenně ve stanoveném období (1.3. - 30.9.) údaje z monitoringu vybraných meteorologických ukazatelů
- provádí každoročně ve stanoveném období (1.3. - 30.9.) monitoring škodlivých organismů

3.2 Ostatní sady

Doplňkové závazky

- zajistit minimální stanovenou hustotu druhů stromů/keřů (ovocné stromy - min. 100 ks/ha, ovocné keře - min. 1000 ks/ha)
- zajistit, aby v sadu byla rovnoměrná výsadba tvořena ušlechtilými odrůdami ovocných stromů nebo keřů; výsadka pravokořenných stromů ušlechtilých odrůd je možná
- v případě produkce jiných zemědělských plodin v meziřadí zajistit nepoškození ovocných stromů/keřů
- v případě pastvy zajistit stromy/keře proti poškození pasenými zvířaty
- zajistit mechanickou údržbu, nebo spasení bylinného pokryvu meziřadí a příkmenného pásu ve stanoveném termínu (do 31. 8.), při seči odklidit biomasu
- provádět v návaznosti na zvolenou pěstební technologii pravidelný řez korun ovocných stromů ve stanoveném termínu (do 15. 8.)
- v případě dosadby zajistit v souladu s pěstební technologií oporu a ochranu proti okusu u nově vysazovaných stromů
- sklídit a odvézt každoročně produkci ovoce ze sadu ve stanoveném termínu
- prokazování dosažené produkce (v případě prvních tří let od založení sadu z ovocných stromů a

prvního roku od založení sadu z ovocných keřů se prokazování dosažené produkce nepožaduje)

3.3 Krajinotvorné sady

závazek

- zajistit seč s odklizem biomasy nebo spasení bylinného pokryvu meziřadí a příkmenného pásu ve stanoveném termínu (do 31. 8.)
- provede udržovací řez minimálně jednou za období trvání závazku

doplňkové závazky

- zajistit souvislý bylinný pokryv meziřadí a příkmenného pásu
- neprodukovat zemědělské plodiny v prostoru meziřadí a příkmenného pásu
- neprovádět mulčování bylinného pokryvu meziřadí a příkmenného pásu
- v případě pastvy zvířat zajistit stromy/keře proti poškození pasenými zvířaty
- ponechat každoročně 5-15 % rozlohy sadu v meziřadí a manipulačním prostoru bez mechanické úpravy do následujícího kalendářního roku, v kterém bude tato ponechaná výměra v termínu do 31. 8. posečena nebo spasena
- v případě dosadby zajistit v souladu s pěstební technologií oporu a ochranu proti okusu u nově vysazovaných stromů

V případě navazujícího závazku není u titulu Krajinotvorné sady z výše uvedeného požadováno plnit následující podmínky:

- provede udržovací řez minimálně jednou za období trvání závazku

4) Vinice

Závazek

- provést každoročně prosvětlení révy vinné ve stanoveném termínu (1.6. - 30.9.)

Doplňkové závazky

- zajistit minimální stanovenou hustotu keřů révy vinné ve vinici (min. 1800 ks/ha)
- zajistit nejméně v každém druhém meziřadí souvislý bylinný pokryv do 24 měsíců od výsadby vinice
- zajistit mechanickou údržbu meziřadí a manipulačních prostorů ve stanoveném termínu (do 15. 8.)

5) Chmelnice

Závazek

- Plnit podmínky nařízení Rady (ES) č. 834/2007, nařízení Komise (ES) č. 889/2008 a zákona č. 242/2000 Sb., o ekologickém zemědělství, v platném znění

8.2.6.3.1.2. Druh podpory

Druh podpory: Granty

Podpora se poskytuje jako účelová platba poskytovaná na hektar oprávněné plochy evidované v LPIS.

8.2.6.3.1.3. Odkazy na další právní předpisy

- článek 9 delegovaného aktu
- hlava VI, kapitola 1 nařízení (EU) č. 1306/2013 (horizontální nařízení) - Cross Compliance
- čl. 4 odst. 1 písm. c) druhá a třetí odrážka nařízení (EU) č. 1307/2013 (přímé platby) - minimální zemědělská činnost
- zákon č. 242/2000 Sb., o ekologickém zemědělství, platném znění
- další závazné požadavky stanovené vnitrostátními předpisy.
- NAŘÍZENÍ EVROPSKÉHO PARLAMENTU A RADY (EU) 2020/2220 ze dne 23. prosince 2020, kterým se stanoví určitá přechodná ustanovení o podpoře z Evropského zemědělského fondu pro rozvoj venkova (EZFRV) a z Evropského zemědělského záručního fondu (EZZF) v letech 2021 a 2022 a kterým se mění nařízení (EU) č. 1305/2013, (EU) č. 1306/2013 a (EU) č. 1307/2013, pokud jde o jejich zdroje a použití v letech 2021 a 2022, a kterým se mění nařízení (EU) č. 1308/2013, pokud jde o zdroje a rozdělení takové podpory v letech 2021 a 2022

Článek 7 Změny nařízení (EU) č. 1305/2013; odstavec 12)

8.2.6.3.1.4. Příjemci

Příjemcem podpory je

- žadatel, který provozuje zemědělskou činnost vlastním jménem a na vlastní zodpovědnost
- registrovaný ekologický podnikatel podle § 6 až 8 zákona č. 242/2000 Sb., o ekologickém zemědělství hospodařící v souladu se zákonem č. 242/2000 Sb., o ekologickém zemědělství

8.2.6.3.1.5. Způsobilé náklady

Za způsobilý výdaj je považován dobrovolný závazek k přechodu na postupy a způsoby ekologického zemědělství, jak jsou vymezeny v nařízení Rady (ES) č. 834/2007. Závazky jsou realizovány jako pětileté, navazující závazky pak mohou být během přechodného období uzavřeny i na kratší dobu (1-3 roky).

Způsobilé výdaje jsou stanoveny na základě dodatečných nákladů a ušlých příjmů vznikajících v důsledku přijatých závazků.

Při stanovení způsobilých výdajů je vyloučeno dvojí financování vzhledem k stanoveným zemědělským postupům příznivým pro klima a životní prostředí podle čl. 43 nařízení č. 1307/2013 (přímé platby).

Při stanovení způsobilých výdajů je vyloučeno dvojí financování vzhledem k závazkům podporovaným

v rámci opatření AEKO podle čl. 28 nařízení č. 1305/2013 o podpoře rozvoje venkova z EZFRV.

8.2.6.3.1.6. Podmínky způsobilosti

Minimální vstupní výměra zemědělské půdy evidované v LPIS je 0,5 ha.

Žadatel je registrovanou osobou podnikající v ekologickém zemědělství podle § 6 až 8 zákona č. 242/2000 Sb., o ekologickém zemědělství.

Souběh s konvenční produkcí u jednoho žadatele není možný.

8.2.6.3.1.7. Zásady týkající se stanovování kritérií výběru

Výběrová kritéria nejsou stanovena.

8.2.6.3.1.8. (Příslušné) částky a míry podpory

Průměrná roční sazba dotace pro EZ konverze (míra kompenzace stanovené újmy v %)

- Trvalé travní porosty: 84 EUR/ha (79 %)

odpočet v oblastech, kde zvláštní právní předpis zakazuje hnojit je 32 EUR/ha (zohledněna specifika hospodaření v uvedených lokalitách)

- Pěstování zeleniny²) a speciálních bylin: 536 EUR/ha (40 %)
- Pěstování trav na semeno: 265 EUR/ha (86 %)
- Pěstování ostatních plodin: 245 EUR/ha (80 %)
- Travní porosty na orné půdě : 79 EUR/ha (90 %)
- Odplevelování dočasným úhorem: 34 EUR/ha (90 %)
- Pěstování jahodníku: 669 EUR/ha (40%)
- Intenzivní sady¹) : 825 EUR/ha (55 %)
- Ostatní sady¹) : 419 EUR/ha (70 %)
- Krajinnotvorné sady: 165 EUR/ha (99 %)
- Vinice, chmelnice: 900 EUR/ha (51 %)

V případě navazujícího závazku jsou sazby dotace stanoveny následovně:

Průměrná roční sazba dotace pro EZ konverze (míra kompenzace stanovené újmy v %)

- Trvalé travní porosty: 86 EUR/ha (79 %)

Odpočet v oblastech, kde zvláštní právní předpis zakazuje hnojit je 32 EUR/ha (zohledněna specifika

hospodaření v uvedených lokalitách)

- Pěstování zeleniny²) a speciálních bylin: 537 EUR/ha (40 %)
- Pěstování trav na semeno: 266 EUR/ha (86 %)
- Pěstování ostatních plodin: 247 EUR/ha (80 %)
- Travní porosty na orné půdě: 81 EUR/ha (91 %)
- Odplevelování dočasným úhorem: 35 EUR/ha (89 %)
- Pěstování jahodníku: 670 EUR/ha (40 %)
- Intenzivní sady¹) : 830 EUR/ha (55 %)
- Ostatní sady¹) : 420 EUR/ha (70 %)
- Krajínovorné sady: 70 EUR/ha (99 %)
- Vinice, chmelnice: 900 EUR/ha (51 %)

1) Stanovení platby vychází z převažujícího druhu ovoce pěstovaného v EZ (výsledek ovlivňují nejvíce jablka).

2) EZ zelenina představuje v největší míře mrkev, zelí a cibule. Pro stanovení platby byl použit vážený průměr příspěvků na úhradu těchto plodin.

Kalkulace platby zahrnuje 100 % ze způsobilých výdajů.

Platby jsou stanoveny s ohledem na maximální částky stanovené v příloze II nařízení č. 1305/2013 o podpoře rozvoje venkova z EZFRV.

Příspěvek EZFRV činí 75 % veřejných výdajů.

Příspěvek ČR činí 25 % veřejných výdajů.

8.2.6.3.1.9. Ověřitelnost a kontrolovatelnost opatření a/nebo druhů operací

8.2.6.3.1.9.1. Riziko/rizika při provádění opatření

Uvedeno na úrovni opatření.

8.2.6.3.1.9.2. Zmírňující opatření

Uvedeno na úrovni opatření.

8.2.6.3.1.9.3. Celkové posouzení opatření

Uvedeno na úrovni opatření.

8.2.6.3.1.10. Informace týkající se dané operace

Určení a vymezení příslušných základních prvků; to zahrnuje příslušné závazné normy stanovené podle hlavy VI kapitoly I nařízení Evropského parlamentu a Rady (EU) č. 1306/2013, příslušná kritéria a minimální činnosti stanovené podle čl. 4 odst. 1 písm. c) bodů ii) a iii) nařízení Evropského parlamentu a Rady (EU) č. 1307/2013, příslušné minimální požadavky, jež se týkají používání hnojiv a přípravků na ochranu rostlin, a ostatní příslušné závazné požadavky stanovené vnitrostátním právem

Baseline EZ:

- cross compliance (Hlava VI, kapitola 1 nařízení č. 1306/2013 (horizontální nařízení)
- minimální zemědělská činnost (čl. 4 odst. 1 písm. c) druhá a třetí odrážka nařízení č. 1307/2013 (přímé platby)
- minimální požadavky na hnojiva
- minimální požadavky na přípravky na ochranu rostlin
- další závazné požadavky stanovené vnitrostátními předpisy
- běžná praxe: konvenční obhospodařování trvalých travních porostů, orné půdy, sadů, vinic a chmelnic

Příslušné výchozí prvky jsou uvedeny v příloze č. 17.

Popis metodiky a agronomických odhadů a parametrů (včetně popisu základních požadavků uvedených v čl. 29 odst. 2 nařízení (EU) č. 1305/2013, které jsou příslušné pro každý konkrétní typ závazku), které se používají jako výchozí bod pro výpočty odůvodňující vícenáklady, ušlé příjmy v důsledku přijatého závazku a úroveň transakčních nákladů; tato metodika bere v příslušných případech v úvahu podporu poskytnutou podle nařízení (EU) č. 1307/2013, včetně platby na zemědělské postupy příznivé pro klima a životní prostředí, aby se vyloučilo dvojí financování; případně metody přepočtu používané pro jiné jednotky v souladu s článkem 9 tohoto nařízení

11.1.1.1 Travní porosty

Péče o TTP je v EZ podporována, protože snižuje rizika kontaminace ŽP tím, že proti běžné praxi vylučuje z používání některé přípravky na ochranu rostlin, řadu léčiv v chovech hospodářských zvířat a průmyslová hnojiva, která jsou snadno vyplavována do vod. Platba je postavena na rozdílu příspěvku na úhradu fixních nákladů a zisku ekologické a konvenční produkce sena. Rozdíl je generován tím, že zemědělci v EZ nemohou použít průmyslová hnojiva a to vede k nižšímu výnosu sena při zvýšených nákladech na aplikaci stejného objemu živin. Dále jsou uvažovány transakční náklady, spojené s administrací v EZ.

11.1.1.2 Orná půda

11.1.1.2.1 Pěstování zeleniny a speciálních bylin

Pěstování zeleniny v rámci systému EZ je podporováno, protože tento systém hospodaření významným způsobem snižuje proti běžné praxi rizika kontaminace ŽP vyloučením řady přípravků na ochranu rostlin z používání a dalšími vhodnými postupy a technologiemi (např. důsledné a promyšlené střídání plodin v osevním postupu). Běžná praxe je spojena s takřka neomezeným používáním prostředků na ochranu rostlin.

Platba je postavena na rozdílu příspěvku na úhradu fixních nákladů a zisku ekologické a konvenční

produkce zeleniny na orné půdě. Příspěvek na úhradu u ekologické i konvenční produkce zeleniny je stanoven jako vážený průměr příspěvků na úhradu vybraných tří hlavních druhů zeleniny, a to mrkve, cibule a zelí, kde váhou je vzájemný podíl ploch těchto tří druhů zeleniny na celkové osevní ploše zeleniny v EZ a konvenci. Pěstování bylin na orné půdě v rámci EZ je možno vzhledem k minimálnímu rozsahu a podobným pěstebním postupům považovat za obdobně náročné a použít shodnou platbu jako pro pěstování zeleniny.

Při výpočtu příspěvku na úhradu byly v případě ekologické produkce zohledněny jednak vyšší náklady na pracovní síly a osiva, úspora nákladů vyplývající z nižší spotřeby přípravků ochrany rostlin i hnojiv, dále nižší hektarový výnos z důvodu uplatnění specifických agrotechnických opatření a naopak vyšší realizovaná prodejní cena ekologické produkce.

11.1.1.2.2 Pěstování trav na semeno

V EZ zemědělci musí používat přednostně ekologické osivo, které si vzhledem k nedostatku ekologického osiva na trhu často vyrábějí sami. Při tomto pěstování dodržují pravidla ekologického hospodaření, tj. mimo jiné nepoužívají herbicidy ke kontrole zaplevelenosti, a tím jim vznikají vyšší náklady a zároveň se snižuje tlak na životní prostředí ve srovnání s konvenční produkcí osiva trav.

Pro platbu byl využit stejný výpočet jako pro ornou půdu ostatní.

11.1.1.2.3 Pěstování ostatních plodin

Hospodaření na orné půdě je v běžné praxi spojeno s používáním značného množství látek, které kontaminují životní prostředí. V systému hospodaření v EZ jsou tyto látky vyloučeny (např. přípravky na ochranu rostlin, průmyslová hnojiva), což snižuje výnosy a zvyšuje mnohé variabilní náklady. Platba je postavena na rozdílu příspěvku na úhradu fixních nákladů a zisku ekologické a konvenční produkce na orné půdě. Do kalkulace platby vstupují další faktory působící v ekologickém zemědělství, zejména větší podíl pícnin na orné půdě (tzn. nižší výměra orné půdy využívaná pro tržní plodiny) a větší podíl využití meziplodin v osevním postupu v EZ.

11.1.1.2.4 Travní porosty na orné půdě

Podpora travního porostu na orné půdě je zaměřena na podporu produkce ekologické píce z dočasných travních porostů (maximálně pětiletých), tvořených porosty trav a jetelovin s podílem jetelovin menším než 50%. V EZ je podíl pěstování pícnin na orné půdě vyšší než v běžné praxi, díky čemuž EZ zemědělci přispívají k obnově přirozené úrodnosti a dobré struktury půdy, k podpoře biodiverzity a rozmanitosti zemědělské krajiny a snižují rizika kontaminace ŽP. Pěstování trav na orné půdě je spojeno v EZ s nižším PÚ než v konvenčním zemědělství. Produkce píce je podpořena hnojením organickými hnojivy, jejichž aplikace představuje pro zemědělce dodatečné náklady navíc.

11.1.1.2.5 Odplevelování dočasným úhorem

V EZ nejsou využívány herbicidy, z tohoto důvodu zemědělci využívají dočasný úhor k odplevelování orné půdy s nutností opakovat mechanické omezování plevelů, a proti běžné praxi tak snižují výrazně rizika kontaminace životního prostředí. Při odplevelování orné půdy dočasným jednorocím úhorem je výpočet založen na srovnání možného provedení v ekologickém a konvenčním zemědělství. Nemožnost použití plošného postřiku (herbicidy) v EZ a nutnost jeho nahrazení mechanizačními prostředky (častější kultivací) mají za následek dodatečné náklady pro zemědělce.

11.1.1.2.6 Pěstování jahodníku

Pěstování jahod v rámci systému ekologického zemědělství je podporováno, protože tento systém hospodaření významným způsobem snižuje proti běžné praxi rizika kontaminace životního prostředí vyloučením řady přípravků na ochranu rostlin z používání a dalšími vhodnými postupy a technologiemi (např. důsledné a promyšlené střídání plodin v osevním postupu). Běžná praxe je spojena s takřka neomezeným používáním prostředků na ochranu rostlin.

Při výpočtu příspěvku na úhradu byla v případě ekologické produkce zohledněna úspora nákladů vyplývající z nižšího aplikovaného množství hnojiv, nižší spotřeby přípravků na ochranu rostlin. Z důvodů uplatňovaných specifických agrotechnických opatření je dosahován nižší hektarový výnos, ale naopak cena ekologické produkce je vyšší.

Pěstování jahodníku

11.1.1.3 Ovocné sady

11.1.1.3.1 Intenzivní sady

Pěstování ovoce v rámci systému ekologického zemědělství významným způsobem snižuje proti běžné praxi rizika kontaminace životního prostředí vyloučením řady přípravků na ochranu rostlin a průmyslových hnojiv z používání a dalšími zemědělskými postupy. Běžná praxe je spojena s takřka neomezeným využíváním přípravků na ochranu rostlin.

Platba je postavena na rozdílu příspěvku na úhradu fixních nákladů a zisku ekologické a konvenční produkce sadů. Při výpočtu příspěvku na úhradu byly v případě ekologické produkce zohledněny jednak vyšší náklady na pracovní síly, nižší realizovaný hektarový výnos a úspora vyplývající z nižší spotřeby přípravků na ochranu rostlin. V případě sadů je zahrnuta vyšší realizovaná prodejní cena ekologické produkce.

Ovocné sady - Intenzivní

11.1.1.3.2 Ostatní sady

Pěstování ovoce v rámci systému ekologického zemědělství významným způsobem snižuje proti běžné praxi rizika kontaminace životního prostředí vyloučením řady přípravků na ochranu rostlin a průmyslových hnojiv z používání a dalšími zemědělskými postupy. Běžná praxe je spojena s neomezeným využíváním přípravků na ochranu rostlin.

Platba je postavena na rozdílu příspěvku na úhradu fixních nákladů a zisku ekologické a konvenční produkce sadů. Při výpočtu příspěvku na úhradu byl v případě ekologické produkce zohledněn extenzivní způsob hospodaření v těchto tzv. ostatních sadech, které mají obecně širší spony a nižší náklady na obhospodařování související s nižší úrovní agrotechniky (obvykle celoplošné zatrávňování s max. 1-2 sečemi, omezené nebo úplně vyloučené hnojení, omezená potřeba prostředků na ochranu rostlin, omezení a nepravidelnost řezu). Tyto sady však mají současně nižší výnos ovoce, který je však plně vykompenzován poklesem nákladů na obhospodařování a tím vzniká kladný příspěvek na úhradu. Opět je i zde zahrnuta vyšší realizovaná prodejní cena ekologické produkce.

11.1.1.3.3 Krajinotvorné sady

V ekologickém zemědělství se nachází část sadů, jejichž produkční funkce je výrazně menší než funkce ekologická a krajinářská (např. extenzivní druhově pestrý trávník mezi stromy, podpora udržení starých krajových odrůd ovocných stromů, podpora hnízdění ptáků, úkrytu pro zvěř aj.). Tyto jsou ohroženy zánikem v důsledku nedostatečné péče. Proto výpočet u tohoto typu sadu vychází spíše z nákladů na údržbu krajinného prvku, který by jinak nebyl zachován. Jedná se zejména o dodatečné náklady zahrnující: nepravidelný až minimální řez stromů, ztíženou seč a odklíz hmoty ze sadu a částečnou (5%) obnovu stromů. Nepředpokládá se produkce plodů, ale je započítána produkce píce, a to v podobě extenzivního výnosu a ve sníženém množství (tj. jen z meziřadí).

11.1.1.4 Vinice a 11.1.1.5 Chmelnice

Vinařství v rámci systému ekologického zemědělství významným způsobem snižuje proti běžné praxi rizika kontaminace životního prostředí vyloučením řady přípravků na ochranu rostlin a průmyslových hnojiv z používání a dalšími zemědělskými postupy (např. zatravnění meziřadí). Běžná praxe je spojena s takřka neomezeným využíváním přípravků na ochranu rostlin.

Platba je postavena na rozdílu příspěvku na úhradu fixních nákladů a zisku ekologické a konvenční produkce révy vinné. Při výpočtu příspěvku na úhradu byly v případě ekologické produkce zohledněny jednak vyšší náklady na pracovní síly, nižší realizovaný hektarový výnos a úspora plynoucí z nižší spotřeby prostředků ochrany rostlin. Realizační ceny za hrozny pocházející z EZ jsou považovány za srovnatelné s konvencí z důvodu neexistence cenové prémie.

Pěstování chmelnic v rámci ekologického zemědělství je možno vzhledem k podobnosti tohoto faremního systému s hospodařením na vinicích (obdobná struktura a typy nákladů) zahrnout pod shodnou platbu, jako pro pěstování révy vinné (jejíž rozloha je mnohonásobně větší).

Detailní propočet viz příloha č. 5.

Kalkulace je provedena v Kč, pro přepočet na EUR je stanoven kurz 26 Kč/EUR.

Metodiku a výpočet plateb provedla a posoudila nezávislá odborná instituce – Ústav zemědělské ekonomiky a informací a to včetně vyloučení dvojího financování za zemědělské postupy příznivé pro klima a životní prostředí podle nařízení (EU) č. 1307/2013.

8.2.6.3.2. 11.2.1 Zachování postupů ekologického zemědělství

Dílní opatření:

- 11.2 – platba na zachování postupů a způsobů ekologického zemědělství

8.2.6.3.2.1. Popis druhu operace

Podpora zemědělců, kteří se dobrovolně zaváží hospodařit v souladu s nařízením Rady (ES) č. 834/2007, nařízení Komise (ES) č. 889/2008 a dle zákona č. 242/2000 Sb., o ekologickém zemědělství, v platném znění. Souběh s konvenční produkcí na zemědělské půdě u jednoho žadatele není možný.

Podporováno bude hospodaření na orné půdě, trvalých travních porostech, v sadech, vinicích, chmelnicích a pěstování zeleniny a speciálních bylin.

V případě, že hospodaření podle podmínek uvedených v 11.2. (údržba) předcházelo hospodaření podle podmínek 11.1. (konverze), bude žadatel plnit tyto podmínky v případě trvalých kultur dva roky, na ostatní zemědělské půdě tři roky). Bude tak zachována délka pětiletého závazku.

Možný rozsah: 477 000 ha

Očekávané rozsahy:

- Trvalé travní porosty: 372 000 ha
- Orná půda: 54 950 ha
- Sady: 9 900 ha
- Vinice, chmelnice: 900 ha

Očekávaná celková rozloha pod opatřením zachování postupů a způsobů ekologického zemědělství v roce 2020 – 437 750 ha.

Opatření je cíleno na celé území ČR, mimo hl. m. Praha.

Závazky a doplňkové závazky opatření EZ pro platbu na zachování postupů a způsobů ekologického zemědělství

Společný závazek pro hospodaření na trvalých travních porostech, orné půdě (pěstování zeleniny a speciálních bylin, pěstování trav na semeno, pěstování ostatních plodin, travní porosty na orné půdě, odplevelování dočasným úhorem), ovocných sadech (intenzivní sady, ostatní sady a krajinnotvorné sady), vinicích a chmelnicích:

- plnit podmínky nařízení Rady (ES) č. 834/2007, nařízení Komise (ES) č. 889/2008 a zákona č. 242/2000 Sb., o ekologickém zemědělství, v platném znění

Podmínky pro navazující závazky jsou až na uvedené výjimky shodné s podmínkami pro standardní závazky.

1) Trvalé travní porosty

Doplňkové závazky

- dodržet min. intenzitu hospodářských zvířat (chovaných dle zákona č. 242/2000 Sb., o ekologickém zemědělství) 0,3 VDJ/ha trvalého travního porostu každý den ve stanoveném termínu (od 1.6. do 30.9.)
- zajistit minimální údržbu trvalého travního porostu (dvakrát ročně posečení nebo spasení trvalého travního porostu) ve stanovených termínech (do 31.7. a do 31.10.)
- v případě údržby trvalého travního porostu pasením provádět likvidaci nedopasků ve stanoveném termínu (do 30 dnů po skončení pastvy, nejdéle do 31.12., platí pouze pro plochy s průměrnou sklonitostí do 10°), přičemž povinnost likvidovat nedopasky může být měněna se souhlasným stanoviskem orgánu ochrany přírody v prioritních oblastech jako jsou ZCHÚ, ochranná pásma NP, Natura 2000
- neprovádět mulčování, obnovu trvalého travního porostu nebo přisev bez povolení orgánu ochrany přírody (platí pouze pro prioritní oblasti jako jsou ZCHÚ, ochranná pásma NP, Natura 2000)
- mimo prioritní oblasti může v případě provádění obnovy trvalého travního porostu nahradit seč, popřípadě pastvu bezprostředně předcházející obnově trvalého travního porostu, mulčováním nejvýše jednou za pět let (nevztahuje se na mulčování nedopasků nebo dodatečného mulčování po splnění podmínek seči)

2) Orná půda

2.1 Pěstování zeleniny a speciálních bylin

Závazek

- vysít zeleninu alespoň ve stanoveném minimálním výsevu nebo výsadby podporovaného druhu zeleniny (seznam podporovaných druhů zeleniny je uveden v nařízení vlády o podmínkách provádění opatření ekologické zemědělství)

Doplňkové závazky

- u příjemců obhospodařujících více jak 5 ha orné půdy v EZ, pěstovat po hlavní plodině na min. 20 % výměry orné půdy stanovené zlepšující netržní plodiny (seznam zlepšujících netržních plodin je uveden v nařízení vlády o podmínkách provádění opatření ekologické zemědělství)
- pěstovat jako hlavní plodinu některou ze stanovených druhů zeleniny nebo speciálních bylin (seznam podporovaných druhů je uveden v nařízení vlády o podmínkách provádění opatření ekologické zemědělství)
- provádět pastvu hospodářských či jiných zvířat nejdříve po sklizni hlavní plodiny, pastva na zlepšujících netržních plodinách je zakázána
- sklídit a odvézt produkci z dílu půdního bloku
- prokazování dosažené produkce u speciálních bylin zajistit prostřednictvím souvisle zapojeného pokryvu podporovaného druhu speciálních bylin

2.2 Pěstování trav na semeno

Doplňkové závazky

- pěstovat jako hlavní plodinu monokulturu trav, ze kterých hodlá získávat semeno
- neprovádět pastvu zvířat

2.3 Pěstování ostatních plodin

Doplňkové závazky

- u příjemců obhospodařujících více jak 5 ha orné půdy v EZ, pěstovat po hlavní plodině na min. 20 % výměry orné půdy stanovené zlepšující netržní plodiny (seznam zlepšujících netržních plodin je uveden v nařízení vlády o podmínkách provádění opatření ekologické zemědělství)
- pěstovat jako hlavní plodinu zemědělské plodiny (mimo trav na semeno, trav a dalších stanovených plodin)
- sklídit a odvézt produkci z dílu půdního bloku
- provádět pastvu zvířat nejdříve po sklizni hlavní plodiny, pastva na zlepšujících netržních plodinách je zakázána

2.4 Travní porosty na orné půdě

Doplňkové závazky

- zajistit minimální údržbu travního porostu (dvakrát ročně posečení s odklizením biomasy nebo spasení s posečením nedopasků) ve stanovených termínech (do 31.7. a do 31.10.)
- v případě údržby travního porostu na orné půdě pasením provádí likvidaci nedopasků ve stanoveném termínu (do 30 dnů po skončení pastvy, nejdéle do 31.12., platí pouze pro plochy s průměrnou sklonitostí do 10°)

2.5 Odplevelování dočasným úhorem

Závazek

- zajistit, aby plocha úhoru byla alespoň pětkrát ročně mechanicky upravena, v souladu se zvoleným agrotechnickým postupem ve stanoveném období (od 15. 5. do 30. 6., od 1. 7. do 31. 7., od 1. 8. do 31. 8., od 1. 9. do 30. 9., od 1. 10. do 31.10.)

Doplňkové závazky

- vytvořit na daném dílu půdního bloku úhor bez založení porostu plodin
- provádět dočasný úhor na stejné ploše po dobu maximálně jednoho kalendářního roku a maximálně jednou za celé období trvání závazku
- neprovádět dočasný úhor současně na více než 15 % výměry orné půdy žadatele; tato podmínka se netýká žadatele obhospodařujícího ornou půdu o celkové výměře do 5 ha

2.6 Pěstování jahodníku

Závazek

- používat pouze certifikovanou sadbu v minimálním stanoveném objemu (minimální výsadba

uvedena v nařízení vlády o podmínkách provádění opatření ekologické zemědělství)

Doplňkové závazky

- zajistit v průběhu závazku minimální požadovanou hustotu životaschopných jedinců jahodníku na hektar (počet jedinců uveden v nařízení vlády o podmínkách provádění opatření ekologické zemědělství)
- provádět výsadbu jahodníku pouze na ploše, kde byla jako předcházející plodina pěstována předplodina nebo meziplodina zapravená do půdy jako zelené hnojení
- provádět od druhého roku závazku odstraňování čepelí listů jahodníku (do 30. dubna)
- zajistit první plečkování meziřadí do 31. 8. a další v období od 1. 9 do 31. 10.
- provádět posekání nebo mulčování porostu jahodníku (do 30. září)
- neprovádět pastvu zvířat
- prokazovat dosaženou produkci

3) Ovocné sady

3.1 Intenzivní sady

Doplňkové závazky

- zajistit minimální stanovenou hustotu druhů stromů/keřů (jádroviny – min. 500 ks/ha, peckoviny – min. 200 ks/ha, ovocné keře – min. 2000 ks/ha)
- zajistit, aby v sadu byla výsadba tvořena ušlechtilými odrůdami ovocných stromů v nízkých pěstitelských tvarech staršími 3 let nebo ušlechtilými odrůdami keřů; výsadba stromů tvořená pouze podnožemi bez naštěpované ušlechtilé odrůdy nebo tvořená pravokořennými stromy není možná (seznam podporovaných druhů ovocných stromů a keřů je uveden v nařízení vlády o podmínkách provádění opatření ekologické zemědělství)
- neprodukovat zemědělské plodiny v prostoru meziřadí a příkmenného pásu, a zároveň zajistit bylinný pokryv meziřadí; černý úhor v meziřadí je zakázán,
- neprovádět pastvu zvířat
- zajistit mechanickou údržbu meziřadí a příkmenného pásu ve stanoveném termínu (do 31.8.), při seči odklidit biomasu
- provádět v návaznosti na zvolenou pěstební technologii pravidelný řez korun ovocných stromů ve stanoveném termínu (do 15.8.)
- v případě dosadby zajistit v souladu s pěstební technologií oporu a ochranu proti okusu u nově vysazovaných stromů
- sklídit a odvézt každoročně produkci ovoce ze sadu ve stanoveném termínu
- prokazovat dosaženou produkci
- zaznamenávat každodenně ve stanoveném období (1.3. - 30.9.) údaje z monitoringu vybraných meteorologických ukazatelů
- provádět každoročně ve stanoveném období (1.3. - 30.9.) monitoring škodlivých organismů

3.2 Ostatní sady

Doplňkové závazky

- zajistit minimální stanovenou hustotu druhů stromů/keřů (ovocné stromy - min. 100 ks/ha, ovocné

keře - min. 1000 ks/ha)

- zajistit, aby v sadu byla rovnoměrná výsadba tvořena ušlechtilými odrůdami ovocných stromů nebo keřů; výsadka pravokořenných stromů ušlechtilých odrůd je možná
- v případě produkce jiných zemědělských plodin v meziřadí zajistit nepoškození ovocných stromů/keřů
- v případě pastvy zajistit stromy/keře proti poškození pasenými zvířaty
- zajistit mechanickou údržbu, nebo spasení bylinného pokryvu meziřadí a příkmenného pásu ve stanoveném termínu (do 31. 8.), při seči odklidit biomasu
- provádět v návaznosti na zvolenou pěstební technologii pravidelný řez korun ovocných stromů ve stanoveném termínu (do 15. 8.)
- v případě dosadby zajistit v souladu s pěstební technologií oporu a ochranu proti okusu u nově vysazovaných stromů
- sklídit a odvést každoročně produkci ovoce ze sadu ve stanoveném termínu
- prokazování dosažené produkce (v případě prvních tří let od založení sadu z ovocných stromů a prvního roku od založení sadu z ovocných keřů se prokazování dosažené produkce nepožaduje)

3.3 Krajinotvorné sady

závazek

- zajistit seč s odklizem biomasy nebo spasení bylinného pokryvu meziřadí a příkmenného pásu ve stanoveném termínu (do 31. 8.)
- provede udržovací řez minimálně jednou za období trvání závazku

doplňkové závazky

- zajistit souvislý bylinný pokryv meziřadí a příkmenného pásu
- neprodukovat zemědělské plodiny v prostoru meziřadí a příkmenného pásu
- neprovádět mulčování bylinného pokryvu meziřadí a příkmenného pásu
- v případě pastvy zvířat zajistit stromy/keře proti poškození pasenými zvířaty
- ponechat každoročně 5-15 % rozlohy sadu v meziřadí a manipulačním prostoru bez mechanické úpravy do následujícího kalendářního roku, v kterém bude tato ponechaná výměra v termínu do 31. 8. posečena nebo spasena
- v případě dosadby zajistit v souladu s pěstební technologií oporu a ochranu proti okusu u nově vysazovaných stromů

V případě navazujícího závazku není u titulu Krajinotvorné sady z výše uvedeného požadováno plnit následující podmínky:

- provede udržovací řez minimálně jednou za období trvání závazku

4) Vinice

Závazek

- provést každoročně prosvětlení révy vinné ve stanoveném termínu (1.6. - 30.9.)

Doplňkové závazky

- zajistit minimální stanovenou hustotu keřů révy vinné ve vinici (min. 1800 ks/ha)
- zajistit nejméně v každém druhém meziřadí souvislý bylinný pokryv do 24 měsíců od výsadby vinice
- zajistit mechanickou údržbu meziřadí a manipulačních prostorů ve stanoveném termínu (do 15. 8.)

5) Chmelnice

Závazek

- Plnit podmínky nařízení Rady (ES) č. 834/2007, nařízení Komise (ES) č. 889/2008 a zákona č. 242/2000 Sb., o ekologickém zemědělství, v platném znění

8.2.6.3.2.2. Druh podpory

Druh podpory: Granty

Podpora se poskytuje jako účelová platba poskytovaná na hektar oprávněné plochy evidované v LPIS.

8.2.6.3.2.3. Odkazy na další právní předpisy

- článek 9 delegovaného aktu
- hlava VI, kapitola 1 nařízení (EU) č. 1306/2013 (horizontální nařízení) - Cross Compliance
- čl. 4 odst. 1 písm. c) druhá a třetí odrážka nařízení (EU) č. 1307/2013 (přímé platby) - minimální zemědělská činnost
- zákon č. 242/2000 Sb., o ekologickém zemědělství, v platném znění
- další závazné požadavky stanovené vnitrostátními předpisy
- NAŘÍZENÍ EVROPSKÉHO PARLAMENTU A RADY (EU) 2020/2220 ze dne 23. prosince 2020, kterým se stanoví určitá přechodná ustanovení o podpoře z Evropského zemědělského fondu pro rozvoj venkova (EZFRV) a z Evropského zemědělského záručního fondu (EZZF) v letech 2021 a 2022 a kterým se mění nařízení (EU) č. 1305/2013, (EU) č. 1306/2013 a (EU) č. 1307/2013, pokud jde o jejich zdroje a použití v letech 2021 a 2022, a kterým se mění nařízení (EU) č. 1308/2013, pokud jde o zdroje a rozdělení takové podpory v letech 2021 a 2022

Článek 7 Změny nařízení (EU) č. 1305/2013; odstavec 12)

8.2.6.3.2.4. Příjemci

Příjemcem podpory je

- žadatel, který provozuje zemědělskou činnost vlastním jménem a na vlastní zodpovědnost
- registrovaný ekologický podnikatel podle § 6 až 8 zákona č. 242/2000 Sb., o ekologickém zemědělství hospodařící v souladu se zákonem č. 242/2000 Sb., o ekologickém zemědělství

8.2.6.3.2.5. Způsobilé náklady

Za způsobilý výdaj je považován dobrovolný závazek k zachování postupů a způsobů ekologického zemědělství, jak jsou vymezeny v nařízení Rady (ES) č. 834/2007. Závazky jsou realizovány jako pětileté, navazující závazky mohou být během přechodného období uzavřeny i na kratší dobu (1-3 roky).

Způsobilé výdaje jsou stanoveny na základě dodatečných nákladů a ušlých příjmů vznikajících v důsledku přijatých závazků.

Při stanovení způsobilých výdajů je vyloučeno dvojí financování vzhledem k stanoveným zemědělským postupům příznivým pro klima a životní prostředí podle čl. 43 nařízení č. 1307/2013 (přímé platby).

Při stanovení způsobilých výdajů je vyloučeno dvojí financování vzhledem k závazkům podporovaným v rámci opatření AEKO podle čl. 28 nařízení č. 1305/2013 o podpoře rozvoje venkova z EZFRV.

8.2.6.3.2.6. Podmínky způsobilosti

Minimální vstupní výměra zemědělské půdy evidované v LPIS je 0,5 ha.

Žadatel je registrovanou osobou podnikající v ekologickém zemědělství podle § 6 až 8 zákona č. 242/2000 Sb., o ekologickém zemědělství.

Souběh s konvenční produkcí u jednoho žadatele není možný.

8.2.6.3.2.7. Zásady týkající se stanovování kritérií výběru

Výběrová kritéria nejsou stanovena.

8.2.6.3.2.8. (Příslušné) částky a míry podpory

Průměrná roční sazba dotace (míra kompenzace stanovené újmy v %)

- Trvalé travní porosty: 83 EUR/ha (79 %)

odpočet v oblastech, kde zvláštní právní předpis zakazuje hnojit je 32 EUR/ha (zohledněna specifika hospodaření v uvedených lokalitách)

- Pěstování zeleniny²) a speciálních bylin: 466 EUR/ha (35 %)
- Pěstování trav na semeno: 180 EUR/ha (80%)
- Pěstování ostatních plodin: 180 EUR/ha (80%)
- Travní porosty na orné půdě : 69 EUR/ha (80%)
- Odplevelování dočasným úhorem: 29 EUR/ha (80%)
- Pěstování jahodníku: 583 EUR/ha (35%)

- Intenzivní sady1) : 779 EUR/ha (70 %)
- Ostatní sady1) : 417 EUR/ha (95 %)
- Krajínovotvorné sady: 165 EUR/ha (100 %)
- Vinice, chmelnice: 845 EUR/ha (60 %)

V případě navazujícího závazku jsou sazby dotace stanoveny následovně:

- Trvalé travní porosty: 83 EUR/ha (79 %)

Odpočet v oblastech, kde zvláštní právní předpis zakazuje hnojit je 32 EUR/ha (zohledněna specifika hospodaření v uvedených lokalitách)

- Pěstování zeleniny2) a speciálních bylin: 466 EUR/ha (35 %)
- Pěstování trav na semeno: 180 EUR/ha (80 %)
- Pěstování ostatních plodin: 180 EUR/ha (80 %)
- Travní porosty na orné půdě: 69 EUR/ha (80 %)
- Odplevelování dočasným úhorem: 29 EUR/ha (81 %)
- Pěstování jahodníku: 583 EUR/ha (35 %)
- Intenzivní sady1) : 779 EUR/ha (70 %)
- Ostatní sady1) : 417 EUR/ha (95 %)
- Krajínovotvorné sady: 67 EUR/ha (100 %)
- Vinice, chmelnice: 845 EUR/ha (60 %)

1) Stanovení platby představuje převažující ovoce v EZ (výsledek ovlivňují nejvíce jablka).

2) EZ zelenina představuje v největší míře mrkev, zelí a cibule. Pro stanovení platby byl použit vážený průměr příspěvků na úhradu těchto plodin.

Kalkulace platby zahrnuje 100 % ze způsobilých výdajů..

Platby jsou stanoveny s ohledem na maximální částky stanovené v příloze II nařízení č. 1305/2013 o podpoře rozvoje venkova z EZFRV.

Příspěvek EZFRV činí 75 % veřejných výdajů.

Příspěvek ČR činí 25 % veřejných výdajů.

8.2.6.3.2.9. Ověřitelnost a kontrolovatelnost opatření a/nebo druhů operací

8.2.6.3.2.9.1. Riziko/rizika při provádění opatření

Uvedeno na úrovni opatření

8.2.6.3.2.9.2. Zmírňující opatření

Uvedeno na úrovni opatření

8.2.6.3.2.9.3. Celkové posouzení opatření

Uvedeno na úrovni opatření

8.2.6.3.2.10. Informace týkající se dané operace

Určení a vymezení příslušných základních prvků; to zahrnuje příslušné závazné normy stanovené podle hlavy VI kapitoly I nařízení Evropského parlamentu a Rady (EU) č. 1306/2013, příslušná kritéria a minimální činnosti stanovené podle čl. 4 odst. 1 písm. c) bodů ii) a iii) nařízení Evropského parlamentu a Rady (EU) č. 1307/2013, příslušné minimální požadavky, jež se týkají používání hnojiv a přípravků na ochranu rostlin, a ostatní příslušné závazné požadavky stanovené vnitrostátním právem

Baseline EZ:

- cross compliance (Hlava VI, kapitola 1 nařízení č. 1306/2013 (horizontální nařízení)
- minimální zemědělská činnost (čl. 4 odst. 1 písm. c) druhá a třetí odrážka nařízení č. 1307/2013 (přímé platby)
- minimální požadavky na hnojiva
- minimální požadavky na přípravky na ochranu rostlin
- další závazné požadavky stanovené vnitrostátními předpisy
- běžná praxe: konvenční obhospodařování trvalých travních porostů, orné půdy, sadů, vinic a chmelnic

Příslušné výchozí prvky jsou uvedeny v příloze č. 17.

Popis metodiky a agronomických odhadů a parametrů (včetně popisu základních požadavků uvedených v čl. 29 odst. 2 nařízení (EU) č. 1305/2013, které jsou příslušné pro každý konkrétní typ závazku), které se používají jako výchozí bod pro výpočty odůvodňující vícenásobky, ušlé příjmy v důsledku přijatého závazku a úroveň transakčních nákladů; tato metodika bere v příslušných případech v úvahu podporu poskytnutou podle nařízení (EU) č. 1307/2013, včetně platby na zemědělské postupy příznivé pro klima a životní prostředí, aby se vyloučilo dvojí financování; případně metody přepočtu používané pro jiné jednotky v souladu s článkem 9 tohoto nařízení

11.2.1.1 Travní porosty

Péče o travní porosty je v EZ podporována, protože snižuje rizika kontaminace ŽP tím, že proti běžné praxi vylučuje z používání některé přípravky na ochranu rostlin, řadu léčiv v chovech hospodářských zvířat a průmyslová hnojiva, která jsou snadno vyplavována do vod. Platba je postavena na rozdílu příspěvků na úhradu fixních nákladů a zisku ekologické a konvenční produkce sena. Rozdíl je generován tím, že zemědělci v EZ nemohou použít průmyslová hnojiva a to vede k nižšímu výnosu sena při zvýšených nákladech na aplikaci stejného objemu živin. Dále jsou uvažovány transakční náklady, spojené s

administrací v EZ.

11.2.1.2 Orná půda

11.2.1.2.1 Pěstování zeleniny a speciálních bylin

Pěstování zeleniny v rámci systému EZ je podporováno, protože tento systém hospodaření významným způsobem snižuje proti běžné praxi rizika kontaminace ŽP vyloučením řady přípravků na ochranu rostlin z používání a dalšími vhodnými postupy a technologiemi (např. důsledné a promyšlené střídání plodin v osevním postupu). Běžná praxe je spojena s takřka neomezeným používáním prostředků na ochranu rostlin.

Platba je postavena na rozdílu příspěvku na úhradu fixních nákladů a zisku ekologické a konvenční produkce zeleniny na orné půdě. Příspěvek na úhradu u ekologické i konvenční produkce zeleniny je stanoven jako vážený průměr příspěvků na úhradu vybraných tří hlavních druhů zeleniny, a to mrkve, cibule a zelí, kde váhou je vzájemný podíl ploch těchto tří druhů zeleniny na celkové osevní ploše zeleniny v EZ a konvenci. Pěstování bylin na orné půdě v rámci ekologického zemědělství je možno vzhledem k minimálnímu rozsahu a podobným pěstebním postupům považovat za obdobně náročné a použít shodnou platbu jako pro pěstování zeleniny.

Při výpočtu příspěvku na úhradu byly v případě ekologické produkce zohledněny jednak vyšší náklady na pracovní síly a osiva, úspora nákladů vyplývající z nižší spotřeby přípravků ochrany rostlin i hnojiv, dále nižší hektarový výnos z důvodu uplatnění specifických agrotechnických opatření a naopak vyšší realizovaná prodejní cena ekologické produkce.

11.2.1.2.2 Pěstování trav na semeno

V EZ zemědělci musí používat přednostně ekologické osivo, které si vzhledem k nedostatku ekologického osiva na trhu často vyrábějí sami. Při tomto pěstování dodržují pravidla ekologického hospodaření, tj. mimo jiné nepoužívají herbicidy ke kontrole zaplevelenosti, a tím jim vznikají vyšší náklady a zároveň se snižuje tlak na životní prostředí ve srovnání s konvenční produkcí osiva trav.

Pro platbu byl využit stejný výpočet jako pro ornou půdu ostatní.

11.2.1.2.3 Pěstování ostatních plodin

Hospodaření na orné půdě je v běžné praxi spojeno s používáním značného množství látek, které kontaminují ŽP. V systému hospodaření v EZ jsou tyto látky vyloučeny (např. přípravky na ochranu rostlin, průmyslová hnojiva), což snižuje výnosy a zvyšuje mnohé variabilní náklady. Platba je postavena na rozdílu příspěvku na úhradu fixních nákladů a zisku ekologické a konvenční produkce na orné půdě. Do kalkulace platby vstupují další faktory působící v ekologickém zemědělství, zejména větší podíl pícnin na orné půdě (tzn. nižší výměra orné půdy využívaná pro tržní plodiny) a větší podíl využití meziplodin v osevním postupu v EZ.

11.2.1.2.4 Travní porosty na orné půdě

Podpora travního porostu na orné půdě je zaměřena na podporu produkce ekologické píče z dočasných travních porostů (maximálně pětiletých), tvořených porosty trav a jetelovin s podílem jetelovin menším než 50%. V EZ je podíl pěstování pícnin na orné půdě vyšší než v běžné praxi, díky čemuž EZ zemědělci přispívají k obnově přirozené úrodnosti a dobré struktury půdy, k podpoře biodiverzity a rozmanitosti

zemědělské krajiny a snižují rizika kontaminace životního prostředí. Pěstování trav na orné půdě je spojeno v EZ s nižším PÚ než v konvenčním zemědělství. Produkce píce je podpořena hnojením organickými hnojivy, jejichž aplikace představuje pro zemědělce dodatečné náklady navíc.

11.2.1.2.5 Odplevelování dočasným úhorem

V EZ nejsou využívány herbicidy, z tohoto důvodu zemědělci využívají dočasný úhor k odplevelování orné půdy s nutností opakovat mechanické omezování plevelů, a proti běžné praxi tak snižují výrazně rizika kontaminace životního prostředí. Při odplevelování orné půdy dočasným jednorokým úhorem je výpočet založen na srovnání možného provedení v ekologickém a konvenčním zemědělství. Nemožnost použití plošného postřiku (herbicidy) v EZ a nutnost jeho nahrazení mechanizačními prostředky (častější kultivací) mají za následek dodatečné náklady pro zemědělce.

11.2.1.2.6 Pěstování jahodníku

Pěstování jahod v rámci systému ekologického zemědělství je podporováno, protože tento systém hospodaření významným způsobem snižuje proti běžné praxi rizika kontaminace životního prostředí vyloučením řady přípravků na ochranu rostlin z používání a dalšími vhodnými postupy a technologiemi (např. důsledné a promyšlené střídání plodin v osevním postupu). Běžná praxe je spojena s takřka neomezeným používáním prostředků na ochranu rostlin.

Při výpočtu příspěvku na úhradu byla v případě ekologické produkce zohledněna úspora nákladů vyplývající z nižšího aplikovaného množství hnojiv, nižší spotřeby přípravků na ochranu rostlin. Z důvodů uplatňovaných specifických agrotechnických opatření je dosahován nižší hektarový výnos, ale naopak cena ekologické produkce je vyšší.

Pěstování jahodníku

11.2.1.3 Ovocné sady

11.2.1.3.1 Intenzivní sady

Pěstování ovoce v rámci systému ekologického zemědělství významným způsobem snižuje proti běžné praxi rizika kontaminace životního prostředí vyloučením řady přípravků na ochranu rostlin a průmyslových hnojiv z používání a dalšími zemědělskými postupy. Běžná praxe je spojena s takřka neomezeným využíváním přípravků na ochranu rostlin.

Platba je postavena na rozdílu příspěvku na úhradu fixních nákladů a zisku ekologické a konvenční produkce sadů. Při výpočtu příspěvku na úhradu byly v případě ekologické produkce zohledněny jednak vyšší náklady na pracovní síly, nižší realizovaný hektarový výnos a úspora vyplývající z nižší spotřeby přípravků na ochranu rostlin. V případě sadů je zahrnuta vyšší realizovaná prodejní cena ekologické produkce.

Ovocné sady - Intenzivní

11.2.1.3.2 Ostatní sady

Pěstování ovoce v rámci systému ekologického zemědělství významným způsobem snižuje proti běžné praxi rizika kontaminace životního prostředí vyloučením řady přípravků na ochranu rostlin a průmyslových hnojiv z používání a dalšími zemědělskými postupy. Běžná praxe je spojena s neomezeným využíváním přípravků na ochranu rostlin.

Platba je postavena na rozdílu příspěvku na úhradu fixních nákladů a zisku ekologické a konvenční produkce sadů. Při výpočtu příspěvku na úhradu byl v případě ekologické produkce zohledněn extenzivní způsob hospodaření v těchto tzv. ostatních sadech, které mají obecně širší spony a nižší náklady na obhospodařování související s nižší úrovní agrotechniky (obvykle celoplošné zatravnění s max. 1-2 sečemi, omezené nebo úplně vyloučené hnojení, omezená potřeba prostředků na ochranu rostlin, omezení a nepravidelnost řezu). Tyto sady však mají současně nižší výnos ovoce, který je však plně vykompenzován poklesem nákladů na obhospodařování a tím vzniká kladný příspěvek na úhradu. Opět je i zde zahrnuta vyšší realizovaná prodejní cena ekologické produkce.

Ovocné sady - Ostatní

11.2.1.3.3 Krajinotvorné sady

V ekologickém zemědělství se nachází část sadů, jejichž produkční funkce je výrazně menší než funkce ekologická a krajinářská (např. extenzivní druhově pestrý trávník mezi stromy, podpora udržení starých krajových odrůd ovocných stromů, podpora hnízdění ptáků, úkrytu pro zvěř aj.). Tyto jsou ohroženy zánikem v důsledku nedostatečné péče. Proto výpočet u tohoto typu sadu vychází spíše z nákladů na údržbu krajinného prvku, který by jinak nebyl zachován. Jedná se zejména o dodatečné náklady zahrnující: nepravidelný až minimální řez stromů, ztíženou seč a odklíz hmoty ze sadu a částečnou (5%) obnovu stromů. Nepředpokládá se produkce plodů, ale je započítána produkce píce, a to v podobě extenzivního výnosu a ve sníženém množství (tj. jen z meziřadí).

Ovocné sady - Krajinotvorné

11.2.1.4 Vinice a 11.2.1.5 Chmelnice

Vinařství v rámci systému ekologického zemědělství významným způsobem snižuje proti běžné praxi rizika kontaminace životního prostředí vyloučením řady přípravků na ochranu rostlin a průmyslových hnojiv z používání a dalšími zemědělskými postupy (např. zatravnění meziřadí). Běžná praxe je spojena s takřka neomezeným využíváním přípravků na ochranu rostlin.

Platba je postavena na rozdílu příspěvku na úhradu fixních nákladů a zisku ekologické a konvenční produkce révy vinné. Při výpočtu příspěvku na úhradu byly v případě ekologické produkce zohledněny jednak vyšší náklady na pracovní síly, nižší realizovaný hektarový výnos a úspora plynoucí z nižší spotřeby prostředků ochrany rostlin. Realizační ceny za hrozny pocházející z EZ jsou považovány za srovnatelné s konvencí z důvodu neexistence cenové prémie.

Pěstování chmelnic v rámci ekologického zemědělství je možno vzhledem k podobnosti tohoto faremního systému s hospodařením na vinicích (obdobná struktura a typy nákladů) zahrnout pod shodnou platbu, jako pro pěstování révy vinné (jejíž rozloha je mnohonásobně větší).

Detailní propočet viz příloha č. 5.

Kalkulace je provedena v Kč, pro přepočet na EUR je stanoven kurz 26 Kč/EUR.

Metodiku a výpočet plateb provedla a posoudila nezávislá odborná instituce – Ústav zemědělské ekonomiky a informací a to včetně vyloučení dvojího financování za zemědělské postupy příznivé pro klima a životní prostředí podle nařízení (EU) č. 1307/2013.

Popis metodiky

8.2.6.4. *Ověřitelnost a kontrolovatelnost opatření a/nebo druhů operací*

8.2.6.4.1. Riziko/rizika při provádění opatření

Opatření svým charakterem navazuje na podpory poskytované v období 2007 - 2013. Vzhledem k tomu, že princip poskytování podpory zůstane zachován, nebyla identifikována nová rizika spojená s implementací, která by nebyla eliminována již v předchozím období.

Na základě zkušeností byla identifikována zejména tato rizika:

- rozdíl mezi deklarovanou výměrou a výměrou skutečnou (ověřenou skrze kontroly na místě), případně evidovanou v registru půdy LPIS
- nesplnění podmínky vztahující se k intenzitě chovu hospodářských zvířat
- nedodržení hospodaření na všech pozemcích v souladu s nastavenými podmínkami po celou dobu trvání závazku

8.2.6.4.2. Zmírňující opatření

Všechny podmínky v opatření jsou stanoveny na základě požadavků právních předpisů a formulovány tak, aby byly jasné a jednoznačné. V národním prováděcím dokumentu je ke každé z podmínek stanoven způsob jejího naplnění, který bude ověřen a kontrolován Platební agenturou. V maximální možné míře bude dodržována zásada nezatěžovat žadatele nadměrnými administrativními požadavky, např. využitím existujících informačních systémů.

Ke každé ze zaváděných podmínek jsou stanoveny nástroje kontroly, které zajistí správnou implementaci opatření. Na základě analýzy jsou rozpracovány kontrolní postupy a sestaveny ze strany platební agentury kontrolní listy. Zjištění z jednotlivých let realizace jsou kontrolní postupy zpřesňovány a zjištění se promítají do kontrolních listů. Platební agentura ve spolupráci s ŘO na základě prováděných administrativních, softwarových kontrol i kontrol na místě provádí kroky ke zpřesňování celkového kontrolního systému.

Na základě zkušeností z předcházejících programových období došlo k zásadní úpravě registru půdy LPIS.

Zavedená opatření na zlepšení implementace opatření a snížení míry rizika:

- Metodická podpora žadatelů o podmínkách poskytování podpor, změnách za poslední rok, informacích o nejčastějších pochybeních ze strany žadatelů a jejich předcházení, případných změnách baseline.
- Poskytování příkladů dobré praxe, zvyšování povědomí o účelu jednotlivých dotačních titulů.
- Průběžné zlepšování systému kontrol oprávněnost jednotlivých nároků a přidělení finančních prostředků a kontrola plnění podmínek poskytnutí dotace.

Závazky jednotlivých operací budou procházet administrativními a softwarovými kontrolami u 100 % podaných žádostí. Pro administrativní kontrolu budou využívány všechny informace dostupné v důsledku využívání IACS rovněž pro podpory v rámci přímých plateb a využívání jediného informačního systému napojeného na celou řadu databází. V případě kontrol na místě se celková míra každoročně prováděných kontrol liší dle jednotlivých oblastí (cca 5 - 100 % podaných žádostí), nicméně je prováděna tak, aby byl zabezpečen reprezentativní a adekvátní rozsah. Výběr ke kontrole i kontrola na místě jsou prováděny s platnými evropskými i národními předpisy. Závazky vybrané pro kontrolu na místě budou kontrolovány, tak aby došlo u jediného žadatele k souběhu více kontrol pro více dotačních nástrojů. Pro vykonávání kontrol na místě budou ze strany Platební agentury stanoveny jednotné metodiky pro jednoznačné vyhodnocení podmínek v terénu.

Ověřitelnost a kontrolovatelnost jednotlivých podmínek:

Trvalé travní porosty

Podmínka PRV	Typ podmínky	Kontrola
Minimální vstupní výměra zemědělské půdy evidované v LPIS je 0,5 ha	podmínka způsobilosti	Křížová kontrola s databází IACS (LPIS) kontrola na místě způsobilých ploch DPB (měření) v rámci výběrového souboru
Žadatel je registrovaným ekologickým podnikatelem podle § 6 až 8 zákona č. 242/2000 Sb., o ekologickém zemědělství. Souběh s konvenční produkcí u jednoho žadatele není možný.	podmínka způsobilosti	Kontrola s databází ekologických zemědělců, kontrola s databází IACS (LPIS)
Plnit podmínky nařízení Rady (ES) č. 834/2007, nařízení Komise (ES) č. 889/2008 a zákona č. 242/2000 Sb., o ekologickém zemědělství, v platném znění	závazek	Kontrola akreditovanými kontrolními orgány
Dodržet min. intenzitu hospodářských zvířat (chovaných dle zákona č. 242/2000 Sb., o ekologickém zemědělství) 0,3 VDJ/ha travního porostu každý den ve stanoveném termínu (od 1.6. do 30.9.)	doplňkový závazek	Křížová kontrola s databází IACS (LPIS) a ústřední evidenci zvířat kontrola na místě - způsobilých ploch DPB (měření) a zvířat vůči evidenci zvířat a stajovému registru včetně identifikovatelnosti zvířat v rámci výběrového souboru
Zajistit minimální údržbu trvalého travního porostu (dvakrát ročně posečení nebo spasení trvalého travního porostu) ve stanovených termínech (do 31.7. a do 31.10.)	doplňkový závazek	Kontrola na místě - v terénu; karty dílu půdního bloku, případně jiné dokumenty (výkyz práce zaměstnance, vlastní evidence žadatele, apod.)
V případě údržby trvalého travního porostu pasením provádět likvidaci nedopasků ve stanoveném termínu (do 30 dnů po skončení pastvy, nejdéle do 31.12., platí pouze pro plochy s průměrnou sklonitostí do 10 stupňů, při čemž povinnost likvidovat nedopasky může být měněna se souhlasným stanoviskem orgánu ochrany přírody v oblastech jako jsou ZCHÚ, ochranná pásma NP, Natura 2000.	doplňkový závazek	Kontrola na místě - v terénu; karty dílu půdního bloku, případně jiné dokumenty (výkyz práce zaměstnance, vlastní evidence žadatele, apod.), průměrná sklonitost je evidována v LPIS a z té vychází i kontrola na místě
Neprovádět mulčování, obnovu travního porostu nebo přisev bez povolení orgánu ochrany přírody (platí pouze pro prioritní oblasti jako jsou ZCHÚ, ochranná pásma NP, Natura 2000)	doplňkový závazek	Kontrola na místě - v terénu; vydané souhlasné stanovisko místně příslušného OOP s povolením mulčování
Mimo prioritní oblasti může v případě provádění obnovy trvalého travního porostu nahradit seč, popřípadě pastvu bezprostředně předcházející obnově trvalého travního porostu, mulčováním nejvýše jednou za pět let (nevztahuje se na mulčování nedopasků nebo dodatečného mulčování po splnění podmínek seči)	doplňkový závazek	Kontrola na místě - v terénu, karta DPB

Trvalé travní porosty

Podmínka PRV	Typ podmínky	Kontrola
Minimální vstupní výměra zemědělské půdy evidované v LPIS je 0,5 ha	podmínka způsobilosti	Křížová kontrola s databází IACS (LPIS) kontrola na místě způsobilých ploch DPB (měření) v rámci výběrového souboru
Žadatel je registrovaným ekologickým podnikatelem podle § 6 až 8 zákona č. 242/2000 Sb., o ekologickém zemědělství. Souběh s konvenční produkcí u jednoho žadatele není možný.	podmínka způsobilosti	Kontrola s databází ekologických zemědělců; kontrola s databází IACS (LPIS)
Plnit podmínky nařízení Rady (ES) č. 834/2007, nařízení Komise (ES) č. 889/2008 a zákona č. 242/2000 Sb., o ekologickém zemědělství, v platném znění	závazek	Kontrola akreditovanými kontrolními orgány
Vysít zeleninu alespoň ve stanoveném minimálním výsevku nebo výsadby podporovaného druhu zeleniny	závazek	Kontrola na místě - plocha DPB; faktur/účtnictví; karta DPB
U příjemců obhospodařujících více jak 5 ha orné půdy v EZ, pěstovat po hlavní plodině na min. 20 % výměry orné půdy stanovené zlepšující netržní plodiny	doplňkový závazek	Kontrola s databází IACS kontrola na místě - plocha DPB a měření, karta dílu půdního bloku
Pěstovat jako hlavní plodinu některou ze stanovených druhů zeleniny nebo speciálních bylin	doplňkový závazek	Kontrola na místě - v terénu; karta dílu půdního bloku
provádět pastvu hospodářských či jiných zvířat nejdříve po sklizni hlavní plodiny	doplňkový závazek	Kontrola na místě - v terénu, evidence hnojiv; karta dílu půdního bloku
Sklidit a odvézt produkci z půdního bloku	doplňkový závazek	Kontrola na místě - v terénu; karta dílu půdního bloku
Prokazování dosažené produkce u speciálních bylin zajistit prostřednictvím souvisle zapojeného pokryvu podporovaného druhu speciálních bylin	doplňkový závazek	Kontrola na místě - plocha DPB

Pěstování zeleniny a speciálních bylin

Podmínka PRV	Typ podmínky	Kontrola
Minimální vstupní výměra zemědělské půdy evidované v LPIS je 0,5 ha	podmínka způsobilosti	Křížová kontrola s databází IACS (LPIS) kontrola na místě způsobilých ploch DPB (měření) v rámci výběrového souboru
Žadatel je registrovaným ekologickým podnikatelem podle § 6 až 8 zákona č. 242/2000 Sb., o ekologickém zemědělství. Souběh s konvenční produkcí u jednoho žadatele není možný.	podmínka způsobilosti	Kontrola s databází ekologických zemědělců; kontrola s databází IACS (LPIS)
Plnit podmínky nařízení Rady (ES) č. 834/2007, nařízení Komise (ES) č. 889/2008 a zákona č. 242/2000 Sb., o ekologickém zemědělství, v platném znění	závazek	Kontrola akreditovanými kontrolními orgány
Pěstovat jako hlavní plodinu monokulturu trav, ze kterých hodlá získávat semeno	doplňkový závazek	Kontrola na místě - v terénu; karta dílu půdního bloku
Neprovádět pastvu zvířat	doplňkový závazek	Kontrola na místě - v terénu, evidence hnojiv; karta dílu půdního bloku

Pěstování trav na semeno

Podmínka PRV	Typ podmínky	Kontrola
Minimální vstupní výměra zemědělské půdy evidované v LPIS je 0,5 ha	podmínka způsobilosti	Křížová kontrola s databází IACS (LPIS) kontrola na místě způsobilých ploch DPB (měření) v rámci výběrového souboru
Žadatel je registrovaným ekologickým podnikatelem podle § 6 až 8 zákona č. 242/2000 Sb., o ekologickém zemědělství. Souběh s konvenční produkcí u jednoho žadatele není možný.	podmínka způsobilosti	Kontrola s databází ekologických zemědělců; kontrola s databází IACS (LPIS)
Plnit podmínky nařízení Rady (ES) č. 834/2007, nařízení Komise (ES) č. 889/2008 a zákona č. 242/2000 Sb., o ekologickém zemědělství, v platném znění	závazek	Kontrola akreditovanými kontrolními orgány
U příjemců obhospodařujících více jak 5 ha orné půdy v EZ, pěstovat po hlavní plodině na min. 20 % výměry orné půdy stanovené zlepšující netržní plodiny	doplňkový závazek	Kontrola s databází IACS Kontrola na místě - plocha DPB a měření, karta dílu půdního bloku
Pěstovat jako hlavní plodinu zemědělské plodiny (mimo trav na seno, trav a dalších stanovených plodin)	doplňkový závazek	Kontrola na místě - v terénu; karta dílu půdního bloku
Skldit a odvézt produkci z půdního bloku	doplňkový závazek	Kontrola na místě - v terénu; karta dílu půdního bloku
Provádět pastvu zvířat nejdříve po sklizni hlavní plodiny, pastva na zlepšujících netržních plodinách je zakázána	doplňkový závazek	Kontrola na místě - v terénu, evidence hnojiv; karta dílu půdního bloku

Pěstování ostatních plodin

Travní porosty na orné půdě - kultura G

Podmínka PRV	Typ podmínky	Kontrola
Minimální vstupní výměra zemědělské půdy evidované v LPIS je 0,5 ha	podmínka způsobilosti	Křížová kontrola s databází IACS (LPIS) kontrola na místě způsobilých ploch DPB (měření) v rámci výběrového souboru
Žadatel je registrovaným ekologickým podnikatelem podle § 6 až 8 zákona č. 242/2000 Sb., o ekologickém zemědělství. Souběh s konvenční produkcí u jednoho žadatele není možný.	podmínka způsobilosti	Kontrola s databází ekologických zemědělců; kontrola s databází IACS (LPIS)
Plnit podmínky nařízení Rady (ES) č. 834/2007, nařízení Komise (ES) č. 889/2008 a zákona č. 242/2000 Sb., o ekologickém zemědělství, v platném znění	závazek	Kontrola akreditovanými kontrolními orgány
Zajistit minimální údržbu travního porostu (dvakrát ročně posečení s odklizením biomasy nebo spasení s posečením nedopasků) ve stanovených termínech (do 31.7. a do 31.10.)	doplňkový závazek	Kontrola na místě - v terénu; karty dílu půdního bloku, případně jiné dokumenty (výkaz práce zaměstnance, vlastní evidence žadatele, apod.)
V případě údržby travního porostu pasením sekat nedopasky ve stanoveném termínu (do 30 dnů po skončení pastvy, nejdéle do 31.12., platí pouze pro plochu s průměrnou sklonitostí do 10 stupňů.	doplňkový závazek	Kontrola na místě - v terénu; karty dílu půdního bloku, případně jiné dokumenty (výkaz práce zaměstnance, vlastní evidence žadatele, apod.), průměrná sklonitost je evidována v LPIS a z té vychází i kontrola na místě

Travní porosty na orné půdě

Podmínka PRV	Typ podmínky	Kontrola
Minimální vstupní výměra zemědělské půdy evidované v LPIS je 0,5 ha	podmínka způsobilosti	Křížová kontrola s databází IACS (LPIS) kontrola na místě způsobilých ploch DPB (měření) v rámci výběrového souboru
Žadatel je registrovaným ekologickým podnikatelem podle § 6 až 8 zákona č. 242/2000 Sb, o ekologickém zemědělství.Souběh s konvenční produkci u jednoho žadatele není možný.	podmínka způsobilosti	Kontrola s databází ekologických zemědělců; kontrola s databází IACS (LPIS)
Plnit podmínky nařízení Rady (ES) č. 834/2007, nařízení Komise (ES) č. 889/2008 a zákona č. 242/2000 Sb., o ekologickém zemědělství, v platném znění	závazek	Kontrola akreditovanými kontrolními orgány
Zajistit, aby plocha úhoru byla alespoň pětkrát ročně mechanicky upravena, v souladu se zvoleným agrotechnickým postupem ve stanoveném období (od 15. 5. do 30. 6., od 1. 7. do 31. 7., od 1. 8. do 31. 8., od 1. 9. do 30. 9., od 1. 10. do 31.10.)	závazek	Kontrola na místě - v terénu; karty dílu půdního bloku
Vytvořit na daném dílu půdního bloku úhor bez založení porostu plodin	doplňkový závazek	Kontrola na místě - v terénu; karty dílu půdního bloku
Provádět dočasný úhor na stejné ploše po dobu maximálně jednoho kalendářního roku a maximálně jednou za celé období trvání závazku	doplňkový závazek	Kontrola v rámci žádosti o dotaci Kontrola na místě - v terénu; karta dílu půdního bloku
Neprovádět dočasný úhor současně na více než 15 % výměry orné půdy žadatele; tato podmínka se netýká žadatele obhospodařujícího ornou půdu o celkové výměře do 5 ha	doplňkový závazek	Kontrola s databází IACS Kontrola na místě - plocha DPB a měření, karta dílu půdního bloku

Odplevelování dočasným úhorem

Podmínka PRV	Typ podmínky	Kontrola
Minimální vstupní výměra zemědělské půdy evidované v LPIS je 0,5 ha	podmínka způsobilosti	Křížová kontrola s databází IACS (LPIS) kontrola na místě způsobilých ploch DPB (měření) v rámci výběrového souboru
Žadatel je registrovaným ekologickým podnikatelem podle § 6 až 8 zákona č. 242/2000 Sb, o ekologickém zemědělství.Souběh s konvenční produkci u jednoho žadatele není možný.	podmínka způsobilosti	Kontrola s databází ekologických zemědělců; kontrola s databází IACS (LPIS)
Plnit podmínky nařízení Rady (ES) č. 834/2007, nařízení Komise (ES) č. 889/2008 a zákona č. 242/2000 Sb., o ekologickém zemědělství, v platném znění	závazek	Kontrola akreditovanými kontrolními orgány
Používat pouze certifikovanou sadbu v minimálním stanoveném objemu (minimální výsadba uvedena v nařízení vlády o podmínkách provádění opatření ekologické zemědělství)	závazek	Kontrola na místě - plocha DPB; faktur/účetnictví; karta DPB
Zajistit v průběhu závazku požadovanou minimální hustotu životaschopných jedinců jahodníku na hektar (počet jedinců uveden v nařízení vlády o podmínkách provádění opatření ekologické zemědělství)	doplňkový závazek	Kontrola na místě - plocha DPB; karta DPB
Provádět výsadbu jahodníku pouze na ploše, kde byla jako předcházející plodina pěstována předplodina nebo meziplodina zapravená do půdy jako zelené hnojení	doplňkový závazek	Kontrola na místě - v terénu, evidence hnojiv; karta dílu půdního bloku
Provádět od druhého roku závazku odstraňování čepeli listů jahodníku (do 30. dubna)	doplňkový závazek	Kontrola na místě - v terénu; karty dílu půdního bloku, případně jiné dokumenty (výkaz práce zaměstnance, vlastní evidence žadatele, apod.)
Zajistit plečkování meziřadí (do 31. srpna a do 31. října)	doplňkový závazek	Kontrola na místě - v terénu; karty dílu půdního bloku, případně jiné dokumenty (výkaz práce zaměstnance, vlastní evidence žadatele, apod.)
Provádět posekání nebo mulčování porostu jahodníku (do 30. září)	doplňkový závazek	Kontrola na místě - v terénu; karty dílu půdního bloku, případně jiné dokumenty (výkaz práce zaměstnance, vlastní evidence žadatele, apod.)
Neprovádět pastvu zvířat	doplňkový závazek	Kontrola na místě - plocha DPB; karta DPB
Prokazovat dosaženou produkci	doplňkový závazek	Kontrola na místě - karta dílu půdního bloku; faktury, účetnictví

Pěstování jahodníku

Podmínka PRV	Typ podmínky	Kontrola
Minimální vstupní výměra zemědělské půdy evidované v LPIS je 0,5 ha	podmínka způsobilosti	Křížová kontrola s databází IACS (LPIS) kontrola na místě způsobilých ploch DPB (měření) v rámci výběrového souboru, evidence ovocných sadů
Žadatel je registrovaným ekologickým podnikatelem podle § 6 až 8 zákona č. 242/2000 Sb, o ekologickém zemědělství. Souběh s konvenční produkcí u jednoho žadatele není možný.	podmínka způsobilosti	Kontrola s databází ekologických zemědělců; kontrola s databází IACS (LPIS)
Plnit podmínky nařízení Rady (ES) č. 834/2007, nařízení Komise (ES) č. 889/2008 a zákona č. 242/2000 Sb., o ekologickém zemědělství, v platném znění	závazek	Kontrola akreditovanými kontrolními orgány
Zajistit minimální stanovenou hustotu druhů stromů/keřů (jádroviny – min. 500 ks/ha, peckoviny – min. 200 ks/ha, ovocné keře – min. 2000 ks/ha)	doplňkový závazek	Kontrola s databází IACS (LPIS) kontrola na místě - v terénu + měření
Zajistit, aby v sadu byla výsadba tvořena ušlechtilými odrůdami ovocných stromů v nízkých pěstelských tvarech staršími 3 let nebo ušlechtilými odrůdami keřů; výsadba stromů tvořená pouze podnožemi bez naštěpované ušlechtilé odrůdy nebo tvořená pravokořenými stromy není možná	doplňkový závazek	Kontrola s databází IACS (LPIS); kontrola s registrem sadů kontrola na místě - v terénu, listy o původu sadebního materiálu
Neprodukovat jiné zemědělské plodiny v prostoru meziřadí a příkmeného pásu, a zároveň zajistit bylinný pokryv meziřadí; černý úhor v meziřadí je zakázán	doplňkový závazek	Kontrola na místě - v terénu; karty dílu půdního bloku
Neprovádět pastvu zvířat	doplňkový závazek	Kontrola na místě - v terénu; karty dílu půdního bloku; evidence hnojení
Zajistit mechanickou údržbu meziřadí a příkmeného pásu ve stanoveném termínu (do 31.8.), při seči odklidit biomasu	doplňkový závazek	Kontrola na místě - v terénu; karty dílu půdního bloku
Provádět v návaznosti na zvolenou pěstební technologii pravidelný řez korun ovocných stromů ve stanoveném termínu (do 15.8.)	doplňkový závazek	Kontrola na místě - v terénu; karty dílu půdního bloku
V případě dosadby zajistit v souladu s pěstební technologií oporu a ochranu proti okusu u nově vysazovaných stromů	doplňkový závazek	Kontrola na místě - v terénu
Sklidit a odvézt každoročně produkci ovoce ze sadu	doplňkový závazek	Kontrola na místě - v terénu, karty dílu půdních bloků
Prokazovat dosaženou produkci	doplňkový závazek	Kontrola na místě - karta dílu půdního bloku; faktury,
Zaznamenávat každodenně ve stanoveném období (1.3. - 30.9.) údaje z monitoringu vybraných meteorologických ukazatelů	doplňkový závazek	Kontrola na místě - kontrola záznamu
Provádět každoročně ve stanoveném období (1.3. - 30.9.) monitoring škodlivých organismů	doplňkový závazek	Kontrola na místě - kontrola záznamu

Intenzivní sady

Podmínka PRV	Typ podmínky	Kontrola
Minimální vstupní výměra zemědělské půdy evidované v LPIS je 0,5 ha	podmínka způsobilosti	Křížová kontrola s databází IACS (LPIS) kontrola na místě způsobilých ploch DPB (měření) v rámci výběrového souboru, evidence ovocných sadů
Žadatel je registrovaným ekologickým podnikatelem podle § 6 až 8 zákona č. 242/2000 Sb, o ekologickém zemědělství. Souběh s konvenční produkcí u jednoho žadatele není možný.	podmínka způsobilosti	Kontrola s databází ekologických zemědělců; kontrola s databází IACS (LPIS)
Plnit podmínky nařízení Rady (ES) č. 834/2007, nařízení Komise (ES) č. 889/2008 a zákona č. 242/2000 Sb., o ekologickém zemědělství, v platném znění	závazek	Kontrola akreditovanými kontrolními orgány
Zajistit minimální stanovenou hustotu druhů stromů/keřů (ovocné stromy – min. 100 ks/ha, ovocné keře – min. 1000 ks/ha)	doplňkový závazek	Kontrola s databází IACS (LPIS) kontrola na místě - v terénu + měření
Zajistit, aby v sadu byla rovnoměrná výsadba tvořena ušlechtilými odrůdami ovocných stromů nebo keřů; výsadba stromů tvořená pouze podnožemi bez naštěpované ušlechtilé odrůdy není možná; výsadba pravokořených stromů ušlechtilých odrůd je možná	doplňkový závazek	Kontrola s databází IACS (LPIS); kontrola s registrem sadů kontrola na místě - v terénu, listy o původu sadebního materiálu
V případě produkce jiných zemědělských plodin v meziřadí zajistit nepoškození ovocných stromů/keřů	doplňkový závazek	Kontrola na místě - v terénu
V případě pastvy zajistit stromy/keře proti poškození pasenými zvířaty	doplňkový závazek	Kontrola na místě - v terénu
Zajistit mechanickou údržbu, nebo spasení bylinného pokryvu meziřadí a příkmeného pásu ve stanoveném termínu (do 31.8.), při seči odklidit biomasu	doplňkový závazek	Kontrola na místě - v terénu; karty dílu půdního bloku
Provádět v návaznosti na zvolenou pěstební technologii pravidelný řez korun ovocných stromů ve stanoveném termínu (do 15.8.)	doplňkový závazek	Kontrola na místě - v terénu; kontrola karty dílu půdního bloku
V případě dosadby zajistit v souladu s pěstební technologií oporu a ochranu proti okusu u nově vysazovaných stromů	doplňkový závazek	Kontrola na místě - v terénu
Sklidit a odvézt každoročně produkci ovoce ze sadu	doplňkový závazek	Kontrola na místě - v terénu, karty dílu půdních bloků
Prokazovat dosaženou produkci (v případě prvních tří let od založení sadu z ovocných stromů a prvního roku od založení sadu z ovocných keřů se prokazování dosažené produkce nepožaduje)	doplňkový závazek	Kontrola na místě - karta dílu půdního bloku; faktury, účetnictví

Ostatní sady

Podmínka PRV	Typ podmínky	Kontrola
Minimální vstupní výměra zemědělské půdy evidované v LPIS je 0,5 ha	podmínka způsobilosti	Křížová kontrola s databází IACS (LPIS) kontrola na místě způsobilých ploch DPB (měření) v rámci výběrového souboru
Žadatel je registrovaným ekologickým podnikatelem podle § 6 až 8 zákona č. 242/2000 Sb, o ekologickém zemědělství.Souběh s konvenční produkcí u jednoho žadatele není možný.	podmínka způsobilosti	Kontrola s databází ekologických zemědělců; kontrola s databází IACS (LPIS)
Plnit podmínky nařízení Rady (ES) č. 834/2007, nařízení Komise (ES) č. 889/2008 a zákona č. 242/2000 Sb., o ekologickém zemědělství, v platném znění	závazek	Kontrola akreditovanými kontrolními orgány
Zajistit seč s odklizením biomasy nebo spasení bylinného pokryvu meziřadí a příkmenného pásu ve stanoveném termínu (do 31.8.)	závazek	Kontrola na místě - v terénu; karty dílu půdního bloku, případně jiné dokumenty (pracovní výkaz zaměstnance, vlastní evidence žadatele,
Provést udržovací řez minimálně jednou za období trvání	závazek	Kontrola na místě - v terénu; karty dílu půdního bloku
Zajistit souvislý bylinný pokryv meziřadí a příkmenného pásu	doplňkový závazek	Kontrola na místě - v terénu
Neprodukovat zemědělské plodiny v prostoru meziřadí a	doplňkový závazek	Kontrola na místě - v terénu; karty dílu půdního bloku
Neprovádět mulčování bylinného pokryvu meziřadí a příkmenného pásu	doplňkový závazek	Kontrola na místě - v terénu; karty dílu půdního bloku
V případě pastvy hospodářských zvířat zajistit stromy proti poškození pasenými zvířaty	doplňkový závazek	Kontrola na místě - v terénu
Ponechat každoročně 5 - 15 % rozlohy sadu v meziřadí a manipulačním prostoru bez mechanické úpravy do následujícího kalendářního roku, v kterém bude tato ponechaná výměra v termínu do 31. 8. posečena nebo spasena	doplňkový závazek	Kontrola s databází IACS (LPIS) kontrola na místě - plocha DPB a měření; karty dílu půdního bloku
V případě dosadby zajistit v souladu s pěstební technologií oporu a ochranu proti okusu u nově vysazovaných stromů	doplňkový závazek	Kontrola na místě - v terénu

Krajinotvorné sady

Podmínka PRV	Typ podmínky	Kontrola
Minimální vstupní výměra zemědělské půdy evidované v LPIS je 0,5 ha	podmínka způsobilosti	křížová kontrola s databází IACS (LPIS) kontrola na místě způsobilých ploch DPB (měření) v rámci výběrového souboru
Žadatel je registrovaným ekologickým podnikatelem podle § 6 až 8 zákona č. 242/2000 Sb, o ekologickém zemědělství.Souběh s konvenční produkcí u jednoho žadatele není možný.	podmínka způsobilosti	kontrola s databází ekologických zemědělců; kontrola s databází IACS (LPIS)
Plnit podmínky nařízení Rady (ES) č. 834/2007, nařízení Komise (ES) č. 889/2008 a zákona č. 242/2000 Sb., o ekologickém zemědělství, v platném znění	závazek	Kontrola akreditovanými kontrolními orgány
Provést každoročně prosvětlení révy vinné ve stanoveném termínu (1.6. - 30.9.)	závazek	Kontrola na místě - v terénu
Zajistit minimální stanovenou hustotu keřů révy vinné ve vinici (min. 1800 ks/ha)	doplňkový závazek	Kontrola s databází IACS (LPIS); kontrola na místě - v terénu + měření;
Zajistit nejméně v každém druhém meziřadí souvislý bylinný pokryv do 24 měsíců od výsadby vinice	doplňkový závazek	kontrola na místě - v terénu
Zajistit mechanickou údržbu meziřadí a manipulačních prostorů ve stanoveném termínu (do 15. 8.)	doplňkový závazek	kontrola na místě - v terénu; karty dílu půdního bloku

Vinice

Podmínka PRV	Typ podmínky	Kontrola
Minimální vstupní výměra zemědělské půdy evidované v LPIS je 0,5 ha	podmínka způsobilosti	Křížová kontrola s databází IACS (LPIS) kontrola na místě způsobilých ploch DPB (měření) v rámci výběrového souboru
Žadatel je registrovaným ekologickým podnikatelem podle § 6 až 8 zákona č. 242/2000 Sb, o ekologickém zemědělství.Souběh s konvenční produkcí u jednoho žadatele není možný.	podmínka způsobilosti	Kontrola s databází ekologických zemědělců; kontrola s databází IACS (LPIS)
Plnit podmínky nařízení Rady (ES) č. 834/2007, nařízení Komise (ES) č. 889/2008 a zákona č. 242/2000 Sb., o ekologickém zemědělství, v platném znění	závazek	Kontrola akreditovanými kontrolními orgány

Chmelnice

Podmínka PRV	Typ podmínky	Kontrola
Mínimální vstupní výměra zemědělské půdy evidované v LPIS je 0,5 ha	podmínka způsobilosti	Křížová kontrola s databází IACS (LPIS) kontrola na místě způsobilých ploch DPB (měření) v rámci výběrového souboru
Žadatel je registrovaným ekologickým podnikatelem podle § 6 až 8 zákona č. 242/2000 Sb, o ekologickém zemědělství. Souběh s konvenční produkcí u jednoho žadatele není možný.	podmínka způsobilosti	Kontrola s databází ekologických zemědělců; kontrola s databází IACS (LPIS)
Plnit podmínky nařízení Rady (ES) č. 834/2007, nařízení Komise (ES) č. 889/2008 a zákona č. 242/2000 Sb., o ekologickém zemědělství, v platném znění	závazek	Kontrola akreditovanými kontrolními orgány
Zajistit seč s odklizením biomasy nebo spasení bylinného pokryvu meziřadí a příkmenného pásu ve stanoveném termínu (do 31.8.)	závazek	Kontrola na místě - v terénu; karty dílu půdního bloku, případně jiné dokumenty (pracovní výkaz zaměstnance, vlastní evidence žadatele, apod.)
Zajistit souvislý bylinný pokryv meziřadí a příkmenného pásu	doplňkový závazek	Kontrola na místě - v terénu
Neprodukovat zemědělské plodiny v prostoru meziřadí a příkmenného pásu	doplňkový závazek	Kontrola na místě - v terénu; karty dílu půdního bloku
Neprovádět mulčování bylinného pokryvu meziřadí a příkmenného pásu	doplňkový závazek	Kontrola na místě - v terénu; karty dílu půdního bloku
V případě pastvy hospodářských zvířat zajistit stromy proti poškození pasenými zvířaty	doplňkový závazek	Kontrola na místě - v terénu
Ponechat každoročně 5 - 15 % rozlohy sadu v meziřadí a manipulačním prostoru bez mechanické úpravy do následujícího kalendářního roku, v kterém bude tato ponechána výměra v termínu do 31. 8. posečena nebo spasena	doplňkový závazek	Kontrola s databází IACS (LPIS) kontrola na místě - plocha DPB a měření; karty dílu půdního bloku
V případě dosadby zajistit v souladu s pěstební technologií oporu a ochranu proti okusu u nově vysazovaných stromů	doplňkový závazek	Kontrola na místě - v terénu

Kontrolovatelnost jednotlivých podmínek operace (navazující závazky) - EZ krajinnotvorný sad

8.2.6.4.3. Celkové posouzení opatření

V programovém období 2007 - 2013 nebylo shledáno systémové pochybení při implementaci, veškeré nálezy konkrétních pochybení již byly zohledněny v podmínkách v průběhu období a tato opatření budou zohledněna i pro období 2014 - 2020.

Podmínky stanovené pro jednotlivé dotační tituly (ať už závazkové nebo doplňkové) byly nastaveny tak, aby byly jednoznačné a kontrolovatelné. ŘO ve spolupráci s Platební agenturou provedly předběžné ověření jednotlivých podmínek a byly definovány klíčové kontrolní postupy. Podmínky budou podléhat 100 % administrativní a softwarové kontrole za využití potřebných databází a registrů (napojených na informační systém Platební agentury). Část žadatelů bude dále prověřena kontrolou na místě. Správnou implementací opatření a dodržováním stanovených podmínek se podstatně sníží riziko a míra chybovosti v rámci opatření.

Realizací opatření v souladu s podmínkami jednotlivých opatření a dotačních titulů bude dosahováno plnění cílů stanovených v rámci strategie PRV pro jednotlivé cíle a priority. Navržené opatření navazuje na úspěšně realizované Agroenvironmentální opatření v programovém období 2007-2013 (jehož bylo EZ součástí), neboť v oblasti životního prostředí a změny klimatu jde především o naplňování dlouhodobých cílů.

Průběžné sledování stanovených cílů bude průběžně monitorováno a (zejména kvalitativně) vyhodnocováno skrze evaluační aktivity.

8.2.6.5. Informace specifické pro opatření

Určení a vymezení příslušných základních prvků; to zahrnuje příslušné závazné normy stanovené podle hlavy VI kapitoly I nařízení Evropského parlamentu a Rady (EU) č. 1306/2013, příslušná kritéria a minimální činnosti stanovené podle čl. 4 odst. 1 písm. c) bodů ii) a iii) nařízení Evropského parlamentu a Rady (EU) č. 1307/2013, příslušné minimální požadavky, jež se týkají používání hnojiv a přípravků na ochranu rostlin, a ostatní příslušné závazné požadavky stanovené vnitrostátním právem

Uvedeno na úrovni podopatření.

Popis metodiky a agronomických odhadů a parametrů (včetně popisu základních požadavků uvedených v čl. 29 odst. 2 nařízení (EU) č. 1305/2013, které jsou příslušné pro každý konkrétní typ závazku), které se používají jako výchozí bod pro výpočty odůvodňující vícenásobky, ušlé příjmy v důsledku přijatého závazku a úroveň transakčních nákladů; tato metodika bere v příslušných případech v úvahu podporu poskytnutou podle nařízení (EU) č. 1307/2013, včetně platby na zemědělské postupy příznivé pro klima a životní prostředí, aby se vyloučilo dvojí financování; případně metody přepočtu používané pro jiné jednotky v souladu s článkem 9 tohoto nařízení

Uvedeno na úrovni podopatření.

8.2.6.6. Další důležité připomínky, které mají význam pro pochopení a provádění opatření

Všichni žadatelé jsou povinni vést evidenci hnojení v souladu s platným právním předpisem a uchovávat ji nejméně po dobu 10 let.

Všichni žadatelé jsou povinni vést evidenci přípravků na ochranu rostlin a uchovávat ji nejméně po dobu 10 let.

V oblastech zranitelných dusičnany jsou žadatelé povinni dodržovat zásady kodexu na ochranu vod proti znečištění vod dusičnany daný „Nitrátovou směrnicí“.

Všichni žadatelé jsou povinni dodržovat pravidla používání a skladování přípravků na ochranu rostlin, v souladu s platnou legislativou.

Doplňkové závazky

Doplňkové závazky rozšiřují podmínky konkrétního hospodaření a upravují předmět, rozsah a povinnosti žadatelů v rámci obhospodařování dané kultury. Zároveň tvoří rámec pro efektivnější dosahování stanovených cílů. Detailní specifikace těchto závazků podporuje jednotný a účinný přístup k řešení identifikovaných potřeb.

Délka závazku EZ

- závazky budou uzavírány jako pětileté

- závazky mohou být uzavřeny i na kratší dobu než pět let.

Přezkum závazků EZ

- v případě změny některé z částí baseline bude přezkoumán dopad na opatření. Závazky se v případě prokázaného dopadu přizpůsobí. Příjemci podpory, který po přizpůsobení závazku, oznámí, že je pro něj úprava nepřijatelná, bude závazek ukončen. V takovém případě však nebude po příjemci podpory požadováno vrácení již poskytnuté dotace

Změny kultury zemědělské půdy na ploše pod závazkem EZ

- v opatření EZ může docházet k meziroční změně kultury zemědělské půdy na ploše pod závazkem v souvislosti se střídáním plodin v osevním postupu

Přepočítávací koeficienty hospodářských zvířat na VDJ – viz příloha č. 2.

Soulad s Akčním plánem EZ

Akční plán ekologického zemědělství, včetně priorit v něm uvedených, byl vzat v potaz v průběhu přípravy podmínek PRV 2014 -2020. Vzhledem k možnostem podpory v rámci PRV a s ohledem na celkovou alokaci programu byl AP EZ zohledněn zejména s cílem udržet stávající rozsah ekologického zemědělství a zachování podpory směřované do všech dílčích sektorů na území ČR. Současně se připravuje Akční plán EZ pro období po roce 2015, který bude reflektovat návrh opatření v PRV.

Zákaz souběžného hospodaření na zemědělské půdě v režimu konvenční produkce

Tato podmínka byla do opatření zavedena s ohledem na větší transparentnost a kontrolovatelnost opatření. Při kontrolách lze tak striktně odlišit typ použitých hnojiv, přípravků na ochranu rostlin apod.

Zdůvodnění zavedení doplňkových podmínek:

Podmínka PRV	Typ podmínky	Odůvodnění
Dodržet mín. intenzitu hospodářských zvířat (chovaných dle zákona č. 242/2000 Sb., o ekologickém zemědělství) 0,3 VDJ/ha travního porostu každý den ve stanoveném termínu (od 1.6. do 30.9.)	doplňkový závazek	Zajištění přirozené minimální extenzivní údržby travních porostů, sjednocení s AEKO, LFA, zajišťuje minimální mechanické zatížení, minimální přívod statkových hnojiv (aplikaci / pastvou)
Zajistit minimální údržbu trvalého travního porostu (dvakrát ročně posečení nebo spasení trvalého travního porostu) ve stanovených termínech (do 31.7. a do 31.10.)	doplňkový závazek	Vzhledem k hospodářskému roku a běžným agro - technickým postupům zajišťuje nad rámce klasických postupů a legislativních požadavků EZ potřebnou údržbu travních porostů včetně odklízení biomasy , vazba na podmínku intenzity chovu hospodářských zvířat (pastva / zajištění krmivové základny), údržba travního porostu má rovněž pozitivní dopad na živočišná společenstva na nich žijící, zajištění příspěvku k udržování krajiny, zvyšování estetické hodnoty
V případě údržby trvalého travního porostu pasením provádět likvidaci nedopasků ve stanoveném termínu (do 30 dnů po skončení pastvy, nejdéle do 31.12., platí pouze pro plochy s průměrnou sklonitostí do 10 stupňů, při čemž povinnost likvidovat nedopasky může být měněna se souhlasným stanoviskem orgánu ochrany přírody v oblastech jako jsou ZCHÚ, ochranná pásma NP, Natura 2000.	doplňkový závazek	Údržba sečením nedopasků zajišťuje zachování skladby porostu v rámci údržby kultury
Neprovádět mulčování, obnovu travního porostu nebo přisev bez povolení orgánu ochrany přírody (platí pouze pro prioritní oblasti jako jsou ZCHÚ, ochranná pásma NP, Natura 2000	doplňkový závazek	Omezuje agro-technický postup s negativním vlivem na definovaná cenná území
Mimo prioritní oblasti může v případě provádění obnovy trvalého travního porostu nahradit seč, popřípadě pastvu bezprostředně předcházející obnově trvalého travního porostu, mulčováním nejvýše jednou za pět let (nevztahuje se na mulčování nedopasků nebo dodatečného mulčování po splnění podmínek seči)	doplňkový závazek	Navazuje na předchozí připomínku, kdy omezuje použití méně šetrné technologie

Trvalé travní porosty

Podmínka PRV	Typ podmínky	Odůvodnění
U příjemců obhospodařujících více jak 5 ha orné půdy v EZ, pěstovat po hlavní plodině na min. 20 % výměry orné půdy stanovené zlepšující netržní plodiny	doplňkový závazek	Z hlediska rozsahu hospodaření podmiňuje produkci EZ zeleniny dodržením přírodně blízkých osevních postupů nad rámec běžné praxe a legislativy EZ, přímá vazba na snižování negativních dopadů vstupů na kvalitu půdy a vody, zabraňuje zneužití finančních prostředků
Pěstovat jako hlavní plodinu některou ze stanovených druhů zeleniny nebo speciálních bylin	doplňkový závazek	Nastavuje osevní postup založený na plodině s přesným managementem hospodaření (nastavený limit aplikace), zajištění kontrolovatelnosti
Provádět pastvu hospodářských či jiných zvířat nejdříve po sklizni hlavní plodiny, pastva na zlepšující netržních plodinách je zakázána	doplňkový závazek	Zabraňuje zneužití finančních prostředků při zachování cíle opatření - produkce potravin
Sklídit a odvézt produkci z půdního bloku	doplňkový závazek	Zajistit odklizení biomasy produkce. Jedná se o ukotvení podmínky nad závazek běžné národní legislativy pro ekologické zemědělství ve snaze zabránění zneužití dotace.
Prokazování dosažené produkce u speciálních bylin zajistit prostřednictvím souvisle zapojeného pokryvu podporovaného druhu speciálních bylin	doplňková závazek	Zajištění požadované intenzity hospodaření ve vazbě na požadovanou podporu produkce kvalitativně vyšších potravin, jedná se o ukotvení podmínky nad závazek běžné národní legislativy pro ekologické zemědělství ve snaze zabránění zneužití dotace.

Pěstování zeleniny a speciálních bylin

Podmínka PRV	Typ podmínky	Odůvodnění
U příjemců obhospodařujících více jak 5 ha orné půdy v EZ, pěstovat po hlavní plodině na min. 20 % výměry orné půdy stanovené zlepšující netržní plodiny	doplňkový závazek	Z hlediska rozsahu hospodaření podmiňuje produkci EZ dodržením přírodně blízkých osevních postupů nad rámec běžné praxe a legislativy EZ, přímá vazba na snižování negativních dopadů vstupů na kvalitu půdy a vody, zabraňuje zneužití finančních prostředků, preventivní opatření ke zvýšení kvality půdy
Pěstovat jako hlavní plodinu zemědělské plodiny (mimo trav na semeno, trav a dalších stanovených plodin)	doplňkový závazek	Nastavuje osevní postup založený na plodině s přesným managementem hospodaření, zajištění kontrolovatelnosti
Sklídit a odvézt produkci z půdního bloku	doplňkový závazek	Zajistit odklizení biomasy produkce. Jedná se o ukotvení podmínky nad závazek běžné národní legislativy pro ekologické zemědělství ve snaze zabránění zneužití dotace, zkušenosti z předchozího programového období - docházelo k ponechání na DPB a nebyl naplněn účel opatření (tvorba kvalitativně vyšší EZ produkce)
Provádět pastvu zvířat nejdříve po sklizni hlavní plodiny, pastva na zlepšujících netržních plodinách je zakázána	doplňkový závazek	Zabraňuje zneužití finančních prostředků při zachování cíle opatření - produkce potravin - navazuje na předchozí podmínku tak, aby nedošlo k nahrazení sklizně pastvou.

Pěstování ostatních plodin

Podmínka PRV	Typ podmínky	Odůvodnění
Zajistit minimální údržbu travního porostu (dvakrát ročně posečení s odklizením biomasy nebo spasení s posečením nedopasků) ve stanovených termínech (do 31.7. a do 31.10.)	doplňkový závazek	Vzhledem k hospodářskému roku a běžným agro - technickým postupům zajišťuje nad rámce klasických postupů a legislativních požadavků EZ potřebnou údržbu travních porostů včetně odklizení biomasy, vazba na podmínku intenzity chovu hospodářských zvířat (pastva / zajištění krmivové základny), údržba travního porostu má rovněž pozitivní dopad na živočišná společenstva na nich žijící, zajištění příspěvku k udržování krajiny, zvyšování estetické hodnoty
V případě údržby travního porostu pasením sekat nedopasky ve stanoveném termínu (do 30 dnů po skončení pastvy, nejdéle do 31.12., platí pouze pro plochu s průměrnou sklonitostí do 10°.	doplňkový závazek	Údržba sečením nedopasků zajišťuje zachování skladby porostu v rámci údržby kultury

Travní porosty na orné půdě

Podmínka PRV	Typ podmínky	Odůvodnění
Vytvořit na daném dílu půdního bloku úhor bez založení porostu plodin	doplňkový závazek	Zabraňuje zneužití finančních prostředků, podmiňuje zachování kultury při správné zemědělské praxi nad rámec požadavků EZ
Provádět dočasný úhor na stejné ploše po dobu maximálně jednoho kalendářního roku a maximálně jednou za celé období trvání závazku	doplňkový závazek	Zabraňuje zneužití finančních prostředků, podmiňuje zachování kultury při správné zemědělské praxi nad rámec požadavků EZ
Neprovádět dočasný úhor současně na více než 15 % výměry orné půdy žadatele; tato podmínka se netýká žadatele obhospodařujícího ornou půdu o celkové výměře do 5 ha	doplňkový závazek	Omezuje rozsah prováděného odplevelení tak, aby byl zachován hlavní přínos opatření

Odplevelování dočasným úhorem

Podmínka PRV	Typ podmínky	Odůvodnění
Zajistit v průběhu závazku požadovanou minimální hustotu životaschopných jedinců jahodníku na hektar (počet jedinců uveden v nařízení vlády o podmínkách provádění opatření ekologické zemědělství)	doplňkový závazek	Zajištění funkčnosti managementu a zajištění zabránění zneužití finančních prostředků.
Provádět výsadbu jahodníku pouze na ploše, kde byla jako předcházející plodina pěstována předplodina nebo meziplodina zapravená do půdy jako zelené hnojení	doplňkový závazek	Podmiňuje kvalitativní údržbu o plochu s cílem omezit živinovou degradaci pozemku a zároveň posiluje kvalitativní složky půdy.
Provádět od druhého roku závazku odstraňování čepelí listů jahodníku (do 30. dubna)	doplňkový závazek	Stanovený management zajišťuje zachování vitality porostu a podporuje tak cíl opatření - produkci kvalitativně vyšších potravin.
Zajistit plečkování meziřadí (do 31. srpna a do 31. října)	doplňkový závazek	Stanovený management zajišťuje zachování vitality porostu a podporuje tak cíl opatření - produkci kvalitativně vyšších potravin.
Provádět posekání nebo mulčování porostu jahodníku (do 30. září)	doplňkový závazek	Stanovený management zajišťuje zachování vitality porostu a podporuje tak cíl opatření - produkci kvalitativně vyšších potravin.
Neprovádět pastvu zvířat	doplňkový závazek	Zajištění funkčnosti managementu.
Prokazovat dosaženou produkci	doplňkový závazek	Zajištění požadované intenzity hospodaření ve vazbě na podporu produkce kvalitativně vyšších potravin. Jedná se o podmínku nad závazek běžné národní legislativy pro ekologické zemědělství ve snaze zabránění zneužití dotace.

Pěstování jahodníku

Prokazovat dosaženou produkci	Typ podmínky	Odůvodnění
Zajistit minimální stanovenou hustotu druhů stromů/keřů (jádroviny – min. 500 ks/ha, peckoviny – min. 200 ks/ha, ovocné keře – min. 2000 ks/ha)	doplňkový závazek	Zajištění environmentálního přínosu a funkčnosti managementu
Zajistit, aby v sadu byla výsadba tvořena ušlechtilými odrůdami ovocných stromů v nízkých pěstíselných tvarech staršími 3 let nebo ušlechtilými odrůdami keřů; výsadba stromů tvořená pouze podnožemi bez nástěpované ušlechtilé odrůdy nebo tvořená pravokoleňnými stromy není možná	doplňkový závazek	Zajištění zabránění zneužití finančních prostředků, kontrolovatelnost, zajištění cíle opatření v podobě produkce kvalitativně vyšších potravin, předcházení poškození stromů
Neprodukovat jiné zemědělské plodiny v prostoru meziřadí a příkmenného pásu, a zároveň zajistit bylinný pokryv v meziřadí; černý úhor v meziřadí je zakázán	doplňkový závazek	Běžný postup nad rámec EZ legislativy, preventivně brání možným negativním dopadům na životní prostředí, na základě zkušenosti - limitace produkce z meziřadí
Neprovádět pastvu zvířat	doplňkový závazek	Kontrola na místě - v terénu; karty dílu půdního bloku
Zajistit mechanickou údržbu meziřadí a příkmenného pásu ve stanoveném termínu (do 31.8.), při seči odklidit biomasu	doplňkový závazek	Běžný postup nad rámec EZ legislativy, preventivně brání možným negativním dopadům na životní prostředí
Provádět v návaznosti na zvolenou pěstební technologii pravidelný řez korun ovocných stromů ve stanoveném termínu (do 15.8.)	doplňkový závazek	Zavedení druhého - letního řezu nad rámec běžné praxe a EZ legislativy podmiňuje dotační titul PRV kvalitativní stránku produkce. Prosvětlením a provzdušněním koruny dochází k preventivnímu snížení rizika šíření plísni a chorob plodů, což má pozitivní vliv na nižší požadavek na vstupy a zvyšuje kvalitativní stránku produkce
V případě dosady zajistit v souladu s pěstební technologií oporu a ochranu proti okusu u nově vysazovaných stromů	doplňkový závazek	Běžný postup nad rámec EZ legislativy, preventivně brání možným negativním dopadům na životní prostředí, podpora produkce ekologických potravin
Sklídat a odvézt každoročně produkci ovoce ze sadu	doplňkový závazek	Zajistit odklizení biomasy produkce. Jedná se o ukotvení podmínky nad závazek běžné národní legislativy pro ekologické zemědělství ve snaze zabránění zneužití dotace, navazuje na zkušenosti 2007 - 2013
Prokazovat dosaženou produkci	doplňkový závazek	Zajištění požadované intenzity hospodaření ve vazbě na požadovanou podporu produkce kvalitativně vyšších potravin. Jedná se o ukotvení podmínky nad závazek běžné národní legislativy pro ekologické zemědělství ve snaze zabránění zneužití dotace, navazuje na zkušenosti 2007-2013
Zaznamenávat každodenně ve stanoveném období (1.3. - 30.9.) údaje z monitoringu vybraných meteorologických ukazatelů	doplňkový závazek	Na základě zkušenosti - údaje potřebné pro zajištění plnění správné praxe a dosažení cílů
Provádět každoročně ve stanoveném období (1.3. - 30.9.) monitoring škodlivých organismů	doplňkový závazek	Na základě zkušenosti - údaje potřebné pro zajištění plnění správné praxe a dosažení cílů

Intenzivní sady

Podmínka PRV	Typ podmínky	Odůvodnění
Zajistit minimální stanovenou hustotu druhů stromů/keřů (ovocné stromy – min. 100 ks/ha, ovocné keře – min. 1000 ks/ha)	doplňkový závazek	Zajištění environmentálního přínosu a funkčnosti managementu
Zajistit, aby v sadu byla rovnoměrná výsadba tvořena ušlechtilými odrůdami ovocných stromů nebo keřů; výsadba stromů tvořená pouze podnožemi bez naštěpované ušlechtilé odrůdy není možná; výsadba pravokojenných stromů ušlechtilých odrůd je možná	doplňkový závazek	Zajištění zabránění zneužití finančních prostředků, kontrolovatelnost, zajištění cíle opatření v podobě produkce kvalitativně vyšších potravin
V případě produkce jiných zemědělských plodin v meziřadí zajistit nepoškození ovocných stromů/keřů	doplňkový závazek	Běžný postup nad rámec EZ legislativy, preventivně brání možným negativním dopadům na životní prostředí
V případě pastvy zajistit stromy/keře proti poškození pasenými zvířaty	doplňkový závazek	Běžný postup nad rámec EZ legislativy, preventivně brání možným negativním dopadům na životní prostředí
Zajistit mechanickou údržbu, nebo spasení bylinného pokryvu meziřadí a příkmenného pásu ve stanoveném termínu (do 31.8.), při seči odklidit biomasu	doplňkový závazek	Běžný postup nad rámec EZ legislativy, preventivně brání možným negativním dopadům na životní prostředí
Provádět v návaznosti na zvolenou pěstební technologii pravidelný řez korun ovocných stromů ve stanoveném termínu (do 15.8.)	doplňkový závazek	Zavedení druhého - letního řezu nad rámec běžné praxe a EZ legislativy podmiňuje dotační titul PRV kvalitativní stránku produkce. Prosvětlením a provzdušněním koruny dochází k preventivnímu snížení rizika šíření plísni a chorob plodů, což má pozitivní vliv na nižší požadavek na vstupy a zvyšuje kvalitativní stránku produkce, aplikace biopreparátů
V případě dosadby zajistit v souladu s pěstební technologií oporu a ochranu proti okusu u nově vysazovaných stromů	doplňkový závazek	Běžný postup nad rámec EZ legislativy, preventivně brání možným negativním dopadům na životní prostředí, podpora produkce ekologických potravin
Sklidit a odvézt každoročně produkci ovoce ze sad	doplňkový závazek	Zajistit odklizení biomasy produkce. Jedná se o ukotvení podmínky nad závazek běžné národní legislativy pro ekologické zemědělství ve snaze zabránění zneužití dotace, navazuje na zkušenosti 2007 - 2013
Prokazovat dosaženou produkci (v případě prvních tří let od založení sadu z ovocných stromů a prvního roku od založení sadu z ovocných keřů se prokazování dosažené produkce nepožaduje)	doplňkový závazek	Zajištění požadované intenzity hospodaření ve vazbě na požadovanou podporu produkce kvalitativně vyšších potravin. Jedná se o ukotvení podmínky nad závazek běžné národní legislativy pro ekologické zemědělství ve snaze zabránění zneužití dotace, navazuje na zkušenosti 2007 - 2013

Ostatní sady

Podmínka PRV	Typ podmínky	Odůvodnění
Zajistit souvislý bylinný pokryv meziřadí a příkmenného pásu	doplňkový závazek	Plnění cíle opatření nad rámec EZ legislativy, prioritní oblast biodiverzity
Neprodukovat jiné zemědělské plodiny v prostoru meziřadí a příkmenného pásu	doplňkový závazek	Běžný postup nad rámec EZ legislativy, preventivně brání možným negativním dopadům na životní prostředí
Neprovádět mulčování bylinného pokryvu meziřadí a příkmenného pásu	doplňkový závazek	Omezení méně šetrné technologie za účelem plnění cílů opatření - negativní dopad na entomologii lokality
V případě pastvy hospodářských zvířat zajistit stromy proti poškození pasenými zvířaty	doplňkový závazek	Běžný postup nad rámec EZ legislativy, preventivně brání možným negativním dopadům na životní prostředí, na základě zkušenosti z 2007 - 2013 byl prokázán obecný příspěvek ke zlepšení biodiverzity
Ponechat každoročně 5 - 15 % rozlohy sadu v meziřadí a manipulačním prostoru bez mechanické úpravy do následujícího kalendářního roku, v kterém bude tato ponechaná výměra v termínu do 31. srpna posečena nebo spasena	doplňkový závazek	Diverzifikace plochy v rámci EZ hospodaření, plnění cíle opatření
V případě dosadby zajistit v souladu s pěstební technologií oporu a ochranu proti okusu u nově vysazovaných stromů	doplňkový závazek	Běžný postup nad rámec EZ legislativy, preventivně brání možným negativním dopadům na životní prostředí

Krajintovorné sady

Podmínka PRV	Typ podmínky	Odůvodnění
Zajistit minimální stanovenou hustotu keřů révy vinné ve vinici (min. 1800 ks/ha)	doplňkový závazek	Efektivní nastavení využití finančních prostředků, zajištění environmentálního přínosu
Zajistit nejméně v každém druhém meziřadí souvislý bylinný pokryv do 24 měsíců od výsadby vinice	doplňkový závazek	Preventivně brání možným negativním dopadům na životní prostředí
Zajistit mechanickou údržbu meziřadí a manipulačních prostorů ve stanoveném termínu (do 15. 8.)	doplňkový závazek	Preventivně brání možným negativním dopadům na životní prostředí, podpora produkce ekologických potravin

Vinice

8.2.7. M12 – Platby v rámci sítě Natura 2000 a podle rámcové směrnice o vodě (článek 30)

8.2.7.1. Právní základ

- čl. 30 nařízení Evropského parlamentu a Rady (EU) č. 1305/2013 o podpoře pro rozvoj venkova z Evropského zemědělského fondu pro rozvoj venkova (EZFRV) a o zrušení nařízení Rady (ES) č. 1698/2005

8.2.7.2. Obecný popis opatření včetně jeho intervenční logiky a příspěví k prioritním oblastem a průřezovým cílům

Opatření se váže na tematický cíl 6 – Ochrana životního prostředí a podpora účinného využívání zdrojů, a jeho účelem je přispět k dosažení udržitelného hospodaření s přírodními zdroji

Opatření je navrženo v souvislosti s následujícími charakteristikami - slabými stránkami a hrozbami pro zemědělství:

- Negativní vlivy zemědělské výroby na cenné biotopy a životní prostředí obecně
- Riziko opuštění půdy

a zároveň využije následující pozitivní faktory – silné stránky nebo příležitosti:

- Právně zakotvena ochrana a péče o krajinu a hospodaření v lesích, také pozemkové úpravy a nitrátová směrnice.
- Rostoucí zájem společnosti o krajinu, druhovou různorodost, půdu a vodu a uznání role zemědělců a vlastníků lesa v péči o přírodu a krajinu

Prostřednictvím opatření budou řešeny především tyto identifikované potřeby:

- Zachovat a obnovit cenná stanoviště na zemědělské a lesní půdě z hlediska druhové různorodosti, zvýšit ekologickou stabilitu a estetickou hodnotu krajiny, posílit funkční propojení krajiny

Realizací opatření se přispěje k naplňování následujících prioritních oblastí:

Priorita 4 Podpora obnovy, zachování a zlepšení ekosystémů závislých na zemědělství a lesnictví, prioritní oblast 4A Obnova, zachování a zvýšení biologické rozmanitosti (včetně oblastí sítě Natura 2000, v oblastech s přírodními či jinými zvláštními omezeními), zemědělství vysoké přírodní hodnoty a stavu evropské krajiny.

Smyslem tohoto opatření je kompenzovat dodatečné náklady a ušlé příjmy a tím zachovat udržitelné hospodaření v oblastech Natura 2000 nebo v územích na ně navazujících („stepping stones“). V rámci oblastí Natura 2000 lze na území NP a 1. zóny CHKO identifikovat území, kde je současně omezení hnojení (intenzivních technologií). Jedná se zpravidla o velmi cenné plochy z hlediska ochrany druhové různorodosti. Současně jsou to v některých případech plochy, jejichž management bývá ztížen přírodními podmínkami (relief terénu atd.). Na těchto plochách je zvýšené riziko opuštění a následné degradace.

Doplňkově je péče o trvalé travní porosty v oblasti Natura 2000 řešena operacemi v rámci ošetřování travních porostů (agroenvironmentálně-klimatické opatření), kde jsou v prioritních oblastech, mezi které patří i oblasti NATURA 2000, nastaveny managementy vhodné pro hospodaření v těchto oblastech ve spolupráci s orgány ochrany přírody. Tímto způsobem je řešeno cca 200 tis. ha travních porostů.

V oblasti lesních ploch Natura 2000 bylo s ohledem na zkušenosti se stávajícím obdobím rozhodnuto o posílení podpory těchto ploch formou nastavení specifických víceletých managementů a nikoliv formou kompenzační újm.

Vhodné hospodaření v dalších oblastech Natura 2000 je zajišťováno tzv. smluvní ochranou mezi vlastníkem pozemku a orgánem ochrany přírody. Tato smluvní ochrana je hrazena z Programu péče o krajinu MŽP - z národních zdrojů.

Příspěvek k průřezovému cíli inovace a klimatické změně se u tohoto opatření nedá neočekávat.

Opatření je cíleno na celé území ČR, mimo hl. m. Praha.

Typ indikátoru	Název indikátoru	Kvantifikace
Výstup	O.5 Plocha (ha) podporovaná v oblastech Natura 2000 na zemědělské půdě (12.1)	13 000
	O.1 Celkové veřejné výdaje (EUR) (12.1)	6 393 025
Výsledek	R7/T9 Podíl zemědělské půdy pod závazkem opatření podporující zlepšení biodiverzity (%)	13 000*/3 491 818

* příspěvek opatření 12.1 k výsledkovému indikátoru bude agregován s ostatními opatřeními v rámci

kvantifikované cíle opatření M12

8.2.7.3. Rozsah, úroveň podpory, způsobilí příjemci a případně metodika pro výpočet částky nebo míra podpory v rozčlenění podle dílčích opatření a/nebo případně podle druhu operace. Pro každý druh operace upřesnění způsobilých nákladů, podmínek způsobilosti, použitelných částek a míry podpory a zásad týkajících stanovení kritérií výběru

8.2.7.3.1. 12.1.1 Kompenzační platby pro zemědělské oblasti Natura 2000

Dílčí opatření:

- 12.1 – kompenzace za zemědělské oblasti Natura 2000

8.2.7.3.1.1. Popis druhu operace

Opatření kompenzuje dodatečné náklady a ušlé příjmy způsobené omezením hospodaření a tím zachovává v oblastech Natura 2000 nebo v územích, které na ně mohou navazovat („stepping stones“), vhodné způsoby obhospodařování. Tyto oblasti je vhodné podporovat z hlediska možného rozšíření druhů a biotopů. Snížením intenzivních technologií (omezení hnojení) v oblastech Natura 2000 toto opatření

přispívá k zachování nebo zlepšení stavu druhů a stanovišť z hlediska ochrany.

- celková rozloha oblastí Natura 2000 je 1 489 007 ha včetně překryvů, bez překryvů 1 126 435 ha
- v ČR je vymezeno 41 ptačích oblastí (SPA) o výměře 703 430 ha a celkem 1 075 Evropsky významných lokalit (SCI) o výměře 785 577 ha, z toho 287 oblastí se zvláštní ochranou (SCA) o výměře 296 435 ha
- podpora bude zacílena na zemědělskou půdu v oblastech Natura 2000, které jsou zároveň vymezeny jako NP a 1. zóny CHKO i na ostatním území v rámci 1. zóny CHKO s omezením hospodaření v zájmu ochrany přírody daným právními předpisy
- rozloha v oblastech Natura 2000 po překrytí s NP a 1. zónou CHKO činí 12 774 ha z.p. s kulturou trvalý travní porost
- území 1. zón CHKO mimo oblasti Natura 2000, které na oblasti Natura 2000 mohou navazovat (čl. 30 odst. 6 písm. b) nařízení (EU) č. 1305/2013) tvoří 1 100 ha.

Na těchto plochách je omezení hnojení.

8.2.7.3.1.2. Druh podpory

Druh podpory: Granty

Podpora má formu dotace poskytované na hektar zemědělské půdy definované v souladu s čl. 2 odst. 1 písm. f) nařízení (EU) č. 1305/2013 s trvalým travním porostem – dílu půdního bloku evidovaného v LPIS.

8.2.7.3.1.3. Odkazy na další právní předpisy

- hlava VI, kapitola 1 nařízení (EU) č. 1306/2013 o financování, řízení a sledování společné zemědělské politiky a o zrušení nařízení Rady (EHS) č. 352/78, (ES) č. 165/94, (ES) č. 2799/98, (ES) č. 814/2000, (ES) č. 1290/2005 a (ES) č. 485/2008 (horizontální nařízení) – Cross Compliance
- nařízení Evropského parlamentu a Rady (EU) č. 1307/2013, kterým se stanoví pravidla pro přímé platby zemědělcům v režimech podpory v rámci společné zemědělské politiky a kterým se zrušují nařízení Rady (ES) č. 637/2008 a nařízení Rady (ES) č. 73/2009
- směrnice 2009/147/ES o ochraně volně žijících ptáků
- směrnice 92/43/EHS o ochraně přírodních stanovišť, volně žijících živočichů a planě rostoucích rostlin
- zákon č. 114/1992 Sb., o ochraně přírody a krajiny - § 45a, § 45c a § 45e

8.2.7.3.1.4. Příjemci

Příjemcem podpory je žadatel, který provozuje zemědělskou činnost vlastním jménem a na vlastní zodpovědnost.

8.2.7.3.1.5. Způsobilé náklady

- dodatečné náklady a ušlé příjmy v důsledku znevýhodnění v dotyčných oblastech v souvislosti s prováděním směrnice 92/43/EHS a 2009/147/ES
- při stanovení způsobilých výdajů je vyloučeno dvojí financování vzhledem k stanoveným zemědělským postupům příznivým pro klima a životní prostředí podle čl. 43 nařízení (EU) č. 1307/2013 (přímé platby)

8.2.7.3.1.6. Podmínky způsobilosti

Žadatel o podporu musí splňovat následující podmínky:

- musí požádat o platbu na minimálně 1 ha zemědělské půdy s kulturou trvalý travní porost
- musí v příslušném kalendářním roce po stanovené období obhospodařovat v LPIS evidovanou zemědělskou půdu s trvalým travním porostem, na kterou žádá poskytnutí podpory (od data podání žádosti do 30.09.

Závazky operace:

- na území NP hnojit pouze hnojem a kompostem, pastva zvířat se za hnojení nepovažuje
- na pozemí 1. zóny CHKO neaplikovat žádná hnojiva a organická hnojiva (s výjimkou pastvy)

Doplňkové závazky:

- musí splňovat v celém hospodářství požadavky cross-compliance (čl. 91 a 92 nařízení (EU) č. 1306/2013)
- provedení seče nebo pastvy v termínu stanoveném v nařízení vlády o podmínkách poskytování plateb v oblastech Natura 2000 na zemědělské půdě

8.2.7.3.1.7. Zásady týkající se stanovování kritérií výběru

Jedná se o plošnou platbu, výběrová kritéria nejsou uplatněna.

8.2.7.3.1.8. (Příslušné) částky a míry podpory

Podpora se poskytuje jako paušální platba na hektar způsobilé zemědělské půdy s trvalým travním porostem (TTP) v následující výši.

Vypočtená výše újmy na travní porost

- 76 EUR/ha TTP/rok na území NP (podpora 100% újmy)
- 86 EUR/ha TTP/rok na území 1. zóny CHKO (podpora 100 % újmy)

Příspěvek EZFRV činí 75 % veřejných výdajů.

Příspěvek ČR činí 25 % veřejných výdajů.

8.2.7.3.1.9. Ověřitelnost a kontrolovatelnost opatření a/nebo druhů operací

8.2.7.3.1.9.1. Riziko/rizika při provádění opatření

Opatření svým charakterem navazuje na podpory poskytované v období 2007 - 2013. Vzhledem k tomu, že princip poskytování podpory zůstane zachován, nebyla identifikována nová rizika spojená s implementací, která by nebyla eliminována již v předchozím období.

8.2.7.3.1.9.2. Zmírňující opatření

Všechny podmínky v opatření jsou stanoveny na základě požadavků právních předpisů a formulovány tak, aby byly jasné a jednoznačné. V národním prováděcím dokumentu bude ke každé z podmínek stanoven způsob jejího naplnění, který bude ověřen a kontrolován Platební agenturou. V maximální možné míře bude dodržována zásada nezatěžovat žadatele nadměrnými administrativními požadavky, např. využitím existujících informačních systémů. Ověřitelnost a kontrolovatelnost je popsána na úrovni operace.

Podmínka PRV	Typ podmínky	Kontrola
Příjemcem podpory je žadatel, který provozuje zemědělskou činnost vlastním jménem a na vlastní zodpovědnost.	definice příjemce	administrativní kontrola z registrů
Žadatel o podporu musí požádat o platbu na minimálně 1 ha zemědělské půdy s kulturou trvalý travní porost	podmínka způsobilosti	křížová kontrola s databází IACS (LPIS) kontrola na místě způsobilých ploch DPB (měření) v rámci výběrového souboru
Žadatel o podporu musí v příslušném kalendářním roce po stanovené období obhospodařovat v LPIS evidovanou zemědělskou půdu s trvalým travním porostem, na kterou žádá poskytnutí podpory (od data podání žádosti do 30.09.	podmínka způsobilosti	křížová kontrola s databází IACS (LPIS) kontrola na místě způsobilých ploch DPB (měření) v rámci výběrového souboru
Žadatel nesmí na území 1. zóny CHKO aplikovat žádná hnojiva a organická hnojiva (s výjimkou pastvy). Na území NP žadatel smí hnojit pouze hnojem a kompostem, pastva zvířat se za hnojení nepovažuje.	závazek operace	kontrola na místě - vedení povinné evidence o hnojivech (dle § 9 odst. 6 zákona č. 156/1998 Sb., o hnojivech) a terénní kontrola. Dále kontrola v rámci CC tj. předložení provozního deníku a havarijního plánu při používání závadných látek, předložení dokladů o příjmech a výdajích statkových hnojiv.
Žadatel musí splňovat v celém hospodářství splňovat požadavky cross-compliance (čl. 91 a 92 nařízení (EU) č. 1306/2013).	doplňkový závazek	kontrola na místě v rámci jednotlivých GAEC (např. narušení a nepoškození krajinných prvků, protierozní opatření) a SMR
Provedení seče nebo pastvy v termínu stanoveném nařízením vlády o podmínkách poskytování plateb v oblastech Natura 2000 na zemědělské půdě.	doplňkový závazek	kontrola na místě - v terénu

Natura 2000 - Ověřitelnost a kontrolovatelnost opatření nebo druhů operací

8.2.7.3.1.9.3. Celkové posouzení opatření

V programovém období 2007 - 2013 nebylo shledáno systémové pochybení při implementaci, veškeré nálezy konkrétních pochybení již byly zohledněny v podmínkách v průběhu období a tato opatření budou

zohledněna i pro období 2014 - 2020.

8.2.7.3.1.10. Informace týkající se dané operace

Určení a vymezení základních prvků; v případě plateb v rámci sítě Natura 2000 to zahrnuje dobrý zemědělský a environmentální stav podle článku 94 a přílohy II nařízení (EU) č. 1306/2013 a příslušná kritéria a minimální činnosti stanovené podle čl. 4 odst. 1 písm. c) bodů ii) a iii) nařízení (EU) č. 1307/2013; v případě plateb podle rámcové směrnice o vodě to zahrnuje závazné normy stanovené podle hlavy VI kapitoly I nařízení (EU) č. 1306/2013 a příslušná kritéria a minimální činnosti stanovené podle čl. 4 odst. 1 písm. c) bodů ii) a iii) nařízení (EU) č. 1307/2013

Identifikace a definice prvků baseline:

- GAEC (čl. 94 nařízení č. 1306/2013), SMR (příloha II nařízení (EU) č. 1306/2013)
- minimální zemědělská činnost (čl. 4 odst. 1 písm. c) druhá a třetí odrážka nařízení (EU) č. 1307/2013)

V rámci podopatření Kompenzační platby pro zemědělské oblasti Natura 2000 je platba poskytována výlučně za omezení hnojení (zákaz aplikace hnojiv a statkových hnojiv, s výjimkou pastvy). V rámci CC se naprostý zákaz omezení nevyskytuje.

Minimální zemědělská činnost není ve vztahu ke hnojení definována.

Určení omezení/nevýhod, na jejichž základě lze poskytnout platby, a informace o povinných postupech

- dle § 45a, § 45c a § 45e zákona o ochraně přírody a krajiny je ochrana oblastí Natura 2000 zajištěna také začleněním těchto oblastí do stávajícího národního systému ZCHÚ. Kategorie ZCHÚ jsou stanoveny § 14 tohoto zákona a zahrnují mj. NP a CHKO
- dle § 16 odst. 2 písm. f) zákona č. 114/1992 Sb., o ochraně přírody a krajiny je na území NP zakázáno používat umělá hnojiva, kejdu, silážní šťávy
- dle § 26 odst. 2 zákona č. 114/1992 Sb., o ochraně přírody a krajiny je na území 1. zóny CHKO zakázáno hnojit, používat kejdu, silážní šťávy a ostatní tekuté odpady.

U plateb podle rámcové směrnice o vodě: vymezení významných změn, pokud jde o druh využití půdy, a popis propojení s programy opatření v plánu povodí podle článku 13 směrnice Evropského parlamentu a Rady 2000/60/ES (dále jen „rámcová směrnice o vodě“);

není relevantní

U sítě Natura 2000: oblasti určené k provádění směrnice Rady 92/43/EHS a směrnice Evropského parlamentu a Rady 2009/147/ES a povinnosti pro zemědělce, jež plynou z odpovídajících vnitrostátních a/nebo regionálních ustanovení o řízení

- oblasti vymezené dle směrnic Natura 2000 (2009/147/ES a 92/43/EHS), které se současně nacházejí na území NP nebo v 1. zónách CHKO
- území 1. zón CHKO mimo oblasti Natura 2000, které na oblasti Natura 2000 navazují (tzv. stepping stones)

Popis metodiky a agronomických odhadů, včetně popisu základních požadavků uvedených v čl. 30 odst. 3 nařízení (EU) č. 1305/2013 pro směrnice 92/43/EHS a 2009/147/ES a v čl. 30 odst. 4 zmíněného nařízení pro rámcovou směrnici o vodě, které se používají jako výchozí bod pro výpočty odůvodňující vícenásledky a ušlé příjmy v důsledku nevýhod v dotyčných oblastech souvisejících s prováděním směrnic 92/43/EHS, 2009/147/ES a rámcové směrnice o vodě; tato metodika bere v příslušných případech v úvahu platbu na zemědělské postupy příznivé pro klima a životní prostředí, která byla poskytnuta podle nařízení (EU) č. 1307/2013, aby se vyloučilo dvojí financování

Základním konceptem výpočtu platby je porovnání příspěvku na úhradu fixních nákladů a zisku na plochách s omezením (zákaz hnojení) a stejného ukazatele na plochách bez omezení. Vyloučení aplikace zdrojů živin vede ke snížení výnosu (tím i příjmů) a současně k úspoře nákladů na hnojiva. Detailní propočet viz příloha č. 6.

Kalkulace je provedena v Kč, pro přepočet na EUR je stanoven kurz 26 Kč/EUR.

Metodiku a výpočet platby provedla a posoudila nezávislá odborná instituce – Ústav zemědělské ekonomiky a informací a to včetně vyloučení dvojího financování za zemědělské postupy příznivé pro klima a životní prostředí podle nařízení (EU) č. 1307/2013.

V případě, že pro podporu v rámci tohoto opatření jsou vybrány jiné vymezené chráněné přírodní oblasti s environmentálními omezeními, upřesnění lokalit a příspěvek na provádění článku 10 směrnice 92/43/EHS

Dále bude podporováno území 1. zón CHKO mimo oblasti Natura 2000, které mohou na oblasti Natura 2000 navazovat (tzv. stepping stones). Tyto oblasti je vhodné podporovat z hlediska možného rozšíření druhů a biotopů.

Uvedení propojení mezi prováděním opatření a akčním rámcem zavádějícím priority (čl. 8 odst. 4 směrnice 92/43/EHS)

Prioritní akční rámec popisuje způsob ochrany oblastí Natura 2000 na území ČR několika způsoby. Oblasti vymezené v souladu se směrnicemi 2009/147/ES a 92/43/EHS (ptačí oblasti a evropsky významné lokality) mají individuálně stanoveny plány péče, tzv. souhrny doporučených opatření (SDO), které vedou k údržbě anebo zlepšení oblastí Natura 2000. Pokud je však ptačí oblast nebo evropsky významná lokalita překryta velkoplošným chráněným územím, pak je údržba a ochrana těchto oblastí stanovena národním právním předpisem – zákonem č. 114/1992 Sb. Činnosti popsané v jednotlivých SDO však nejsou právně závaznými požadavky a jsou natolik specifické, že nemohou být podporovány plošně v rámci tohoto opatření. Naproti tomu vhodný management pro oblasti Natura 2000, které jsou překryty velkoplošným chráněným územím, je uveden v zákoně č. 114/1992 Sb. Zde je omezeno hnojení na území NP a v 1. zónách CHKO. Co se týká oblastí Natura 2000 mimo území NP a 1. zóny CHKO, požadavky na hospodaření popsané v rámci SDO se

zohledňují do hospodaření v rámci agroenvironmentálně-klimatických opatření, kde jsou pro území Natura 2000 vypracovány vhodné managementy ve spolupráci s orgánem ochrany přírody. Tyto orgány ochrany přírody spadají do působnosti ministerstva životního prostředí, které je orgánem zodpovědným za definování a plnění cílů stanovených v Prioritním akčním rámci ČR pro oblasti Natura 2000. Na základě doporučení uvedeného v Prioritním akčním rámci ČR jsou oblasti podporované v rámci této operace rozšířeny o 1. zóny CHKO, které plní funkci tzv. stepping stones uvedených v čl. 10 směrnice 92/43/EHS.

8.2.7.4. *Ověřitelnost a kontrolovatelnost opatření a/nebo druhů operací*

8.2.7.4.1. Riziko/rizika při provádění opatření

Opatření svým charakterem navazuje na podpory poskytované v období 2007 - 2013. Vzhledem k tomu, že princip poskytování podpory zůstane zachován, nebyla identifikována nová rizika spojená s implementací, která by nebyla eliminována již v předchozím období.

V rámci předchozího programového období byl rizikovým závazek pětiletého obhospodařování min. způsobilé výměry v oblastech Natura.

Jako riziko je v rámci tohoto opatření hodnocena možnost předeklarce zemědělské půdy v uvedené žádosti.

8.2.7.4.2. Zmírňující opatření

Všechny podmínky v opatření jsou stanoveny na základě požadavků právních předpisů a formulovány tak, aby byly jasné a jednoznačné. V národním prováděcím dokumentu bude ke každé z podmínek stanoven způsob jejího naplnění a prokázání žadatelem, který bude ověřen a kontrolován Platební agenturou. V maximální možné míře bude dodržována zásada nezatěžovat žadatele nadměrnými administrativními požadavky, např. využitím existujících informačních systémů. Ověřitelnost a kontrolovatelnost je popsána na úrovni operace.

Zmírňujícím opatřením je odstranění pětiletého závazku obhospodařování min. způsobilé zemědělské půdy (nově se jedná o opatření jednoleté) a zavedení povinné přílohy žádosti ve formě zákresů (tzv. geoprostorový formulář).

8.2.7.4.3. Celkové posouzení opatření

V programovém období 2007 - 2013 nebylo shledáno systémové pochybení při implementaci, veškeré nálezy konkrétních pochybení již byly zohledněny v podmínkách v průběhu období a tato opatření budou zohledněna i pro období 2014 - 2020.

8.2.7.5. Informace specifické pro opatření

Určení a vymezení základních prvků; v případě plateb v rámci sítě Natura 2000 to zahrnuje dobrý zemědělský a environmentální stav podle článku 94 a přílohy II nařízení (EU) č. 1306/2013 a příslušná kritéria a minimální činnosti stanovené podle čl. 4 odst. 1 písm. c) bodů ii) a iii) nařízení (EU) č. 1307/2013; v případě plateb podle rámcové směrnice o vodě to zahrnuje závazné normy stanovené podle hlavy VI kapitoly I nařízení (EU) č. 1306/2013 a příslušná kritéria a minimální činnosti stanovené podle čl. 4 odst. 1 písm. c) bodů ii) a iii) nařízení (EU) č. 1307/2013

- GAEC (čl. 94 nařízení (EU) č. 1306/2013), SMR (příloha II nařízení (EU) č. 1306/2013)
- minimální zemědělská činnost (čl. 4 odst. 1 písm. c) druhá a třetí odrážka nařízení (EU) č. 1307/2013)
- V rámci podopatření Kompenzační platby pro zemědělské oblasti Natura 2000 je platba poskytována výlučně za omezení hnojení. Takováto podmínka není CC stanovena, stejně jako není stanovena minimální zemědělská činnost ve vztahu k hnojení.

Určení omezení/nevýhod, na jejichž základě lze poskytnout platby, a informace o povinných postupech

- dle § 45a, § 45c a § 45e zákona o ochraně přírody a krajiny je ochrana oblastí Natura 2000 zajištěna také začleněním těchto oblastí do stávajícího národního systému ZCHÚ. Kategorie ZCHÚ jsou stanoveny § 14 tohoto zákona a zahrnují mj. NP a CHKO
- dle § 16 odst. 2 písm. f) zákona č. 114/1992 Sb., o ochraně přírody a krajiny je na území NP zakázáno používat umělá hnojiva, kejdu a silážní šťávy.
- dle § 26 odst. 2 zákona č. 114/1992 Sb., o ochraně přírody a krajiny je na území 1. zóny CHKO zakázáno hnojit, používat kejdu, silážní šťávy a ostatní tekuté odpady.

U plateb podle rámcové směrnice o vodě: vymezení významných změn, pokud jde o druh využití půdy, a popis propojení s programy opatření v plánu povodí podle článku 13 směrnice Evropského parlamentu a Rady 2000/60/ES (dále jen „rámcová směrnice o vodě“);

není relevantní

U sítě Natura 2000: oblasti určené k provádění směrnice Rady 92/43/EHS a směrnice Evropského parlamentu a Rady 2009/147/ES a povinnosti pro zemědělce, jež plynou z odpovídajících vnitrostátních a/nebo regionálních ustanovení o řízení

- oblasti vymezené dle směrnic Natura 2000 (2009/147/ES a 92/43/EHS), které se současně nacházejí na území NP nebo v 1. zónách CHKO
- území 1. zón CHKO mimo oblasti Natura 2000, které na oblasti Natura 2000 navazují (tzv. stepping stones)

Popis metodiky a agronomických odhadů, včetně popisu základních požadavků uvedených v čl. 30 odst. 3 nařízení (EU) č. 1305/2013 pro směrnice 92/43/EHS a 2009/147/ES a v čl. 30 odst. 4 zmíněného nařízení

pro rámcovou směrnici o vodě, které se používají jako výchozí bod pro výpočty odůvodňující vícenáklady a ušlé příjmy v důsledku nevýhod v dotyčných oblastech souvisejících s prováděním směrnic 92/43/EHS, 2009/147/ES a rámcové směrnice o vodě; tato metodika bere v příslušných případech v úvahu platbu na zemědělské postupy příznivé pro klima a životní prostředí, která byla poskytnuta podle nařízení (EU) č. 1307/2013, aby se vyloučilo dvojí financování

Uvedeno na úrovni operace.

V případě, že pro podporu v rámci tohoto opatření jsou vybrány jiné vymezené chráněné přírodní oblasti s environmentálními omezeními, upřesnění lokalit a příspěvek na provádění článku 10 směrnice 92/43/EHS

Uvedeno na úrovni operace.

Uvedení propojení mezi prováděním opatření a akčním rámcem zavádějícím priority (čl. 8 odst. 4 směrnice 92/43/EHS)

Uvedeno na úrovni operace.

8.2.7.6. Další důležité připomínky, které mají význam pro pochopení a provádění opatření

není relevantní

8.2.8. M13 – Platby pro oblasti s přírodními či jinými zvláštními omezeními (článek 31)

8.2.8.1. Právní základ

- čl. 31 a 32 nařízení Evropského parlamentu a Rady (EU) č. 1305/2013 o podpoře pro rozvoj venkova z Evropského zemědělského fondu pro rozvoj venkova (EZFRV) a o zrušení nařízení Rady (ES) č. 1698/2005

8.2.8.2. Obecný popis opatření včetně jeho intervenční logiky a příspěví k prioritním oblastem a průřezovým cílům

Opatření se váže na tematický cíl 6 – Ochrana životního prostředí a podpora účinného využívání zdrojů, a jeho účelem je přispět k dosažení udržitelného hospodaření s přírodními zdroji a k dosažení konkurenceschopného zemědělství, potravinářství a lesnictví.

Opatření je navrženo v souvislosti s následujícími charakteristikami - slabými stránkami a hrozbami pro zemědělství:

- Zvýšené náklady na obhospodařování zemědělské půdy v ANC oblastech
- Negativní vlivy zemědělské výroby na cenné biotopy a životní prostředí obecně
- Riziko opuštění půdy

a zároveň využije následující pozitivní faktory – silné stránky nebo příležitosti:

- Rostoucí zájem společnosti o krajinu, druhovou různorodost, půdu a vodu a uznání role zemědělců a vlastníků lesa v péči o přírodu a krajinu

Prostřednictvím opatření budou řešeny především tyto identifikované potřeby:

- Posílit prevenci opuštění půd v oblastech s přírodními omezeními
- Zachovat a obnovit cenná stanoviště na zemědělské a lesní půdě z hlediska druhové různorodosti, zvýšit ekologickou stabilitu a estetickou hodnotu krajiny, posílit funkční propojení krajiny

Realizací opatření se přispěje k naplňování následujících prioritních oblastí:

Priorita 4 Podpora obnovy, zachování a zlepšení ekosystémů závislých na zemědělství a lesnictví, prioritní oblast 4A Obnova, zachování a zvýšení biologické rozmanitosti (včetně oblastí sítě Natura 2000, v oblastech s přírodními či jinými zvláštními omezeními), zemědělství vysoké přírodní hodnoty a stavu evropské krajiny.

Smyslem tohoto opatření je kompenzovat dodatečné náklady a ušlé příjmy v souvislosti s omezením zemědělské produkce a tím zachovat udržitelné systémy hospodaření v oblastech s přírodními omezeními, kde leží polovina zemědělského půdního fondu v ČR. Zemědělské podniky zde hospodařící dosahují nižší produkce než zemědělci hospodařící v příznivých oblastech. Dlouhodobé snížení ekonomických výsledků zemědělských podniků v oblastech postižených přírodními omezeními by vedlo k postupné marginalizaci těchto území a mohlo by vyústit až v opuštění zemědělské půdy s dopadem na ekosystémy závislé na

zemědělství v oblastech s přírodními omezeními.

Příspěvek opatření k průřezovému cíli klimatické změny se předpokládá zprostředkovaný skrze vliv podpory na životní prostředí, příspěvek k průřezovému cíli inovace se u tohoto opatření nedá neočekávat.

Cíle opatření	Typ indikátoru	Název indikátoru	kvantifikace
Operativní cíl - zachovat či zvýšit plochu se způsobem hospoření přispívající k zachování biodiverzity	Výstup	O.5 (93001) Celková podpořená plocha (ha) - horské oblasti (13.1)	515 000
		O.5 (93001) Celková podpořená plocha (ha) - ostatní oblasti s významnými přírodními omezeními (13.2)	1 250 000
		O.5 (93001) Celková podpořená plocha (ha) - oblasti se zvláštními omezeními (13.3)	220 000
Operativní cíl - podporovat způsoby hospoření přispívající k zachování biodiverzity		O.1 (92501) Celkové veřejné výdaje (EUR) (13)	1 148 012 719

kvantifikované cíle opatření M13

8.2.8.3. *Rozsah, úroveň podpory, způsobilí příjemci a případně metodika pro výpočet částky nebo míra podpory v rozčlenění podle dílčích opatření a/nebo případně podle druhu operace. Pro každý druh operace upřesnění způsobilých nákladů, podmínek způsobilosti, použitelných částek a míry podpory a zásad týkajících stanovení kritérií výběru*

8.2.8.3.1. 13.1.1 Kompenzační platby v horských oblastech (ANC-H)

Dílčí opatření:

- 13.1 – kompenzace v horských oblastech

8.2.8.3.1.1. Popis druhu operace

Smyslem této operace je plně nebo částečně kompenzovat dodatečné náklady a ušlé příjmy v souvislosti s omezením zemědělské produkce a tím zachovat udržitelné systémy hospodaření v horských oblastech (ANC-H).

Horské oblasti se vyznačují značným omezením možností využití půdy a znatelným zvýšením výrobních nákladů, které je způsobeno velmi náročnými klimatickými podmínkami souvisejícími s nadmořskou výškou, v důsledku které je podstatně zkráceno vegetační období. V případě nižších nadmořských výšek se pak jedná kombinaci nadmořské výšky a existenci převážně svažitého území. Znevýhodnění, která vyplývají z každého tohoto faktoru zvlášť, jsou sice méně závažná, ale jejich kombinací vzniká stejné omezení.

Podpora bude zacílena na zemědělskou půdu.

Možný rozsah: 523 000 ha

Očekávaný rozsah: 515 000 ha

8.2.8.3.1.2. Druh podpory

Druh podpory: Granty

Podpora bude mít formu dotace poskytované na hektar zemědělské půdy definované v souladu s čl. 2 odst. 1 písm. f) nařízení (EU) č. 1305/2013 – dílu půdního bloku evidovaného v LPIS.

8.2.8.3.1.3. Odkazy na další právní předpisy

- hlava VI, kapitola 1 nařízení (EU) č. 1306/2013 o financování, řízení a sledování společné zemědělské politiky a o zrušení nařízení Rady (EHS) č. 352/78, (ES) č. 165/94, (ES) č. 2799/98, (ES) č. 814/2000, (ES) č. 1290/2005 a (ES) č. 485/2008 - Cross Compliance
- nařízení Evropského parlamentu a Rady (EU) č. 1307/2013, kterým se stanoví pravidla pro přímé platby zemědělcům v režimech podpory v rámci společné zemědělské politiky a kterým se zrušují nařízení Rady (ES) č. 637/2008 a nařízení Rady (ES) č. 73/2009

8.2.8.3.1.4. Příjemci

Příjemcem podpory je

- žadatel, který provozuje zemědělskou činnost vlastním jménem a na vlastní zodpovědnost.

8.2.8.3.1.5. Způsobilé náklady

podpora kompenzující omezení zemědělské produkce v oblastech s přírodním znevýhodněním

8.2.8.3.1.6. Podmínky způsobilosti

Podmínky způsobilosti:

- žadatel obhospodařuje minimálně 1 ha v LPIS evidované zemědělské půdy (čl. 2 odst. 1 písm. f) nařízení č. 1305/2013) v horských oblastech, oblastech, které čelí značným přírodním omezením a/nebo oblastech, které čelí specifickým omezením
- žadatel musí požádat o platbu na minimálně 1 ha zemědělské půdy způsobilé pro platbu evidované v LPIS
- žadatel musí v příslušném kalendářním roce po stanovené období obhospodařovat v LPIS zemědělskou půdu, na kterou žádá poskytnutí podpory (od data podání žádosti do 30. 9.)
-

Doplňkové závazky:

- žadatel musí splňovat v celém hospodářství požadavky cross-compliance (čl. 91 a 92 nařízení (EU) č. 1306/2013)

8.2.8.3.1.7. Zásady týkající se stanovování kritérií výběru

Jedná se o plošnou platbu, výběrová kritéria nejsou uplatněna.

8.2.8.3.1.8. (Příslušné) částky a míry podpory

Podpora se poskytuje jako paušální platba v následující výši na hektar způsobilé zemědělské půdy

Horské oblasti (ANC-H)

Průměrná výše sazby - 118 EUR/ha/rok z.p. (49 % stanovené újmy).

V horských oblastech budou sazby dále diferencovány dle nadmořské výšky a svažitosti a s ohledem na identifikovaný faremní systém. Popis stanovení faremního systému je definován ve společné části na úrovni opatření.

Důvodem pro diferenciaci plateb v ANC-H jsou rozdílné přírodní podmínky, které jsou zohledněny stanovením 5 dílčích kategorií v závislosti na nadmořské výšce případně v kombinaci se svažitostí, kde se projevuje vliv zkrácené vegetační doby na ekonomiku plodin. Se zvyšující se mírou přírodního znevýhodnění se přímo úměrně zvyšuje podíl travních porostů, které generují nižší příjmy než orná půda. Proto bylo při diferenciaci plateb přihlédnuto k míře zatravnění dílčích kategorií. Uvedený způsob diferenciacie je podpořen normativním ekonomickým ukazatelem hrubý roční rentní efekt, který stanovuje rozdíl mezi náklady a výnosy při zohlednění daných půdně-klimatických podmínek a také indexem znevýhodnění. Tento index zohledňuje vzájemné působení nepříznivých půdně klimatických faktorů.

S ohledem na pozitivní environmentální dopad zatravnění tato diferenciacie přispívá k naplňování Priority 4 – Podpora obnovy, zachování a zlepšení ekosystémů závislých na zemědělství a lesnictví.

Diferenciacie na základě rozdílných přírodních podmínek a podle faremních systémů je zohledněna ve výši sazeb následovně:

Typ LFA		Faremní systém	
		Převažující živočišná výroba	Převažující rostliná výroba
	diferenciace	137 %	58 %
H1 (nad 800 m n.m.)	136 %	219 EUR/ha z.p.	93 EUR/ha z.p.
H2 (700 - 800 m n.m.)	128 %	206 EUR/ha z.p.	87 EUR/ha z.p.
H3 (600- 700 m n.m.)	90 %	145 EUR/ha z.p.	61 EUR/ha z.p.
H4 (do 600 m n.m. a svažitost nad 15% na více	109 %	176 EUR/ha z.p.	74 EUR/ha z.p.

než 50 % území)			
H5 (do 600 m n.m. a svažitost nad 15% na méně než 50 % území)	82 %	132 EUR/ha z.p.	56 EUR/ha z.p.

Česká republika nebude uplatňovat a implementovat Platby na oblasti s přírodními omezeními podle článku 48 nařízení (EU) č. 1307/2013.

Příspěvek EZFRV činí 75 % veřejných výdajů.

Příspěvek ČR činí 25 % veřejných výdajů.

8.2.8.3.1.9. Ověřitelnost a kontrolovatelnost opatření a/nebo druhů operací

8.2.8.3.1.9.1. Riziko/rizika při provádění opatření

Uvedeno souhrnně na úrovni opatření.

8.2.8.3.1.9.2. Zmírňující opatření

Uvedeno souhrnně na úrovni opatření.

8.2.8.3.1.9.3. Celkové posouzení opatření

Uvedeno souhrnně na úrovni opatření.

8.2.8.3.1.10. Metodika pro výpočet částky nebo míry podpory, pokud je relevantní

- metodika výpočtu plateb je založena na kalkulaci tzv. ztráty příjmů a/nebo dodatečných nákladů vyplývajících z přírodních omezení
- ztráta příjmu vychází z kalkulace tzv. ušlého příjmu v důsledku snížení intenzity produkce (snížení hektarového výnosu), příp. z nižších realizačních cen
- kalkulace ztráty příjmů/zvýšení nákladů byla provedena pomocí výpočtu rozdílu mezi „Příspěvky na úhradu fixních nákladů a zisků“ pro dva srovnávané systémy – oblast v ANC a mimo ANC a zohledněním rozdílů ve fixních nákladech

Kalkulace je provedena v CZK, pro přepočtení na EUR je stanoven kurz 26 CZK/EUR. Detailní propočtení viz příloha č. 7.

Metodiku a výpočet plateb provedla a posoudila nezávislá odborná instituce – Ústav zemědělské ekonomiky a informací a to včetně vyloučení dvojího financování za zemědělské postupy příznivé pro klima a životní

prostředí podle nařízení (EU) č. 1307/2013

8.2.8.3.1.11. Informace týkající se dané operace

Stanovení prahové úrovně plochy jednotlivých podniků, na jejímž základě členský stát vypočítává postupné snižování plateb

Platby se postupně snižují dle celkové výměry zemědělského podniku v oblastech ANC-H, ANC-O a ANC-S. Uvedeno na úrovni opatření.

[Vymezení oblastí s přírodními a jinými zvláštními omezeními] Popis úrovně územní jednotky použité pro označení oblastí.

Stávající vymezení je provedeno na základní územní jednotku LAU 2 popř. katastrální území.

[Vymezení oblastí s přírodními a jinými zvláštními omezeními] Popis použití metody včetně kritérií uvedených v článku 32 nařízení (EU) č. 1305/2013 k vymezení tří kategorií oblastí uvedených ve zmíněném článku, včetně popisu a výsledků doladění u jiných než horských oblastí, které čelí přírodním a jiným zvláštním omezením.

Kritéria pro stanovení horských oblastí

-stanovené dle čl. 32 odst. 2 a odst. 5 písm. a) nařízení (EU) č. 1305/ 2013

Pro vymezení horských oblastí byla použita následující kritéria:

- průměrná nadmořská výška území obce nebo katastrálního území (k.ú.) větší nebo rovna 600 m n.m.
- nebo průměrná nadmořská výška území obce nebo k.ú. větší nebo rovna 500 a menší než 600 m n.m. a zároveň svažítost nad 15 % na ploše větší než 50 % výměry celkové půdy v obci nebo k.ú.

Metodika vymezení horských oblastí je uvedena v příloze č. 10 (kapitola 10.1), jedná se o potvrzení vymezení dle PRV 2007-2013.

8.2.8.3.2. 13.2.1 Kompenzační platby v oblastech, které čelí značným přírodním omezením (ANC-O)

Dílní opatření:

- 13.2 – kompenzace pro ostatní oblasti, které čelí značným přírodním omezením

8.2.8.3.2.1. Popis druhu operace

Smyslem této operace je plně nebo částečně kompenzovat dodatečné náklady a ušlé příjmy v souvislosti s omezením zemědělské produkce a tím zachovat udržitelné systémy hospodaření v oblastech, které čelí značným přírodním omezením (ANC-O).

Možný rozsah: 1 256 000 ha

Možný rozsah byl stanoven jako celková výměra zemědělské půdy evidované v registru půdy LPIS v oblastech definovaných jako ANC-O.

Očekávaný rozsah: 1 250 000 ha

8.2.8.3.2.2. Druh podpory

Druh podpory: Granty

Podpora bude mít formu dotace poskytované na hektar zemědělské půdy definované v souladu s čl. 2 odst. 1 písm. f) nařízení (EU) č. 1305/2013 – dílu půdního bloku evidovaného v LPIS.

8.2.8.3.2.3. Odkazy na další právní předpisy

- hlava VI, kapitola 1 nařízení (EU) č. 1306/2013 o financování, řízení a sledování společné zemědělské politiky a o zrušení nařízení Rady (EHS) č. 352/78, (ES) č. 165/94, (ES) č. 2799/98, (ES) č. 814/2000, (ES) č. 1290/2005 a (ES) č. 485/2008 - Cross Compliance
- nařízení Evropského parlamentu a Rady (EU) č. 1307/2013, kterým se stanoví pravidla pro přímé platby zemědělcům v režimech podpory v rámci společné zemědělské politiky a kterým se zrušují nařízení Rady (ES) č. 637/2008 a nařízení Rady (ES) č. 73/2009

8.2.8.3.2.4. Příjemci

Příjemcem podpory je

- žadatel, který provozuje zemědělskou činnost vlastním jménem a na vlastní zodpovědnost.

8.2.8.3.2.5. Způsobilé náklady

Podpora kompenzující omezení zemědělské produkce v oblastech s přírodním znevýhodněním.

8.2.8.3.2.6. Podmínky způsobilosti

Podmínky způsobilosti:

- žadatel obhospodařuje minimálně 1 ha v LPIS evidované zemědělské půdy (čl. 2 odst. 1 písm. f) nařízení (EU) č. 1305/2013) v horských oblastech, oblastech, které čelí značným přírodním omezením a/nebo oblastech, které čelí specifickým omezením,
- žadatel musí požádat o platbu na minimálně 1 ha zemědělské půdy způsobilé pro platbu evidované v LPIS,
- žadatel musí v příslušném kalendářním roce po stanovené období obhospodařovat v LPIS zemědělskou půdu, na kterou žádá poskytnutí podpory (od data podání žádosti do 30. 9.)

Doplňkové závazky:

- žadatel musí splňovat v celém hospodářství požadavky cross-compliance (čl. 91 a 92 nařízení (EU) č. 1306/2013)

8.2.8.3.2.7. Zásady týkající se stanovování kritérií výběru

Jedná se o plošnou platbu, výběrová kritéria nejsou uplatněna.

8.2.8.3.2.8. (Příslušné) částky a míry podpory

Podpora se poskytuje jako paušální platba v následující výši na hektar způsobilé zemědělské půdy.

Průměrná výše sazby - 67 EUR/ha/rok z.p. (49 % stanovené újmy)

V ANC-O budou sazby dále diferencovány podle závažnosti přírodního znevýhodnění a s ohledem na identifikovaný faremní systém. Popis stanovení faremního systému je definován ve společné části na úrovni opatření.

Diferenciace plateb podle závažnosti přírodního znevýhodnění zohledňuje míru znevýhodnění na úrovni katastrálních území, definovaného na základě biofyzikálních kritérií uvedených v příloze III nařízení (EU) č. 1305/2013. Diferenciace je založena na předpokladu, že více typů přírodních znevýhodnění vyskytujících se na jednom místě způsobuje vážnější znevýhodnění zemědělského hospodaření. Touto diferenciací byly stanoveny 3 typy ostatních oblastí. S ohledem na přímou vazbu zvyšující se míry přírodního znevýhodnění a podílu travních porostů, bylo při diferenciaci plateb přihlédnuto k míře zatravnění dílčích kategorií. Díky

pozitivnímu environmentálnímu dopadu zatravnění tato diferenciacie přispívá k naplňování Priority 4 – Podpora obnovy, zachování a zlepšení ekosystémů závislých na zemědělství a lesnictví.

Diferenciacie na základě rozdílných přírodních podmínek a podle faremních systémů je zohledněna ve výši sazeb následovně:

Typ ANC		Faremní systém	
		Převažující živočišná výroba	Převažující rostlinná výroba
	diferenciacie	137 %	58 %
O1	136 %	124 EUR/ha z.p.	53 EUR/ha z.p.
O2	107 %	98 EUR/ha z.p.	41 EUR/ha z.p.
O3	80 %	73 EUR/ha z.p.	31 EUR/ha z.p.

Česká republika nebude uplatňovat a implementovat Platby na oblasti s přírodními omezeními podle článku 48 nařízení (EU) č. 1307/2013.

Příspěvek EZFRV činí 75 % veřejných výdajů.

Příspěvek ČR činí 25 % veřejných výdajů.

8.2.8.3.2.9. Ověřitelnost a kontrolovatelnost opatření a/nebo druhů operací

8.2.8.3.2.9.1. Riziko/rizika při provádění opatření

Uvedeno souhrnně na úrovni opatření.

8.2.8.3.2.9.2. Zmírňující opatření

Uvedeno souhrnně na úrovni opatření.

8.2.8.3.2.9.3. Celkové posouzení opatření

Uvedeno souhrnně na úrovni opatření.

8.2.8.3.2.10. Metodika pro výpočet částky nebo míry podpory, pokud je relevantní

- Metodika výpočtu plateb je založena na kalkulaci tzv. ztráty příjmů a/nebo dodatečných nákladů

vyplývající z přírodních omezení.

- Ztráta příjmu vychází z kalkulace tzv. ušlého příjmu v důsledku snížení intenzity produkce (snížení hektarového výnosu), příp. z nižších realizačních cen.
- Kalkulace ztráty příjmů/zvýšení nákladů byla provedena pomocí výpočtu rozdílu mezi „Příspěvky na úhradu fixních nákladů a zisků“ pro dva srovnávané systémy – oblast v ANC a mimo ANC a zohledněním rozdílů ve fixních nákladech.

Kalkulace je provedena v CZK, pro přepočet na EUR je stanoven kurz 26 CZK/EUR. Detailní propočet viz příloha č. 7.

Metodiku a výpočet plateb včetně diferenciacie podle faremních systémů provedla a posoudila nezávislá odborná instituce – Ústav zemědělské ekonomiky a informací a to včetně vyloučení dvojího financování za zemědělské postupy příznivé pro klima a životní prostředí podle nařízení (EU) č. 1307/2013.

8.2.8.3.2.11. Informace týkající se dané operace

Stanovení prahové úrovně plochy jednotlivých podniků, na jejímž základě členský stát vypočítává postupné snižování plateb

Platby se postupně snižují dle celkové výměry zemědělského podniku v oblastech ANC-H, ANC-O a ANC-S. Uvedeno na úrovni opatření.

[Vymezení oblastí s přírodními a jinými zvláštními omezeními] Popis úrovně územní jednotky použité pro označení oblastí.

Vymezení je provedeno na základní územní jednotku LAU 2.

[Vymezení oblastí s přírodními a jinými zvláštními omezeními] Popis použití metody včetně kritérií uvedených v článku 32 nařízení (EU) č. 1305/2013 k vymezení tří kategorií oblastí uvedených ve zmíněném článku, včetně popisu a výsledků doladění u jiných než horských oblastí, které čelí přírodním a jiným zvláštním omezením.

Kritéria pro stanovení oblastí, které čelí značným přírodním omezením (značení O)

- stanovené dle čl. 32 odst. 3 a přílohy III nařízení (EU) č. 1305/2013

Vymezení ANC-O proběhlo na základě vyhodnocení, zda je zemědělská půda obce znevýhodněna stanovenými biofyzikálními kritérii alespoň na 60 % zemědělské půdy obce (LAU 2). V takto vymezených oblastech proběhlo ověření, zda nedošlo k překonání identifikovaného přírodního znevýhodnění

investičními opatřeními nebo ekonomickou aktivitou.

V ČR byla pro vymezení využita biofyzikální kritéria nízká teplota, suchost, omezené odvodňování půdy, nepříznivá struktura a skeletovitost, mělká hloubka zakořenění, špatné chemické vlastnosti půdy a příkrý svah. Překonání přírodního znevýhodnění bylo ověřováno na základě funkčnosti odvodňovacích zařízení a dále s pomocí ekonomického ukazatele hrubý roční rentní efekt (HRRE), který porovnává normativní výnosy a náklady zemědělské půdy obcí (LAU 2).

Podrobná Metodika vymezení ANC-O, schválená Společným výzkumným centrem při Evropské komisi (JRC) a metodika provedení jemného doladění (fine **tunning**) je uvedena v příloze č. 10 (kapitola 10.2).

8.2.8.3.3. 13.3.1 Kompenzační platby v oblastech, které čelí specifickým omezením (ANC-S)

Dílní opatření:

- 13.3 – kompenzace pro ostatní oblasti postižené zvláštními omezeními

8.2.8.3.3.1. Popis druhu operace

Smyslem této operace je plně nebo částečně kompenzovat dodatečné náklady a ušlé příjmy v souvislosti s omezením zemědělské produkce a tím zachovat udržitelné systémy hospodaření v oblastech, které čelí specifickým omezením (ANC-S).

Podpora bude zacílena na zemědělskou půdu.

Možný rozsah: 231 000 ha

Očekávaný rozsah: 220 000 ha

Výměra ČR je 78 860 km². Oblasti vymezené podle čl. 32 (4) nařízení 1305/2013 pokrývají 2 310 km² (2,9 %).

8.2.8.3.3.2. Druh podpory

Druh podpory: Granty

Podpora bude mít formu dotace poskytované na hektar zemědělské půdy definované v souladu s čl. 2 odst. 1 písm. f) nařízení (EU) č. 1305/2013 – dílu půdního bloku evidovaného v LPIS.

8.2.8.3.3.3. Odkazy na další právní předpisy

- hlava VI, kapitola 1 nařízení (EU) č. 1306/2013 o financování, řízení a sledování společné zemědělské politiky a o zrušení nařízení Rady (EHS) č. 352/78, (ES) č. 165/94, (ES) č. 2799/98, (ES) č. 814/2000, (ES) č. 1290/2005 a (ES) č. 485/2008 - Cross Compliance
- nařízení Evropského parlamentu a Rady (EU) č. 1307/2013, kterým se stanoví pravidla pro přímé platby zemědělcům v režimech podpory v rámci společné zemědělské politiky a kterým se zrušují nařízení Rady (ES) č. 637/2008 a nařízení Rady (ES) č. 73/2009

8.2.8.3.3.4. Příjemci

Příjemcem podpory je

- žadatel, který provozuje zemědělskou činnost vlastním jménem a na vlastní zodpovědnost.

8.2.8.3.3.5. Způsobilé náklady

Podpora kompenzující omezení zemědělské produkce v oblastech s přírodním znevýhodněním.

8.2.8.3.3.6. Podmínky způsobilosti

Podmínky způsobilosti:

- žadatel obhospodařuje minimálně 1 ha v LPIS evidované zemědělské půdy (čl. 2 odst. 1 písm. f) nařízení (EU) č. 1305/2013) v horských oblastech, oblastech, které čelí značným přírodním omezením a/nebo oblastech, které čelí specifickým omezením,
- žadatel musí požádat o platbu na minimálně 1 ha zemědělské půdy způsobilé pro platbu evidované v LPIS,
- žadatel musí v příslušném kalendářním roce po stanovené období obhospodařovat v LPIS zemědělskou půdu, na kterou žádá poskytnutí podpory (od data podání žádosti do 30. 9.).

Doplňkové závazky:

- žadatel musí splňovat v celém hospodářství požadavky cross-compliance (čl. 91 a 92 nařízení (EU) č. 1306/2013)

8.2.8.3.3.7. Zásady týkající se stanovování kritérií výběru

Jedná se o plošnou platbu, výběrová kritéria nejsou uplatněna.

8.2.8.3.3.8. (Příslušné) částky a míry podpory

Podpora se poskytuje jako paušální platba na hektar způsobilé zemědělské půdy za příslušný rok (100 % stanovené újmy).

Průměrná výše sazby - 49 EUR/ha/rok z.p. (100 % stanovené újmy)

V oblastech, které čelí specifickým omezením bude platba dále diferencována na základě identifikovaného faremního systému. Popis stanovení faremního systému je definován ve společné části na úrovni opatření.

Sazba v oblasti S:

Faremní systém převažující živočišná výroba: 67 EUR/ha z.p.

Faremní systém převažující rostlinná výroba: 28 EUR/ha z.p.

Česká republika nebude uplatňovat a implementovat Platby na oblasti s přírodními omezeními podle čl. 48 nařízení (EU) č. 1307/2013.

Příspěvek EZFRV činí 75 % veřejných výdajů.

Příspěvek ČR činí 25 % veřejných výdajů.

8.2.8.3.3.9. Ověřitelnost a kontrolovatelnost opatření a/nebo druhů operací

8.2.8.3.3.9.1. Riziko/rizika při provádění opatření

Opatření svým charakterem navazuje na podpory poskytované v období 2007 - 2013. Vzhledem k tomu, že princip poskytování podpory zůstane zachován, nebyla identifikována nová rizika spojená s implementací, která by nebyla eliminována již v předchozím období.

8.2.8.3.3.9.2. Zmírňující opatření

Všechny podmínky v opatření jsou stanoveny na základě požadavků právních předpisů a formulovány tak, aby byly jasné a jednoznačné. V národním prováděcím dokumentu bude ke každé z podmínek stanoven způsob jejího naplnění a prokázání žadatelem a rovněž postup ověření a kontroly Platební agenturou. V maximální možné míře bude dodržována zásada nezatěžovat žadatele nadměrnými administrativními požadavky, např. využitím existujících informačních systémů.

8.2.8.3.3.9.3. Celkové posouzení opatření

V programovém období 2007 - 2013 nebylo shledáno systémové pochybení při implementaci, veškeré nálezy konkrétních pochybení již byly zohledněny v podmínkách v průběhu období a tato opatření budou zohledněna i pro období 2014 - 2020.

8.2.8.3.3.10. Metodika pro výpočet částky nebo míry podpory, pokud je relevantní

- metodika výpočtu plateb je založena na kalkulaci tzv. ztráty příjmů a/nebo dodatečných nákladů vyplývajících z přírodních omezení
- ztráta příjmu vychází z kalkulace tzv. ušlého příjmu v důsledku snížení intenzity produkce (snížení hektarového výnosu), příp. z nižších realizačních cen
- kalkulace ztráty příjmů/zvýšení nákladů byla provedena pomocí výpočtu rozdílu mezi „Příspěvky na úhradu fixních nákladů a zisků“ pro dva srovnávané systémy – oblast v ANC a mimo ANC a zohledněním rozdílů ve fixních nákladech

Kalkulace je provedena v Kč, pro přepočítání na EUR je stanoven kurz 26 Kč/EUR.

Detailní propočítání viz příloha č. 7.

Metodiku a výpočet plateb včetně diferenciací podle faremních systémů posoudila nezávislá odborná instituce – Ústav zemědělské ekonomiky a informací.

8.2.8.3.3.11. Informace týkající se dané operace

Stanovení prahové úrovně plochy jednotlivých podniků, na jejímž základě členský stát vypočítává postupné snižování plateb

Platby se postupně snižují dle celkové výměry zemědělského podniku v oblastech ANC-H, ANC-O a ANC-S. Uvedeno na úrovni opatření.

[Vymezení oblastí s přírodními a jinými zvláštními omezeními] Popis úrovně územní jednotky použité pro označení oblastí.

Stávající vymezení je provedeno na základní územní jednotku LAU 2 (obec) popř. katastrální území.

[Vymezení oblastí s přírodními a jinými zvláštními omezeními] Popis použití metody včetně kritérií uvedených v článku 32 nařízení (EU) č. 1305/2013 k vymezení tří kategorií oblastí uvedených ve zmíněném článku, včetně popisu a výsledků doladění u jiných než horských oblastí, které čelí přírodním a jiným zvláštním omezením.

Kritéria pro stanovení oblastí se specifickými omezeními

- stanovené dle čl. 32 odst. 4 nařízení (EU) č. 1305/2013

Obec, případně katastrální území, je do ANC-S zařazeno pokud:

- je bodová výnosnost půdy pod 34 b. nebo
- se bodová výnosnost z.p. pohybuje od 34 do 38 b. a zároveň se sklonitost nad 7° vyskytuje alespoň na 50 % z.p. obce, případně katastrálního území.

Metodika vymezení oblastí se specifickými omezeními je uvedena v příloze č. 10 (kapitola 10.3).

8.2.8.4. *Ověřitelnost a kontrolovatelnost opatření a/nebo druhů operací*

8.2.8.4.1. Riziko/rizika při provádění opatření

Opatření svým charakterem navazuje na podpory poskytované v období 2007 - 2013. Vzhledem k tomu, že princip poskytování podpory zůstane zachován, nebyla identifikována nová rizika spojená s implementací, která by nebyla eliminována již v předchozím období. V rámci předchozího programového období byl rizikovým závazek pětiletého obhospodařování min. způsobilé výměry v LFA.

Jako riziko je v rámci tohoto opatření hodnocena možnost předeclarce zemědělské půdy v uvedené žádosti.

--

8.2.8.4.2. Zmírňující opatření

Zmírňujícím opatřením je odstranění pětiletého závazku obhospodařování min. způsobilé zemědělské půdy (nově se jedná opatření jednoleté) a zavedení povinné přílohy žádosti ve formě zákresů (tzv. geoprostorový formulář).

Systém kontroly jednotlivých podmínek je uveden v následující tabulce:

Podmínka PRV	Typ podmínky	Kontrola
Příjemcem podpory je žadatel, který provozuje zemědělskou činnost vlastním jménem a na vlastní zodpovědnost.	definice příjemce	administrativní kontrola podle registrů
Žadatel o podporu obhospodařuje minimálně 1 ha v LPIS evidované zemědělské půdy (čl. 2 odst. 1 písm. f) nařízení (EU) č. 1305/2013) v horských oblastech, oblastech, které čelí značným přírodním omezením, oblastech, které čelí specifickým omezením.	podmínka způsobilosti	křížová kontrola s databází IACS (LPIS), kontrola na místě způsobilých ploch DPB (měření) v rámci výběrového souboru
Žadatel musí požádat o platbu na minimálně 1 ha zemědělské půdy způsobilé pro platbu evidované v LPIS.	podmínka způsobilosti	křížová kontrola s databází IACS (LPIS), kontrola na místě způsobilých ploch DPB (měření) v rámci výběrového souboru
Žadatel musí v celém hospodářství splňovat požadavky cross-compliance (čl. 91 a 92 nařízení (EU) č. 1306/2013).	doplňkový závazek	kontrola na místě v rámci jednotlivých GAEC (např. nerušení a nepoškození krajinných prvků, protierozní opatření) a SMR
V případě travních porostů se zemědělským obhospodařováním rozumí provedení seče nebo pastvy v termínu stanoveném nařízením vlády o podmínkách poskytování plateb pro horské oblasti a jiné oblasti s přírodními nebo jinými zvláštními omezeními.	doplňkový závazek	kontrola na místě - v terénu
Stanovení fermeného systému na základě intenzity chovu hospodářských zvířat na 1 ha z.p.	podmínka pro určení výše sazby	křížová kontrola s databází IACS (LPIS); vizuální kontrola na místě; evidence hospodářských zvířat

ANC - ověřitelnost a kontrolovatelnost opatření nebo druhů operací

8.2.8.4.3. Celkové posouzení opatření

Všechny podmínky v opatření jsou stanoveny na základě požadavků právních předpisů a formulovány tak, aby byly jasné a jednoznačné. V národním prováděcím dokumentu bude ke každé z podmínek stanoven způsob jejího naplnění a prokázání žadatelem, který bude ověřen a kontrolován Platební agenturou. V maximální možné míře bude dodržována zásada nezatěžovat žadatele nadměrnými administrativními požadavky, např. využitím existujících informačních systémů.

8.2.8.5. Metodika pro výpočet částky nebo míry podpory, pokud je relevantní

Horské oblasti, oblastí které čelí značným přírodním omezením a oblasti se specifickými omezeními

- Metodika výpočtu plateb je založena na kalkulaci tzv. ztráty příjmů a/nebo dodatečných nákladů

vyplývající z přírodních omezení.

- Ztráta příjmu vychází z kalkulace tzv. ušlého příjmu v důsledku snížení intenzity produkce (snížení hektarového výnosu), příp. z nižších realizačních cen.
- Kalkulace ztráty příjmů/zvýšení nákladů byla provedena pomocí výpočtu rozdílu mezi „Příspěvky na úhradu fixních nákladů a zisků“ pro dva srovnávané systémy – oblast v ANC a mimo ANC a zohledněním rozdílů ve fixních nákladech.

Kalkulace je provedena v CZK, pro přepočítání na EUR je stanoven kurz 26 CZK/EUR.

Detailní propočítání viz příloha č. 7.

Metodiku a výpočet plateb včetně diferenciací podle faremních systémů provedla a posoudila nezávislá odborná instituce – Ústav zemědělské ekonomiky a informací, a to včetně vyloučení dvojího financování za zemědělské postupy příznivé pro klima a životní prostředí podle nařízení (EU) č. 1307/2013

8.2.8.6. Informace specifické pro opatření

Stanovení prahové úrovně plochy jednotlivých podniků, na jejímž základě členský stát vypočítává postupné snižování plateb

Platby se postupně snižují dle celkové výměry zemědělského podniku v oblastech ANC-H, ANC-O a ANC-S.

- výměra z.p. do 300 ha – plná výše platby
- výměra z.p. nad 300 ha do 500 ha – platba snižená o 10 %
- výměra z.p. nad 500 ha do 900 ha – platba snižená o 18 %
- výměra z.p. nad 900 ha do 1 800 ha – platba snižená o 22 %
- výměra z.p. nad 1 800 ha do 2 500 ha – platba snižená o 27 %
- výměra z.p. nad 2 500 ha – platba snižená o 30 %.

České zemědělství má výrazně duální strukturu, kdy podíl podniků s nižší výměrou dosahoval v roce 2010 na celkovém počtu podniků 85 % a jejich podíl na obhospodařované půdě činil necelých 8 %. Podíl podniků s více než 500 ha z.p. dosahoval 4 % a obhospodařoval přibližně 71 % zemědělské půdy. Tato významná dualita českého zemědělství se týká rovněž ANC oblastí. Navíc průměrná výměra zemědělského podniku v ČR je přibližně sedmkrát vyšší, než je evropský průměr.

Navržené prahové hodnoty, od kterých je stanovena degresivita plateb pro ANC oblasti, byly stanoveny na základě zpracované analýzy technické efektivity a efektivity z rozsahu a analýzy citlivosti a současně s ohledem na významnou duální strukturu českého zemědělství.

Technická efektivita má úzkou vazbu na ekonomickou efektivitu. S růstem velikosti podniku roste technická efektivita. Ve vlastní analýze byly využity proměnné – produkce, práce, půda, kapitál a materiál. Z této analýzy technické efektivnosti plyne, že signifikantní rozdíly ve vztahu technická efektivnost a velikost zemědělského podniku lze nalézt ve velikostní skupině nad 1 000 ha. Podniky hospodařící na více než 1 000 ha vykazují vyšší technickou efektivnost ve srovnání s podniky hospodařících na méně než 1 000 ha

Z výsledků analýzy citlivosti vyplývá, že zemědělský důchod podniků vysoce citlivě reaguje na zavedení degresivity, tj. nastavení prahových hodnot se významně promítne do výsledků hospodaření všech dotčených podniků a zejména podniků hospodařících s více než 1 000 ha. Při stanovení prahových hodnot byla zohledněna podniková struktura českého zemědělství. Z výsledků analýzy citlivosti plyne, že je s ohledem na citlivost důchodu podniků na změnu výše poskytovaných podpor vhodná víceúrovňová nastavení prahových hodnot, resp. víceúrovňová degresivita. Nastavení této víceúrovňové degresivity je vhodné po cca 300 ha až do výše 900 ha a zároveň je nutné následně zohlednit významnou heterogenitu největších podniků. V tomto ohledu byly stanoveny prahové hodnoty mezi 1 500 a 2 000 ha a nad 2 500 ha.

Na základě provedených analýz a při zohlednění duální struktury českého zemědělství byly stanoveny prahové hodnoty 300, 500, 900, 1800, 2500 ha.

[Vymezení oblastí s přírodními a jinými zvláštními omezeními] Popis úrovně územní jednotky použité pro označení oblastí.

- Stávající vymezení je provedeno na základní územní jednotku LAU 2 popř. katastrální území.

[Vymezení oblastí s přírodními a jinými zvláštními omezeními] Popis použití metody včetně kritérií uvedených v článku 32 nařízení (EU) č. 1305/2013 k vymezení tří kategorií oblastí uvedených ve zmíněném článku, včetně popisu a výsledků doladění u jiných než horských oblastí, které čelí přírodním a jiným zvláštním omezením.

Metodika vymezení horských oblastí, oblastí, které čelí značným přírodním omezením a oblastí se specifickými omezeními je uvedena v příloze č. 10.

- Kritéria pro stanovení horských oblastí (označení H)

-stanovené dle čl. 32 odst. 2 a odst. 5 písm. a) nařízení (EU) č. 1305/2013

Pro vymezení horských oblastí byla použita následující kritéria:

- průměrná nadmořská výška území obce nebo katastrálního území (k.ú.) větší nebo rovna 600 m n.m.
- nebo průměrná nadmořská výška území obce nebo k.ú. větší nebo rovna 500 a menší než 600 m n.m. a zároveň svažitost nad 15 % na ploše větší než 50 % výměry celkové půdy v obci nebo k.ú.

- Oblasti, které čelí značným přírodním omezením (značení O)

stanovené dle čl. 32 odst. 3 nařízení (EU) č. 1305/2013

Vymezení ANC-O proběhlo na základě vyhodnocení, zda je zemědělská půda obce znevýhodněna stanovenými biofyzikálními kritérii alespoň na 60 % zemědělské půdy obce (LAU 2). V takto vymezených oblastech proběhlo ověření, zda nedošlo k překonání identifikovaného přírodního znevýhodnění investičními opatřeními nebo ekonomickou aktivitou.

V ČR byla pro vymezení využita biofyzikální kritéria nízká teplota, suchost, omezené odvodňování půdy, nepříznivá struktura a skeletovitost, mělká hloubka zakořenění, špatné chemické vlastnosti půdy a příkrý svah. Překonání přírodního znevýhodnění bylo ověřováno na základě funkčnosti odvodňovacích zařízení a dále s pomocí ekonomického ukazatele hrubý roční rentní efekt (HRRE), který porovnává normativní výnosy a náklady zemědělské půdy obcí (LAU 2).

U území, která nebudou nadále způsobilá pro platbu, se, bude postupovat v souladu s čl. 31 odst. 5 nařízení o podpoře rozvoje venkova z EZFRV č. 1305/2013.

- Oblasti se specifickými omezeními (označení S)

-stanovené dle čl. 32 odst. 4 nařízení (EU) č. 1305/2013

Obec, případně katastrální území je do ANC-S zařazeno pokud:

- je bodová výnosnost zemědělské půdy pod 34 b. nebo
- se bodová výnosnost z.p. pohybuje od 34 do 38 b. a zároveň se sklonitostí nad 7° alespoň na 50 % z.p. obce, případně katastrálního území

Seznam katastrálních území zařazených do jednotlivých typů ANC je zveřejněn na webových stránkách Ministerstva zemědělství ČR. Tento odkaz bude platný do doby nabytí účinnosti nařízení vlády o podmínkách poskytování plateb pro oblasti s přírodními nebo jinými zvláštními omezeními, jehož je součástí.

Rozsah oblastí ANC:

	ZP (tis.ha)	Podíl ZP (%)
ANC-H	523	14,7
ANC-O	1 256	35,3
ANC-S	231	6,5
ANC celkem	2 010	56,5
N	1 545	43,5
ČR celkem	3 555	100

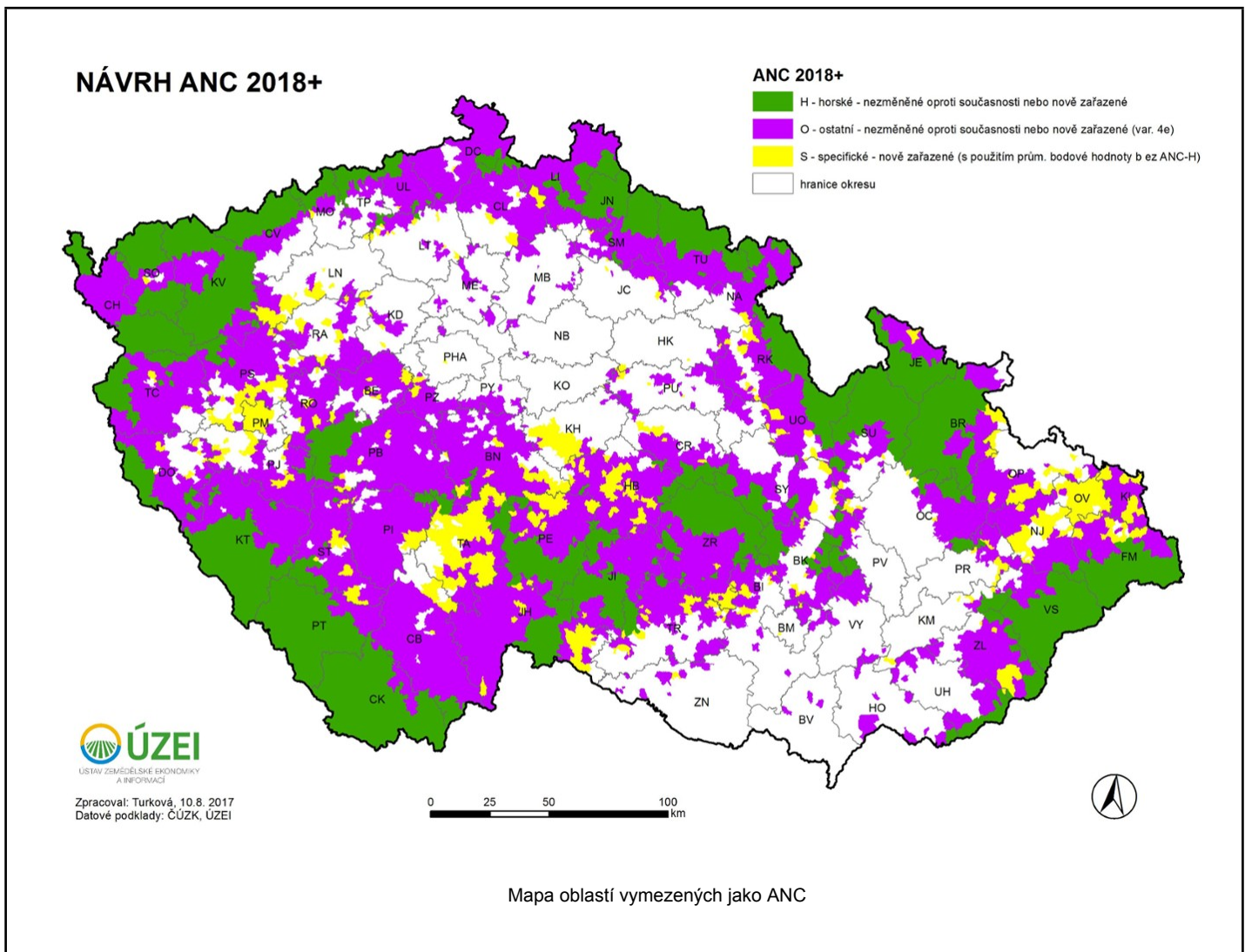

8.2.8.7. Další důležité připomínky, které mají význam pro pochopení a provádění opatření

Faremní systémy

Zavedení faremních systémů je závazné pro všechny implementované operace (ANC-H, ANC-O, ANC-S).

Rozlišení sazeb podle faremních systémů je založeno na porovnání výsledků hospodaření farem podle dosažovaného podnikatelského zisku na 1 ha z.p. Zatímco farmy s intenzitou chovu hospodářských zvířat do 0,3 VDJ ha/z.p. dosahují vyššího podnikatelského zisku než průměrná farma v ANC, farmy s intenzitou chovu hospodářských zvířat od 0,3 VDJ/ha z.p. dosahují pouze nižšího podnikatelského zisku než průměrná farma v ANC. Zohlednění uvedené disproporce v sazbách zajistí nejen požadavek na hospodaření jako takové, ale i udržitelné hospodaření v podporovaných ANC oblastech tj. přívodem organické hmoty do půdy. Tímto způsobem podpora přispívá k naplňování Priority 4 a zároveň průřezovému cíli životní prostředí.

Faremní systém je posuzován na základě intenzity chovu hospodářských zvířat (skot, ovce, kozy a koně) v přepočtu dle přílohy č. 2 za kalendářní rok předcházející roku podání žádosti a ověřen ve stanoveném kontrolním období (od 1.6 do 30.9.) kalendářního roku, na který je žádost podávána. Pokud farma dosahuje intenzity chovu hospodářských zvířat ve výši alespoň 0,3 VDJ na 1 ha z.p. obhospodařované žadatelem,

jedná se o farmu s převažující živočišnou výrobou. Farma s převažující rostlinnou výrobou je charakterizována intenzitou chovu hospodářských zvířat, která nedosahuje výše 0,3 VDJ na 1 ha z.p. obhospodařované žadatelem.

Oblasti, které nadále nejsou vymezeny jako ANC podle čl. 32 odst. 3 nařízení (EU) č. 1305/2013 (XO).

Možný rozsah:

XO: 42 000 ha

Očekávaný rozsah:

XO: 7 000 ha trvalých travních porostů a travních porostů, které byly k 30.9.2014 evidovány v LPIS jako travní porost

V souladu s ustanovením čl. 31 odst. 5 nařízení (EU) č. 1305/2013 se poskytuje postupně se snižující podpora v letech 2018-2021 oblastem, které již nejsou na základě nového vymezení podle čl. 32 odst. 3 způsobilé (XO).

Příjemce:

- žadatel, který provozuje zemědělskou činnost vlastním jménem a na vlastní zodpovědnost

Podmínky způsobilosti:

V oblastech, které již nejsou vymezeny podle čl. 32. odst. 3 nařízení (EU) č. 1305/2013 (XO) může být platba poskytnuta pokud:

- byla žadateli přiznána platba v těchto oblastech za roky 2015, 2016 nebo 2017,
- žadatel obhospodařuje minimálně 1 ha v LPIS evidované zemědělské půdy (čl. 2 odst. 1 písm. f) nařízení (EU) č. 1305/2013) v oblastech XO
- žadatel musí požádat o platbu na minimálně 1 ha zemědělské půdy způsobilé pro platbu evidované v LPIS v oblastech XO

Doplňkové závazky:

- žadatel musí splňovat v celém hospodářství požadavky cross-compliance (čl. 91 a 92 nařízení (EU) č. 1306/2013
- **žadatel každý den ve stanoveném období (od 1. 6. do 30. 9.) dodržuje minimální zachovnou intenzitu chovu hospodářských zvířat 0,3 VDJ/ha evidované zemědělské půdy obhospodařované žadatelem s kulturou trvalý travní porost a kulturou travní porost, která byla evidována v LPIS ke dni 30.9.2014 jako travní porost, pokud na uvedené kultury žádá o platbu v oblastech XO**

Metodika pro výpočet částky nebo míry podpory:

Pro tyto oblasti nebyla prováděna nová kalkulace platby. V souladu s ustanovením čl. 31 odst. 5 nařízení (EU) č. 1305/2013 bude oblastem, které po provedení nového vymezení podle čl. 32 odst. 3 nařízení (EU) č. 1305/2013 nejsou nadále způsobilé pro platbu, bude v letech 2018 -2021 poskytována postupně se snižující platba odvozená od výpočtu plateb pro programové období 2007-2013.

Částky a míry podpory:

V oblastech, které po provedení nového vymezení podle čl. 32 odst. 3 nařízení (EU) č. 1305/2013 nejsou nadále způsobilé pro platbu, se bude platba poskytovat následovně:

V roce 2018 bude sazba dotace na úrovni 60 % platby poskytované v programovém období 2007-2013:

- XOA: 70 EUR/ha
- XOB: 56 EUR/ha

V roce 2019 bude sazba dotace na úrovni 40 % platby poskytované v programovém období 2007-2013:

- XOA: 47 EUR/ha
- XOB: 38 EUR/ha

V letech 2020 a 2021 bude sazba dotace na úrovni minimální částky stanovené v souladu s čl. 31 odst. 5 nařízení (EU) č. 1305/2013 ve výši:

- XOA: 25 EUR/ha
- XOB: 25 EUR/ha

Stanovení prahové úrovně plochy jednotlivých podniků, na jejímž základě členský stát vypočítává postupné snižování plateb:

Platby se postupně snižují dle celkové výměry zemědělského podniku v oblastech, které po provedení nového vymezení podle čl. 32 odst. 3 nařízení (EU) č. 1305/2013 nejsou nadále způsobilé pro platbu následovně:

- výměra z.p. do 300 ha – plná výše platby
- výměra z.p. nad 300 ha do 500 ha – platba snižená o 10 %
- výměra z.p. nad 500 ha do 900 ha – platba snižená o 18 %
- výměra z.p. nad 900 ha do 1 800 ha – platba snižená o 22 %
- výměra z.p. nad 1 800 ha do 2 500 ha – platba snižená o 27 %
- výměra z.p. nad 2 500 ha – platba snižená o 30 %.

Zmírňující opatření - kontrolovatelnost:

Podmínka PRV	Typ podmínky	Kontrola
Příjemcem podpory je žadatel, který provozuje zemědělskou činnost vlastním jménem a na vlastní zodpovědnost.	definice příjemce	administrativní kontrola podle registrů
Platba může být poskytnuta pokud byla žadateli přiznána platba v oblastech, které nadále nejsou vymezeny podle čl. 32 odst. 3 nařízení (EU) č. 1305/2013 za roky 2015, 2016 nebo 2017,	podmínka způsobilosti	křížová kontrola s databází IACS (LPIS), IS SZIF
Žadatel o podporu obhospodařuje minimálně 1 ha v LPIS evidované zemědělské půdy (čl. 2 odst. 1 písm. f) nařízení (EU) č. 1305/2013) v oblastech, v oblastech, které nadále nejsou vymezeny podle čl. 32 odst. 3 nařízení (EU) č. 1305/2013.	podmínka způsobilosti	křížová kontrola s databází IACS (LPIS), kontrola na místě způsobilých ploch DPB (měření) v rámci výběrového souboru
Žadatel musí požádat o platbu na minimálně 1 ha zemědělské půdy způsobilé pro platbu evidované v LPIS jako oblasti, které nadále nejsou vymezeny podle čl. 32 odst. 3 nařízení (EU) č. 1305/2013.	podmínka způsobilosti	křížová kontrola s databází IACS (LPIS), kontrola na místě způsobilých ploch DPB (měření) v rámci výběrového souboru
Žadatel musí každý den ve stanoveném období (od 1.6. do 30.9.) dodržovat minimální intenzitu chovu hospodářských zvířat 0,3 VDJ/ha evidované zemědělské půdy obhospodařované žadatelem, s kulturou trvalý travní porost nebo travní porost evidovaný v LPIS ke dni 30.9.2014, pokud na tyto kultury	doplňkový závazek	křížová kontrola s databází IACS (LPIS); vizuální kontrola na místě; evidence hospodářských zvířat
Žadatel musí v celém hospodářství splňovat požadavky cross-compliance (čl. 91 a 92 nařízení (EU) č. 1306/2013).	doplňkový závazek	kontrola na místě v rámci jednotlivých GAEC (např. nerušení a nepoškození krajinných prvků, protierozní opatření) a SMR
V případě travních porostů se zemědělským obhospodařováním rozumí provedení seče nebo pastvy v termínu stanoveném nařízením vlády o podmínkách poskytování plateb pro přechodně podporované oblasti s přírodními omezeními.	doplňkový závazek	kontrola na místě - v terénu

Další důležité připomínky, které mají význam pro pochopení a provádění opatření - zmírňující opatření XOA, XOB

8.2.9. M14 – Dobré životní podmínky zvířat (článek 33)

8.2.9.1. Právní základ

- čl. 33 nařízení o podpoře rozvoje venkova z EZFRV č. 1305/2013 o podpoře pro rozvoj venkova z Evropského zemědělského fondu pro rozvoj venkova (EZFRV) a o zrušení nařízení Rady (ES) č. 1698/2005

8.2.9.2. Obecný popis opatření včetně jeho intervenční logiky a příspěví k prioritním oblastem a průřezovým cílům

Opatření váže na tematický cíl 3 - Zvýšení konkurenceschopnosti malých a středních podniků, odvětví zemědělství (v případě EZFRV) a rybnářství a akvakultury (v případě ENRF). Opatření je navrženo v souvislosti s následujícími charakteristikami - slabými stránkami a hrozbami pro zemědělství:

- Plnění pouze minimálních standardů dobrých životních podmínek zvířat
- Náchylnost chovů vůči vnějším rizikům

a zároveň využije následující pozitivní faktory – příležitosti:

- Motivace k zavedení a rozvoji minimálních standardů dobrých životních podmínek zvířat

Prostřednictvím opatření budou řešeny především tyto identifikované potřeby:

- Motivovat k zajištění nadstandardních životních podmínek v chovu zvířat

Realizací opatření se přispěje k naplňování následujících prioritních oblastí:

Priorita 3 Podpora organizace potravinového řetězce, včetně zpracování zemědělských produktů a jejich uvádění na trh, dobrých životních podmínek zvířat a řízení rizik v zemědělství, prioritní oblast 3A Zlepšení konkurenceschopnosti prvovýrobce jejich lepším začleněním do zemědělsko – potravinářského řetězce prostřednictvím programů jakosti, přidáváním hodnoty zemědělských produktů a podporou místních trhů a krátkých dodavatelských řetězců, seskupení a organizací producentů a mezioborových organizací.

Opatření je zaměřeno na podporu dobrých životních podmínek v chovu skotu, kategorie krav s tržní produkcí mléka. V chovu prasat se opatření týká především kategorie prasnic, prasniček a selat.

Operace Zvětšení lehacího prostoru v chovu dojníc, Zlepšení stájového prostředí v chovu dojníc a operace Zajištění přístupu do výběhu pro suchostojné krávy jsou cílena do chovu dojeného skotu, kategorie dojníc.

Operace Zlepšení životních podmínek v chovu prasat, které řeší turnusový provoz u prasnic na porodnách, ošetřování špárků a stanovení minimálního věku pro první zapuštění prasniček, je cílena do chovu prasat, kategorie prasniček a prasnic. Do kategorie selat je cílena operace Zvětšení plochy pro odstavená selata.

Opatření přispívá k zavádění inovativních technologií chovu a postupů.

Z opatření jsou vyloučena hospodářská zvířata, která jsou vedena v chovu s režimem ekologického

zemědělství.

Opatření je cíleno na celé území ČR, mimo hl. m. Praha.

U opatření se nepředpokládá příspěvek k průřezovým cílům.

Typ indikátoru	Název indikátoru	kvantifikace
Výstup	O.4 Počet příjemců (14)	1 400
	O.1 Celkové veřejné výdaje (EUR) (14)	216 925 229

kvantifikované cíle opatření M14

8.2.9.3. Rozsah, úroveň podpory, způsobilí příjemci a případně metodika pro výpočet částky nebo míra podpory v rozčlenění podle dílčích opatření a/nebo případně podle druhu operace. Pro každý druh operace upřesnění způsobilých nákladů, podmínek způsobilosti, použitelných částek a míry podpory a zásad týkajících stanovení kritérií výběru

8.2.9.3.1. 14.1.1 Zvětšení lehacího prostoru v chovu dojnic

Dílčí opatření:

- 14.1 – platba na podporu dobrých životních podmínek zvířat

8.2.9.3.1.1. Popis druhu operace

Rozvoj různých technologií v chovu skotu v ČR vede k rozdílně vytvořenému komfortu pro krávy zapojené do systému chovu skotu s tržní produkcí mléka. Technologické systémy ustájení rozhodují do značné míry o tělesné a psychické pohodě (komfortu) zvířat a v případě závažných nedostatků a závad může být příčinou zhoršení životních podmínek. Dojnice jsou chovány v různých výrobních podmínkách a toto, spolu s neúměrným metabolickým zatížením organismu z hlediska výživy, vede ke zvýšenému nároku na podmínky ustájení. V chovu dojnic dochází vlivem šlechtění ke zvětšování tělesného rámce a průměrné živé hmotnosti zvířat, a tedy k větším nárokům na životní prostor i s ohledem na jejich užitkovost a produkci telat.

Cílem operace je zlepšení podmínek ustájení dojnic, a to zvětšením jejich životního prostoru zvětšením minimální plochy lehacího prostoru na jednu dojnici v produkčních stájích a porodnách, a to nad rámec evropských a národních právních předpisů. Smyslem této operace je zabezpečit dojnícím podmínky pro jejich přirozené chování, pocit bezpečí, pohodlí a snížení četnosti vzájemných potyček mezi nimi. Operace podporuje zajištění co možná nejvyššího komfortu zvířat při jejich přirozeném chování, a to především z hlediska odpočinku.

Možný rozsah: 300 000 VDJ

Očekávaný rozsah: 200 000 VDJ

Rozdíl mezi možným a očekávaným rozsahem – očekávaný rozsah je stanoven na základě zjišťování zájmu o toto opatření mezi chovateli skotu, jednání s NGO a je ovlivněn také prvotním zaváděním opatření v ČR.

Závazky operace

- zajistit dojnícím způsobilým pro platbu v hodnoceném prostoru celkovou plochu lehacího prostoru navýšenou min. o 15 % než je stanoveno v národní legislativě, a to tak, že:
 - volné ustájení v produkční stáji s boxovými loži – minimální celková plocha lehacího prostoru stáje činí 2,90 m²/1 dojnici v případě jednořadého uspořádání boxů, 2,60 m²/1 dojnici v případě protilehlého uspořádání dvou řad boxů a 2,22 m²/1 dojnici v případě použití kombiboxů, a nebo
 - volné ustájení ve skupinových kotcích s lehárnou ve stájích – minimální celková plocha lehacího prostoru stáje činí 5,75 m²/1 dojnici, a nebo
 - volné ustájení v porodním kotci pro volné telení – minimální celková plocha lehacího prostoru stáje činí 10,35 m²/1 dojnici

8.2.9.3.1.2. Druh podpory

Druh podpory: Granty

Podpora se poskytuje jako účelová platba poskytovaná na 1 VDJ dojnice.

8.2.9.3.1.3. Odkazy na další právní předpisy

- článek 10 delegovaného aktu
- hlava VI, kapitola 1 nařízení č. 1306/2013 (horizontální nařízení) cross-compliance
- směrnice Rady (ES) č. 98/58 o ochraně zvířat chovaných pro hospodářské účely
- další závazné požadavky stanovené vnitrostátními předpisy (zejména Vyhláška č. 208/2004 Sb., o minimálních standardech pro ochranu hospodářských zvířat, ve znění pozdějších předpisů, zákon č. 246/1992 Sb., na ochranu zvířat proti týrání, ve znění pozdějších předpisů a zákon č. 166/1999 Sb., o veterinární péči a o změně některých souvisejících zákonů, ve znění pozdějších předpisů)

8.2.9.3.1.4. Příjemci

Příjemcem podpory je

- žadatel, který provozuje zemědělskou činnost vlastním jménem a na vlastní zodpovědnost.

8.2.9.3.1.5. Způsobilé náklady

Za způsobilý výdaj může být považováno dobrovolné provádění závazku jdoucího nad baseline operace. Závazky jsou realizovány jako jednoleté. Způsobilé výdaje jsou stanoveny na základě dodatečných nákladů vznikajících v důsledku přijatých závazků.

8.2.9.3.1.6. Podmínky způsobilosti

Žadatel při vstupu do operace:

- chová minimální počet 5 VDJ dojnic
- chová dojnice v technologii volného ustájení
- eviduje dojnice v ústřední evidenci zvířat

8.2.9.3.1.7. Zásady týkající se stanovování kritérií výběru

Výběrová kritéria nejsou stanovena.

8.2.9.3.1.8. (Příslušné) částky a míry podpory

Sazba dotace - 13 EUR/VDJ (50 % stanovené újmy)

Kalkulace platby zahrnuje 100 % ze způsobilých výdajů.

Platby jsou stanoveny s ohledem na maximální částku stanovenou v příloze II nařízení č. 1305/2013 o podpoře rozvoje venkova z EZFRV.

Příspěvek EZFRV činí 49,5 % veřejných výdajů.

Příspěvek ČR činí 50,5 % veřejných výdajů.

8.2.9.3.1.9. Ověřitelnost a kontrolovatelnost opatření a/nebo druhů operací

8.2.9.3.1.9.1. Riziko/rizika při provádění opatření

Při přípravě implementace operace byla identifikována tato potenciální rizika:

R1: Riziko pochybení při ručním vyplňování žádostí o dotace na toto opatření vedoucí rovněž ke snížené kontrolovatelnosti uvedených údajů.

R2: Riziko při identifikaci způsobilých zvířat z hlediska organizace podniku žadatele.

R3: Vybrané parametry - rozměry lehacích prostorů a volné ustájení dojnic jsou vzhledem ke specifickým způsobům ustájení dojnic jednotlivých žadatelů rozdílné a proto neumožňují nastavit jednotný kontrolní systém správnosti uváděných vstupních údajů.

Opatření je připravováno ve spolupráci s Platební agenturou a kontrola navrhovaných jednotlivých operací

bude prováděna příslušnými orgány veřejné správy.

8.2.9.3.1.9.2. Zmírňující opatření

Pro zmírnění identifikovaných rizik jsou zavedena následující mitigační opatření:

Všechny podmínky v opatření jsou stanoveny na základě požadavků právních předpisů a formulovány tak, aby byly jasné a jednoznačné. V národním prováděcím dokumentu bude ke každé z podmínek stanoven způsob jejího naplnění a prokázání žadatelem a rovněž postup ověření a kontroly Platební agenturou. V maximální možné míře bude dodržována zásada nezatěžovat žadatele nadměrnými administrativními požadavky, např. využitím existujících informačních systémů.

k R1: Předpokládá se maximální elektronizace systému podávání žádostí. Z hlediska kontrolovatelnosti je nastaven systém křížových kontrol dílčích požadovaných podmínek.

K R2: Z hlediska snížení možné chybovosti je opatření cíleno na všechny způsobilé dojnice na celém hospodářství.

K R3: Vstupní parametry (rozměry lehacích prostorů, volné ustájení) jsou potvrzeny na základě osvědčení orgánu státní správy.

Podmínka PRV	Typ podmínky	kontrola
Minimální počet VDJ.	Podmínka způsobilosti	Křížové kontroly s databází IACS (IZR) a daty v IS + kontroly na místě
Krávy evidované v informačním systému ústřední evidence hospodářských zvířat	Podmínka způsobilosti	Křížové kontroly s databází IACS (IZR) a daty v IS + kontroly na místě včetně kontroly stájových registrů, dokladů, řádnosti vedení a označování
Krávy chované v systému s tržní produkcí mléka	Podmínka způsobilosti	Křížové kontroly s databází IACS (IZR) a daty v IS
dojnice nejsou vedeny v režimu ekologického zemědělství	Podmínka způsobilosti	Křížové kontroly s databází IACS (IZR) a daty v IS
Dojnice jsou chovány ve stájích s technologií volného ustájení	Podmínka způsobilosti	Křížová kontrola (osvědčení) + kontroly na místě - kontrola všech objektů, ve kterých žadatel chová skot
Zajistit dojnícím způsobilým pro platbu v hodnoceném prostoru celkovou plochu lehacího prostoru navýšenou min. o 15 % než je stanoveno v národních legislativě, a to tak, že: - volné ustájení v produkční stáji s boxovými loži – minimální celková plocha lehacího prostoru činí 2,90 m ² /1 dojnici v případě jednořadého uspořádání boxů, 2,60 m ² /1 dojnici v případě protilehlého uspořádání dvou řad boxů a 2,22 m ² /1 dojnici v případě použití kombiboxů, a nebo - volné ustájení ve skupinových kotcích s lehárnou ve stájích – minimální celková plocha lehacího prostoru činí 5,75 m ² /1 dojnici, a nebo - volné ustájení v porodním kotci pro volné teleni – minimální celková plocha lehacího prostoru činí 10,35 m ² /1 dojnici	Závazek operace	Křížová kontrola (osvědčení) + kontroly na místě, kontrola všech objektů, ve kterých žadatel chová skot. V objektech, kde jsou chovány dojnice, kontrola rozměrů lehacích prostorů a počet dojnic, jejich označení a kontrola jejich pasů.

Kontrolovatelnost operace

8.2.9.3.1.9.3. Celkové posouzení opatření

Jedná se o nově zaváděné opatření v České republice, které je připravováno ve spolupráci s Platební agenturou. Kontrola navrhovaných jednotlivých operací bude prováděna příslušnými orgány veřejné správy.

8.2.9.3.1.10. Informace týkající se dané operace

Stanovení a určení vnitrostátních požadavků a požadavků Unie odpovídajících závazným normám stanoveným podle hlavy VI kapitoly I nařízení (EU) č. 1306/2013

Vyhláška č. 208/2004 Sb., o minimálních standardech pro ochranu hospodářských zvířat, ve znění pozdějších předpisů

- volné ustájení v produkční stáji s boxovými loži – minimální plocha lehacího prostoru činí 2,53 m²/krávu v případě jednořadého uspořádání boxů, 2,26 m²/krávu v případě protilehlého uspořádání dvou řad boxů a 1,93 m²/krávu v případě použití kombiboxu
- volné ustájení ve skupinových kotcích s lehárnou v produkčních stájích – minimální plocha lehacího prostoru 5 m²/krávu
- volné ustájení ve skupinových kotcích s lehárnou na porodnách – minimální plocha lehacího prostoru v porodním kotci pro volné telení 9 m²/krávu

Uvedený stav odpovídá běžné praxi v ČR.

Podmínka PRV	Typ podmínky	Cross compliance	Národní a evropská legislativa	Běžná praxe
Minimální počet VDJ.	Podmínka způsobilosti	–	–	Není relevantní
Krávy evidované v informačním systému ústřední evidence hospodářských zvířat	Podmínka způsobilosti	SMR 6, 7, 8	Zákon č. 154/2000 Sb., o šlechtění, plemenitbě a evidenci hospodářských zvířat a o změně některých souvisejících zákonů (plemenářský zákon), § 41 a násl. vyhlášky č. 136/2004 Sb., kterou se stanoví podrobnosti označování zvířat a jejich evidence a evidence hospodářství a osob stanovených plemenářským zákonem.	Dle požadavků legislativy
Krávy chované v systému s tržní produkcí mléka	Podmínka způsobilosti	–	–	Není relevantní
Dojnice nejsou vedeny v režimu ekologického zemědělství	Podmínka způsobilosti	–	Nařízení Rady (ES) č. 834/2007, nařízení Komise (ES) č. 889/2008 a zákona č. 242/2000 Sb., o ekologickém zemědělství v platném znění	Není relevantní
Dojnice jsou chovány ve stájích s technologií volného ustájení	Podmínka způsobilosti	–	–	Není relevantní
Zajistit dojnícím způsobilým pro platbu v hodnoceném prostoru celkovou plochu lehacího prostoru navýšenou min. o 15 % než je stanoveno v národní legislativě, a to tak, že: - volné ustájení v produkční stáji s boxovými loži – minimální celková plocha lehacího prostoru činí 2,90 m ² /1 dojnici v případě jednořadého uspořádání boxů, 2,60 m ² /1 dojnici v případě protilehlého uspořádání dvou řad boxů a 2,22 m ² /1 dojnici v případě použití kombiboxů, a nebo - volné ustájení ve skupinových kotcích s lehárnou ve stájích – minimální celková plocha lehacího prostoru činí 5,75 m ² /1 dojnici, a nebo - volné ustájení v porodním kotci pro volné telení – minimální celková plocha lehacího prostoru činí 10,35 m ² /1 dojnici	Závazek operace	V rámci CC není stanoveno	Vyhláška č. 208/2004 Sb., o minimálních standardech pro ochranu hospodářských zvířat, ve znění pozdějších předpisů, - volné ustájení v produkční stáji s boxovými loži – minimální plocha lehacího prostoru činí 2,53 m ² /krávu v případě jednořadého uspořádání boxů, 2,26 m ² /krávu v případě protilehlého uspořádání dvou řad boxů a 1,93 m ² /krávu v případě použití kombiboxu, - volné ustájení ve skupinových kotcích s lehárnou v produkčních stájích – minimální plocha lehacího prostoru 5 m ² /krávu, - volné ustájení ve skupinových kotcích s lehárnou na porodnách – minimální plocha lehacího prostoru v porodním kotci pro volné telení 9 m ² /krávu	Dle požadavků legislativy

Baseline operace

Popis metodiky a agronomických/zootecnických odhadů a parametrů (včetně popisu základních požadavků uvedených v čl. 33 odst. 2 nařízení (EU) č. 1305/2013, které se vztahují na každý konkrétní typ závazku), které se používají jako výchozí bod pro výpočty odůvodňující vícenáklady a ušlé příjmy v důsledku přijatého závazku

Cílem je zvětšení lehacího prostoru tím, že je dojnícím zajištěno navýšení plochy ustajovacího prostoru o 15 %, než je stanoveno v národních právních předpisech, což má za cíl snižovat stres zvířat. Zvětšení ustajovacího prostoru je dosaženo snížením počtu dojnic ve stáji o 15 % s případným využitím nevyužitých

ustajovacích prostor. Platba je postavena na snížení příspěvku na úhradu fixních nákladů ze sníženého počtu dojnic, který je přepočten na 1 VDJ zbývajících dojnic ve stáji a na základě nákladů navíc.

8.2.9.3.2. 14.1.2 Zlepšení stájového prostředí v chovu dojnic

Dílní opatření:

- 14.1 – platba na podporu dobrých životních podmínek zvířat

8.2.9.3.2.1. Popis druhu operace

Vysoká teplota ve stájích pro skot má za následek přemnožení ektoparazitů (zvláště bodavého a obtěžujícího hmyzu). Postiženými kategoriemi jsou především dojnice.

Studiemi bylo potvrzeno, že při přemnožení ektoparazitů (hlavně mouchy domácí a bodalky stájové) dochází ve stájích ke shromažďování zvířat, které začíná v ranních a končí v odpoledních hodinách. Dále dochází k celkovému obtěžování zvířat, která se snaží hmyz odhánět, zvířata jsou rušena a zvyšuje se riziko přenosu onemocnění. Vše je ovlivněno teplotou ovzduší ve stáji, která může za vzlet hmyzu v ranních hodinách a „odpočinek“ v nočních hodinách, když se ochladí. K tomuto fenoménu dochází v ČR zhruba od prvního týdne do 3 týdne v červenci, kdy se geometrickou řadou rozmnoží již několikátá generace hmyzu (ektoparazitů). Ty potřebují ke svému vývoji tzv. kumulativní teplotu, kdy na svůj přirozený vývoj potřebují 21 dní a teplotu nad 15 stupňů, ale mohou se vyvinout dříve při teplejších dnech a naopak když bude zima, tak se mohou vyvíjet i půl roku.

Po „výletu“ několikáté generace hmyzu v červenci se začínají zvířata chovat nervózně, shlukují se ve stáji a krávy kopou v dojírně. Toto období trvá obvykle od července do konce září.

S ochranou je potřeba začít ještě před přemnožením ektoparazitů. Jedná se o likvidaci kukel, která začíná obvykle v dubnu. Od tohoto období je potřebné aplikovat chemické přípravky zhruba v měsíčních intervalech podle vývoje počasí a frekvence výskytu různých vývojových stádií ektoparazitů.

Ve stádech dojeného skotu je preferováno volné boxové ustájení. Problematika zdravotního stavu vemene a končetin je v přímé souvislosti s kvalitou podestýlkového materiálu a hygienou ustájení.

V praxi jsou rozšířeny různé varianty boxů z pohledu použité technologie, resp. povrchu boxu a způsobu jeho vyplňování.

Povrchy loží musí být pro zvířata komfortní (vhodné rozměrové parametry boxového lože musí být odvozeny od průměrného tělesného rámce, resp. hmotnosti stáda) a použitá podlahovina jim musí zajistit dostatečnou pohodu svou měkkostí, flexibilitou a neklouzavostí.

Využitím technologií řezání, popřípadě štípaní slámy a následné alkalizace pomocí přípravků s obsahem vápence pro zajištění desinfekčního účinku je možné počítat s vazností tekutiny (4 až 5 kg na 1 kg slámy). Kromě toho má takto upravený vyplňový materiál výrazně lepší termoizolační vlastnosti.

V souvislosti s provozem bioplynových stanic je pro chovatele dostupná možnost stlaní separovanou frakcí digestátu nebo kejdy. Pro zajištění maximální funkčnosti a komfortu ležících zvířat je velmi podstatný obsah sušiny, který by měl být minimálně 30 %. Pro zajištění vyššího hygienického standardu je při stlaní separátem nutné provádět alkalizaci pomocí přípravků s obsahem vápence.

Cílem navrženého podopatření je obecně snaha o minimalizování iritačního tlaku prostředí na ustájená zvířata. Přítomnost ektoparazitů i kyselost neupravené podestýlky vede mj. k dráždění všech tkání dojnic,

kteřé s nimi přicházejí do styku. Pozorovatelné zhoršení zdravotního stavu (kulhavost, záněty, leze, otoky) je exaktně doložitelné avšak zároveň je jen možným důsledkem neřešení předchozího dlouhodobého dráždění tkání zvířete, které snižuje míru pohody dojníc ve stáji. Smyslem spojení těchto opatření tedy je podpořit systémový a integrovaný postup a vyhnout se možnosti odstranění jen jedné z řešených příčin obtěžujícího stájového prostředí pro dojnice, jejichž pohoda by byla nadále snížena jevem, k jehož zlepšení se chovatel z nějakých důvodů nepřihlásil.

Možný rozsah: 260 000 VDJ

Očekávaný rozsah: 180 000 VDJ

Rozdíl mezi možným a očekávaným rozsahem – očekávaný rozsah je stanoven na základě zjišťování zájmu o toto opatření mezi chovateli skotu, jednání s NGO a je ovlivněn také prvotním zaváděním opatření v ČR.

Závazky operace

- na základě zvolené metody -
 - v případě chemické metody provést aplikaci minimálně 4x ročně v případě přípravků s krátkou dobou účinnosti, v případě přípravků s dlouhou dobou účinnosti minimálně 2x ročně (použité účinné látky jsou schváleny Ústavem pro státní kontrolu biopreparátů a léčiv ČR a odkaz na jejich seznam bude uveden v národním předpisu)
 - v případě biologické ochrany provést nasazení minimálně 8x ročně (použitý biologický materiál: parazitické mouchy rodu *Ophyra* a parazitické vosičky rodu *Spalangia*, *Muscidifurax* a *Nasonia*; pokyny k jejich aplikaci budou poskytnuty žadatelům ve formě metodického pokynu k národnímu předpisu)

Kombinovatelnost obou metod není vyloučena, hrazena bude pouze jedna, vybraná žadatelem.

- použít slámu nebo separát jako podestýlkového materiálu – zabezpečit potřebnou úpravu a následnou alkalizaci pomocí přípravku s obsahem vápence s cílem dosažení výsledného pH podestýlky v hodnotě minimálně 8,5. Pokyny k úpravě podestýlky a jejímu použití budou poskytnuty žadatelům ve formě metodického pokynu k národnímu předpisu.

Doplňkové závazky

- vést evidenci regulace nežádoucího hmyzu (zvolená metoda, použitý přípravek, datum aplikace)

8.2.9.3.2.2. Druh podpory

Druh podpory: Granty

Podpora se poskytuje jako účelová platba poskytovaná na 1 VDJ dojnice.

8.2.9.3.2.3. Odkazy na další právní předpisy

- článek 10 delegovaného aktu

- hlava VI, kapitola 1 nařízení č. 1306/2013 (horizontální nařízení) cross-compliance
- směrnice Rady (ES) č. 98/58 o ochraně zvířat chovaných pro hospodářské účely
- další závazné požadavky stanovené vnitrostátními předpisy (zejména Vyhláška č. 208/2004 Sb., o minimálních standardech pro ochranu hospodářských zvířat, ve znění pozdějších předpisů, zákon č. 246/1992 Sb., na ochranu zvířat proti týrání, ve znění pozdějších předpisů a zákon č. 166/1999 Sb., o veterinární péči a o změně některých souvisejících zákonů, ve znění pozdějších předpisů)

8.2.9.3.2.4. Příjemci

Příjemcem podpory je

- žadatel, který provozuje zemědělskou činnost vlastním jménem a na vlastní zodpovědnost.

8.2.9.3.2.5. Způsobilé náklady

Za způsobilý výdaj může být považováno dobrovolné provádění závazku jdoucího nad baseline operace. Závazky jsou realizovány jako jednoleté. Způsobilé výdaje jsou stanoveny na základě dodatečných nákladů vznikajících v důsledku přijatých závazků.

8.2.9.3.2.6. Podmínky způsobilosti

Žadatel při vstupu do operace:

- chová minimální počet 5 VDJ dojnic
- chová dojnice v technologii volného ustájení
- eviduje dojnice v ústřední evidenci zvířat

8.2.9.3.2.7. Zásady týkající se stanovování kritérií výběru

Výběrová kritéria nejsou stanovena.

8.2.9.3.2.8. (Příslušné) částky a míry podpory

Sazba dotace - 67 EUR/VDJ, tj. **(63 %)** stanovené újmý)

Kalkulace platby zahrnuje 100 % ze způsobilých výdajů. Platby jsou stanoveny s ohledem na maximální částku stanovenou v příloze II nařízení č. 1305/2013 o podpoře rozvoje venkova z EZFRV.

Příspěvek EZFRV činí 49,5 % veřejných výdajů.

Příspěvek ČR činí 50,5 % veřejných výdajů.

8.2.9.3.2.9. Ověřitelnost a kontrolovatelnost opatření a/nebo druhů operací

8.2.9.3.2.9.1. Riziko/rizika při provádění opatření

Při přípravě implementace operace byla identifikována tato potenciální rizika:

R1: Riziko pochybení při ručním vyplňování žádostí o dotace na toto opatření vedoucí rovněž ke snížené kontrolovatelnosti uvedených údajů.

R2: Riziko při identifikaci způsobilých dojnic z hlediska organizace podniku žadatele.

R3: Vybrané parametry – volné ustájení je vzhledem ke specifickým způsobům ustájení dojnic jednotlivých žadatelů rozdílné a proto neumožňují nastavit jednotný kontrolní systém správnosti uváděných vstupních údajů.

R4: Specifika ustájení dojnic a chovatelských postupů jednotlivých žadatelů neumožňuje nastavení dílčích podmínek způsobů nastýlání.

R5: Riziko neplnění nadstandardních požadavků (aplikace přípravků proti hmyzu) - nedostatečná evidence provádění dílčích aktivit.

Opatření je připravováno ve spolupráci s Platební agenturou a kontrola navrhovaných jednotlivých operací bude prováděna příslušnými orgány veřejné správy.

8.2.9.3.2.9.2. Zmírňující opatření

Pro zmírnění identifikovaných rizik jsou zavedena následující mitigační opatření:

Všechny podmínky v opatření jsou stanoveny na základě požadavků právních předpisů a formulovány tak, aby byly jasné a jednoznačné. V národním prováděcím dokumentu bude ke každé z podmínek stanoven způsob jejího naplnění a prokázání žadatelem a rovněž postup ověření a kontroly Platební agenturou.

k R1: Předpokládá se maximální elektronizace systému podávání žádostí. Z hlediska kontrolovatelnosti je nastaven systém křížových kontrol dílčích požadovaných podmínek.

k R2: Z hlediska snížení možné chybovosti je opatření cíleno na všechny způsobilé dojnice na celém hospodářství.

k R3: Vstupní parametr (volné ustájení) je potvrzen na základě osvědčení orgánu státní správy.

k R4: Kontrolován je výsledný efekt aplikace dílčích podmínek (dosažení výsledného pH).

k R5: Pro kontrolu jednotlivých aplikací chemické / biologické ochrany proti negativním vlivům

ektoparazitů je zavedena pro potřeby tohoto opatření samostatná evidence.

Podmínka PRV	Typ podmínky	kontrola
Minimální počet VDJ.	Podmínka způsobilosti	Křížové kontroly s databází IACS (IZR) a daty v IS + kontroly na místě
Krávy evidované v informačním systému ústřední evidence hospodářských zvířat	Podmínka způsobilosti	Křížové kontroly s databází IACS (IZR) a daty v IS + kontroly na místě včetně kontroly stájových registrů, dokladů, řádnosti vedení a označování
Krávy chované v systému s tržní produkcí mléka	Podmínka způsobilosti	Křížové kontroly s databází IACS (IZR) a daty v IS
Dojnice nejsou vedeny v režimu ekologického zemědělství	Podmínka způsobilosti	Křížové kontroly s databází IACS (IZR) a daty v IS
Dojnice jsou chovány ve stájích s technologií volného ustájení	Podmínka způsobilosti	Křížová kontrola (osvědčení) + kontroly na místě - kontrola všech objektů, ve kterých žadatel chová skot
Na základě zvolené metody - - v případě chemické metody provést aplikaci minimálně 4x ročně v případě přípravků s krátkou dobou účinnosti, v případě přípravků s dlouhou dobou účinnosti minimálně 2x ročně, - v případě biologické ochrany provést nasazení minimálně 8x ročně	Závazek operace	Kontrola na místě, kontrola evidence počtu a termínů aplikací ochrany proti hmyzu, kontrola daňových dokladů a obalů od aplikovaných přípravků
Použit slámu nebo separát jako podestýlkového materiálu – zabezpečit potřebnou úpravu a následnou alkalizaci pomocí přípravků s obsahem vápence s cílem dosažení výsledného pH podestýlky v hodnotě minimálně 8,5	Závazek operace	Kontrola na místě, měření pH použité podestýlky dle metodiky pro kontroly platební agentury
Vést evidenci regulace nežádoucího hmyzu	Doplňkový závazek	Kontrola na místě, kontrola evidence počtu a termínů aplikací ochrany proti hmyzu, kontrola daňových dokladů a obalů od aplikovaných přípravků

Kontrolovatelnost operace

8.2.9.3.2.9.3. Celkové posouzení opatření

Jedná se o nově zaváděné opatření v České republice, které je připravováno ve spolupráci s Platební agenturou. Kontrola navrhovaných jednotlivých operací bude prováděna příslušnými orgány veřejné správy.

8.2.9.3.2.10. Informace týkající se dané operace

Stanovení a určení vnitrostátních požadavků a požadavků Unie odpovídajících závazným normám stanoveným podle hlavy VI kapitoly I nařízení (EU) č. 1306/2013

Baseline není stanoven legislativou, je stanoven na základě běžné praxe:

- ve většině hospodářství není systematická regulace nežádoucího hmyzu prováděna
- nejrozšířenějším materiálem k podestýlání je sláma, která není většinou speciálně upravována

Podmínka PRV	Typ podmínky	Cross compliance	Národní a evropské legislativa	Běžná praxe
minimální počet VDJ	Podmínka způsobilosti	-	-	není relevantní
krávy evidované v informačním systému ústřední evidence hospodářských zvířat	Podmínka způsobilosti	SMR 6, 7, 8	zákon č. 154/2000 Sb., o šlechtění, plemenitbě a evidenci hospodářských zvířat a o změně některých souvisejících zákonů (plemenářský zákon), § 41 a násl. vyhlášky č. 136/2004 Sb., kterou se stanoví podrobnosti označování zvířat a jejich evidence a evidence hospodářství a osob stanovených plemenářským zákonem.	dle požadavků legislativy
krávy chované v systému s tržní produkcí mléka	Podmínka způsobilosti	-	-	není relevantní
dojnice nejsou vedeny v režimu ekologického zemědělství	Podmínka způsobilosti	-	nařízení Rady (ES) č. 834/2007, nařízení Komise (ES) č. 889/2008 a zákona č. 242/2000 Sb., o ekologickém zemědělství v platném znění	není relevantní
dojnice jsou chovány ve stájích s technologií volného ustájení	Podmínka způsobilosti	-	-	není relevantní
na základě zvolené metody - - v případě chemické ochrany provést aplikace minimálně 4x ročně v případě přípravků s krátkou dobou účinnosti, v případě přípravků s dlouhou dobou účinnosti minimálně 2x ročně, - v případě biologické ochrany provést nasazení minimálně 8x ročně	Závazek operace	V rámci CC není stanoveno	-	Regulace nežádoucího hmyzu není prováděna systematicky, ale pouze při vysokém výskytu tohoto hmyzu. V současnosti přibližně v 10 % chovů je prováděna systematická regulace nežádoucího hmyzu a zároveň nastýlání obohacenou podestýlkou
vést evidenci regulace nežádoucího hmyzu	Závazek operace	V rámci CC není stanoveno	-	evidence není vedena
použít slámu nebo separát jako podestýlkového materiálu – zabezpečit potřebnou úpravu a následnou alkalizaci pomocí přípravků s obsahem vápence s cílem dosažení výsledného pH podestýlky v hodnotě minimálně 8,5	Závazek operace	V rámci CC není stanoveno	-	Ve většině chovů se jako podestýlkový materiál používá sláma bez použití přípravku na úpravu pH. V současnosti přibližně v 10 % chovů je prováděno nastýlání obohacenou podestýlkou a zároveň systematická regulace nežádoucího hmyzu.

Baseline operace

Popis metodiky a agronomických/zootechnických odhadů a parametrů (včetně popisu základních požadavků uvedených v čl. 33 odst. 2 nařízení (EU) č. 1305/2013, které se vztahují na každý konkrétní typ závazku), které se používají jako výchozí bod pro výpočty odůvodňující vícenáklady a ušlé příjmy v důsledku přijatého závazku

Ošetřením slámy dojde ke zlepšení hygienických podmínek zejména v místech, kde dojnice lehají. Prevence přemnožení ektoparazitů snižuje stres zvířat zejména v letních měsících.

Stanovení újmy vychází z požadavků na pravidelnou aplikaci chemického přípravku nebo biologického materiálu působících na kontrolu ektoparazitů v příslušných intervalech a množství. Samotné stanovení újmy vychází z průměrných nákladů navíc způsobených aplikací chemických a biologických materiálů, které působí proti nárůstu počtů ektoparazitů v chovu mléčného skotu.

- Navíc je zajišťována upravená podestýlka. Platba této části operace je postavena na stanovení nákladů navíc v rámci pravidelného stlaní řezanou, štípanou slámou nebo digestátem, které jsou z desinfekčních důvodů alkalizované přípravky s obsahem vápence.

8.2.9.3.3. 14.1.3 Zajištění přístupu do výběhu pro suchostojné krávy

Dílní opatření:

- 14.1 – platba na podporu dobrých životních podmínek zvířat

8.2.9.3.3.1. Popis druhu operace

Ve většině stájí v ČR převažuje celoroční ustájení dojnic v interiéru. Průměrná velikost stáda je 240 dojnic. Při této koncentraci zvířat je obtížná organizace pastvy dojnic nebo jejich přístup do venkovních prostor.

Umožnění přístupu dojnic i krav v reprodukčním období do exteriérových prostor má zásadní pozitivní význam nejenom pro zdravotní stav zvířat (dojnic), ale také průběh porodu a stav novorozeného telete. Jedná se o období přípravy na následující laktaci a porod. V tomto období je matka vnímavější pro stresové faktory vnitřního prostředí stájí. Pobyt ve venkovních prostorách působí celkově příznivě na komfortní stav matky, dochází ke stimulaci tvorby vitamínu D, včetně stimulace tvorby imunoglobulinů v těle matky, které jsou mlezivem předány teleti. Ustájení s možností pobytu v udržovaných venkovních prostorách působí příznivě na celkový zdravotní stav matek, zejména končetin, dále na průběh a snadnost porodu a na zdraví a životaschopnost narozeného telete.

Možný rozsah: 250 000 VDJ

Očekávaný rozsah: 47 000 VDJ

Rozdíl mezi možným a očekávaným rozsahem – očekávaný rozsah je stanoven na základě zjišťování zájmu o toto opatření mezi chovateli skotu, jednání s NGO a je ovlivněn také prvotním zaváděním opatření v ČR.

Závazky operace

- zajistit neomezený přístup suchostojných krav do venkovních prostor se zabezpečením nadstandardní péče během tohoto období, - délka pobytu suchostojných krav ve venkovním prostoru musí být minimálně 30 dní a venkovní prostor musí splňovat minimální rozměr 5 m² na jednu dojnici a přiléhat ke stáji.
- zajistit úklid a nastlání souvislé vrstvy slámy v místě vstupu do venkovních prostor

Doplňkové závazky

vést evidenci o počtu suchostojných krav s přístupem do venkovních prostor

8.2.9.3.3.2. Druh podpory

Druh podpory: Granty

Podpora se poskytuje jako účelová platba poskytovaná na 1 VDJ dojnice.

8.2.9.3.3.3. Odkazy na další právní předpisy

- článek 10 delegovaného aktu
- hlava VI, kapitola 1 nařízení č. 1306/2013 (horizontální nařízení) cross-compliance
- směrnice Rady (ES) č. 98/58 o ochraně zvířat chovaných pro hospodářské účely
- další závazné požadavky stanovené vnitrostátními předpisy (zejména Vyhláška č. 208/2004 Sb., o minimálních standardech pro ochranu hospodářských zvířat, ve znění pozdějších předpisů, zákon č. 246/1992 Sb., na ochranu zvířat proti týrání, ve znění pozdějších předpisů a zákon č. 166/1999 Sb., o veterinární péči a o změně některých souvisejících zákonů, ve znění pozdějších předpisů)

8.2.9.3.3.4. Příjemci

Příjemcem podpory je

- žadatel, který provozuje zemědělskou činnost vlastním jménem a na vlastní zodpovědnost.

8.2.9.3.3.5. Způsobilé náklady

Za způsobilý výdaj může být považováno dobrovolné provádění závazku jdoucího nad baseline operace. Závazky jsou realizovány jako jednoleté. Způsobilé výdaje jsou stanoveny na základě dodatečných nákladů vznikajících v důsledku přijatých závazků.

8.2.9.3.3.6. Podmínky způsobilosti

Žadatel při vstupu do operace:

- chová minimální počet 5 VDJ dojnic
- chová dojnice v technologii volného ustájení
- eviduje dojnice v ústřední evidenci zvířat

8.2.9.3.3.7. Zásady týkající se stanovování kritérií výběru

Výběrová kritéria nejsou stanovena.

8.2.9.3.3.8. (Příslušné) částky a míry podpory

Sazba dotace – **42 EUR/VDJ, tj. (96 % stanovené újmy).**

Kalkulace platby zahrnuje 100 % ze způsobilých výdajů. Platby jsou stanoveny s ohledem na maximální částku stanovenou v příloze II nařízení č. 1305/2013 o podpoře rozvoje venkova z EZFRV.

Příspěvek EZFRV činí 49,5 % veřejných výdajů.

Příspěvek ČR činí 50,5 % veřejných výdajů.

8.2.9.3.3.9. Ověřitelnost a kontrolovatelnost opatření a/nebo druhů operací

8.2.9.3.3.9.1. Riziko/rizika při provádění opatření

Při přípravě implementace operace byla identifikována tato potenciální rizika:

R1: Riziko pochybení při ručním vyplňování žádostí o dotace na toto opatření vedoucí rovněž ke snížené kontrolovatelnosti uvedených údajů.

R2: Riziko při identifikaci způsobilých dojnic z hlediska organizace podniku žadatele.

R3: Vybrané parametry – rozměry objektů a výběhů a volné ustájení dojnic jsou vzhledem ke specifickým způsobům ustájení dojnic jednotlivých žadatelů rozdílné a proto neumožňují nastavit jednotný kontrolní systém správnosti uváděných vstupních údajů.

R4: Riziko neplnění nadstandardních požadavků (stanovená délka pobytu suchostojných krav v objektu s výběhem) - nedostatečná evidence.

R5: Riziko nesprávné deklarace způsobilých dojnic.

Jedná se o nově zaváděné opatření v České republice, které je připravováno ve spolupráci s Platební agenturou. Kontrola navrhovaných jednotlivých operací bude prováděna příslušnými orgány veřejné správy.

8.2.9.3.3.9.2. Zmírňující opatření

Pro zmírnění identifikovaných rizik jsou zavedena následující mitigační opatření:

Všechny podmínky v opatření jsou stanoveny na základě požadavků právních předpisů a formulovány tak, aby byly jasné a jednoznačné. V národním prováděcím dokumentu bude ke každé z podmínek stanoven způsob jejího naplnění a prokázání žadatelem a rovněž postup ověření a kontroly Platební agenturou.

k R1: Předpokládá se maximální elektronizace systému podávání žádostí. Z hlediska kontrolovatelnosti je nastaven systém křížových kontrol dílčích požadovaných podmínek.

k R2: Z hlediska snížení možné chybovosti je opatření cíleno na všechny způsobilé dojnice na celém hospodářství.

k R3: Vstupní parametry jsou potvrzeny na základě osvědčení orgánu státní správy.

k R4: Pro kontrolu je zavedena samostatná evidence suchostojných krav.

k R5: Pro jasnou definici způsobilého zvířete je nastaveno období v termínu, kdy je ze strany žadatele jasně ověřitelné stádium březosti konkrétní dojnice.

Podmínka PRV	Typ podmínky	kontrola
Minimální počet VDJ.	Podmínka způsobilosti	Křížové kontroly s databází IACS (IZR) a daty v IS + kontroly na místě
Krávy evidované v informačním systému ústřední evidence hospodářských zvířat	Podmínka způsobilosti	Křížové kontroly s databází IACS (IZR) a daty v IS + kontroly na místě včetně kontroly stájových registrů, dokladů, řádnosti vedení a označování
Krávy chované v systému s tržní produkcí mléka	Podmínka způsobilosti	Křížové kontroly s databází IACS (IZR) a daty v IS
Dojnice nejsou vedeny v režimu ekologického zemědělství	Podmínka způsobilosti	Křížové kontroly s databází IACS (IZR) a daty v IS
Dojnice jsou chovány ve stájích s technologií volného ustájení	Podmínka způsobilosti	Křížová kontrola (osvědčení) + kontroly na místě - kontrola všech objektů, ve kterých žadatel chová skot
Zajistit neomezený přístup suchostojných krav do venkovních prostor se zabezpečením nadstandardní péče během tohoto období, - délka pobytu suchostojných krav ve venkovním prostoru musí být minimálně 30 dní a venkovní prostor musí splňovat minimální rozměr 5 m2 na jednu dojnici a přiléhat ke stáji.	Závazek operace	Křížové kontroly s databází IACS (IZR) a daty v IS + kontroly na místě - kontrola počtu a evidence suchostojných krav, s uvedením data jejich přisunu a odsunu v rámci objektu s neomezeným přístupem, kontrola rozměru výběhu a jeho údržby.
Zajistit úklid a nastláni souvislé vrstvy slámy v místě vstupu do venkovních prostor	Závazek operace	Kontrola na místě - kontrola rozložení a množství podestýlky
Vést evidenci o počtu suchostojných krav s přístupem do venkovních prostor	Závazek operace	Kontrola na místě - kontrola evidence pohybu suchostojných krav

Kontrolovatelnost operace

8.2.9.3.3.9.3. Celkové posouzení opatření

Vzhledem k tomu, že se jedná o nově zaváděné opatření v České republice, nejsou známa rizika při provádění této operace v minulých letech. Opatření je připravováno ve spolupráci s Platební agenturou a kontrola navrhovaných jednotlivých operací bude prováděna příslušnými orgány veřejné správy.

8.2.9.3.3.10. Informace týkající se dané operace

Stanovení a určení vnitrostátních požadavků a požadavků Unie odpovídajících závazným normám stanoveným podle hlavy VI kapitoly I nařízení (EU) č. 1306/2013

Baseline není stanoven legislativou, je stanoven na základě běžné praxe:

- ve většině stájí převažuje celoroční ustájení dojnic ve stájích, tedy bez možnosti přístupu dojnic do venkovních prostor

Podmínka PRV	Typ podmínky	Cross compliance	Národní a evropská legislativa	Běžná praxe
Mínimální počet VDJ.	Podmínka způsobilosti	–	–	Není relevantní
Krávy evidované v informačním systému ústřední evidence hospodářských zvířat	Podmínka způsobilosti	SMR 6, 7, 8	Zákon č. 154/2000 Sb., o šlechtění, plemenitbě a evidenci hospodářských zvířat a o změně některých souvisejících zákonů (plemenářský zákon), § 41 a násl. vyhlášky č. 136/2004 Sb., kterou se stanoví podrobnosti označování zvířat a jejich evidence a evidence hospodářství a osob stanovených plemenářským zákonem.	Dle požadavků legislativy
Krávy chované v systému s tržní produkcí mléka	Podmínka způsobilosti	–	–	Není relevantní
Dojnice nejsou vedeny v režimu ekologického zemědělství	Podmínka způsobilosti	–	Nařízení Rady (ES) č. 834/2007, nařízení Komise (ES) č. 889/2008 a zákona č. 242/2000 Sb., o ekologickém zemědělství v platném znění	Není relevantní
Dojnice jsou chovány ve stájích s technologií volného ustájení	Podmínka způsobilosti	–	–	Není relevantní
Zajistit neomezený přístup suchostojných krav do venkovních prostor se zabezpečením nadstandardní péče během tohoto období- délka pobytu suchostojných krav ve venkovním prostoru musí být minimálně 30 dní a venkovní prostor musí splňovat minimální rozměr 5 m2 na jednu dojnici a přiléhat ke stáji.	Závazek operace	V rámci CC není stanoveno	–	Dojnice stojící na sucho jsou v ČR chovány společně s ostatními dojnicemi v produkčních stájích, tedy bez přístupu do venkovních prostor. Navrhovaný nadstandard je nyní maximálně u 15 % chovaných dojnic.
Zajistit úklid a nastláni souvislé vrstvy slámy v místě vstupu do venkovních prostor	Závazek operace	V rámci CC není stanoveno	–	Nastýláni do venkovních prostor není běžnou praxí u chovatelů v ČR.
Vést evidenci o počtu suchostojných krav s přístupem do venkovních prostor	Závazek operace	V rámci CC není stanoveno	–	Evidence není vedena

Baseline operace

Popis metodiky a agronomických/zootechnických odhadů a parametrů (včetně popisu základních požadavků uvedených v čl. 33 odst. 2 nařízení (EU) č. 1305/2013, které se vztahují na každý konkrétní typ závazku), které se používají jako výchozí bod pro výpočty odůvodňující vícenáklady a ušlé příjmy v důsledku přijatého závazku

Neomezený přístup dojníc do výběhu v období před otelením má pozitivní vliv na zdravotní stav krávy i telete.

- Stanovení újmy vycházelo z požadavku, aby chovatel zajistil dojnicím, minimálně v období stání na sucho, neomezený přístup do venkovních prostor. Samotný výpočet vycházel z provozních nákladů spojených s užíváním těchto výběhů, tedy stláním a úklidem hnoje a s těmito operacemi spojeným přeháněním zvířat. Délka pobytu v určené stáji se uvažuje 30 dní a plocha výběhu na 1 dojnici minimálně 5 m2.

8.2.9.3.4. 14.1.4 Zlepšení životních podmínek v chovu prasat

Dílní opatření:

- 14.1 – platba na podporu dobrých životních podmínek zvířat

8.2.9.3.4.1. Popis druhu operace

Chov musí zajišťovat turnusový provoz na všech porodnách prasnic. Po vyskladnění turnusu musí být sekce prázdná po dobu minimálně 1 dne a musí proběhnout dokonalá očista a dezinfekce. V době od porodu do odstavu nesmí být, bez závažného důvodu, skupina prasnic měněna.

Problémy s končetinami jsou dlouhodobě jedním z nejčastějších důvodů vyřazování prasnic z chovu. Vědecké studie prokázaly, že laminitidy, jež jsou způsobeny přerostlými či nesymetricky rostoucími spárky jsou jednou z nejčastějších příčin kulhání. To má velmi výrazný negativní dopad na pohodu zvířat.

Cílem navrženého podopatření Zlepšení životních podmínek v chovu prasat v kategorii prasnic u turnusového provozu je zavedení preventivních hygienických opatření u kategorie, která je vystavena abnormální zátěži související s reprodukční úrovní chovu prasat. Zavedení turnusového provozu má jednoznačné kladné výsledky v oblasti zoohygienické a imunologické – imunitní systém všech zvířat je na stejné úrovni vývoje. Hlavním účelem je vytvořit homogenní skupiny s vytvořenou hierarchií ve stádě, tedy minimalizovat agresivní události a samozřejmě zlepšit hygienu stájového prostředí. V rámci zefektivnění organizace práce v chovu prasat a v návaznosti na snížení stresových faktorů působících na zvířata během jejich manipulace byla do uvedeného podopatření zařazena také péče o spárky prasnic. Problémy s končetinami jsou dlouhodobě jedním z nejčastějších důvodů vyřazování prasnic z chovu. Vědecké studie prokázaly, že laminitidy, jež jsou způsobeny přerostlými či nesymetricky rostoucími spárky jsou jednou z nejčastějších příčin kulhání. To má velmi výrazný negativní dopad na pohodu zvířat. Smyslem spojení těchto opatření je podpořit systémový a integrovaný postup v chovech prasnic s důrazem na nadstandardní způsob udržování hygieny stájového prostředí z pohledu potřeb hospodářských zvířat, minimalizovat stresové události a zajistit související zlepšení pohody prasnic v chovech. Případné odstranění jen jedné z výše popsaných příčin potenciálního stresu a snížené pohody kategorie prasnic při možnosti volby z nabízených opatření by značilo jen dílní zlepšení stavu bez synergického efektu.

Z hlediska pohody zvířat je vhodné odložit první zapuštění prasničky. Prasničky jsou běžně poprvé zapouštěny ve věku cca 210 - 215 dnů. Z ekonomických důvodů bývají připouštěny v co nejranějším věku. Při odložení prvního zapuštění až na některou z následujících říjí je umožněno prasničce lépe se připravit na zařazení do reprodukčního cyklu. Vyšší hmotnost a lepší tukové krytí dávají lepší předpoklady pro hladký průběh březosti a pro její snadné snášení.

Možný rozsah: 77 500 VDJ

Očekávaný rozsah: 55 000 VDJ

Rozdíl mezi možným a očekávaným rozsahem – očekávaný rozsah je stanoven na základě zjišťování zájmu o toto opatření mezi chovateli prasat, jednání s NGO a je ovlivněn také prvotním zaváděním opatření v ČR.

V chovech prasniček

Závazky operace

- zajistit, aby první zapuštění prasniček bylo provedeno nejdříve ve věku 230 dní

Doplňkové závazky

- vést evidenci o připouštění prasniček (věk a datum prvního zapuštění)

V chovech prasnic

Závazky operace

- provádět desinfekci v rámci jednorázového naskladnění a vyskladnění sekcí na porodnách (tzv. turnusového provozu) s následným ponecháním ustájovacího prostoru prázdného po dobu minimálně jednoho dne z důvodu optimálního působení desinfekce
- kontrolovat spárky prasnic po odstavu. Pověřená osoba provede kontrolu a v případě potřeby i úpravu spárků - fixace prasnic, ošetření spárků a následná kontrola v rámci prováděných kontrol

Doplňkové závazky

- vést evidenci
 - o turnusovém provozu (datum vyskladnění, provedení očisty a desinfekce, datum naskladnění)
 - o kontrole, případně ošetření spárků (datum provedení kontroly, datum a počet ošetřených prasnic)

8.2.9.3.4.2. Druh podpory

Druh podpory: Granty

Podpora se poskytuje jako účelová platba poskytovaná na 1 VDJ prasničky nebo prasnice.

8.2.9.3.4.3. Odkazy na další právní předpisy

- článek 10 delegovaného aktu
- hlava VI, kapitola 1 nařízení č. 1306/2013 (horizontální nařízení) cross-compliance
- směrnice Rady (ES) č. 98/58 o ochraně zvířat chovaných pro hospodářské účely
- směrnice Rady (ES) č. 2008/120, kterou se stanoví minimální požadavky pro ochranu prasat
- další závazné požadavky stanovené vnitrostátními předpisy (zejména Vyhláška č. 208/2004 Sb., o minimálních standardech pro ochranu hospodářských zvířat, ve znění pozdějších předpisů, zákon č. 246/1992 Sb., na ochranu zvířat proti týrání, ve znění pozdějších předpisů a zákon č. 166/1999 Sb., o

veterinární péči a o změně některých souvisejících zákonů, ve znění pozdějších předpisů)

8.2.9.3.4.4. Příjemci

Příjemcem podpory je

- žadatel, který provozuje zemědělskou činnost vlastním jménem a na vlastní zodpovědnost.

8.2.9.3.4.5. Způsobilé náklady

Za způsobilý výdaj může být považováno dobrovolné provádění závazku jdoucího nad baseline operace. Závazky jsou realizovány jako jednoleté. Způsobilé výdaje jsou stanoveny na základě dodatečných nákladů vznikajících v důsledku přijatých závazků.

8.2.9.3.4.6. Podmínky způsobilosti

Žadatel při vstupu do operace:

- chová minimální počet 3 VDJ prasat
- eviduje prasata v ústřední evidenci zvířat
- vede odpovídající stájovou evidenci prasniček a prasnic

8.2.9.3.4.7. Zásady týkající se stanovování kritérií výběru

Výběrová kritéria nejsou stanovena.

8.2.9.3.4.8. (Příslušné) částky a míry podpory

Sazba dotace

147 EUR/VDJ (100 % stanovené újmy) - pro prasničky.

59 EUR/VDJ (73 % stanovené újmy) - pro prasnice.

Kalkulace platby zahrnuje 100 % ze způsobilých výdajů. Platby jsou stanoveny s ohledem na maximální částky stanovené v příloze II nařízení č. 1305/2013 o podpoře rozvoje venkova z EZFRV.

Příspěvek EZFRV činí 49,5 % veřejných výdajů.

Příspěvek ČR činí 50,5 % veřejných výdajů.

8.2.9.3.4.9. Ověřitelnost a kontrolovatelnost opatření a/nebo druhů operací

8.2.9.3.4.9.1. Riziko/rizika při provádění opatření

Při přípravě implementace operace byla identifikována tato potenciální rizika:

R1: Riziko pochybení při ručním vyplňování žádostí o dotace na toto opatření vedoucí rovněž ke snížené kontrolovatelnosti uvedených údajů.

R2: Riziko při identifikaci způsobilých zvířat z hlediska organizace podniku žadatele.

R3: Riziko neplnění nadstandardních požadavků (posunutí prvního zapuštění u prasničky) - nedostatečná evidence.

R4: Riziko neplnění nadstandardních požadavků (turnusového odchovu na porodnách a kontrola spárků) - nedostatečná evidence.

R5: Nedostatečná individuální evidence v chovu prasat (pouze skupinová evidence počtů chovaných zvířat). Riziko neprůkaznosti deklarace prasničky způsobilé pro dotaci.

Opatření je připravováno ve spolupráci s Platební agenturou a kontrola navrhovaných jednotlivých operací bude prováděna příslušnými orgány veřejné správy.

8.2.9.3.4.9.2. Zmírňující opatření

Pro zmírnění identifikovaných rizik jsou zavedena následující mitigační opatření:

Všechny podmínky v opatření jsou stanoveny na základě požadavků právních předpisů a formulovány tak, aby byly jasné a jednoznačné. V národním prováděcím dokumentu bude ke každé z podmínek stanoven způsob jejího naplnění a prokázání žadatelem a rovněž postup ověření a kontroly Platební agenturou.

k R1: Předpokládá se maximální elektronizace systému podávání žádostí. Z hlediska kontrolovatelnosti je nastaven systém křížových kontrol dílčích požadovaných podmínek.

k R2: Z hlediska snížení možné chybovosti je opatření cíleno na všechna způsobilá hospodářská zvířata dané kategorie na celém hospodářství.

k R3: Pro kontrolu je zavedena samostatná evidence termínů narození a následného zapuštění u prasniček.

k R4: Pro kontrolu je zavedena samostatná evidence turnusového odchovu a kontroly a ošetření spárků u prasnic.

k R5: Povinnost jasného označení způsobilých VDJ.

Podmínka PRV	Typ podmínky	kontrola
Minimální počet VDJ.	Podmínka způsobilosti	Křížové kontroly s databází IACS (IZR) a daty v IS + kontroly na místě
Prasnice a prasničky evidované v informačním systému ústřední evidence hospodářských zvířat	Podmínka způsobilosti	Křížové kontroly s databází IACS (IZR) a daty v IS + kontroly na místě včetně kontroly registrů prasat, dokladů a řádnosti vedení
Vede odpovídající stájovou evidenci prasniček	Podmínka způsobilosti	Křížové kontroly s databází IACS (IZR) a daty v IS
Prasnice a prasničky nejsou vedeny v režimu ekologického zemědělství	Podmínka způsobilosti	řížové kontroly s databází IACS (IZR) a daty v IS
Provádět desinfekci na porodnách prasnic v rámci tzv. turnusového provozu v s následným ponecháním ustájovacího prostoru prázdného po dobu minimálně jednoho dne z důvodu optimálního působení desinfekce	Závazek operace	Kontrola na místě - kontrola provádění turnusového provozu na porodnách prasnic, označení jednotlivých turnusů
Kontrolovat spárky prasnic po odstavu. Pověřená osoba provede kontrolu a v případě potřeby provede úpravu spárků.	Závazek operace	Kontrola na místě, kontrola zdravotního stavu prasnic, kontrola pověřené osoby, která provádí ošetření spárků - certifikát
Zajistit, aby první zapuštění prasniček bylo provedeno nejdříve ve věku 230 dní	Závazek operace	Křížové kontroly s databází IACS (IZR) a daty v IS + kontroly na místě, kontrola individuálního označení prasniček,
Vést evidenci o turnusovém provozu (datum vyskladnění, provedení očisty a desinfekce, datum naskladnění)	Doplňkové závazky operace	Kontrola na místě, kontrola vedení evidence turnusového provozu, data naskladnění, vyskladnění a dezinfekce
Vést evidenci o kontrole, případně ošetření spárků (datum provedení kontroly, datum a počet ošetřených prasnic)	Doplňkové závazky operace	Kontrola na místě - kontrola evidence kontroly, případně ošetření spárků, kontrola pověřené osoby - certifikát
Vést evidenci o zapouštění prasniček (věk a datum prvního zpuštění)	Doplňkové závazky operace	Kontrola na místě - kontrola vedení evidence prvního zapuštění jednotlivých prasniček, kontrola počtu dní od narození do zapuštění

Kontrolovatelnost operace

8.2.9.3.4.9.3. Celkové posouzení opatření

Jedná se o nově zaváděné opatření v České republice, které je připravováno ve spolupráci s Platební agenturou. Kontrola navrhovaných jednotlivých operací bude prováděna příslušnými orgány veřejné správy.

8.2.9.3.4.10. Informace týkající se dané operace

Stanovení a určení vnitrostátních požadavků a požadavků Unie odpovídajících závazným normám stanoveným podle hlavy VI kapitoly I nařízení (EU) č. 1306/2013

Baseline není stanoven legislativou, je stanoven na základě běžné praxe:

- v současnosti je v chovech prasat prováděn kontinuální provoz
- v provozech prasat není prováděna pravidelná péče o spárky prasnic
- prasničky jsou v podmínkách chovu prasat poprvé zapouštěny ve věku 210 – 215 dní

Podmínka PRV	Typ podmínky	Cross compliance	Národní a evropská legislativa	Běžná praxe
Minimální počet VDJ.	Podmínka způsobilosti	–	–	Není relevantní
Prasnice a prasničky evidované v informačním systému ústřední evidence hospodářských zvířat	Podmínka způsobilosti	SMR 6, 7, 8	zákon č. 154/2000 Sb., o šlechtění, plemenitbě a evidenci hospodářských zvířat a o změně některých souvisejících zákonů (plemenářský zákon), § 41 a násl. vyhlášky č. 136/2004 Sb., kterou se stanoví podrobnosti označování zvířat a jejich evidence a evidence hospodářství a osob stanovených plemenářským zákonem.	Dle požadavků legislativy
Vede odpovídající stájovou evidenci prasniček	Podmínka způsobilosti	–	–	Evidence není vedena
Prasnice a prasničky nejsou vedeny v režimu ekologického zemědělství	Podmínka způsobilosti	–	nařízení Rady (ES) č. 834/2007, nařízení Komise (ES) č. 889/2008 a zákona č. 242/2000 Sb., o ekologickém zemědělství v platném znění	Není relevantní
Provádět desinfekci na porodnách prasnic v rámci tzv. turnusového provozu v s následným ponecháním ustajovacího prostoru prázdného po dobu minimálně jednoho dne z důvodu optimálního působení desinfekce	Závazek operace	V rámci CC není stanoveno	–	Ve většině chovů prasat je prováděn kontinuální provoz, to znamená postupný odstav selat od prasnic s následnou, z důvodu přítomnosti ostatních zvířat, ne zcela efektivní dezinfekcí. Tento postup nedovoluje provedení desinfekce na takové úrovni, na které se provádí při turnusovém provozu, kdy se snižuje také negativní účinek patogenů na stájové prostředí. Ponechání minimálně jednoho dne pro potřeby dezinfekce sekci v rámci turnusového provozu a zároveň kontrolu spárků po odstavu v chovu prasnic je v současné době praktikován u 10 % chovaných prasnic.
Kontrolovat spárky prasnic po odstavu. Pověřená osoba provede kontrolu a v případě potřeby provede úpravu spárků.	Závazek operace	V rámci CC není stanoveno	–	V provezech prasnic není prováděna pravidelná péče o spárky prasnic. Prasnice mají následně větší problémy s pohybovým aparátem, které často znamenají vyřazení prasnic z chovu. Přibližně u 90 % chovaných prasnic neprovádí chovatelé ošetřování spárků prasnic a zároveň dezinfekci sekci v rámci turnusového provozu s ponecháním prázdného ustajovacího prostoru po dobu minimálně jednoho dne.
Zajistit, aby první zapuštění prasniček bylo provedeno nejdříve ve věku 230 dní	Závazek operace	–	–	Většina chovatelů zabývajících se odchovem selat se z ekonomických důvodů snaží zapouštět prasničky v co možná nejranějším věku, kdy často ještě není vrvorodička z pohledu chovatelského plně připravena. Prasničky jsou v podmínkách chovu prasat poprvé zapouštěny ve věku 210 – 215 dní. Praxe posunutí prvního zapuštění prasniček je v ČR v současnosti aplikována u maximálně 15 % chovaných prasniček.
Vést evidenci o turnusovém provozu (datum vyskladnění, provedení očištění a desinfekce, datum naskladnění)	Doplňkové závazky operace	–	–	Evidence není vedena
Vést evidenci o kontrole, případně ošetření spárků (datum provedení kontroly, datum a počet ošetřených prasnic)	Doplňkové závazky operace	–	–	Evidence není vedena
Vést evidenci o zapouštění prasniček (věk a datum prvního zapuštění)	Doplňkové závazky operace	–	–	Evidence není vedena

Baseline operace

Popis metodiky a agronomických/zootechnických odhadů a parametrů (včetně popisu základních požadavků uvedených v čl. 33 odst. 2 nařízení (EU) č. 1305/2013, které se vztahují na každý konkrétní typ závazku), které se používají jako výchozí bod pro výpočty odůvodňující vícenásobky a ušlé příjmy v důsledku přijatého závazku

Stanovení újm se opírá o následující závazky:

- turnusový provoz na porodnách, umožňující dokonalou očistu celé sekce prasnic s následným ponecháním po dobu min. 1 dne bez naskladnění (zemědělec si vede evidenci - datum provedení vyskladnění a provedení DDD, evidence není hrazena), turnusový provoz vyžaduje při zachování počtů prasnic rozšíření plochy a odpovídajících provozních nákladů o přibližně 25%, turnusovým odchovem je možné účinněji zajistit hygienu chovu,
- pravidelná kontrola spárků prasnic po odstavu selat a následné ošetření spárků (včetně nehrazeného vedení evidence stavu prasnic), neošetřené spárky jsou jedním ze zdrojů zhoršených životních podmínek prasnic,
- prodloužení věku při prvním zapuštění prasničky do doby dosažení věku 230 dní a více (nehrazené vedení evidence), umožní prasničky více vospět a přispívá k dobrým životním podmínkám jak prasnic, tak i selat.

8.2.9.3.5. 14.1.5 Zvětšení plochy pro odstavená selata

Dílní opatření:

- 14.1 – platba na podporu dobrých životních podmínek zvířat

8.2.9.3.5.1. Popis druhu operace

Selata po odstavu jsou nejchoulostivější věkovou kategorií prasete. Zajištění nadstandardní plochy umožní vyšší aktivitu a napomůže k lepšímu zvládnutí poodstavového šoku.

Možný rozsah: 15 000 VDJ

Očekávaný rozsah: 14 250 VDJ

Rozdíl mezi možným a očekávaným rozsahem – očekávaný rozsah je stanoven na základě zjišťování zájmu o toto opatření mezi chovateli prasat, jednání s NGO a je ovlivněn také prvotním zaváděním opatření v ČR.

Závazky operace

- zajistit selatům v hodnoceném prostoru celkovou plochu ustajovacího prostoru navýšenou min. o 20 % než je stanoveno v národní legislativě, a to
 - pro sele od odstavu do 40 dní po odstavu 0,24 m²

Doplňkové závazky

- vést evidenci odstavených selat

V navrhované operaci pro selata je národním předpisem stanovena pro rozměry plochy pro selata hranice od 10 kg do 20 kg. Dle propočtu navrhujeme použít následující převod z váhových kategorií na věkové - odstav = 28 dní, 20 kg = 40 dní pobytu v předvýkrmu. Přepočet požadované váhové kategorie na stáří selat je zpracován ÚZEI.

Pro přepočet selat na VDJ je použit přepočítávací koeficient pro ostatní prasata, přičemž jedno ostatní prase se rovná 10 selatům.

8.2.9.3.5.2. Druh podpory

Druh podpory: Granty

Podpora se poskytuje jako účelová platba poskytovaná na 1 VDJ selete v kategorii od odstavu do 40 dní po odstavu.

8.2.9.3.5.3. Odkazy na další právní předpisy

- článek 10 delegovaného aktu
- hlava VI, kapitola 1 nařízení č. 1306/2013 (horizontální nařízení) cross-compliance
- směrnice Rady (ES) č. 98/58 o ochraně zvířat chovaných pro hospodářské účely
- směrnice Rady (ES) č. 2008/120, kterou se stanoví minimální požadavky pro ochranu prasat

další závazné požadavky stanovené vnitrostátními předpisy (zejména Vyhláška č. 208/2004 Sb., o minimálních standardech pro ochranu hospodářských zvířat, ve znění pozdějších předpisů, zákon č. 246/1992 Sb., na ochranu zvířat proti týrání, ve znění pozdějších předpisů a zákon č. 166/1999 Sb., o veterinární péči a o změně některých souvisejících zákonů, ve znění pozdějších předpisů)

8.2.9.3.5.4. Příjemci

Příjemcem podpory je

- žadatel, který provozuje zemědělskou činnost vlastním jménem a na vlastní zodpovědnost.

8.2.9.3.5.5. Způsobilé náklady

Za způsobilý výdaj může být považováno dobrovolné provádění závazku jdoucího nad baseline operace. Závazky jsou realizovány jako jednoleté. Způsobilé výdaje jsou stanoveny na základě dodatečných nákladů vznikajících v důsledku přijatých závazků.

8.2.9.3.5.6. Podmínky způsobilosti

Žadatel při vstupu do operace:

- chová minimální počet 3 VDJ prasat
- eviduje prasata v ústřední evidenci zvířat
- vede odpovídající stájovou evidenci selat kategorie od odstavu do 40 dnů po odstavu

8.2.9.3.5.7. Zásady týkající se stanovování kritérií výběru

Výběrová kritéria nejsou stanovena.

8.2.9.3.5.8. (Příslušné) částky a míry podpory

Sazba dotace – 89 EUR/VDJ (100 % stanovené újmy).

Kalkulace platby zahrnuje 100 % ze způsobilých výdajů. Platby jsou stanoveny s ohledem na maximální

částku stanovenou v příloze II nařízení č. 1305/2013 o podpoře rozvoje venkova z EZFRV.

Příspěvek EZFRV činí 49,5 % veřejných výdajů.

Příspěvek ČR činí 50,5 % veřejných výdajů.

8.2.9.3.5.9. Ověřitelnost a kontrolovatelnost opatření a/nebo druhů operací

8.2.9.3.5.9.1. Riziko/rizika při provádění opatření

Při přípravě implementace operace byla identifikována tato potenciální rizika:

R1: Riziko pochybení při ručním vyplňování žádostí o dotace na toto opatření vedoucí rovněž ke snížené kontrolovatelnosti uvedených údajů.

R2: Riziko při identifikaci způsobilých zvířat z hlediska organizace podniku žadatele.

R3: Vybrané parametry – plocha pro odstavená selata je vzhledem ke specifickým způsobům ustájení v chovu prasat jednotlivých žadatelů rozdílná a proto neumožňuje nastavit jednotný kontrolní systém správnosti uváděných vstupních údajů.

R4: Riziko neprůkaznosti identifikace plochy pro odstavená selata způsobilá pro dotaci.

R5: Riziko neprůkaznosti identifikace odstavených selata způsobilých pro dotaci. Nedostatečná evidence jednotlivých kategorií v chovu prasat (pouze skupinová evidence počtů chovaných zvířat).

Opatření je připravováno ve spolupráci s Platební agenturou a kontrola navrhovaných jednotlivých operací bude prováděna příslušnými orgány veřejné správy.

8.2.9.3.5.9.2. Zmírňující opatření

Pro zmírnění identifikovaných rizik jsou zavedena následující mitigační opatření:

Všechny podmínky v opatření jsou stanoveny na základě požadavků právních předpisů a formulovány tak, aby byly jasné a jednoznačné. V národním prováděcím dokumentu bude ke každé z podmínek stanoven způsob jejího naplnění a prokázání žadatelem a rovněž postup ověření a kontroly Platební agenturou.

k R1: Předpokládá se maximální elektronizace systému podávání žádostí. Z hlediska kontrolovatelnosti je nastaven systém křížových kontrol dílčích požadovaných podmínek.

k R2: Z hlediska snížení možné chybovosti je opatření cíleno na všechna způsobilá hospodářská zvířata dané kategorie na celém hospodářství.

k R3: Vstupní parametry jsou potvrzeny na základě osvědčení orgánu státní správy.

k R4: Povinnost jasného označení ustájovacích prostor.

k R5: Zavedení přepočtu hmotnostního přírůstu na jednotku času.

Podmínka PRV	Typ podmínky	kontrola
Minimální počet VDJ.	Podmínka způsobilosti	Křížové kontroly s databází IACS (IZR) a daty v IS + kontroly na místě
Selata evidovaná v informačním systému ústřední evidence hospodářských zvířat	Podmínka způsobilosti	Křížové kontroly s databází IACS (IZR) a daty v IS + kontroly na místě včetně kontroly registrů prasat, dokladů a řádnosti vedení
Odstavená selata nejsou vedena v režimu ekologického zemědělství	Podmínka způsobilosti	Křížové kontroly s databází IACS (IZR) a daty v IS
Zajistit odstaveným selatům v hodnoceném prostoru celkovou plochu ustajovacího prostoru navýšenou min. o 20 % než je stanoveno v národní legislativě, a to pro prase od odstavu do 40 dní po odstavu 0,24 m ²	Závazek operace	Kontrola na místě, kontrola označení a rozměrů kotečů, kde jsou chována odstavená selata, kontrola počtu těchto selat
Vést evidenci odstavených selat	Doplňkový závazek	Kontrola na místě - kontrola vedení evidence odstavených selat

Kontrolovatelnost operace

8.2.9.3.5.9.3. Celkové posouzení opatření

Jedná se o nově zaváděné opatření v České republice, které je připravováno ve spolupráci s Platební agenturou. Kontrola navrhovaných jednotlivých operací bude prováděna příslušnými orgány veřejné správy.

8.2.9.3.5.10. Informace týkající se dané operace

Stanovení a určení vnitrostátních požadavků a požadavků Unie odpovídajících závazným normám stanoveným podle hlavy VI kapitoly I nařízení (EU) č. 1306/2013

- vyhláška 208/2004 Sb., o minimálních standardech pro ochranu hospodářských zvířat, ve znění pozdějších předpisů
- využitelná volná podlahová plocha pro každé odstávče nebo chovného běhouna a prase ve výkrmu chované ve skupině, s výjimkou zapuštěných prasniček a prasnic, musí činit minimálně
 - pro prase o živé hmotnosti od 10 kg do 20 kg 0,20 m²

Podmínka PRV	Typ podmínky	Cross compliance	Národní a evropská legislativa	Běžná praxe
Mínimální počet VDJ.	Podmínka způsobilosti	–	–	Není relevantní
Prasata evidovaná v informačním systému ústřední evidence hospodářských zvířat	Podmínka způsobilosti	–	Zákon č. 154/2000 Sb., o šlechtění, plemenitbě a evidenci hospodářských zvířat a o změně některých souvisejících zákonů (plemenářský zákon), § 41 a násl. vyhlášky č. 136/2004 Sb., kterou se stanoví podrobnosti označování zvířat a jejich evidence a evidence hospodářství a osob stanovených plemenářským zákonem.	Dle požadavků legislativy
Odstavená selata nejsou vedena v režimu ekologického zemědělství	Podmínka způsobilosti	–	Nařízení Rady (ES) č. 834/2007, nařízení Komise (ES) č. 889/2008 a zákona č. 242/2000 Sb., o ekologickém zemědělství v platném znění	Není relevantní
Zajistit odstaveným selatům v hodnoceném prostoru celkovou plochu ustajovacího prostoru navýšenou min. o 20 % než je stanoveno v národní legislativě, a to pro prase od odstavu do 40 dní po odstavu 0,24 m ²	Závazek operace	V rámci CC není stanoveno	Vyhláška č. 208/2004 Sb., o minimálních standardech pro ochranu hospodářských zvířat, ve znění pozdějších předpisů využitelná volná podlahová plocha pro každé odstávce nebo chovného běhouna a prase ve výkrmu chované ve skupině, s výjimkou zapuštěných prasniček a prasnic, musí činit minimálně pro prase o živé hmotnosti od 10 kg do 20 kg 0,20 m ²	Dle požadavků legislativy
Vést evidenci odstavených selat	Doplňkový závazek	–	–	není relevantní

Baseline operace

Popis metodiky a agronomických/zootechnických odhadů a parametrů (včetně popisu základních požadavků uvedených v čl. 33 odst. 2 nařízení (EU) č. 1305/2013, které se vztahují na každý konkrétní typ závazku), které se používají jako výchozí bod pro výpočty odůvodňující vícenáklady a ušlé příjmy v důsledku přijatého závazku

Součástí pohody zvířat je dostatečný prostor při ustájení a tato operace zajišťuje zvětšení prostor pro odstavená selata. Stanovení újmy vychází z požadavku zvýšit ustajovací plochu odstavených selat o 20 %. Vzhledem k volným kapacitám se vychází z předpokladu, že tyto budou využity pro 20 % chovu odstavených selat a tím se zvětší plocha na jedno sele v současnosti využívaných ustajovacích prostorách. Hrazeny jsou tedy náklady navíc pro 20 % odstavených selat.

8.2.9.4. *Ověřitelnost a kontrolovatelnost opatření a/nebo druhů operací*

8.2.9.4.1. Riziko/rizika při provádění opatření

Jedná se o nově zaváděné opatření v České republice, které je připravováno ve spolupráci s Platební agenturou. Kontrola navrhovaných jednotlivých operací bude prováděna příslušnými orgány veřejné správy.

Uvedeno na úrovni operace.

8.2.9.4.2. Zmírňující opatření

Všechny podmínky v opatření jsou stanoveny na základě požadavků právních předpisů a formulovány tak, aby byly jasné a jednoznačné. V národním prováděcím dokumentu bude ke každé z podmínek stanoven způsob jejího naplnění a prokázání žadatelem a rovněž postup ověření a kontroly Platební agenturou. V maximální možné míře bude dodržována zásada nezatěžovat žadatele nadměrnými administrativními požadavky, např. využitím existujících informačních systémů.

Uvedeno na úrovni operace.

8.2.9.4.3. Celkové posouzení opatření

Jedná se o nově zaváděné opatření v České republice, které je připravováno ve spolupráci s Platební agenturou. Kontrola navrhovaných jednotlivých operací bude prováděna příslušnými orgány veřejné správy.

Uvedeno na úrovni operace.

8.2.9.5. Informace specifické pro opatření

Stanovení a určení vnitrostátních požadavků a požadavků Unie odpovídajících závazným normám stanoveným podle hlavy VI kapitoly I nařízení (EU) č. 1306/2013

Příjemce dodržuje pravidla stanovená v čl. 93 a Příloze II uvedeného nařízení.

- Přepočítávací koeficienty hospodářských zvířat na VDJ – viz příloha č. 2.
- Pro přepočet selat na VDJ je použit přepočítávací koeficient pro ostatní prasata, přičemž jedno ostatní prase se rovná 10 selatům.

Popis metodiky a agronomických/zootechnických odhadů a parametrů (včetně popisu základních požadavků uvedených v čl. 33 odst. 2 nařízení (EU) č. 1305/2013, které se vztahují na každý konkrétní typ závazku), které se používají jako výchozí bod pro výpočty odůvodňující vícenáklady a ušlé příjmy v důsledku přijatého závazku

Zvýšení lehacího prostoru v chovu dojnic

Welfare dojnic bude zajištěno zvětšením lehací plochy na jednu dojnici snížením počtů dojnic ve stáji o 15 % s případným využitím nevyužitých ustajovacích prostor. To povede ke ztrátě při snížení stavu dojnic , případně k nákladům navíc v provozu ustajovacích ploch.

Zlepšení stájového prostředí v chovu dojnic

Platba je založena na kompenzaci zvýšených nákladů (náklady navíc) na prevenci přemnožení ektoparazitů ve stájích pro dojnice, a to chemickými nebo biologickými metodami.

Oproti stávající praxi budou sláma nebo separát používány na stlaní obohacovány přípravkem s obsahem vápence, což představuje náklad navíc a je výchozí položkou pro stanovení platby.

Zajištění přístupu do výběhu pro suchostojné krávy

Zajištění přístupu do venkovního prostoru a nastýlání stanovené části výběhu představuje náklady navíc na provoz, což je základem platby.

Zlepšení životních podmínek v chovu prasat

Metodika výpočtu plateb je založena na kalkulaci ztráty příjmů měřené příspěvkem na úhradu fixních nákladů a zisku vyplývajících ze změn v chovu prasat. Zavedení turnusového provozu představuje přerušení kontinuity naskladňování a vyskladňování prasnic a ve svém důsledku ke snížení části ustájovacích kapacit a tím i k poklesu ve stavech prasnic.

Výpočet plateb se opírá o dodatečné náklady spojené s ošetřením spárků prasnic.

Výpočet plateb vychází ze ztráty příjmů spojených s opožděným zapuštěním prasniček o jeden reprodukční cyklus, což vede k poměrné ztrátě v odchovu selat.

Zvětšení plochy pro odstavená selata

Welfare selat bude zajištěno zvětšením ustájovací plochy na jedno sele s tím, že budou využity stávající nevyužitá ustájovací plochy. To povede k nákladům navíc v provozu těchto ustájovacích ploch.

Transakční náklady nebyly v kalkulacích uvažovány.

Nastavení míry kompenzace vychází z vyhodnocení národních priorit a zajištění funkčnosti operace s ohledem na zájem zemědělské veřejnosti tak, aby bylo zajištěno efektivní využití finančních prostředků při naplňování stanovených cílů. Uvedené hodnoty rovněž zohledňují běžnou praxi v obratu stáda.

Detailní propočet viz příloha č. 8.

Kalkulace je provedena v Kč, pro přepočet na EUR je stanoven kurz 26 Kč/EUR.

Metodiku a výpočet platby pro jednotlivé operace posoudila nezávislá odborná instituce – Ústav zemědělské ekonomiky a informací.

8.2.9.6. Další důležité připomínky, které mají význam pro pochopení a provádění opatření

není relevantní

8.2.10. M15 – Lesnicko-environmentální a klimatické služby a ochrana lesů (článek 34)

8.2.10.1. Právní základ

- čl. 34 nařízení Evropského parlamentu a Rady č. 1305/2013 o podpoře pro rozvoj venkova z Evropského zemědělského fondu pro rozvoj venkova (EZFRV) a o zrušení nařízení Rady (ES) č. 1698/2005

8.2.10.2. Obecný popis opatření včetně jeho intervenční logiky a přispění k prioritním oblastem a průřezovým cílům

Opatření se váže na tematický cíl 6 – Ochrana životního prostředí a podpora účinného využívání zdrojů, a jeho účelem je přispět k dosažení udržitelného hospodaření s přírodními zdroji.

Opatření je navrženo v souvislosti s následujícími charakteristikami - slabými stránkami a hrozbami pro lesnictví:

- Nevhodná skladba lesních porostů

a zároveň využije následující pozitivní faktory – silné stránky nebo příležitosti:

- Právně zakotvena ochrana a péče o krajinu a hospodaření v lesích, také pozemkové úpravy a nitrátová směrnice.
- Rostoucí zájem společnosti o krajinu, druhovou různorodost, půdu a vodu a uznání role zemědělců a vlastníků lesa v péči o přírodu a krajinu

Prostřednictvím opatření budou řešeny především tyto identifikované potřeby:

- Zachovat a obnovit cenná stanoviště zemědělské a lesní půdy a biodiverzitu, zvýšit ekologickou i estetickou hodnotu krajiny
- Posílit zdravotní stav, odolnost a ochranu lesních porostů

Realizací opatření se přispěje k naplňování následujících prioritních oblastí:

Priorita 4 Podpora obnovy, zachování a zlepšení ekosystémů závislých na zemědělství a lesnictví, prioritní oblast 4A Obnova, zachování a zvýšení biologické rozmanitosti (včetně oblastí sítě Natura 2000 a oblastí s přírodními či jinými zvláštními omezeními), zemědělství vysoké přírodní hodnoty a stavu evropské krajiny, prioritní oblast 4B Lepší hospodaření s vodou, včetně nakládání s hnojivem a pesticidy; prioritní oblast 4C Předcházení erozi půdy a lepší hospodaření s půdou.

Opatření přispěje k naplňování Priority 4 podporou držitelů lesů, kteří zajišťují služby v oblasti ochrany lesa, jež jsou šetrné vůči životnímu prostředí tím, že přijímají závazky týkající se zvýšení biologické rozmanitosti, zachování cenných lesních ekosystémů, zlepšení jejich potenciálu pro posílení ochranného významu lesů s ohledem na erozi půdy, zachování vodních zdrojů a přírodní rizika. První operace je zachování současné optimální dřevinné skladby (jedle, dub, buk, topol a další listnaté, nízký les - pařeziny), namísto jejich přeměny na lesní typ s nižší ekologickou hodnotou (smrk). Budou tam v ZCHÚ a oblastech

Natura 2000 zachována společenstva vázaná na tyto porosty. Navíc tyto druhy porostů zabraňují degradaci lesních půd, podílí se na zlepšování vodního režimu lesních půd, pomáhají zpevňovat kostru lesního porostu a zvyšují tak odolnost proti povětrnostním vlivům a snižují náchylnost porostů ke kalamitám způsobeným škůdci. Pozornost je věnována také ochraně a podpoře lesních genetických zdrojů. Druhá operace je zaměřena na sběr osiva šetrnými technologiemi z uznaných zdrojů selektovaného reprodukčního materiálu. Platby jsou poskytovány na lesnicko-environmentální závazky, které jdou nad rámec příslušných závazných norem stanovených ve vnitrostátním právu.

Opatření je cíleno na celé území ČR, mimo hl. m. Praha.

Opatření přispívají, mimo jiné, i k průřezovému cíli životní prostředí.

Typ indikátoru	Název indikátoru	kvantifikace
Výstup	O.5 Plocha (ha) lesní půdy pod závazkem opatření Lesnicko-environmentální platby (15.1)	3 000
	O.1 Veřejné výdaje na ochranu a reprodukci genofondu (EUR) (15.2)	5 789 496
	O.1 Celkové veřejné výdaje (EUR) (15.1, 15.2)	10 721 288
Výsledek	R6/T8 Podíl lesní půdy pod závazkem opatření podporující zlepšení biodiverzity (%)	3*/2 600

* příspěvek opatření 15.1 k výsledkovému indikátoru bude agregován s ostatními opatřeními v rámci

kvantifikované cíle opatření M15_čistopis

8.2.10.3. Rozsah, úroveň podpory, způsobilí příjemci a případně metodika pro výpočet částky nebo míra podpory v rozčlenění podle dílčích opatření a/nebo případně podle druhu operace. Pro každý druh operace upřesnění způsobilých nákladů, podmínek způsobilosti, použitelných částek a míry podpory a zásad týkajících stanovení kritérií výběru

8.2.10.3.1. 15.1.1 Zachování porostního typu hospodářského souboru

Dílčí opatření:

- 15.1 – platba na lesnicko-environmentální závazky a závazky v oblasti klimatu

8.2.10.3.1.1. Popis druhu operace

Operace se zaměřuje na zachování stavu přírodních stanovišť lesních porostů v oblastech Natura 2000 a v ZCHÚ. Jedná se o zachování současné optimální druhové skladby základních dřevin lesních porostů nebo současného hospodářského tvaru lesa. U operace jsou kompenzovány zvýšené náklady a snížené výnosy vyplývající ze zachování vybraných porostních typů hospodářských souborů (jedle, dub, buk, topol a další listnaté, nízký les - pařeziny) místo jejich přeměny na porostní typy hospodářských souborů s nižší ekologickou hodnotou (smrk). Do opatření bude možno vstoupit s porosty ve věku začátku doby obmýti, tzn. ve věku, kdy je možno začít s mýcením lesních porostů a kdy jsou tyto porosty nejnáchylnější ke změně druhové skladby dřevin. Tato zcela jasně stanovená podmínka zajistí ponechání stávajícího typu porostů v dané lokalitě případně zajistí zachování návaznosti obdobné druhové skladby dřevin, které jsou příznivé

pro danou lokalitu. Maximální možný rozsah při cílení na lesní pozemky v ZCHÚ a oblastech Natura 2000 a bez způsobilosti státních lesů je 39 tis. ha.

Cílem operace je zachování současné optimální dřevinné skladby lesů nebo aktuální typ lesa. Zvýšení nákladů a snížení příjmů plyne z údržby vybraných porostních typů (jedle, dub, buk, topol a další listnaté, nízký les - pařeziny), namísto jejich přeměny na porostní typ s nižší ekologickou hodnotou (smrk).

8.2.10.3.1.2. Druh podpory

Druh podpory: Granty

Podpora bude mít formu dotace poskytované na hektar oprávněné plochy lesních porostů.

8.2.10.3.1.3. Odkazy na další právní předpisy

- hlava VI, kapitola 1 nařízení č. 1306/2013 (horizontální nařízení) - Cross compliance
- čl. 37 nařízení Komise (EU) č. 702/2014 ze dne 25. června 2014, kterým se v souladu s články 107 a 108 Smlouvy o fungování Evropské unie prohlašují určité kategorie podpory v odvětvích zemědělství a lesnictví a ve venkovských oblastech za slučitelné s vnitřním trhem
- zákon č. 114/1992 Sb., o ochraně přírody a krajiny, ve znění pozdějších předpisů
- zákon č. 289/1995 o lesích a o změně a doplnění některých zákonů, ve znění pozdějších předpisů
- vyhláška č. 83/1996 Sb., o zpracování oblastních plánů rozvoje lesů a o vymezení hospodářských souborů
- Státní politika životního prostředí České republiky 2012 – 2020 (přijata Usnesením vlády České republiky č. 6 ze dne 9. ledna 2013)
- Strategie ochrany biologické rozmanitosti České republiky (přijata Usnesením vlády České republiky č. 620 ze dne 25. května 2005)
- Úmluva o biologické rozmanitosti (Sdělení Ministerstva zahraničních věcí č. 134/1999 Sb.)

8.2.10.3.1.4. Příjemci

Vlastníci, nájemci, pachtýři a vypůjčitelé lesů a jejich sdružení a spolky. V případě státní půdy může být podpora poskytnuta pouze tehdy, hospodaří-li na ní soukromý subjekt nebo obec.

8.2.10.3.1.5. Způsobilé náklady

- platby se vztahují pouze na závazky nad rámec příslušných závazných požadavků stanovených lesním zákonem či jinými příslušnými vnitrostátními právními předpisy
- platby kompenzují v plné výši či částečně dodatečné náklady a ušlé příjmy příjemců podpory v důsledku přijatých závazků. V případě potřeby se mohou hradit rovněž transakční náklady až do výše 20 % prémie vyplacené na lesnicko-environmentální závazky
- závazek je založen na kompenzaci dodatečných nákladů a ztráty příjmů vyplývajících z údržby

vybraných porostních typů (jedle, dub, buk, topol a další listnaté, nízký lesní - pařeziny), namísto jejich přeměny na porostní typ s nižší ekologickou hodnotou (smrk). Ve vyhlášce č. 83/1996 Sb., O zpracování oblastních plánů rozvoje lesů a o vymezení hospodářských souborů, je zde uvedeno obmýtní období pro různé typy lesů. V době obmýtního období není zajištěno zachování preferovaného typu lesa, takže majitelé mohou změnit typ lesa s vysokou ekologickou hodnotou na typ lesa s nízkou ekologickou hodnotou. Závazek by měl zabránit těmto situacím.

8.2.10.3.1.6. Podmínky způsobilosti

- projekt lze realizovat na lesních pozemcích v ZCHÚ a oblastech Natura 2000 na území České republiky s výjimkou území hl. města Prahy
- žadatel na porostních skupinách, na které žádá o podporu, hospodaří podle platného lesního hospodářského plánu, nebo podle převzaté platné lesní hospodářské osnovy, které má uložené v digitální formě v datovém skladu (IDC) ÚHÚL v souladu s informačním standardem lesního hospodářství pro plány a osnovy. Tyto dokumenty mimo jiné zajišťují udržitelné obhospodařování lesů podle ministerské konference o ochraně lesů v Evropě v roce 1993
- žadatel zařadí celou porostní skupinu s podporovanými porostními typy hospodářského souboru, která je alespoň ve věku začátku doby obnovy

8.2.10.3.1.7. Zásady týkající se stanovování kritérií výběru

Nejsou definována.

8.2.10.3.1.8. (Příslušné) částky a míry podpory

Podpora se poskytuje jako paušální platba ve výši 183 EUR/ha/rok (100 % stanovené újmy). Kalkulace platby zahrnuje 100 % ze způsobilých výdajů.

Výpočet plateb je uveden v příloze č. 9.

Platby jsou stanoveny s ohledem na maximální částky stanovené v příloze II nařízení č. 1305/2013 o podpoře rozvoje venkova z EZFRV.

Příspěvek EZFRV činí 75 % veřejných výdajů

Příspěvek ČR činí 25 % veřejných výdajů.

8.2.10.3.1.9. Ověřitelnost a kontrolovatelnost opatření a/nebo druhů operací

8.2.10.3.1.9.1. Riziko/rizika při provádění opatření

Opatření svým charakterem navazuje na podpory poskytované v období 2007 - 2013. Vzhledem k tomu, že princip poskytování podpory zůstane zachován, nebyla identifikována nová rizika spojená s implementací,

kteřá by nebyla eliminována již v předchozím období.

Kontrolovatelnost a ověřování stanovených podmínek:

Podmínka PRV	Typ podmínky	Kontrola
Projekt lze realizovat na lesních pozemcích v ZCHÚ a oblastech Natura 2000 na území České republiky s výjimkou území hl. města Prahy	kritérium přijatelnosti	Křížová kontrola s lesnickou databází
Žadatel na porostních skupinách, na které žádá o podporu, hospodáří podle platného lesního hospodářského plánu, nebo podle převzaté platné lesní hospodářské osnovy, které má platný lesní hospodářský plán nebo lesní hospodářskou osnovu pro porostní skupiny, na které žádá o podporu, uložené v digitální formě uložené v datovém skladu (IDC) ÚHÚL v souladu s informačním standardem lesního hospodářství pro plány a osnovy. Tyto dokumenty mimo jiné zajišťují udržitelné obhospodařování lesů podle ministerské konference o ochraně lesů v Evropě v roce 1993	kritérium přijatelnosti	Křížová kontrola s lesnickou databází
Žadatel zařadí celou porostní skupinu s podporovanými porostními typy hospodářského souboru, která je alespoň ve věku začátku doby obnovy	kritérium přijatelnosti	Křížová kontrola s lesnickou databází
Plnit na zařazené porostní skupině podmínky po dobu pěti let	závazek	Administrativní kontrola žádosti, kontrola na místě
Zachovat u porostní skupiny, resp. etáže, podporovaný porostní typ hospodářského souboru po dobu trvání závazku	závazek	Administrativní kontrola žádosti, kontrola na místě
V případě provedení obnovy lesa i po celou dobu trvání závazku dodržet doporučenou obnovní druhovou skladbu nebo způsob obnovy lesa pomocí výmladků	závazek	Administrativní kontrola žádosti, kontrola na místě

Kontrolovatelnost a ověřování stanovených podmínek (podopatření 15.1)

8.2.10.3.1.9.2. Zmírňující opatření

Uvedeno na úrovni opatření.

8.2.10.3.1.9.3. Celkové posouzení opatření

Uvedeno na úrovni opatření.

8.2.10.3.1.10. Informace týkající se dané operace

Stanovení a odůvodnění velikosti podniku, po jejímž překročení bude podpora podmíněna předložením lesního hospodářského plánu nebo rovnocenného nástroje

Je uvedeno na úrovni celého opatření.

Baseline:

Právní základ	Podmínka nad úroveň baselinu
<p>Vyhláška č. 83/1996 Sb., O zpracování oblastních plánů rozvoje lesů a o vymezení hospodářských souborů</p> <p>§ 1 odst 7. písm. d) obmýti (obmýtní doba), jako plánovaná rámcová ustálená produkční doba lesních porostů, zařazených do hospodářských souborů, udaná počtem let zaokrouhleným na desítky. Pozn.: V příloze č. 3 jsou uvedeny obmýtní období pro všechny typy hospodářských souborů (různé typy lesů). Při dosažení tohoto věku porostu může vlastník lesa obnovit porost jinou dřevinnou skladbou viz příloha č. 3 vyhlášky 38/1996.</p>	<p>Opatření stanoví podmínku nad rámec vyhlášky č. 83/1996 Sb., O zpracování oblastních plánů rozvoje lesů a o vymezení hospodářských souborů</p> <p>V době obmýti není zajištěno zachování preferovaného typu lesa, takže majitelé mohou změnit typ lesa s vysokou ekologickou hodnotou na typ lesa s nízkou ekologickou hodnotou. Zásadní podmínka tohoto podopatření je zachování vybraných porostních typů hospodářských souborů (jedle, dub, buk, topol a další listnaté, nízký les - pařeziny) místo jejich přeměny na porostní typy hospodářských souborů s nižší ekologickou hodnotou (smrk). Závazek zabrání těmto situacím. Jedná se o zachování současné optimální druhové skladby základních dřevin lesních porostů nebo současného hospodářského tvaru lesa. Do opatření bude možno vstoupit s porosty ve věku začátku doby obmýti, tzn. ve věku, kdy je možno začít s mýcením lesních porostů a kdy jsou tyto porosty nejnáchylnější ke změně druhové skladby dřevin.</p>
<p>Baseline (podopatření 15.1)</p>	

Definice „rovnocenného nástroje“

není relevantní

Určení příslušných závazných požadavků stanovených v lesním zákoně nebo jiných příslušných vnitrostátních předpisech

Kompensace dodatečných nákladů a snížených výnosů vyplývajících ze zachování vybraných porostních typů hospodářských souborů místo jeho přeměny na porostní typ hospodářského souboru s nižší ekologickou hodnotou (nad rámec závazných národních předpisů) v době obmýti podle vyhlášky č. 83/1996 Sb.

Popis metodiky a odhadů a parametrů (včetně popisu základních požadavků uvedených v čl. 34 odst. 2 nařízení (EU) č. 1305/2013, které jsou příslušné pro každý konkrétní typ závazku), které se používají jako výchozí bod pro výpočty odůvodňující vícenásobné a ušlé příjmy v důsledku přijatého závazku

Závazky operace

- plnit na zařazené porostní skupině podmínky po dobu pěti let
- zachovat u porostní skupiny, resp. etáže, podporovaný porostní typ hospodářského souboru po dobu trvání závazku
- v případě provedení obnovy lesa i po celou dobu trvání závazku dodržet doporučenou obnovní druhovou skladbu nebo způsob obnovy lesa pomocí výmladků

8.2.10.3.2. 15.2.1 Ochrana a reprodukce genofondu lesních dřevin

Dílní opatření:

- 15.2 – podpora na ochranu a podporu lesních genetických zdrojů

8.2.10.3.2.1. Popis druhu operace

Ochrana a reprodukce genofondu lesních dřevin je v souladu se Státní politikou životního prostředí ČR a Strategie ochrany biologické rozmanitosti ČR (Usnesení vlády ČR č. 620 ze dne 25. května 2005). Jedním z cílů ochrany a reprodukce genofondu lesních dřevin je do budoucna zvýšit podíl geneticky hodnotného reprodukčního materiálu a následně sazenic lesních dřevin, používaných pro umělou obnovu a zalesňování v ČR. Ochrana a zachování (konzervace) cenných ekotypů lesních dřevin má význam i při řešení nepředvídatelných situací, např. živelných pohrom a kalamit. Velký význam má i ochrana a reprodukce genofondu lesních dřevin v podmínkách *in situ* nebo *ex situ* v uznaných zdrojích selektovaného reprodukčního materiálu, v porostech fenotypových tříd A a B. V ČR je celkem cca 11 tis. ha vysoce hodnotných uznaných porostů fenotypové třídy A (všechny lesnicky významné dřeviny) a cca 25 tis. ha uznaných porostů fenotypové třídy B (všechny lesnicky významné dřeviny kromě SM, BO, MD).

Důvodem poskytování podpory na ochranu lesních genetických zdrojů je zachování zdrojů reprodukčního materiálu lesních dřevin vyšších kvalitativních kategorií. V současné době se projevuje nežádoucí trend vývoje jednak celkového množství uznaných zdrojů jednotlivých kategorií (identifikovaný, selektovaný, kvalifikovaný a testovaný) a také trend využívání těchto kategorií ke sběru reprodukčního materiálu. U kategorie zdrojů reprodukčního materiálu identifikovaný, která je kvalitativně nejhorší, je v posledních letech zřetelný nárůst množství uznaných zdrojů, zatímco u kategorie zdrojů reprodukčního materiálu selektovaný, která je kvalitativně lepší, je v posledních letech zřetelný pokles množství uznaných zdrojů.

Operace se zaměřuje na ochranu a reprodukci genofondu lesních dřevin. Producenti sadebního materiálu nemají dostatek potřebného osiva k tomu, aby vypěstovali sazenice požadované kvality (ze zdrojů selektovaného reprodukčního materiálu, tedy porostů fenotypových tříd A a B) a požadovaného původu (adekvátní přírodní lesní oblast, lesní vegetační stupeň). Vlastníci lesů jsou pak nuceni využívat k umělé obnově lesa a zalesňování reprodukční materiál nižších kategorií (identifikovaný reprodukční materiál), který je z hlediska genetiky kvalitativně horší. Toto je pro budoucnost našich lesů nežádoucí (ohrožení stability a trvale udržitelného hospodaření v lesích). Vlastníci lesů (uznaných zdrojů selektovaného reprodukčního materiálu) by měli častěji využívat možnost sběru reprodukčního materiálu. Operace je zaměřena na sběr osiva šetrnými technologiemi nepoškozujícími stromy nad rámec zákona č. 149/2003 Sb. U operace jsou kompenzovány zvýšené náklady a snížené výnosy vyplývající ze sběru osiva šetrnými technologiemi nepoškozujícími stromy, za které se u jehličnatých stromů pokládá sběr ze stojících stromů a u listnatých dřevin pomocí plachet a zavěšených sítí. Dřeviny nebudou pokáceny a bude možnost provádět opakovaný sběr reprodukčního materiálu. Zákon č. 149/2003 Sb. nezavazuje vlastníka lesa k použití takových šetrných technologií. Způsobitelné činnosti jsou odlišné od těch, které mohou být podporovány v rámci čl. 34 odstavce 1-3 nařízení 1305/2013, protože se jedná o podporu za účelem ochrany a podpory lesních genetických zdrojů. Podle nařízení Komise č. 807/2014 čl. 8 odst. 2 písm. a) se jedná o cílené akce propagující zachování *in situ* prostřednictvím sběru a využití genetických zdrojů v lesnictví. Maximální možný rozsah bez nastavení způsobilosti jen pro určité příjemce je 51 428 ha. Vzhledem k rozsahu uznaných zdrojů selektovaného materiálu u jednotlivých vlastníků může být podpora v nařízení vlády o podmínkách provádění opatření lesnicko-environmentální a klimatické služby a ochrana lesů omezena u

jednoho žadatele na určitý počet zařazených hektarů za programové období.

8.2.10.3.2.2. Druh podpory

Druh podpory: Granty

Podpora bude mít formu dotace poskytované na hektar oprávněné plochy lesních porostů.

8.2.10.3.2.3. Odkazy na další právní předpisy

- hlava VI, kapitola 1 nařízení č. 1306/2013 (horizontální nařízení) - Cross Compliance
- čl. 42 nařízení Komise (EU) č. 702/2014 ze dne 25. června 2014, kterým se v souladu s články 107 a 108 Smlouvy o fungování Evropské unie prohlašují určité kategorie podpory v odvětvích zemědělství a lesnictví a ve venkovských oblastech za slučitelné s vnitřním trhem
- čl. 8 nařízení Komise v přenesené pravomoci (EU) č. 807/2013 ze dne 11. března 2014, kterým se doplňují některá ustanovení nařízení Evropského parlamentu a Rady (EU) č. 1305/2013 o podpoře pro rozvoj venkova z Evropského zemědělského fondu pro rozvoj venkova (EZFRV) a kterým se zavádějí přechodná ustanovení
- zákon č. 114/1992 Sb., o ochraně přírody a krajiny, ve znění pozdějších předpisů
- zákon č. 289/1995 o lesích a o změně a doplnění některých zákonů, ve znění pozdějších předpisů
- vyhláška č. 83/1996 Sb., o zpracování oblastních plánů rozvoje lesů a o vymezení hospodářských souborů
- vyhláška č. 139/2004 Sb., kterou se stanoví podrobnosti o přenosu semen a sazenic lesních dřevin, o evidenci o původu reprodukčního materiálu a podrobnosti o obnově lesních porostů a o zalesňování pozemků prohlášených za pozemky určené k plnění funkcí lesa
- zákon č. 149/2003 Sb., o uvádění do oběhu reprodukčního materiálu lesních dřevin lesnický významných druhů a umělých kříženců, určeného k obnově lesa a zalesňování, a o změně některých souvisejících zákonů (zákon o obchodu s reprodukčním materiálem lesních dřevin), ve znění pozdějších předpisů
- vyhláška č. 29/2004 Sb., kterou se provádí zákon č. 149/2003 Sb., o obchodu s reprodukčním materiálem lesních dřevin, ve znění pozdějších předpisů
- Státní politika životního prostředí České republiky 2012 – 2020 (přijata Usnesením vlády České republiky č. 6 ze dne 9. ledna 2013)
- Strategie ochrany biologické rozmanitosti České republiky (přijata Usnesením vlády České republiky č. 620 ze dne 25. května 2005)
- Úmluva o biologické rozmanitosti (Sdělení Ministerstva zahraničních věcí č. 134/1999 Sb.)

8.2.10.3.2.4. Příjemci

Vlastníci, nájemci, pachtýři a vypůjčitelé lesů a jejich sdružení a spolky.

8.2.10.3.2.5. Způsobilé náklady

- platby se vztahují pouze na závazky nad rámec příslušných závazných požadavků stanovených lesním zákonem či jinými příslušnými vnitrostátními právními předpisy
- platby kompenzují v plné výši či částečně dodatečné náklady a ušlé příjmy příjemců podpory v důsledku přijatých závazků. V případě potřeby se mohou hradit rovněž transakční náklady až do výše 20 % prémie vyplacené na lesnicko-environmentální závazky
- závazek je založen na kompenzaci dodatečných nákladů a snížených výnosů vyplývajících ze sběru osiva šetrnými technologiemi nepoškozujícími stromy nad rámec zákona č. 149/2003 Sb. U operace jsou kompenzovány zvýšené náklady a snížené výnosy vyplývající ze sběru osiva šetrnými technologiemi nepoškozujícími stromy, za které se u jehličnatých stromů pokládá sběr ze stojících stromů a u listnatých dřevin pomocí plachet a zavěšených sítí. Zákon č. 149/2003 Sb. nezavazuje vlastníka lesa k použití takových šetrných technologií
- způsobilé činnosti jsou odlišné od těch, které mohou být podporovány v rámci čl. 34 odstavce 1-3 nařízení 1305/2013, protože se jedná o podporu za účelem ochrany a podpory lesních genetických zdrojů

8.2.10.3.2.6. Podmínky způsobilosti

- projekt lze realizovat na lesních pozemcích na území České republiky s výjimkou území hl. města Prahy
- žadatel na porostních skupinách, na které žádá o podporu, hospodaří podle platného lesního hospodářského plánu, nebo podle převzaté platné lesní hospodářské osnovy, které má uložené v digitální formě v datovém skladu (IDC) ÚHÚL v souladu s informačním standardem lesního hospodářství pro plány a osnovy. Tyto dokumenty mimo jiné zajišťují udržitelné obhospodařování lesů podle ministerské konference o ochraně lesů v Evropě v roce 1993
- žadatel zařadí celou porostní skupinu, která se nachází v uznaném zdroji selektovaného reprodukčního materiálu zařazeného do Národního programu ochrany a reprodukce genofondu lesních dřevin a musí být vedena v ústřední evidenci reprodukčního materiálu lesních dřevin

8.2.10.3.2.7. Zásady týkající se stanovování kritérií výběru

Nejsou definována.

8.2.10.3.2.8. (Příslušné) částky a míry podpory

Podpora se poskytuje jako paušální platba ve výši 74 EUR/ha/rok (100 % stanovené újmy). Kalkulace platby zahrnuje 100 % ze způsobilých výdajů.

Výpočet plateb je uveden v příloze č. 9.

Platby jsou stanoveny s ohledem na maximální částky stanovené v příloze II nařízení č. 1305/2013 o podpoře rozvoje venkova z EZFRV.

Příspěvek EZFRV činí 75 % veřejných výdajů

Příspěvek ČR činí 25 % veřejných výdajů.

8.2.10.3.2.9. Ověřitelnost a kontrolovatelnost opatření a/nebo druhů operací

8.2.10.3.2.9.1. Riziko/rizika při provádění opatření

Opatření svým charakterem navazuje na podpory poskytované v období 2007 - 2013. Vzhledem k tomu, že princip poskytování podpory zůstane zachován, nebyla identifikována nová rizika spojená s implementací, která by nebyla eliminována již v předchozím období.

Zabránění dvojímu financování: V Zásadách, kterými se na základě § 2j zákona č. 149/2003 Sb., o obchodu s reprodukčním materiálem lesních dřevin, ve znění pozdějších předpisů, stanovují podmínky pro poskytování dotací na ochranu a reprodukci genofondu lesních dřevin na období 2014–2018 je uvedeno:

„Podpora uznaných zdrojů selektovaného reprodukčního materiálu, porostů fenotypové třídy A pro všechny lesní dřeviny uvedené v příloze č. 2 k vyhlášce č. 393/2013 Sb. a porostů fenotypové třídy B pro všechny lesní dřeviny uvedené v příloze č. 2 k vyhlášce č. 393/2013 Sb., s výjimkou smrku ztepilého (*Picea abies* Karst.), borovice lesní (*Pinus sylvestris* L.) a modřínu opadavého (*Larix decidua* Mill.) zařazených do Národního programu bude poskytnuta z Programu rozvoje venkova České republiky na období 2014–2020.“

Znamená to, že nedojde k dvojímu financování stejného předmětu dotace z více zdrojů.

Zdroje selektovaného reprodukčního materiálu, které jsou předmětem podpory v tomto opatření PRV, nejsou předmětem podpory pod oznámeným režimem č. SA.39440(2014/N).

Zákon č. 149/2003 Sb., o uvádění do oběhu reprodukčního materiálu lesních dřevin lesnický významných druhů a umělých kříženců, určeného k obnově lesa a k zalesňování, a o změně některých souvisejících zákonů (zákon o obchodu s reprodukčním materiálem lesních dřevin) v § 2i stanovuje genové základny a v § 12 kategorie uznaných zdrojů: identifikovaný, selektovaný, kvalifikovaný a testovaný.

Jednotlivé kategorie jsou velmi detailně stanoveny národní legislativou a jsou jasně vymezeny.

Genové základny jsou definovány jako soubor lesních porostů s významným podílem cenných regionálních populací lesních dřevin o rozloze, jež postačuje k udržení biologické různorodosti populace, která je při vhodném způsobu hospodaření schopna vlastní reprodukce, lze vyhlásit za genovou základnu.

Za zdroj selektovaného reprodukčního materiálu se uznává pouze porost zařazený do fenotypové třídy A nebo B, který vyhovuje požadavkům na genetickou a morfologickou kvalitu, polohu, rozlohu, věk, strukturu a zdravotní stav a vyhovuje z hlediska vhodnosti stanoviště.

Za zdroj identifikovaného reprodukčního materiálu se uznávají zdroje semen nebo porosty zařazené do fenotypové třídy C. Za zdroj identifikovaného reprodukčního materiálu lze uznat i porosty zařazené do fenotypové třídy A nebo B, nebyly-li uznány jako zdroj selektovaného nebo testovaného reprodukčního materiálu.

Za zdroj kvalifikovaného reprodukčního materiálu lze uznat pouze semenný sad, rodiče rodiny, ortet, klon

nebo směs klonů, který vyhovuje požadavkům na postup při založení zdroje a při jeho dalším udržování, jakož i požadavkům na jeho genetickou a morfológickou kvalitu, polohu, rozlohu, věk, strukturu a zdravotní stav a který splňuje podmínku vhodnosti stanoviště.

Za zdroj testovaného reprodukčního materiálu lze uznat pouze porost, semenný sad, rodiče rodiny, ortet, klon nebo směs klonů, který vyhovuje požadavkům stanoveným pro uznání zdroje selektovaného reprodukčního materiálu nebo kvalifikovaného reprodukčního materiálu, pokud jeho vlastnosti byly ověřeny srovnávacími nebo genetickými testy.

Tyto jednotlivé kategorie vyhlašuje pověřená osoba na žádost vlastníka lesa a jsou evidovány v ústřední evidenci v digitální podobě v databázi ERMA.

Komplexní systém ustanovený legislativou a zajištěný evidencí v digitální podobě vylučuje překryv z více finančních zdrojů a zabraňuje případnému dvojímu financování.

Podpora z PRV je poskytována pouze na selektované zdroje reprodukčního materiálu a podle režimu oznámeného pod č. SA.39440(2014/N) jsou podporovány genové základny a ostatní uznané zdroje reprodukčního materiálu.

Kontrolovatelnost a ověřování stanovených podmínek:

Podmínka PRV	Typ podmínky	Kontrola
Projekt lze realizovat na lesních pozemcích na území České republiky s výjimkou území hl. města Prahy.	kritérium přijatelnosti	Knižová kontrola s lesnickou databází
Žadatel na porostních skupinách, na které žádá o podporu, hospodaří podle platného lesního hospodářského plánu, nebo podle převzaté platné lesní hospodářské osnovy, které má platný lesní hospodářský plán nebo lesní hospodářskou osnovu pro porostní skupiny, na které žádá o podporu, uložené v digitální formě uložené v datovém skladu (IDC) ÚHÚL v souladu s informačním standardem lesního hospodářství pro plány a osnovy. Tyto dokumenty mimo jiné zajišťují udržitelné obhospodařování lesů podle ministerské konference o ochraně lesů v Evropě v roce 1993	kritérium přijatelnosti	Knižová kontrola s lesnickou databází
Žadatel zařadí celou porostní skupinu, která se nachází v uznaném zdroji selektovaného reprodukčního materiálu zařazeného do Národního programu ochrany a reprodukce genofondu lesních dřevin a musí být vedena v ústřední evidenci reprodukčního materiálu lesních dřevin	kritérium přijatelnosti	Knižová kontrola s ústřední evidencí reprodukčního materiálu lesních dřevin
Plnit na zařazené porostní skupině podmínky po dobu pěti let	závazek	Administrativní kontrola žádosti, kontrola na místě
Žadatel je na každé zařazené porostní skupině povinen provést minimálně jednou za dobu trvání závazku sběr osiva šetnými technologiemi nepoškozujícími stromy, za které se u jehličnatých stromů pokládá sběr ze stojících stromů a u listnatých dřevin pomocí plachet a zavěšených sítí; tento sběr musí být proveden nejpозději do konce pátého roku trvání závazku.	závazek	Administrativní kontrola v ústřední evidenci reprodukčního materiálu lesních dřevin, kontrola na místě

Kontrolovatelnost a ověřování stanovených podmínek (podopatření 15.2)

8.2.10.3.2.9.2. Zmírňující opatření

Uvedeno na úrovni opatření.

8.2.10.3.2.9.3. Celkové posouzení opatření

Uvedeno na úrovni opatření.

8.2.10.3.2.10. Informace týkající se dané operace

Stanovení a odůvodnění velikosti podniku, po jejímž překročení bude podpora podmíněna předložením lesního hospodářského plánu nebo rovnocenného nástroje

Je uvedeno na úrovni celého opatření.

Baseline:

Právní základ	Podmínka nad úroveň baselinu
<p>Zákon č. 149/2003 Sb., o uvádění do oběhu reprodukčního materiálu lesních dřevin lesnický významných druhů a umělých kříženců, určeného k obnově lesa a k zalesňování, a o změně některých souvisejících zákonů (zákon o obchodu s reprodukčním materiálem lesních dřevin)</p>	<p>Opatření stanoví podmínku nad rámec zákona č. 149/2003 Sb., o uvádění do oběhu reprodukčního materiálu lesních dřevin lesnický významných druhů a umělých kříženců, určeného k obnově lesa a k zalesňování, a o změně některých souvisejících zákonů (zákon o obchodu s reprodukčním materiálem lesních dřevin), a to podmínku sběru osiva šetrnými technologiemi nepoškozujícími stromy.</p>
<p>§ 5a Sběr reprodukčního materiálu (1) Dodavatel je povinen oznámit pověřené osobě nejméně 15 dnů předem a) konání sběru semenného materiálu, odběru části rostlin nebo vyzvedávání sadebního materiálu z přirozeného zmlazení, jde-li o identifikovaný, selektovaný, kvalifikovaný nebo testovaný reprodukční materiál, b) konání odběru části rostlin, jde-li o následně vegetativně množený selektovaný, kvalifikovaný nebo testovaný reprodukční materiál, c) sloučení reprodukčního materiálu (§ 5 odst. 4). (2) V oznámení podle odstavce 1 dodavatel uvede a) označení dodavatele; u fyzických osob jméno, popřípadě jména, příjmení, datum narození, obchodní firmu nebo název, adresu místa trvalého pobytu a adresu místa podnikání, liší-li se od adresy místa trvalého pobytu, u právnických osob obchodní firmu nebo název a adresu sídla, b) identifikační číslo dodavatele, je-li přiděleno, c) číslo licence (§ 22) a registrační číslo dodavatele, d) místo a časový interval předpokládané doby sběru semenného materiálu, odběru části rostlin a vyzvedávání sadebního materiálu z přirozeného zmlazení v jednom vegetačním období; přesné datum oznámi dodavatel pověřené osobě nejméně 2 pracovní dny předem, e) plánované maximální množství sebraného semenného materiálu, odebraných částí rostlin a vyzvednutého sadebního materiálu z přirozeného zmlazení. (3) V případě sběru semenného materiálu, odběru části rostlin nebo vyzvedávání sadebního materiálu z přirozeného zmlazení, není-li vlastníkem zdroje sám dodavatel, musí být součástí oznámení též písemný souhlas vlastníka zdroje reprodukčního materiálu s úředně ověřeným podpisem, popřípadě elektronická podoba souhlasu podepsaného uznávaným elektronickým podpisem vlastníka zdroje reprodukčního materiálu nebo jeho oprávněného zástupce. (4) Jde-li o identifikovaný reprodukční materiál buku lesního, dubu letního a dubu zimního, musí sběr v uznaných jednotkách na území České republiky probíhat minimálně z 10 stromů v rámci uznané jednotky. Jde-li o selektovaný reprodukční materiál smrku ztepilého, borovice lesní, modřinu opadavého, buku lesního, dubu letního a dubu zimního, musí sběr v uznaných jednotkách na území České republiky probíhat minimálně z 20 stromů v rámci uznané jednotky. Jde-li o semenné sady uznané na území České republiky, lze sběr provádět pouze v případě, kdy se na úrodě podílelo minimálně 50 % klonů v semenných sadech borovice lesní, modřinu opadavého a smrku ztepilého a minimálně 30 % klonů v semenných sadech ostatních lesních dřevin. (5) Vzor oznámení podle odstavce 1 stanoví vyhláška.</p>	<p>U operace jsou kompenzovány zvýšené náklady a snížené výnosy vyplývající ze sběru osiva šetrnými technologiemi nepoškozujícími stromy, za které se u jehličnatých stromů pokládá sběr ze stojících stromů a u listnatých dřevin pomocí plachet a zavěšených sítí. Zákon č. 149/2003 Sb. nezavazuje vlastníka lesa k použití takových šetrných technologií. Podle nařízení Komise č. 807/2014 čl. 8 odst. 2 písm. a) se jedná o cílené akce propagující zachování in situ prostřednictvím sběru a využití genetických zdrojů v lesnictví.</p>

Baseline (podopatření 15.2)

Definice „rovnocenného nástroje“

není relevantní

Určení příslušných závazných požadavků stanovených v lesním zákoně nebo jiných příslušných vnitrostátních předpisech

Kompensace dodatečných nákladů a snížených výnosů souvisejících se sběrem osiva šetrnými technologiemi nad rámec zákona č. 149/2003 Sb.

Popis metodiky a odhadů a parametrů (včetně popisu základních požadavků uvedených v čl. 34 odst. 2 nařízení (EU) č. 1305/2013, které jsou příslušné pro každý konkrétní typ závazku), které se používají jako výchozí bod pro výpočty odůvodňující vícenásobky a ušlé příjmy v důsledku přijatého závazku

Závazky podopatření

- plnit na zařazené porostní skupině podmínky po dobu pěti let
- žadatel je na každé zařazené porostní skupině povinen provést minimálně jednou za dobu trvání závazku sběr osiva šetrnými technologiemi nepoškozujícími stromy, za které se u jehličnatých stromů pokládá sběr ze stojících stromů a u listnatých dřevin pomocí plachet a zavěšených sítí; tento sběr musí být proveden nejpozději do konce čtvrtého roku příslušného závazku

8.2.10.4. Ověřitelnost a kontrolovatelnost opatření a/nebo druhů operací

8.2.10.4.1. Riziko/rizika při provádění opatření

Opatření svým charakterem navazuje na podpory poskytované v období 2007 - 2013. Vzhledem k tomu, že princip poskytování podpory zůstane zachován, nebyla identifikována nová rizika spojená s implementací, která by nebyla eliminována již v předchozím období. Je stanoveno na úrovni podopatření.

8.2.10.4.2. Zmírňující opatření

Všechny podmínky opatření jsou stanoveny na základě požadavků právních předpisů a formulovány tak, aby byly jasné a jednoznačné. V národním prováděcím dokumentu bude ke každé z podmínek stanoven způsob jejího naplnění a prokázání žadatelem a rovněž postup ověření a kontroly Platební agenturou. V maximální možné míře bude dodržována zásada nezatěžovat žadatele nadměrnými administrativními požadavky, např. využitím existujících informačních systémů.

Platební agentura ve spolupráci s ŘO na základě prováděných administrativních, softwarových kontrol i kontrol na místě provádí kroky ke zpřesňování celkového kontrolního systému.

Zavedená opatření na zlepšení implementace opatření a snížení míry rizika:

- metodická podpora žadatelů o podmínkách poskytování podpor a změnách za poslední rok

- poskytování příkladů dobré praxe, zvyšování povědomí o účelu jednotlivých dotačních titulů
- průběžné zlepšování systému kontrol oprávněnost jednotlivých nároků a přidělení finančních prostředků a kontrola plnění podmínek poskytnutí dotace

Závazky jednotlivých operací budou procházet administrativními a softwarovými kontrolami u 100 % podaných žádostí. Pro administrativní kontrolu bude využíván informační systém splňující podmínky pro poskytování dotací. V případě kontrol na místě se celková míra každoročně prováděných kontrol liší dle jednotlivých oblastí (5 % podaných žádostí), nicméně je prováděna tak, aby byl zabezpečen reprezentativní a adekvátní rozsah. Výběr ke kontrole i kontrola na místě jsou prováděny s platnými evropskými i národními předpisy. Závazky vybrané pro kontrolu na místě budou kontrolovány, tak aby došlo u jediného žadatele k souběhu více kontrol pro více dotačních nástrojů. Pro vykonávání kontrol na místě budou ze strany Platební agentury stanoveny jednotné metodiky pro jednoznačné vyhodnocení podmínek v terénu.

8.2.10.4.3. Celkové posouzení opatření

V programovém období 2007 - 2013 nebylo shledáno systémové pochybení při implementaci, veškeré nálezy konkrétních pochybení již byly zohledněny v podmínkách v průběhu období a tato opatření budou zohledněna i pro období 2014 - 2020. Podmínky stanovené pro obě podopatření/operace (ať už závazkové nebo doplňkové) byly nastaveny tak, aby byly jednoznačné a kontrolovatelné. ŘO ve spolupráci s Platební agenturou provedly předběžné ověření jednotlivých podmínek a byly definovány klíčové kontrolní postupy. Podmínky budou podléhat 100 % administrativní a softwarové kontrole za využití potřených databází a registrů (napojených na informační systém Platební agentury). Část žadatelů bude dále prověřena kontrolou na místě. Správnou implementací opatření a dodržováním stanovených podmínek se podstatně sníží riziko a míra chybovosti v rámci opatření.

Realizací opatření v souladu s podmínkami bude dosahováno plněné cílů stanovených v rámci strategie PRV pro jednotlivé cíle a priority.

Průběžné sledování stanovených cílů bude průběžně monitorováno a (zejména kvalitativně) vyhodnocováno skrze evaluační aktivity.

8.2.10.5. Informace specifické pro opatření

Stanovení a odůvodnění velikosti podniku, po jejímž překročení bude podpora podmíněna předložením lesního hospodářského plánu nebo rovnocenného nástroje

Podpora subjektů větších než 50 ha je podmíněna hospodařením v souladu s lesním hospodářským plánem (LHP). Podpora subjektů o menší velikosti je podmíněna hospodařením v souladu s lesní hospodářskou osnovou (LHO), případně LHP, pokud je zpracován.

LHP nebo LHO, zajišťující udržitelné obhospodařování lesů v České republice, jsou stanoveny zákonem č. 289/1995 Sb., o lesích a o změně a doplnění některých zákonů (lesní zákon). Podle § 26 lesního zákona mohou LHP a LHO zpracovávat pouze právnické nebo fyzické osoby, které mají k této činnosti licenci. Náklady na zpracování plánů hradí vlastník lesa. Náklady na zpracování osnov hradí stát. LHP a LHO

pokrývají všechny lesní porosty v České republice.

Plány jsou ustanoveny v § 24 lesního zákona a zpracovávají se zpravidla na deset let. Plány obsahují ustanovení závazná a doporučující. Závaznými ustanoveními plánu jsou maximální celková výše těžeb a minimální podíl melioračních a zpevňujících dřevin při obnově porostu. Pro státní lesy a lesy ve vlastnictví obcí je závazným ustanovením též minimální plošný rozsah výchovných zásahů v porostech do 40 let věku.

Zpracování plánů jsou povinny zabezpečit právnické osoby, kterým je svěřeno nakládání se státními lesy, ostatní právnické a fyzické osoby vlastníci více než 50 ha lesa. Hospodařit podle plánu mohou též právnické a fyzické osoby vlastníci méně než 50 ha lesa. Jeden plán může být zpracován pro lesy o výměře nejvýše 20 000 ha. Právnické a fyzické osoby, pro které byly schváleny plány, jsou povinny dodržovat jejich závazná ustanovení.

Osnovy jsou ustanoveny v § 25 lesního zákona a jsou zpracovávány pro všechny lesy o výměře menší než 50 ha ve vlastnictví fyzických a právnických osob, pokud pro ně není zpracován plán. Osnovy se zpracovávají obvykle na deset let se stejnou dobou platnosti v určeném území, jejich zpracování zadává orgán státní správy lesů a vlastník lesa ji obdrží bezplatně.

Pro vlastníka lesa o výměře větší než 3 ha, který osnovu převezme, se stává závaznou celková výše těžeb, která je nepřekročitelná a podíl melioračních a zpevňujících dřevin při obnově porostu. Pro vlastníka lesa o výměře do 3 ha, který osnovu převezme, se stává závaznou celková výše těžeb, která je nepřekročitelná.

Zabránění dvojímu financování: V Zásadách, kterými se na základě § 2j zákona č. 149/2003 Sb., o obchodu s reprodukčním materiálem lesních dřevin, ve znění pozdějších předpisů, stanovují podmínky pro poskytování dotací na ochranu a reprodukci genofondu lesních dřevin na období 2014–2018 je uvedeno:

„Podpora uznaných zdrojů selektovaného reprodukčního materiálu, porostů fenotypové třídy A pro všechny lesní dřeviny uvedené v příloze č. 2 k vyhlášce č. 393/2013 Sb. a porostů fenotypové třídy B pro všechny lesní dřeviny uvedené v příloze č. 2 k vyhlášce č. 393/2013 Sb., s výjimkou smrku ztepilého (*Picea abies* Karst.), borovice lesní (*Pinus sylvestris* L.) a modřínu opadavého (*Larix decidua* Mill.) zařazených do Národního programu bude poskytnuta z Programu rozvoje venkova České republiky na období 2014–2020.“
Znamená to, že nedojde k dvojímu financování stejného předmětu dotace z více zdrojů.

Zdroje selektovaného reprodukčního materiálu, které jsou předmětem podpory v režimu CZ PRV, nejsou předmětem podpory pod oznámeným režimem č. SA.39440(2014/N).

Zákon č. 149/2003 Sb., o uvádění do oběhu reprodukčního materiálu lesních dřevin lesnický významných druhů a umělých kříženců, určeného k obnově lesa a k zalesňování, a o změně některých souvisejících zákonů (zákon o obchodu s reprodukčním materiálem lesních dřevin) v § 2i stanovuje genové základny a v § 12 kategorie uznaných zdrojů: identifikovaný, selektovaný, kvalifikovaný a testovaný.

Jednotlivé kategorie jsou velmi detailně stanoveny národní legislativou a jsou jasně vymezeny.

Genové základny jsou definovány jako soubor lesních porostů s významným podílem cenných regionálních populací lesních dřevin o rozloze, jež postačuje k udržení biologické různorodosti populace, která je při vhodném způsobu hospodaření schopna vlastní reprodukce, lze vyhlásit za genovou základnu.

Za zdroj selektovaného reprodukčního materiálu se uznává pouze porost zařazený do fenotypové třídy A

nebo B, který vyhovuje požadavkům na genetickou a morfológickou kvalitu, polohu, rozlohu, věk, strukturu a zdravotní stav a vyhovuje z hlediska vhodnosti stanoviště.

Za zdroj identifikovaného reprodukčního materiálu se uznávají zdroje semen nebo porosty zařazené do fenotypové třídy C. Za zdroj identifikovaného reprodukčního materiálu lze uznat i porosty zařazené do fenotypové třídy A nebo B, nebyly-li uznány jako zdroj selektovaného nebo testovaného reprodukčního materiálu.

Za zdroj kvalifikovaného reprodukčního materiálu lze uznat pouze semenný sad, rodiče rodiny, ortet, klon nebo směs klonů, který vyhovuje požadavkům na postup při založení zdroje a při jeho dalším udržování, jakož i požadavkům na jeho genetickou a morfológickou kvalitu, polohu, rozlohu, věk, strukturu a zdravotní stav a který splňuje podmínku vhodnosti stanoviště.

Za zdroj testovaného reprodukčního materiálu lze uznat pouze porost, semenný sad, rodiče rodiny, ortet, klon nebo směs klonů, který vyhovuje požadavkům stanoveným pro uznání zdroje selektovaného reprodukčního materiálu nebo kvalifikovaného reprodukčního materiálu, pokud jeho vlastnosti byly ověřeny srovnávacími nebo genetickými testy.

Tyto jednotlivé kategorie vyhlašuje pověřená osoba na žádost vlastníka lesa a jsou evidovány v ústřední evidenci v digitální podobě v databázi ERMA.

Komplexní systém ustanovený legislativou a zajištěný evidencí v digitální podobě vylučuje překryv z více finančních zdrojů a zabraňuje případnému dvojímu financování.

Podpora z PRV je poskytována pouze na selektované zdroje reprodukčního materiálu a podle režimu oznámeného pod č. SA.39440(2014/N) jsou podporovány genové základny a ostatní uznané zdroje reprodukčního materiálu.

Definice „rovnocenného nástroje“

není relevantní

Určení příslušných závazných požadavků stanovených v lesním zákoně nebo jiných příslušných vnitrostátních předpisech

Kompenzace dodatečných nákladů a snížených výnosů souvisejících se sběrem osiva šetrnými technologiemi nad rámec zákona č. 149/2003 Sb.

Popis metodiky a odhadů a parametrů (včetně popisu základních požadavků uvedených v čl. 34 odst. 2 nařízení (EU) č. 1305/2013, které jsou příslušné pro každý konkrétní typ závazku), které se používají jako výchozí bod pro výpočty odůvodňující vícenásobné náklady a ušlé příjmy v důsledku přijatého závazku

Zachování porostního typu lesních porostů

Platba je založena na kompenzaci újmy v důsledku odložení mýti těžby po dobu trvání závazku, takže je zachován stávající porostní typ, který má nižší hospodářské využití.

Ochrana a reprodukce genofondu lesních dřevin

Platba je založena na standardizovaných jednorázových nákladech na sběr osiva šetrnějším způsobem (probíhá 1 x za dobu trvání závazku), které jsou přepočteny na rok trvání závazku.

Detailní propočet viz příloha č. 9.

Kalkulace je provedena v Kč, pro přepočet na EUR je stanoven kurz 26 Kč/EUR.

Metodiku a výpočet platby pro jednotlivá podopatření a operace posoudila nezávislá odborná instituce – Ústav pro hospodářskou úpravu lesů.

8.2.10.6. Další důležité připomínky, které mají význam pro pochopení a provádění opatření

Doplňková podmínka pro poskytnutí platby

Žadatel o podporu musí splňovat následující podmínku:

musí splňovat v celém hospodářství požadavky Cross-compliance (čl. 91 a 92 nařízení Evropského parlamentu a Rady č. 1306/2013 o financování, řízení a sledování společné zemědělské politiky).

8.2.11. M16 – Spolupráce (článek 35)

8.2.11.1. Právní základ

- čl. 35, 45 a 46 nařízení Evropského parlamentu a Rady (EU) č. 1305/2013 ze dne 17. prosince 2013 o podpoře pro rozvoj venkova z Evropského zemědělského fondu pro rozvoj venkova (EZFRV) a o zrušení nařízení Rady (ES) č. 1698/2005
- čl. 65 nařízení Evropského parlamentu a Rady (EU) č. 1303/2013 ze dne 17. prosince 2013 o společných ustanoveních o Evropském fondu pro regionální rozvoj, Evropském sociálním fondu, Fondu soudržnosti, Evropském zemědělském fondu pro rozvoj venkova a Evropském námořním a rybářském fondu, o obecných ustanoveních o Evropském fondu pro regionální rozvoj, Evropském sociálním fondu, Fondu soudržnosti a Evropském námořním a rybářském fondu a o zrušení nařízení Rady (ES) č. 1083/2006
- nařízení Komise v přenesené pravomoci (EU) č. 807/2014, kterým se doplňují některá ustanovení nařízení Evropského parlamentu a Rady (EU) č. 1305/2013 o podpoře pro rozvoj venkova z Evropského zemědělského fondu pro rozvoj venkova (EZFRV) a kterým se zavádějí přechodná ustanovení

8.2.11.2. Obecný popis opatření včetně jeho intervenční logiky a přispění k prioritním oblastem a průřezovým cílům

Opatření se váže na tematický cíl 1 - Posílení výzkumu, technologického rozvoje a inovací - a zároveň na tematický cíl 3 – Zvýšení konkurenceschopnosti malých a středních podniků, odvětví zemědělství (v případě EZFRV) a odvětví rybářství a akvakultury (v případě ENRF) - a jeho účelem je přispět k dosažení konkurenceschopného zemědělství, potravinářství a lesnictví a přispět k dosažení udržitelného hospodaření s přírodními zdroji.

Opatření je navrženo v souvislosti s následujícími charakteristikami - slabými stránkami a hrozbami pro zemědělství a související sektory:

- Nízká konkurenceschopnost zemědělství, potravinářství a lesnictví
 - Nedostatečný transfer znalostí, zejména využívání výsledků vědy a výzkumu v praxi
 - Vysoké náklady vstupu na trh
- a zároveň využije následující pozitivní faktory – silné stránky nebo příležitosti:
- Význam inovativních aktivit a spolupráce pro zvýšení konkurenceschopnosti
 - Rozvoj nových způsobů odbytu
 - Potenciál pro využívání obnovitelných zdrojů v zemědělství

- Existence struktur potřebných pro výměnu informací a spolupráci aktérů rozvoje venkova
- Dlouhodobá existence resortního výzkumu

Prostřednictvím opatření budou řešeny především tyto identifikované potřeby:

- Zvýšit účinnost výrobních faktorů
- Zvýšit podíl zpracovávaných surovin a přidávání další hodnoty
- Posílit postavení prvovýrobců ve výrobní vertikále
- Zajistit efektivní transfer znalostí

Opatření má průřezový charakter a jeho realizací se přispěje k naplňování následujících prioritních oblastí:

Priorita 2 Zvýšení životaschopnosti zemědělských podniků a konkurenceschopnosti všech druhů zemědělské činnosti ve všech regionech a podpora inovativních zemědělských technologií a udržitelného obhospodařování lesů, prioritní oblast 2A Zlepšení hospodářské výkonnosti všech zemědělských podniků a usnadnění jejich restrukturalizace a modernizace, zejména za účelem zvýšení míry účasti na trhu a orientace na trh, jakož i diverzifikace zemědělských činností, prioritní oblast 2C Zlepšení ekonomické výkonnosti lesního hospodářství.

Konkurenceschopného a udržitelného zemědělství, potravinářství a lesnictví není možné dosáhnout bez účinnějšího zapojení inovací a spolupráce mezi subjekty v jednotlivých odvětvích i mezi nimi navzájem. Spolupráce rovněž nabízí řešení pro účinnější využívání zdrojů a vybavení, což je jedním z předpokladů zvýšení konkurenceschopnosti zemědělsko-potravinářských/lesnických podniků. K tomuto napomůže podpora vývoje nových produktů, postupů, procesů a technologií, podpora operačních skupin EIP a jejich projektů, podpora spolupráce mezi malými subjekty při sdílení zařízení a zdrojů a rovněž podpora horizontální a vertikální spolupráce mezi účastníky krátkých dodavatelských řetězců a místních trhů. Příspěvek horizontální a vertikální spolupráce mezi účastníky krátkých dodavatelských řetězců a místních trhů k prioritě 2A a sdílení zařízení a zdrojů v oblasti lesnictví k prioritě 2C se však předpokládá pouze vedlejší.

Priorita 3 Podpora organizace potravinového řetězce, včetně zpracovávání zemědělských produktů a jejich uvádění na trh, dobrých životních podmínek zvířat a řízení rizik v zemědělství, prioritní oblast 3A Zlepšení konkurenceschopnosti prvovýrobců jejich lepším začleněním do zemědělsko-potravinářského řetězce prostřednictvím programů jakosti, přidáváním hodnoty zemědělských produktů, a podporou místních trhů a krátkých dodavatelských řetězců, seskupení a organizací producentů a mezioborových organizací.

Různé formy horizontální a vertikální spolupráce mohou zemědělcům pomoci posílit jejich postavení v dodavatelském řetězci, zejména pak v rámci místních potravinových systémů – krátkých dodavatelských řetězců a místních trhů. Jejich rozvoj představuje ekonomický přínos nejen pro prvovýrobce, ale přináší výhody i spotřebitelům z hlediska zachování místní úrovně zásobování a posílení vzájemné důvěry mezi výrobcí a spotřebiteli. Opatření tak bude podporou sdílení zařízení a zdrojů a horizontální a vertikální spolupráce mezi účastníky krátkých dodavatelských řetězců přispívat k naplňování priority 3. V této oblasti budou přispívat i operační skupiny EIP a jejich

projekty realizované potravináři. Příspěvek sdílení zařízení a zdrojů k prioritě 3 se však předpokládá pouze vedlejší.

Priorita 1 Podpora předávání poznatků a inovací v zemědělství, lesnictví a ve venkovských oblastech, prioritní oblast 1A Podpora inovací, spolupráce a rozvoje znalostní základny ve venkovských oblastech, prioritní oblast 1B Posílení vazeb mezi zemědělstvím, produkcí potravin a lesnictvím a výzkumem a inovacemi, mimo jiné za účelem zlepšeného řízení v oblasti životního prostředí a environmentálního profilu.

Dosud nízká míra zavádění inovací je způsobena nedostatečným propojením výsledků výzkumu na jedné straně a zemědělsko-potravinářských/lesnických podniků na straně druhé. Trvá dlouhou dobu, než se nové přístupy uplatní v praxi, a zároveň i naopak - vědecká obec nemá dostatečné informace o potřebách podniků. V procesu šíření inovativních přístupů hraje klíčovou roli spolupráce, protože může napomoci rychlejšímu a širšímu zavádění inovací. Vedle jiných forem spolupráce se jedná také o strukturu EIP. Za účelem naplňování jeho priorit budou podporovány operační skupiny.

Tím, že bude podporován zejména vývoj nových produktů, postupů a technologií a jejich zavádění do praxe, bude zároveň zajištěn příspěvek k průřezovému cíli inovace.

Priorita 4 Obnova, zachování a zlepšení ekosystémů souvisejících se zemědělstvím a lesnictvím, prioritní oblast 4A Obnova, zachování a zvýšení biologické rozmanitosti (včetně oblastí sítě Natura 2000, v oblastech s přírodními či jinými zvláštními omezeními), zemědělství vysoké přírodní hodnoty a stavu evropské krajiny, prioritní oblast 4B Lepší hospodaření s vodou, včetně nakládání s hnojivy a pesticidy; prioritní oblast 4C Předcházení erozi půdy a lepší hospodaření s půdou.

Činnost operačních skupin EIP by měla být vždy v souladu s principy priority 4. Obecně lze však konstatovat, že příspěvek k prioritě 4 se předpokládá pouze vedlejší.

Podpora operačních skupin v rámci EIP zajistí také částečné přispění opatření k průřezovému cíli životní prostředí.

Z důvodu zamezení dvojímu financování jsou z tohoto opatření vyloučeny veškeré aktivity, které jsou financovány z I. pilíře SZP.

Cíl operace	Typ indikátoru	Název indikátoru	Kvantifikace
Operativní cíl - Zakládání a činnost operačních skupin	Výstup	O.1 (92501) Celkové veřejné výdaje (EUR) (16.1.1)	3 726 529
		O.16 (93101) Počet podpořených skupin v rámci EIP (16.1.1)	14
Specifický cíl - Stimulovat spolupráci s cílem zlepšení transferu výsledku VaV do praxe a jejich využívání	Výsledek	T2 (93110) Celkový počet operací spolupráce podpořených v rámci opatření „spolupráce“ EIP (16.1.1)	14

Kvantifikované cíle operace 16.1.1

Cíl operace	Typ indikátoru	Název indikátoru	Kvantifikace
Operativní cíl - Vývoj nových produktů, postupů, procesů a technologií v zemědělství a jejich využití v praxi.	Výstup	O.17 (93102) Počet podpořených kooperačních činností při vývoji nových produktů, postupů, technologií v zemědělské prvovýrobě (16.2.1) (2A)	22
		93103 Počet podniků podpořených v rámci investic při vývoji nových produktů, postupů, technologií v zemědělské prvovýrobě (16.2.1) (2A)	15
		O.1 (92501) Celkové veřejné výdaje na spolupráce při vývoji nových produktů, postupů, technologií v zemědělské prvovýrobě (EUR) (16.2.1) (2A)	12 517 990
		O.2 (92500) Celkové investice v rámci spolupráce při vývoji nových produktů, postupů, technologií v zemědělské prvovýrobě (EUR) (16.2.1) (2A)	20 795 937
Specifický cíl - Stimulovat spolupráci s cílem zlepšení transferu výsledku VaV do praxe a jejich využívání	Výsledek	T2 (93110) Celkový počet operací spolupráce podpořených v rámci opatření „spolupráce“ (16.2.1) (2A)	22
		92020 Podíl podniků, u kterých došlo ke zvýšení hrubé přidané hodnoty (%) (2A)	30
		92010 Podíl podniků, u kterých došlo ke zvýšení výkonů (%) (2A)	30
Specifický cíl - Zlepšení konkurenceschopnosti prvovýrobců přidáváním hodnoty zemědělským produktům			

Kvantifikované cíle operace 16.2.1

Cíl operace	Typ indikátoru	Název indikátoru	Kvantifikace
Operativní cíl - Vývoj nových produktů, postupů, procesů a technologií při zpracování zemědělských produktů a jejich uvádění na trh a jejich využití v praxi.	Výstup	O.17 (93102) Počet podpořených kooperačních činností při zpracování zemědělských produktů a jejich uvádění na trh (16.2.2) (3A)	62
		93103 Počet podniků podpořených v rámci investic při vývoji nových produktů, postupů, technologií zpracování při zemědělských produktů a jejich uvádění na trh (16.2.2) (3A)	43
		O.1 (92501) Celkové veřejné výdaje na spolupráce při zpracování zemědělských produktů a jejich uvádění na trh (16.2.2) (3A)	99 618 114
		O.2 (92500) Celkové investice v rámci spolupráce při zpracování zemědělských produktů a jejich uvádění na trh (16.2.2) (3A)	165 493 990
Specifický cíl - Stimulovat spolupráci s cílem zlepšení transferu výsledku VaV do praxe a jejich využívání Specifický cíl - Zlepšení konkurenceschopnosti potravinářských podniků přidáváním hodnoty zemědělským produktům	Výsledek	T2 (93110) Celkový počet operací spolupráce podpořených v rámci opatření „spolupráce“ (16.2.2) (3A)	62
		92020 Podíl podniků, u kterých došlo ke zvýšení hrubé přidané hodnoty (%) (3A)	30
		92010 Podíl podniků, u kterých došlo ke zvýšení výkonů (%) (3A)	30

Kvantifikované cíle operace 16.2.2

Cíl operace	Typ indikátoru	Název indikátoru	Kvantifikace
Operativní cíl - Podpora společných investičních akcí realizovaných za účelem aktivit spolupráce při sdílení zařízení a zdrojů	Výstup	O.1 (92501) Celkové veřejné výdaje (EUR) (16.3.1) (2A)	10 074 891
		O.17 (93102) Počet podpořených kooperačních činností (16.3.1) (2A)	100
Specifický cíl - Podpora spolupráci mezi subjekty v jednotlivých odvětvích i mezi nimi navzájem s cílem účinněji využívat zdroje a vybavení	Výsledek	T2 (93110) Celkový počet operací spolupráce podpořených v rámci opatření „spolupráce“(16.3.1) (2A)	100

Kvantifikované cíle operace 16.3.1

Cíl operace	Typ indikátoru	Název indikátoru	Kvantifikace
Operativní cíl - Podpora společného prodeje či organizace přímého prodeje spotřebiteli	Výstup	O.1 (92501) Celkové veřejné výdaje (EUR) (16.4.1) (3A)	400 000
		O.17 (93102) Počet podpořených kooperačních činností (16.4.1) (3A)	5
		O.9 (93104) Počet zemědělských podniků zapojených do spolupráce krátkých dodavatelských řetězců / místních trhů (16.4.1)	9
Specifický cíl - Posílit postavení prvovýrobců ve výrobní vertikále, podpořit tvorbu krátkých dodavatelských řetězců a místních trhů	Výsledek	R4/ T6 (94202) Podíl zemědělských podniků pobírajících podporu na účast na místních trzích nebo v krátkých dodavatelských řetězcích k celkovému počtu zemědělských podniků	0,034%

Kvantifikované cíle operace 16.4.1

8.2.11.3. Rozsah, úroveň podpory, způsobilí příjemci a případně metodika pro výpočet částky nebo míra podpory v rozčlenění podle dílčích opatření a/nebo případně podle druhu operace. Pro každý druh operace upřesnění způsobilých nákladů, podmínek způsobilosti, použitelných částek a míry podpory a zásad týkajících stanovení kritérií výběru

8.2.11.3.1. 16.1.1 Podpora operačních skupin a projektů EIP

Dílčí opatření:

- 16.1 – zřizování a fungování operačních skupin v rámci EIP v oblasti zemědělské produktivity a udržitelnosti

8.2.11.3.1.1. Popis druhu operace

Podpora vychází z iniciativy Evropského inovačního partnerství „Produktivita a udržitelnost zemědělství“ (dále jen „EIP“). Cílem je podpořit fungování operačních skupin, které svou činností pod EIP spadají. Zároveň bude poskytnuta podpora na přímé výdaje související se zavedením inovace u podnikatelského subjektu působícího v odvětví zemědělství a potravinářství.

Základními tématy vymezenými k naplňování EIP jsou:

- zvýšení zemědělské produktivity, hospodářské životaschopnosti, udržitelnosti, účinnosti v oblasti výstupů a zdrojů
- inovace na podporu biohospodářství

- biologická rozmanitost, ekosystémové služby, funkčnost půdy a udržitelné hospodaření s vodou
- inovativní výrobky a služby pro integrovaný dodavatelský řetězec
- otevření nových příležitostí v oblasti produktů a trhů pro prvovýrobce
- kvalita a bezpečnost potravin a zdravý životní styl

omezení posklizňových ztrát a plýtvání potravinami

Operační skupiny se zformují kolem konkrétního inovačního projektu, který bude naplňovat některý z cílů EIP a který byl navržen k řešení z podnětu jednoho z aktérů. S ohledem na zajištění kvalitního výběru projektů budou z výše uvedených témat vyhlášena pouze ta témata, která z výsledku šetření u potenciálních příjemců dotace vyplynou jako ta nejvhodnější pro řešení prostřednictvím EIP. Šetření bude prováděno na výběrovém souboru potravinářských a zemědělských podniků rozložených rovnoměrně podle velikosti a právní subjektivity. Vzhledem k nižšímu rozpočtu a časové náročnosti realizace inovativních projektů je v rámci programového období 2014–2020 plánováno vyhlásit pouze dvě výzvy pro příjem žádostí.

Účelem fungování operační skupiny je na základě principu rozhodování „zdola“ propojit partnery zejména z oblasti vědy, výzkumu, zemědělství, potravinářství, odborných nevládních organizací, poradců a dalších aktérů rozvoje venkova, a napomoci přenosu poznatků vědy, výzkumu a inovací do praxe. Pro zajištění lepšího přenosu výsledku výzkumu do praxe by měli sloužit zejména poradci, neboť ti mohou zajistit efektivnější využívání výsledků v praxi. Velikost a složení operační skupiny se může lišit v závislosti na typu projektu, který řeší.

Lepším propojováním výzkumu a zemědělsko-potravinářské praxe a pobídkami k širšímu využívání dostupných inovativních řešení by práce operačních skupin měla vytvářet přidanou hodnotu a přispět ke konkurenceschopnosti zúčastněných podniků.

Operační skupiny vypracují plán, který bude obsahovat popis inovačního projektu, jenž má být vypracován zároveň s výčtem očekávaných výsledků. Též zde bude uvedena míra a způsob příspěví projektu k definovaným cílům EIP. Při provádění svých inovativních projektů operační skupiny EIP rozhodují o vypracování a provádění inovativních akcí.

Operační skupiny jsou zřízeny zúčastněnými subjekty, jako jsou zemědělci, výzkumní pracovníci, poradci a podniky působící v zemědělství a potravinářství.

Výsledky projektu operační skupiny jsou šířeny zejména prostřednictvím sítě EIP-AGRI, resp. Celostátní sítě pro venkov, teprve poté může být projekt proplacen. Podpora operačních skupin EIP je spojena s fungováním Celostátní sítě pro venkov, která jednak zprostředkuje efektivní šíření výsledků práce a propagaci operačních skupin, a jednak podpoří rozvoj tzv. inovačního brokerství/zprostředkování.

Podpora operačních skupin je omezena na dobu nejvýše 7 let.

Podpora operačních skupin je poskytována jako celková částka pokrývající náklady na spolupráci a přímé náklady projektu, tedy na náklady na vlastní realizaci projektu.

Broker/zprostředkovatel:

Úkolem inovativních brokerů/zprostředkovatelů je usnadnit zakládání a případně i následné fungování

operačních skupin. Broker/zprostředkovatel hraje klíčovou roli při identifikaci vhodného podnětu, který by vedl k rozvoji konkrétního inovativního projektu.

Činnosti brokera/zprostředkovatele související se zřízením operační skupiny budou hrazeny prostřednictvím technické pomoci - čl. 54, odst. 3, písm. b) - iii) a iv) nařízení Evropského parlamentu a Rady (EU) č. 1305/2013 ze dne 17. 12. 2013 o podpoře pro rozvoj venkova z Evropského zemědělského fondu pro rozvoj venkova (EZFRV) a o zrušení nařízení Rady (ES) č. 1698/2005. Mezi tyto činnosti patří zejména: identifikace a podpora potenciálních členů operační skupiny, usnadnění jejich komunikace, pomoc s definicí cílů projektu a určením rolí jednotlivých členů potenciální operační skupiny, následné předložení návrhu projektu (včetně plánu operační skupiny), který je podporován všemi aktéry operační skupiny. Výsledkem této činnosti brokera/zprostředkovatele je předložení Žádosti o dotaci na podporu fungování operační skupiny a realizaci jejího projektu.

V případě, že operační skupina bude vybrána k podpoře, broker/zprostředkovatel může napomáhat i při následném fungování operační skupiny. Jeho činnost bude v tomto případě hrazena prostřednictvím čl. 35 nařízení Evropského parlamentu a Rady (EU) č. 1305/2013 ze dne 17. 12. 2013 o podpoře pro rozvoj venkova z Evropského zemědělského fondu pro rozvoj venkova (EZFRV) a o zrušení nařízení Rady (ES) č. 1698/2005.

8.2.11.3.1.2. Druh podpory

Druh podpory: Granty

Přímá nevratná dotace na vynaložené způsobilé výdaje.

8.2.11.3.1.3. Odkazy na další právní předpisy

- čl. 55, 56, 57 nařízení Evropského parlamentu a Rady (EU) č. 1305/2013 ze dne 17. prosince 2013 o podpoře pro rozvoj venkova z Evropského zemědělského fondu pro rozvoj venkova (EZFRV) a o zrušení nařízení Rady (ES) č. 1698/2005
- nařízení Evropského parlamentu a Rady (EU) č.1308/2013, kterým se stanoví společná organizace trhů se zemědělskými produkty
- čl. 69 nařízení Evropského parlamentu a Rady č. 1303/2013 ze dne 17. 12. 2013 o společných ustanoveních ohledně Evropského fondu pro regionální rozvoj, Evropského sociálního fondu, Fondu soudržnosti, Evropského zemědělského fondu pro rozvoj venkova a Evropského námořního a rybářského fondu, jichž se týká společný strategický rámec, o obecných ustanoveních ohledně Evropského fondu pro regionální rozvoj, Evropského sociálního fondu a Fondu soudržnosti a o zrušení nařízení (ES) č. 1083/2006

8.2.11.3.1.4. Příjemci

Operační skupiny EIP, resp. její členové (tj. zemědělci, potravináři, výrobci krmiv), odborné nevládní

organizace, poradci, výzkumníci a ostatní aktéři venkova). V případě investic může být příjemcem podpory pouze zemědělský či potravinářský subjekt. Operační skupina žádá prostřednictvím zemědělského/potravinářského subjektu.

Členové operačních skupin mohou být jak žadatelé s finančním příspěvkem[1], tak žadatelé bez finančního příspěvku[2]. V rámci smlouvy o spolupráci musí být jasně definováno, kdo nese odpovědnost za investici. Musí být též deklarováno, kteří členové budou mít nárok na případné výnosy z projektu.

Příjemcem nemůže být organizace producentů uznaná podle článku 152, sdružení organizací producentů uznané podle čl. 156 nebo mezioborová organizace uznaná podle článku 157 nařízení Evropského parlamentu a Rady (EU) č. 1308/2013 ze dne 17. prosince 2013, kterým se stanoví společná organizace trhů se zemědělskými produkty a ruší nařízení Rady (EHS) č. 922/72, (EHS) č. 234/79, (ES) č. 1037/2001 a (ES) č. 1234/2007

[1] Žadatelem s finančním příspěvkem je člen operační skupiny, který nese náklady projektu nebo je jeho činnost v operační skupině hrazena.

[2] Žadatelem bez finančního příspěvku je člen operační skupiny, který nenese náklady projektu a jeho činnost v operační skupině není hrazena (Pomáhá operační skupině bez nároku na mzdu).

8.2.11.3.1.5. Způsobilé náklady

- provozní náklady operační skupiny (např. náklady na mzdu zprostředkovatele)
- přímé náklady projektu (např. náklady spolupráce výzkumníků, investiční i neinvestiční náklady na vlastní realizaci projektu a náklady spojené se šířením výsledků projektu)
- projekt se netýká výroby medu, rybolovu, akvakultury a jejich produktů, nosných konstrukcí ve stávajících výsadbách révy vinné, oplocení vinic a oplocení sadů, a dále v případě zpracování vinných hroznů nebudou podporovány tyto technologie, které obsahují:
 - dřevěný sud nebo uzavřenou dřevěnou nádobu na výrobu vína o objemu nejméně 600 litrů
 - speciální kvasnou nádobu s aktivním potápěním matolinového klobouku pro výrobu červených vín
 - cross-flow filtr na víno, ve kterém je víno přiváděno na membránu tangenciálně a určitý objem vína prochází membránou jako filtrát a zbývající pokračuje podél membrány s odfiltrovanými nečistotami
- Investice do zavlažování dle čl. 46 nařízení (EU) č. 1305/2013 nebudou podporovány.

8.2.11.3.1.6. Podmínky způsobilosti

- projekt lze realizovat na území České republiky s výjimkou území hl. města Prahy
- v případě, že součástí projektu jsou investiční náklady na vlastní realizaci projektu, musí člen operační skupiny odpovědný za investici splnit podmínku finančního zdraví (u projektů nad 1 mil. Kč způsobilých výdajů, ze kterých je stanovena dotace)
- podpora je podmíněna předložením plánu operační skupiny, kde je uveden cíl operační skupiny, konkrétní aktivity, identifikování účastníků a jejich role; plán operační skupiny dále stanoví harmonogram a rozpočet činnosti operační skupiny; rovněž musí být popsán samotný inovativní

projekt spolu s jeho očekávanými výsledky a příspěvkem k cíli EIP spočívajícím ve zvýšení produktivity a zlepšení udržitelného řízení zdrojů; důkladně by zde měla být také vysvětlena přidaná hodnota spolupráce v rámci operační skupiny

- beneficentem jsou podnikatelské subjekty v odvětví zemědělství a potravinářství
- operační skupina byla zřízena zúčastněnými subjekty, jako jsou zemědělci, výzkumní pracovníci, poradci, a podniky působící v zemědělství a potravinářství, jež jsou důležité pro dosažení cílů EIP
- operační skupina je složena minimálně ze zástupců podnikatelského a vědecko-výzkumného sektoru
- operační skupina jedná na základě vnitřních postupů zajišťujících transparentnost činnosti a předcházení střetu zájmů
- operační skupiny rozšíří výsledky svého projektu zejména prostřednictvím sítě EIP– AGRI, resp. Celostátní sítě pro venkov, a to ještě před proplacením projektu
- projekt se týká odvětví zemědělství, tj. prvovýroby produktů uvedených v příloze I Smlouvy o fungování EU, jejich zpracování a uvádění na trh
- podpora nesmí být použita na podporu společných aktivit, které již probíhají

8.2.11.3.1.7. Zásady týkající se stanovování kritérií výběru

Preferovány budou zejména projekty :

- které prokáží kvalitu plánu operační skupiny[1]
- které mají různorodé složení operační skupiny[2]
- s vyšší mírou propojení členů operační skupiny v souvislosti s usnadněním přenosu výsledku do praxe[3]
- kde se očekávají přínosy projektu pro praxi[4]
- s vyšší mírou inovačního potenciálu projektu[5]
- plánující nadstandardní šíření výsledků[6]
- které budou realizovány žadateli, kteří prokáží vyšší procento příjmů z prvovýroby, provozují ekologické zemědělství/produkují biopotraviny, místo realizace jejich projektu se nachází v hospodářsky problémových regionech
- které budou zaměřeny na specifické typy investic, které preferují konkrétní komodity dle aktuálních potřeb
- žadatelů s lepším finančním zdravím
- které jsou zaměřeny na vybrané způsoby ochrany půdy

Operační skupiny budou vybírány prostřednictvím odborné komise.

[1] Kvalitou plánu se rozumí, že obsahuje všechny předepsané kapitoly, které jsou vzájemně provázány, analýzy jsou zpracovány dle aktuálních dat a vykazují logickou konzistenci. Posuzována bude kvalita organizace (tzn. flexibilita harmonogramu prací, pracovní sladění partnerů či náklady a přínosy projektu). Posuzována bude míra naplnění cílů EIP.

[2] Různorodostí operační skupiny je myšleno, že je složena ze zástupců z různých sektorů a oblastí zabývajících se tématem, které daná operační skupina řeší. Posuzováno bude zapojení různých partnerů s různými typy znalostí a jejich příspěvek k naplnění plánů operační skupiny.

[3] Posuzován bude potenciál členů operační skupiny šířit výsledky do praxe prostřednictvím poradenské

činnosti nad rámec daného projektu.

[4] V přínosech projektu pro praxi bude hodnocena jeho využitelnost i pro ostatní subjekty řešící danou oblast. Výstupy projektu jsou konkrétní, nejedná se pouze o obecné závěry, a jsou vysoce využitelné v praxi.

[5] Posuzován bude inovační potenciál projektu v souladu s pojetím inovace v rámci EIP, tzn.: inovace = „idea zavedená s úspěchem do praxe“. Posuzována tedy bude očekávaná přidaná hodnota projektu ve srovnání s dostupnými poznatky. Projekt nesmí obdržet 0 bodů od odborné komise za výběrová kritéria týkající se inovativnosti projektu.

[6] Jakým způsobem budou šířeny výsledky projektu nad rámec povinného šíření prostřednictvím sítě EIP-AGRI, resp. Celostátní sítě pro venkov (např.: pořádáním kurzů, využití poradenství, stálá databáze).

8.2.11.3.1.8. (Příslušné) částky a míry podpory

Podpora se poskytuje jako příspěvek na vynaložené způsobilé výdaje, a to ve výši 85 % způsobilých výdajů vyjma investic.

V případě investičních nákladů činí míra podpory 50 % způsobilých výdajů.

Příspěvek EZFRV činí 49,5 % veřejných výdajů.

Příspěvek ČR činí 50,5 % veřejných výdajů.

8.2.11.3.1.9. Ověřitelnost a kontrolovatelnost opatření a/nebo druhů operací

8.2.11.3.1.9.1. Riziko/rizika při provádění opatření

Operace **16.1.1 Podpora operačních skupin a projektů EIP** bude implementována zcela nově.

- projekt lze realizovat na území České republiky s výjimkou území hl. města Prahy

Kontrolovatelnost – kontroluje se ŽOD v IS SZIF, v případě změny místa realizace projektu musí nové místo realizace projektu respektovat podmínku

Ověřitelnost – kontrola v rámci ŽOP

Riziko/rizika implementace – změna místa realizace projektu zasahující do území hl. města Prahy

- v případě, že součástí projektu jsou investiční náklady na vlastní realizaci projektu, musí člen operační skupiny odpovědný za investici splnit podmínku finančního zdraví (u projektů nad 1 mil. Kč způsobilých výdajů, ze kterých je stanovena dotace)

Kontrolovatelnost – kontrola a výpočet se provádí v IS SZIF

Ověřitelnost – ověřuje software, případně kontrola na místě

Riziko/rizika implementace – žadatel účelově upraví hodnoty tak, aby finanční zdraví vyšlo kladně.

- podpora je podmíněna předložením plánu operační skupiny, kde je uveden cíl operační skupiny, konkrétní aktivity, identifikování účastníků a jejich role; plán operační skupiny dále stanoví harmonogram a rozpočet činnosti operační skupiny; rovněž musí být popsán samotný inovativní projekt spolu s jeho očekávanými výsledky a příspěvkem k cíli EIP spočívajícím ve zvýšení produktivity a zlepšení udržitelného řízení zdrojů; důkladně by zde měla být také vysvětlena přidaná hodnota spolupráce v rámci operační skupiny

Kontrolovatelnost – SZIF zkontroluje, že akční plán byl odevzdán

Ověřitelnost – naplnění plánu ověřuje SZIF z dokumentů dokládaných k žádosti o proplacení a případně při kontrolách na místě

Riziko/rizika implementace – plán nevychází z reality, plán nepočítá s externími vlivy

- beneficentem jsou podnikatelské subjekty v odvětví zemědělství a potravinářství

Kontrolovatelnost – kontroluje se ŽOD v IS SZIF

Ověřitelnost – kontrola v rámci ŽOP

Riziko/rizika implementace – výstupy projektu reálně slouží jinému odvětví; je nutné nastavit jasnou metodiku, zejména v případech, kdy projekt může být přínosný i v jiných oblastech (např. farmacie)

- operační skupina byla zřízena zúčastněnými subjekty, jako jsou zemědělci, výzkumní pracovníci, poradci, a podniky působící v zemědělství a potravinářství, jež jsou důležité pro dosažení cílů EIP

Kontrolovatelnost – kontroluje se ŽOD v IS SZIF

Ověřitelnost – kontrola při ŽOP a případně při kontrole na místě

Riziko/rizika implementace – operační skupina nefunguje na principu spolupráce, reálně projekt realizuje jediný subjekt

- operační skupina je složena minimálně ze zástupců podnikatelského a vědecko-výzkumného

Kontrolovatelnost – kontroluje se ŽOD v IS SZIF

Ověřitelnost – kontrola při ŽOP a případně při kontrole na místě

Riziko/rizika implementace – riziko je minimální, bude ověřováno na základě platných registrů

- operační skupina EIP jedná na základě vnitřních postupů zajišťujících transparentnost činnosti a předcházení střetu zájmů

Kontrolovatelnost – kontroluje SZIF v ŽOD

Ověřitelnost – posuzuje a ověřuje odborná komise

Riziko/rizika implementace – operační skupiny nebudou dodržovat své vlastní předpisy, a ty se stanou pouze formalitou

- operační skupiny rozšíří výsledky svého projektu zejména prostřednictvím sítě EIP- AGRI, resp. Celostátní sítě pro venkov, a to ještě před proplacením projektu

Kontrolovatelnost – kontroluje se po ukončení projektu

Ověřitelnost – kontrola ex post, monitorovací zpráva

Riziko/rizika implementace – žadatel neuveřejní výsledky spolupráce

- podpora nesmí být použita na podporu společných aktivit, které již probíhají

Kontrolovatelnost – kontroluje se na základě čestného prohlášení spolupracujících subjektů k ŽOD

Ověřitelnost – ověřuje se po dokončení projektu, případně kontrola na místě, účetnictví

Riziko/rizika implementace – žadatel záměrně zamlčí předchozí aktivity spolupráce

- projekt se týká odvětví zemědělství, tj. prvovýroby produktů uvedených v příloze I Smlouvy o fungování EU, jejich zpracování a uvádění na trh

Kontrolovatelnost – kontroluje se s ŽOD v IS SZIF

Ověřitelnost – kontrola při ŽOP a případně při kontrole na místě

Riziko/rizika implementace – žadatel nedodrží avizované omezení např. z důvodu neznalosti legislativy

8.2.11.3.1.9.2. Zmírňující opatření

- projekt lze realizovat na území České republiky s výjimkou území hl. města Prahy

Zmírňující opatření – softwarový nástroj – žádost neumožní vybrat hl. město Praha jako místo realizace

- v případě, že součástí projektu jsou investiční náklady na vlastní realizaci projektu, musí člen operační skupiny odpovědný za investici splnit podmínku finančního zdraví (u projektů nad 1 mil. Kč způsobilých výdajů, ze kterých je stanovena dotace)

Zmírňující opatření – zajistit pro žadatele jasné metodické pokyny pro vyplnění finančního zdraví žadatele

- podpora je podmíněna předložením plánu operační skupiny, kde je uveden cíl operační skupiny, konkrétní aktivity, identifikování účastníků a jejich role; plán operační skupiny dále stanoví harmonogram a rozpočet činnosti operační skupiny; rovněž musí být popsán samotný inovativní projekt spolu s jeho očekávanými výsledky a příspěvkem k cíli EIP spočívajícím ve zvýšení produktivity a zlepšení udržitelného řízení zdrojů; důkladně by zde měla být také vysvětlena přidaná hodnota spolupráce v rámci operační skupiny

Zmírňující opatření – důsledná kontrola při podání žádosti o dotaci a jasná formulace požadavků na plán

- beneficentem jsou podnikatelské subjekty v odvětví zemědělství a potravinářství

Zmírňující opatření – důsledná kontrola při podání žádosti o dotaci a jasná formulace podmínek získání dotace, softwarový nástroj – žadatel musí vybrat alespoň jedno z nabízených odvětví

- operační skupina byla zřízena zúčastněnými subjekty, jako jsou zemědělci, výzkumní pracovníci, poradci, a podniky působící v zemědělství a potravinářství, jež jsou důležité pro dosažení cílů EIP

Zmírňující opatření – důsledná kontrola při podání žádosti o dotaci a jasná formulace podmínek získání dotace, softwarový nástroj

- operační skupina je složena minimálně ze zástupců podnikatelského a vědecko-výzkumného

Zmírňující opatření – důsledná kontrola při podání žádosti o dotaci a jasná formulace podmínek

získání dotace, softwarový nástroj – žadatel musí vybrat obě z nabízených odvětví

- operační skupina jedná na základě vnitřních postupů zajišťujících transparentnost činnosti a předcházení střetu zájmů

Zmírňující opatření – stanovení minimálních podmínek na vnitřní předpisy

- operační skupiny rozšíří výsledky svého projektu zejména prostřednictvím sítě EIP- AGRI, resp. Celostátní sítě pro venkov, a to ještě před proplacením projektu

Zmírňující opatření – zajistit pro žadatele jasné pokyny pro publicitu, spolupráce se sítí EIP-AGRI, resp. Celostátní sítí pro venkov

- podpora nesmí být použita na podporu společných aktivit, které již probíhají

Zmírňující opatření - důsledná kontrola při podání žádosti o dotaci a jasná formulace podmínek

- projekt se týká odvětví zemědělství, tj. prvovýroby produktů uvedených v příloze I Smlouvy o fungování EU, jejich zpracování a uvádění na trh

Zmírňující opatření - důsledná kontrola při podání žádosti o dotaci a jasná formulace požadavků na plán, softwarový nástroj – povinnost uvést konečný produkt, výběr provede žadatel z anexových produktů

8.2.11.3.1.9.3. Celkové posouzení opatření

V procesu programování byla zohledněna zkušenost s již implementovanými typy operací nebo naopak novými typy operací. Převážná část rozpočtu (80 %) směřuje na podporu operací, u nichž v programovém období 2007-2013 nebylo při implementaci shledáno systémové pochybení. Výrazně nižší část rozpočtu je určena pro nové operace, navíc s řadou preventivních opatření.

8.2.11.3.1.10. Metodika pro výpočet částky nebo míry podpory, pokud je relevantní

není relevantní

8.2.11.3.1.11. Informace týkající se dané operace

Upřesnění charakteristik pilotních projektů, klastrů, sítí, krátkých dodavatelských řetězců a místních trhů

není relevantní

8.2.11.3.2. 16.2.1 Podpora vývoje nových produktů, postupů a technologií v zemědělské prvovýrobě

Dílní opatření:

- 16.2 – podpora na pilotní projekty a podpora na vývoj nových produktů, postupů, procesů a technologií

8.2.11.3.2.1. Popis druhu operace

Operace je zaměřena na rozvoj inovací v zemědělské prvovýrobě. Jedná se o projekty, které zavádějí nové nebo významně zlepšené produkty, postupy, nebo technologie s ohledem na jejich charakteristiky nebo zamýšlené užití. Technologie, produkty nebo procesy musí být tedy minimálně pro podnik nové (nebo podstatně zdokonalené). To zahrnuje významná zlepšení technických vlastností, komponentů a materiálů, software, uživatelské vstřícnosti nebo jiných funkčních charakteristik. Nová technologie, produkt nebo proces musí být vyvinuty ve spolupráci s výzkumným subjektem nebo žadatelem, který má k vývoji nového produktu, postupu nebo technologie prokazatelně dostatečné zdroje v podobě kvalifikovaného personálu a výrobních zdrojů. V případě inovace pouze pro podnik se spolupracující subjekt (výzkumný/vývojový tým žadatele) musí významně podílet na aplikaci (přizpůsobení) již existující technologie, produktu nebo procesu na specifické podmínky podniku. Inovativnost projektu posoudí odborná komise před schválením projektu. Podpora je poskytována jako celková částka pokrývající provozní výdaje spolupráce i přímé investiční výdaje související se zavedením inovace v podniku žadatele.

Z důvodu zamezení dvojího financování z různých zdrojů veřejných prostředků je podpora omezena pouze na některé komodity a produkty zemědělské výroby.

8.2.11.3.2.2. Druh podpory

Druh podpory: Granty

Přímá nevratná dotace na vynaložené způsobilé výdaje.

8.2.11.3.2.3. Odkazy na další právní předpisy

- nařízení Evropského parlamentu a Rady (EU) č.1308/2013, kterým se stanoví společná organizace trhů se zemědělskými produkty
- čl. 69 nařízení Evropského parlamentu a Rady č. 1303/2013 ze dne 17. 12. 2013 o společných ustanoveních ohledně Evropského fondu pro regionální rozvoj, Evropského sociálního fondu, Fondu soudržnosti, Evropského zemědělského fondu pro rozvoj venkova a Evropského námořního a rybářského fondu, jichž se týká společný strategický rámec, o obecných ustanoveních ohledně Evropského fondu pro regionální rozvoj, Evropského sociálního fondu a Fondu soudržnosti a o zrušení nařízení (ES) č. 1083/2006

8.2.11.3.2.4. Příjemci

Uskupení minimálně dvou subjektů, kdy minimálně jeden subjekt musí být zemědělský podnikatel nebo skupina zemědělců a minimálně jeden subjekt musí být výzkumnou institucí. Uskupení žádá o podporu prostřednictvím zemědělského podnikatele nebo skupiny zemědělců.

Jednotlivý zemědělský podnikatel, který má k vývoji nového produktu, postupu nebo technologie vlastní kvalifikovaný personál a výrobní prostředky.

Skupina zemědělců, tj. korporace, jejichž členy jsou výhradně zemědělství prvovýrobci a předmětem jejich činnosti je poskytovat práce, výkony nebo služby, které souvisejí se zajištěním odbytu, skladování a posklizňové úpravy, a při kterých se využijí prostředky nebo zařízení sloužící zemědělské výrobě, a který má k vývoji nového produktu, postupu nebo technologie vlastní kvalifikovaný personál a výrobní prostředky.

Příjemcem nemůže být organizace producentů uznaná podle článku 152, sdružení organizací producentů uznané podle čl. 156 nebo mezioborová organizace uznaná podle článku 157 nařízení Evropského parlamentu a Rady (EU) č. 1308/2013 ze dne 17. prosince 2013, kterým se stanoví společná organizace trhů se zemědělskými produkty a ruší nařízení Rady (EHS) č. 922/72, (EHS) č. 234/79, (ES) č. 1037/2001 a (ES) č. 1234/2007.

8.2.11.3.2.5. Způsobilé náklady

- provozní náklady spolupráce
- přímé náklady na konkrétní projekty (včetně investic, pokud nebudou dotovány v rámci opatření 4. Investice do hmotného majetku)

Projekt se nesmí netýkat výroby medu, rybolovu a jeho produktů, a podpor způsobilých v rámci SOT s vínem, oplocení vinic a oplocení sadů.

Investice do zavlažování dle čl. 46 nařízení (EU) č. 1305/2013 nebudou podporovány.

8.2.11.3.2.6. Podmínky způsobilosti

- projekt lze realizovat na území České republiky s výjimkou území hl. města Prahy
- žadatel splnil podmínku finančního zdraví u projektů nad 1 mil. Kč způsobilých výdajů, ze kterých je stanovena dotace
- výsledky všech projektů budou zveřejněny a bude zajištěno jejich šíření
- spolupráce bude realizována minimálně dvěma subjekty s výjimkou projektů realizovaných žadatelem, který má k vývoji nového produktu, postupu nebo technologie prokazatelně dostatečné zdroje v podobě kvalifikovaného personálu a výrobních zdrojů
- beneficentem je zemědělský podnikatel nebo skupina zemědělců
- cílem projektu musí být zemědělská výroba; u živočišné výroby se podpora týká pouze chovu skotu, prasat, ovcí, koz, drůbeže, králíků a koní
- pokud půjde o projekt vyžadující posouzení vlivu záměru na životní prostředí, žadatel předloží

stanovisko příslušného úřadu k posouzení vlivů provedení záměru na životní prostředí

8.2.11.3.2.7. Zásady týkající se stanovování kritérií výběru

Preferovány budou zejména projekty:

- s vysokou mírou inovativnosti
- které budou realizovány v určité specifické oblasti ČR
- u kterých realizací nedojde k záboru zemědělské půdy
- žadatelů, jejichž hlavní činností je zemědělská prvovýroba
- kde žadatelem je skupina zemědělců
- žadatelů, kteří zvyšují stabilitu v odvětví (vlastníci objektů)
- které budou zaměřeny na vybrané komodity nebo typy hospodaření
- žadatelů s lepším finančním zdravím

Inovativnost, vhodnost spolupracujícího subjektu, efektivnost a proveditelnost projektu posoudí odborná komise. Projekt, který obdržel 0 bodů od odborné komise za jedno z těchto výběrových kritérií nebude podpořen v této operaci.

8.2.11.3.2.8. (Příslušné) částky a míry podpory

Podpora se poskytuje jako příspěvek na vynaložené způsobilé výdaje, a to ve výši 50 % způsobilých výdajů.

Příspěvek EZFRV činí 49,5 % veřejných výdajů.

Příspěvek ČR činí 50,5 % veřejných výdajů.

Míra podpory respektuje maximální hodnotu stanovenou v Příloze č. II. nařízení Evropského parlamentu a Rady č. 1305/2013 pro Investice do hmotného majetku (čl. 17 odst. 3), kterým Operace 16.2.1 svým charakterem nejvíce odpovídá.

8.2.11.3.2.9. Ověřitelnost a kontrolovatelnost opatření a/nebo druhů operací

8.2.11.3.2.9.1. Riziko/rizika při provádění opatření

Pro podopatření 16.2 Podpora vývoje nových produktů, postupů a technologií, které bylo implementováno v období 2007-2013 a svým charakterem i administrativními postupy navazuje na již zavedený systém, nebyla identifikována nová rizika spojená s implementací, která by již nebyla eliminována v předchozím

období.

- projekt lze realizovat na území České republiky s výjimkou území hl. města Prahy

Kontrolovatelnost – kontroluje se žádost o dotaci v IS SZIF, v případě změny místa realizace projektu musí nové místo realizace projektu respektovat podmínku

Ověřitelnost – kontrola v rámci Žádosti o proplacení

Riziko/rizika implementace – změna místa realizace projektu zasahující do území hl. města Prahy

- žadatel splnil podmínku finančního zdraví u projektů nad 1 mil. Kč způsobilých výdajů, ze kterých je stanovena dotace

Kontrolovatelnost – kontrola a výpočet se provádí v IS SZIF

Ověřitelnost – ověřuje software, případně kontrola na místě

Riziko/rizika implementace – žadatel účelově upraví hodnoty tak, aby finanční zdraví vyšlo kladně

- výsledky všech projektů budou zveřejněny a bude zajištěno jejich šíření

Kontrolovatelnost – kontrola zveřejněných výsledků po ukončení projektu

Ověřitelnost – kontrola ex post, monitorovací zpráva

Riziko/rizika implementace – žadatel si ponechá vyzkoumanou a zrealizovanou inovaci pro svůj prospěch

- spolupráce bude realizována minimálně dvěma subjekty s výjimkou projektů realizovaných žadatelem, který má k vývoji nového produktu, postupu nebo technologie prokazatelně dostatečné zdroje v podobě kvalifikovaného personálu a výrobních zdrojů

Kontrolovatelnost – kontroluje se žádost o dotaci v IS SZIF

Ověřitelnost – kontrola v rámci Žádosti o dotaci i v rámci Žádosti o proplacení

Riziko/rizika implementace – o podporu požádá jednotlivý žadatel, který nemá k vývoji nového produktu, postupu, nebo technologie vlastní dostatečné zdroje

- beneficentem je zemědělský podnikatel nebo skupina zemědělců

Kontrolovatelnost – kontroluje se žádost o dotaci v IS SZIF

Ověřitelnost – kontrola při Žádosti o proplacení a případně při kontrole na místě

Riziko/rizika implementace – výsledkem projektu nebude realizace technického řešení prospěšného zemědělskému podnikateli nebo skupině zemědělců, ale jen samostatný výzkum

- cílem projektu musí být zemědělská výroba; u živočišné výroby se podpora týká pouze chovu skotu, prasat, ovcí, koz, drůbeže, králíků a koní

Kontrolovatelnost – kontroluje se žádost o dotaci v IS SZIF

Ověřitelnost – kontrola při Žádosti o proplacení a případně při kontrole na místě

Riziko/rizika implementace – projekt se bude týkat jiných zvířat, než je v podmínce dáno, výstupem projektu bude jen samostatný výzkum

- pokud půjde o projekt vyžadující posouzení vlivu záměru na životní prostředí, žadatel předloží stanovisko příslušného úřadu k posouzení vlivů provedení záměru na životní prostředí

Kontrolovatelnost – kontroluje se žádost o dotaci v IS SZIF

Ověřitelnost – kontrola v rámci Žádosti o dotaci

Riziko/rizika implementace – posouzení vlivu záměru na životní prostředí (EIA) nebude zpracována

8.2.11.3.2.9.2. *Zmírňující opatření*

- projekt lze realizovat na území České republiky s výjimkou území hl. města Prahy

Zmírňující opatření – softwarový nástroj - Žádost neumožní vybrat hl. město Praha jako místo realizace

- žadatel splnil podmínku finančního zdraví u projektů nad 1 mil. Kč způsobilých výdajů, ze kterých je stanovena dotace

Zmírňující opatření – zajistit pro žadatele jasné metodické pokyny pro vyplnění finančního zdraví

- výsledky všech projektů budou zveřejněny a bude zajištěno jejich šíření

Zmírňující opatření – zajistit pro žadatele jasné pokyny pro publicitu

- spolupráce bude realizována minimálně dvěma subjekty s výjimkou projektů realizovaných žadatelem, který má k vývoji nového produktu, postupu nebo technologie prokazatelně dostatečné zdroje v podobě kvalifikovaného personálu a výrobních zdrojů

Zmírňující opatření – stanovení pravidel, jak se budou dostatečné vlastní zdroje prokazovat

- beneficentem je zemědělský podnikatel nebo skupina zemědělců

Zmírňující opatření – důsledná kontrola při podání žádosti o dotaci a jasná formulace podmínek získání dotace

- cílem projektu musí být zemědělská výroba; u živočišné výroby se podpora týká pouze chovu skotu, prasat, ovcí, koz, drůbeže, králíků a koní

Zmírňující opatření - důsledná kontrola při podání žádosti o dotaci a jasná formulace podmínek získání dotace

- pokud půjde o projekt vyžadující posouzení vlivu záměru na životní prostředí, žadatel předloží stanovisko příslušného úřadu k posouzení vlivů provedení záměru na životní prostředí

Zmírňující opatření – zajistit pro žadatele jasné metodické pokyny

8.2.11.3.2.9.3. Celkové posouzení opatření

V procesu programování byla zohledněna zkušenost s již implementovanými typy operací. U typu podopatření, jakým je 16.2, nebylo v programovém období 2007-2013 při implementaci shledáno systémové pochybení. Tímto je možné v rámci PRV považovat podopatření 16.2 jako celek za opatření s nízkým rizikem chybovosti.

8.2.11.3.2.10. Metodika pro výpočet částky nebo míry podpory, pokud je relevantní

není relevantní

8.2.11.3.2.11. Informace týkající se dané operace

Upřesnění charakteristik pilotních projektů, klastrů, sítí, krátkých dodavatelských řetězců a místních trhů

není relevantní

8.2.11.3.3. 16.2.2 Podpora vývoje nových produktů, postupů a technologií při zpracování zemědělských produktů a jejich uvádění na trh

Dílní opatření:

- 16.2 – podpora na pilotní projekty a podpora na vývoj nových produktů, postupů, procesů a technologií

8.2.11.3.3.1. Popis druhu operace

Operace je zaměřena na rozvoj inovací při zpracování zemědělských produktů a jejich uvádění na trh. Jedná se o projekty, které zavádějí nové nebo významně zlepšené produkty, postupy, nebo technologie s ohledem na jejich charakteristiky nebo zamýšlené užití. Technologie, produkty nebo procesy musí být tedy minimálně pro podnik nové (nebo podstatně zdokonalené). To zahrnuje významná zlepšení technických vlastností, komponentů a materiálů, software, uživatelské vstřícnosti nebo jiných funkčních charakteristik. Nová technologie, produkt nebo proces musí být vyvinuty ve spolupráci s výzkumným subjektem nebo žadatelem, který má k vývoji nového produktu, postupu nebo technologie prokazatelně dostatečné zdroje v podobě kvalifikovaného personálu a výrobních zdrojů. V případě inovace pouze pro podnik se spolupracující subjekt (výzkumný/vývojový tým žadatele) musí významně podílet na aplikaci (přizpůsobení) již existující technologie, produktu nebo procesu na specifické podmínky podniku.

Inovativnost projektu posoudí odborná komise před schválením projektu. Podpora je poskytována jako celková částka pokrývající provozní výdaje spolupráce i přímé investiční výdaje související se zavedením inovace v podniku žadatele.

Z důvodu zamezení dvojího financování z různých zdrojů veřejných prostředků je podpora omezena pouze na některé komodity a produkty potravinářské výroby a některé druhy krmiv.

8.2.11.3.3.2. Druh podpory

Druh podpory: Granty

Přímá nevratná dotace na vynaložené způsobilé výdaje.

8.2.11.3.3.3. Odkazy na další právní předpisy

- nařízení Evropského parlamentu a Rady (EU) č.1308/2013, kterým se stanoví společná organizace trhů se zemědělskými produkty
- čl. 69 nařízení Evropského parlamentu a Rady č. 1303/2013 ze dne 17. 12. 2013 o společných ustanoveních ohledně Evropského fondu pro regionální rozvoj, Evropského sociálního fondu, Fondu soudržnosti, Evropského zemědělského fondu pro rozvoj venkova a Evropského námořního a rybářského fondu, jichž se týká společný strategický rámec, o obecných ustanoveních ohledně Evropského fondu pro regionální rozvoj, Evropského sociálního fondu a Fondu soudržnosti a o

8.2.11.3.3.4. Příjemci

Uskupení minimálně dvou subjektů, kdy minimálně jeden subjekt musí prokázat podnikatelskou činnost v odvětví potravinářství nebo výroby krmiv a minimálně jeden subjekt musí být výzkumnou institucí. Uskupení žádá o podporu prostřednictvím potravinářského podnikatele nebo výrobce krmiv.

Jednotlivý výrobce potravin nebo výrobce krmiv, který má k vývoji nového produktu, postupu nebo technologie vlastní kvalifikovaný personál a výrobní prostředky.

Příjemcem nemůže být organizace producentů uznaná podle článku 152, sdružení organizací producentů uznané podle čl. 156 nebo mezioborová organizace uznaná podle článku 157 nařízení Evropského parlamentu a Rady (EU) č. 1308/2013 ze dne 17. prosince 2013, kterým se stanoví společná organizace trhů se zemědělskými produkty a zrušují nařízení Rady (EHS) č. 922/72, (EHS) č. 234/79, (ES) č. 1037/2001 a (ES) č. 1234/2007.

8.2.11.3.3.5. Způsobilé náklady

- provozní náklady spolupráce
- přímé náklady na konkrétní projekty (včetně investic, pokud nebudou dotovány v rámci opatření 4. Investice do hmotného majetku)
- projekt se netýká výroby medu, rybolovu a jeho produktů a dále v případě zpracování vinných hroznů nebudou podporovány technologie, které obsahují:
 - dřevěný sud nebo uzavřenou dřevěnou nádobu na výrobu vína o objemu nejméně 600 litrů
 - speciální kvasnou nádobu s aktivním potápěním matolinového klobouku pro výrobu červených vín
 - cross-flow filtr na víno, ve kterém je víno přiváděno na membránu tangenciálně a určitý objem vína prochází membránou jako filtrát a zbývající pokračuje podél membrány s odfiltrovanými nečistotami

8.2.11.3.3.6. Podmínky způsobilosti

- projekt lze realizovat na území České republiky s výjimkou území hl. města Prahy
- žadatel splnil podmínku finančního zdraví u projektů nad 1 mil. Kč způsobilých výdajů, ze kterých je stanovena dotace
- výsledky všech projektů budou zveřejněny a bude zajištěno jejich šíření
- spolupráce bude realizována minimálně dvěma subjekty s výjimkou projektů realizovaných žadatelem, který má k vývoji nového produktu, postupu nebo technologie prokazatelně dostatečné zdroje v podobě kvalifikovaného personálu a výrobních zdrojů
- beneficentem je výrobce potravin nebo krmiv
- cílem projektu musí být výroba potravin (surovin určených pro lidskou spotřebu) nebo krmiv; výrobní proces se pak musí týkat zpracování surovin uvedených v příloze I Smlouvy o fungování

EU a rovněž výstupní produkt musí být v této příloze uveden, v případě výroby krmiv je výstupní produkt omezen na krmiva určená pro hospodářská zvířata

- pokud půjde o projekt vyžadující posouzení vlivu záměru na životní prostředí, žadatel předloží stanovisko příslušného úřadu k posouzení vlivů provedení záměru na životní prostředí

8.2.11.3.3.7. Zásady týkající se stanovování kritérií výběru

Preferovány budou zejména projekty:

- s vysokou mírou inovativnosti
- které budou realizovány v určité specifické oblasti ČR
- které budou zaměřeny na vybrané produkty
- žadatelů, jejichž hlavní činností je výroba či zpracování potravin, nebo výroba krmiv
- žadatelů, kteří zvyšují stabilitu v odvětví (vlastníci objektů)
- žadatelů s lepším finančním zdravím
- které budou většího rozsahu

[1] Inovativnost, vhodnost spolupracujícího subjektu, efektivnost a proveditelnost projektu posoudí odborná komise. Projekt, který obdržel 0 bodů od odborné komise za jedno z těchto výběrových kritérií nebude podpořen v této operaci.

8.2.11.3.3.8. (Příslušné) částky a míry podpory

Podpora se poskytuje jako příspěvek na vynaložené způsobilé výdaje, a to ve výši 50 % způsobilých výdajů.

Příspěvek EZFRV činí 49,5 % veřejných výdajů.

Příspěvek ČR činí 50,5 % veřejných výdajů.

Míra podpory respektuje maximální hodnotu stanovenou v Příloze č. II. Nařízení Evropského parlamentu a Rady č. 1305/2013 pro Investice do hmotného majetku (čl. 17 odst. 3), kterým Operace 16.2.2 svým charakterem nejvíce odpovídá.

8.2.11.3.3.9. Ověřitelnost a kontrolovatelnost opatření a/nebo druhů operací

8.2.11.3.3.9.1. Riziko/rizika při provádění opatření

- žadatel splnil podmínku finančního zdraví u projektů nad 1 mil. Kč způsobilých výdajů, ze kterých je stanovená dotace

Kontrolovatelnost – kontrola a výpočet se provádí v IS SZIF

Ověřitelnost – ověřuje software, případně kontrola na místě

Riziko/rizika implementace – žadatel účelově upraví hodnoty tak, aby finanční zdraví vyšlo kladně

- výsledky všech projektů budou zveřejněny a bude zajištěno jejich šíření

Kontrolovatelnost – kontrola zveřejněných výsledků po ukončení projektu

Ověřitelnost – kontrola ex post, monitorovací zpráva

Riziko/rizika implementace – žadatel si ponechá vyzkoumanou a zrealizovanou inovaci pro svůj prospěch

- spolupráce bude realizována minimálně dvěma subjekty s výjimkou projektů realizovaných žadatelem, který má k vývoji nového produktu, postupu nebo technologie prokazatelně dostatečné zdroje v podobě kvalifikovaného personálu a výrobních zdrojů

Kontrolovatelnost – kontroluje se žádost o dotaci v IS SZIF

Ověřitelnost – kontrola v rámci Žádosti o dotaci i v rámci Žádosti o proplacení

Riziko/rizika implementace – o podporu požádá jednotlivý žadatel, který nemá k vývoji nového produktu, postupu nebo technologie vlastní dostatečné zdroje

- beneficentem je potravinářský podnikatel či výrobce krmiv

Kontrolovatelnost – kontroluje se žádost o dotaci v IS SZIF

Ověřitelnost – kontrola při Žádosti o proplacení a případně při kontrole na místě

Riziko/rizika implementace – výsledkem projektu nebude realizace technického řešení prospěšného potravinářskému podnikateli nebo výrobcí krmiv, ale jen samostatný výzkum

- cílem projektu musí být výroba potravin (surovin určených pro lidskou spotřebu) nebo krmiv; výrobní proces se pak musí týkat zpracování surovin uvedených v příloze I Smlouvy o fungování EU a rovněž výstupní produkt musí být v této příloze uveden, v případě výroby krmiv je výstupní produkt omezen na krmiva určená pro hospodářská zvířata

Kontrolovatelnost – kontroluje se žádost o dotaci v IS SZIF

Ověřitelnost – kontrola při Žádosti o proplacení a případně při kontrole na místě

Riziko/rizika implementace – projekt se bude týkat jiných produktů nebo jiných krmiv, než je v podmínce dáno, výstupem projektu bude jen samostatný výzkum

- pokud půjde o projekt vyžadující posouzení vlivu záměru na životní prostředí, žadatel předloží stanovisko příslušného úřadu k posouzení vlivů provedení záměru na životní prostředí

Kontrolovatelnost – kontroluje se žádost o dotaci v IS SZIF

Ověřitelnost – kontrola v rámci Žádosti o dotaci

Riziko/rizika implementace – posouzení vlivu záměru na životní prostředí (EIA) nebude zpracována

8.2.11.3.3.9.2. Zmírňující opatření

- projekt lze realizovat na území České republiky s výjimkou území hl. města Prahy

Zmírňující opatření – softwarový nástroj - Žádost neumožní vybrat hl. město Praha jako místo realizace

- žadatel splnil podmínku finančního zdraví u projektů nad 1 mil. Kč způsobilých výdajů, ze kterých je stanovena dotace

Zmírňující opatření – zajistit pro žadatele jasné metodické pokyny pro vyplnění finančního zdraví

- výsledky všech projektů budou zveřejněny a bude zajištěno jejich šíření

Zmírňující opatření – zajistit pro žadatele jasné pokyny pro publicitu

- spolupráce bude realizována minimálně dvěma subjekty s výjimkou projektů realizovaných žadatelem, který má k vývoji nového produktu, postupu nebo technologie prokazatelně dostatečné zdroje v podobě kvalifikovaného personálu a výrobních zdrojů

Zmírňující opatření – stanovení pravidel, jak se budou dostatečné vlastní zdroje prokazovat

- beneficentem je výrobce potravin nebo krmiv

Zmírňující opatření – důsledná kontrola při podání žádosti o dotaci a jasná formulace podmínek pro získání dotace

- cílem projektu musí být výroba potravin (surovin určených pro lidskou spotřebu) nebo krmiv;

výrobní proces se pak musí týkat zpracování surovin uvedených v příloze I Smlouvy o fungování EU a rovněž výstupní produkt musí být v této příloze uveden, v případě výroby krmiv je výstupní produkt omezen na krmiva určená pro hospodářská zvířata

Zmírňující opatření - důsledná kontrola při podání žádosti o dotaci a jasná formulace podmínek pro získání dotace, vč. definice „hospodářských zvířat“

- pokud půjde o projekt vyžadující posouzení vlivu záměru na životní prostředí, žadatel předloží stanovisko příslušného úřadu k posouzení vlivů provedení záměru na životní prostředí

Zmírňující opatření – zajistit pro žadatele jasné metodické pokyny

8.2.11.3.3.9.3. Celkové posouzení opatření

V procesu programování byla zohledněna zkušenost s již implementovanými typy operací. U typu podopatření, jakým je 16.2., nebylo v programovém období 2007-2013 při implementaci shledáno systémové pochybení. Tímto je možné v rámci PRV považovat podopatření 16.2 jako celek za opatření s nízkým rizikem chybovosti.

8.2.11.3.3.10. Metodika pro výpočet částky nebo míry podpory, pokud je relevantní

není relevantní

8.2.11.3.3.11. Informace týkající se dané operace

Upřesnění charakteristik pilotních projektů, klastrů, sítí, krátkých dodavatelských řetězců a místních trhů

není relevantní

8.2.11.3.4. 16.3.1 Sdílení zařízení a zdrojů

Dílní opatření:

- 16.3 – (ostatní) spolupráce mezi malými hospodářskými subjekty při organizování společných pracovních procesů a sdílení zařízení a zdrojů a pro rozvoj služeb cestovního ruchu nebo jejich uvádění na trh

8.2.11.3.4.1. Popis druhu operace

Podpora spolupráce minimálně dvou subjektů při společném sdílení zařízení a zdrojů. Cílem spolupráce je efektivní využití zdrojů a dosažení úspor, kterých by při individuálním postupu nemohlo být dosaženo.

Podporovány budou společné investice, tzn. pořízení konkrétní technologie či stroje k výkonu jejich činnosti nebo modernizace nebo výstavba skladovacích a výrobních prostor nebo provedení stavebních prací potřebných k umožnění efektivního využití zdrojů (např. přírodních, energetických či genetických zdrojů). V případě spolupráce v odvětví lesnictví jsou podporovány také výdaje na vypracování lesního hospodářského plánu pro sdružený lesní majetek.

Příjemci musí mít společně uzavřenu smlouvu o spolupráci. Projektovou žádost podává jeden subjekt, který nese zodpovědnost za projekt jako celek.

Podporována bude nově vznikající spolupráce.

8.2.11.3.4.2. Druh podpory

Druh podpory: Granty

Přímá nevratná dotace na vynaložené způsobilé výdaje.

8.2.11.3.4.3. Odkazy na další právní předpisy

- nařízení Evropského parlamentu a Rady (EU) č.1308/2013, kterým se stanoví společná organizace trhů se zemědělskými produkty
- Pokyny Evropské unie ke státní podpoře v odvětvích zemědělství a lesnictví a ve venkovských oblastech na období 2014–2020 (2014/C 204/01)
- čl. 69 nařízení Evropského parlamentu a Rady č. 1303/2013 ze dne 17. 12. 2013 o společných ustanoveních ohledně Evropského fondu pro regionální rozvoj, Evropského sociálního fondu, Fondu soudržnosti, Evropského zemědělského fondu pro rozvoj venkova a Evropského námořního a rybářského fondu, jichž se týká společný strategický rámec, o obecných ustanoveních ohledně Evropského fondu pro regionální rozvoj, Evropského sociálního fondu a Fondu soudržnosti a o zrušení nařízení (ES) č. 1083/2006

8.2.11.3.4.4. Příjemci

Uskupení minimálně dvou subjektů tj. zemědělský podnikatel splňující kategorii mikropodniku a historii podnikání min. 1 rok před podáním Žádosti o dotaci, výrobce potravin splňující kategorii mikropodniku a historii podnikání min. 1 rok před podáním Žádosti o dotaci, držitel (vlastník, nájemce, pachtýř, vypůjčitel) lesa, který splňuje kategorii mikropodniku nebo je fyzickou osobou nepodnikající, kteří jsou zapojeni do spolupráce, která přispívá k dosažení cílů a priorit politiky rozvoje venkova.

Příjemcem nemůže být:

- organizace producentů uznaná podle článku 152, sdružení organizací producentů uznané podle čl. 156 nebo mezioborová organizace uznaná podle článku 157 nařízení Evropského parlamentu a Rady (EU) č. 1308/2013 ze dne 17. prosince 2013, kterým se stanoví společná organizace trhů se zemědělskými produkty a ruší nařízení Rady (EHS) č. 922/72, (EHS) č. 234/79, (ES) č. 1037/2001 a (ES) č. 1234/2007.
- státní příspěvková organizace.

8.2.11.3.4.5. Způsobilé náklady

- vypracování lesních hospodářských plánů
- přímé náklady na konkrétní projekty spojené s prováděním podnikatelského plánu
 - pořízení zemědělských, potravinářských a lesnických strojů, vybavení a technologií
 - modernizace nebo nová výstavba společných skladovacích prostor včetně skladovacích technologií
 - modernizace nebo nová výstavba společných výrobních prostor
- projekt se netýká výroby a zpracování medu, rybolovu a jeho produktů, akvakultury, nosných konstrukcí ve stávajících výsadbách révy vinné, oplocení vinic a oplocení sadů a dále v případě zpracování vinných hroznů nebudou podporovány tyto technologie, které obsahují:
 - dřevěný sud nebo uzavřenou dřevěnou nádobu na výrobu vína o objemu nejméně 600 litrů
 - speciální kvasnou nádobu s aktivním potápěním matolinového klobouku pro výrobu červených vín
 - cross-flow filtr na víno, ve kterém je víno přiváděno na membránu tangenciálně a určitý objem vína prochází membránou jako filtrát a zbývající pokračuje podél membrány s odfiltrovanými nečistotami
- Investice do zavlažování dle čl. 46 nařízení (EU) č. 1305/2013 nebudou podporovány.

8.2.11.3.4.6. Podmínky způsobilosti

- projekt lze realizovat na území České republiky s výjimkou území hl. města Prahy
- podpora je podmíněna předložením podnikatelského plánu, kde je uveden cíl spolupráce, konkrétní aktivity, identifikování partnerů a jejich role; podnikatelský plán dále stanoví harmonogram a

rozpočet spolupráce; musí být popsán očekávaný přínos spolupráce

- spolupráce bude realizována minimálně dvěma subjekty, přičemž minimálně jeden musí prokázat podnikatelskou činnost v odvětví zemědělství nebo potravinářství, v případě lesnictví se jedná o subjekt hospodařící v lesích podle definice příjemce
- výsledky spolupráce jsou přínosem pro odvětví zemědělství nebo lesnictví nebo směřují do venkovských oblastí
- podpora nesmí být použita na podporu společných aktivit, které již probíhají
- výsledky projektů spolupráce budou zveřejněny a bude zajištěno jejich šíření
- žadatel splnil podmínku finančního zdraví u projektů nad 1 mil. Kč způsobilých výdajů, ze kterých je stanovena dotace
- v případě spolupráce v odvětví zemědělství se projekt týká zemědělské prvovýroby, tj. rostlinné výroby a nebo chovu hospodářských zvířat (skot, prasata, ovce, kozy, drůbež, králíci a koně). V případě spolupráce ve venkovských oblastech se projekt týká zpracování nebo uvádění na trh potravin (surovin určených pro lidskou spotřebu), tj. zemědělských nebo nezemědělských produktů, kdy minimálně jeden vstup tvoří zemědělský produkt. Projekt se nesmí týkat výroby a zpracování medu, rybolovu a jeho produktů a akvakultury.

8.2.11.3.4.7. Zásady týkající se stanovování kritérií výběru

Preferovány budou zejména projekty:

- s vyšším počtem spolupracujících subjektů
- které aktivizují mladou generaci, subjekty dlouhodobě podnikající v sektoru zemědělství nebo potravinářství nebo s vyšším procentem příjmů z prvovýroby
- které se týkají režimů jakosti produktů nebo systémů ochrany životního prostředí
- které budou realizovány žadateli, kteří provozují ekologické zemědělství/produkuje biopotravinu
- které budou realizovány v určité specifické oblasti ČR
- které zohledňují chov vyššího počtu velkých dobytčích jednotek (VDJ) na 1 ha obhospodařované půdy
- u spolupráce v oblasti lesnictví preference projektů, při kterých bude vyšší podíl investice (celkových výdajů projektu) k velikosti obhospodařovaného lesního majetku
- u spolupráce v oblasti lesnictví preference projektů s vyšší celkovou výměrou sdruženého lesního majetku (ha)
- které u spolupráce v oblasti lesnictví preferují vyhotovení lesního hospodářského plánu pro sdružený

lesní majetek

8.2.11.3.4.8. (Příslušné) částky a míry podpory

Podpora se poskytuje jako příspěvek na vynaložené způsobilé výdaje, a to ve výši 45 % způsobilých výdajů v případě spolupráce v oblasti zemědělství a potravinářství a 50 % způsobilých výdajů v oblasti lesnictví.

Maximální výše výdajů, ze kterých je stanovena dotace, je 12 mil. Kč na projekt.

Minimální výše výdajů, ze kterých je stanovena dotace, je 500 tis. Kč na projekt.

V případě spolupráce v oblasti lesnictví:

maximální výše výdajů, ze kterých je stanovena dotace, je 7 mil. Kč na projekt.

minimální výše výdajů, ze kterých je stanovena dotace, je 100 tis. Kč na projekt.

Příspěvek EZFRV činí 49,5 % veřejných výdajů.

Příspěvek ČR činí 50,5 % veřejných výdajů.

8.2.11.3.4.9. Ověřitelnost a kontrolovatelnost opatření a/nebo druhů operací

8.2.11.3.4.9.1. Riziko/rizika při provádění opatření

Operace 16.3.1 bude implementována zcela nově.

- projekt lze realizovat na území České republiky s výjimkou území hl. města Prahy

Kontrolovatelnost – kontroluje se žádost o dotaci v IS SZIF

Ověřitelnost – kontrola v rámci Žádosti o proplacení

Riziko/rizika implementace – změna místa realizace projektu zasahující do území hl. města Prahy

- podpora je podmíněna předložením podnikatelského plánu, kde je uveden cíl spolupráce, konkrétní aktivity, identifikování partnerů a jejich role; podnikatelský plán dále stanoví harmonogram a rozpočet spolupráce; musí být popsán očekávaný přínos spolupráce

Kontrolovatelnost – kontrola předložení plánu se provádí v IS SZIF

Ověřitelnost – ověření provede SZIF na základě interních metodik

Riziko/rizika implementace – žadatel účelově upraví hodnoty v podnikatelském plánu

- spolupráce bude realizována minimálně dvěma subjekty, přičemž minimálně jeden musí prokázat podnikatelskou činnost v odvětví zemědělství nebo potravinářství, v případě lesnictví se jedná o subjekt hospodařící v lesích podle definice příjemce

Kontrolovatelnost – kontroluje se žádost o dotaci v IS SZIF

Ověřitelnost – kontrola v rámci Žádosti o proplacení

Riziko/rizika implementace – výstupy projektu reálně slouží pouze jednomu subjektu

- výsledky spolupráce jsou přínosem pro odvětví zemědělství nebo lesnictví nebo směřují do venkovských oblastí

Kontrolovatelnost – kontroluje se žádost o dotaci v IS SZIF

Ověřitelnost – kontrola v rámci Žádosti o proplacení

Riziko/rizika implementace – výstupy projektu reálně slouží jinému odvětví nebo oblasti

- žadatel splnil podmínku finančního zdraví u projektů nad 1 mil. Kč způsobilých výdajů, ze kterých je stanovena dotace

Kontrolovatelnost – kontroluje se žádost o dotaci v IS SZIF

Ověřitelnost – ověřuje software, případně kontrola na místě

Riziko/rizika implementace – žadatel účelově upraví hodnoty tak, aby finanční zdraví vyšlo kladně

- v případě spolupráce v odvětví zemědělství se projekt týká zemědělské prvovýroby, tj. rostlinné výroby a nebo chovu hospodářských zvířat (skot, prasata, ovce, kozy, drůbež, králíci a koně). V případě spolupráce ve venkovských oblastech se projekt týká zpracování nebo uvádění na trh potravin (surovin určených pro lidskou spotřebu), tj. zemědělských nebo nezemědělských produktů, kdy minimálně jeden vstup tvoří zemědělský produkt. Projekt se nesmí týkat výroby a zpracování medu, rybolovu a jeho produktů a akvakultury. **Kontrolovatelnost** – kontroluje se s ŽOD v IS SZIF

Ověřitelnost – kontrola při ŽOP a případně při kontrole na místě

Riziko/rizika implementace – žadatel nedodrží avizované omezení např. z důvodu neznalosti legislativy

- podpora nesmí být použita na podporu společných aktivit, které již probíhají

Kontrolovatelnost – kontroluje se na základě čestného prohlášení spolupracujících subjektů k žádosti o dotaci, případně dalšími dokumenty (např. daňové přiznání)

Ověřitelnost – ověřuje se po dokončení projektu, případně při kontrole na místě

Riziko/rizika implementace – žadatel záměrně zamlčí předchozí aktivity spolupráce

- výsledky projektů spolupráce budou zveřejněny a bude zajištěno jejich šíření

Kontrolovatelnost – kontroluje se po ukončení projektu

Ověřitelnost – kontrola ex post, monitorovací zpráva

Riziko/rizika implementace – žadatel neuveřejní výsledky spolupráce

8.2.11.3.4.9.2. Zmírňující opatření

- projekt lze realizovat na území České republiky s výjimkou území hl. města Prahy

Zmírňující opatření – softwarový nástroj – žádost neumožní vybrat hl. město Praha jako místo realizace

- podpora je podmíněna předložením podnikatelského plánu, kde je uveden cíl spolupráce, konkrétní aktivity, identifikování partnerů a jejich role; podnikatelský plán dále stanoví harmonogram a rozpočet spolupráce; musí být popsán očekávaný přínos spolupráce

Zmírňující opatření – zajistit pro žadatele jasné metodické pokyny pro zpracování podnikatelského plánu

- spolupráce bude realizována minimálně dvěma subjekty, přičemž minimálně jeden musí prokázat podnikatelskou činnost v odvětví zemědělství nebo potravinářství, v případě lesnictví se jedná o subjekt hospodařící v lesích podle definice příjemce

Zmírňující opatření – nastavení jasných podmínek v žádosti, softwarový nástroj

- výsledky spolupráce jsou přínosem pro odvětví zemědělství nebo lesnictví nebo směřují

do venkovských oblastí

Zmírňující opatření – důsledná kontrola při podání žádosti o dotaci a jasná formulace podmínek získání dotace, softwarový nástroj – žadatel musí vybrat alespoň jedno z nabízených odvětví

- výsledky projektů spolupráce budou zveřejněny a bude zajištěno jejich šíření

Zmírňující opatření – zajistit pro žadatele jasné pokyny pro publicitu, spolupráce s Celostátní sítí pro venkov

- žadatel splnil podmínku finančního zdraví u projektů nad 1 mil. Kč způsobilých výdajů, ze kterých je stanovena dotace

Zmírňující opatření – zajistit pro žadatele jasné metodické pokyny pro vyplnění finančního zdraví žadatele

- v případě spolupráce v odvětví zemědělství se projekt týká zemědělské prvovýroby, tj. rostlinné výroby a nebo chovu hospodářských zvířat (skot, prasata, ovce, kozy, drůbež, králíci a koně). V případě spolupráce ve venkovských oblastech se projekt týká zpracování nebo uvádění na trh potravin (surovin určených pro lidskou spotřebu), tj. zemědělských nebo nezemědělských produktů, kdy minimálně jeden vstup tvoří zemědělský produkt. Projekt se nesmí týkat výroby a zpracování medu, rybolovu a jeho produktů a akvakultury.

Zmírňující opatření - důsledná kontrola při podání žádosti o dotaci a jasná formulace podmínek

- podpora nesmí být použita na podporu společných aktivit, které již probíhají

Zmírňující opatření - důsledná kontrola při podání žádosti o dotaci a jasná formulace podmínek

8.2.11.3.4.9.3. Celkové posouzení opatření

Tato operace spolupráce nebyla v programovém období 2007 - 2013 implementována. Většina podmínek se však shoduje s podmínkami ostatních operací PRV, proto lze předpokládat, že se nevyskytnou významné problémy s chybovostí či kontrolovatelností operace.

8.2.11.3.4.10. Metodika pro výpočet částky nebo míry podpory, pokud je relevantní

není relevantní

--

8.2.11.3.4.11. Informace týkající se dané operace

Upřesnění charakteristik pilotních projektů, klastrů, sítí, krátkých dodavatelských řetězců a místních trhů

není relevantní

8.2.11.3.5. 16.4.1 Horizontální a vertikální spolupráce mezi účastníky krátkých dodavatelských řetězců a místních trhů

Dílní opatření:

- 16.4 – podpora horizontální a vertikální spolupráce mezi účastníky dodavatelského řetězce k vytvoření a rozvoji krátkých dodavatelských řetězců a místních trhů a podpora propagačních činností v místním kontextu, které souvisí s rozvojem krátkých dodavatelských řetězců a místních trhů

8.2.11.3.5.1. Popis druhu operace

Podpora spolupráce minimálně dvou subjektů, která vede k vytváření a rozvoji krátkých dodavatelských řetězců (KDR) a místních trhů.

Podpora je určena pro společné investice na realizaci projektu a společnou propagaci KDR nebo místního trhu.

Formou takovéto spolupráce může být společný prodej v místní prodejně, společný prodej ze dvora, společná organizace přímého prodeje spotřebiteli (např. bedýnkový prodej).

Příjemci musí mít společně uzavřenu smlouvu o spolupráci. Projektovou žádost podává jeden subjekt, který nese zodpovědnost za projekt jako celek.

Operace může podpořit stávající skupinu spolupracujících subjektů při realizaci nového společného projektu. Podporovány nebudou společné aktivity, které již probíhají.

Podpora na vytvoření a rozvoj KDR se týká pouze dodavatelského řetězce, který zahrnuje maximálně jednoho zprostředkovatele mezi zemědělcem a spotřebitelem.

Vytvoření a rozvoj místního trhu bude podporován pouze v případě, že činnosti zpracování a prodeje konečnému spotřebiteli se odehrávají v okruhu 75 km od zemědělského podniku, z něhož produkt pochází.

Účelem podpory je začlenění prvovýrobce do dodavatelských řetězců a posílení jejich konkurenceschopnosti.

8.2.11.3.5.2. Druh podpory

Druh podpory: Granty

Přímá nevratná dotace na vynaložené způsobilé výdaje.

8.2.11.3.5.3. Odkazy na další právní předpisy

- nařízení Evropského parlamentu a Rady (EU) č.1308/2013, kterým se stanoví společná organizace trhů se zemědělskými produkty

- Pokyny Evropské unie ke státní podpoře v odvětvích zemědělství a lesnictví a ve venkovských oblastech na období 2014–2020 (2014/C 204/01)
- čl. 69 nařízení Evropského parlamentu a Rady č. 1303/2013 ze dne 17. 12. 2013 o společných ustanoveních ohledně Evropského fondu pro regionální rozvoj, Evropského sociálního fondu, Fondu soudržnosti, Evropského zemědělského fondu pro rozvoj venkova a Evropského námořního a rybářského fondu, jichž se týká společný strategický rámec, o obecných ustanoveních ohledně Evropského fondu pro regionální rozvoj, Evropského sociálního fondu a Fondu soudržnosti a o zrušení nařízení (ES) č. 1083/2006

8.2.11.3.5.4. Příjemci

Uskupení minimálně dvou subjektů (zemědělský podnikatel splňující historii podnikání min. 1 rok, výrobce potravin splňující historii podnikání min. 1 rok, nevládní neziskové organizace zastupující zemědělce nebo zpracovatele potravin splňující historii podnikání min. 1 rok, maloobchod s potravinami splňující historii podnikání min. 1 rok, obce nebo svazky obcí), kteří jsou zapojeni do spolupráce, která přispívá k dosažení cílů a priorit politiky rozvoje venkova.

Příjemcem nemůže být:

- organizace producentů uznaná podle článku 152, sdružení organizací producentů uznané podle čl. 156 nebo mezioborová organizace uznaná podle článku 157 nařízení Evropského parlamentu a Rady (EU) č. 1308/2013 ze dne 17. prosince 2013, kterým se stanoví společná organizace trhů se zemědělskými produkty a zrušují nařízení Rady (EHS) č. 922/72, (EHS) č. 234/79, (ES) č. 1037/2001 a (ES) č. 1234/2007.
- státní podniky, státní příspěvkové organizace

8.2.11.3.5.5. Způsobilé náklady

- přímé náklady na konkrétní projekty spojené s prováděním podnikatelského plánu
 - společné pořízení strojů, technologie a vybavení související s projektem
 - stavební náklady na novou výstavbu nebo modernizaci nemovitého majetku sloužícího pro účely projektu
 - náklady na pořízení počítačového software, hardware související s projektem
- náklady na propagační činnost v místním kontextu, která souvisí se vznikem nebo rozvojem krátkého dodavatelského řetězce nebo místního trhu

8.2.11.3.5.6. Podmínky způsobilosti

- projekt lze realizovat na území České republiky
- podpora je podmíněna předložením podnikatelského plánu, kde je uveden cíl spolupráce, konkrétní aktivity, identifikování partnerů spolupráce a jejich role; podnikatelský plán dále stanoví harmonogram a rozpočet spolupráce; musí být popsán očekávaný přínos spolupráce
- spolupráce bude realizována minimálně dvěma subjekty, přičemž minimálně jeden musí prokázat

podnikatelskou činnost v odvětví zemědělství

- výsledky spolupráce směřují do venkovských oblastí
- výsledky projektů spolupráce budou zveřejněny a bude zajištěno jejich šíření
- podpora nesmí být použita na podporu společných aktivit, které již probíhají
- žadatel splnil podmínku finančního zdraví u projektů nad 1 mil. Kč způsobilých výdajů, ze kterých je stanovena dotace
- v případě vytváření nebo rozvoje KDŘ je podpora poskytována pouze v případě, že do dodavatelského řetězce mezi zemědělcem a spotřebitelem není zapojen více než jeden zprostředkovatel (mezičlánek)
- v případě vytváření nebo rozvoje místního trhu lze projekt realizovat za podmínky dodržení definice místního trhu žadatelem
- projekt se musí týkat uvádění na trh potravin (surovin určených pro lidskou spotřebu)
- v případě spolupráce v oblasti KDŘ nebo místních trhů, která je zaměřena na zemědělské produkty, se musí projekt týkat uvádění na trh zemědělských produktů. V případě spolupráce v oblasti KDŘ nebo místních trhů, která je zaměřena na zemědělské I nezemědělské produkty, se může projekt týkat uvádění na trh zemědělských nebo nezemědělských produktů.

8.2.11.3.5.7. Zásady týkající se stanovování kritérií výběru

- s vyšším počtem spolupracujících subjektů
- které aktivizují subjekty dlouhodobě podnikající v sektoru zemědělství nebo potravinářství
- které se týkají režimů jakosti produktů
- které budou zaměřeny na specifické typy investic, které preferují prvovýrobce vybrané komodity
- které budou realizovány v určité specifické oblasti ČR

8.2.11.3.5.8. (Příslušné) částky a míry podpory

Podpora se poskytuje jako příspěvek na vynaložené způsobilé výdaje, a to ve výši

50 % způsobilých výdajů.

V případě přímých nákladů na konkrétní projekty spojené s prováděním podnikatelského plánu v oblasti uvádění na trh zemědělských produktů, se poskytuje jako příspěvek na vynaložené způsobilé výdaje, a to ve výši 50 % způsobilých výdajů.

V případě přímých nákladů na konkrétní projekty spojené s prováděním podnikatelského plánu **v oblasti uvádění na trh zemědělských nebo nezemědělských produktů** se podpora poskytuje jako příspěvek na vynaložené způsobilé výdaje, a to ve výši:

25 % způsobilých výdajů pro velké podniky

35 % způsobilých výdajů pro střední podniky

45 % způsobilých výdajů pro malé podniky

Maximální výše výdajů, ze kterých je stanovena dotace, je 6 mil. Kč na projekt.

Minimální výše výdajů, ze kterých je stanovena dotace, je 50 000 Kč na projekt.

Příspěvek EZFRV činí 49,5 % veřejných výdajů.

Příspěvek ČR činí 50,5 % veřejných výdajů.

8.2.11.3.5.9. Ověřitelnost a kontrolovatelnost opatření a/nebo druhů operací

8.2.11.3.5.9.1. Riziko/rizika při provádění opatření

Operace 16.4.1 bude implementována zcela nově.

- projekt lze realizovat na území České republiky

Kontrolovatelnost – kontroluje se žádost o dotaci v IS SZIF

Ověřitelnost – kontrola v rámci Žádosti o proplacení, případně kontrola na místě

Riziko/rizika implementace – rizika jsou minimální

- podpora je podmíněna předložením podnikatelského plánu, kde je uveden cíl spolupráce, konkrétní aktivity, identifikování partnerů spolupráce a jejich role; podnikatelský plán dále stanoví harmonogram a rozpočet spolupráce; musí být popsán očekávaný přínos spolupráce

Kontrolovatelnost – kontroluje se žádost o dotaci v IS SZIF

Ověřitelnost – ověření provede SZIF na základě interních metodik

Riziko/rizika implementace – žadatel účelově upraví hodnoty v podnikatelském plánu

- spolupráce bude realizována minimálně dvěma subjekty, přičemž minimálně jeden musí prokázat podnikatelskou činnost v odvětví zemědělství

Kontrolovatelnost – kontroluje se žádost o dotaci v IS SZIF

Ověřitelnost – kontrola v rámci Žádosti o proplacení

Riziko/rizika implementace – výstupy projektu reálně slouží pouze jednomu subjektu

- výsledky spolupráce směřují do venkovských oblastí

Kontrolovatelnost – kontroluje se žádost o dotaci v IS SZIF

Ověřitelnost – kontrola v rámci Žádosti o proplacení

Riziko/rizika implementace – výstupy projektu reálně slouží jiným oblastem

- výsledky projektů spolupráce budou zveřejněny a bude zajištěno jejich šíření

Kontrolovatelnost – kontroluje se po ukončení projektu

Ověřitelnost – kontrola ex-post, monitorovací zpráva

Riziko/rizika implementace – žadatel neuveřejní výsledky spolupráce

- podpora nesmí být použita na podporu společných aktivit, které již probíhají

Kontrolovatelnost – kontroluje se na základě čestného prohlášení spolupracujících subjektů k žádosti o dotaci

Ověřitelnost – ověřuje se po dokončení projektu, případně kontrola na místě

Riziko/rizika implementace – žadatel záměrně zamlčí předchozí aktivity spolupráce

- žadatel splnil podmínku finančního zdraví u projektů nad 1 mil. Kč způsobilých výdajů, ze kterých je stanovená dotace

Kontrolovatelnost – kontroluje se žádost o dotaci v IS SZIF

Ověřitelnost – ověřuje software, případně kontrola na místě

Riziko/rizika implementace – žadatel účelově upraví hodnoty tak, aby finanční zdraví vyšlo kladně

- v případě vytváření nebo rozvoje KDŘ je podpora poskytována pouze v případě, že do dodavatelského řetězce mezi zemědělcem a spotřebitelem není zapojen více než jeden zprostředkovatel (mezičlánek)

Kontrolovatelnost – kontroluje se na základě čestného prohlášení spolupracujících subjektů k žádosti o dotaci, žádost o dotaci v IS SZIF

Ověřitelnost – ověřuje se po dokončení projektu, případně kontrola na místě

Riziko/rizika implementace – zapojení více mezičlánků do KDŘ

- v případě vytváření nebo rozvoje místních trhů lze projekt realizovat za podmínky dodržení definice místního trhu žadatelem

Kontrolovatelnost – kontroluje se na základě čestného prohlášení spolupracujících subjektů k žádosti o dotaci, kontroluje se žádost o dotaci v IS SZIF

Ověřitelnost – ověřuje se po dokončení projektu, případně kontrola na místě

Riziko/rizika implementace – žadatel poruší pravidla stanovení místního trhu

- projekt se musí týkat uvádění na trh potravin (surovin určených pro vlastní spotřebu)

Kontrolovatelnost - kontroluje se žádost o dotaci v IS SZIF

Ověřitelnost – ověřuje se po dokončení projektu, případně kontrola na místě

Riziko/rizika implementace – žadatel poruší podmínku

- v případě spolupráce v oblasti KDŘ nebo místních trhů, která je zaměřena na zemědělské produkty, se musí projekt týkat uvádění na trh zemědělských produktů. V případě spolupráce v oblasti KDŘ nebo místních trhů, která je zaměřena na zemědělské I nezemědělské produkty, se může projekt týkat uvádění na trh zemědělských nebo nezemědělských produktů.

Kontrolovatelnost - kontroluje se žádost o dotaci v IS SZIF

Ověřitelnost – ověřuje se po dokončení projektu, případně kontrola na místě

Riziko/rizika implementace – žadatel poruší podmínku

8.2.11.3.5.9.2. Zmírňující opatření

- projekt lze realizovat na území České republiky

Zmírňující opatření – jasně a jednoznačně formulovat v Pravidlech, nastavení jasných podmínek v žádosti, softwarový nástroj

- podpora je podmíněna předložením podnikatelského plánu, kde je uveden cíl spolupráce, konkrétní aktivity, identifikování partnerů spolupráce a jejich role; podnikatelský plán dále stanoví harmonogram a rozpočet spolupráce; musí být popsán očekávaný přínos spolupráce

Zmírňující opatření – zajistit pro žadatele jasné metodické pokyny pro zpracování podnikatelského plánu

- spolupráce bude realizována minimálně dvěma subjekty, přičemž minimálně jeden musí prokázat podnikatelskou činnost v odvětví zemědělství

Zmírňující opatření – nastavení jasných podmínek v žádosti, softwarový nástroj

- výsledky spolupráce směřují do venkovských oblastí

Zmírňující opatření – důsledná kontrola při podání žádosti o dotaci a jasná formulace podmínek získání dotace, softwarový nástroj – žadatel musí vybrat oblast, do které směřují výsledky spolupráce

- výsledky projektů spolupráce budou zveřejněny a bude zajištěno jejich šíření

Zmírňující opatření – zajistit pro žadatele jasné pokyny pro publicitu, spolupráce s Celostátní sítí pro venkov

- podpora nesmí být použita na podporu společných aktivit, které již probíhají

Zmírňující opatření – důsledná kontrola při podání žádosti o dotaci a jasná formulace podmínek

- žadatel splnil podmínku finančního zdraví u projektů nad 1 mil. Kč způsobilých výdajů, ze kterých je stanovena dotace

Zmírňující opatření – zajistit pro žadatele jasné pokyny pro vyplnění finančního zdraví žadatele

- v případě vytváření nebo rozvoje KDŘ je podpora poskytována pouze v případě, že do dodavatelského řetězce mezi zemědělcem a spotřebitelem není zapojen více než jeden zprostředkovatel (mezičlánek)

Zmírňující opatření – zajistit pro žadatele jasné metodické pokyny, softwarový nástroj, ve kterém

bude znázorněn KDR, který nebude zahrnovat více než 3 prvky

- v případě vytváření nebo rozvoje místních trhů lze projekt realizovat za podmínky dodržení definice místního trhu žadatelem

Zmírňující opatření – zajistit pro žadatele jasné metodické pokyny

- projekt se musí týkat uvádění na trh potravin (surovin určených pro vlastní spotřebu)

Zmírňující opatření – důsledná kontrola při podání žádosti o dotaci

- v případě spolupráce v oblasti KDR nebo místních trhů, která je zaměřena na zemědělské produkty, se musí projekt týkat uvádění na trh zemědělských produktů. V případě spolupráce v oblasti KDR nebo místních trhů, která je zaměřena na zemědělské I nezemědělské produkty, se může projekt týkat uvádění na trh zemědělských nebo nezemědělských produktů.

Zmírňující opatření – důsledná kontrola při podání žádosti o dotaci

8.2.11.3.5.9.3. Celkové posouzení opatření

Tato operace spolupráce nebyla v programovém období 2007 - 2013 implementována. Většina podmínek se však shoduje s podmínkami ostatních operací PRV, proto lze předpokládat, že se nevyskytnou významné problémy s chybovostí či kontrolovatelností operace.

8.2.11.3.5.10. Metodika pro výpočet částky nebo míry podpory, pokud je relevantní

není relevantní

8.2.11.3.5.11. Informace týkající se dané operace

Upřesnění charakteristik pilotních projektů, klastrů, sítí, krátkých dodavatelských řetězců a místních trhů

Pro účely operace se **krátkým dodavatelským řetězcem** rozumí takový způsob dodání výrobku od zemědělce ke spotřebiteli, při kterém se kromě zemědělce a spotřebitele na dodání podílí maximálně jeden subjekt (zpracovatelé, dopravci, zprostředkovatelé apod.).

Pro účely operace se **místním trhem** rozumí území, ve kterém dochází k produkci hlavních surovin použitých při výrobě, zpracování a prodeji konečnému spotřebiteli. Toto území je vymezeno okruhem 75 km, v němž se nachází zemědělský podnik, z něhož produkt (hlavní suroviny použité při výrobě) pochází.

8.2.11.4. *Ověřitelnost a kontrolovatelnost opatření a/nebo druhů operací*

8.2.11.4.1. Riziko/rizika při provádění opatření

Pro podopatření 16.2 Podpora vývoje nových produktů, postupů a technologií, které bylo implementováno v období 2007-2013 a svým charakterem i administrativními postupy navazuje na již zavedený systém, nebyla identifikována nová rizika spojená s implementací, která by již nebyla eliminována v předchozím období.

Ostatní podopatření, tj. 16.1, 16.3, 16.4 navazují jen zčásti či budou implementována zcela nově.

8.2.11.4.2. Zmírňující opatření

Všechny podmínky v opatření jsou stanoveny na základě požadavků právních předpisů a formulovány tak, aby byly jasné a jednoznačné. V národním prováděcím dokumentu bude ke každé z podmínek stanoven způsob jejího naplnění a prokázání žadatelem a rovněž postup ověření a kontroly Platební agenturou. V maximální míře bude dodržována zásada nezatěžovat žadatele nadměrnými administrativními požadavky.

8.2.11.4.3. Celkové posouzení opatření

V procesu programování byla zohledněna zkušenost s již implementovanými typy operací nebo naopak novými typy operací. Převážná část rozpočtu (80 %) směřuje na podporu operací, u nichž v programovém období 2007-2013 nebylo při implementaci shledáno systémové pochybení. Výrazně nižší část rozpočtu je určena pro nové operace, navíc s řadou preventivních opatření. Tímto je možné v rámci PRV považovat opatření 16 jako celek za opatření s nízkým rizikem chybovosti.

8.2.11.5. *Metodika pro výpočet částky nebo míry podpory, pokud je relevantní*

není relevantní

8.2.11.6. *Informace specifické pro opatření*

Upřesnění charakteristik pilotních projektů, klastrů, sítí, krátkých dodavatelských řetězců a místních trhů

Pro účely opatření se **krátkým dodavatelským řetězcem** rozumí takový způsob dodání výrobku od zemědělce ke spotřebiteli, při kterém se kromě zemědělce a spotřebitele na dodání podílí maximálně jeden subjekt (zpracovatelé, dopravci, zprostředkovatelé apod.).

Pro účely opatření se **místním trhem** rozumí území, ve kterém dochází k produkci hlavních surovin použitých při výrobě, zpracování a prodeji konečnému spotřebiteli. Toto území je vymezeno okruhem 75

km, v němž se nachází zemědělský podnik, z něhož produkt (hlavní suroviny použité při výrobě) pochází.

8.2.11.7. Další důležité připomínky, které mají význam pro pochopení a provádění opatření

informace jsou poskytnuty na úrovni operace

8.2.12. M19 – Podpora místního rozvoje na základě iniciativy LEADER (komunitně vedený místní rozvoj) (článek 35 nařízení (EU) č. 1303/2013)

8.2.12.1. Právní základ

- čl. 42 a 44 nařízení Evropského parlamentu a Rady (EU) č. 1305/2013 ze dne 17. 12. 2013 o podpoře pro rozvoj venkova z Evropského zemědělského fondu pro rozvoj venkova (EZFRV) a o zrušení nařízení Rady (ES) č. 1698/2005
- čl. 32-35 nařízení Evropského parlamentu a Rady (EU) č. 1303/2013 ze dne 17. 12. 2013 o společných ustanoveních ohledně Evropského fondu pro regionální rozvoj, Evropského sociálního fondu, Fondu soudržnosti, Evropského zemědělského fondu pro rozvoj venkova a Evropského námořního a rybářského fondu, jichž se týká společný strategický rámec, o obecných ustanoveních ohledně Evropského fondu pro regionální rozvoj, Evropského sociálního fondu a Fondu soudržnosti a o zrušení nařízení (ES) č. 1083/2006

8.2.12.2. Obecný popis opatření včetně jeho intervenční logiky a příspěví k prioritním oblastem a průřezovým cílům

Opatření se váže na tematický cíl 9 - Podpora sociálního začleňování a boj proti chudobě a diskriminaci. Jeho účelem je směřovat k vyváženému územnímu rozvoji venkovských oblastí.

Opatření je navrženo v souvislosti s následujícími charakteristikami - slabými stránkami a hrozbami pro zemědělství a související sektory:

- Nepříznivá ekonomická situace a zvyšující se nezaměstnanost
a zároveň využije následující pozitivní faktory – silné stránky nebo příležitosti:
- Existence struktur potřebných pro výměnu informací a spolupráci aktérů rozvoje venkova
- Synergické efekty CLLD
Prostřednictvím opatření bude řešena především tato identifikovaná potřeba:
- Podpořit aktivity CLLD
- Zvýšit občanskou a technickou vybavenost

Realizací opatření se přispěje k naplňování následujících prioritních oblastí:

Priorita 6 Podpora sociálního začleňování, snižování chudoby a hospodářského rozvoje ve venkovských oblastech, prioritní oblast 6B Posílení místního rozvoje ve venkovských oblastech.

Opatření napomáhá k posílení rozvoje venkovských oblastí prostřednictvím aktivit místních obyvatel. K naplňování priority 6 přispěje realizací operací místního rozvoje včetně integrovaných a více-odvětvových projektů se zahrnutím inovativních prvků, vycházejících z místních potřeb a potenciálu.

K tomuto se předpokládá vytváření sítí, partnerství a projektů spolupráce na národní a nadnárodní úrovni.

Metoda LEADER se řídí sedmi hlavními principy:

- strategie místního rozvoje podle jednotlivých oblastí, určené pro řádně vymezená subregionální venkovská území,
- partnerství mezi veřejným a soukromým sektorem na místní úrovni,
- přístup „zdola nahoru“, kde iniciativa vychází přímo z regionu, tzn. zapojení partnerů a veřejnosti do rozhodovacích procesů,
- víceodvětvové a integrované aktivity,
- uplatnění inovačních postupů, tj. důraz na aktivity, které jsou v daném území nové a rozvojové,
- realizace projektů spolupráce mezi MAS,
- vytváření sítí místních partnerství.

Opatření se zaměřuje na implementaci metody LEADER prostřednictvím podpory realizace strategie komunitně vedeného místního rozvoje a realizace projektů spolupráce. MAS jsou založeny na principu partnerství a spolupráce veřejného, soukromého a neziskového sektoru na místní úrovni. Hlavním úkolem MAS je aktivizace občanů daného mikroregionu, budování partnerství, sjednocování lidí a podporování dobrovolné činnosti na všech úrovních aktivit obyvatel venkova. Místní akční skupiny nejsou protikladem k místní samosprávě, ale vhodně ji doplňují v úsilí o obnovu a rozvoj obcí a přispívají k rozvoji zemědělství a péči o přírodu a krajinu. Koordinační role MAS vychází z detailní znalosti místních podmínek a široké spolupráce s místními aktéry. Spolupráce mezi jednotlivými MAS navzájem pak přispívá k přenosu zkušeností a příkladů dobré praxe a vytváření integrovaných projektů s širokým dopadem.

K naplňování průřezových cílů inovací, životního prostředí a klimatických změn může opatření přispět prostřednictvím individuálních projektů, které se svým zaměřením budou těchto oblastí týkat. Nicméně cíle konkrétních projektů jsou primárně závislé na konkrétní místní rozvojové strategii, a proto nelze rozsah příspěvku předem odhadnout.

Cíl operace	Typ indikátoru	Název indikátoru	Kvantifikace	
Operativní cíl - Zajištění realizace operací místního rozvoje vycházející z místních potřeb a potenciálu	Výstup	O.19 (93505) Počet vybraných MAS (19.2)	160	
		O.18 (93501) Populace na území pokrytém MAS	5 300 000	
		O.1 (92501) Celkové veřejné výdaje v EUR	Podpora provádění operací v rámci strategie komunitně vedeného místního rozvoje (19.2)	218 106 293
			Příprava a provádění činnosti spolupráce místní akční skupiny (19.3)	7 000 000
Operativní cíl - Vytváření sítí, partnerství a realizace projektů spolupráce na úrovni národní a nadnárodní	Výsledek	R24/T23 (94800) Pracovní místa vytvořená v rámci	750	
		R22/T21 (93510) Podíl venkovské populace pokryté strategiemi místního rozvoje (%) (19.2)	66	

Kvantifikované cíle opatření 19

8.2.12.3. Rozsah, úroveň podpory, způsobilí příjemci a případně metodika pro výpočet částky nebo míra podpory v rozčlenění podle dílčích opatření a/nebo případně podle druhu operace. Pro každý druh operace upřesnění způsobilých nákladů, podmínek způsobilosti, použitelných částek a míry podpory a zásad týkajících stanovení kritérií výběru

8.2.12.3.1. 19.2.1 Podpora provádění operací v rámci strategie komunitně vedeného místního rozvoje

Dílčí opatření:

- 19.2 – Podpora provádění operací v rámci strategie komunitně vedeného místního rozvoje

8.2.12.3.1.1. Popis druhu operace

Při realizaci strategie komunitně vedeného místního rozvoje (SCLLD) budou podporovány aktivity a činnosti (operace, projekty) připravené a realizované konečnými příjemci, které naplňují cíle SCLLD, jsou vybrané danou MAS a jsou zároveň financovatelné dle nařízení Evropského parlamentu a Rady (EU) č. 1305/2013 (realizovány budou následující články nařízení PRV: čl. 14, 17, 19, 20, 24, 25, 26 a 35).

Prostřednictvím MAS nebudou implementovány aktivity, které nepřispívají k dosažení cílů stanovených v PRV; jedná se o:

- režimy jakosti zemědělských produktů a potravin
- obnovu potenciálu zemědělské produkce poškozeného přírodními katastrofami a katastrofickými událostmi a zavedení vhodných preventivních opatření
- nezemědělské činnosti ve venkovských oblastech, rozvoj malých zemědělských podniků a roční nebo jednorázové platby zemědělcům způsobilým pro režim pro malé zemědělce stanovený hlavou V nařízení (EU) č. 1307/2013 (režim pro malé zemědělce), kteří trvale převedou svůj podnik na jiného zemědělce - kromě toho, že tyto aktivity nepřispívají k cílům PRV, mají odlišný systém implementace (podpora je podmíněna předložením podnikatelského plánu), režim pro malé

zemědělce je navíc napojen na provádění Přímých plateb

- zavádění zemědělsko-lesnických systémů
- zřizování seskupení a organizací producentů
- vytváření klastrů a sítí
- řízení rizik

Dále nebudou prostřednictvím MAS implementovány aktivity, které nebyly identifikovány jako vhodné pro iniciativu LEADER, jedná se zejména o plošná opatření a dále o operace se specifickými podmínkami implementace, tedy o následující aktivity:

- poradenské, řídicí a pomocné služby pro zemědělství – důvodem je povinnost výběru poradců prostřednictvím výběrového řízení, které se řídí právními předpisy o zadávání veřejných zakázek
- podpora na zahájení podnikatelské činnosti pro mladé zemědělce – operace má rozdílný systém implementace (na základě podnikatelských plánů)
- zalesňování a zakládání lesů – platba na plochu
- obnova lesních porostů po kalamitách – podpora je podmíněna úředním uznáním výskytu přírodní katastrofy, proto není implementace prostřednictvím MAS vhodná
- agroenvironmentálně-klimatické opatření – platba na plochu
- ekologické zemědělství – platba na plochu
- platby v rámci sítě Natura 2000 a podle rámcové směrnice o vodě – platba na plochu
- platby pro oblasti s přírodními a jinými zvláštními omezeními – platba na plochu
- platby za dobré životní podmínky zvířat – platba na VDJ
- lesnicko-environmentální a klimatické služby a ochrana lesů – platba na plochu
- zřizování a fungování operačních skupin v rámci EIP v oblasti zemědělské produktivity a udržitelnosti – svým charakterem neodpovídá metodě LEADER, operace má mít nadregionální význam, projekty jsou finančně náročné

Z EZFRV budou hrazeny projekty, které se týkají ostatních opatření/podopatření/operací, obsažených v nařízení (EU) č. 1305/2013.

MAS bude mít možnost koncipovat své fiche (opatření Programového rámce PRV) tak, aby co nejvíce vyhovovaly potřebám území. Jediným požadavkem bude nutnost respektovat podmínky stanovené evropskými předpisy, zejména stanovené v příslušných článcích nařízení č. 1305/2013, tzn., že MAS podporované aktivity upraví dle cílů jednotlivých opatření/podopatření, nemusí však respektovat podmínky nastavené v PRV nad rámec článků nařízení a nastaveného rozhraní s ostatními ESI fondy, např. v rámci podopatření Podpora investic v zemědělských podnicích mohou být přes MAS podporovány i sklady

obilovin a olejnin, zemědělské stroje či nezemědělské subjekty v podopatření Investice na založení a rozvoj nezemědělských činností.

8.2.12.3.1.2. Druh podpory

Druh podpory: Granty

Přímá nevratná dotace na vynaložené způsobilé výdaje

8.2.12.3.1.3. Odkazy na další právní předpisy

- nařízení Komise (EU) č.1407/2013 ze dne 18. prosince 2013 o použití článku 107 a 108 Smlouvy o fungování Evropské unie na podporu *de minimis*
- nařízení Komise (EU) č. 651/2014 ze dne 17. června 2014, kterým se v souladu s články 107 a 108 Smlouvy prohlašují určité kategorie podpory za slučitelné s vnitřním trhem
- nařízení Komise (EU) č. 702/2014 ze dne 25. června 2014, kterým se v souladu s články 107 a 108 Smlouvy o fungování Evropské unie prohlašují určité kategorie podpory v odvětvích zemědělství a lesnictví a ve venkovských oblastech za slučitelné s vnitřním trhem
- čl. 65 – 71 nařízení Evropského parlamentu a Rady (EU) č. 1303/2013
- čl. 45 nařízení Evropského parlamentu a Rady (EU) č. 1305/2013

8.2.12.3.1.4. Příjemci

Koneční žadatelé z území MAS (dle definic žadatelů realizovaných opatření). MAS nemůže být příjemce dotace.

8.2.12.3.1.5. Způsobilé náklady

Výdaje na projekty realizované v rámci SCLLD.

Způsobilé výdaje se řídí nařízením Komise (EU) č. 1305/2013, zejména článkem 45, a nařízením Komise (EU) č. 1303/2013, zejména články 65 – 71, prováděcími předpisy a podle způsobilých výdajů příslušných opatření stanovených v souladu se strategií komunitně vedeného místního rozvoje.

Zjednodušená možnost volby nákladů nebude využita.

Finanční nástroje nebudou využity.

8.2.12.3.1.6. Podmínky způsobilosti

- projekt je realizován na území příslušné MAS; projekt může být výjimečně realizován i mimo území MAS za předpokladu, že prospěch z projektu připadne do území MAS
- projekt je v souladu se SCLLD příslušné MAS

8.2.12.3.1.7. Zásady týkající se stanovování kritérií výběru

Vybírány budou strategie, které budou přispívat zejména k následujícím kritériím:

- soulad strategie s potřebami území
- přínos strategie k ekonomickému rozvoji území (např. tvorba pracovních míst)
- přínos strategie k naplnění cílů PRV (např. konkurenceschopnost zemědělství, potravinářství a lesnictví)
- soulad vymezených zájmových skupin se zaměřením SCLLD
- vydefinování konkrétních postupů při administraci projektů konečných žadatelů a komunikačních aktivit

8.2.12.3.1.8. (Příslušné) částky a míry podpory

Podpora se poskytuje, dle konkrétního typu opatření. Výše podpory musí respektovat maxima stanovená přílohou II v nařízení Evropského parlamentu a Rady (EU) č. 1305/2013 ze dne 17. prosince 2013, maximálně však činí 100 % způsobilých výdajů.

Maximální výše způsobilých výdajů, ze kterých je stanovena dotace, je 5 mil. Kč na projekt. Minimální výše způsobilých výdajů, ze kterých je stanovena dotace, je 50 tis. Kč na projekt.

Příspěvek EZFRV činí 64 % veřejných výdajů.

Příspěvek ČR činí 36 % veřejných výdajů.

8.2.12.3.1.9. Ověřitelnost a kontrolovatelnost opatření a/nebo druhů operací

8.2.12.3.1.9.1. Riziko/rizika při provádění opatření

- projekt je realizován na území příslušné MAS; projekt může být výjimečně realizován i mimo území MAS za předpokladu, že prospěch z projektu připadne do území MAS

Kontrolovatelnost – kontrola Žádosti o podporu ze strany MAS i v IS SZIF, v případě změny realizace místa projektu musí nové místo realizace projektu respektovat podmínku

Ověřitelnost – kontrola v rámci Žádosti o platbu ze strany MAS i v IS SZIF

Riziko/rizika implementace – změna realizace místa projektu zasahující do území jiné MAS (pokud

není realizace na jiném území odůvodnitelná)

- projekt je v souladu se SCLLD příslušné MAS

Kontrolovatelnost – kontrola Žádosti o podporu ze strany MAS

Ověřitelnost – kontrola v rámci Žádosti o platbu ze strany MAS

Riziko/rizika implementace – změna v průběhu realizace ovlivní splnění této podmínky

8.2.12.3.1.9.2. Zmírňující opatření

- projekt je realizován na území příslušné MAS; projekt může být výjimečně realizován i mimo území MAS za předpokladu, že prospěch z projektu připadne do území MAS

Zmírňující opatření – softwarový nástroj, který upozorní na to, že vybraná obec nespadá do území působnosti dané MAS

- projekt je v souladu s SCLLD příslušné MAS

Zmírňující opatření – MAS zavede nástroje na kontrolu této podmínky

8.2.12.3.1.9.3. Celkové posouzení opatření

viz 8.2.13.4.3.

8.2.12.3.1.10. Metodika pro výpočet částky nebo míry podpory, pokud je relevantní

viz 8.2.13.5.

8.2.12.3.1.11. Informace týkající se dané operace

Popis povinných prvků komunitně vedeného místního rozvoje, z nichž se skládá opatření v rámci iniciativy LEADER: předběžná podpora, provádění operací v rámci strategie komunitně vedeného místního rozvoje, příprava a provádění činností spolupráce místních akčních skupin, provozní náklady a oživení, jak je uvedeno v čl. 35 odst. 1 nařízení (EU) č. 1303/2013

viz 8.2.13.6.

V příslušných případech popis použití „startovacího balíčku LEADER“ podle článku 43 nařízení (EU) č. 1305/2013 jako zvláštního druhu předběžné podpory

viz 8.2.13.6.

Popis systému průběžného předkládání projektů založených na spolupráci v rámci iniciativy LEADER, jak je uvedeno v čl. 44 odst. 3 nařízení (EU) č. 1305/2013

není relevantní

Postup a harmonogram výběru strategií místního rozvoje

viz 8.2.13.6.

Odůvodnění výběru zeměpisných oblastí pro provádění strategie místního rozvoje, jejichž počet obyvatel spadá mimo hodnoty stanovené v čl. 33 odst. 6 nařízení (EU) č. 1303/2013

viz 8.2.13.6.

Koordinace s ostatními evropskými strukturálními a investičními fondy („ESI fondy“), co se týká komunitně vedeného místního rozvoje, včetně vhodného řešení, pokud jde o využití možnosti hlavního fondu, a celková doplňkovost mezi ESI fondy při financování předběžné podpory

viz 8.2.13.6.

Možnost nebo nemožnost vyplacení záloh

viz 8.2.13.6.

Stanovení úkolů řídicího orgánu, platební agentury a místních akčních skupin v rámci iniciativy LEADER, zejména co se týká nediskriminačního a transparentního výběrového řízení a objektivních kritérií pro výběr operací, jak je uvedeno v čl. 34 odst. 3 písm. b) nařízení (EU) č. 1303/2013

viz 8.2.13.6.

Podpora je vyplácena platební agenturou přímo konečným příjemcům podpory - předkladatelům projektů, a to po realizaci projektu a předložení všech dokladů týkajících se daného projektu.

Popis předpokládaných mechanismů koordinace a doplňkovosti s operacemi podpořenými v rámci jiných opatření pro rozvoj venkova, zejména co se týká: investic do nezemědělské činnosti a zahájení podnikatelské činnosti podle článku 19 nařízení (EU) č. 1305/2013; investic podle článku 20 nařízení (EU) č. 1305/2013; a spolupráce podle článku 35 nařízení (EU) č. 1305/2013, především provádění strategií místního rozvoje partnerstvími veřejného a soukromého sektoru

viz 8.2.13.6.

8.2.12.3.2. 19.3.1 Příprava a provádění činností spolupráce místní akční skupiny

Dílní opatření:

- 19.3 – Příprava a provádění kooperačních činností místní akční skupiny

8.2.12.3.2.1. Popis druhu operace

Pro realizaci projektů spolupráce je podporována předběžná technická podpora, vlastní realizace projektů spolupráce mezi MAS a dalšími partnerstvími, jejichž výstupy překračují hranice území jedné MAS vč. zajištění jejich řízení. Předběžná technická podpora projektu spolupráce v první řadě umožní ověřit myšlenky projektu s potencionálními partnery a pomůže připravit Smlouvu o spolupráci. Jsou podporovány jak projekty založené na spolupráci v rámci členského státu, tak projekty založené na spolupráci mezi územními celky v několika členských státech či ve třetích zemích.

MAS může spolupracovat i s jinými partnerstvími dle Pravidel, avšak způsobilé pro podporu budou pouze výdaje realizované MAS, jejíž strategie byla schválena z PRV.

8.2.12.3.2.2. Druh podpory

Druh podpory: Granty

Přímá nevratná dotace na vynaložené způsobilé výdaje

8.2.12.3.2.3. Odkazy na další právní předpisy

- nařízení Komise (EU) č.1407/2013 ze dne 18. prosince 2013 o použití článku 107 a 108 Smlouvy o fungování Evropské unie na podporu *de minimis*,
- čl. 69 nařízení Evropského parlamentu a Rady (EU) č. 1303/2013

8.2.12.3.2.4. Příjemci

Místní akční skupina, jejíž SCLLD byla schválena k podpoře z PRV.

8.2.12.3.2.5. Způsobilé náklady

- předběžná technická podpora projektů
- náklady na řízení projektů

- vlastní realizace projektů

Seznam způsobilých výdajů pro projekty spolupráce je součástí Pravidel, která jsou zveřejněna.

8.2.12.3.2.6. Podmínky způsobilosti

- projekt je v souladu se SCLLD příslušných MAS
- projekt vykazuje hodnotu přidanou spoluprací v projektu
- na projektu spolupracují minimálně 2 subjekty, přičemž min. jedním z nich je MAS, jejíž SCLLD byla schválena k podpoře z Programu rozvoje venkova ČR na období 2014 – 2020

8.2.12.3.2.7. Zásady týkající se stanovování kritérií výběru

Budou preferovány projekty, které:

- jsou zaměřeny na nadnárodní spolupráci
- jsou kromě specializovaných činností zabezpečovány prostřednictvím vlastních personálních zdrojů MAS
- jsou víceodvětvově zaměřené
- jsou mezisektorově zaměřené
- jsou tematicky zaměřené (konkrétní témata jsou definována v Pravidlech)

8.2.12.3.2.8. (Příslušné) částky a míry podpory

Podpora se poskytuje jako příspěvek na vynaložené způsobilé výdaje, a to ve výši max. 90 % způsobilých výdajů.

Maximální výše způsobilých výdajů, ze kterých je stanovena dotace, je 5 mil. Kč na projekt. Minimální výše způsobilých výdajů, ze kterých je stanovena dotace, je 50 tis. Kč na projekt (netýká se předběžné technické podpory).

Příspěvek EZFRV činí 64 % veřejných výdajů.

Příspěvek ČR činí 36 % veřejných výdajů.

8.2.12.3.2.9. Ověřitelnost a kontrolovatelnost opatření a/nebo druhů operací

8.2.12.3.2.9.1. Riziko/rizika při provádění opatření

- projekt je v souladu se SCLLD příslušných MAS

Kontrolovatelnost – kontrola Žádosti o podporu v IS SZIF

Ověřitelnost – kontrola v rámci Žádosti o platbu

Riziko/rizika implementace – MAS v průběhu realizace změny náplně projektu

- projekt vykazuje hodnotu přidanou spoluprací v projektu

Kontrolovatelnost – kontrola Žádosti o podporu v IS SZIF

Ověřitelnost – kontrola v rámci Žádosti o platbu

Riziko/rizika implementace – některý ze spolupracujících subjektů se na daném projektu aktivně nepodílí

- na projektu spolupracují minimálně 2 subjekty, přičemž min. jedním z nich je MAS, jejíž SCLLD byla schválena k podpoře z Programu rozvoje venkova ČR na období 2014 – 2020

Kontrolovatelnost – kontrola Žádosti o podporu v IS SZIF/ Smlouvy o spolupráci

Ověřitelnost – kontrola v rámci Žádosti o platbu

Riziko/rizika implementace – některý ze spolupracujících subjektů od projektu odstoupí

8.2.12.3.2.9.2. Zmírňující opatření

- projekt je v souladu se SCLLD příslušných MAS

Zmírňující opatření – při schvalování Žádostí o podporu SCLLD bude kontrolováno, že MAS počítá s projekty spolupráce

- projekt vykazuje hodnotu přidanou spoluprací v projektu

Zmírňující opatření – ve Smlouvě o spolupráci musí všechny spolupracující subjekty jednoznačně stanovit činnosti, které budou provádět v rámci projektu.

- na projektu spolupracují minimálně 2 subjekty, přičemž min. jedním z nich je MAS, jejíž SCLLD byla schválena k podpoře z Programu rozvoje venkova ČR na období 2014 – 2020

Zmírňující opatření – MAS/partneři MAS uzavírají Smlouvu o spolupráci, ve které musí definovat své činnosti a způsob řešení případných sporů.

8.2.12.3.2.9.3. Celkové posouzení opatření

viz 8.2.13.4.3.

8.2.12.3.2.10. Metodika pro výpočet částky nebo míry podpory, pokud je relevantní

viz 8.2.13.5.

8.2.12.3.2.11. Informace týkající se dané operace

Popis povinných prvků komunitně vedeného místního rozvoje, z nichž se skládá opatření v rámci iniciativy LEADER: předběžná podpora, provádění operací v rámci strategie komunitně vedeného místního rozvoje, příprava a provádění činností spolupráce místních akčních skupin, provozní náklady a oživení, jak je uvedeno v čl. 35 odst. 1 nařízení (EU) č. 1303/2013

viz 8.2.13.6.

V příslušných případech popis použití „startovacího balíčku LEADER“ podle článku 43 nařízení (EU) č. 1305/2013 jako zvláštního druhu předběžné podpory

viz 8.2.13.6.

Popis systému průběžného předkládání projektů založených na spolupráci v rámci iniciativy LEADER, jak je uvedeno v čl. 44 odst. 3 nařízení (EU) č. 1305/2013

Projekty spolupráce jsou vybírány místními akčními skupinami. Každá místní akční skupina, jejíž SCLLD byla schválena k podpoře z PRV, má přidělenou alokaci na realizaci projektů spolupráce. Maximálně 10 % z této alokace může místní akční skupina využít na předběžnou technickou podporu projektů spolupráce. Místní akční skupiny své vybrané projekty předkládají prostřednictvím Koordinační MAS daného projektu na Platební agenturu v rámci průběžného příjmu. Platební agentura provádí administrativní kontrolu včetně kontroly přijatelnosti a bodování. Jednotlivé projekty mezi sebou nesoutěží, ale musí splnit minimální počet bodů pro schválení.

Projekty, které splní stanovené požadavky, budou schváleny do 4 měsíců ode dne podání na Platební agentuře.

S ohledem na zrychlenou administraci projektů a na nižší finanční alokaci v rámci tohoto podopatření budou výdaje hrazeny pouze MAS, jejíž strategie bude schválena k podpoře z PRV.

Postup a harmonogram výběru strategií místního rozvoje

Území působnosti MAS má 10 tis. až 100 tis. obyvatel a nezahrnuje města s více než 25 tis. obyvateli.

Proces a harmonogram postupu výběru SCLLD je podrobně popsán v Metodickém pokynu pro využití integrovaných přístupů v programovém období 2014-2020 ("MPIN"):

1. MMR (Odbor regionální politiky) vyhlašuje specifickou výzvu k předkládání SCLLD. Výzva je průběžná. Aby mohla MAS žádat o schválení strategie, musí získat osvědčení o splnění standardů MAS. Konečným termínem pro vyhlašování výzev a jejich následný výběr je 31. 12. 2017. MAS předkládá pouze jednu žádost o podporu SCLLD.
2. Předložené SCLLD jsou posuzovány ve dvou kolech hodnocení. První fáze je kontrola formálních náležitostí a přijatelnosti, druhou fází je věcné hodnocení.
3. Kontrolu formálních náležitostí a přijatelnosti provádí Ministerstvo pro místní rozvoj, případně externí hodnotitelé.
4. Věcné hodnocení SCLLD provádí ŘO relevantních programů (v případě PRV hodnotící komise ŘO PRV pro výběr strategií v rámci věcného hodnocení). Účelem věcného hodnocení je posoudit soulad SCLLD s cíli relevantního programu.
5. Hodnocení každé SCLLD budou nejprve provádět dva hodnotitelé (experti), následně bude prověřen soulad jejich hodnocení. V případě, že hodnotitelé budou ve shodě, bude hodnotící komisí složenou z pracovníků ŘO PRV vypracován finální posudek ŘO PRV. V případě, že se hodnocení hodnotitelů bude lišit, proběhne osobní jednání hodnotící komise složené z dvou expertů a pracovníka, resp. pracovníků ŘO PRV, kdy se proberou sporné otázky a členové hodnotící komise musí dojít ke konsensu. Z tohoto jednání bude vypracován finální posudek ŘO PRV.
6. Hodnocení SCLLD je prováděno dle předem stanovených výběrových kritérií.
7. Výběrová kritéria pro výběr strategií v rámci věcného hodnocení ŘO PRV jsou uvedena v příloze Pravidel pro výběr strategií komunitně vedeného místního rozvoje. U každého výběrového kritéria věcného hodnocení budou využita vylučovací kritéria ANO/ANO s výhradou/NE.
8. Výsledkem věcného hodnocení hodnotící komise je finální posudek ŘO PRV. ŘO PRV na základě věcného hodnocení SCLLD může navrhnout úpravu Programového rámce PRV v SCLLD příslušné MAS.
9. Pokud kritérium věcného hodnocení nabývá hodnoty ANO s výhradou nebo NE, bude MAS vyzvána k úpravě SCLLD dle požadavků ŘO PRV. V průběhu věcného hodnocení SCLLD se může konat společné jednání dotčených ŘO, tzv. velká komise. Jednání velké komise se řídí pravidly stanovenými v MPIN.
10. MAS může SCLLD přepracovat pouze jednou. Lhůty pro přepracování SCLLD stanoví MPIN.
11. Pokud i po přepracování SCLLD bude alespoň jedno výběrové kritérium nabývat hodnoty NE či ANO s výhradou, nebude SCLLD odpovídat cílům PRV a nemůže být schválena pro podporu z PRV.

Schválené integrované strategie budou závěrečně projednány na NSK.

Odůvodnění výběru zeměpisných oblastí pro provádění strategie místního rozvoje, jejichž počet obyvatel spadá mimo hodnoty stanovené v čl. 33 odst. 6 nařízení (EU) č. 1303/2013

viz 8.2.13.6.

Koordinace s ostatními evropskými strukturálními a investičními fondy („ESI fondy“), co se týká komunitně vedeného místního rozvoje, včetně vhodného řešení, pokud jde o využití možnosti hlavního fondu, a celková doplňkovost mezi ESI fondy při financování předběžné podpory

viz 8.2.13.6.

Možnost nebo nemožnost vyplacení záloh

viz 8.2.13.6.

Stanovení úkolů řídicího orgánu, platební agentury a místních akčních skupin v rámci iniciativy LEADER, zejména co se týká nediskriminačního a transparentního výběrového řízení a objektivních kritérií pro výběr operací, jak je uvedeno v čl. 34 odst. 3 písm. b) nařízení (EU) č. 1303/2013

Úloha Řídicího orgánu a Platební agentury je uvedena v kapitole 15.1.1.

Úlohou Řídicího orgánu je:

1. podílet se na hodnocení SCLLD a v rámci NSK na schvalování SCLLD;
2. na základě výsledku hodnocení vyčlenit rezervaci finančních alokací pro realizaci SCLLD v rámci svého programu a stanovit podmínky čerpání těchto alokací;
3. rozhodovat o zrušení příslušné části rezervace finančních alokací v případě neplnění podmínek;
4. vyhlašování výzvy pro projekty spolupráce a pro předkládání projektů konečných žadatelů MAS na Platební agentuře (MAS musí svou výzvu pro příjem projektů navázat na výzvu vyhlášenou Řídicím orgánem) a zveřejňování těchto výzev na internetových stránkách.

Platební agentura dále zajišťuje:

5. ověření znění výzvy (ověření souladu s podmínkami přijatelnosti uvedenými ve výzvě ŘO) na příjem projektů v rámci SCLLD jednotlivých MAS;
6. kontrolu způsobilosti projektů a administrativní kontrolu;
7. schválení projektů k realizaci.

Mezi úkoly místních akčních skupin patří:

8. zvyšování způsobilosti místních aktérů pro vypracovávání a provádění operací, včetně jejich schopností v oblasti projektového řízení;
9. vypracování nediskriminačního a transparentního výběrového řízení a objektivních kritérií pro výběr operací, jež brání střetu zájmů a zajišťují, aby nejméně 50 % hlasů při rozhodování o výběru měli partneři, kteří nejsou veřejnými orgány, a umožní provádět výběr na základě písemného postupu;
10. při výběru operací zajišťování souladu se strategií komunitně vedeného místního rozvoje tím, že stanoví jejich pořadí podle přínosu těchto operací k plnění záměrů a cílů strategií;
11. příprava a zveřejňování výzev k podávání návrhů nebo průběžného postupu pro předkládání projektů, včetně vymezení kritérií výběru; MAS zadá výzvu, Platební agentura provede ověření výzvy, zejména kontrolu kritérií výběru, teprve po ověření výzvy na příjem projektů Platební agenturou může MAS výzvu zveřejnit na svých internetových stránkách a následně realizovat;
12. přijímání a posuzování žádostí o podporu;
13. výběr operací a stanovení výše podpory, případně předkládání návrhů orgánu odpovědnému za závěrečné ověření způsobilosti před schválením;
14. sledování průběhu provádění strategie komunitně vedeného místního rozvoje a podporovaných operací a vykonávání zvláštních hodnotících činností souvisejících s touto strategií;
15. povinná účast MAS na kontrolách projektů, pokud si to ŘO vyžádá.

Podpora je vyplácena platební agenturou přímo konečným příjemcům podpory - předkladatelům projektů, a to po realizaci projektu a předložení všech dokladů týkajících se daného projektu.

Popis předpokládaných mechanismů koordinace a doplňkovosti s operacemi podpořenými v rámci jiných opatření pro rozvoj venkova, zejména co se týká: investic do nezemědělské činnosti a zahájení podnikatelské činnosti podle článku 19 nařízení (EU) č. 1305/2013; investic podle článku 20 nařízení (EU) č. 1305/2013; a spolupráce podle článku 35 nařízení (EU) č. 1305/2013, především provádění strategií místního rozvoje partnerstvími veřejného a soukromého sektoru

viz 8.2.13.6.

8.2.12.4. Ověřitelnost a kontrolovatelnost opatření a/nebo druhů operací

8.2.12.4.1. Riziko/rizika při provádění opatření

Rizikem při implementaci je zejména rozdílná úroveň fungování MAS. V programovém období 2007 – 2013 chyběl mechanismus, který by zajistil, aby všechny MAS dokázaly poskytnout žadatelům ze svého území dostatečné zázemí a informace pro vytváření projektů. Rizikem při provádění strategií by mohl být i

střet zájmů pracovníků MAS či partnerů MAS, kteří působí v rozhodovacích orgánech.

Určitým rizikem může být i nedostatečná informovanost o metodě LEADER v území MAS, případně nezájmu místních subjektů podílet se na přípravě a implementaci SCLLD. Rizikem při provádění strategie je kvalita předkládaných strategií - strategie by měly obsahovat měřitelné cíle a popisovat implementační postupy při provádění strategie.

8.2.12.4.2. Zmírňující opatření

MZe připravilo ve spolupráci s MMR, MF a příslušnými řídicími orgány Metodiku pro standardizaci MAS. Dokument definuje standardy a popisuje proces jejich ověření. MAS budou muset splnit požadované standardy, díky kterým prokáží, že jsou schopny se podílet na implementaci programů financovaných z ESIF. Standardy jsou rozděleny do pěti tematických okruhů - územní působnost, místní akční skupina, orgány MAS, kancelář MAS a institucionalizace MAS. Standardy jsou nastavovány na základě zkušeností ze současného programového období a v souladu s podmínkami uvedenými v nařízeních EU. Zejména je kladen důraz na to, aby MAS byla otevřeným místním partnerstvím a aby všechny činnosti MAS vykonávané vůči platební agentuře, Řídicím orgánům, žadatelům i široké veřejnosti v území byly maximálně transparentní a nediskriminační. Standardizaci jsou upraveny povinné orgány MAS, které mají v rámci procesů CLLD nastaveny své kompetence. MAS musí mít mimo jiné internetové stránky s povinným obsahem či stanoveného vedoucího zaměstnance pro realizaci SCLLD. V rámci standardizace budou jednotlivé MAS hodnoceny i z hlediska finančního zdraví a personální a majetkové propojenosti. Toto hodnocení by mělo zajistit, že MAS není ovládána úzkou skupinou lidí, kteří budou uplatňovat své zájmy. V rámci tohoto hodnocení bude také sledováno, zda se v MAS skrze skutečné vlastníky partnerů MAS tvoří potenciálně vlivná skupina, která by mohla MAS ovládat a prosazovat své zájmy, nebo zda neexistuje propojení partnerů v rámci povinných orgánů MAS či jejich napojení na vedoucího zaměstnance pro realizaci SCLLD.

MAS, které splní všechny předem dané požadavky, obdrží Osvědčení o splnění standardů. Toto Osvědčení je nutnou podmínkou pro žádost o realizaci strategie komunitně vedeného místního rozvoje, která bude předkládána Ministerstvu pro místní rozvoj.

MZe uspořádalo již v programovém období 2007 – 2013 prostřednictvím Celostátní sítě pro venkov řadu akcí, které zvýšily povědomí o metodě LEADER (mezi nejvýznamnější akce patří pravidelné konference Venkov či LEADERfest s mezinárodní účastí). Pro místní subjekty měla obrovský význam zejména propagace partnerství založených na spolupráci veřejného a soukromého sektoru v rámci jednotlivých krajů, která byla provedena před spuštěním opatření III.4.1 Získávání dovedností, animace a provádění ke konci programového období 2007 – 2013. Většina MAS má s přípravou strategií zkušenosti z minulých období. V rámci OP TP pro období 2007-2014 získaly téměř všechny MAS finanční podporu na přípravu strategie. Výběr strategií bude provádět MMR, v případě CLLD strategií mohou využít služby expertů, zejména pro použití měřitelných cílů.

8.2.12.4.3. Celkové posouzení opatření

ČR má pozitivní zkušenosti s uplatněním komunitně vedeného místního rozvoje, resp. metodou LEADER,

již od předvstupních nástrojů. Na těchto principech pracoval předvstupní nástroj SAPARD, národní program LEADER ČR 2004-2008 a OP Zemědělství. Rozhodující faktor rozšíření a využití metody LEADER na území ČR však představuje Program rozvoje venkova ČR na období 2007-2013, který podpořil vznik a dynamický rozvoj MAS. Z více než stovky aktivních MAS v ČR dokázala velká většina z nich kvalitně a úspěšně plnit stanovené cíle. PRV také podnítl zvýšení kapacit MAS spočívající v získání a udržení kvalitního personálu, zvýšení počtu aktivních členů, utváření partnerství mezi aktivními subjekty v regionu z různých sektorů i v růstu odbornosti, dovedností a připravenosti partnerů MAS a místních žadatelů.

Zkušenosti s implementací metody LEADER ukazují, že místní akční skupiny hrají v rozvoji venkova nezastupitelnou roli. Na základě místní strategie se realizují projekty, které pomáhají řešit specifické problémy dané lokality lépe než centrálně řízené programy. Podporou metody LEADER lze dosáhnout vyšší hospodárnosti s veřejnými zdroji, resp. využití lepšího zacílení intervence, přesnějšího posouzení potřebnosti projektu pro danou lokalitu a v neposlední řadě synergických efektů jednotlivých programů ESIF.

8.2.12.5. Metodika pro výpočet částky nebo míry podpory, pokud je relevantní

Kritériem pro výpočet alokace pro jednotlivé SCLLD z PRV bude rozloha a počet obyvatel příslušné MAS. Strategie mohou předkládat jen MAS, které projdou standardizací, tzn., že splní nastavené podmínky zajišťující kvalitu MAS, tedy při stanovení alokace nebude již znovu hodnocena kvalita MAS, resp. nebude porovnávána míra kvality jednotlivých MAS mezi sebou. Totéž platí i pro výběr strategií MAS.

Ministerstvo pro místní rozvoj zhodnotí dle předem stanovených kritérií přijatelnost jednotlivých strategií, což zajistí, že budou vybírány pouze kvalitní strategie. Následně jednotlivé řídicí orgány vyberou strategie s ohledem na příspěvek k plnění cílů stanovených programy. Zapojení programů bude záviset na rozsahu strategií. V případě zaměření SCLLD i na opatření Integrovaného regionálního operačního programu, Operačního programu Zaměstnanost či Operačního programu Životní prostředí bude po schválení SCLLD v rámci těchto programů stanovena alokace z těchto programů dle metodiky jednotlivých odpovědných ŘO.

Celková alokace vyčleněná z PRV pro jednotlivé MAS se bude odvíjet od rozlohy a počtu obyvatel území MAS, a to v poměru 3:1, tzn., že 75 % celkové alokace bude rozděleno mezi jednotlivé MAS dle rozlohy (stav k 1. 1. 2014, dle údajů ČSÚ) a 25 % dle počtu obyvatel (stav k 1. 1. 2014, dle údajů ČSÚ). MAS bude mít po schválení strategie přislíbeno pouze polovinu stanovené alokace. Druhá polovina alokace bude pro MAS rezervována, avšak bude jí přidělena až podle plnění nastavených cílů, které bude zhodnoceno v rámci střednědobé evaluace strategií jednotlivých MAS. MAS, které nebudou dostatečně plnit stanovené podmínky, budou ve své alokaci kráceny ve prospěch ostatních MAS.

8.2.12.6. Informace specifické pro opatření

Popis povinných prvků komunitně vedeného místního rozvoje, z nichž se skládá opatření v rámci iniciativy LEADER: předběžná podpora, provádění operací v rámci strategie komunitně vedeného místního rozvoje, příprava a provádění činností spolupráce místních akčních skupin, provozní náklady a oživení, jak je uvedeno v čl. 35 odst. 1 nařízení (EU) č. 1303/2013

Přípravné podpůrné činnosti budou hrazeny z Integrovaného regionálního operačního programu. V rámci

IROP budou detailně popsány podmínky pro využití této podpory.

Podpora provádění operací v rámci místní rozvojové strategie je zaměřena na aktivity realizované konečnými příjemci. Tyto činnosti naplňují cíle SCLLD, jsou vybrané danou MAS a jsou zároveň financovatelné dle nařízení č. 1305/2013. Inovativní charakter metody LEADER spočívá zejména ve způsobu nastavení podmínek pro jednotlivé operace a následně ve výběru projektů. MAS musí zajistit dostatečné lidské zdroje z oblasti veřejné i soukromé sféry, a to i ve všech činnostech soukromé sféry, které jsou podstatné pro rozvoj území MAS. MAS připraví rozvojové strategie, které vychází z místních potřeb a jsou šité na míru danému území. Inovativní je též způsob výběru projektů, kdy projekty jsou posuzovány lidmi, kteří potřeby daného území důvěrně znají. V případě integrovaných strategií rozhoduje o preferenčních kritériích sama MAS. ŘO PRV bude mít právo zamítnout či upravit preference MAS pouze v případě, že by byly v rozporu se strategií PRV. Inovace může spočívat i v samotné přípravě projektu a způsobu jeho realizace, kdy projekty jsou často realizovány ve spolupráci lidí z různých odvětví a sektorů. Přidaná hodnota projektů implementovaných přes MAS je založena na územně vymezených projektech, kdy nastavení podmínek samotnou MAS přispívá k lepšímu zacílení podpory tak, aby byly lépe využity kapacity v území a byly naplněny cíle pro rozvoj daného území stanovené ve strategii komunitně vedeného místního rozvoje.

V rámci přípravy a provádění činností spolupráce místních akčních skupin je podporováno vytváření integrovaných projektů s širokým dopadem, a to jak v rámci členského státu, tak i mezi územími celky v několika členských státech. Spolupráce mezi jednotlivými MAS přispívá k přenosu zkušeností a příkladů dobré praxe.

Provozní náklady a náklady na oživení SCLLD budou financované z tzv. hlavního fondu, kterým bude Evropský fond pro regionální rozvoj. Výdaje budou hrazeny z Integrovaného regionálního operačního programu.

V příslušných případech popis použití „startovacího balíčku LEADER“ podle článku 43 nařízení (EU) č. 1305/2013 jako zvláštního druhu předběžné podpory

Není relevantní, protože startovací balíček LEADER nebude využit.

Popis systému průběžného předkládání projektů založených na spolupráci v rámci iniciativy LEADER, jak je uvedeno v čl. 44 odst. 3 nařízení (EU) č. 1305/2013

Viz 8.2.13.3.2.11.

Postup a harmonogram výběru strategií místního rozvoje

Území působnosti MAS má 10 tis. až 100 tis. obyvatel a nezahrnuje města s více než 25 tis. obyvateli.

Proces a harmonogram postupu výběru SCLLD je podrobně popsán v Metodickém pokynu pro využití integrovaných přístupů v programovém období 2014-2020 (“MPIN”):

1. MMR (Odbor regionální politiky) vyhlašuje specifickou výzvu k předkládání SCLLD. Výzva je

průběžná. Aby mohla MAS žádat o schválení strategie, musí získat osvědčení o splnění standardů MAS. Konečným termínem pro vyhlášení výzev a jejich následný výběr je 31. 12. 2017. MAS předkládá pouze jednu žádost o podporu SCLLD.

2. Předložené SCLLD jsou posuzovány ve dvou kolech hodnocení. První fáze je kontrola formálních náležitostí a přijatelnosti, druhou fází je věcné hodnocení.
3. Kontrolu formálních náležitostí a přijatelnosti provádí Ministerstvo pro místní rozvoj, případně externí hodnotitelé.
4. Věcné hodnocení SCLLD provádí ŘO relevantních programů (v případě PRV hodnotící komise ŘO PRV pro výběr strategií v rámci věcného hodnocení) . Účelem věcného hodnocení je posoudit soulad SCLLD s cíli relevantního programu.
5. Hodnocení každé SCLLD budou nejprve provádět dva hodnotitelé (experti), následně bude prověřen soulad jejich hodnocení. V případě, že hodnotitelé budou ve shodě, bude hodnotící komisí složenou z pracovníků ŘO PRV vypracován finální posudek ŘO PRV. V případě, že se hodnocení hodnotitelů bude lišit, proběhne osobní jednání hodnotící komise složené z dvou expertů a pracovníka, resp. pracovníků ŘO PRV, kdy se proberou sporné otázky a členové hodnotící komise musí dojít ke konsensu. Z tohoto jednání bude vypracován finální posudek ŘO PRV.
6. Hodnocení SCLLD je prováděno dle předem stanovených výběrových kritérií.
7. Výběrová kritéria pro výběr strategií v rámci věcného hodnocení ŘO PRV jsou uvedena v příloze Pravidel pro výběr strategií komunitně vedeného místního rozvoje. U každého výběrového kritéria věcného hodnocení budou využita vylučovací kritéria ANO/ANO s výhradou/NE.
8. Výsledkem věcného hodnocení hodnotící komise je finální posudek ŘO PRV. ŘO PRV na základě věcného hodnocení SCLLD může navrhnout úpravu Programového rámce PRV v SCLLD příslušné MAS.
9. Pokud kritérium věcného hodnocení nabývá hodnoty ANO s výhradou nebo NE, bude MAS vyzvána k úpravě SCLLD dle požadavků ŘO PRV. V průběhu věcného hodnocení SCLLD se může konat společné jednání dotčených ŘO, tzv. velká komise. Jednání velké komise se řídí pravidly stanovenými v MPIN.
10. MAS může SCLLD přepracovat pouze jednou. Lhůty pro přepracování SCLLD stanoví MPIN.
11. Pokud i po přepracování SCLLD bude alespoň jedno výběrové kritérium nabývat hodnoty NE či ANO s výhradou, nebude SCLLD odpovídat cílům PRV a nemůže být schválena pro podporu z PRV.

Schválené integrované strategie budou závěrečně projednány na NSK.

Odůvodnění výběru zeměpisných oblastí pro provádění strategie místního rozvoje, jejichž počet obyvatel spadá mimo hodnoty stanovené v čl. 33 odst. 6 nařízení (EU) č. 1303/2013

Není relevantní, protože počet obyvatel musí být v rozmezí od 10 000 do 100 000 obyvatel.

Koordinace s ostatními evropskými strukturálními a investičními fondy („ESI fondy“), co se týká komunitně vedeného místního rozvoje, včetně vhodného řešení, pokud jde o využití možnosti hlavního fondu, a celková doplňkovost mezi ESI fondy při financování předběžné podpory

Za koordinaci podpory CLLD je zodpovědné Ministerstvo pro místní rozvoj. Využití integrovaných nástrojů (včetně CLLD) shrnuje MPIN. MPIN obsahuje mimo jiné pokyn k přípravě integrovaných strategií a způsob hodnocení a schvalování integrovaných strategií. Dále je zde vysvětlen systém koordinace v průběhu

realizace a monitoring a evaluace strategií.

Koordinace mezi ESI fondy a programy je klíčovým prvkem pro zamezení nežádoucích překryvů mezi programy a k dosahování komplementarit a synergií. Snahou i v rámci CLLD je nastavit takové podmínky, aby podpory na sebe navazovaly a pokryly všechny potřeby území, proto je důležitá vzájemná účast dotčených zástupců ŘO na různých platformách (monitorovacích výborech, NSK apod.). Snahou je v rámci CLLD nastavit pro MAS společné podmínky při administraci projektů pro hladší průběh implementace CLLD v ČR.

Vzhledem k tomu, že se do CLLD nezapojí Operační program Podnikání a inovace pro konkurenceschopnost (dále „OP PIK“), bude prostřednictvím MAS přes PRV umožněna podpora i nezemědělským subjektům.

Článek 20 bude v rámci PRV dodatečně implementován, a to pouze prostřednictvím MAS.

V ČR bude realizován CLLD za podpory více fondů, a proto byl stanoven tzv. hlavní fond v souladu s článkem 32.4 obecného nařízení č. 1303/2013, ze kterého budou financované provozní náklady a náklady na oživení SCLLD – tímto fondem bude Evropský fond pro regionální rozvoj. Financování provozních nákladů a nákladů na oživení SCLLD se týká všech SCLLD, které budou vybrány k podpoře z kteréhokoli ESI fondu, i když strategie bude zaměřená pouze na opatření z PRV.

Možnost nebo nemožnost vyplacení záloh

Zálohové platby pro konečné žadatele nebudou poskytovány.

O zálohových platbách pro provozní náklady a náklady na oživení SCLLD rozhoduje kompetentní ŘO (ŘO IROP). ŘO IROP nebude vyplácet zálohové platby, MAS však bude moci předkládat výdaje k proplacení průběžně, faktické zaplacení předložených faktur nebude podmínkou pro proplacení výdaje, tzn., že některé faktury či účetní/daňové doklady mohou být propláceny ještě před splatností, aby MAS nemusela řešit předfinancování z vlastních zdrojů.

Stanovení úkolů řídicího orgánu, platební agentury a místních akčních skupin v rámci iniciativy LEADER, zejména co se týká nediskriminačního a transparentního výběrového řízení a objektivních kritérií pro výběr operací, jak je uvedeno v čl. 34 odst. 3 písm. b) nařízení (EU) č. 1303/2013

Úloha Řídicího orgánu a Platební agentury je uvedena v kapitole 15.1.1.

Úlohou Řídicího orgánu je:

- a. podílet se na hodnocení SCLLD a v rámci NSK na schvalování SCLLD;
- b. na základě výsledku hodnocení vyčlenit rezervaci finančních alokací pro realizaci SCLLD v rámci svého programu a stanovit podmínky čerpání těchto alokací;
- c. rozhodovat o zrušení příslušné části rezervace finančních alokací v případě neplnění podmínek;
- d. vyhlašování výzvy pro projekty spolupráce a pro předkládání projektů konečných žadatelů MAS na Platební agentuře (MAS musí svou výzvu pro příjem projektů navázat na výzvu vyhlášenou Řídicím orgánem) a zveřejňování těchto výzev na internetových stránkách.

Platební agentura dále zajišťuje:

- a. ověření znění výzvy (ověření souladu s podmínkami přijatelnosti uvedenými ve výzvě ŘO) na příjem projektů v rámci SCLLD jednotlivých MAS;
- b. kontrolu způsobilosti projektů a administrativní kontrolu;
- c. schválení projektů k realizaci.

Mezi úkoly místních akčních skupin patří:

- a. zvyšování způsobilosti místních aktérů pro vypracovávání a provádění operací, včetně jejich schopností v oblasti projektového řízení;
- b. vypracování nediskriminačního a transparentního výběrového řízení a objektivních kritérií pro výběr operací, jež brání střetu zájmů a zajišťují, aby nejméně 50 % hlasů při rozhodování o výběru měli partneři, kteří nejsou veřejnými orgány, a umožní provádět výběr na základě písemného postupu;
- c. při výběru operací zajišťování souladu se strategií komunitně vedeného místního rozvoje tím, že stanoví jejich pořadí podle přínosu těchto operací k plnění záměrů a cílů strategií;
- d. příprava a zveřejňování výzev k podávání návrhů nebo průběžného postupu pro předkládání projektů, včetně vymezení kritérií výběru; MAS zadá výzvu, Platební agentura provede ověření výzvy, zejména kontrolu kritérií výběru, teprve po ověření výzvy na příjem projektů Platební agenturou může MAS výzvu zveřejnit na svých internetových stránkách a následně realizovat;
- e. přijímání a posuzování žádostí o podporu;
- f. výběr operací a stanovení výše podpory, případně předkládání návrhů orgánu odpovědnému za závěrečné ověření způsobilosti před schválením;
- g. sledování průběhu provádění strategie komunitně vedeného místního rozvoje a podporovaných operací a vykonávání zvláštních hodnotících činností souvisejících s touto strategií;
- h. povinná účast MAS na kontrolách projektů, pokud si to ŘO vyžádá.

Podpora je vyplácena platební agenturou přímo konečným příjemcům podpory - předkladatelům projektů, a to po realizaci projektu a předložení všech dokladů týkajících se daného projektu.

Popis předpokládaných mechanismů koordinace a doplňkovosti s operacemi podpořenými v rámci jiných opatření pro rozvoj venkova, zejména co se týká: investic do nezemědělské činnosti a zahájení podnikatelské činnosti podle článku 19 nařízení (EU) č. 1305/2013; investic podle článku 20 nařízení (EU) č. 1305/2013; a spolupráce podle článku 35 nařízení (EU) č. 1305/2013, především provádění strategií místního rozvoje partnerstvími veřejného a soukromého sektoru

Koordinace mezi jednotlivými opatřeními bude zajištěna kontrolními mechanismy, které byly uplatňovány již v programovém období 2007-2013, kdy žadatelé budou nadále předkládat čestné prohlášení, že v rámci realizovaného projektu nedochází k dvojímu financování. Dále budou kontroloři SZIF označovat faktury v účetnictví žadatele razítkem, které potvrzuje, že byla faktura předložena v rámci žádosti o dotaci prostřednictvím SZIF, SZIF bude dále ověřovat, že nedochází k dvojímu financování, prostřednictvím Centrálního registru dotací.

V článku 19 b) budou v PRV podporováni pouze zemědělství podnikatelé, zatímco v rámci SCLLD budou moci být podporováni i nezemědělské mikro a malé podniky.

Investice podle článku 20 budou implementovány pouze prostřednictvím CLLD. Vzhledem k tomu, že ostatní operační programy, zejména IROP toho přímo pro venkovské oblasti moc nenabízejí, bylo dodatečně

dohodnuto zařazení aktivit článku 20 prostřednictvím strategií komunitně vedeného místního rozvoje. Ve spolupráci s MAS byly vytipovány aktivity, které jsou pro venkovské oblasti důležité a zároveň nejsou v rámci jiných podpor dostatečně podporovány.

V opatření Spolupráce dle čl. 35 se PRV bude zaměřovat zejména na oblast inovací, na kterou je z tohoto opatření věnována nejvyšší alokace. SCLLD MAS se naopak budou zaměřovat na finančně méně náročné aktivity, zejména na aktivity v oblasti krátkých dodavatelských řetězců a sdílení zařízení a zdrojů.

Spolupráce MAS mezi sebou bude možná dle čl. 44.

8.2.12.7. Další důležité připomínky, které mají význam pro pochopení a provádění opatření

Informace jsou poskytnuty na úrovni operace

9. PLÁN HODNOCENÍ

9.1. Cíle a účel

Uvedení cílů a účelu plánu hodnocení, který je založen na zajištění dostatečných a náležitých hodnotících činností, zejména za účelem poskytnutí informací, které jsou nezbytné pro řízení programu, pro výroční zprávy o provádění v roce 2017 a v roce 2019 a hodnocení ex post, a zajištění dostupnosti údajů, které jsou zapotřebí pro hodnocení programu rozvoje venkova.

Hlavním cílem a účelem plánu hodnocení je zajistit provádění dostatečných a vhodných hodnotících činností a zajištění dostatečných zdrojů, zejména pro poskytování informací potřebných pro řízení programu, pro zpracování rozšířených výročních zpráv v roce 2017 a 2019, kde budou prezentovány informace o průběžném plnění cílů a vyhodnocení dopadů podpor a k včasnému zajištění dat potřebných pro hodnocení ve vhodném formátu.

Díličními cíli plánu hodnocení je začlenění hodnotících aktivit již od začátku implementace programu, objasnění rolí jednotlivých subjektů, víceletý přístup k řešení tematických hodnotících otázek, nastavení spojitosti mezi monitoringem, vyhodnocením intervencí a zpětnou vazbou pro implementaci programu včetně komunikace výsledků hodnocení a zajištění odpovídajících finančních i lidských zdrojů pro uvedené aktivity.

9.2. Správa a koordinace

Stručný popis mechanismů monitorování a hodnocení programu rozvoje venkova s určením hlavních zúčastněných subjektů a jejich povinností. Vysvětlení toho, jak jsou hodnotící činnosti spojeny s prováděním programu rozvoje venkova, pokud jde o obsah a načasování.

Za řízení a koordinaci systému monitoringu a hodnocení PRV je zodpovědný Řídicí orgán PRV v úzké spolupráci s platební agenturou SZIF.

Centrálním subjektem v systému je Řídicí orgán PRV s nejširším spektrem zodpovědnosti a úkolů. **Řídicí orgán PRV** zodpovídá za:

- zajištění vhodného elektronického systému pro záznam, uchovávání, správu a vykazování statistických údajů o programu a jeho provádění (delegováno na SZIF)
- koordinaci sběru dat od platební agentury, externích subjektů, případně od nevládních organizací, které zastřešují potenciální žadatele
- zajištění vedení přiměřených záznamů o použití kapitálových zdrojů a výnosů v rámci finančních nástrojů (čl. 38 CPR)
- každoroční poskytování informací o výstupových a finančních indikátorech pro schválené operace EK v termínech k 31. lednu a 31. říjnu
- vypracování výroční zprávy o pokroku, včetně souhrnných monitorovacích tabulek a předložení EK po schválení monitorovacím výborem v termínu do 30. června
- posouzení SCLLD MAS k jejich realizaci z pohledu PRV
- zajištění zpracování hodnotících plánů (součást PRV i výročních zpráv)
- koordinace zajištění průběžného hodnocení (výběrová řízení pro veřejné zakázky, komunikace s hodnotitelem apod.) zejména pro účely rozšířených výročních zpráv v roce 2017 a 2019

a souhrnného ex-post hodnocení na základě hodnotícího plánu

- předložení hodnocení EK (ex-ante, ex-post)
- zajištění odezvy na výsledky hodnocení v rámci implementace PRV
- spolupráci s ostatními resorty a NOK v rámci jednotného metodického prostředí
- poskytování informací o monitoringu a hodnocení monitorovacímu výboru
- informovanost příjemců podpory o požadavcích týkajících se poskytování údajů k monitoringu a hodnocení
- informovanost široké veřejnosti o výsledcích procesu hodnocení
- přípravu podkladů a vedení jednání pracovní skupiny pro monitoring a hodnocení

Platební agentura SZIF je vzhledem k administraci žádostí o dotaci a žádostí o platbu v rámci systému monitoringu a hodnocení především zodpovědná za sběr, kontrolu a ověření primárních dat od žadatelů a jejich zapracování do informačního systému. Dalšími zásadními úkoly jsou:

- zajištění vhodného elektronického systému pro záznam, uchovávání, správu a vykazování statistických údajů o programu a jeho provádění
- spolupráce s Řídicím orgánem PRV při přípravě souhrnných informací pro EK (data k výstupovým a finančním indikátorům, podklady pro výroční jednání s EK apod.)
- spolupráce s Řídicím orgánem při zpracování výroční zprávy o pokroku
- spolupráce s Řídicím orgánem při poskytování informací o výstupových a finančních indikátorech pro schválené operace EK v termínech k 31. lednu a 31. říjnu
- spolupráce s NOK při přenosu dat v rámci jednotného monitorovacího systému MS 2014+
- zpracování a zasílání čtvrtletních výkazů plateb EK prostřednictvím SFC 2014+
- spolupráce při zajištění odezvy na výsledky hodnocení v rámci implementace PRV (např. změny národních prováděcích předpisů)
- informovanost a podpora žadatelů co se týká systému podávání žádostí o dotaci

Nevládní neziskové organizace slouží jako zdroj dat pro tematická dotazníková šetření v případě potřeby doplnění standardně disponibilních dat.

Externí subjekty, jako např. ČSÚ, ÚZEI (FADN), VÚMOP, VÚV, ÚHÚL, výzkumné ústavy, vysoké školy a další, jsou v systému zahrnuty jako zdroje dat ke kontextovým i výsledkovým indikátorům. Tyto subjekty na vyžádání buď bezplatně, nebo za úhradu poskytují data řídicímu orgánu PRV nebo zprostředkovaně hodnotiteli. Mohou rovněž zpracovávat dílčí části hodnocení ke specifickým otázkám.

Vzhledem k začlenění EZFRV do společného strategického rámce je nezbytná provázanost monitorovacích a hodnotících aktivit s **ostatními řídicími orgány dotačních programů a centrálním koordinátorem – MMR NOK**. Spoluprací s relevantními resorty bude zabezpečeno propojení oblastí v jejich gesci (životní prostředí, podnikatelské aktivity) spjaté se zemědělstvím, potravinářstvím, lesním hospodářstvím a rozvojem venkova v gesci Ministerstva zemědělství.

Pro zajištění koordinace hodnotících aktivit, jejich jednotnosti a souladu s požadavky EK je na národní úrovni ustanovena **Pracovní skupina pro evaluace NOK a řízení Dohody o partnerství**.

- připomínkuje návrh evaluačního plánu Dohody o partnerství a návrh jeho aktualizaci včetně přípravy realizace evaluačních aktivit.
- probíhá vzájemná výměna informací mezi EJ NOK a evaluačními pracovišti programů

Žadatelé o dotaci / příjemci dotace, resp. MAS jako specifická žadatelé, jsou primárním zdrojem dat pro monitorovací systém, vybrané skupiny slouží jako výběrový vzorek pro hodnocení výsledků a dopadů intervencí PRV, resp. pro případové studie. Zároveň jsou spolu s širší veřejností uživatelem informací o zohlednění výsledků monitoringu a hodnocení pro další implementaci PRV.

Úloha **Evropské komise** spočívá v tvorbě prováděcích právních předpisů a vodítek k monitoringu a hodnocení, zajištění výměny informací mezi členskými státy o nejlepší praxi a hodnocení souladu relevantních dokumentů (PRV, výroční zprávy a další) s požadavky stanovenými v právních předpisech. Zodpovídá rovněž za vypracování souhrnu zpráv o ex-ante hodnocení a ex-post hodnocení na úrovni Unie.

Monitorovací výbor v rámci systému monitoringu a hodnocení přezkoumává činnosti a výstupy spojené s plánem hodnocení programu, účastní se práce Celostátní sítě pro venkov za účelem výměny informací o provádění programu a projednává výroční zprávy o provádění před jejich odesláním Komisi a vydává k nim stanovisko.

Zodpovědností **hodnotitele** je dle smluvních ustanovení zpracování ex-ante hodnocení, dílčích výstupů průběžného hodnocení, které bude poskytovat výsledky pro VZ 2017 a 2019 a ex-post hodnocení.

Široká veřejnost je příjemcem informací o cílení podpor pro rozvoj venkova a dosažených výsledcích politiky rozvoje venkova.

Vyhodnocení posouzení dopadů, účelnosti, účinnosti a relevantnosti politiky rozvoje venkova slouží **orgánům zodpovědným za národní politiku rozvoje** pro případné úpravy dalšího směřování finančních zdrojů.

V rámci **Celostátní sítě pro venkov** bude pracovat tematická pracovní skupina (obdobá „steering group“) pro monitoring a hodnocení, která zahrne většinu ze subjektů znázorněných ve schématu, případně ad hoc tematické pracovní skupiny k hodnocení dílčích témat (lesní hospodářství, životní prostředí, inovace, klima apod.)

Stav implementace PRV je ze strany řídicího orgánu (odborem Řídicí orgán PRV ve spolupráci s odborem environmentálních podpor PRV) standardně průběžně monitorován a vyhodnocován. U projektových opatření na základě příjmu žádostí o dotaci v rámci výzvy a následného administrativního procesu ze strany platební agentury (obdobně i u plošných opatření po příjmu v rámci jednotné žádosti na plochu a kontrolách ze strany platební agentury) je sledován zejména počet žádostí, úspěšnost žadatelů či nastavení preferenčních kritérií včetně finančního čerpání a postupného plnění stanovených cílů, zejména na úrovni výstupu. Následně jsou v souladu s ročním hodnotícím plánem zabezpečeny hodnotící aktivity.

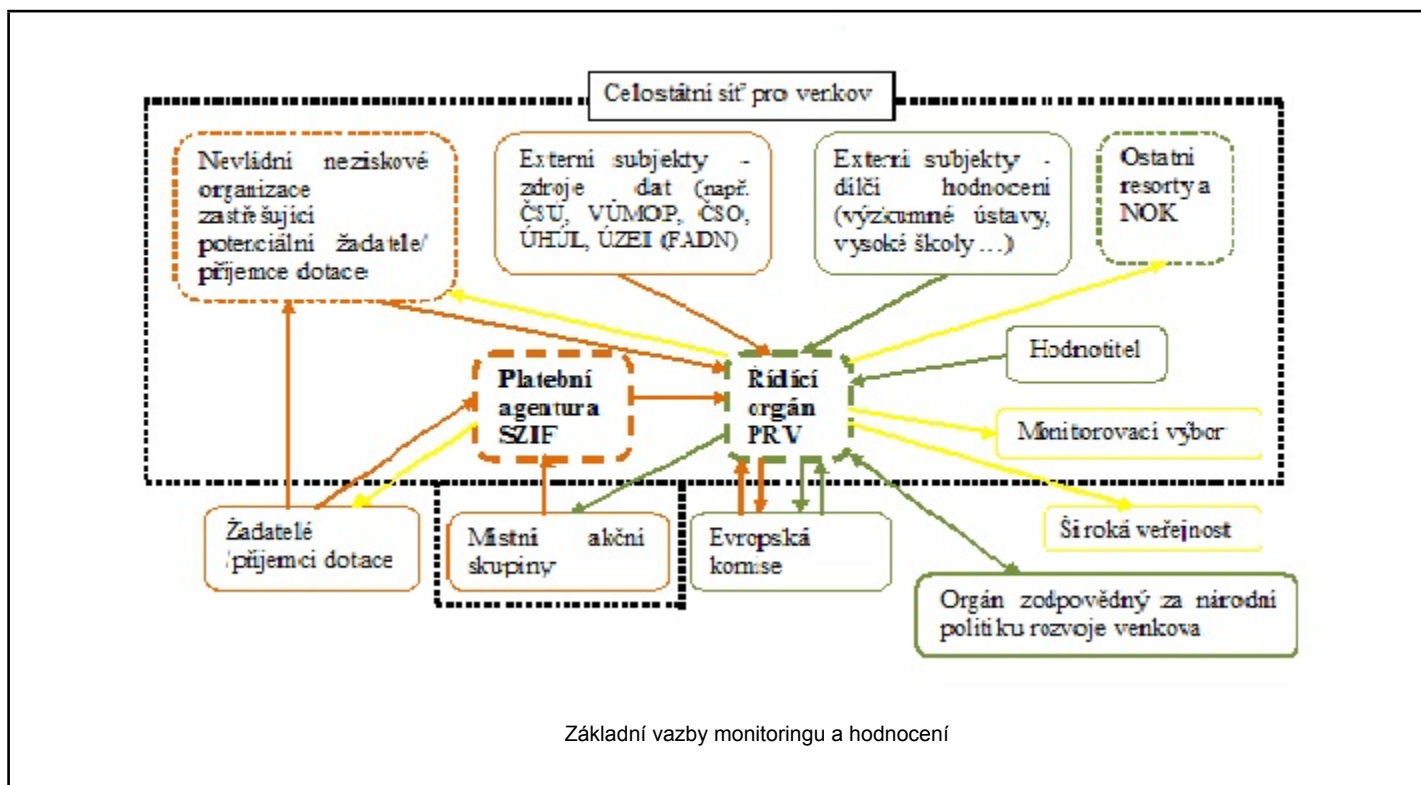

9.3. Témata a činnosti hodnocení

Orientační popis témat hodnocení a předpokládaných činností, včetně například splnění požadavků na hodnocení stanovených v nařízení (EU) č. 1303/2013 a nařízení (EU) č. 1305/2013. Zahrnuje: a) činnosti, které jsou nezbytné k vyhodnocení příspěvní každé priority Unie v oblasti rozvoje venkova, jak jsou uvedeny v článku 5 nařízení (EU) č. 1305/2013, k cílům rozvoje venkova stanoveným v článku 4 uvedeného nařízení, posouzení hodnot ukazatelů výsledků a dopadů, analýzu čistých účinků, tematické záležitosti, včetně podprogramů, průřezové záležitosti, celostátní síť pro venkov, příspěvní strategií komunitně vedeného místního rozvoje; b) plánovanou podporu pro hodnocení na úrovni místních akčních skupin; c) prvky specifické pro daný program, jako je práce, která je nezbytná k vypracování metodik nebo řešení konkrétních oblastí politiky.

Vedle zhodnocení vlastní účinnosti intervencí, tj. sledování výstupů a výsledků programu a naplňování stanovených specifických cílů, tedy zdali realizované intervence splnily svůj účel, bude hodnoceno, zdali tyto intervence byly účelně vynaloženy. Součástí hodnocení bude také posouzení dosažených výsledků programu či intervence vůči vynaloženým prostředkům.

Základní témata hodnocení jsou úzce svázána s cíli PRV definovanými pro jednotlivá opatření, prioritní oblasti a priority, průřezovými cíli (inovace, životní prostředí a zmírňování změny klimatu a přizpůsobování se této změně) a rovněž se specifickými intervencemi (metoda Leader a Celostátní síť pro venkov). Ke každému cíli je přiřazen odpovídající ukazatel, jehož aktuální stav a vývoj bude předmětem vyhodnocení intervencí PRV v kontextu ostatních vlivů. Minimálně jednou během programového období bude zhodnocen příspěvek podpory z EZFRV vůči cílům pro každou z priorit pro rozvoj venkova. Hodnocení posoudí intervenční logiku programu a její provádění včetně doplňkovosti a synergií s ostatními nástroji včetně I. pilíře SZP.

Základními indikativními tématy hodnocení pro PRV jsou:

- Zvýšení konkurenceschopnosti zemědělských, potravinářských a lesnických podniků
- Vstup mladých lidí do odvětví zemědělství a realizace jejich podnikatelských plánů
- Podpora organizace potravinového řetězce (podpora místních trhů a krátkých dodavatelských řetězců)
- Obnova, zachování a zlepšení ekosystémů souvisejících se zemědělstvím a lesnictvím
- Účinné využívání zdrojů a podpora přechodu na nízkouhlíkovou ekonomiku
- Hospodářský rozvoj ve venkovských oblastech se zaměřením na usnadnění diverzifikace a rozvoj podnikání k zajištění pracovních míst
- Posílení místního rozvoje pomocí realizace SCLLD
- Podpora předávání znalostí a inovací ve venkovských oblastech
- Průřezová témata - inovace, životní prostředí a zmírňování změn klimatu a přizpůsobování se této změně
- Celostátní síť pro venkov

Hlavní hodnoticí úlohy ve vztahu k tématům hodnocení pak jsou:

- sledování vývoje trendů a analýza kontextu v oblastech intervence programu
- monitorování pokroku provádění PRV ve vztahu ke stanoveným cílovým výsledkovým a výstupovým indikátorům
- hodnocení dosažených výsledků intervencí PRV a jejich příspěvek k prioritám PRV
- hodnocení účinnosti, účelnosti a dopadu PRV a příspěvek k hlavním cílům SZP
- hodnocení pokroku a dosažených výsledků u specifických záležitostí – Celostátní síť pro venkov, metoda LEADER
 - hodnocení CSV bude zaměřeno na její strukturu a intervenční logiku – cíle, opatření a aktivity;
 - SCLLD naplňují potřeby prostřednictvím specifické intervenční logiky. V souladu s ní musí strategie obsahovat vlastní uspořádání pro monitoring a hodnocení. Hodnocení cílů těchto strategií bude začleněno do celkového hodnocení pokroku v letech 2017 a 2019, tak aby byl vyhodnocen příspěvek metody LEADER prostřednictvím hierarchie cílů SZP a Strategie EU 2020. Hodnocena bude i přidaná hodnota mobilizace místních zdrojů.
- hodnocení příspěvku PRV k průřezovým cílům (inovace, životní prostředí, klima)
 - klíčovými aspekty hodnocení oblasti inovací bude analýza, jak PRV zlepšil podmínky pro inovace, výzkum a rozvoj ve venkovských oblastech, a to včetně vyhodnocení příspěvku inovativních aktivit realizovaných prostřednictvím operačních skupin EIP;
 - prvním krokem pro hodnocení vlivu PRV na životní prostředí je proces SEA, který ještě před realizací vlastních opatření zhodnotí působení na biodiverzitu, půdu, vodu, ovzduší či krajinu a další prvky životního prostředí. Pomocí specifických ukazatelů pak bude hodnocen vliv nejen opatření priority 4 a 5 ale i ostatních vedlejších účinků investičních podpor v rámci ostatních priorit;
 - zmírnění klimatických změn bude hodnoceno pomocí dílčí sady environmentálních ukazatelů, které měří dopad antropogenních emisí (např. objem CO₂, metanu, amoniaku, oxidů dusíku), úsporu elektrické energie, či produkci obnovitelných zdrojů energie. Hodnoceno bude i přizpůsobení se klimatickým změnám formou zvýšení odolnosti vůči rizikovým jevům - ztrátě biodiverzity, povodním, srážkám, krupobitím apod.
- hodnocení PRV k příspěvku plnění cílů Strategie Evropa 2020

- vyhodnocení administrace programu včetně využití prostředků technické pomoci

V průběhu programového období probíhá hodnocení souběžně s prováděním programu a je členěno do různorodých aktivit podle časového i věcného hlediska.

Aktivity spojené s přípravou hodnocení zahrnují:

- revizi společných hodnotících otázek (horizontálních i ve vazbě na prioritní oblasti) a ukazatelů
- sestavení specifických programových hodnotících otázek spojených ve vazbě na intervenční logiku programu, definice hodnotících kritérií a ukazatelů
- příprava popisu pro specifické ukazatele
- aktivity související se zabezpečením dat pro ukazatele (včetně dohody s externími subjekty – vlastníky dat), identifikace dodatečných typů údajů a prověření informačních zdrojů; pro potřeby hodnocení jsou důležitá monitorovací data sbíraná od žadatelů, i nepodporovaných subjektů, sektorové analýzy z pravidelných šetření (FADN, FSS apod.), pravidelně sbíraná specifická data dalších institucí, které mají vztah k rozvoji venkova a statistické ukazatele pro kontextovou analýzu
- posouzení potenciálních přístupů k hodnocení výsledků a dopadů
- navržení hodnotících standardů pro MAS
- příprava nástroje k využití výsledků hodnocení SCLLD
- příprava veřejné zakázky pro průběžné hodnocení zajišťované externě

Aktivity prováděné v průběhu programového období:

Řídící orgán zajišťuje prostřednictvím vybraného hodnotitele/hodnotitelů hodnocení dosažených výsledků vůči cílům PRV, příspěvku PRV k SZP a Strategii Evropa 2020, hodnocení programových výsledků, dopadů průřezových a specifických cílů, zpracování odpovědí na hodnotící otázky, formulaci závěrů a doporučení na základě výsledků hodnocení ke zlepšení implementace programu.

9.4. Údaje a informace

Stručný popis systému pro záznam, uchování, správu a vykazování statistických údajů o PRV a jeho provádění a poskytování údajů o monitorování pro hodnocení. Určení zdrojů údajů, které se mají používat, chybějících údajů, potenciálních interinstitucionálních otázek týkajících se poskytování údajů a navrhovaných řešení. V tomto oddílu by mělo být prokázáno, že systémy řízení údajů budou včas v provozu.

Sběr dat k zajištění vyhodnocení programu probíhá na několika úrovních.

Primární sběr dat projektových opatření probíhá z formulářů žádostí o podporu, žádostí o platbu a monitorovacích zpráv v informačním systému platební agentury. Formuláře jsou připravovány platební agenturou, která je zodpovědná za provoz elektronického systému v úzké spolupráci s gestory opatření z řídicího orgánu. Údaje vyplňují příjemci dotace před zahájením realizace projektu (v žádostech o podporu) a po jeho ukončení po dobu udržitelnosti (v žádostech o proplacení, monitorovací zprávy) a jsou průběžně vkládány do informačního systému SZIF pro administraci a sledování PRV. Obdobně probíhá sběr dat i pro plošná opatření, kde jsou pro monitoring plošných opatření využívány i exporty dat ze systému IACS. Informační systém pak na základě takto získaných dat umožňuje generovat průběžné reporty o

implementaci a podklady pro monitorovací tabulky.

V období 2007-2013 Platební agentura využívala k elektronické výměně dat s žadatelem Portálu Farmáře. Prostřednictvím tohoto Portálu může žadatel podávat žádosti o dotaci, sledovat průběh administrace jednotlivých žádostí o dotaci, jsou mu jeho prostřednictvím zasílány dokumenty týkající se administrace konkrétní žádosti o dotaci, atd. Přístup do Portálu Farmáře má žadatel přes uživatelské jméno a heslo. Možnosti a funkcionality Portálu Farmáře jsou stále aktualizovány a zdokonalovány.

V období 2014-2020 bude Platební agentura nadále využívat stávající systém a dále pracovat na vylepšování a zdokonalování výměny dat mezi žadatelem a Platební agenturou prostřednictvím Portálu farmáře zaváděním nových aplikací a funkcionalit.

Sekundární data jsou zajišťována od externích subjektů – vlastníků dat (např. ČSÚ, VÚMOP, ČSO, ÚHÚL, ÚZEI (FADN)). Jedná se např. o data k ekonomické činnosti podniků pro výsledkové ukazatele (ÚZEI), údaje k lesní dopravní síti (ÚHÚL), data o spotřebě hnojiv, kvalitě vod apod.

Dalším zdrojem dat jsou dotazníková šetření prováděná ad hoc u žadatelů.

9.5. Harmonogram

Hlavní milníky programového období a orientační časový plán potřebný k zajištění toho, aby byly výsledky včas k dispozici.

Hlavní milníky programového období a orientační časový plán potřebný k zajištění toho, aby byly výsledky včas k dispozici.

Před zahájením vlastní implementace programu proběhne **ex-ante hodnocení včetně SEA**, které tvoří přílohu programového dokumentu a souhrn doporučení je obsažen v samostatné kapitole.

Hlavními milníky pro prezentaci výsledků hodnocení provádění programu jsou rozšířené výroční zprávy v roce 2017 a 2019. Standardní výroční zprávy jsou předkládány vždy k 30. červnu v roce 2016, 2018, 2020 až 2026.

Výroční zprávy o provádění obsahují klíčové informace o provádění programu a jeho priorit týkajících se finančních údajů (závazky a výdaje), společných ukazatelů a ukazatelů specifických pro jednotlivé programy a vyčíslených cílových hodnot, včetně případných změn hodnoty ukazatelů výsledků, a počínaje výroční zprávou o provádění programu, jež má být předložena v roce 2017, i milníků vymezených ve výkonnostním rámci. Rovněž uvádějí souhrnný přehled zjištění všech hodnocení programu, která jsou k dispozici z předchozího rozpočtového roku, a jakýchkoli záležitostí, které ovlivňují výkonnost programu, a přijatá opatření a shrnutí činností provedených ve vztahu k plánu hodnocení. Ve výroční zprávě o provádění, jež má být předložena v roce 2016, mohou být rovněž, je-li to podstatné, uvedena opatření přijatá za účelem splnění předběžných podmínek.

Výroční zpráva o provádění v roce 2017 popisuje a zároveň analyzuje informace uvedené výše a pokrok při dosahování cílů programu, včetně příspěvku fondů ESI ke změnám hodnoty ukazatelů výsledků, pokud to příslušná hodnocení programu dokazují. Výroční zpráva o provádění programu uvádí opatření přijatá ke

splnění předběžných podmínek, které v době schválení programů nebyly naplněny. Zpráva rovněž posuzuje provádění opatření zohledňujících zásady podpory rovnosti žen a mužů a nediskriminace a udržitelného rozvoje, úlohu partnerů při provádění programu a informuje o podpoře cílů týkajících se změny klimatu.

Výroční zpráva o provádění v roce 2019 nad rámec výše uvedeného obsáhne informace o cílech programu a jeho přínosu pro Strategii EU 2020 a zhodnotí pokrok při jejich dosahování. Dále pak zahrne i posouzení pokroku dosaženého při zajišťování integrovaného přístupu k používání EZFRV a jiných finančních nástrojů EU na podporu územního rozvoje venkovských oblastí, včetně využití strategií místního rozvoje.

Ex post hodnocení bude předloženo EK do 31. prosince v roce 2026.

Orientační časový harmonogram hodnocících aktivit plánovaný po jednotlivých letech je uveden v příloze č. 12.

9.6. Komunikace

Popis způsobu, jakým budou o výsledcích hodnocení informováni cíloví příjemci, včetně popisu mechanismů vytvořených za účelem sledování využití výsledků hodnocení.

Veškeré výstupy hodnocení budou formou manažerského shrnutí publikovány na webových stránkách, a tak zpřístupněny široké veřejnosti. Na webových stránkách budou rovněž po schválení monitorovacím výborem zveřejňovány výroční zprávy, které v samostatné kapitole obsáhnou jednak souhrn a výstupy proběhlých hodnocících aktivit, jednak i aktivity plánované na příští rok. Komunikace výsledků hodnocení implementace PRV bude i součástí ročních prováděcích plánů v rámci komunikační strategie PRV, a to včetně monitoringu publicitních aktivit. Využívána bude především elektronická podoba.

Hodnotitelé se budou účastnit jednání monitorovacích výborů, kde budou prezentovány výsledky proběhlých hodnocení i plánované hodnocící aktivity.

Zpětná vazba pro zjištění z hodnocení bude zajištěna jak při aktualizaci programového dokumentu, tak i u národních prováděcích předpisů.

9.7. Zdroje

Popis zdrojů potřebných a předpokládaných k provedení plánu, včetně uvedení správních kapacit, údajů, finančních prostředků, potřeb v oblasti IT. Popis plánovaných činností spojených s vytvářením kapacit k zajištění úplného provedení plánu hodnocení.

Finanční zdroje

Základním finančním zdrojem pro zabezpečení monitoringu a hodnocení je rozpočet technické pomoci. Na základě zkušeností s náklady na monitoring (např. zajištění dat, činnost pracovních skupin, zasedání monitorovacího výboru, šetření u žadatelů) a hodnocení (zahrnuje zpracování hodnocících zpráv ex-ante, mid-term i ex-post i průběžná hodnocení) z programového období 2007-2013 lze odhadnout potřebu minimálně 2,5 mil. EUR na programové období, a to včetně nákladů na vzdělávání pracovníků v souvislosti

s monitoringem a hodnocením.

Zabezpečení provozu informačního systému včetně jeho úprav bude financováno ze zdrojů SZIF.

Dalším finančním zdrojem bude rozpočet kapitoly Ministerstva zemědělství, prostřednictvím kterého budou financovány tematické úkoly ÚZEI.

Lidské zdroje

Za řízení PRV, a tedy i jeho vyhodnocení, je zodpovědný řídicí orgán PRV, resp. v rámci organizační struktury MZe odbor Řídicí orgán PRV (který zabezpečuje koordinaci) spolu s odborem environmentálních podpor PRV. V rámci platební agentury je nutné zabezpečit administrativní kapacity pro zabezpečení sběru a zpracování monitorovacích údajů pro projektové i plošné podpory.

Potřebné kapacity budou specifikovány v řídicí dokumentaci k PRV a ve směrnících akreditované platební agentury. Vzhledem ke skutečnosti, že se monitorovací požadavky rozšířily o povinnost předkládat vybraná data EK dvakrát ročně, a rovněž v souvislosti s monitoringem implementace Dohody o partnerství, lze předpokládat potřebu navýšení administrativní kapacity řídicího orgánu i platební agentury.

Kromě kapacit řídicího orgánu a platební agentury budou v závislosti na specifikaci monitorovacích a hodnotících aktivit využívány administrativní kapacity resortních výzkumných institucí (ÚZEI, VÚLHM apod.) případně externí hodnotitelé.

10. PLÁN FINANCOVÁNÍ

10.1. Plánované roční příspěvky z EZFRV v (EUR)

Druhy regionů a dodatečné přiděly	2014	2015	2016	2017	2018	2019	2020	2021	2022	Total
Čl. 59 odst. 3 písm. a) nařízení (EU) č. 1305/2013 - Méně rozvinuté regiony a nejvzdálenější regiony a menší ostrovy v Egejském moři ve smyslu nařízení (EHS) č. 2019/93	0,00	470 143 771,00	468 735 504,00	310 124 078,00	308 659 490,00	307 149 050,00	305 522 103,00	316 532 230,00	259 187 708,00	2 746 053 934,00
Čl. 59 odst. 4 písm. e) nařízení (EU) č. 1305/2013 - Operace financované z finančních prostředků převedených do EZFRV při použití čl. 7 odst. 2 a čl. 14 odst. 1 nařízení (EU) č. 1307/2013	0,00	0,00	34 395 000,00	34 385 000,00	34 374 000,00	16 093 000,00	16 093 000,00	1 000 000,00	0,00	136 340 000,00
EZFRV celkem (bez EURI)	0,00	470 143 771,00	503 130 504,00	344 509 078,00	343 033 490,00	323 242 050,00	321 615 103,00	317 532 230,00	259 187 708,00	2 882 393 934,00
Z toho výkonnostní rezerva (článek 20 nařízení (EU))	0,00	28 208 626,26	28 124 130,24	18 607 444,68	18 519 569,40	18 428 943,00	18 331 326,18			130 220 039,76

č. 1303/2013)										
Čl. 59 odst. 4 písm. ea) nařízení (EU) č. 1305/2013 - EURI(NGEU) / operace financované z dodatečných zdrojů uvedených v čl. 58a odst. 1.								54 879 960,00	130 614 305,00	185 494 265,00
(EZFRV + EURI) celkem		470 143 771,00	503 130 504,00	344 509 078,00	343 033 490,00	323 242 050,00	321 615 103,00	372 412 190,00	389 802 013,00	3 067 888 199,00

Total indicative amount for EAFRD and EURI of support envisaged for climate change objectives	2 226 962 701,88	Share of the total indicative amount for EAFRD and EURI of support envisaged for climate change objectives (%)	72,59
Total indicative amount, for EAFRD, of support envisaged for climate change objectives	2 143 490 282,88	Share of the total indicative amount, for EAFRD, of support envisaged for climate change objectives (%)	74,36
Total indicative amount, for EURI, of support envisaged for climate change objectives	83 472 419,00	Share of total indicative amount, for EURI, of support envisaged for climate change objectives (%)	45,00

EAFRD and EURI contribution for Art59(6)	2 180 969 803,59	Share of EAFRD and EURI contribution for Art59(6) (%)	71,09
Total EAFRD contribution for Art59(6)	2 097 497 384,59	Share of total EAFRD contribution for Art59(6) (RDP non-regression threshold) (%)	72,77
Total EURI contribution for Art59(6)	83 472 419,00	Share of total EURI contribution for Art59(6) (%)	45,00

10.2. Jediná sazba příspěvku z EZFRV pro všechna opatření rozdělená podle druhu regionů, jak je uvedeno v čl. 59 odst. 3 nařízení (EU) č.1305/2013

Článek, kterým se stanoví maximální sazba příspěvku.	Použitelná sazba příspěvku z EZFRV	Min. použitelná sazba příspěvku z EZFRV 2014–2022 (%)	Max. použitelná sazba příspěvku z EZFRV 2014–2022 (%)
Čl. 59 odst. 3 písm. a) nařízení (EU) č. 1305/2013 - Méně rozvinuté regiony a nejvzdálenější regiony a menší ostrovy v Egejském moři ve smyslu nařízení (EHS) č. 2019/93	49.5%	20%	85%

10.3. Rozpis podle opatření nebo druhu operací se zvláštní sazbou příspěvku z EZFRV (v EUR celkem; období 2014–2022)

10.3.1. M01 – Předávání znalostí a informační akce (článek 14)

Druhy regionů a dodatečné přiděly		Příslušná sazba příspěvku z EZFRV pro období 2014–2022 (%)	Použitelná sazba příspěvku z EZFRV podle čl. 59 odst. 4 písm. g) nařízení (EU) č. 1305/2013, pro období 2014–2022 (%)	Sazba použitelná pro finanční nástroje, za které zodpovídá řídicí orgán, podle čl. 59 odst. 4 písm. d) pro období 2014–2022 (%)	Sazba použitelná pro finanční nástroje, za které zodpovídá řídicí orgán, podle čl. 59 odst. 4 písm. d) a čl. 59 odst. 4 písm. g) nařízení (EU) č. 1305/2013, pro období 2014–2022 (%)	Orientační částka EZFRV na finanční nástroje podle čl. 59 odst. 4 písm. d) pro období 2014–2022 (v EUR)	Celkový plánovaný příspěvek Unie na roky 2014–2022 (v EUR)
Čl. 59 odst. 3 písm. a) nařízení (EU) č. 1305/2013 - Méně rozvinuté regiony a nejvzdálenější regiony a menší ostrovy v Egejském moři ve smyslu nařízení (EHS) č. 2019/93	Main	49.5%					920 593,84 (2A) 98 617,09 (2B) 75 241,60 (2C+) 495 999,15 (3A) 3 719 935,48 (P4) 25 940,20 (5E)
	Čl. 59 odst. 4 písm. e) nařízení (EU) č. 1305/2013 - Operace financované z finančních prostředků převedených do EZFRV při použití čl. 7 odst. 2 a čl. 14 odst. 1 nařízení (EU) č. 1307/2013	49.5%					330 000,00 (2A) 0,00 (2B) 0,00 (2C+) 0,00 (3A) 670 000,00 (P4) 0,00 (5E)
Total (EAFRD only)						0,00	6 336 327,36
Total (EURI only)						0,00	0,00
Total (EAFRD + EURI)						0,00	6 336 327,36

10.3.2. M04 – Investice do hmotného majetku (článek 17)

Druhy regionů a dodatečné přiděly		Příslušná sazba příspěvku z EZFRV pro období 2014–2022 (%)	Použitelná sazba příspěvku z EZFRV podle čl. 59 odst. 4 písm. g) nařízení (EU) č. 1305/2013, pro období 2014–2022 (%)	Sazba použitelná pro finanční nástroje, za které zodpovídá řídicí orgán, podle čl. 59 odst. 4 písm. d) pro období 2014–2022 (%)	Sazba použitelná pro finanční nástroje, za které zodpovídá řídicí orgán, podle čl. 59 odst. 4 písm. d) a čl. 59 odst. 4 písm. g) nařízení (EU) č. 1305/2013, pro období 2014–2022 (%)	Orientační částka EZFRV na finanční nástroje podle čl. 59 odst. 4 písm. d) pro období 2014–2022 (v EUR)	Celkový plánovaný příspěvek Unie na roky 2014–2022 (v EUR)
Čl. 59 odst. 3 písm. a) nařízení (EU) č. 1305/2013 - Méně rozvinuté regiony a nejvzdálenější regiony a menší ostrovy v Egejském moři ve smyslu nařízení (EHS) č. 2019/93	Main	49.5%					248 419 223,90 (2A) 24 583 188,20 (2C+) 44 273 958,06 (3A)
	Čl. 59 odst. 4 písm. e) nařízení (EU) č. 1305/2013 - Operace financované z finančních prostředků převedených do EZFRV při použití čl. 7 odst. 2 a čl. 14 odst. 1 nařízení (EU) č. 1307/2013	49.5%					28 703 704,00 (2A) 0,00 (2C+) 27 092 592,00 (3A)
Čl. 59 odst. 3 písm. a) nařízení (EU) č. 1305/2013 – čl. 59 odst. 4 písm. ea) nařízení (EU) č. 1305/2013 (EUR)NGEU - EURI(NGEU) / méně rozvinuté regiony a nejvzdálenější regiony a menší ostrovy v Egejském moři ve smyslu nařízení (EHS) č. 2019/93	Main	65%					73 584 905,66 (2A) 0,00 (2C+) 24 528 301,89 (3A)
Total (EAFRD only)						0,00	373 072 666,16

Total (EURI only)	0,00	98 113 207,55
Total (EAFRD + EURI)	0,00	471 185 873,71

Celkový příspěvek Unie vyhrazený pro operace spadající do oblasti působnosti čl. 59 odst. 6 nařízení (EU) č. 1305/2013 (EUR)		0,00
---	--	------

z čehož EZFRV (EUR)		
----------------------------	--	--

z čehož EURI (EUR)		
---------------------------	--	--

10.3.3. M06 – Rozvoj zemědělských podniků a podnikatelské činnosti (článek 19)

Druhy regionů a dodatečné přiděly		Příslušná sazba příspěvku z EZFRV pro období 2014–2022 (%)	Použitelná sazba příspěvku z EZFRV podle čl. 59 odst. 4 písm. g) nařízení (EU) č. 1305/2013, pro období 2014–2022 (%)	Sazba použitelná pro finanční nástroje, za které zodpovídá řídicí orgán, podle čl. 59 odst. 4 písm. d) pro období 2014–2022 (%)	Sazba použitelná pro finanční nástroje, za které zodpovídá řídicí orgán, podle čl. 59 odst. 4 písm. d) a čl. 59 odst. 4 písm. g) nařízení (EU) č. 1305/2013, pro období 2014–2022 (%)	Orientační částka EZFRV na finanční nástroje podle čl. 59 odst. 4 písm. d) pro období 2014–2022 (v EUR)	Celkový plánovaný příspěvek Unie na roky 2014–2022 (v EUR)
Čl. 59 odst. 3 písm. a) nařízení (EU) č. 1305/2013 - Méně rozvinuté regiony a nejvzdálenější regiony a menší ostrovy v Egejském moři ve smyslu nařízení (EHS) č. 2019/93	Main	49.5%					26 654 000,00 (2B) 1 348 531,00 (5C) 43 586 588,04 (6A)
Čl. 59 odst. 3 písm. a) nařízení (EU) č. 1305/2013 – čl. 59 odst. 4 písm. ea) nařízení (EU) č. 1305/2013 (EURI)NGEU - EURI(NGEU) / méně rozvinuté regiony a nejvzdálenější regiony a menší ostrovy v Egejském moři ve smyslu nařízení (EHS) č. 2019/93	Main	65%					3 908 638,45 (2B) 0,00 (5C) 0,00 (6A)
Total (EAFRD only)						0,00	71 589 119,04
Total (EURI only)						0,00	3 908 638,45
Total (EAFRD + EURI)						0,00	75 497 757,49

10.3.4. M08 – Investice do rozvoje lesních oblastí a zlepšování životaschopnosti lesů (články 21–26)

Druhy regionů a dodatečné přiděly		Příslušná sazba příspěvku z EZFRV pro období 2014–2022 (%)	Použitelná sazba příspěvku z EZFRV podle čl. 59 odst. 4 písm. g) nařízení (EU) č. 1305/2013, pro období 2014–2022 (%)	Sazba použitelná pro finanční nástroje, za které zodpovídá řídicí orgán, podle čl. 59 odst. 4 písm. d) pro období 2014–2022 (%)	Sazba použitelná pro finanční nástroje, za které zodpovídá řídicí orgán, podle čl. 59 odst. 4 písm. d) a čl. 59 odst. 4 písm. g) nařízení (EU) č. 1305/2013, pro období 2014–2022 (%)	Orientační částka EZFRV na finanční nástroje podle čl. 59 odst. 4 písm. d) pro období 2014–2022 (v EUR)	Celkový plánovaný příspěvek Unie na roky 2014–2022 (v EUR)
Čl. 59 odst. 3 písm. a) nařízení (EU) č. 1305/2013 - Méně rozvinuté regiony a nejvzdálenější regiony a menší ostrovy v Egejském moři ve smyslu nařízení (EHS) č. 2019/93	Main	49.5%					17 399 387,30 (2C+) 29 475 877,36 (P4) 1 020 484,95 (5E)
	Čl. 59 odst. 4 písm. b) nařízení (EU) č. 1305/2013 - Operace přispívající k cílům v oblasti životního prostředí a zmírňování změny klimatu a přizpůsobení se této změně podle článku 17, čl. 21 odst. 1 písm. a) a b) a článků 28, 29, 30, 31 a 34	75%					0,00 (2C+) 0,00 (P4) 6 161 251,14 (5E)
Total (EAFRD only)						0,00	54 057 000,75
Total (EURI only)						0,00	0,00
Total (EAFRD + EURI)						0,00	54 057 000,75

10.3.5. M10 – Agroenvironmentálně-klimatické opatření (článek 28)

Druhy regionů a dodatečné přiděly		Příslušná sazba příspěvku z EZFRV pro období 2014–2022 (%)	Použitelná sazba příspěvku z EZFRV podle čl. 59 odst. 4 písm. g) nařízení (EU) č. 1305/2013, pro období 2014–2022 (%)	Sazba použitelná pro finanční nástroje, za které zodpovídá řídicí orgán, podle čl. 59 odst. 4 písm. d) pro období 2014–2022 (%)	Sazba použitelná pro finanční nástroje, za které zodpovídá řídicí orgán, podle čl. 59 odst. 4 písm. d) a čl. 59 odst. 4 písm. g) nařízení (EU) č. 1305/2013, pro období 2014–2022 (%)	Orientační částka EZFRV na finanční nástroje podle čl. 59 odst. 4 písm. d) pro období 2014–2022 (v EUR)	Celkový plánovaný příspěvek Unie na roky 2014–2022 (v EUR)
Čl. 59 odst. 3 písm. a) nařízení (EU) č. 1305/2013 - Méně rozvinuté regiony a nejvzdálenější regiony a menší ostrovy v Egejském moři ve smyslu nařízení (EHS) č. 2019/93	Main	49.5%					170 175 661,88 (P4)
	Čl. 59 odst. 4 písm. b) nařízení (EU) č. 1305/2013 - Operace přispívající k cílům v oblasti životního prostředí a zmírňování změny klimatu a přizpůsobení se této změně podle článku 17, čl. 21 odst. 1 písm. a) a b) a článků 28, 29, 30, 31 a 34	75%					708 177 382,18 (P4)
Total (EAFRD only)						0,00	878 353 044,06
Total (EURI only)						0,00	0,00
Total (EAFRD + EURI)						0,00	878 353 044,06

10.3.6. M11 – Ekologické zemědělství (článek 29)

Druhy regionů a dodatečné přiděly		Příslušná sazba příspěvku z EZFRV pro období 2014–2022 (%)	Použitelná sazba příspěvku z EZFRV podle čl. 59 odst. 4 písm. g) nařízení (EU) č. 1305/2013, pro období 2014–2022 (%)	Sazba použitelná pro finanční nástroje, za které zodpovídá řídicí orgán, podle čl. 59 odst. 4 písm. d) pro období 2014–2022 (%)	Sazba použitelná pro finanční nástroje, za které zodpovídá řídicí orgán, podle čl. 59 odst. 4 písm. d) a čl. 59 odst. 4 písm. g) nařízení (EU) č. 1305/2013, pro období 2014–2022 (%)	Orientační částka EZFRV na finanční nástroje podle čl. 59 odst. 4 písm. d) pro období 2014–2022 (v EUR)	Celkový plánovaný příspěvek Unie na roky 2014–2022 (v EUR)
Čl. 59 odst. 3 písm. a) nařízení (EU) č. 1305/2013 - Méně rozvinuté regiony a nejvzdálenější regiony a menší ostrovy v Egejském moři ve smyslu nařízení (EHS) č. 2019/93	Main	49.5%					71 401 865,97 (P4)
	Čl. 59 odst. 4 písm. b) nařízení (EU) č. 1305/2013 - Operace přispívající k cílům v oblasti životního prostředí a zmírňování změny klimatu a přizpůsobení se této změně podle článku 17, čl. 21 odst. 1 písm. a) a b) a článků 28, 29, 30, 31 a 34	75%					198 061 244,75 (P4)
	Čl. 59 odst. 4 písm. e) nařízení (EU) č. 1305/2013 - Operace financované z finančních prostředků převedených do EZFRV při použití čl. 7 odst. 2 a čl. 14 odst. 1 nařízení (EU) č. 1307/2013	75%					21 776 705,00 (P4)
Čl. 59 odst. 3 písm. a) nařízení (EU) č. 1305/2013 – čl. 59 odst. 4 písm. ea) nařízení (EU) č. 1305/2013 (EUR)NGEU -	Čl. 59 odst. 4 písm. b) nařízení (EU) č. 1305/2013 - Operace přispívající k cílům v oblasti životního prostředí a zmírňování	75%					83 472 419,00 (P4)

EURI(NGEU) / méně rozvinuté regiony a nejbudálenějši regiony a menši ostrovy v Egejském moři ve smyslu nařizení (EHS) č. 2019/93	změny klimatu a přizpůsobení se této změně podle článku 17, čl. 21 odst. 1 písm. a) a b) a článků 28, 29, 30, 31 a 34						
Total (EAFRD only)						0,00	291 239 815,72
Total (EURI only)						0,00	83 472 419,00
Total (EAFRD + EURI)						0,00	374 712 234,72

10.3.7. M12 – Platby v rámci sítě Natura 2000 a podle rámcové směrnice o vodě (článek 30)

Druhy regionů a dodatečné přiděly		Příslušná sazba příspěvku z EZFRV pro období 2014–2022 (%)	Použitelná sazba příspěvku z EZFRV podle čl. 59 odst. 4 písm. g) nařízení (EU) č. 1305/2013, pro období 2014–2022 (%)	Sazba použitelná pro finanční nástroje, za které zodpovídá řídicí orgán, podle čl. 59 odst. 4 písm. d) pro období 2014–2022 (%)	Sazba použitelná pro finanční nástroje, za které zodpovídá řídicí orgán, podle čl. 59 odst. 4 písm. d) a čl. 59 odst. 4 písm. g) nařízení (EU) č. 1305/2013, pro období 2014–2022 (%)	Orientační částka EZFRV na finanční nástroje podle čl. 59 odst. 4 písm. d) pro období 2014–2022 (v EUR)	Celkový plánovaný příspěvek Unie na roky 2014–2022 (v EUR)
Čl. 59 odst. 3 písm. a) nařízení (EU) č. 1305/2013 - Méně rozvinuté regiony a nejvzdálenější regiony a menší ostrovy v Egejském moři ve smyslu nařízení (EHS) č. 2019/93	Main	49.5%					322 759,78 (P4)
	Čl. 59 odst. 4 písm. b) nařízení (EU) č. 1305/2013 - Operace přispívající k cílům v oblasti životního prostředí a zmírňování změny klimatu a přizpůsobení se této změně podle článku 17, čl. 21 odst. 1 písm. a) a b) a článků 28, 29, 30, 31 a 34	75%					4 474 258,97 (P4)
Total (EAFRD only)						0,00	4 797 018,75
Total (EURI only)						0,00	0,00
Total (EAFRD + EURI)						0,00	4 797 018,75

Celkový příspěvek Unie vyhrazený pro operace spadající do oblasti působnosti čl. 59 odst. 6 nařízení (EU) č. 1305/2013 (EUR)	4 797 019,00
--	--------------

z čehož EZFRV (EUR)	4 797 019,00
---------------------	--------------

z čehož EURI (EUR)	
--------------------	--

10.3.8. M13 – Platby pro oblasti s přírodními či jinými zvláštními omezeními (článek 31)

Druhy regionů a dodatečné přiděly		Příslušná sazba příspěvku z EZFRV pro období 2014–2022 (%)	Použitelná sazba příspěvku z EZFRV podle čl. 59 odst. 4 písm. g) nařízení (EU) č. 1305/2013, pro období 2014–2022 (%)	Sazba použitelná pro finanční nástroje, za které zodpovídá řídicí orgán, podle čl. 59 odst. 4 písm. d) pro období 2014–2022 (%)	Sazba použitelná pro finanční nástroje, za které zodpovídá řídicí orgán, podle čl. 59 odst. 4 písm. d) a čl. 59 odst. 4 písm. g) nařízení (EU) č. 1305/2013, pro období 2014–2022 (%)	Orientační částka EZFRV na finanční nástroje podle čl. 59 odst. 4 písm. d) pro období 2014–2022 (v EUR)	Celkový plánovaný příspěvek Unie na roky 2014–2022 (v EUR)
Čl. 59 odst. 3 písm. a) nařízení (EU) č. 1305/2013 - Méně rozvinuté regiony a nejvzdálenější regiony a menší ostrovy v Egejském moři ve smyslu nařízení (EHS) č. 2019/93	Main	49.5%					82 304 481,41 (P4)
	Čl. 59 odst. 4 písm. b) nařízení (EU) č. 1305/2013 - Operace přispívající k cílům v oblasti životního prostředí a zmírňování změny klimatu a přizpůsobení se této změně podle článku 17, čl. 21 odst. 1 písm. a) a b) a článků 28, 29, 30, 31 a 34	75%					778 705 057,65 (P4)
Total (EAFRD only)						0,00	861 009 539,06
Total (EURI only)						0,00	0,00
Total (EAFRD + EURI)						0,00	861 009 539,06

10.3.9. M14 – Dobré životní podmínky zvířat (článek 33)

Druhy regionů a dodatečné přiděly		Příslušná sazba příspěvku z EZFRV pro období 2014–2022 (%)	Použitelná sazba příspěvku z EZFRV podle čl. 59 odst. 4 písm. g) nařízení (EU) č. 1305/2013, pro období 2014–2022 (%)	Sazba použitelná pro finanční nástroje, za které zodpovídá řídicí orgán, podle čl. 59 odst. 4 písm. d) pro období 2014–2022 (%)	Sazba použitelná pro finanční nástroje, za které zodpovídá řídicí orgán, podle čl. 59 odst. 4 písm. d) a čl. 59 odst. 4 písm. g) nařízení (EU) č. 1305/2013, pro období 2014–2022 (%)	Orientační částka EZFRV na finanční nástroje podle čl. 59 odst. 4 písm. d) pro období 2014–2022 (v EUR)	Celkový plánovaný příspěvek Unie na roky 2014–2022 (v EUR)
Čl. 59 odst. 3 písm. a) nařízení (EU) č. 1305/2013 - Méně rozvinuté regiony a nejvzdálenější regiony a menší ostrovy v Egejském moři ve smyslu nařízení (EHS) č. 2019/93	Main	49.5%					45 992 988,16 (3A)
	Čl. 59 odst. 4 písm. e) nařízení (EU) č. 1305/2013 - Operace financované z finančních prostředků převedených do EZFRV při použití čl. 7 odst. 2 a čl. 14 odst. 1 nařízení (EU) č. 1307/2013	49.5%					50 000 000,00 (3A)
Total (EAFRD only)						0,00	95 992 988,16
Total (EURI only)						0,00	0,00
Total (EAFRD + EURI)						0,00	95 992 988,16

10.3.10. M15 – Lesnicko-environmentální a klimatické služby a ochrana lesů (článek 34)

Druhy regionů a dodatečné přiděly		Příslušná sazba příspěvku z EZFRV pro období 2014–2022 (%)	Použitelná sazba příspěvku z EZFRV podle čl. 59 odst. 4 písm. g) nařízení (EU) č. 1305/2013, pro období 2014–2022 (%)	Sazba použitelná pro finanční nástroje, za které zodpovídá řídicí orgán, podle čl. 59 odst. 4 písm. d) pro období 2014–2022 (%)	Sazba použitelná pro finanční nástroje, za které zodpovídá řídicí orgán, podle čl. 59 odst. 4 písm. d) a čl. 59 odst. 4 písm. g) nařízení (EU) č. 1305/2013, pro období 2014–2022 (%)	Orientační částka EZFRV na finanční nástroje podle čl. 59 odst. 4 písm. d) pro období 2014–2022 (v EUR)	Celkový plánovaný příspěvek Unie na roky 2014–2022 (v EUR)
Čl. 59 odst. 3 písm. a) nařízení (EU) č. 1305/2013 - Méně rozvinuté regiony a nejvzdálenější regiony a menší ostrovy v Egejském moři ve smyslu nařízení (EHS) č. 2019/93	Main	49.5%					82 293,82 (P4)
	Čl. 59 odst. 4 písm. b) nařízení (EU) č. 1305/2013 - Operace přispívající k cílům v oblasti životního prostředí a zmírňování změny klimatu a přizpůsobení se této změně podle článku 17, čl. 21 odst. 1 písm. a) a b) a článků 28, 29, 30, 31 a 34	75%					7 958 672,18 (P4)
Total (EAFRD only)						0,00	8 040 966,00
Total (EURI only)						0,00	0,00
Total (EAFRD + EURI)						0,00	8 040 966,00

10.3.11. M16 – Spolupráce (článek 35)

Druhy regionů a dodatečné přiděly		Příslušná sazba příspěvku z EZFRV pro období 2014–2022 (%)	Použitelná sazba příspěvku z EZFRV podle čl. 59 odst. 4 písm. g) nařízení (EU) č. 1305/2013, pro období 2014–2022 (%)	Sazba použitelná pro finanční nástroje, za které zodpovídá řídicí orgán, podle čl. 59 odst. 4 písm. d) pro období 2014–2022 (%)	Sazba použitelná pro finanční nástroje, za které zodpovídá řídicí orgán, podle čl. 59 odst. 4 písm. d) a čl. 59 odst. 4 písm. g) nařízení (EU) č. 1305/2013, pro období 2014–2022 (%)	Orientační částka EZFRV na finanční nástroje podle čl. 59 odst. 4 písm. d) pro období 2014–2022 (v EUR)	Celkový plánovaný příspěvek Unie na roky 2014–2022 (v EUR)
Čl. 59 odst. 3 písm. a) nařízení (EU) č. 1305/2013 - Méně rozvinuté regiony a nejvzdálenější regiony a menší ostrovy v Egejském moři ve smyslu nařízení (EHS) č. 2019/93	Main	49.5%					13 028 107,51 (2A) 49 508 966,66 (3A)
Total (EAFRD only)						0,00	62 537 074,17
Total (EURI only)						0,00	0,00
Total (EAFRD + EURI)						0,00	62 537 074,17

10.3.12. M19 – Podpora místního rozvoje na základě iniciativy LEADER (komunitně vedený místní rozvoj) (článek 35 nařízení (EU) č. 1303/2013)

Druhy regionů a dodatečné přiděly		Příslušná sazba příspěvku z EZFRV pro období 2014–2022 (%)	Použitelná sazba příspěvku z EZFRV podle čl. 59 odst. 4 písm. g) nařízení (EU) č. 1305/2013, pro období 2014–2022 (%)	Sazba použitelná pro finanční nástroje, za které zodpovídá řídicí orgán, podle čl. 59 odst. 4 písm. d) pro období 2014–2022 (%)	Sazba použitelná pro finanční nástroje, za které zodpovídá řídicí orgán, podle čl. 59 odst. 4 písm. d) a čl. 59 odst. 4 písm. g) nařízení (EU) č. 1305/2013, pro období 2014–2022 (%)	Orientační částka EZFRV na finanční nástroje podle čl. 59 odst. 4 písm. d) pro období 2014–2022 (v EUR)	Celkový plánovaný příspěvek Unie na roky 2014–2022 (v EUR)
Čl. 59 odst. 3 písm. a) nařízení (EU) č. 1305/2013 - Méně rozvinuté regiony a nejvzdálenější regiony a menší ostrovy v Egejském moři ve smyslu nařízení (EHS) č. 2019/93	Main	49.5%					11 387,21 (6B)
	Čl. 59 odst. 4 písm. a) nařízení (EU) č. 1305/2013 - Opatření uvedená v člancích 14, 27 a 35, u místního rozvoje v rámci iniciativy LEADER uvedeného v článku 32 nařízení (EU) č. 1303/2013 a u operací podle čl. 19 odst. 1 písm. a) bodu i)	64%					137 291 311,69 (6B)
	Čl. 59 odst. 4 písm. e) nařízení (EU) č. 1305/2013 - Operace financované z finančních prostředků převedených do EZFRV při použití čl. 7 odst. 2 a čl. 14 odst. 1 nařízení (EU) č. 1307/2013	64%					6 766 999,00 (6B)
Total (EAFRD only)						0,00	144 069 697,90
Total (EURI only)						0,00	0,00
Total (EAFRD + EURI)						0,00	144 069 697,90

10.3.13. M20 – Technická pomoc z iniciativy členských států (články 51–54)

Druhy regionů a dodatečné přiděly		Příslušná sazba příspěvku z EZFRV pro období 2014–2022 (%)	Použitelná sazba příspěvku z EZFRV podle čl. 59 odst. 4 písm. g) nařízení (EU) č. 1305/2013, pro období 2014–2022 (%)	Sazba použitelná pro finanční nástroje, za které zodpovídá řídicí orgán, podle čl. 59 odst. 4 písm. d) pro období 2014–2022 (%)	Sazba použitelná pro finanční nástroje, za které zodpovídá řídicí orgán, podle čl. 59 odst. 4 písm. d) a čl. 59 odst. 4 písm. g) nařízení (EU) č. 1305/2013, pro období 2014–2022 (%)	Orientační částka EZFRV na finanční nástroje podle čl. 59 odst. 4 písm. d) pro období 2014–2022 (v EUR)	Celkový plánovaný příspěvek Unie na roky 2014–2022 (v EUR)
Čl. 59 odst. 3 písm. a) nařízení (EU) č. 1305/2013 - Méně rozvinuté regiony a nejvzdálenější regiony a menší ostrovy v Egejském moři ve smyslu nařízení (EHS) č. 2019/93	Main	49.5%					14 850 000,00
	Čl. 59 odst. 4 písm. e) nařízení (EU) č. 1305/2013 - Operace financované z finančních prostředků převedených do EZFRV při použití čl. 7 odst. 2 a čl. 14 odst. 1 nařízení (EU) č. 1307/2013	100%					1 000 000,00
Total (EAFRD only)						0,00	15 850 000,00
Total (EURI only)						0,00	0,00
Total (EAFRD + EURI)						0,00	15 850 000,00

10.3.14. M113 – Předčasný odchod do důchodu

Druhy regionů a dodatečné přiděly		Příslušná sazba příspěvku z EZFRV pro období 2014–2022 (%)	Použitelná sazba příspěvku z EZFRV podle čl. 59 odst. 4 písm. g) nařízení (EU) č. 1305/2013, pro období 2014–2022 (%)	Sazba použitelná pro finanční nástroje, za které zodpovídá řídicí orgán, podle čl. 59 odst. 4 písm. d) pro období 2014–2022 (%)	Sazba použitelná pro finanční nástroje, za které zodpovídá řídicí orgán, podle čl. 59 odst. 4 písm. d) a čl. 59 odst. 4 písm. g) nařízení (EU) č. 1305/2013, pro období 2014–2022 (%)	Orientační částka EZFRV na finanční nástroje podle čl. 59 odst. 4 písm. d) pro období 2014–2022 (v EUR)	Celkový plánovaný příspěvek Unie na roky 2014–2022 (v EUR)
Čl. 59 odst. 3 písm. a) nařízení (EU) č. 1305/2013 - Méně rozvinuté regiony a nejvzdálenější regiony a menší ostrovy v Egejském moři ve smyslu nařízení (EHS) č. 2019/93	Main	49.5%					0,00
Ukončená opatření - Ukončené opatření	Main	49.5%					15 448 676,87
Total (EAFRD only)						0,00	15 448 676,87
Total (EURI only)						0,00	0,00
Total (EAFRD + EURI)						0,00	15 448 676,87

10.3.15. M131 – Dodržování norem založených na právních předpisech Společenství

Druhy regionů a dodatečné přiděly	Příslušná sazba příspěvku z EZFRV pro období 2014–2022 (%)	Použitelná sazba příspěvku z EZFRV podle čl. 59 odst. 4 písm. g) nařízení (EU) č. 1305/2013, pro období 2014–2022 (%)	Sazba použitelná pro finanční nástroje, za které zodpovídá řídicí orgán, podle čl. 59 odst. 4 písm. d) pro období 2014–2022 (%)	Sazba použitelná pro finanční nástroje, za které zodpovídá řídicí orgán, podle čl. 59 odst. 4 písm. d) a čl. 59 odst. 4 písm. g) nařízení (EU) č. 1305/2013, pro období 2014–2022 (%)	Orientační částka EZFRV na finanční nástroje podle čl. 59 odst. 4 písm. d) pro období 2014–2022 (v EUR)	Celkový plánovaný příspěvek Unie na roky 2014–2022 (v EUR)
Total (EAFRD only)					0,00	0,00
Total (EURI only)					0,00	0,00
Total (EAFRD + EURI)					0,00	0,00

10.3.16. M341 – Získávání dovedností, oživení a provádění

Druhy regionů a dodatečné přiděly		Příslušná sazba příspěvku z EZFRV pro období 2014–2022 (%)	Použitelná sazba příspěvku z EZFRV podle čl. 59 odst. 4 písm. g) nařízení (EU) č. 1305/2013, pro období 2014–2022 (%)	Sazba použitelná pro finanční nástroje, za které zodpovídá řídicí orgán, podle čl. 59 odst. 4 písm. d) pro období 2014–2022 (%)	Sazba použitelná pro finanční nástroje, za které zodpovídá řídicí orgán, podle čl. 59 odst. 4 písm. d) a čl. 59 odst. 4 písm. g) nařízení (EU) č. 1305/2013, pro období 2014–2022 (%)	Orientační částka EZFRV na finanční nástroje podle čl. 59 odst. 4 písm. d) pro období 2014–2022 (v EUR)	Celkový plánovaný příspěvek Unie na roky 2014–2022 (v EUR)
Ukončená opatření - Ukončené opatření	Main	75%					0,00
Total (EAFRD only)						0,00	0,00
Total (EURI only)						0,00	0,00
Total (EAFRD + EURI)						0,00	0,00

10.4. Orientační rozdělení podle opatření pro každý podprogram

Název tematického podprogramu	Opatření	Celkový plánovaný příspěvek Unie na roky 2014–2022 (v EUR)
-------------------------------	----------	--

11. PLÁN UKAZATELŮ

11.1. Plán ukazatelů

11.1.1. P1: Podpora předávání znalostí a inovací v zemědělství, lesnictví a ve venkovských oblastech

11.1.1.1. 1A) Podpora inovací, spolupráce a rozvoje znalostní základny ve venkovských oblastech

Cílový ukazatel / cílové ukazatele 2014–2022

Název cílového ukazatele	Cílová hodnota 2023
T1: podíl výdajů podle článků 14, 15 a 35 nařízení (EU) č. 1305/2013 v poměru k celkovým výdajům na program rozvoje venkova (prioritní oblast 1A)	2,93
Celkové plánované veřejné výdaje na PRV	4 751 874 571,25
Veřejné výdaje (prioritní oblast 1A)	139 138 185,36

Plánovaný ukazatel / plánované ukazatele výstupů 2014–2022

Název opatření	Název ukazatele	Hodnota	Z toho financováno prostřednictvím EURI
M01 – Předávání znalostí a informační akce (článek 14)	Celkové veřejné výdaje v EUR (odborná příprava, zemědělské výměny, demonstrace) (1.1 až 1.3)	12 800 661,36	0,00
M16 – Spolupráce (článek 35)	Celkové veřejné výdaje v EUR (16.1 až 16.9)	126 337 524,00	0,00

11.1.1.2. 1B) Posílení vazeb mezi zemědělstvím, produkcí potravin a lesnictvím a výzkumem a inovacemi, mimo jiné za účelem zlepšeného řízení v oblasti životního prostředí a environmentálního profilu

Cílový ukazatel / cílové ukazatele 2014–2022

Název cílového ukazatele	Cílová hodnota 2023
T2: Celkový počet operací spolupráce podpořených v rámci opatření „spolupráce“ (článek 35 nařízení (EU) č. 1305/2013) (seskupení, sítě/klastry, pilotní projekty ...) (prioritní oblast 1B)	203,00

Plánovaný ukazatel / plánované ukazatele výstupů 2014–2022

Název opatření	Název ukazatele	Hodnota	Z toho financováno prostřednictvím EURI
M16 – Spolupráce (článek 35)	Počet operačních skupin EIP, které mají být podporovány (zřízení a provoz) (16.1)	14,00	0
M16 – Spolupráce (článek 35)	Počet ostatních operací spolupráce (skupiny, sítě/klastry, pilotní projekty...) (16.2 až 16.9)	189,00	0

11.1.1.3. 1C) Podpora celoživotního vzdělávání a odborné přípravy v odvětvích zemědělství a lesnictví

Cílový ukazatel / cílové ukazatele 2014–2022

Název cílového ukazatele	Cílová hodnota 2023
T3: Celkový počet vyškolených účastníků podle článku 14 nařízení (EU) č. 1305/2013 (prioritní oblast 1C)	50 422,00

Plánovaný ukazatel / plánované ukazatele výstupů 2014–2022

Název opatření	Název ukazatele	Hodnota	Z toho financováno prostřednictvím EURI
M01 – Předávání znalostí a informační akce (článek 14)	Odborná příprava / získávání dovedností (1.1) – Počet účastníků odborné přípravy	50 422,00	0,00

11.1.2. P2: Zvýšení životaschopnosti zemědělských podniků a konkurenceschopnosti všech druhů zemědělské činnosti ve všech regionech a podpora inovativních zemědělských technologií a udržitelného obhospodařování lesů

11.1.2.1. 2A) Zlepšení hospodářské výkonnosti všech zemědělských podniků a usnadnění jejich restrukturalizace a modernizace, zejména za účelem zvýšení míry účasti na trhu a orientace na trh, jakož i diverzifikace zemědělských činností

Cílový ukazatel / cílové ukazatele 2014–2022

Název cílového ukazatele	Cílová hodnota 2023
T4: podíl zemědělských podniků s podporou z programu rozvoje venkova na investice do restrukturalizace nebo modernizace (prioritní oblast 2A)	26,29
Počet zemědělských podniků s podporou z programu rozvoje venkova na investice do restrukturalizace nebo modernizace (prioritní oblast 2A)	6 901,00

Kontextový ukazatel jako jmenovatel pro cíl

Název kontextového ukazatele	Hodnota základního roku
17 Zemědělské podniky (farmy) - celkem	26 246,00

Plánovaný ukazatel / plánované ukazatele výstupů 2014–2022

Název opatření	Název ukazatele	Hodnota	Z toho financováno prostřednictvím EURI
M01 – Předávání znalostí a informační akce (článek 14)	Odborná příprava / získávání dovedností (1.1) – Počet účastníků odborné přípravy	10 972,00	0
M01 – Předávání znalostí a informační akce (článek 14)	Odborná příprava / získávání dovedností (1.1) – Celkové veřejné výdaje na odbornou přípravu / dovednosti	1 766 185,00	0
M01 – Předávání znalostí a informační akce (článek 14)	Celkové veřejné výdaje v EUR (odborná příprava, zemědělské výměny, demonstrace) (1.1 až 1.3)	2 526 452,00	0
M04 – Investice do hmotného majetku (článek 17)	Počet podporovaných podniků pro investice do zemědělských podniků (4.1)	6 901,00	1 971,00
M04 – Investice do hmotného majetku (článek 17)	Celkové veřejné výdaje na investice do infrastruktury (4.3)	129 335 804,00	0
M04 – Investice do hmotného majetku (článek 17)	Celkové investice v EUR (veřejné + soukromé)	1 592 913 141,00	272 789 270,00
M04 – Investice do hmotného majetku (článek 17)	Celkové veřejné výdaje v EUR (4.1)	607 384 595,00	113 207 547,00
M04 – Investice do hmotného majetku (článek 17)	Celkové veřejné výdaje v EUR	736 720 399,00	113 207 547,00
M16 – Spolupráce (článek 35)	Celkové veřejné výdaje v EUR (16.1 až 16.9)	26 319 410,00	0

11.1.2.2. 2B) Usnadnění vstupu dostatečně kvalifikovaných zemědělců do odvětví zemědělství, a zejména generační obnovy v tomto odvětví

Cílový ukazatel / cílové ukazatele 2014–2022

Název cílového ukazatele	Cílová hodnota 2023
T5: podíl zemědělských podniků s podporou z programu rozvoje venkova na plán rozvoje podnikatelské činnosti / investice pro mladé zemědělce (prioritní oblast 2B)	5,27
Počet zemědělských podniků s podporou z programu rozvoje venkova na plán rozvoje podnikatelské činnosti / investice pro mladé zemědělce (prioritní oblast 2B)	1 384,00

Kontextový ukazatel jako jmenovatel pro cíl

Název kontextového ukazatele	Hodnota základního roku
17 Zemědělské podniky (farmy) - celkem	26 246,00

Plánovaný ukazatel / plánované ukazatele výstupů 2014–2022

Název opatření	Název ukazatele	Hodnota	Z toho financováno prostřednictvím EURI
M01 – Předávání znalostí a informační akce (článek 14)	Odborná příprava / získávání dovedností (1.1) – Počet účastníků odborné přípravy	240,00	0
M01 – Předávání znalostí a informační akce (článek 14)	Odborná příprava / získávání dovedností (1.1) – Celkové veřejné výdaje na odbornou přípravu / dovednosti	90 744,00	0
M01 – Předávání znalostí a informační akce (článek 14)	Celkové veřejné výdaje v EUR (odborná příprava, zemědělské výměny, demonstrace) (1.1 až 1.3)	199 226,00	0
M06 – Rozvoj zemědělských podniků a podnikatelské činnosti (článek 19)	Počet příjemců (podniků), kteří jsou příjemci podpory na zahájení činnosti mladých zemědělců (6.1)	1 384,00	134,00
M06 – Rozvoj zemědělských podniků a podnikatelské činnosti (článek 19)	Počet příjemců (podniků), kteří jsou příjemci podpory pro investice na nezemědělské činnosti ve venkovských oblastech (6.4)	0,00	0
M06 – Rozvoj zemědělských podniků a podnikatelské činnosti (článek 19)	Počet příjemců (podniků), kteří jsou příjemci platby na převod (6.5)	0,00	0
M06 – Rozvoj zemědělských podniků a podnikatelské činnosti (článek 19)	Celkové investice v EUR (veřejné + soukromé)	80 227 762,00	8 059 650,00
M06 – Rozvoj zemědělských podniků a podnikatelské činnosti (článek 19)	Celkové veřejné výdaje v EUR (6.1)	59 857 785,00	6 013 290,00
M06 – Rozvoj zemědělských podniků a podnikatelské činnosti (článek 19)	Celkové veřejné výdaje v EUR	59 857 785,00	6 013 290,00

11.1.2.3. 2C+) Zlepšení ekonomické výkonnosti lesního hospodářství

Cílový ukazatel / cílové ukazatele 2014–2022

Název cílového ukazatele	Cílová hodnota 2023
Zlepšení struktury LDS - navýšení hustoty	0,23

Plánovaný ukazatel / plánované ukazatele výstupů 2014–2022

Název opatření	Název ukazatele	Hodnota	Z toho financováno prostřednictvím EURI
M01 – Předávání znalostí a informační akce (článek 14)	Odborná příprava / získávání dovedností (1.1) – Počet účastníků odborné přípravy	952,00	0
M01 – Předávání znalostí a informační akce (článek 14)	Odborná příprava / získávání dovedností (1.1) – Celkové veřejné výdaje na odbornou přípravu / dovedností	99 956,00	0
M01 – Předávání znalostí a informační akce (článek 14)	Celkové veřejné výdaje v EUR (odborná příprava, zemědělské výměny, demonstrace) (1.1 až 1.3)	152 003,22	0
M04 – Investice do hmotného majetku (článek 17)	Celkové investice v EUR (veřejné + soukromé)	67 620 407,00	0
M04 – Investice do hmotného majetku (článek 17)	Celkové veřejné výdaje v EUR	54 096 325,00	0
M08 – Investice do rozvoje lesních oblastí a zlepšování životaschopnosti lesů (články 21–26)	Celkové veřejné výdaje (v EUR) (8.6)	34 343 517,00	0

11.1.3. P3: Podpora organizace potravinového řetězce, včetně zpracovávání zemědělských produktů a jejich uvádění na trh, dobrých životních podmínek zvířat a řízení rizik v zemědělství

11.1.3.1. 3A) Zlepšení konkurenceschopnosti prvovýrobců jejich lepším začleněním do zemědělsko-potravinářského řetězce prostřednictvím programů jakosti, přidáváním hodnoty zemědělských produktů, a podporou místních trhů a krátkých dodavatelských řetězců, seskupení producentů a mezioborových organizací

Cílový ukazatel / cílové ukazatele 2014–2022

Název cílového ukazatele	Cílová hodnota 2023
T6: podíl zemědělských podniků pobírajících podporu na účast v režimech jakosti, na místních trzích nebo v krátkých dodavatelských řetězcích a seskupeních/organizacích producentů (prioritní oblast 3A)	0,03
Počet zemědělských podniků pobírajících podporu na účast v režimech jakosti, na místních trzích nebo v krátkých dodavatelských řetězcích a seskupeních/organizacích producentů (prioritní oblast 3A)	9,00

Kontextový ukazatel jako jmenovatel pro cíl

Název kontextového ukazatele	Hodnota základního roku
17 Zemědělské podniky (farmy) - celkem	26 246,00

Plánovaný ukazatel / plánované ukazatele výstupů 2014–2022

Název opatření	Název ukazatele	Hodnota	Z toho financováno prostřednictvím EURI
M01 – Předávání znalostí a informační akce (článek 14)	Odborná příprava / získávání dovedností (1.1) – Počet účastníků odborné přípravy	5 236,00	0
M01 – Předávání znalostí a informační akce (článek 14)	Odborná příprava / získávání dovedností (1.1) – Celkové veřejné výdaje na odbornou přípravu / dovednosti	549 759,00	0
M01 – Předávání znalostí a informační akce (článek 14)	Celkové veřejné výdaje v EUR (odborná příprava, zemědělské výměny, demonstrace) (1.1 až 1.3)	1 002 018,49	0
M04 – Investice do hmotného majetku (článek 17)	Počet podporovaných operací pro investice (např. v zemědělských podnicích, ve zpracování produktů zemědělství a jejich uvádění na trh) (4.1 a 4.2)	1 476,00	176,00
M04 – Investice do hmotného majetku (článek 17)	Celkové investice v EUR (veřejné + soukromé)	508 160 679,00	86 352 057,00
M04 – Investice do hmotného majetku (článek 17)	Celkové veřejné výdaje v EUR	222 066 217,00	37 735 849,00
M14 – Dobré životní podmínky zvířat (článek 33)	Počet příjemců	1 400,00	0
M14 – Dobré životní podmínky zvířat (článek 33)	Celkové veřejné výdaje (v EUR)	216 925 228,62	0
M16 – Spolupráce (článek 35)	Počet zemědělských podniků, které se podílejí na spolupráci / místní propagaci mezi účastníky dodavatelského řetězce (16.4)	9,00	0
M16 – Spolupráce (článek 35)	Celkové veřejné výdaje v EUR (16.1 až 16.9)	100 018 114,00	0

11.1.3.2. 3B) Podpora předcházení a řízení rizik v zemědělských podnicích

Ve strategii pro tuto prioritní oblast nebyla vybrána žádná opatření.

11.1.4. P4: Obnova, zachování a zlepšení ekosystémů souvisejících se zemědělstvím a lesnictvím

Zemědělství

Plánovaný ukazatel / plánované ukazatele výstupů 2014–2022

Název opatření	Název ukazatele	Hodnota	Z toho financováno prostřednictvím EURI
M01 – Předávání znalostí a informační akce (článek 14)	Odborná příprava / získávání dovedností (1.1) – Počet účastníků odborné přípravy	31 594,00	0
M01 – Předávání znalostí a informační akce (článek 14)	Odborná příprava / získávání dovedností (1.1) – Celkové veřejné výdaje na odbornou přípravu / dovednosti	6 812 209,00	0
M01 – Předávání znalostí a informační akce (článek 14)	Celkové veřejné výdaje v EUR (odborná příprava, zemědělské výměny, demonstrace) (1.1 až 1.3)	8 722 658,00	0
M10 – Agroenvironmentálně-klimatické opatření (článek 28)	Oblast (ha), na kterou se vztahují agroenvironmentálně-klimatická opatření (10.1)	868 000,00	0
M10 – Agroenvironmentálně-klimatické opatření (článek 28)	Veřejné výdaje ochranu genetických zdrojů (10.2)	0,00	0
M10 – Agroenvironmentálně-klimatické opatření (článek 28)	Celkové veřejné výdaje (v EUR)	1 171 137 392,10	0
M11 – Ekologické zemědělství (článek 29)	Oblast (ha) – přechod na ekologické zemědělství (11.1)	57 027,00	0
M11 – Ekologické zemědělství (článek 29)	Oblast (ha) – zachování ekologického zemědělství (11.2)	494 386,00	0
M11 – Ekologické zemědělství (článek 29)	Celkové veřejné výdaje (v EUR)	499 616 312,96	111 296 558,67
M12 – Platby v rámci sítě Natura 2000 a podle rámcové směrnice o vodě (článek 30)	Oblast (ha) – NATURA 2000 zemědělská půda (12.1)	13 000,00	0
M12 – Platby v rámci sítě Natura 2000 a podle rámcové směrnice o vodě (článek 30)	Oblast (ha) – rámcová směrnice o vodě (12.3)	0,00	0
M12 – Platby v rámci sítě Natura 2000 a podle rámcové směrnice o vodě (článek 30)	Celkové veřejné výdaje (v EUR)	6 396 025,00	0
M13 – Platby pro oblasti s přírodními či jinými zvláštními omezeními (článek 31)	Oblast (ha) – horské oblasti (13.1)	515 000,00	0
M13 – Platby pro oblasti s přírodními či jinými zvláštními omezeními (článek 31)	Oblast (ha) – ostatní oblasti s významnými přírodními omezeními (13.2)	1 250 000,00	0
M13 – Platby pro oblasti s přírodními či jinými zvláštními omezeními (článek 31)	Oblast (ha) – oblasti se zvláštními omezeními (13.3)	220 000,00	0
M13 – Platby pro oblasti s přírodními či jinými zvláštními omezeními (článek 31)	Celkové veřejné výdaje (v EUR)	1 148 012 718,75	0

Les

Plánovaný ukazatel / plánované ukazatele výstupů 2014–2022

Název opatření	Název ukazatele	Hodnota	Z toho financováno prostřednictvím EURI
M01 – Předávání znalostí a informační akce (článek 14)	Odborná příprava / získávání dovedností (1.1) – Počet účastníků odborné přípravy	952,00	0
M01 – Předávání znalostí a informační akce (článek 14)	Odborná příprava / získávání dovedností (1.1) – Celkové veřejné výdaje na odbornou přípravu /	99 956,00	0

	dovednosti		
M01 – Předávání znalostí a informační akce (článek 14)	Celkové veřejné výdaje v EUR (odborná příprava, zemědělské výměny, demonstrace) (1.1 až 1.3)	145 899,21	0
M08 – Investice do rozvoje lesních oblastí a zlepšování životaschopnosti lesů (články 21–26)	Celkové veřejné výdaje (v EUR) (8.1)	0,00	0
M08 – Investice do rozvoje lesních oblastí a zlepšování životaschopnosti lesů (články 21–26)	Celkové veřejné výdaje (v EUR) (8.2)	0,00	0
M08 – Investice do rozvoje lesních oblastí a zlepšování životaschopnosti lesů (články 21–26)	Celkové veřejné výdaje (v EUR) (8.3)	3 600 000,00	0
M08 – Investice do rozvoje lesních oblastí a zlepšování životaschopnosti lesů (články 21–26)	Celkové veřejné výdaje (v EUR) (8.4)	35 708 766,64	0
M08 – Investice do rozvoje lesních oblastí a zlepšování životaschopnosti lesů (články 21–26)	Počet příjemců pro preventivní opatření (8.3)	70,00	0
M08 – Investice do rozvoje lesních oblastí a zlepšování životaschopnosti lesů (články 21–26)	Celkové veřejné výdaje (v EUR) (8.5)	27 038 460,33	0
M08 – Investice do rozvoje lesních oblastí a zlepšování životaschopnosti lesů (články 21–26)	Počet operací (investice zvyšující odolnost a hodnotu lesních ekosystémů) (8.5)	1 000,00	0
M08 – Investice do rozvoje lesních oblastí a zlepšování životaschopnosti lesů (články 21–26)	Oblast, které se týkají investice zvyšující odolnost a ekologickou hodnotu lesních ekosystémů (8.5)	13 600,00	0
M08 – Investice do rozvoje lesních oblastí a zlepšování životaschopnosti lesů (články 21–26)	Celkové veřejné výdaje (v EUR) (8.6)	0,00	0
M15 – Lesnicko-environmentální a klimatické služby a ochrana lesů (článek 34)	Oblasti, na které se vztahují smlouvy o lesním prostředí (15.1)	3 000,00	0
M15 – Lesnicko-environmentální a klimatické služby a ochrana lesů (článek 34)	Celkové veřejné výdaje (v EUR)	10 721 288,00	0
M15 – Lesnicko-environmentální a klimatické služby a ochrana lesů (článek 34)	Veřejné výdaje opatření v oblasti genetických zdrojů (15.2)	4 195 800,00	0

11.1.4.1. 4A) obnova, zachování a zvýšení biologické rozmanitosti (včetně oblastí sítě Natura 2000, v oblastech s přírodními či jinými zvláštními omezeními), zemědělství vysoké přírodní hodnoty a stavu evropské krajiny

Zemědělství

Cílový ukazatel / cílové ukazatele 2014–2022

Název cílového ukazatele	Cílová hodnota 2023
T9: podíl zemědělské půdy pod závazkem obhospodařování podporujícím biologickou rozmanitost a/nebo krajinu (prioritní oblast 4A)	28,75
Zemědělská půda pod závazkem obhospodařování podporujícím biologickou rozmanitost a/nebo krajinu (ha) (prioritní oblast 4A)	1 003 913,00

Kontextový ukazatel jako jmenovatel pro cíl

Název kontextového ukazatele	Hodnota základního roku
18 Zemědělská plocha - využívaná zemědělská půda celkem	3 491 818,00

Les

Cílový ukazatel / cílové ukazatele 2014–2022

Název cílového ukazatele	Cílová hodnota 2023
T8: podíl lesní půdy / jiných zalesněných ploch, na něž se vztahují smlouvy o obhospodařování podporující biologickou rozmanitost (prioritní oblast 4A)	0,12
Lesní půda / jiné zalesněné plochy, na něž se vztahují smlouvy o obhospodařování podporující biologickou rozmanitost (ha) (prioritní oblast 4A)	3 000,00

Kontextový ukazatel jako jmenovatel pro cíl

Název kontextového ukazatele	Hodnota základního roku
29 Les a jiné zalesněné plochy (000) - celkem	2 599,14

11.1.4.2. 4B) Lepší hospodaření s vodou, včetně nakládání s hnojivý a pesticidy

Zemědělství

Cílový ukazatel / cílové ukazatele 2014–2022

Název cílového ukazatele	Cílová hodnota 2023
T10: podíl zemědělské půdy pod závazkem obhospodařování zlepšujícím hospodaření s vodou (prioritní oblast 4B)	15,79
Zemědělská půda pod závazkem obhospodařování zlepšujícím hospodaření s vodou (ha) (prioritní oblast 4B)	551 413,00

Kontextový ukazatel jako jmenovatel pro cíl

Název kontextového ukazatele	Hodnota základního roku
18 Zemědělská plocha - využívaná zemědělská půda celkem	3 491 818,00

Les

Cílový ukazatel / cílové ukazatele 2014–2022

Název cílového ukazatele	Cílová hodnota 2023
T11: podíl lesní půdy pod závazkem obhospodařování zlepšujícím hospodaření s vodou (prioritní oblast 4B)	0
Lesní půda pod závazkem obhospodařování zlepšujícím hospodaření s vodou (ha) (prioritní oblast 4B)	0,00

Kontextový ukazatel jako jmenovatel pro cíl

Název kontextového ukazatele	Hodnota základního roku
29 Les a jiné zalesněné plochy (000) - celkem	2 599,14

11.1.4.3. 4C) Předcházení erozi půdy a lepší hospodaření s půdou

Zemědělství

Cílový ukazatel / cílové ukazatele 2014–2022

Název cílového ukazatele	Cílová hodnota 2023
T12: podíl zemědělské půdy pod závazkem obhospodařování zlepšujícím hospodaření s půdou a/nebo předcházení erozi půdy (prioritní oblast 4C)	16,82
Zemědělská půda pod závazkem obhospodařování zlepšujícím hospodaření s půdou a/nebo předcházení erozi půdy (ha) (prioritní oblast 4C)	587 413,00

Kontextový ukazatel jako jmenovatel pro cíl

Název kontextového ukazatele	Hodnota základního roku
18 Zemědělská plocha - využívaná zemědělská půda celkem	3 491 818,00

Les

Cílový ukazatel / cílové ukazatele 2014–2022

Název cílového ukazatele	Cílová hodnota 2023
T13: podíl lesní půdy pod závazkem obhospodařování zlepšujícím hospodaření s půdou a/nebo předcházení erozi půdy (prioritní oblast 4C)	0,52
Lesní půda pod závazkem obhospodařování zlepšujícím hospodaření s půdou a/nebo předcházení erozi půdy (ha) (prioritní oblast 4C)	13 600,00

Kontextový ukazatel jako jmenovatel pro cíl

Název kontextového ukazatele	Hodnota základního roku
29 Les a jiné zalesněné plochy (000) - celkem	2 599,14

11.1.5. P5: Podpora účinného využívání zdrojů a podpora přechodu na nízkouhlíkovou ekonomiku v odvětvích zemědělství, potravinářství a lesnictví, která je odolná vůči klimatu

11.1.5.1. 5A) Efektivnější využívání vody v zemědělství

Ve strategii pro tuto prioritní oblast nebyla vybrána žádná opatření.

11.1.5.2. 5B) Efektivnější využívání energie v zemědělství a při zpracování potravin

Ve strategii pro tuto prioritní oblast nebyla vybrána žádná opatření.

11.1.5.3. 5C) Usnadnění dodávek a využívání energie z obnovitelných zdrojů, vedlejších produktů, odpadu, reziduí a jiných nepotravinářských surovin pro účely biologického hospodářství

Cílový ukazatel / cílové ukazatele 2014–2022

Název cílového ukazatele	Cílová hodnota 2023
T16: celkové investice do výroby energie z obnovitelných zdrojů (v EUR) (prioritní oblast 5C)	6 545 115,00

Plánovaný ukazatel / plánované ukazatele výstupů 2014–2022

Název opatření	Název ukazatele	Hodnota	Z toho financováno prostřednictvím EURI
M06 – Rozvoj zemědělských podniků a podnikatelské činnosti (článek 19)	Počet příjemců (podniků), kteří jsou příjemci podpory na zahájení činnosti / podpory pro investice na nezemědělské činnosti ve venkovských oblastech (6.2 a 6.4)	40,00	0
M06 – Rozvoj zemědělských podniků a podnikatelské činnosti (článek 19)	Celkové investice v EUR (veřejné + soukromé)	6 545 115,00	0
M06 – Rozvoj zemědělských podniků a podnikatelské činnosti (článek 19)	Počet operací	40,00	0
M06 – Rozvoj zemědělských podniků a podnikatelské činnosti (článek 19)	Celkové veřejné výdaje v EUR	2 724 305,05	0

11.1.5.4. 5D) Snižování emisí skleníkových plynů a amoniaku ze zemědělství

Ve strategii pro tuto prioritní oblast nebyla vybrána žádná opatření.

11.1.5.5. 5E) Podpora ukládání a pohlcování uhlíku v zemědělství a lesnictví

Cílový ukazatel / cílové ukazatele 2014–2022

Název cílového ukazatele	Cílová hodnota 2023
T19: podíl zemědělské a lesní půdy pod závazkem obhospodařování přispívajícím k pohlcování a ukládání uhlíku (prioritní oblast 5E)	0,02
Zemědělská a lesní půda pod závazkem obhospodařování podporujícím pohlcování/ukládání uhlíku (ha) (prioritní oblast 5E)	920,00

Kontextový ukazatel jako jmenovatel pro cíl

Název kontextového ukazatele	Hodnota základního roku
18 Zemědělská plocha - využívaná zemědělská půda celkem	3 491 818,00
29 Les a jiné zalesněné plochy (000) - celkem	2 599,14

Plánovaný ukazatel / plánované ukazatele výstupů 2014–2022

Název opatření	Název ukazatele	Hodnota	Z toho financováno prostřednictvím EURI
M01 – Předávání znalostí a informační akce (článek 14)	Odborná příprava / získávání dovedností (1.1) – Počet účastníků odborné přípravy	476,00	0
M01 – Předávání znalostí a informační akce (článek 14)	Odborná příprava / získávání dovedností (1.1) – Celkové veřejné výdaje na odbornou přípravu / dovedností	49 978,00	0
M01 – Předávání znalostí a informační akce (článek 14)	Celkové veřejné výdaje v EUR (odborná příprava, zemědělské výměny, demonstrace) (1.1 až 1.3)	52 404,44	0
M08 – Investice do rozvoje lesních oblastí a zlepšování životaschopnosti lesů (články 21–26)	Oblast (ha), která má být zalesněna (zřízení – 8.1)	920,00	0
M08 – Investice do rozvoje lesních oblastí a zlepšování životaschopnosti lesů (články 21–26)	Celkové veřejné výdaje (v EUR) (8.1)	9 575 648,12	0
M08 – Investice do rozvoje lesních oblastí a zlepšování životaschopnosti lesů (články 21–26)	Oblast (ha), která má být zřízena v zemědělsko-lesnických systémech (8.2)	0,00	0
M08 – Investice do rozvoje lesních oblastí a zlepšování životaschopnosti lesů (články 21–26)	Celkové veřejné výdaje (v EUR) (8.2)	0,00	0
M08 – Investice do rozvoje lesních oblastí a zlepšování životaschopnosti lesů (články 21–26)	Celkové veřejné výdaje (v EUR) (8.3)	0,00	0
M08 – Investice do rozvoje lesních oblastí a zlepšování životaschopnosti lesů (články 21–26)	Celkové veřejné výdaje (v EUR) (8.4)	0,00	0
M08 – Investice do rozvoje lesních oblastí a zlepšování životaschopnosti lesů (články 21–26)	Celkové veřejné výdaje (v EUR) (8.5)	0,00	0
M08 – Investice do rozvoje lesních oblastí a zlepšování životaschopnosti lesů (články 21–26)	Počet operací (investice zvyšující odolnost a hodnotu lesních ekosystémů) (8.5)	0,00	0
M08 – Investice do rozvoje lesních oblastí a zlepšování životaschopnosti lesů (články 21–26)	Celkové veřejné výdaje (v EUR) (8.6)	0,00	0

11.1.6. P6: Podpora sociálního začleňování, snižování chudoby a hospodářského rozvoje ve venkovských oblastech

11.1.6.1. 6A) Usnadnění diverzifikace, vytváření a rozvoje malých podniků, jakož i pracovních míst

Cílový ukazatel / cílové ukazatele 2014–2022

Název cílového ukazatele	Cílová hodnota 2023
T20: pracovní místa vytvořená v rámci podpořených projektů (prioritní oblast 6A)	660,00

Plánovaný ukazatel / plánované ukazatele výstupů 2014–2022

Název opatření	Název ukazatele	Hodnota	Z toho financováno prostřednictvím EURI
M06 – Rozvoj zemědělských podniků a podnikatelské činnosti (článek 19)	Počet příjemců (podniků), kteří jsou příjemci podpory na zahájení činnosti / podpory pro investice na nezemědělské činnosti ve venkovských oblastech (6.2 a 6.4)	1 130,00	0
M06 – Rozvoj zemědělských podniků a podnikatelské činnosti (článek 19)	Celkové investice v EUR (veřejné + soukromé)	217 924 887,00	0
M06 – Rozvoj zemědělských podniků a podnikatelské činnosti (článek 19)	Celkové veřejné výdaje v EUR	86 880 255,00	0

11.1.6.2. 6B) Posílení místního rozvoje ve venkovských oblastech

Cílový ukazatel / cílové ukazatele 2014–2022

Název cílového ukazatele	Cílová hodnota 2023
T21: podíl venkovské populace pokryté strategiemi místního rozvoje (prioritní oblast 6B)	66,51
Venkovská populace pokrytá strategiemi místního rozvoje (prioritní oblast 6B)	5 300 000,00
T22: podíl venkovského obyvatelstva majícího prospěch z lepších služeb/infrastruktury (prioritní oblast 6B)	0,00
T23: pracovní místa vytvořená v rámci podpořených projektů (Leader) (prioritní oblast 6B)	750,00
Čistý počet obyvatel, kteří mají prospěch ze zlepšených služeb	0,00

Kontextový ukazatel jako jmenovatel pro cíl

Název kontextového ukazatele	Hodnota základního roku
1 Obyvatelstvo - venkovské	32,90
1 Obyvatelstvo - střední	42,90
1 Obyvatelstvo - celkem	10 512 419,00
1 Obyvatelstvo - specifická definice „venkovské“ používaná pro cíle T21; T22 a T24 (je-li relevantní)	0

Plánovaný ukazatel / plánované ukazatele výstupů 2014–2022

Název opatření	Název ukazatele	Hodnota	Z toho financováno prostřednictvím EURI
M19 – Podpora místního rozvoje na základě iniciativy LEADER (komunitně vedený místní rozvoj) (článek 35 nařízení (EU) č. 1303/2013)	Počet vybraných MAS	160,00	0
M19 – Podpora místního rozvoje na základě iniciativy LEADER (komunitně vedený místní rozvoj) (článek 35 nařízení (EU) č. 1303/2013)	Počet obyvatel, na které se vztahuje MAS	5 300 000,00	0
M19 – Podpora místního rozvoje na základě iniciativy LEADER (komunitně vedený místní rozvoj) (článek 35 nařízení (EU) č. 1303/2013)	Celkové veřejné výdaje (v EUR) – přípravné podpurné činnosti (19.1)	0,00	0
M19 – Podpora místního rozvoje na základě iniciativy LEADER (komunitně vedený místní rozvoj) (článek 35 nařízení (EU) č. 1303/2013)	Celkové veřejné výdaje (v EUR) – podpora pro provádění operací v rámci strategie komunitně vedeného místního rozvoje (19.2)	218 106 293,40	0
M19 – Podpora místního rozvoje na základě iniciativy LEADER (komunitně vedený místní rozvoj) (článek 35 nařízení (EU) č. 1303/2013)	Celkové veřejné výdaje (v EUR) – příprava a provádění kooperačních činností místní akční skupiny (19.3)	7 000 000,00	0
M19 – Podpora místního rozvoje na základě iniciativy LEADER (komunitně vedený místní rozvoj) (článek 35 nařízení (EU) č. 1303/2013)	Celkové veřejné výdaje (v EUR) – podpora pro provozní náklady a oživení (19.4)	0,00	0

11.1.6.3. 6C) Zlepšení dostupnosti, využívání a kvality informačních a komunikačních technologií (IKT) ve venkovských oblastech

Ve strategii pro tuto prioritní oblast nebyla vybrána žádná opatření.

11.2. Přehled plánovaných výstupů a plánovaných výdajů podle opatření a prioritních oblastí (vytvořen automaticky)

Opatření	Ukazatele	P2			P3		P4			P5					P6			Celkem
		2A	2B	2C+	3A	3B	4A	4B	4C	5A	5B	5C	5D	5E	6A	6B	6C	
M01	Odborná příprava / získávání dovedností (1.1) – Počet účastníků odborné přípravy	10,972	240	952	5,236				32,546					476				50,422
	Odborná příprava / získávání dovedností (1.1) – Celkové veřejné výdaje na odbornou přípravu / dovednosti	1,766,185	90,744	99,956	549,759				6,912,165					49,978				9,468,787
	Celkové veřejné výdaje v EUR (odborná příprava, zemědělské výměny, demonstrace) (1.1 až 1.3)	2,526,452	199,226	152,003.22	1,002,018.49				8,868,557.21					52,404.44				12,800,661.36
M04	Celkové investice v EUR (veřejné + soukromé)	1,592,913,141		67,620,407	508,160,679													2,168,694,227
	Celkové veřejné výdaje v EUR	736,720,399		54,096,325	222,066,217													1,012,882,941
M06	Celkové investice v EUR (veřejné + soukromé)		80,227,762								6,545,115				217,924,887			304,697,764
	Celkové veřejné výdaje v EUR		59,857,785								2,724,305.05				86,880,255			149,462,345.05
M08	Celkové veřejné výdaje												9,575,648.12					9,575,648.12

																0,00
	Celkové veřejné výdaje (v EUR)							6,396,025								6,396,025
M13	Oblast (ha) – horské oblasti (13.1)							515,000								515,000
	Oblast (ha) – ostatní oblasti s významnými přírodními omezeními (13.2)							1,250,000								1,250,000
	Oblast (ha) – oblasti se zvláštními omezeními (13.3)							220,000								220,000
	Celkové veřejné výdaje (v EUR)							1,148,012,718.75								1,148,012,718.75
M14	Počet příjemců					1,400										1,400
	Celkové veřejné výdaje (v EUR)					216,925,228.62										216,925,228.62
M15	Oblasti, na které se vztahují smlouvy o lesním prostředí (15.1)							3,000								3,000
	Celkové veřejné výdaje (v EUR)							10,721,288								10,721,288
M16	Počet zemědělských podniků, které se podílejí na spolupráci / místní propagaci mezi účastníky dodavatelského řetězce (16.4)					9										9

	Celkové veřejné výdaje v EUR (16.1 až 16.9)	26,319,410			100,018,114										126,337,524
M19	Počet vybraných MAS												160		160
	Počet obyvatel, na které se vztahuje MAS												5,300,000		5,300,000
	Celkové veřejné výdaje (v EUR) – přípravné podporné činnosti (19.1)												0		0
	Celkové veřejné výdaje (v EUR) – podpora pro provádění operací v rámci strategie komunitně vedeného místního rozvoje (19.2)												218,106,293.4		218,106,293.4
	Celkové veřejné výdaje (v EUR) – příprava a provádění kooperačních činností místní akční skupiny (19.3)												7,000,000		7,000,000
	Celkové veřejné výdaje (v EUR) – podpora pro provozní náklady a oživení (19.4)												0		0

11.3. Vedlejší účinky: určení potenciálních přínosů opatření / dílčích opatření pro rozvoj venkova programovaných v rámci dané prioritní oblasti pro jiné prioritní oblasti / cíle

Prioritní oblast z plánu ukazatelů	Opatření	P1			P2			P3		P4			P5					P6		
		1A	1B	1C	2A	2B	2C+	3A	3B	4A	4B	4C	5A	5B	5C	5D	5E	6A	6B	6C
2A	M01 – Předávání znalostí a informační akce (článek 14)				P															
	M04 – Investice do hmotného majetku (článek 17)				P						X	X	X	X	X					
	M16 – Spolupráce (článek 35)				P															
2B	M01 – Předávání znalostí a informační akce (článek 14)					P														
	M06 – Rozvoj zemědělských podniků a podnikatelské činnosti (článek 19)					P														
2C+	M01 – Předávání znalostí a informační akce (článek 14)						P													
	M04 – Investice do hmotného majetku (článek 17)						P													
	M08 – Investice do rozvoje lesních						P												X	

	oblastí a zlepšování Životaschopnosti lesů (články 21–26)																			
3A	M01 – Předávání znalostí a informační akce (článek 14)							P												
	M04 – Investice do hmotného majetku (článek 17)							P				X								
	M14 – Dobré životní podmínky zvířat (článek 33)							P												
	M16 – Spolupráce (článek 35)							P												
5C	M06 – Rozvoj zemědělských podniků a podnikatelské činnosti (článek 19)													P						
5E	M01 – Předávání znalostí a informační akce (článek 14)																		P	
	M08 – Investice do rozvoje lesních oblastí a zlepšování Životaschopnosti lesů (články 21–26)																		P	
6A	M06 – Rozvoj zemědělských podniků a podnikatelské činnosti																			P

	(článek 19)																			
6B	M19 – Podpora místního rozvoje na základě iniciativy LEADER (komunitně vedený místní rozvoj) (článek 35 nařízení (EU) č. 1303/2013)																			P
P4 (FOREST)	M01 – Předávání znalostí a informační akce (článek 14)								P	P	P									
	M08 – Investice do rozvoje lesních oblastí a zlepšování životaschopnosti lesů (články 21–26)								P	P	P									
	M15 – Lesnicko-environmentální a klimatické služby a ochrana lesů (článek 34)								P	P	P									
P4 (AGRI)	M01 – Předávání znalostí a informační akce (článek 14)								P	P	P									
	M10 – Agroenvironmentálně-klimatické opatření (článek 28)								P	P	P					X				
	M11 – Ekologické zemědělství (článek 29)								P	P	P									

M12 – Platby v rámci sítě Natura 2000 a podle rámcové směrnice o vodě (článek 30)										P	P	P								
M13 – Platby pro oblasti s přírodními či jinými zvláštními omezeními (článek 31)										P	P	P								

11.4. Tabulka podpory znázorňující, jak jsou environmentální opatření/režimy naprogramovány k dosažení jednoho (nebo více) environmentálních cílů / cílů v oblasti klimatu

11.4.1. Zemědělská půda

11.4.1.1. M10 – Agroenvironmentálně-klimatické opatření (článek 28)

Druh operace nebo skupina druhu operace	Typologie agroenvironmentálně-klimatických závazků	Celkové výdaje (EUR)	Celková plocha (ha) podle opatření nebo druhu operací	Biologická rozmanitost PO 4A	Hospodaření s vodou PO 4B	Hospodaření s půdou PO 4C	Snížení emisí skleníkových plynů a amoniaku PO 5D	Pohlcování/ukládání uhlíku PO 5E
10.1.4.6	Snižování odvodňování, obhospodařování mokřadů	6 655 345,00	1 000,00	X				
10.1.1 + 10.1.2 + 10.1.3 + 10.1.5.4 + 10.1.5.5 + 10.1.5.6	Lepší hospodaření, snižování objemu minerálních hnojiv a pesticidů (včetně integrované produkce)	102 973 947,00	37 100,00	X		X		
10.1.5.1 + 10.1.5.2 + 10.1.5.3 + 10.1.8	Pokryv půdy, metody orby, mělká orba, šetrné zemědělství	19 480 548,00	27 400,00			X		
Staré závazky AEO dle kódu 214	Ostatní	160 046 578,00						
10.1.6	Zachování systémů obhospodařování orné půdy a travních porostů s vysokou přírodní hodnotou (např. metody sečení, ruční práce, ponechání strnišť na orné půdě), zavedení postupů extenzivní pastvy, přeměna orné půdy na travní porosty.	9 272 973,00	2 500,00	X				
10.1.4.1 + 10.1.4.2 + 10.1.4.3 + 10.1.4.4 + 10.1.4.5 + 10.1.4.7 + 10.1.4.8 + 10.1.4.9 +	Zachování systémů obhospodařování orné půdy a travních porostů s vysokou přírodní hodnotou (např.	606 593 994,00	800 000,00	X				

10.1.4.10	metody sečení, ruční práce, ponechání stnišť na orné půdě), zavedení postupů extenzivní pastvy, přeměna orné půdy na travní porosty.							
-----------	--	--	--	--	--	--	--	--

11.4.1.2. M11 – Ekologické zemědělství (článek 29)

Podopatření	Celkové výdaje (EUR)	Celková plocha (ha) podle opatření nebo druhu operací	Biologická rozmanitost PO 4A	Hospodaření s vodou PO 4B	Hospodaření s půdou PO 4C	Snížení emisí skleníkových plynů a amoniaku PO 5D	Pohlcování/ukládání uhlíku PO 5E
11.2 – platba na zachování postupů a způsobů ekologického zemědělství	454 650 844,79	494 386,00	X	X	X		
11.1 – platba na přechod na postupy a způsoby ekologického zemědělství	44 965 468,17	57 027,00	X	X	X		

11.4.1.3. M12 – Platby v rámci sítě Natura 2000 a podle rámcové směrnice o vodě (článek 30)

Podopatření	Celkové výdaje (EUR)	Celková plocha (ha) podle opatření nebo druhu operací	Biologická rozmanitost PO 4A	Hospodaření s vodou PO 4B	Hospodaření s půdou PO 4C	Snížení emisí skleníkových plynů a amoniaku PO 5D	Pohlcování/ukládání uhlíku PO 5E
12.3 – kompenzace za zemědělské oblasti zahrnuté v plánech povodí							
12.1 – kompenzace za zemědělské oblasti Natura 2000	6 393 025,00	13 000,00	X				

11.4.1.4. M08 – Investice do rozvoje lesních oblastí a zlepšování životaschopnosti lesů (články 21–26)

Podopatření	Celkové	Celková	Biologická	Hospodaření	Hospodaření	Snížení	Pohlcování/ukládání
-------------	---------	---------	------------	-------------	-------------	---------	---------------------

	výdaje (EUR)	plocha (ha) podle opatření nebo druhu operací	rozmanitost PO 4A	s vodou PO 4B	s půdou PO 4C	emise skleníkových plynů a amoniaku PO 5D	uhlíku PO 5E
8.1 – podpora na zalesňování / zakládání lesů	9 575 648,12	920,00					X
8.2 – podpora na zavádění a údržbu zemědělsko-lesnických systémů							

11.4.2. Lesní oblasti

11.4.2.1. M15 – Lesnicko-environmentální a klimatické služby a ochrana lesů (článek 34)

Druh operace nebo skupina druhu operace	Celkové výdaje (EUR)	Celková plocha (ha) podle opatření nebo druhu operací	Biologická rozmanitost PO 4A	Hospodaření s vodou PO 4B	Hospodaření s půdou PO 4C
15.1 + 15.2	10 721 288,00	19 200,00	X		

11.4.2.2. M12 – Platby v rámci sítě Natura 2000 a podle rámcové směrnice o vodě (článek 30)

Podopatření	Celkové výdaje (EUR)	Celková plocha (ha) podle opatření nebo druhu operací	Biologická rozmanitost PO 4A	Hospodaření s vodou PO 4B	Hospodaření s půdou PO 4C
12.2 – kompenzace za lesní oblasti Natura 2000					

11.4.2.3. M08 – Investice do rozvoje lesních oblastí a zlepšování životaschopnosti lesů (články 21–26)

Podopatření	Celkové výdaje (EUR)	Celková plocha (ha) podle opatření nebo druhu operací	Biologická rozmanitost PO 4A	Hospodaření s vodou PO 4B	Hospodaření s půdou PO 4C
8.5 – podpora investic ke zvýšení odolnosti a ekologické hodnoty lesních ekosystémů	27 038 460,00	13 600,00			X

11.5. Programově-specifický cíl a výstup

Specifický cílový ukazatel / specifické cílové ukazatele

Kód	Název cílového ukazatele	Prioritní oblast	Cílová hodnota pro rok 2025	Jednotka
93730	Podíl potravinářských podniků s podporou z PRV na investice do přidávání hodnoty vůči všem potravinářským podnikům	3A	4,30	%
<p>Comment: jedná se o podíl plánovaného počtu podpořených potravinářských podniků (363 podniků bez dvojího započtení) vůči celkovému počtu potravinářských podniků CZ NACE 10 a CZ NACE 11 (8432 pro rok 2013)</p> <p>zdroj dat: řídicí orgán PRV, ČSÚ, MPO</p>				
94310	Zlepšení struktury LDS - navýšení hustoty	2C+	0,23	m/ha

Specifický ukazatel / specifické ukazatele výstupů

Kód	Název ukazatele výstupů	Opatření	Prioritní oblast	Plánovaný výstup	z čehož EURI	Jednotka
94302	Celková délka lesních cest (km)	M04	2C+	830,00	0,00	km

12. DOPLŇKOVÉ VNITROSTÁTNÍ FINANCOVÁNÍ

U opatření a operací spadajících do oblasti působnosti článku 42 Smlouvy tabulka s údaji o doplňkovém vnitrostátním financování pro jednotlivá opatření v souladu s článkem 82 nařízení (EU) č. 1305/2013, včetně částek pro jednotlivá opatření a informací o splnění kritérií stanovených v nařízení o rozvoji venkova.

Opatření	Doplňkové vnitrostátní financování v průběhu období 2014–2022 (v EUR)
M01 – Předávání znalostí a informační akce (článek 14)	0,00
M04 – Investice do hmotného majetku (článek 17)	108 163 990,00
M06 – Rozvoj zemědělských podniků a podnikatelské činnosti (článek 19)	0,00
M08 – Investice do rozvoje lesních oblastí a zlepšování životaschopnosti lesů (články 21–26)	0,00
M10 – Agroenvironmentálně-klimatické opatření (článek 28)	9 000,00
M11 – Ekologické zemědělství (článek 29)	0,00
M12 – Platby v rámci sítě Natura 2000 a podle rámcové směrnice o vodě (článek 30)	0,00
M13 – Platby pro oblasti s přírodními či jinými zvláštními omezeními (článek 31)	0,00
M14 – Dobré životní podmínky zvířat (článek 33)	23 000 000,00
M15 – Lesnicko-environmentální a klimatické služby a ochrana lesů (článek 34)	0,00
M16 – Spolupráce (článek 35)	0,00
M19 – Podpora místního rozvoje na základě iniciativy LEADER (komunitně vedený místní rozvoj) (článek 35 nařízení (EU) č. 1303/2013)	0,00
M20 – Technická pomoc z iniciativy členských států (články 51–54)	0,00
M113 – Předčasný odchod do důchodu	0,00
M131 – Dodržování norem založených na právních předpisech Společenství	0,00
M341 – Ziskávání dovedností, oživení a provádění	0,00
Celkem	131 172 990,00

12.1. M01 – Předávání znalostí a informační akce (článek 14)

Údaj o souladu operací s kritérii podle nařízení (EU) č. 1305/2013

Doplňkové vnitrostátní financování nebude v rámci uvedeného opatření aplikováno.

12.2. M04 – Investice do hmotného majetku (článek 17)

Údaj o souladu operací s kritérii podle nařízení (EU) č. 1305/2013

Doplňkové vnitrostátní financování bude v rámci uvedeného opatření aplikováno v souladu s kritérii nařízení (EU) č. 1305/2013. Doplňkové vnitrostátní financování bude v rámci uvedeného opatření aplikováno pro operace 4.1.1 a 4.2.1 v rozsahu cca 68 mil. EUR a 40,2 mil. EUR.

12.3. M06 – Rozvoj zemědělských podniků a podnikatelské činnosti (článek 19)

Údaj o souladu operací s kritérii podle nařízení (EU) č. 1305/2013

Doplňkové vnitrostátní financování nebude v rámci uvedeného opatření aplikováno.

12.4. M08 – Investice do rozvoje lesních oblastí a zlepšování životaschopnosti lesů (články 21–26)

Údaj o souladu operací s kritérii podle nařízení (EU) č. 1305/2013

Doplňkové vnitrostátní financování bude v rámci uvedeného opatření aplikováno v souladu s kritérii nařízení (EU) č. 1305/2013.

12.5. M10 – Agroenvironmentálně-klimatické opatření (článek 28)

Údaj o souladu operací s kritérii podle nařízení (EU) č. 1305/2013

Nařízení Komise (EU) č.1408/2013 ze dne 18. prosince 2013 o použití článků 107 a 108 Smlouvy o fungování Evropské unie na podporu *de minimis* v odvětví zemědělství .

Jedná se o platby na víceleté závazky Agroenvironmentálních opatření (kód 214) PRV 2007-2013 žadatelům hospodařícím na pozemcích na území hl.m. Prahy (žádosti podané v roce 2014 a 2015 na výměru cca 30 ha (celkové podporované plochy).

V programovém období 2007-2013 byly tyto platby vypláceny z PRV 2007-2013, neboť program umožňoval vyplácet podpory v rámci Cíle Konkurenceschopnost. V programovém období 2014-2020 na základě provedené analýzy bylo přistoupeno k podpoře směřující pouze do méně rozvinutých regionů dle čl. 59 nařízení EP a Rady (EU) č. 1305/2013 a žádosti podané v rámci tohoto Cíle jsou pro příjem dotace nezpůsobilé. Dobíhající závazky na daných lokalitách budou proto poskytovány v rámci národního doplňkového financování pouze v režimu *de minimis* podle nařízení (EU) č. 1408/2013.

--

12.6. M11 – Ekologické zemědělství (článek 29)

Údaj o souladu operací s kritérii podle nařízení (EU) č. 1305/2013

Doplňkové vnitrostátní financování nebude v rámci uvedeného opatření aplikováno.
--

12.7. M113 – Předčasný odchod do důchodu

Údaj o souladu operací s kritérii podle nařízení (EU) č. 1305/2013

Doplňkové vnitrostátní financování nebude v rámci uvedeného opatření aplikováno.
--

12.8. M12 – Platby v rámci sítě Natura 2000 a podle rámcové směrnice o vodě (článek 30)

Údaj o souladu operací s kritérii podle nařízení (EU) č. 1305/2013

Doplňkové vnitrostátní financování nebude v rámci uvedeného opatření aplikováno.
--

12.9. M13 – Platby pro oblasti s přírodními či jinými zvláštními omezeními (článek 31)

Údaj o souladu operací s kritérii podle nařízení (EU) č. 1305/2013

Doplňkové vnitrostátní financování nebude v rámci uvedeného opatření aplikováno.
--

12.10. M131 – Dodržování norem založených na právních předpisech Společenství

Údaj o souladu operací s kritérii podle nařízení (EU) č. 1305/2013

Doplňkové vnitrostátní financování nebude v rámci uvedeného opatření aplikováno.
--

12.11. M14 – Dobré životní podmínky zvířat (článek 33)

Údaj o souladu operací s kritérii podle nařízení (EU) č. 1305/2013

Doplňkové vnitrostátní financování bude v rámci uvedeného opatření aplikováno v souladu s kritérii nařízení (EU) č. 1305/2013.

12.12. M15 – Lesnicko-environmentální a klimatické služby a ochrana lesů (článek 34)

Údaj o souladu operací s kritérii podle nařízení (EU) č. 1305/2013

Doplňkové vnitrostátní financování nebude v rámci uvedeného opatření aplikováno.

12.13. M16 – Spolupráce (článek 35)

Údaj o souladu operací s kritérii podle nařízení (EU) č. 1305/2013

Doplňkové vnitrostátní financování nebude v rámci uvedeného opatření aplikováno.

12.14. M19 – Podpora místního rozvoje na základě iniciativy LEADER (komunitně vedený místní rozvoj) (článek 35 nařízení (EU) č. 1303/2013)

Údaj o souladu operací s kritérii podle nařízení (EU) č. 1305/2013

Doplňkové vnitrostátní financování nebude v rámci uvedeného opatření aplikováno.

12.15. M20 – Technická pomoc z iniciativy členských států (články 51–54)

Údaj o souladu operací s kritérii podle nařízení (EU) č. 1305/2013

Doplňkové vnitrostátní financování nebude v rámci uvedeného opatření aplikováno.

12.16. M341 – Získávání dovedností, oživení a provádění

Údaj o souladu operací s kritérii podle nařízení (EU) č. 1305/2013

Doplňkové vnitrostátní financování nebude v rámci uvedeného opatření aplikováno.

13. PRVKY POTŘEBNÉ PRO POSOUZENÍ STÁTNÍ PODPORY

U opatření a operací, které nespádají do oblasti působnosti článku 42 Smlouvy, tabulka s údaji o režimech podpory, na něž se vztahuje čl. 81 odst. 1 nařízení (EU) č. 1305/2013 a které budou použity při provádění programů, včetně názvu režimu podpory, jakož i příspěvku z EZFRV, vnitrostátního spolufinancování a doplňkového vnitrostátního financování. Během celé doby trvání programu musí být zajištěna slučitelnost s pravidly Unie v oblasti státní podpory.

K tabulce je připojen závazek členského státu, že tato opatření budou oznámena individuálně podle čl. 108 odst. 3 Smlouvy, pokud se to vyžaduje podle pravidel státní podpory nebo podle zvláštních podmínek stanovených v rozhodnutí o schválení státní podpory.

Opatření	Název režimu podpory	EZFRV (v EUR)	Vnitrostátní spolufinancování (v EUR)	Doplňkové vnitrostátní financování (v EUR)	Celkem (EUR)
M01 – Předávání znalostí a informační akce (článek 14)	Nařízení Komise (EU) č. 702/2014 ze dne 25. června 2014, čl. 38	173 401,90	176 904,97		350 306,87
M04 – Investice do hmotného majetku (článek 17)	Nařízení Komise (EU) č. 702/2014 ze dne 25. června 2014, čl. 40 Nařízení Komise (EU) č. 651/2014 ze dne 17. června 2014, , čl. slučitelné s vnitřním trhem čl. 14	29 201 890,01	29 766 170,56	4 500 000,00	63 468 060,57
M06 – Rozvoj zemědělských podniků a podnikatelské činnosti (článek 19)	Nařízení Komise (EU) č. 651/2014 ze dne 17. června 2014, čl. 13, 14 a 41	44 935 119,04	45 842 899,23		90 778 018,27
M08 – Investice do rozvoje lesních oblastí a zlepšování životaschopnosti lesů (články 21–26)	Nařízení Komise (EU) č. 702/2014 ze dne 25. června 2014, čl. 32, 34, 35 a 41 a Pokyny EU (2014/C 204/01)	54 057 000,75	50 216 151,71	6 800 000,00	111 073 152,46
M10 – Agroenvironmentálně-klimatické opatření (článek 28)					
M11 – Ekologické zemědělství (článek 29)					
M12 – Platby v rámci sítě Natura 2000 a podle rámcové směrnice o vodě (článek 30)					
M13 – Platby pro oblasti s přírodními či jinými zvláštními omezeními (článek 31)					

M14 – Dobré životní podmínky zvířat (článek 33)					
M15 – Lesnicko-environmentální a klimatické služby a ochrana lesů (článek 34)	Nařízení Komise (EU) č. 702/2014 ze dne 25. června 2014, čl. 37 a 42	8 040 966,00	2 680 322,00		10 721 288,00
M16 – Spolupráce (článek 35)	Notifikace dle 2014/2 204/01 Pokynů EU ke státní podpoře v odvětvích zemědělství a lesnictví a ve venkovských oblastech	5 185 070,88	5 289 819,79		10 474 890,67
M19 – Podpora místního rozvoje na základě iniciativy LEADER (komunitně vedený místní rozvoj) (článek 35 nařízení (EU) č. 1303/2013)	NK (EU) č. 1407/2013 ze dne 18. prosince 2013 o použití článku 107 a 108 SFEU na podporu de minimis, NK (EU) č. 651/2014 ze dne 17. června 2014, NK (EU) č. 702/2014 ze dne 25. června 2014, notifikace dle 2014/ 2 204/01	144 069 697,90	81 036 595,50		225 106 293,40
M113 – Předčasný odchod do důchodu					
M131 – Dodržování norem založených na právních předpisech Společenství					
M341 – Získávání dovedností, oživení a provádění					
Celkem (EUR)		285 663 146,48	215 008 863,76	11 300 000,00	511 972 010,24

13.1. M01 – Předávání znalostí a informační akce (článek 14)

Název režimu podpory: Nařízení Komise (EU) č. 702/2014 ze dne 25. června 2014, čl. 38

EZFRV (v EUR): 173 401,90

Vnitrostátní spolufinancování (v EUR): 176 904,97

Doplňkové vnitrostátní financování (v EUR):

Celkem (EUR): 350 306,87

13.1.1.1. Uvedení:*

Viz čl. 81 odstavec 2 nařízení (EU) č. 1305/2013.

V případě aktivit nespádajících pod článek čl. 42 Smlouvy o fungování EU bude podpora poskytována v souladu s čl. 38 nařízení Komise (EU) č. 702/2014 ze dne 25. června 2014, kterým se v souladu s články 107 a 108 Smlouvy o fungování Evropské unie prohlašují určité kategorie podpory v odvětvích zemědělství a lesnictví a ve venkovských oblastech za slučitelné s vnitřním trhem

Podpora pro opatření M01 Předávání znalostí a informační akce (Operace 1.1.1 Vzdělávací akce, 1.2.1 Informační akce) byla oznámena blokovou výjimkou SA.44724 (2016/XA), SA.55381 (2019/XA).

13.2. M04 – Investice do hmotného majetku (článek 17)

Název režimu podpory: Nařízení Komise (EU) č. 702/2014 ze dne 25. června 2014, čl. 40 Nařízení Komise (EU) č. 651/2014 ze dne 17. června 2014, , čl. slučitelné s vnitřním trhem čl. 14

EZFRV (v EUR): 29 201 890,01

Vnitrostátní spolufinancování (v EUR): 29 766 170,56

Doplňkové vnitrostátní financování (v EUR): 4 500 000,00

Celkem (EUR): 63 468 060,57

13.2.1.1. Uvedení:*

Viz čl. 81 odstavec 2 nařízení (EU) č. 1305/2013.

Podpora bude poskytována v souladu s podmínkami nařízení Komise (EU) č. 651/2014 ze dne 17. června 2014, kterým se v souladu s články 107 a 108 Smlouvy prohlašují určité kategorie podpory za slučitelné s vnitřním trhem, a to v případě projektů operace 4.2.1 zaměřených na neannexové položky.

Podpora bude poskytována podle podmínek čl. 40 nařízení Komise (EU) č. 702/2014 ze dne 25. června 2014, kterým se v souladu s články 107 a 108 Smlouvy o fungování Evropské unie prohlašují určité

kategorie podpory v odvětvích zemědělství a lesnictví a ve venkovských oblastech za slučitelné s vnitřním trhem, a to v případě operace 4.3.2 **Lesnická infrastruktura**.

Podpora pro operaci 4.2.1 byla oznámena jako SA.49333 4.2.1 Zpracování a uvádění na trh zemědělských produktů (záměr c)).

Podpora pro operaci 4.3.2 Lesnická infrastruktura byla oznámena pod číslem SA.43082(2015/XA), v roce 2016 pod číslem SA. 45823 (2016/XA) a v roce 2017 pak pod číslem SA.47413 (2017/XA), v roce 2018 pod číslem SA.50550 (2018/XA), v roce 2020 pod číslem SA.58695 (2020/XA) a SA.58696 (2020/XA) (doplňkové vnitrostátní financování).

13.3. M06 – Rozvoj zemědělských podniků a podnikatelské činnosti (článek 19)

Název režimu podpory: Nařízení Komise (EU) č. 651/2014 ze dne 17. června 2014, čl. 13, 14 a 41

EZFRV (v EUR): 44 935 119,04

Vnitrostátní spolufinancování (v EUR): 45 842 899,23

Doplňkové vnitrostátní financování (v EUR):

Celkem (EUR): 90 778 018,27

13.3.1.1. Uvedení:*

Podpora bude poskytována v souladu s podmínkami čl. 13 a 14 nařízení Komise (EU) č. 651/2014 ze dne 17. června 2014, kterým se v souladu s články 107 a 108 Smlouvy prohlašují určité kategorie podpory za slučitelné s vnitřním trhem, a to v případě podopatření 6.4.

Podpora pro operaci 6.4.1 Investice do nezemědělských činností byla oznámena blokovou výjimkou pod číslem SA.44826 (2016/X), SA.47673, SA.55448 (2019/X), SA.59193 (2020/X) .

Podpora pro operaci 6.4.2 Podpora agroturistiky byla oznámena blokovou výjimkou pod číslem SA.44827 (2016/X), SA.47674, SA.59194 (2020/X) .

Podpora pro operaci 6.4.3 Investice na podporu energie z obnovitelných zdrojů byla oznámena blokovou výjimkou pod číslem SA.44828 (2016/X) 6.4.3 (tj. SA.47676).

13.4. M08 – Investice do rozvoje lesních oblastí a zlepšování životaschopnosti lesů (články 21–26)

Název režimu podpory: Nařízení Komise (EU) č. 702/2014 ze dne 25. června 2014, čl. 32, 34, 35 a 41 a Pokyny EU (2014/C 204/01)

EZFRV (v EUR): 54 057 000,75

Vnitrostátní spolufinancování (v EUR): 50 216 151,71

Doplňkové vnitrostátní financování (v EUR): 6 800 000,00

Celkem (EUR): 111 073 152,46

13.4.1.1. Uvedení*:

Podpora bude poskytována podle podmínek čl. 32 (podopatření 8.1 Podpora zalesňování / zakládání lesů včetně nákladů na založení), čl. 34 (podopatření 8.3 podpora předcházení poškozování lesů lesními požáry, přírodními katastrofami a katastrofickými událostmi, podopatření 8.4 Podpora obnovy poškozených lesů lesními požáry, přírodními katastrofami a katastrofickými událostmi), čl. 35 (podopatření 8.5 Podpora investic ke zvýšení odolnosti a ekologické hodnoty lesních ekosystémů), čl. 41 (podopatření 8.6 Podpora investic do lesnických technologií a zpracování lesnických produktů, jejich mobilizace a uvádění na trh) nařízení Komise (EU) č. 702/2014 ze dne 25. června 2014, kterým se v souladu s články 107 a 108 Smlouvy o fungování Evropské unie prohlašují určité kategorie podpory v odvětvích zemědělství a lesnictví a ve venkovských oblastech za slučitelné s vnitřním trhem.

Podpora poskytována podle podmínek čl. 32 (podopatření 8.1 Podpora zalesňování / zakládání lesů včetně nákladů na založení) bude za rok 2015 poskytována podle Pokynů Evropské unie ke státní podpoře v odvětvích zemědělství a lesnictví a ve venkovských oblastech na období 2014 až 2020

Podpora pro operaci 8.1.1 Zalesňování a zakládání lesů byla oznámena pod číslem SA.44379 (2016/XA)

Podpora pro operaci 8.1.1 Zalesňování a zakládání lesů byla oznámena pod číslem SA.44379 (2016/XA) a SA.44550 (2016/N)

Podpora pro operaci 8.3.1 Zavádění preventivních opatření v lesích byla oznámena pod číslem SA.45201 (2016/XA).

Podpora pro operaci 8.4.1 Obnova lesních porostů po kalamitách byla oznámena pod číslem SA.45202 (2016/XA), v roce 2017 od číslem SA.49125 (2017/XA), v roce 2018 pod číslem SA.50513 (2018/XA) a v roce 2020 pod číslem SA.58591 (2020/XA) a SA.58592 (2020/XA).

Podpora pro operaci 8.4.2 Odstraňování škod způsobených povodněmi byla oznámena pod číslem SA.45203 (2016/XA).

Podpora pro operaci 8.5.1 Investice do ochrany melioračních a zpevňujících dřevin byla oznámena pod číslem SA.45204 (2016/XA), v roce 2017 pod číslem SA.49126 (2017/XA),

Podpora pro operaci 8.5.2 Neproduktivní investice v lesích byla oznámena pod číslem SA.45205 (2016/XA)

Podpora pro operaci 8.5.3 Přeměna porostů náhradních dřevin byla oznámena pod číslem SA.45206 (2016/XA), v roce 2017 pod číslem SA.47349 (2017/XA), v roce 2018 pod číslem SA.50514 (2018/XA).

Podpora pro operaci 8.6.1 Technika a technologie pro lesní hospodářství byla oznámena pod číslem SA.43083(2015/XA), v roce 2016 pod číslem SA.45822 (2016/XA) a v roce 2017 pak pod číslem SA.49127 (2017/XA), v roce 2018 pod číslem SA.52067 (2018/XA), v roce 2019 pod číslem SA.55382 (2019/XA).

Podpora pro operaci 8.6.2 Technické vybavení dřevozpracujících provozoven byla oznámena pod číslem SA.44802 (2016/XA), v roce 2017 pak pod číslem SA.47414 (2017/XA), v roce 2018 pod číslem SA.50515 (2018/XA).

13.5. M10 – Agroenvironmentálně-klimatické opatření (článek 28)

Název režimu podpory:

EZFRV (v EUR):

Vnitrostátní spolufinancování (v EUR):

Doplňkové vnitrostátní financování (v EUR):

Celkem (EUR):

13.5.1.1. Uvedení:*

Viz čl. 81 odstavec 2 nařízení (EU) č. 1305/2013.

13.6. M11 – Ekologické zemědělství (článek 29)

Název režimu podpory:

EZFRV (v EUR):

Vnitrostátní spolufinancování (v EUR):

Doplňkové vnitrostátní financování (v EUR):

Celkem (EUR):

13.6.1.1. Uvedení:*

Viz čl. 81 odstavec 2 nařízení (EU) č. 1305/2013.

13.7. M12 – Platby v rámci sítě Natura 2000 a podle rámcové směrnice o vodě (článek 30)

Název režimu podpory:

EZFRV (v EUR):

Vnitrostátní spolufinancování (v EUR):

Doplňkové vnitrostátní financování (v EUR):

Celkem (EUR):

13.7.1.1. Uvedení:*

Viz čl. 81 odstavec 2 nařízení (EU) č. 1305/2013.

13.8. M13 – Platby pro oblasti s přírodními či jinými zvláštními omezeními (článek 31)

Název režimu podpory:

EZFRV (v EUR):

Vnitrostátní spolufinancování (v EUR):

Doplňkové vnitrostátní financování (v EUR):

Celkem (EUR):

13.8.1.1. Uvedení:*

Viz čl. 81 odstavec 2 nařízení (EU) č. 1305/2013.

13.9. M14 – Dobré životní podmínky zvířat (článek 33)

Název režimu podpory:

EZFRV (v EUR):

Vnitrostátní spolufinancování (v EUR):

Doplňkové vnitrostátní financování (v EUR):

Celkem (EUR):

13.9.1.1. Uvedení:*

Viz čl. 81 odstavec 2 nařízení (EU) č. 1305/2013.

13.10. M15 – Lesnicko-environmentální a klimatické služby a ochrana lesů (článek 34)

Název režimu podpory: Nařízení Komise (EU) č. 702/2014 ze dne 25. června 2014, čl. 37 a 42

EZFRV (v EUR): 8 040 966,00

Vnitrostátní spolufinancování (v EUR): 2 680 322,00

Doplňkové vnitrostátní financování (v EUR):

Celkem (EUR): 10 721 288,00

13.10.1.1. Uvedení:*

Podpora bude poskytována podle podmínek čl. 37 a 42 nařízení Komise (EU) č. 702/2014 ze dne 25. června 2014, kterým se v souladu s články 107 a 108 Smlouvy o fungování Evropské unie prohlašují určité kategorie podpory v odvětvích zemědělství a lesnictví a ve venkovských oblastech za slučitelné s vnitřním trhem.

Podpora pro operaci 15.1 Platba na lesnicko-environmentální závazky a závazky v oblasti klimatu byla notifikována jako SA.44381 (2016/XA).

13.11. M16 – Spolupráce (článek 35)

Název režimu podpory: Notifikace dle 2014/2 204/01 Pokynů EU ke státní podpoře v odvětvích zemědělství a lesnictví a ve venkovských oblastech

EZFRV (v EUR): 5 185 070,88

Vnitrostátní spolufinancování (v EUR): 5 289 819,79

Doplňkové vnitrostátní financování (v EUR):

Celkem (EUR): 10 474 890,67

13.11.1.1. Uvedení:*

Podpora v rámci podopatření 16.1 bude poskytována na základě čl. 42 Smlouvy o fungování EU.

Podpora v rámci podopatření 16.2 bude poskytována na základě čl. 42 Smlouvy o fungování EU.

Podpora v rámci podopatření 16.3 bude:

- oznámena Komisi podle čl. 108 Smlouvy,
- poskytována na základě čl. 42 Smlouvy o fungování EU (odvětví zemědělství)

Podpora pro operaci 16.3.1 Sdílení zařízení a zdrojů byla oznámena jako SA.46153 (2016/N). V roce 2018 byla operace notifikována jako SA.49388 (2017/N).

V roce 2019 proběhlo další oznámení – jako SA.51941 (2018/N).

Podpora pro operaci 16.4.1 Horizontální a vertikální spolupráce mezi účastníky krátkých dodavatelských řetězců a místních trhů byla oznámena jako SA.46173 (2016/N). V roce 2018 byla operace notifikována jako SA.49389 (2017/N) a SA 51500 (2018/N). Dne 31. srpna 2018 proběhlo další oznámení – jako SA.51940 (2018/N). V roce 2019 proběhlo oznámení SA.55342 (2019/N).

V roce 2020 proběhlo schválení pod SA.56619 (2020/N).

Podpora pro operaci 16.6.1 Horizontální a vertikální spolupráce při udržitelném zajišťování biomasy pro výrobu energie, výrobu potravin a v průmyslových procesech byla oznámena jako SA.46128 (2016/N). V roce 2018 byla operace zrušena a rozpočet převeden do operace 16.2.2 (rozpočet operace činil 730 125,00 EUR z EZFRV, resp. 1 475 000 EUR z celkových veřejných zdrojů).

Rozhodnutím SA 59043 (2020/N) proběhlo schválení prodloužení režimů podpor (SA. 46153 (2016/N), SA.46173 (2016/N), SA.51500 (2018/N), SA.51940 (2018/N), SA.51941 (2018/N)) do 31.12.2025.

13.12. M19 – Podpora místního rozvoje na základě iniciativy LEADER (komunitně vedený místní rozvoj) (článek 35 nařízení (EU) č. 1303/2013)

Název režimu podpory: NK (EU) č.1407/2013 ze dne 18. prosince 2013 o použití článku 107 a 108 SFEU na podporu de minimis, NK (EU) č. 651/2014 ze dne 17. června 2014, NK (EU) č. 702/2014 ze dne 25. června 2014, notifikace dle 2014/ 2 204/01

EZFRV (v EUR): 144 069 697,90

Vnitrostátní spolufinancování (v EUR): 81 036 595,50

Doplňkové vnitrostátní financování (v EUR):

Celkem (EUR): 225 106 293,40

13.12.1.1. Uvedení*:

Viz čl. 81 odstavec 2 nařízení (EU) č. 1305/2013.

Podpora bude poskytována podle podmínek čl. 34 (podpora na ochranu lesů před lesními požáry, přírodními pohromami, nepříznivými klimatickými jevy, které lze přirovnat k přírodní pohromě, jinými nepříznivými klimatickými jevy, škůdci rostlin, chorobami zvířat a katastrofickými událostmi a na obnovu lesů po těchto událostech), čl. 35 (podpora na investice k zvýšení odolnosti a ekologické hodnoty lesních ekosystémů), čl. 38 (podpora na předávání znalostí a informační akce v odvětví lesnictví), čl. 40 (podpora na investice do infrastruktury související s rozvojem, modernizací nebo přizpůsobením odvětví lesnictví), čl. 41 (podpora na investice do lesních technologií a zpracování, uvolnění a uvádění lesnických produktů na trh), čl. 47 (podpora na předávání znalostí a informační akce ve prospěch malých a středních podniků ve venkovských oblastech) nařízení Komise (EU) č. 702/2014 ze dne 25. června 2014, kterým se v souladu s články 107 a 108 Smlouvy o fungování Evropské unie prohlašují určité kategorie podpory v odvětvích zemědělství a lesnictví a ve venkovských oblastech za slučitelné s vnitřním trhem.

Podpora bude poskytována podle podmínek nařízení Komise (EU) č. 1407/2013 ze dne 18. prosince 2013 o použití článku 107 a 108 Smlouvy o fungování Evropské unie na podporu *de minimis*.

Podpora bude poskytována podle podmínek nařízení Komise (EU) č. 651/2014 ze dne 17. června 2014, kterým se v souladu s články 107 a 108 Smlouvy prohlašují určité kategorie podpory za slučitelné s vnitřním trhem.

Podpora pro operaci 19.2.1 Podpora provádění operací v rámci strategie komunitně vedeného místního rozvoje byla oznámena pod číslem SA.45458 (2016/X), SA.45423 (2016/XA), SA.46153 (2016/N), SA.46173 (2016/N), v roce 2017 pak pod číslem SA.49862 (2017/X) a SA.49595 (2017/XA). SA.49862 (2017/X), SA.49595(2017/XA), SA.49388 (2017/N) a SA.49389 (2017/N), v roce 2019 pod číslem SA.54945 (2019/XA) a SA.54983 (2019/X).

Podpora pro operaci 19.3.1 Příprava a provádění činností spolupráce místní akční skupiny byla oznámena pod číslem SA.45457 (2016/X). Další renotifikace již u této operace probíhat nebude.

13.13. M113 – Předčasný odchod do důchodu

Název režimu podpory:

EZFRV (v EUR):

Vnitrostátní spolufinancování (v EUR):

Doplňkové vnitrostátní financování (v EUR):

Celkem (EUR):

13.13.1.1. Uvedení:*

Viz čl. 81 odstavec 2 nařízení (EU) č. 1305/2013.

13.14. M131 – Dodržování norem založených na právních předpisech Společenství

Název režimu podpory:

EZFRV (v EUR):

Vnitrostátní spolufinancování (v EUR):

Doplňkové vnitrostátní financování (v EUR):

Celkem (EUR):

13.14.1.1. Uvedení:*

není relevantní

13.15. M341 – Získávání dovedností, oživení a provádění

Název režimu podpory:

EZFRV (v EUR):

Vnitrostátní spolufinancování (v EUR):

Doplňkové vnitrostátní financování (v EUR):

Celkem (EUR):

13.15.1.1. Uvedení:*

není relevantní

14. INFORMACE O DOPLŇKOVOSTI

14.1. Popis prostředků k zajištění doplňkovosti a soudržnosti s:

14.1.1. Ostatní nástroje Unie, a zejména s evropskými strukturálními a investičními fondy a prvním pilířem, včetně ekologizace, a ostatními nástroji společné zemědělské politiky

Mechanismy koordinace

Koordinační mechanismy PRV s operačními programy ESI fondů vycházejí primárně z popisu daného mechanismu v Dohodě o partnerství.

- Jako nadresortní odborný i poradní orgán vlády pracuje v oblasti věcné koordinace podpor z ESIF pro období 2014-2020 Rada pro fondy Společného strategického rámce. Rada zajišťuje věcné rozhraní a návaznosti mezi programy spolufinancovanými ESI fondy a projednává opatření k vyšší komplementární a synergické efektivitě podpory poskytované z ESI fondů.
- Hlavní koordinace mezi relevantními programy (tj. těmi, u kterých byla definována hraniční oblast, a vzájemně se podporami doplňují, nebo u nich lze nalézt synergickou vazbu) bude prostřednictvím vzájemného členství v monitorovacích výborech, resp. v pracovních skupinách podílejících se na přípravě programových dokumentů. Monitorovací výbory programů jsou informovány o plánech výzev, v případě potřeby navrhují a doporučují řídicím orgánům opatření pro zefektivnění čerpání.
- Problematika doplňkovosti (hraničních oblastí) byla řešena již při přípravě strategické části PRV. Za tímto účelem proběhlo několik meziresortních jednání a jejich výsledky jsou začleněny v popisu strategie výběru opatření financovaných z PRV, resp. u potřeb které budou financovány z jiných zdrojů než z PRV. Pro jasné vymezení oblastí podpory jsou na úrovni řídicích orgánů připravena Memoranda o spolupráci při přípravě a budoucí implementaci programů.

Souhrn hraničních oblastí pro přehled uvádíme v odstavci níže. Podrobnosti uvádí příloha č. 14.

Doplňkovost s operačními programy ESI fondů (věcně).

V programovém období 2007-2013 bylo rozhraní mezi jednotlivými fondy nastaveno kombinací dle velikosti obce, obsahu projektu, charakteru podpořeného subjektu a velikosti projektu. Tento systém byl složitý pro poskytovatele podpory i pro žadatele a náročný na koordinaci mezi resorty.

Jako vhodnější řešení pro nastavení rozhraní se jeví tematické vymezení ve vazbě na příjemce podpory. Doplnkovost mezi kohezní politikou a opatřeními PRV byla identifikována zejména u konkurenceschopnosti podniků (včetně investic do přenosu znalostí a inovací) a u životního prostředí, a to v následujících tematických oblastech.

Odborné a technické vzdělávání (PRV x OP Z x OP PIK)

V nezemědělských činnostech bude zajišťovat další odborné vzdělávání OP Z, oblast zemědělství bude řešit PRV. OP PIK bude zajišťovat podnikatelské poradenství (nezemědělská tematika) i pro zemědělské podnikatele.

Výzkum, vývoj a inovace a (PRV x OP VVV)

Podpory OP VVV budou cíleny na výzkum, který je vzdálen tržnímu uplatnění, PRV se zaměří na transfer

výsledků výzkumu do praxe v odvětví zemědělství, potravinářství.

Podpora podnikání MSP (PRV x OP PIK)

- z PRV bude podporováno zemědělské podnikání, nezemědělské podnikání pro zemědělce (diverzifikace včetně cestovního ruchu), výroba annexových potravin (tj. výrobky uvedené v příloze I. Smlouvy o fungování EU)
- podpora nezemědělských podniků, výroba neannexových potravin nezemědělskými podniky, podpora ICT pro podnikatele (včetně vysokorychlostního internetu) bude zajištěna v rámci OP PIK
- cestovní ruch bude v PRV podporován jen pro zemědělské podnikatele

Úspory energie (PRV x OP PIK/ OP ŽP, IROP)

V oblasti potravinářství, ale i nezemědělského podnikání ze strany zemědělců, OP PIK naváže na podporu výrobního provozu (PRV) podporou projektů zaměřených na úsporu energie, jako např. zateplování, podpora úsporných zdrojů energie, apod.

Bioplynové stanice (obnovitelné zdroje energie)

V oblasti OZE se PRV zaměří na zpracování biomasy zemědělskými podnikateli pouze v oblasti peletáren, BPS podporovány nebudou

Pozemkové úpravy (PRV x OP ŽP)

Vymezení podpor bude na základě typu žadatele, PRV bude podporovat realizace pozemkových úprav a geodetické projekty realizované Státním pozemkovým úřadem. Po vyčerpání rozpočtu PRV budou vybrané pozemkové úpravy podporovány z OP ŽP bez ohledu na typ žadatele.

Návštěvnícká infrastruktura v lesích (PRV x OP ŽP, IROP) - zacílení aktivit bude členěno územně, tj. OP ŽP v ZCHÚ a NATURA 2000 (nevyjímaje žádný typ příjemců), PRV mimo území ZCHÚ a NATURA 2000. PRV realizuje investice v lesích a IROP v ostatním území.

Komunitně vedený místní rozvoj (PRV x OP ŽP x IROP x OP Z)

Zacílení aktivit bude řešeno tematicky, místní akční skupiny mohou do svých strategií začlenit z PRV oblast zemědělství, potravinářství, lesnictví a nezemědělského podnikání a občanské vybavenosti, z IROP bude řešena občanská vybavenost a služby, OP ŽP se zaměřuje na posílení biodiverzity a z OP Z bude podporována oblast zaměstnanosti a sociálního začleňování.

Podpora biodiverzity a obnova ekologické stability krajiny (PRV x OP ŽP)

PRV bude řešit péči o cenné biotopy na zemědělské půdě vedené v registru LPIS, OP ŽP bude podporovat investiční projektové intervence (plochy mimo zemědělskou půdu, případně vedenou v registru půdy LPIS jako nevhodná pro podporu z PRV).

Tvorba a regenerace krajinných prvků, včetně břehových porostů a historických krajinných struktur (PRV x OP ŽP)

Podpora realizace krajinných prvků bude výhradně v OP ŽP za předpokladu dostatečné finanční alokace i pro žadatele zemědělské subjekty; PRV bude realizovat krajinné prvky pouze v rámci pozemkových úprav

(žadatel SPÚ).

Povodňová ochrana v lesích (PRV x OP ŽP)

Z PRV budou financována preventivní protipovodňová opatření, obnova lesního potenciálu po kalamitách a odstraňování škod způsobených povodněmi na PUPFL, ostatní území (volná krajina, intravilán) bude financováno z OP ŽP, protierozní opatření bude MZe řešit pouze mimo území v Registru svahových nestabilit.

OP Rybářství bude podporovat odbahňování rybníků, které je způsobováno větrnou a vodní erozí. Přijetí protierozních opatření v rámci PRV má pozitivní efekt na životnost odbahnění rybníků.

Vodohospodářská infrastruktura

Bude kompletně podporována z OP ŽP.

Podpora akvakultury

Investice do akvakultury budou zcela podporovány z OP R.

Podpora internacionalizace podniků

Bude podporována pouze z OP PIK.

Doplňkovost s I. pilířem a ostatními nástroji SZP

Úkolem přímých plateb a tržních opatření realizovaných v rámci I. pilíře Společné zemědělské politiky je zajištění konkurenceschopnosti evropského, a tedy i českého, agrárního sektoru na celosvětové úrovni. Přestože Evropský zemědělský fond pro rozvoj venkova má za cíl kromě konkurenceschopnosti na evropských trzích i uplatnění a rozvoj mimoprodukčních funkcí zemědělství, možné uplatnění synergických efektů mezi oběma pilíři SZP je velmi rozsáhlé.

Podpory I. pilíře SZP – přímé platby - jsou cílené na zajištění stability příjmů zemědělců a zajištění konkurenceschopnosti zemědělství. Podpory II. pilíře doplňují přímé platby v oblasti konkurenceschopnosti zemědělství, zde zejména kompenzací nedostatečných příjmů zemědělců v oblastech s přírodním či jiným specifickým znevýhodněním či investičními opatřeními do modernizace a inovace technologií a staveb pro zemědělskou výrobu a zpracování produktů. Investiční podpory jsou ve II. pilíři rozšířeny i na navazující zpracovatelský průmysl, lesní hospodářství i rozvoj venkovských oblastí, kde zajištěním pracovních příležitostí synergicky zajišťují příjem venkovského obyvatelstva. Konkrétní vymezení pro doplňkovost investičních podpor PRV a SOT je na bázi způsobilých výdajů či definice žadatele popsáno u opatření M04 Investice do hmotného majetku a M16 Spolupráce.

SOT v oblasti vinohradnictví a vinařství

Podpory jsou poskytovány dle nařízení Evropského parlamentu a Rady (EU) č. 1308/2013 ze dne 17. prosince 2013, kterým se stanoví společná organizace trhů se zemědělskými produkty a ruší nařízení Rady (EHS) č. 922/72, (EHS) č. 234/79, (ES) č. 1037/2001 a (ES) č. 1234/2007, v platném znění a nařízení vlády č. 142/2014 Sb. o stanovení bližších podmínek při provádění opatření společné organizace trhů se

zemědělskými produkty v oblasti vinohradnictví a vinařství.

Příjemcem podpory v rámci opatření M04 Investice do hmotného majetku nemůže být organizace producentů uznaná podle článku 152, sdružení organizací producentů uznané podle čl. 156 nebo mezioborová organizace uznaná podle článku 157 nařízení č. 1308/2013.

Vinohradnictví

- v rámci PRV nebudou podporovány rekonstrukce nosných konstrukcí v opětovných výsadbách révy vinné, podporovány budou pouze nosné konstrukce v nových výsadbách révy vinné, které není možné zařadit do podpor SOT; v nových výsadbách bude podporován rovněž sadbový materiál
- v rámci PRV budou podporovány protikroupové systémy ve všech výsadbách révy vinné, neboť byly z podpor v rámci SOT vypuštěny, a jejich podpora v PRV je tedy možná
- v rámci PRV nebude podporováno oplocení výsadeb révy vinné

Zpracování hroznů

- v rámci PRV budou z důvodu zamezení překryvu se SOT při zpracování hroznů podporovány pouze technologie, neobsahující žádnou z následujících položek:
- dřevěný sud nebo uzavřená dřevěná nádoba na výrobu vína o objemu nejméně 600 litrů
- speciální kvasná nádoba s aktivním potápěním matolinového klobouku pro výrobu červených vín
- cross-flow filtr na víno, ve kterém je víno přiváděno na membránu tangenciálně a určitý objem vína prochází membránou jako filtrát a zbývající pokračuje podél membrány s odfiltrovanými nečistotami

SOT čerstvé ovoce a zelenina

Podpory jsou poskytovány dle nařízení č. 1308/2013 a dle nařízení vlády č. 318/2008 Sb., o provádění některých opatření společné organizace trhu s ovocem a zeleninou.

Příjemcem podpory v rámci opatření M04 Investice do hmotného majetku nemůže být organizace producentů uznaná podle článku 152, sdružení organizací producentů uznané podle čl. 156 nebo mezioborová organizace uznaná podle článku 157 nařízení č. 1308/2013.

Včelařství

Podpory v oblasti včelařství jsou poskytovány podle nařízení vlády č. 197/2005 Sb., o stanovení podmínek poskytnutí dotace na provádění opatření ke zlepšení obecných podmínek pro produkci včelařských produktů a jejich uvádění na trh, a jsou zaměřeny zejména na problémy boje proti varroáze, racionalizace kočování včelstev, úhrady nákladů na rozbor medu a obnovy včelstev. Z PRV nebude oblast včelařství podporována.

Oba pilíře se rovněž doplňují v oblasti mimoprodukčních funkcí a udržitelného rozvoje. Přímé platby by

měly podporovat udržitelnou produkci díky tzv. „ozelenění“, což znamená, že se 30 % jejich rozpočtu váže na opatření, která jsou příznivá pro klima a životní prostředí (zachování trvalých travních porostů, diverzifikace plodin, 5 % ploch zemědělského podniku využívaných v ekologickém zájmu). II. pilíř nadstavbově staví svá Agroenvironmentální opatření a ekologické zemědělství na základě tvořeném podmínkami pro přímé platby. Právě ty upravují zemědělské postupy tak, aby cenné lokality byly obhospodařovány způsoby zohledňujícími potřeby stanovišť, příp. aby došlo k realizaci vhodných agrotechnických postupů předcházejících erozi půdy zejména v erozně ohrožených oblastech. Správně nastavená pravidla ozelenění a AEKO mohou motivovat zemědělce k větší účasti na opatřeních příznivých pro životní prostředí a poskytování tak většího rozsahu veřejných statků. Kompenzaci za náklady vynaložené na tento způsob údržby nejsou zemědělcům poskytovány skrze podpory v rámci I. pilíře a náklady na poskytování veřejných statků je třeba zajistit skrze II. pilíř SZP. Nedílnou součástí doplňkovosti je vázaná podpora živočišné výroby. Doplňkovost prostorovou lze vnímat zejména podporou mimo zemědělskou půdu, což z pohledu II. pilíře představují lesnické podpory zaměřující se na environmentálně udržitelné hospodaření na pozemcích určených k plnění funkcí lesa, a to zejména v citlivých či přírodně cenných oblastech.

Podpora v rámci plošných opatření PRV jde nad rámec minimálních činností a Cross compliance (DZES, PPH), které svou povahou podporují zachování a zvyšování specifického potenciálu ekosystému včetně předcházení negativním dopadům klimatické změny.

Případný překryv podpor je vyloučen skrze opatření přijatá k zamezení dvojího financování při poskytování podpor v rámci environmentálních opatření PRV a plnění podmínky zajištění plochy využívané v ekologickém zájmu skrze stanovení vůči sobě ekvivalentních opatření v rámci I. a II. pilíře. V podporách operací AEKO (Biopásy, Zatravňování orné půdy, Zatravňování drah soustředěného odtoku a Ochrana čejky chocholaté), které jsou označeny jako ekvivalentní k přímé podpoře v I. pilíři (obhospodařování neobdělávaných pásů a souvrátí a přeměna orné půdy na extenzivně obhospodařované trvalé travní porosty), bude proveden odpočet ze sazby dotace tak, aby bylo zamezeno možnosti výskytu dvojího financování. Konkrétní výše odpočtu jsou uvedeny v kap. 8, popisu částek a míry podpory jednotlivých operací AEKO.

Jedním ze základních styčných bodů mezi oběma pilíři je i rozvoj vzdělávání a poradenství zaměřený na plnění norem EU včetně Cross-Compliance. Na všechny subjekty pobírající přímé platby se bude vztahovat podmínka plnění Cross-Compliance, informovanost zemědělců by měla být zajištěna prostřednictvím opatření k přenosu znalostí z II. pilíře.

14.1.2. Pokud se členský stát rozhodl předložit národní program a soubor regionálních programů, jak je uvedeno v čl. 6 odst. 2 nařízení (EU) č. 1305/2013, informace o doplňkovosti mezi těmito programy

není relevantní

14.2. Případně informace o doplňkovosti s ostatními nástroji Unie, včetně nástroje LIFE

Co se týká doplňkovosti s ostatními finančními nástroji Unie, byla pro PRV identifikována doplňkovost s programem LIFE+ a Horizont 2020.

Program LIFE má dle nařízení č. 1293/2013 doplňovat ostatní programy financování Unie, doplňkovost je zajištěna částečně na úrovni EU. Program LIFE bude typem svých aktivit vhodně doplňovat PRV. V obou programech se jedná o jiný typ podpor. Typy projektů uvedené v čl. 2 nařízení 1293/2013 nebudou v PRV podporovány, ale mohou být k PRV komplementární. Koordinace sladování harmonogramu výzev obou programů a identifikace tematických průniků a komplementarit s cílem umožnit žadatelům předkládat integrované projekty LIFE bude zajištěna spoluprací subjektů odpovědných za implementaci programů na národní úrovni, případně národních kontaktních míst. Národním kontaktním místem pro program LIFE v ČR je MŽP.

Vazbu PRV na Horizont 2020 lze spatřovat již na úrovni formulace cílů pro Evropské inovativní partnerství ze strany EU. PRV naplňuje cíle EIP prostřednictvím operačních skupin EIP. Koordinaci předpokládáme z úrovně EK, kdy snahou EK je sladit cíle EIP s náplní Horizont 2020. Na národní úrovni bude koordinace zajištěna díky zacilování výzev a aktivit tak, aby nedocházelo k duplicitám. V tomto smyslu bude spolupracováno s MŠMT (ústředním orgánem odpovědným za koordinaci mezinárodní spolupráce ve VaV) a TC AV ČR (národním kontaktním místem pro H2020).

15. OPATŘENÍ K PROVÁDĚNÍ PROGRAMU

15.1. Určení všech orgánů uvedených v čl. 65 odst. 2 nařízení (EU) č. 1305/2013 členským státem a souhrnný popis struktury řízení a kontroly programu požadovaný podle čl. 55 odst. 3 písm. i) nařízení (EU) č. 1303/2013 a opatření podle čl. 74 odst. 3 nařízení (EU) č. 1303/2013

15.1.1. Orgány

Orgán	Název orgánu	Vedoucí orgánu	Adresa	E-mail
Managing authority	Ministerstvo zemědělství	Ing. Josef Tabery - ředitel odboru ŘO PRV	Těšnov 65/17, Praha 1, 110 00	josef.tabery@mze.cz
Certification body	BDO CA s. r. o.	Ing. Miroslav Hořícký	Národní třída 10, Praha 1, 110 00	miroslav.horicky@bdoca.cz
Accredited paying agency	Státní zemědělský intervenční fond	Ing. Vítězslav Vopava - náměstek Sekce dotací SZP	Ve Smečkách 33, Praha 1, 110 00	vitezslav.vopava@szif.cz

15.1.2. Souhrnný popis struktury řízení a kontroly programu a opatření pro nezávislý přezkum stížností

15.1.2.1. Struktura řízení a kontroly

Řídicím orgánem PRV (ŘO PRV) je podle usnesení vlády č. 535 ze dne 9. července 2014 k finančním tokům Společné zemědělské politiky a Společné rybářské politiky v České republice pro programové období let 2014 až 2020 a jejich institucionálnímu zabezpečení Ministerstvo zemědělství. V rámci organizačního schématu Ministerstva zemědělství je pak implementací PRV pověřen odbor Řídicí orgán PRV a odbor environmentálních podpor PRV. Administrativní kapacita bude zajištěna v souladu s Dohodou o partnerství (stanovenými předběžnými podmínkami) a přímo závaznými předpisy EU.

ŘO PRV z pohledu účinného, účelného a správného řízení a provádění PRV zajišťuje:

- zpracování programového dokumentu (včetně případných revizí) ve spolupráci s příslušnými partnery a jeho předložení EK
- soulad hodnocení ex ante uvedeného v článku 55 nařízení (EU) č. 1303/2013 se systémem hodnocení a monitorování a odpovídá za schvalování a předkládání hodnocení Komisi
- zavedení plánu hodnocení uvedeného článku 56 nařízení (EU) č. 1303/2013, aby hodnocení programu ex post uvedené v článku 57 nařízení (EU) č. 1303/2013 bylo provedeno v časových lhůtách stanovených v uvedeném nařízení, a dále zajišťuje soulad těchto hodnocení se systémem monitorování a hodnocení a předkládá je monitorovacímu výboru a Komisi
- zpracování národních prováděcích předpisů k provádění PRV (Pravidla, kterými se stanovují podmínky pro poskytování dotace na projekty PRV, nařízení vlády) ve spolupráci s platební agenturou, které detailně upravují a zpřesňují podmínky pro poskytování dotace
- zavedení účinných opatření na přezkum stížností týkajících se PRV (dle ustanovení čl. 74 (3) nařízení (EU) č. 1303/2013) ve spolupráci s platební agenturou
- předkládání příslušných dat pro ukazatele pro operace vybrané k financování, včetně informací souvisejících s výstupy a finančními ukazateli k 31. lednu a 31. říjnu v každém roce programu EK ve

spolupráci s platební agenturou

- zřízení Monitorovacího výboru v souladu s institucionálním, právním a finančním rámcem do tří měsíců ode dne oznámení rozhodnutí EK o přijetí PRV
- poskytování informací a dokumentů potřebných k monitorování provádění programu z hlediska jeho konkrétních cílů a priorit Monitorovacímu výboru PRV
- vypracování výroční zprávy o pokroku včetně souhrnných monitorovacích tabulek (ve spolupráci s platební agenturou) a po schválení monitorovacím výborem je předkládá Komisi
- poskytnutí všech potřebných informací, zejména o postupech a veškerých kontrolách prováděných v souvislosti s operacemi vybranými pro financování, pro platební agenturu před schválením plateb
- propagaci programu, i prostřednictvím celostátní sítě pro venkov, a to informováním potenciálních příjemců, profesních organizací, hospodářských a sociálních partnerů, subjektů podílejících se na prosazování rovnosti žen a mužů a dotčených nevládních organizací, včetně ekologických organizací, o možnostech, které program nabízí, a o pravidlech pro získání přístupu k financování z programu a rovněž informováním příjemců o příspěvku Unie a široké veřejnosti o úloze, kterou Unie v programu hraje
- informovanost příjemců a jiných subjektů podílejících se na provádění operací o povinnostech vyplývajících z poskytnuté podpory a povinnosti pro všechny transakce související s operací používat buď oddělený účetní systém, nebo vhodný účetní kód
- informovanost příjemců a jiných subjektů podílejících se na provádění operací o požadavcích týkajících se poskytování údajů řídicímu orgánu a zaznamenávání výstupů a výsledků

Platební agentura

Platební agenturou ve smyslu čl. 7 horizontálního nařízení (EU) č. 1306/2013 (dále jen „PA“), tedy subjektem členského státu pověřeným řízením a kontrolou výdajů, byl určen usnesením vlády č. 535 ze dne 9. července 2014 Státní zemědělský intervenční fond (dále jen „SZIF“).

SZIF je právnickou osobou vzniklou na základě zákona č. 256/2000 Sb., o Státním zemědělském intervenčním fondu. Na základě §2c zákona č. 252/1997 Sb., o zemědělství, ve znění pozdějších předpisů, má kompetence provádět opatření k rozvoji venkova.

Organizační struktura SZIF zahrnuje centrální pracoviště v Praze i regionální pracoviště na úrovni NUTS 2 pokrývající všechny regiony NUTS 2 České republiky. Administrativní kapacita bude zajištěna v souladu s Dohodou o partnerství (stanovenými předběžnými podmínkami) a přímo závaznými předpisy EU.

SZIF, jakožto akreditovaná platební agentura, zajišťuje provádění plateb, sděluje a uchovává o nich informace a poskytuje záruky, že:

- oprávněnost žádostí a přidělování podpory v rámci rozvoje venkova, stejně jako soulad žádostí s pravidly Unie, jsou kontrolovány před autorizací platby
- provedené platby jsou správně a úplně zaúčtovány
- jsou prováděny kontroly stanovené právními předpisy Unie
- požadované doklady jsou předkládány ve lhůtách a ve formě stanovené právními předpisy Unie a ČR
- doklady jsou přístupné a uchovávány tak, že je zaručena jejich úplnost, platnost a čitelnost po celou dobu, včetně dokladů uchovávaných v elektronické podobě ve smyslu právních předpisů Unie

SZIF z pohledu provádění opatření PRV dále zajišťuje:

- metodické řízení administrace a kontroly implementace opatření PRV s cílem zajistit jednotný přístup ve všech regionech NUTS 2 (mj. integrované postupy příjmu a zpracování žádostí, provádění administrativních kontrol, metodika provádění a vyhodnocování kontrol na místě)
- existenci (vývoj a trvalou údržbu) vhodného a bezpečného elektronického systému pro záznam, uchovávání, správu a vykazování statistických údajů o programu a jeho provádění, které jsou zapotřebí pro účely monitorování a hodnocení podpor poskytovaných v rámci opatření PRV (data o administraci, kontrole, výplatě, zaúčtování podpor a vykázání plateb EK), a zejména informací potřebných ke sledování pokroku na základě stanovených cílů a priorit
- příjem žádostí o podporu v rámci opatření PRV, jejich zadávání do informačního systému (včetně zadávání sebraných dat pro monitorování a hodnocení k jednotlivým žádostem do informačního systému)
- administrativní kontrolu a sledování souladu projektů, jež jsou předmětem podaných žádostí, s právními předpisy a pravidly Programu
- provádění výběru subjektů pro kontrolu na místě na základě zpracovaných analýz rizik a způsobem v souladu s právními předpisy EU
- zhodnocení ověřitelnosti a kontrolovatelnosti jednotlivých opatření s cílem minimalizovat riziko chybovosti (ve spolupráci s řídicím orgánem)
- sestavení plánu kontrol, jeho dodržování a aktualizaci
- provádění a vyhodnocení kontrol na místě u žadatelů dle stanoveného plánu v souladu s platnou právní úpravou Společenství
- uzavírání dohod o delegování vybraných činností na jiné orgány státní správy, pokud to je delegovaná činnost nutná pro efektivní výkon kontrolních činností
- vydávání rozhodnutí konečným příjemcům podpory u plošných opatření nebo uzavírání smluv (dohod) u opatření projektového charakteru s příjemci podpory, které zahrnují stanovený objem finančních prostředků a podmínky, za nichž jsou tyto prostředky z fondu EZFRV a z národních zdrojů ČR poskytovány
- na základě vydaných rozhodnutí nebo smluv provádění plateb
- spolupráci s řídicím orgánem při přípravě podkladů pro výroční a závěrečnou zprávu o realizaci Programu na základě písemného zadání řídicího orgánu
- informace pro žadatele o podporu v rámci opatření EZFRV související s výkonem funkce platební agentury, zejména s ohledem na podmínky a prostředky podávání žádostí a jejich náležitosti
- zajištění funkce webové stránky pro vybrané žadatele pro zadávání veřejných zakázek v souladu s Pravidly PRV

Certifikační subjekt

Podle usnesení vlády ČR č. 535 ze dne 9. července 2014 patří do kompetence Ministerstva financí ustanovit certifikační subjekt v souladu s přímo závaznými právními předpisy EU. Činnost certifikačního subjektu je upravena jednak obecně v čl. 9 nařízení (EU) č. 1306/2013, a dále dalšími prováděcími předpisy Komise na základě zmocnění v nařízení (EU) č. 1306/2013.

Dle povinností stanovených v čl. 9 nařízení (EU) č. 1306/2013 bude poskytovat stanovisko vypracované v souladu s mezinárodně uznávanými auditorskými standardy ohledně úplnosti, přesnosti a věcné správnosti roční účetní závěrky platební agentury, řádného fungování jejího vnitřního kontrolního systému a legality a správnosti výdajů, o jejichž proplacení byla Komise požádána. Ve stanovisku bude rovněž uvedeno, zda

přezkoumání zpochybňuje tvrzení obsažená v prohlášení řídicího subjektu.

15.1.2.2. Opatření pro přezkum stížností

Za účelem řešení stížností žadatelů o dotaci či příjemců dotace byla ministrem zemědělství zřízena **Přezkumná komise pro projektová opatření PRV**. Přezkumná komise je poradním a konzultačním orgánem Sekce přímých plateb a rozvoje venkova. Posuzuje případy nesouhlasu s administrativním postupem, žádostí o posouzení a jiných podnětů v případě projektových podpor PRV. V případě projektových podpor PRV také posuzuje návrhy rozhodnutí ve sporném řízení podle § 141 zákona č. 500/2004 Sb., správní řád, ve znění pozdějších předpisů (dále jen „správní řád“). Přezkumná komise je složená ze zástupců MZe, SZIF a Antibyrokratické komise MZe. Postup pro řešení stížností pomocí Přezkumné komise je popsán v Pravidlech, kterými se stanovují podmínky pro poskytování dotace na projekty PRV.

V případě odvolání proti rozhodnutím SZIF podle správního řádu o odvolání rozhoduje věcně příslušný útvar MZe, tedy odbor Řídicí orgán PRV nebo odbor environmentálních podpor PRV.

15.2. Plánované složení monitorovacího výboru

Monitorovací výbor PRV je složen ze zástupců Řídicího orgánu PRV, SZIF, příslušných orgánů veřejné správy, tj. zástupců ministerstev (resp. řídicích orgánů), v jejichž gesci jsou oblasti dotčené podporami PRV (např. MMR, MŽP, MPO a další), hospodářských a sociálních partnerů, subjektů zastupujících občanskou společnost, jako jsou partneři v oblasti životního prostředí, nevládní organizace a subjekty zodpovědné za prosazování sociálního začlenění, rovnosti žen a mužů a nediskriminace a s hlasem poradním také zástupci Evropské komise. Na úrovni ČR se nepředpokládá zřízení společného monitorovacího výboru pro ESIF.

Monitorovací výbor PRV je ustanoven Ministerstvem zemědělství. Podrobnosti týkající se složení, organizace a činnosti Monitorovacího výboru PRV jsou uvedeny ve Statutu a jednacím řádu Monitorovacího výboru PRV.

Při sestavování Monitorovacího výboru PRV je vzato v úvahu zapojení těch partnerů, kteří již byli zapojeni do přípravy programového dokumentu včetně podpory rovnosti žen a mužů a zásady nediskriminace.

Ministerstvo zemědělství

Platební agentura – SZIF

Ministerstvo financí

Ministerstvo práce a sociálních věcí

Ministerstvo pro místní rozvoj

Ministerstvo průmyslu a obchodu

Ministerstvo školství, mládeže a tělovýchovy

Ministerstvo životního prostředí

Úřad vlády – sekce pro lidská práva, Rada vlády pro záležitosti romské menšiny

Senát PČR

Zemědělský výbor PS PČR

Státní pozemkový úřad

Agrární komora ČR

Asociace krajů ČR

Asociace soukromého zemědělství ČR

Česká biskupská konference

Česká konference rektorů

Českomoravský svaz zemědělských podnikatelů

Český svaz ochránců přírody

Hospodářská komora ČR

Národní síť Místních akčních skupin ČR, z. s.

Potravinářská komora ČR

Sdružení místních samospráv ČR

Sdružení vlastníků obecních a soukromých lesů v ČR

Společnost mladých agrárníků ČR

Spolek pro obnovu venkova ČR

Svaz chovatelů českého strakatého skotu

Svaz marginálních oblastí (PRO-BIO)

Svaz měst a obcí ČR

Zemědělský svaz ČR

15.3. Ustanovení k zajištění propagace programu, včetně propagace prostřednictvím celostátní sítě pro venkov, s odkazem na informační a propagační strategii uvedenou v článku 13 prováděcího nařízení (EU) č. 808/2014

Strategie k informovanosti a publicitě PRV

V souladu s čl. 66 (1) (i) nařízení (EU) č. 1305/2013 odpovídá Řídicí orgán PRV za zajištění propagace PRV, včetně propagace prostřednictvím Celostátní sítě pro venkov.

Do šesti měsíců po schválení programového dokumentu předloží Řídicí orgán PRV Monitorovacímu výboru PRV pro informaci Strategii k informovanosti a publicitě PRV. Následně minimálně jednou za rok informuje Řídicí orgán PRV Monitorovací výbor o pokroku při implementaci této strategie a o analýze jejich výsledků a plánech pro příští rok.

Propagační aktivity realizované v rámci PRV budou koordinovány jak s resortní komunikační kampaní na úrovni MZe, tak i se Společnou komunikační strategií, kterou vypracovává MMR jako Národní koordináční orgán Dohody o partnerství.

Strategie k informovanosti a publicitě PRV bude pokrývat následující oblasti:

- vymezení cílů a cílových skupin
- popis obsahu a informací o opatřeních směřem k zajištění publicity PRV včetně volby komunikačních nástrojů
- indikativní rozpočet pro realizaci opatření k zajištění publicity PRV – při dodržení pravidla účelnosti, účinnosti a úspornosti (tzv. 3E)
- popis orgánů, včetně lidských zdrojů, zodpovědných za provádění informačních a propagačních opatření
- popis role Celostátní sítě pro venkov a příspěví jejího komunikačního plánu k naplňování Strategie k informovanosti a publicitě PRV
- popis aktivit pro zajištění hodnocení informačních a propagačních opatření PRV z hlediska viditelnosti a povědomí o rámci politiky, programech a operacích a o úloze, kterou Evropská unie a EZFRV hraje
- každoroční aktualizaci uvádějící informační a propagační činnosti, které mají být zrealizovány v následujícím roce

Informování potenciálních žadatelů / příjemců dotace

Cílem informování potenciálních žadatelů je probudit aktivní zájem zástupců široké veřejnosti zařadit se do cílové skupiny žadatelů, která zahrnuje také potenciální příjemce. Informace pro tuto cílovou skupinou jsou více odborného charakteru.

Řídicí orgán PRV zajistí, aby potenciální žadatelé měli přístup k relevantním informacím, včetně aktuálních informací, s ohledem na přístupnost elektronických nebo jiných komunikačních služeb alespoň v následujícím rozsahu:

- informace o možnostech financování a zahájení příjmu žádostí / zahájení výzev k předkládání žádostí v rámci PRV
- informace o podmínkách způsobilosti výdajů, které je třeba splnit, aby vznikl nárok na podporu/možnost financování v rámci PRV,

- informace s popisem postupů při posuzování žádostí o dotaci a příslušných lhůtách,
- informace o podmínkách přijatelnosti a/nebo kritériích výběru a hodnocení projektů/operací, jež mají obdržet podporu
- informace o kontaktních osobách na národní, regionální nebo místní úrovni, které jsou schopny vysvětlit způsob fungování PRV a kritéria pro výběr a hodnocení projektů
- informace o povinnosti potenciálních příjemců informovat veřejnost o cíli operace (projektu) a podpoře z EZFRV na operaci/projekt formou splnění minimálních požadavků a vizualizaci projektu, který získal dotaci (použití minimálně loga EU a sloganu EZFRV). Řídicí orgán PRV může požádat potenciální příjemce dotace o uvedení návrhu orientačních komunikačních aktivit do žádosti o dotaci (dle rozsahu projektu/operace)
- informace o popisu postupů pro přezkum stížností (dle ustanovení čl. 74 (3) nařízení (EU) č. 1303/2013)

Informování příjemců

Řídicí orgán PRV informuje příjemce o tom, že přijetí finančních prostředků znamená souhlas s jejich uvedením ve zveřejňovaném seznamu operací a poskytne na svých webových stránkách soubory informačních a komunikačních materiálů, včetně šablon v elektronické podobě pro pomoc příjemcům podpory plnit své povinnosti z hlediska informačních a komunikačních opatření.

Informování široké veřejnosti

V rámci informování široké veřejnosti rozlišujeme dvě cílové skupiny – občany ČR nad 15 let a skupinu dětí a mládeže. Skupina občanů ČR nad 15 let se nepodílí přímo na realizaci PRV, ale je konečným uživatelem pomoci z EZFRV. Informace určené pro tuto skupinu lidí jsou obecnější povahy, zaměřené na pozitivní sdělení o přínosech evropských fondů a politiky rozvoje venkova. Skupina dětí a mládeže je často také konečným uživatelem pomoci z EZFRV. Cílem je informovat tuto skupinu o možnostech a projektech, které jsou pro skupinu určeny, za použití vhodných komunikačních nástrojů.

Řídicí orgán PRV informuje veřejnost o obsahu PRV, jeho přijetí Komisí (zahájení Programu rozvoje venkova), o jeho aktualizacích, o hlavních úspěších a o jeho ukončení. Dále informuje o příspěvku PRV k dosažení cílů EU, jak je stanoveno v Dohodě o partnerství. Pro zajištění řádného informování široké veřejnosti o PRV bude využíván jednotný webový portál zřizovaný pro ESI fondy Ministerstvem pro místní rozvoj. V rámci implementační struktury budou pro informování veřejnosti dále využívány webové stránky Řídicího orgánu (www.eagri.cz), kde budou zřízeny jednotné stránky PRV, a platební agentury (www.szif.cz). Budou zveřejňovány veškeré výše uvedené informace v minimálně stejném rozsahu a struktuře jako tomu bylo v programovém období 2007-2013. Současně bude tímto přístupem zajištěna plynulá implementace PRV a kontinuální přístup ke všem informacím ze strany příjemců dotace i široké veřejnosti. Všechny aktivity pro informování veřejnosti budou obsahovat minimální požadavky na publicitu (slogan a logo EU, logo LEADER a případně další prvky definované v pravidlech pro žadatele).

Řídicí orgán PRV bude díky širokému okruhu partnerů Celostátní sítě pro venkov zajišťovat předávání informací potenciálním žadatelům také prostřednictvím široké škály odborných subjektů (partneři dle ustanovení čl. 5 nařízení (EU) č. 1303/2013, vzdělávací a výzkumné instituce, informační střediska o Evropě i zastoupení Komise a informační kancelář Evropského parlamentu v ČR a další).

15.4. Popis mechanismů k zajištění soudržnosti se strategiemi místního rozvoje prováděnými v rámci iniciativy LEADER, činnostmi plánovanými v rámci spolupráce podle článku 35 nařízení (EU) č. 1305/2013, základními službami a obnovou vesnic ve venkovských oblastech podle článku 20 zmíněného nařízení a ostatními evropskými strukturálními a investičními fondy

MAS bude mít možnost koncipovat své fiche (opatření Programového rámce PRV) tak, aby co nejvíce vyhovovala potřebám území. Jediným požadavkem bude nutnost respektovat podmínky stanovené evropskými předpisy, zejména v příslušných člancích nařízení k EZFRV. Dalším rozdílem v implementaci prostřednictvím MAS bude systém výběru projektů. V případě integrovaných strategií bude o preferenčních kritériích rozhodovat sama MAS. ŘO PRV bude mít právo zamítnout či upravit preference MAS pouze v případě, že by byly v rozporu se strategií programu.

Investice podle článku 20 budou v rámci PRV implementovány pouze prostřednictvím MAS, resp. CLLD. Vzhledem k tomu, že ostatní operační programy, zejména IROP přímo pro venkovské oblasti nenabízejí dostatečné spektrum podpor, bylo dodatečně dohodnuto zařazení aktivit článku 20 prostřednictvím strategií komunitně vedeného místního rozvoje. Ve spolupráci s MAS byly vytipovány aktivity, které jsou pro venkovské oblasti důležité a zároveň nejsou v rámci jiných podpor dostatečně podporovány.

V opatření Spolupráce dle čl. 35 budou moci spolupracovat různé subjekty - mimo jiné i MAS se subjekty působícími v daném regionu. Bude se jednat zejména o spolupráci na projektech rozvíjejících území dané MAS. Např. podpora regionálního značení, venkovského cestovního ruchu apod. Dle čl. 35 nebude možné, aby spolupracovaly pouze MAS.

Spolupráce MAS mezi sebou bude možná dle čl. 44.

[1] Možnost uplatnění CLLD v operačních programech je podrobně popsána v Národním dokumentu k územní dimenzi.

15.5. Popis opatření k snížení administrativní zátěže pro příjemce podle čl. 27 odst. 1 nařízení (EU) č. 1303/2013

Cílem snižování administrativní zátěže pro žadatele a příjemce podpory je zejména snížení nákladů, menší časová náročnost celého procesu od podání žádosti o podporu po proplacení podpory, včetně plnění informačních povinností po dobu udržitelnosti projektu, a celková jednoduchost, jednoznačnost a srozumitelnost dokumentace, metodik, pokynů a dalších materiálů řídicího orgánu určených pro žadatele a příjemce.

Snižování administrativní zátěže byla věnována pozornost ze strany Řídicího orgánu PRV i platební agentury SZIF již v průběhu implementace PRV v období 2007-2013. Platební agentura využívá k elektronické výměně dat s žadatelem webový Portál Farmáře. Prostřednictvím tohoto Portálu může žadatel podávat žádosti o dotaci, sledovat průběh administrace jednotlivých žádostí o dotaci, jeho prostřednictvím jsou mu zasílány dokumenty týkající se administrace konkrétní žádosti o dotaci, atd. Přístup do Portálu Farmáře má žadatel přes uživatelské jméno a heslo. Možnosti a funkcionality Portálu Farmáře jsou stále aktualizovány a zdokonalovány.

Dále bylo vyhodnocováno nastavení dalších procesů v rámci implementace PRV, na základě kterého

dochází k optimalizaci administrativních procesů a postupů na straně platební agentury. Při implementaci programu je velký důraz kladen na intenzivní komunikaci s žadatelem a příjemcem podpory s cílem napomoci jim při plnění administrativních povinností při realizaci podpořených projektů v problémových oblastech - například v oblasti veřejných zakázek, přípravy žádostí o platbu nebo v oblasti kontrol. Za tím účelem byla realizována četná školení a semináře pro žadatele a příjemce na regionální úrovni s cílem odstranit nejčastější chyby příjemců, předejít vzniku nesrovnalostí a zajistit hladký a rychlejší průběh implementačních procesů.

Snižování administrativní zátěže pro příjemce bude probíhat v souladu s usnesením vlády ČR č. 184 ze dne 21. března 2012 o doporučeních ke zjednodušení administrativní zátěže pro žadatele a příjemce při čerpání finančních prostředků z fondů EU v programovém období 2014-2020 ve třech základních rovinách:

- **Vstřícný přístup k žadatelům**

Cílem řídicího orgánu i platební agentury je redukovat požadavky na rozsah projektových žádostí a jejich příloh jen na informace nezbytné k posouzení žádosti. Předávání žádostí o platbu bude v maximální možné míře probíhat v elektronické podobě tak, aby byl celý proces pro žadatele co nejkomfortnější. Nezbytné je rovněž nastavení jednotlivých procesů při administraci žádosti, aby jednotlivé procesy a postupy na sebe navazovaly. V neposlední řadě je nutné jednoznačně nastavit lhůty jednotlivých procesů tam, kde je to možné. Tyto lhůty pak musí být součástí interních dokumentů platební agentury a musí být dodržovány.

- **Efektivní a uživatelsky přívětivý informační systém**

Ve spolupráci s platební agenturou usiluje řídicí orgán o to, aby informační systém vytvořil prostředí, které poskytne žadateli či příjemci jasné a přehledné uživatelské prostředí. Půjde zejména o to, zabezpečit optimální míru elektronizace celého procesu přípravy projektových žádostí, jejich podání formou elektronických formulářů a systému elektronického podepisování platné dokumentace, administrace projektových žádostí, systému hodnocení a výběru projektů, administrace monitorovacích zpráv a žádostí o platbu.

- **Jednoznačnost a srozumitelnost opatření PRV i prováděcích předpisů**

Řídicí orgán PRV si je vědom toho, že národní prováděcí předpisy je třeba tvořit jednoznačně a srozumitelně. Výběrová kritéria by měla být transparentní a srozumitelná pro žadatele a neklást na žadatele přehnané nároky v podobě dokládání dokumentů a dalších podkladů, které pro posouzení kvality projektu nejsou nezbytně nutné. Tím se usnadní i případné odvolací a přezkumné procedury.

Řídicí orgán PRV bude v otázce snižování administrativní zátěže i nadále spolupracovat s partnery – podnikatelskými sdruženími a svazy, od kterých získává náměty ke snižování administrativní zátěže.

Ve snaze snížit stoupající administrativní náročnost různých opatření uplatňovaných a využívaných v resortu zemědělství byla zřízena ministrem zemědělství **Antibyrokratická komise** Ministerstva zemědělství. Členové komise prostřednictvím organizací, které zastupují v komisi, a prostřednictvím zemědělské veřejnosti vyhledávají případy zbytečné administrativní zátěže, tuto evidují a předkládají k projednání ABK.

Komise při své činnosti zejména přijímá od odborné i laické veřejnosti podněty k problematice právních předpisů, administrativní zátěže a náročnosti různých typů opatření a pravidel uplatňovaných v resortu zemědělství. Na základě přijatých podnětů přijímá komise stanoviska k podnětům a předkládá jejich řešení

přímo dotčeným subjektům a o výsledku informuje předkladatele podnětů.

Vyhodnocení náročnosti administrativních postupů je plánováno provádět v průběhu programového období prováděno pomocí dotazníkového šetření u vzorku žadatelů.

Součástí monitoringu je i sledování důvodů ukončení administrace žádostí ze strany žadatele či ze strany SZIF. Sledován bude počet revizí prováděcích předpisů.

- **Zjednodušené náklady**

V souladu s vodítky Evropské komise pro možnost využití zjednodušených nákladů ESI fondů ve formě „flat rate“ (dle čl. 67(1)(d) nařízení (EU) č. 1303/2013) s cílem snížení administrativní zátěže byly zavedeny zjednodušené náklady v rámci podopatření dle čl. 21 – 8.1 Zalesňování a zakládání lesů (část založení lesního porostu).

15.6. Popis využití technické pomoci, včetně opatření v oblasti přípravy, řízení, monitorování, hodnocení, informování a kontroly programu a jeho provádění, jakož i činností týkajících se předchozích nebo následujících programových období, jak je uvedeno v čl. 59 odst. 1 nařízení (EU) č. 1303/2013

Technická pomoc je dle článku 59 nařízení (EU) č. 1303/2013 určena pro řádné zajištění implementace Programu rozvoje venkova a k zabezpečení činnosti Celostátní sítě pro venkov. Budou se podporovat opatření v oblasti přípravy, řízení, monitorování, hodnocení, informování a komunikace, vytváření sítí, řešení stížností, kontroly a auditu a na podporu opatření ke snížení administrativní zátěže příjemců. Tato opatření se mohou týkat předchozích i následujících programových období. Nebudou financovány náklady související s certifikačním subjektem uvedeným v čl. 9 nařízení (EU) č. 1303/2013.

Zaměření Technické pomoci

Technická pomoc je potřebná na podporu přípravy, řízení, monitoringu, hodnocení, informovanosti a kontroly ve vztahu k Programu rozvoje venkova a zdokonalování opatření obsažených v tomto Programu. Jedná se zejména o práce spojené s vypracováním postupů a materiálů nezbytných pro proces administrativy od podání žádostí až po vyhodnocování jednotlivých opatření. Práce budou mít formu odborných studií, sběrů a analýz dat, vypracování informačních materiálů a dalších aktivit spojených s osvětou a šířením informací o zaváděných opatřeních. Aktivity se budou týkat také oblasti monitorování a hodnocení včetně pořízení informačních systémů. Tato opatření se mohou týkat předchozích i následujících programových období.

Pro zlepšení řízení programu, vyhledávání a šíření příkladů nejlepší praxe a hodnocení musí být zřízena Celostátní síť pro venkov. Finanční podpora může být poskytována na pokrytí nákladů spojených s přípravou odborných studií, seminářů na národní i mezinárodní úrovni, pořízení a instalaci počítačových systémů pro řízení, monitoring a hodnocení programu a výdaje z iniciativy Komise (např. semináře organizované Evropskou komisí). Dále na pokrytí nákladů spojených se shromažďováním, analýzou a šířením informací o opatřeních Programu rozvoje venkova. Dalším úkolem je šířit a upevňovat osvědčené postupy rozvoje venkova (příklady dobré praxe). Finanční prostředky budou využity rovněž na podporu provádění a hodnocení politiky rozvoje venkova. Podporu bude možné použít na rozvoj spolupráce mezi regiony a nadnárodní spolupráci. Součástí činnosti Celostátní sítě pro venkov bude podpora zakládání a

fungování operačních skupin v rámci Evropského inovačního partnerství. Podrobnější informace o CSV jsou uvedeny v kapitole 17. O plánovaných projektech a výsledcích jejich realizace bude pravidelně informován Monitorovací výbor PRV.

Podpora z Technické pomoci se použije zejména na:

- organizace školení, seminářů, propagačních a informačních akcí, včetně zajištění podkladových materiálů
- expertízy, poradenství, odborné studie
- terénní šetření
- zasedání Monitorovacího výboru a pracovních skupin včetně hodnotitelských komisí
- zajištění zpracování metodických materiálů k PRV
- zpracování výročních a závěrečné zprávy
- hodnocení a zpracování hodnotících zpráv – realizace evaluačního plánu
- ex-ante a SEA hodnocení programů na následující programovací období
- překlady a tlumočení
- ex-post hodnocení programů z předcházejícího programovacího období
- nákup technického a materiálního vybavení souvisejícího s implementací PRV, systémy řízení, auditem, kontrolou, monitorováním a hodnocením
- pořízení a zavedení software souvisejícího s implementací PRV, systémy řízení, auditem, kontrolou, monitorováním a hodnocením
- náklady na pořízení a provozování informačních aktivit
- nákup ostatních služeb souvisejících s implementací PRV (včetně budování administrativních kapacit), systémy řízení, auditem, kontrolou, monitorováním a hodnocením
- mzdové náklady včetně povinných odvodů zaměstnavatele na sociální zabezpečení a zdravotní pojištění určené zejména pro stabilizaci a motivaci pracovníků podílejících se na administraci PRV
- náklady na zajištění činností inovativních brokerů/zprostředkovatelů související se zřízením operačních skupin
- realizace komunikačního strategie PRV
- aktivity Celostátní sítě pro venkov realizované v souladu s jejím akčním plánem

Příjemce

Příjemcem dotace je řídicí orgán (Ministerstvo zemědělství – odbor Řídicí orgán PRV, odbor environmentálních podpor PRV), Platební agentura (Státní zemědělský intervenční fond) a subjekt zajišťující implementaci Celostátní sítě pro venkov.

Lidské zdroje

Technická pomoc může být použita na podporu budování administrativních kapacit, takže bude zahrnovat opatření zaměřená na zvýšení kapacity orgánů a příjemců spravovat a provádět Program rozvoje venkova jako celek. Realizace bude probíhat formou aktivit pro zvyšování dovedností a znalostí, pokud jde o schopnost plánovat a realizovat postupy a politiky a pro zvyšování kvality, efektivnosti nákladů a udržitelnosti implementace.

Plán přidělení odpovídajících lidských zdrojů s potřebnými odbornými dovednostmi na různých úrovních a pro různé funkce v rámci MZe a SZIF bude východiskem pro nastavení správně fungujících administrativních kapacit jak na straně Řídicího orgánu PRV, tak na straně platební agentury pověřené

řízením a kontrolou výdajů PRV. Plán bude připraven na základě analýzy potřeb, jejímž základem bude také vyhodnocení předchozího období ve vztahu k lidským zdrojům. V potaz budou vzaty všechny relevantní legislativní i metodické dokumenty vztahující se k oblasti lidských zdrojů.

Protikorupční opatření

V souladu se Specifickými doporučeními Rady k Národnímu programu reforem 2013, se budou aktivity Technické pomoci podílet na zajištění provádění protikorupční strategie na období 2013-2014 podporou protikorupčních mechanismů stanovených na národní úrovni.

Finanční zdroje

Financování Technické pomoci se řídí čl. 51 nařízení (EU) č. 1305/2013 o podpoře rozvoje venkova z EZFRV. Způsobilými výdaji jsou výdaje realizované od 1. 1. 2014.

Celková veřejná podpora bude 100 % způsobilých výdajů. Příspěvek EZFRV činí 49,5 % veřejných výdajů, příspěvek ČR činí 50,5 % veřejných výdajů.

Celkové veřejné výdaje na období jsou stanoveny ve výši 30 mil. EUR.

Výběr dodavatelů bude probíhat dle ustanovení Pravidel pro žadatele pro zakázky malého rozsahu a dle zákona o veřejných zakázkách pro veřejné zakázky. Kontrolu projektů a jejich výstupů bude zajišťovat platební agentura, a to včetně kontrol na místě. V rámci administrativních postupů platební agentury budou odděleny funkce administrace, kontrol a plateb. Postupy platební agentury podléhají procesu akreditace, který garantuje dodržování všech legislativních požadavků. Výstupy projektů budou sledovány prostřednictvím monitorovacích indikátorů, které jsou součástí evaluačního plánu. Popis administrace a posuzování projektů bude předmětem Pravidel pro žadatele.

Typ indikátoru	Název indikátoru	Kvantifikace
Výstup	O.1 (92501) Celkové veřejné výdaje (EUR) (20.1)	25 000 000
	O.1 (92501) Celkové veřejné výdaje (EUR) (20.2)	6 000 000
	O.25 (80103) Počet vytvořených komunikačních nástrojů CSV (20.2)	668
	O.24 (93201) Počet tematických a analytických výměn s podporou CSV (20.2)	355
	O.26 (93203) Počet činností Evropské sítě pro rozvoj venkova, jichž se zúčastnila CSV (20.2)	12
	80600 Počet jednání orgánů, pracovních či poradních skupin (20.1)	23
	82200 Nákup materiálu, zboží a služeb potřebných k zajištění implementace programu (Kč) (20.1)	216 500 000
	82300 Počet nově pořízeného vybavení	150
	80500 Počet napsaných a zveřejněných analytických a strategických dokumentů (vč. evaluačních) (20.1)	35
	82500 Počet pracovních míst financovaných z programu (20.1)	150
	82000 Počet uskutečněných školení, seminářů, workshopů, konferencí a ostatní podobné aktivity (20.1)	500
	60000 Celkový počet účastníků (20.1)	8 000
	80103 Počet vytvořených komunikačních nástrojů	5
	80701 Počet revizí programového dokumentu	10
	93106 Počet EIP brokerů	30
	Výsledek	80120 Míra informovanosti o fondech EU u cílových skupin
80110 Míra znalosti podpořených projektů u cílové skupiny		70%
82510 Míra stabilizace zaměstnanců implementační struktury (%)		75%
80810 Míra čerpání prostředků programu (%)		100%

Indikátory pro technickou pomoc

16. SEZNAM OPATŘENÍ K ZAPOJENÍ PARTNERŮ

16.1. 01. Odborná skupina PRV - jednání 02/03/2012

16.1.1. Předmět odpovídající konzultace

Úvod do problematiky – seznámení s návrhy nařízení a identifikovanými potřebami.

16.1.2. Souhrn výsledků

Úvodní jednání - partneři byli seznámeni se systémem jednání v rámci vzniklé platformy a s harmonogramem jednání na 1. polovinu roku 2012. Stručně byly představeny identifikované potřeby v rámci jednotlivých priorit. Členové OS mohli zasílat své komentáře a připomínky k diskutovaným tématům do 9. 3. 2012. Ty byly projednávány na dalších jednáních, která se již detailně týkala konkrétních priorit.

16.2. 02. Odborná skupina PRV - jednání 14/03/2012

16.2.1. Předmět odpovídající konzultace

Priorita 3

16.2.2. Souhrn výsledků

Organizace trhu - OS se shodla na potřebě podpory seskupování producentů s cílem posílit pozici na trhu zejména menších producentů – OS tedy doporučuje podporu takových seskupení, jejichž členy budou SME; nedoporučuje velikostně omezovat seskupení jako celek (nutné trvat na české podobě návrhu nařízení, tj. že jednotliví členové spadají do definice SMEs, ne organizace jako celek). Z PS dále vyplynula potřeba vyjasnit fungování organizací producentů v rámci SOT, respektive případnou souvislost - návaznost na PRV (zda je PRV vnímáno jako předstupeň SOT či má do jisté míry nezávislost – s tím souvisí nastavení podmínek a cílů seskupování). Dle názoru NNO by seskupování mělo být v korelaci s podporou společných investic.

Řízení rizik - OS vyplynul konsensus proti využívání tohoto opatření v rámci PRV, hlavními argumenty jsou finanční náročnost, v případě pojištění hrozba neefektivně vynaložených prostředků (de facto podpora pojišťoven), není nastaven mechanismus, který by nutil zemědělce přispívat do vzájemných fondů (neochota je zřejmá, neboť jednotlivé podniky jsou vzhledem ke svému zaměření a lokalizaci vystaveny různě míře rizika, takže ty méně rizikové by dotovaly ty více rizikové – dobrovolná báze je tedy téměř vyloučena), atd. Odborná skupina žádá vyjasnění dalšího fungování PGRLF a nastavení možných podpor pojištění přes tuto instituci, pokud možno tak jako dosud. Řízení rizik by mělo být ponecháno především na

jednotlivých podniků s důrazem na motivaci směrem k diverzifikaci činností a motivaci k zajištění pojištění z vlastních zdrojů.

16.3. 03. Odborná skupina PRV - jednání 28/03/2012

16.3.1. Předmět odpovídající konzultace

Problematika lesnictví (napříč prioritami)

16.3.2. Souhrn výsledků

Lesnictví - OS se shodla na potřebě kontinuity stávajících opatření, dále bude ještě projednána možnost zavedení nového opatření Lesnicko-zemědělské systémy. Nezbytné bude zohlednění velikostní struktury a typů hospodařících subjektů při nastavení podmínek podpory (k dořešení otázka státních lesů, církví). OS zaujala spíše negativní postoj k seskupování producentů za účelem společného uvádění dřeva na trh, vhodnější se jeví podpora spolupráce např. při zpracování LHP. Zalesňování zemědělských půd by mělo být podmíněno realizovanou komplexní pozemkovou úpravou. OS se jednoznačně neshodla, zda podporovat RRD, bude dále řešeno na PS Přírodní zdroje a Konkurenceschopnost. OS preferuje zvýhodnění ekologicky šetrných strojů a pracovních postupů.

16.4. 04. Odborná skupina PRV - jednání 18/04/2012

16.4.1. Předmět odpovídající konzultace

Priorita 6

16.4.2. Souhrn výsledků

Priorita 6 - PRV nemůže v budoucím období řešit tak rozsáhlou problematiku jako doposud. Došlo by pouze k roztržení finančních prostředků bez větších efektů. Oblasti, které nelze efektivně řešit z PRV, je třeba směřovat na ostatní operační programy či pro ně zajistit finanční prostředky z národních zdrojů. PRV by se měl zaměřit spíše na podporu podnikatelských aktivit a občanské vybavenosti ve vazbě na podnikatelskou strukturu venkova. Je třeba více se zaměřit na spolupráci obcí se zemědělci a podporovat koncept „lokální výroba – lokální spotřeba“. Je třeba maximálně využít potenciálu metody LEADER.

16.5. 05. Odborná skupina PRV - jednání 26/04/2012

16.5.1. Předmět odpovídající konzultace

Priorita 2

16.5.2. Souhrn výsledků

Konkurenceschopnost - OS se shodla na potřebě podpory zemědělských strojů primárně z PGRLF. Pouze pokud by podpora z PGRLF nepokračovala, doporučuje se podpora z PRV, ale pouze určitých specifických strojů. Členové OS se shodli na důležitosti zachování generační obměny na venkově a souhlasí se zachováním podpory mladých začínajících zemědělců. Část členů trvá na potřebě podporovat i předčasné ukončení zemědělské činnosti. Mezi členy OS nepanuje shoda, zda podporu v rámci rostlinné výroby omezovat pouze na některé konkrétní komodity (ovoce a zelenina a chmel) či nikoliv. Členové OS se neshodli ani na tom, zda podporu v rámci potravinářství omezovat velikostí podniku nebo pouze na některé konkrétní komodity. V otázce, zda by mělo být podporováno zpracování, jehož výstupem by byl non annex produkt (tyto projekty byly dosud předmětem intervence MPO), se členové OS kloní spíše k zachování podpory těchto produktů v rámci MPO s tím, že by se MZe mělo podílet na tvorbě podmínek pro potravinářské projekty. Členové OS se neshodli na tom, zda pro podporu pohody zvířat využít samostatného opatření či pohodu zvířat preferovat pouze v rámci jednotlivých opatření.

16.6. 06. Odborná skupina PRV - jednání 03/05/2012

16.6.1. Předmět odpovídající konzultace

Priorita 2

16.6.2. Souhrn výsledků

LFA – OS vznesla požadavek na dopracování a doplnění SWOT analýzy a ověření použitých dat z FADN. Všichni se vyjádřili proti zavedení degresivity plateb v LFA. V případě povinné degresivity není přijatelný limit 50 ha velikosti farmy. Nebyl vznesen požadavek na převymezení horských LFA. Bylo poukázáno na chybějící výpočty plateb a byl vznesen požadavek na dopracování možných variant výpočtu. Všeobecně byl potvrzen požadavek na diferencování plateb v rámci vymezených LFA oblastí. Zazněl požadavek na řešení problematiky těžkých půd a suchých oblastí, které nebudou pokryty novým vymezením ostatních LFA. Jako možná kritéria způsobilosti pro získání platby LFA byla prezentována intenzita chovu hospodářských zvířat (VDJ/ha) a podíl travních porostů. Rozdílný pohled jednotlivých organizací byl prezentován k ploše, na kterou se budou LFA platby poskytovat (UAA nebo pouze travní porosty, pícniny) a k možnému přesunu 5 % finančních prostředků z I.pilíře do LFA (II. pilíř).

16.7. 07. Odborná skupina PRV - jednání 10/05/2012

16.7.1. Předmět odpovídající konzultace

Priorita 4

16.7.2. Souhrn výsledků

AEO - Pozitivně byla hodnocena SWOT analýza i potřeby. Nicméně je nezbytné doplnění některých příčinných vazeb. V dokumentu není dostatečně reflektována problematika budoucí podoby GAEC a Greening (ozelenění). Většina zástupců se vyjádřila pro podporu vyšší cílenosti podpor, akcent na vodu a půdu. Bylo poukázáno na možnosti přesunu části oblasti biodiverzita a krajina k řešení na MŽP, resp. OPŽP. Dle indikací MŽP možná nebude žádný speciální OPŽP a problematika ŽP bude zakomponována do IROP. Všichni se vyjádřili k podpoře ohrožených genetických druhů, nicméně nebyla shoda, zda prostřednictvím Agroenvironmentálních opatření AEO (čl. 29 (9)) návrhu nařízení k podpoře rozvoje venkova nebo zda prostřednictvím stávajícího systému národních dotací. Většina se vyjádřila proti zavedení výběrových kritérií v AEO při nedostatku finančních prostředků. Rozdílné byly názory na ponechání nebo vypuštění Integrované produkce z AEO. Zazněl požadavek na komplexní řešení problematiky OZE. Všichni se shodli na nutnosti řešit podporu travních porostů mimo chráněná území a možnosti rozorávání travních porostů za náhradu.

16.8. 08. Odborná skupina PRV - jednání 17/05/2012

16.8.1. Předmět odpovídající konzultace

Priorita 1

16.8.2. Souhrn výsledků

OS se shodla na pokračování podpory zemědělského, lesnického a potravinářského vzdělávání. Převážná většina členů OS souhlasí s realizací nezemědělského vzdělávání z fondů jiných rezortů např. MPSV (ESF) za podmínky nastavení tematického rozmezí mezi fondy. OS navrhla podporu krátkodobé výměny řídicích pracovníků zemědělských podniků a návštěvy zemědělských podniků i mezinárodní. Většina OS doporučuje podpořit poradenství poskytované poradci i jejich odbornou přípravu a příp. zvážit i podporu zřízení řídicích, pomocných a poradenských služeb. V případě návaznosti poskytování poradenství na stávající poradenský systém MZe požaduje OS jeho zásadní zkvalitnění ve smyslu doplnění chybějící zpětné reakce uživatelů poradenství. OS se shodla, že je předčasné vyloučit některou z navrhovaných forem spolupráce,

a žádá stanovení rozhraní s investicemi do hmotného majetku. OS se shodla na zvýšení míry podpory pro investice dle čl. 18 realizované formou spolupráce nebo operace v rámci EIP. OS se neshodla, zda podporovat zavedené struktury pro transfer znalostí (CSV, stávající technologické platformy) a /nebo podpořit nové struktury jako operační skupiny nebo nové technologické platformy. OS se shodla v názoru neucházet se o podporu v rámci ceny za inovativní, místní spolupráci ve venkovských oblastech.

16.9. 09. Odborná skupina PRV - jednání 06/06/2012

16.9.1. Předmět odpovídající konzultace

Souhrn za všechny priority po prvním kole jednání

16.9.2. Souhrn výsledků

OS na svém závěrečném souhrnném jednání ke všem prioritám diskutovala klíčové body budoucí implementace PRV. Byla identifikována hlavní opatření, která by měla být implementována, která budou zvažena a která se implementovat nedoporučují. Jednotlivá opatření budou dále podrobně rozpracována.

16.10. 10. Odborná skupina PRV - jednání 20/02/2013

16.10.1. Předmět odpovídající konzultace

Obecné představení pokračujících prací na PRV, seznámení s harmonogramem jednání.

16.10.2. Souhrn výsledků

Členové Odborné skupiny PRV byli nejprve seznámeni s posunem, který nastal v přípravách nového programu od posledního setkání. Členové byli také informováni, že za tuto dobu proběhlo hlubší rozpracování analýz, strategie a také, že došlo k zformulování jednotlivých struktur (fiche) (konkrétní fiche pro jednotlivá opatření pak budou předmětem dialogu k nadcházejícím jednáním dle priorit). Členové OS projeví nespokojenost zejména s rozpočtem PRV a přesunem 300 mil. EUR do kohezní politiky a s tím spojenou redukcí podpor v prioritě 6.

16.11. 11. Odborná skupina PRV - jednání 27/02/2013

16.11.1. Předmět odpovídající konzultace

Priorita 4

16.11.2. Souhrn výsledků

Přírodní zdroje - Proběhlo první představení fiche opatření s tím, že se nejedná o poslední jednání. Členové OS byli seznámeni s harmonogramem projednávání evropských právních předpisů a byl dán příslib informování o výsledcích jednání na Výboru pro rozvoj venkova. Je očekáváno dokončení diskuse nad Strategii pro růst a soulad se strategií PRV - je nezbytné vědět, jak je strategie pro růst závazná pro přípravu PRV. Účastníci byli vyzváni k zaslání písemných připomínek v termínu do 8. března 2013. Bude pokračovat diskuse nad nastavením intenzity chovu hospodářských zvířat. Na příštím jednání OS bude představena podoba Faremního plánu.

16.12. 12. Odborná skupina PRV - jednání 28/02/2013

16.12.1. Předmět odpovídající konzultace

Priorita 1

16.12.2. Souhrn výsledků

Vzdělávání - OS doporučila zachovat podopatření odborné stáže za předpokladu, že se podaří dobře nastavit podmínky. Diskutován limit pro využívání poradenských služeb na jednoho příjemce dotace. Co se týče vzdělávání poradců, bude třeba zajistit dostatečnou kontrolu ze strany MZe. Co se týče opatření spolupráce, apelovala OS zejména na nastavení takových mechanismů, které přinesou co nejméně byrokracie.

16.13. 13. Odborná skupina PRV - jednání 06/03/2013

16.13.1. Předmět odpovídající konzultace

Priorita 6

16.13.2. Souhrn výsledků

Priorita 6 - Členové OS projevili nespokojenost s omezením podpor pro prioritu 6. OS souhlasí s vyšším akcentem na tvorbu pracovních míst, nicméně nesouhlasí s úplným odstraněním podpor pro obce a omezením podnikatelských aktivit pouze pro zemědělce. Pro tyto podpory bude třeba hledat zdroje jinde.

16.14. 14. Odborná skupina PRV - jednání 06/03/2013

16.14.1. Předmět odpovídající konzultace

Lesnictví (napříč prioritami)

16.14.2. Souhrn výsledků

Proběhlo první představení fiche lesnických opatření s tím, že se nejedná o poslední jednání. Přípomínky budou zanalyzovány, vyhodnoceny a využity ke zpřesnění navrhovaných opatření. ASZ byla vyzvána k zaslání relevantních podkladů k návrhu zavedení zemědělsko-lesnických systémů. Diskutovala se možnost vyřazení Lesů ČR ze způsobilých žadatelů.

16.15. 15. Odborná skupina PRV - jednání 13/03/2013

16.15.1. Předmět odpovídající konzultace

Priorita 3

16.15.2. Souhrn výsledků

Priorita 3 - Členové OS se shodli na zachování opatření Podpora režimů jakosti zemědělských produktů. Někteří členové OS nesouhlasí se zavedením opatření Podpora zřizování seskupení producentů. OS se shodla na zavedení preventivních opatření, diskutovala se možnost rozšíření žadatele i na vlastníky půdy (nejen zemědělci).

16.16. 16. Odborná skupina PRV - jednání 20/03/2013

16.16.1. Předmět odpovídající konzultace

Priorita 2

16.16.2. Souhrn výsledků

Konkurenceschopnost - OS se shodla na potřebě podpory investic do zemědělských podniků, diskutován byl max. limit podpory. V opatření pozemkové úpravy se diskutovala možnost rozšíření definice žadatele i na vlastníky půdy. V opatření Podpora mladých zemědělců se diskutovaly podmínky právnické osoby coby žadatele. Někteří členové OS projeví nesouhlas se zavedením opatření Převod podniků malých zemědělců.

16.17. 17. Odborná skupina PRV - jednání 08/10/2013

16.17.1. Předmět odpovídající konzultace

Prezentace posunu přípravy programového období 2014 – 2020 z pohledu celé SZP.

16.17.2. Souhrn výsledků

Členům OS bylo prezentováno nastavení přímých plateb a stav přípravy PRV z pohledu celé SZP. Největší diskuse byla vedena kolem přesunu finančních prostředků z I. do II. pilíře SZP a redefinici LFA – členové OS neměli jednotný názor. Členové OS přivítali snahu MZe o uzavření Memoranda o spolupráci mezi MZe, MMR a MŽP – potřeby venkovských obcí budou řešeny v OP ŽP a IROP.

16.18. 18. Odborná skupina PRV - jednání 06/05/2014

16.18.1. Předmět odpovídající konzultace

Prezentace posunu přípravy programového období 2014 – 2020.

16.18.2. Souhrn výsledků

Členům OS bylo prezentováno aktuální znění PRV – verze předložená do vnitřního připomínkového řízení a byli seznámeni s dalším harmonogramem prací na dokumentu. Největší diskuse se týkala rozpočtu, mezi členy však nepanovala shoda nad konkrétními přesuny. Značná část dotazů se týkala konkrétních způsobilých výdajů, které nejsou na úrovni takového detailu programem řešeny.

16.19. 19. Odborná skupina PRV - jednání 26/09/2014

16.19.1. Předmět odpovídající konzultace

Prezentace plánovaného systému administrace, informace o přípravě národních prováděcích předpisů (Pravidla, Nařízení vlády), představení návrhu metodiky pro vymezení minimální velikosti podniku pro vstup do podopatření Podpora na zahájení podnikatelské činnosti pro mladé zemědělce, aktuální informace k přípravě environmentálních opatření.

16.19.2. Souhrn výsledků

Členové OS byli seznámeni s dílčími změnami systému administrace a rámcovým harmonogramem výzev. Prezentovány byly také detailní informace k právě připravovaným prováděcím předpisům. Členové byli vyzváni k využívání nové možnosti zasílání svých dotazů prostřednictvím webového formuláře, který je dostupný na stránkách Ministerstva zemědělství. Byla také nastíněna problematika nových podmínek v případě podpory pro mladé začínající zemědělce a environmentálních opatření.

16.20. 20. Odborná skupina PRV - jednání 12/12/2014

16.20.1. Předmět odpovídající konzultace

Prezentace připomínek zaslaných Evropskou komisí k PRV, diskuse nad návrhy vypořádání u zásadních připomínek.

16.20.2. Souhrn výsledků

Členové OS byli v úvodu jednání informováni o tom, že Ministerstvo zemědělství obdrželo dne 22. 10. 2014 celkem 355 připomínek EK k programovému dokumentu. Členům byly dále představeny vybrané zásadní připomínky, včetně návrhů na jejich řešení. U plošných opatření se jedná zejména o připomínky k nastavení opatření Dobré životní podmínky zvířat, k intenzitě chovu hospodářských zvířat v LFA a

AEKO, k degresivitě plateb u LFA, či k nastavení plochy způsobilé pro podpory v rámci oblastí Natura 2000 nebo k Ekologickému zemědělství. V případě projektových opatření se jedná o připomínky k nastavení opatření Zahájení činnosti mladých zemědělců, Poradenské služby, Investice do nezemědělských činností, Spolupráce a LEADER. V závěru prezentace byli členové seznámeni s harmonogramem dalších kroků přípravy PRV.

16.21. Kulatý stůl ministra zemědělství - 02/12/2011

16.21.1. Předmět odpovídající konzultace

Rámcová pozice k budoucímu směřování SZP.

16.21.2. Souhrn výsledků

Informace nevládních organizací o Rámcové pozici k budoucímu směřování SZP vypracovaná MZe. Neládní organizace požadovaly např. doplnění pozice o rozvoj venkova jako takový, zaměření na inovace pro zpracovatele. V rámci technických pracovních skupin budou distribuovány analytické podklady ÚZEI.

16.22. Kulatý stůl ministra zemědělství - 10/12/2012

16.22.1. Předmět odpovídající konzultace

Vývoj vyjednávání k legislativnímu balíčku k budoucí podobě SZP.

16.22.2. Souhrn výsledků

Informace nevládních organizací o vývoji balíčku právních předpisů k SZP a možnosti variant při vyjednávání Víceletého finančního rámce.

16.23. Kulatý stůl ministra zemědělství - 12/12/2013

16.23.1. Předmět odpovídající konzultace

Společná zemědělská politika EU po roce 2013 – dohodnutý kompromis na půdě EU a současný stav

implementace na národní úrovni.

16.23.2. Souhrn výsledků

Opětovně byl zdůrazněn význam potřeby podpory živočišné výroby a podpora tranferu prostředků z I. do II. pilíře. Pozitivně bylo hodnoceno podepsání memoranda mezi ministerstvy o doplňkovosti podpor.

16.24. Kulatý stůl ministra zemědělství - 14/09/2012

16.24.1. Předmět odpovídající konzultace

Problematika agro-environmentálních opatření a méně příznivých oblastí (LFA) v rámci budoucí podoby SZP.

16.24.2. Souhrn výsledků

Informace nevládním organizacím o aktuálním vývoji SZP a výhledu pro stanovení národních obálek. Výměna názorů nevládních organizací a vedení ministerstva. Většina diskutujících se shodla na podpoře živočišné výroby proti regresivitě plateb v LFA v ČR a pro uzavírání závazků, které přesahují stávající programové období. Navržená intenzita 0,4VDJ by měla být dále diskutována.

16.25. Kulatý stůl ministra zemědělství - 17/04/2012

16.25.1. Předmět odpovídající konzultace

Aktualizace pozice ČR k budoucí podobě SZP s ohledem na průběh vyjednávání (*přechod na platební nároky, ozelenění, zastropování plateb, aktivní zemědělec*).

16.25.2. Souhrn výsledků

Platební nárok – mevládní organizace nechtějí přechodné období v podobě SAPS. Pokud se nepodaří SAPS prodloužit na celé nadcházející programové období, je třeba úsilí směřovat na kvalitní přípravu přechodu na platební nárok. *Aktivní zemědělec* – akcentace nutnosti ponechání národní flexibility. *Capping* – i nadále drží odmítavý postoj k zavedení tohoto opatření. Pokud k jeho aplikaci přeci jen dojde, je nezbytné prosadit

odečet osobních nákladů. *Ozeleňování* – klíčovou otázkou zůstává i nadále jeho dobrovolnost. Jako nezbytné vnímají rozšíření škály ozeleňujících opatření, z nichž by bylo možné vybírat. Při sestavování národních obálek by mělo být přihlédnuto zejména k alokaci ČR pro stávající období, k absorpčnímu potenciálu a rozvojovým potřebám.

16.26. Kulatý stůl ministra zemědělství - 29/04/2013

16.26.1. Předmět odpovídající konzultace

Vývoj vyjednávání k legislativnímu balíčku k budoucí podobě SZP, principy nastavení a distribuce přímých plateb a problematika řízení rizik a krizí v oblasti zemědělství.

16.26.2. Souhrn výsledků

Informace nevládních organizací o vyjednávání právních předpisů k SZP. Shoda v diskusi panovala u potřeby zajištění dostatečných prostředků pro financování potřeb PRV. AK ČR, PK ČR, ASZ i Zemědělský svaz podporují přesun z I. pilíře do II (výše do 5 %), další nevládní organizace budou o této možnosti dále diskutovat. Prioritou v cílení podpor by měla být živočišná výroba a citlivé plodiny.

16.27. Mezinárodní konference LeaderFEST 2013 - setkání Leaderů evropských zemí, Velké Meziříčí

16.27.1. Předmět odpovídající konzultace

LEADER

16.27.2. Souhrn výsledků

Místní akční skupiny z České republiky, Slovenska, Polska, Chorvatska a Litvy diskutovaly na téma budoucnosti metody LEADER po roce 2013 v návaznosti na vzdělávání, partnerství a spolupráci všech aktérů ve venkovském prostoru.

16.28. Národní konference VENKOV 2013, Hranice

16.28.1. Předmět odpovídající konzultace

Dotace pro venkov

16.28.2. Souhrn výsledků

Více než čtyři stovky účastníků diskutovaly na téma většího vlivu obcí v politice venkova, na téma rozdělování evropských dotací v příštím plánovacím období Evropské unie 2014-2020 pro český a moravský venkov. V pěti workshopech a dalších blocích diskutovali jak zástupci ministerstev, tak i partneři z řad soukromého a státního sektoru.

Termín jednání : 1. - 3. 10. 2013

16.29. Odborný seminář „Podpora rozvoje venkova v ČR a Pozemkové úpravy v období 2014+“ (Země živitelka, České Budějovice)

16.29.1. Předmět odpovídající konzultace

Pozemkové úpravy

16.29.2. Souhrn výsledků

Diskutována byla oblast realizace pozemkových úprav ve starém i novém programovém období včetně širokého zapojení veřejnosti do jejich přípravy, realizace a užívání.

Termín jednání: 30. 8. 2013

16.30. Periodikum VENKOV

16.30.1. Předmět odpovídající konzultace

Rozvoj venkova

16.30.2. Souhrn výsledků

V letech 2012-2013 byly předávány informace o současném stavu a vývoji příprav nového PRV ve vydávaném magazínu.

16.31. Regionální semináře - kulaté stoly (možnost diskutovat problémy zemědělství a dalšího rozvoje venkova v kontextu s připravovaným novým programovým obdobím v letech 2014-2020)

16.31.1. Předmět odpovídající konzultace

Zemědělství a rozvoj venkova v kontextu příprav nového programového období

16.31.2. Souhrn výsledků

"AGROFORUM 2012", 12. 11. 2012, Olomoucký kraj (účastníci - zástupci PS PČR, MZe ČR, AK ČR)

Seminář „Kulatý stůl“ – Společná zemědělská politika po r. 2013, 29.11.2012, Liberecký kraj (účastníci - poradci MZe, zástupci MAS z kraje, zástupce AK ČR)

- Diskusní fórum "Zemědělství a rozvoj venkova v období 2014 -2020", 5. 12. 2012, Olomoucký kraj (účastníci poslanec EP, senátoři ČR, prezident AK ČR)
- Seminář "Rozvoj zemědělství a venkova po roce 2013", určen pro všechny zájemce o problematiku směřování venkova a zemědělství v novém programovacím období v letech 2014 - 2020. Termín 17. 12. 2012, Plzeňský kraj (účastníci - zástupce Evropského hospodářského a sociálního výboru, attaché stálého zastoupení ČR při EU, zástupce Evropského hospodářského a sociálního výboru, zástupce NS MAS v ENRD)
- Diskusní fórum "České zemědělství a venkov v rámci SZP po roce 2013, aktuality v oblasti zemědělství a venkova z pohledu EU", 8. 11. 2013, Olomoucký kraj
- Seminář pro zemědělce, zástupce obcí, NNO, MAS, zástupce zájmových sdružení a odbornou veřejnost "Výzvy nového programovacího období 2014 – 2020 pro venkov v České republice", 12. 11. 2013, Jihočeský kraj (účastníci - zástupci univerzity - JČU-EF, MMR, AK ČR, MZe)
- Seminář "AGROFORUM 2013", 29. 11. 2013, Olomoucký kraj (účastníci - MZe, AK ČR, SZIF, hejtman kraje)

16.32. (Nepovinná) vysvětlení nebo dodatečné informace doplňující seznam opatření

Ministerstvo zemědělství sestavilo ve spolupráci s ÚZEI celkem 8 pracovních skupin, které zpracovaly podkladové analýzy k jednotlivým prioritám stanoveným v návrhu nařízení pro rozvoj venkova včetně návrhů programových fichí k jednotlivým opatřením PRV. Pracovní skupiny jsou složeny ze zástupců ÚZEI, MZe, relevantních resortů a odborníků působících v dané oblasti. Činnost pracovních skupin je

řízena koordinačním týmem, který je složen ze zástupců MZe a ÚZEI.

Ministerstvo zemědělství dále identifikovalo, v souladu s článkem 5 nařízení č. 1303/2013, partnery, se kterými byla navázána spolupráce při přípravě programového dokumentu. Byla ustanovena tzv. Odborná skupina PRV, která byla začleněna do procesu přípravy PRV.

Výstupy osmi pracovních skupin byly následně konzultovány v rámci Odborné skupiny PRV, ve které jsou přítomni zástupci všech relevantních resortů, neziskových organizací a dalších partnerů, kterých se problematika rozvoje venkova týká. Ředitel odboru Řídicí orgán PRV následně předává výstupy Grémia a poskytuje zpětnou vazbu garantům osmi pracovních skupin.

Grémium je platformou k projednávání koncepčních otázek a otázek spojených s reformou SZP. Jedná se o resortní orgán Ministerstva zemědělství, který se zabývá klíčovými aspekty připravovaných změn těchto dvou politik. V čele Grémia je náměstek úseku pro společnou zemědělskou a rybářskou politiku EU, členy Grémia jsou vrchní ředitelé věcně příslušných sekcí Ministerstva zemědělství. Grémium projednává a předkládá návrhy řešení a doporučení ke strategickým tématům a materiálům, zejména k aspektům reformy Společné zemědělské a rybářské politiky, podílí se na aktualizaci pozice ČR k reformě. O výsledcích jednání informuje poradou ministra a v případě potřeby předává poradě ministra vybrané otázky k rozhodnutí nebo schválení.

V průběhu let 2012–2014 proběhlo celkem 20 jednání Odborných skupin, tedy jednání, kterých se účastnili partneři z řad nevládních organizací. Veškeré podklady obdrželi členové OS emailem minimálně 1 týden před jednáním. Pro vznášení připomínek jim byla dána lhůta zpravidla 14 dní.

Na prvních devíti jednáních OS byly se členy projednávány analýzy k jednotlivým prioritám PRV, součástí analýz byly též identifikované potřeby. Na 10. jednání pak byly projednávány navržené priority, specifické cíle a opatření k implementaci, které vycházely z výsledků předchozích jednání. Na 11. až 16. jednání byly prezentovány již konkrétní návrhy fichí pro jednotlivé operace. Součástí těchto fichí byly již monitorovací indikátory, ačkoliv u některých chyběla kvantifikace, neboť rozpočet nebyl ještě zcela dokončen. Na 17. jednání OS byl řešen zejména rozpočet, kromě PRV zde byl prezentován i I. pilíř SZP a diskutoval se převod mezi pilíři.

Komplexní dokument PRV byl projednáván na 18. jednání OS dne 6. 5. 2014. Program byl rozeslán členům OS 25. 4. 2014. Partneři z řad nevládních organizací byli začleněni též do obou připomínkových řízení (vnitřního i vnějšího) před předložením programového dokumentu vládě. Ve vnitřním připomínkovém řízení, které probíhalo v květnu 2014, bylo vypořádáno 64 připomínek nevládních organizací. V mezirezortním připomínkovém řízení, které se konalo v červnu 2014, bylo vypořádáno celkem 239 připomínek nevládních organizací.

Na 19. jednání byli členové OS seznámeni zejména s harmonogramem schvalování programového dokumentu a s přípravou prováděcích dokumentů na národní úrovni, představen byl také plán výzev na rok 2015. Představen byl softwarový nástroj pro výpočet minimální velikosti podniku mladého zemědělce. Na 20. jednání byly projednávány návrhy řešení stěžejních připomínek EK.

Složení Odborné skupiny PRV a všechna jednání byla organizována tak, aby byly respektovány horizontální zásady stanovené v člancích 7 a 8 Nařízení EP a Rady č. 1303/2013. Navržená opatření a jejich podmínky zohledňují rovnost žen a mužů, nediskriminaci na základě rasy, etnického původu náboženského vyznání, víry, zdravotního postižení, věku či sexuální orientace. Na dodržování těchto podmínek dohlíželi zejména zástupci sekce pro lidská práva z Úřadu vlády ČR a veřejný ochránce práv. Veškerá jednání se konala buď

v budově Ministerstva zemědělství, nebo v budově Státní veterinární správy. V obou budovách je zajištěn bezbariérový přístup. Při přípravě programu byly též akcentovány požadavky na ochranu životního prostředí, účinného využívání zdrojů, opatření ke zmírňování změny klimatu a přizpůsobení se této změně, biologické rozmanitosti, odolnosti proti katastrofám a předcházení rizikům. Svědčí o tom i fakt, že specifický koeficient PRV je 0,67, tedy celých 67 % rozpočtu PRV je věnováno na opatření, která řeší výše uvedené požadavky. Na zohledňování environmentálních potřeb dohlíželo zejména Ministerstvo životního prostředí, PRO-BIO svaz ekologických zemědělců, Svaz marginálních oblastí a Zelený kruh.

Hlavní závěry přijaté po projednání v Odborné skupině PRV:

- Využít možnosti flexibility mezi I. a II. pilířem SZP a realizovat převod části finančních prostředků do PRV.
- V rámci priority 3 nebude implementován článek 27 a články 36–38 Nařízení EP a Rady (EU) č. 1305/2013.
- Bude zachována kontinuita podpor lesnických opatření, nebude nově zaváděn článek 23 Nařízení EP a Rady (EU) č. 1305/2013.
- Potřeby, které nelze vzhledem k nízké alokaci efektivně řešit prostřednictvím PRV, budou směřovány na ostatní programy (zejména se týká infrastruktury obcí).
- Doplnkovost podpor jednotlivých resortů bude řešena skrze uzavření memorand o vzájemné spolupráci.
- Součástí způsobilých výdajů v modernizaci zemědělských podniků nebudou zemědělské stroje. Umožní se pořízení pouze některých speciálních strojů.
- Zachování kontinuity v oblasti zemědělského, potravinářského a lesnického vzdělávání a v oblasti poradenství. Nezemědělské vzdělávání bude směřováno na ESF.
- Zajištění větší cílenosti environmentálních podpor.
- Jasnější specifikace vztahu AEKO k platbám v rámci I. pilíře SZP (tzv. ozelenění).
- Nezavedení výběrových kritérií v rámci AEKO.
- Posun nového vymezení LFA oblastí na období po r. 2017 na základě rozšířené datové základny.

Zapojení partnerů do přípravy programu, pokud jde o složení MV PRV:

Na jednáních MV PRV 2007-2013, která proběhla v červnu a listopadu 2014, byli jeho členové informováni o stavu příprav PRV 2014-2020, a to včetně předpokládaného harmonogramu zahájení činnosti MV PRV 2014-2020. Složení MV PRV 2014-2020 navazuje na zkušenosti z předchozího programovacího období, respektuje vyvážený poměr partnerů a metodická doporučení MMR. Současně v průběhu připomínkování obsahu PRV vyjadřovali někteří partneři z nevládních organizací zájem o účast v MV PRV 2014-2020. Jednotliví partneři byli osloveni s nabídkou na účast v MV PRV v lednu 2015.

Významnou měrou se na komunikaci s partnery podílí Celostátní síť pro venkov. Prostřednictvím CSV byla zrealizována řada konferencí, seminářů a informačních akcí, na kterých byli partneři informováni o stavu příprav nového programového období a bylo jim umožněno vyjádřit své názory a připomínky. Pracovníci MZe se také účastnili řady regionálních seminářů pořádaných ostatními rezorty či nevládními organizacemi (9 seminářů pořádaných MMR na přelomu listopadu a prosince v roce 2014, 7 seminářů Sdružení místních samospráv ČR v lednu 2015, 3 semináře Zemědělského svazu v měsících leden-březen 2015, 2 semináře Sdružení vlastníků obecních a soukromých lesů v ČR v únoru 2015, 12 seminářů Agrární komory pořádaných v měsících únor-duben 2015).

Velmi důležitým prostředkem pro komunikaci s širokou veřejností jsou webové stránky. MZe na svých

stránkách www.eagri.cz průběžně zveřejňuje informace o stavu vyjednávání a schvalování PRV. Zde byly také zveřejněny informace ohledně SEA hodnocení a pozvánka na veřejné projednání PRV. Jsou zde také zveřejňovány všechny zápisy z jednání Monitorovacího výboru PRV. Pro snazší komunikaci a přehlednost byla v roce 2014 zřízena též sekce pro často kladené dotazy.

Dalším prvkem při komunikaci s partnery jsou kulaté stoly ministra zemědělství k evropským otázkám v zemědělství, kterých se pravidelně účastní zástupci Agrární komory ČR, Asociace soukromého zemědělství ČR, Zemědělského svazu ČR, Potravinářské komory ČR, Svazu měst a obcí ČR Českomoravského svazu zemědělských podnikatelů, Svazu marginálních oblastí, PRO-BIA, Národní síť Místních akčních skupin ČR, Českomoravské myslivecké jednoty, Svazu vlastníků půdy ČR, Centra pro komunitní práci a Spolku pro obnovu venkova ČR.

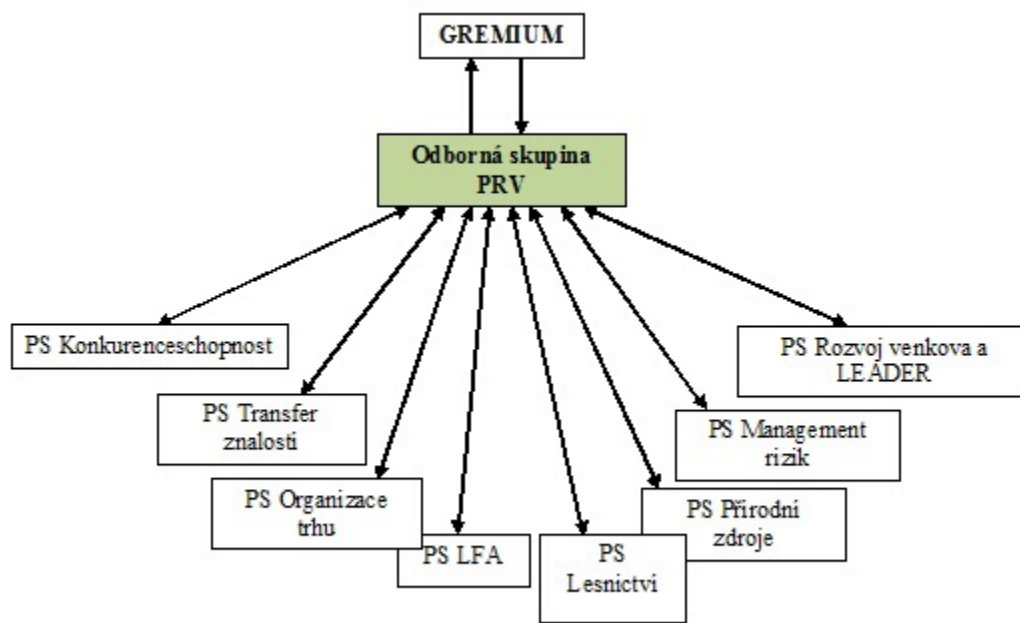

Pracovní skupiny Gremia

A Orgány veřejné správy

1. Ministerstvo zemědělství
2. Ministerstvo financí
3. Ministerstvo pro místní rozvoj
4. Ministerstvo práce a sociálních věcí
5. Ministerstvo průmyslu a obchodu
6. Ministerstvo životního prostředí
7. Úřad vlády – sekce pro lidská práva
8. Středočeský kraj
9. Jihočeský kraj
10. Plzeňský kraj
11. Karlovarský kraj
12. Kraj Vysočina
13. Moravskoslezský kraj
14. Ústecký kraj
15. Jihomoravský kraj
16. Zlínský kraj
17. Pardubický kraj
18. Liberecký kraj
19. Olomoucký kraj
20. Královéhradecký kraj

B Hospodářství a sociální partneři

1. Agrární komora ČR
2. Potravinářská komora ČR
3. Odborový svaz pracovníků zemědělství a výživy – ASO ČR
4. Jednota, spotřební družstvo v Hranicích – COOP
5. Asociace soukromého zemědělství ČR
6. Svaz vlastníků půdy ČR
7. PRO-BIO svaz ekologických zemědělců
8. Svaz marginálních oblastí
9. Českomoravský svaz zemědělských podnikatelů
10. Zemědělský svaz ČR
11. Sdružení vlastníků obecních a soukromých lesů v ČR
12. Společnost mladých agrárníků ČR
13. EKOVIN, Svaz integrované a ekologické produkce hroznů a vína
14. Zelinářská unie Čech a Moravy
15. Svaz vinařů ČR
16. Ovocnářská unie ČR

C Subjekty zastupující občanskou společnost

1. Národní síť Místních akčních skupin ČR
2. Spolek pro obnovu venkova ČR
3. Českomoravská myslivecká jednota
4. Zelený kruh
5. Svaz měst a obcí ČR
6. Česká biskupská konference
7. Sdružení místních samospráv ČR
8. Asociace nestátních neziskových organizací

Členové odborné skupiny PRV

17. CELOSTÁTNÍ SÍŤ PRO VENKOV

17.1. Postup a harmonogram pro vytvoření celostátní sítě pro venkov (dále jen „CSV“)

V rámci České republiky bude CSV v programovacím období 2014–2020 navazovat na struktury vybudované v předcházejícím programovacím období, což umožní plynulé pokračování v aktivitách na přechodu mezi programovacími obdobími. Akční plán CSV bude zpracován a předložen do 12 měsíců po schválení PRV.

V rámci CSV budou aktivity týkající se navázání na Evropské inovační partnerství řešeny v rámci struktury CSV formou trvalé tematické pracovní skupiny pro inovace, která bude zajišťovat zejména podporu zakládání a činnosti Operačních skupin v rámci Evropského inovačního partnerství. CSV bude hrát důležitou roli hlavně z pohledu iniciace zavádění inovací.

17.2. Plánované organizace sítě, konkrétně způsob zapojení organizací a správních orgánů podílejících se na rozvoji venkova, včetně partnerů, jak je uvedeno v čl. 54 odst. 1 nařízení (EU) č. 1305/2013, a způsob usnadnění činností při vytváření sítě

Celostátní síť pro venkov bude ve své činnosti úzce navazovat na aktivity Celostátní sítě pro venkov z programovacího období 2007-2013. Detailní organizační struktura CSV pro programovací období 2014-2020 bude nastavena ve spolupráci s partnery při přípravě vlastního Akčního plánu CSV 2014-2020.

Při nastavení CSV bude aplikován přístup rozdělení působnosti na centrální a regionální úroveň. Řídicím orgánem CSV (Ministerstvo zemědělství, odbor Řídicí orgán PRV) bude zajišťována funkce rozhodovací a kontrolní, Sekretariátem CSV (Regionální pracoviště CSV) pak funkce výkonná. Poradní funkci bude zastávat Koordinační skupina MZe (koordinace aktivit v rámci resortu) a Koordinační výbor CSV (složený ze zástupců partnerů z řad vládních a nevládních organizací), které na svém zasedání (1x ročně) projednají roční prováděcí plány CSV (aktivity, které budou v rámci CSV v následujícím roce prováděny v souladu s Akčním plánem CSV) a jsou informováni o výsledcích dosud realizovaných aktivit. V rámci CSV budou dále zřizovány tematické pracovní skupiny k určitému specifickému tématu, a to jak na regionální i centrální úrovni.

Hlavní partneři CSV

V programovacím období 2007-2013 bylo v rámci Celostátní sítě pro venkov registrováno cca 600 partnerů na centrální i regionální úrovni. Jedná se jak o zástupce státní správy, tak i místních samospráv a nevládních organizací, jejichž činnost se váže k problematice rozvoje venkova. Základní strukturu CSV na národní úrovni tvoří Monitorovací výbor Programu rozvoje venkova, který představuje uskupení zástupců státní správy i nevládních organizací, kteří se podílí na rozvoji venkova. Pro nové programovací období bude sféra partnerů významně rozšířena o zástupce vysokých škol, výzkumných ústavů a odborných pracovišť, u kterých se předpokládá velké zapojení v otázkách přenosu inovací. V současném období bude CSV pokračovat v navazování partnerské spolupráce s příslušnými regionálními a místními orgány, dále s partnery jako městské a jiné orgány veřejné správy, s partnery z hospodářské a sociální oblasti, se subjekty zastupujícími občanskou společnost, včetně partnerů z oblasti životního prostředí, nevládních organizací a subjektů zodpovědných za prosazování sociálního začlenění, rovnosti žen a mužů a nediskriminace.

Členství v CSV (partnerství) je tedy otevřené všem organizacím a správním orgánům podílejícím se na rozvoji venkova.

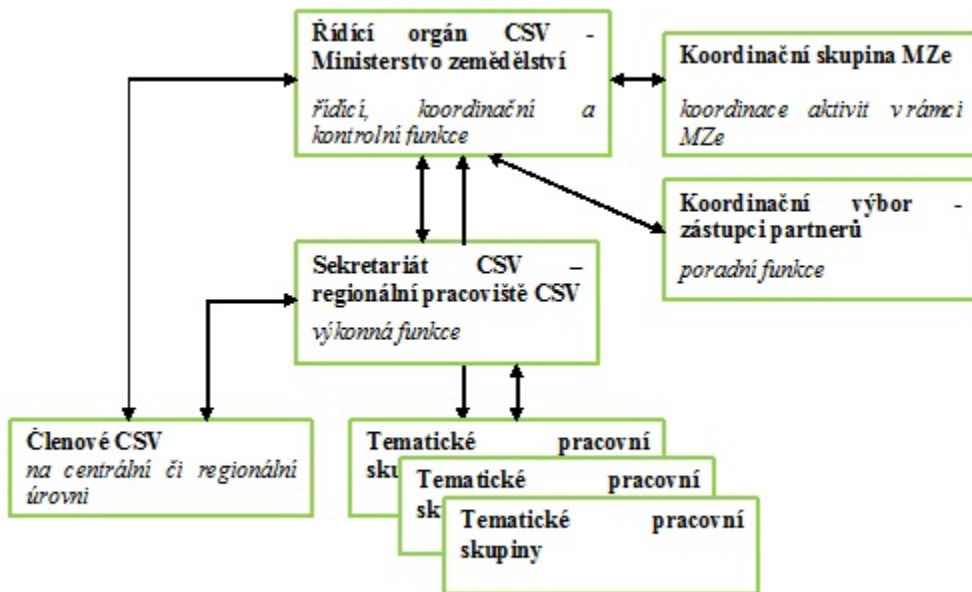

Organizační struktura Celostátní sítě pro venkov

17.3. Souhrnný popis hlavních kategorií činnosti, kterou má CSV provádět v souladu s cíli programu

Cíle Celostátní sítě pro venkov:

- zvýšit zapojení zúčastněných stran do provádění politiky rozvoje venkova
- zvýšit kvalitu provádění programů rozvoje venkova
- informovat širší veřejnost a potenciální příjemce o politice rozvoje venkova a o možnostech financování
- podpořit inovace v zemědělství, produkci potravin, lesnictví a venkovských oblastech

Hlavní nástroje a aktivity pro naplňování cílů:

internetový portál – internetový portál Celostátní sítě pro venkov (dále CSV) bude hlavním informačním a komunikačním kanálem pro přenos informací, komunikační aktivity dle komunikačního plánu, sdílení příkladů dobré praxe a veškeré další aktivity, které budou v programovacím období 2014-2020 realizovány. Součástí budou různé databáze a diskusní fóra.

organizace setkávání, podpora vytváření sítí – aktivity v rámci tohoto nástroje budou mít za cíl podpořit udržování a vytváření vazeb mezi partnery CSV. Součástí bude organizace odborných seminářů, workshopů či exkurzí.

podpora zakládání operačních skupin a přenosu inovací – podpora inovací je jedním z významných témat, kterým se bude CSV zabývat. Bude zřízena trvalá tematická pracovní skupina, jejímž úkolem bude zprostředkovávání informací z evropské úrovně (sítě pro Evropské inovační partnerství) směrem k aktérům v rámci ČR a také naopak.

komunikační aktivity – CSV má za úkol realizovat i aktivity vztahující se k prezentaci Programu rozvoje venkova a publicitě politiky rozvoje venkova. Bude se jednat například o publikační činnost, propagační materiály, prezentační a osvětové akce atd.

Jednotlivé aktivity Celostátní sítě pro venkov, které budou popsány v Akčním plánu, budou rozpracovány do podoby ročních prováděcích plánů.

V rámci činnosti CSV budou podporovány výdaje na realizaci Cílů CSV, zejména na:

1. Struktury potřebné pro provoz CSV

Zejména se bude jednat o náklady na zaměstnance zajišťující činnost CSV, včetně jejich odborného vzdělávání, nákup technického a materiálního vybavení sloužícího k zabezpečení činnosti CSV a další oblasti.

2. Aktivity vedoucí k provádění Akčního plánu CSV:

- sdílení a šíření výsledků monitorování a hodnocení
- zajištění činností v oblasti vytváření sítí pro poradce a služeb na podporu inovací
- shromažďování příkladů projektů, které zahrnují všechny priority Programu rozvoje venkova
- průběžné studie a analýzy
- zajištění činností v oblasti poskytování odborné přípravy a propojování místních akčních skupin (vytváření sítí), a zejména technická pomoc pro spolupráci mezi územními celky a nadnárodní spolupráci, usnadnění spolupráce mezi místními akčními skupinami a hledání partnerů pro opatření uvedené v článku 35
- usnadnění tematických a analytických výměn mezi stranami zúčastněnými na rozvoji venkova, sdílení a šíření výsledků
- komunikační plán zahrnující propagaci a informování o Programu rozvoje venkova po dohodě s Řídicím orgánem PRV a informační a komunikační činnosti zaměřené na širší veřejnost
- činnosti týkající účasti na činnostech Evropské sítě pro rozvoj venkova a přispění k těmto činnostem

17.4. Zdroje, které jsou k dispozici pro zřízení a fungování CSV

Lidské zdroje

Činnost Řídicího orgánu CSV a Sekretariátu CSV budou vykonávat kvalifikovaní odborníci s animačními dovednostmi, se znalostmi problematiky politiky rozvoje venkova, se zkušenostmi spolupráce s ostatními aktéry. Předpokladem je znalost komunikačních nástrojů a osvětové činnosti, zkušenosti a dovednosti pro úspěšné pořádání akcí. Pro zajištění spolupráce na mezinárodní úrovni s Evropskou sítí pro rozvoj venkova, se sítí Evropského inovačního partnerství a pro usnadnění nadnárodní spolupráce mezi ostatními aktéry rozvoje venkova jsou důležité jazykové znalosti. Požadavky na konkrétní pracovníky se budou odvíjet od

jimi vykonávaných činností.

Finanční zdroje

Dle čl. 51 nařízení (EU) č. 1305/2013 o podpoře rozvoje venkova z EZFRV bude realizace aktivit CSV zajišťována díky financování z technické pomoci po celou dobu trvání programového období. Způsobilými výdaji jsou výdaje realizované od 1. 1. 2014.

Celková veřejná podpora bude 100 % způsobilých výdajů. Příspěvek EZFRV činí 49,5 % veřejných výdajů, příspěvek ČR činí 50,5 % veřejných výdajů.

Celkové veřejné výdaje na období jsou stanoveny ve výši: 6 mil. EUR (20 % alokace technické pomoci).

18. POSOUZENÍ EX ANTE TÝKAJÍCÍ SE OVĚŘITELNOSTI, KONTROLOVATELNOSTI A RIZIKA CHYB

18.1. Prohlášení řídicího orgánu a platební agentury týkající se ověřitelnosti a kontrolovatelnosti opatření podporovaných v rámci programu rozvoje venkova

ŘO a PA společně podrobily analýze opatření PRV s ohledem na jejich kontrolovatelnost a ověřitelnost. Tam, kde byla identifikována rizika implementace, byla přijata opatření na odstranění těchto rizik. ŘO a PA využily zkušeností s implementací PRV 2007–2013, jako je např. akční plán míry chybovosti pro identifikaci hlavních příčin, které vedly k chybovosti, a přijaly preventivní opatření na odstranění, resp. snížení míry chybovosti.

Hlavní příčiny chybovosti **projektových opatření**:

Příčiny související s administrativními procedurami

- nedostatečná kontrola přiměřenosti nákladů
- nedostatečná kontrola na místě – nedostatečná kontrola rizika dvojího financování, nedostatečné ověření sériových čísel strojů a zařízení
- celkové administrativní procedury – vysoká administrativní zátěž příjemců podpory

Příčiny související s plněním ze strany příjemců podpory

- proplacení nezpůsobilých výdajů/příjemců
- chybějící daňové a účetní doklady – rozdíly v položkách uvedených ve fakturách a skutečností při kontrole na místě (nesedící čísla, účel využití, atd.), překročené limity výdajových položek a překročený časový limit na realizaci investice

U projektových opatření by mělo vést ke snížení chybovosti vytvoření rozsáhlého katalogu referenčních nákladů pro položky přijatelných výdajů, u nichž je to vhodné. Tento katalog zamezí umělému navyšování cen a zefektivní systém kontrol. I nadále bude snižována administrativní zátěž žadatelů a naopak vzroste počet aktivit k vyšší míře informovanosti žadatelů.

Hlavní příčiny chybovosti **plošných opatření**:

Příčiny související s administrativními procedurami

- celkové administrativní procedury – vysoká zátěž příjemců podpory

Příčiny související s plněním ze strany příjemců

- předeklarace rozlohy – rozdíly v deklarovaných oblastech podpory a oblastech zjištěných při kontrole na místě, rozdíly mezi deklarovanými parcelami a parcelami v LPIS
- chybějící nebo špatné dodržování závazků – porušování zákona o ekologickém zemědělství
- údržba travních porostů – nedodržení požadované intenzity chovu hospodářských zvířat na řešeném

území popřípadě porušení podmínky stanovující termín seče

- nedostatečná kontrola na místě, předeclare v počtu zvířat – rozdíly v počtu deklarovaných zvířat a v počtu zvířat zjištěného kontrolou na místě

U plošných opatření se hlavní změny vedoucí ke snížení chybovosti váží především na zlepšení administrativního systému ve smyslu zajištění elektronizace předtisků žádostí, v rámci kterých dojde k revizi výše uvedených, chybně deklarovaných, údajů. Maximální zjednodušení administrace a podpora informovanosti žadatelů podpoří snížení míry chybovosti. Vzhledem ke skutečnosti, že jakýkoliv zásah do administrativního prostředí představuje velké náklady, je nutné zvolit vyvážený kompromis mezi efektivností preventivních opatření procesu kontrol a náklady z nich plynoucími.

ŘO vydefinoval kritéria způsobilosti, definici žadatele a preferenční kritéria tak, aby byly měřitelné a ověřitelné. Kritéria způsobilosti bude muset žadatel prokázat při podání ŽOD. Kontrola kritérií způsobilosti ze strany PA bude předmětem administrativní kontroly a ve stanovených případech i kontroly na místě. V případě jejich neplnění nebude žadateli žádost schválena, resp. mu nebude poskytnuta platba, případně PA odstoupí od smlouvy o poskytnutí dotace.

Uzákoněná pravidla a postupy veřejných zakázek zavazují příjemce postupovat při výběru dodavatelů zboží, stavebních prací a služeb ve smyslu těchto pravidel. Pravidla a postupy veřejných zakázek budou promítnuty do metodických příruček pro žadatele a do kontrolních postupů v rámci vyhodnocování žádostí. Jejich dodržování ze strany žadatelů a následně jejich kontrola ze strany PA zabezpečí uplatnění principu stejného zacházení, nediskriminace uchazečů, transparentnosti, hospodárnosti a efektivnosti.

K ověřitelnosti a kontrolovatelnosti jednotlivých opatření v rámci PRV byla navržena, na základě čl. 62, odst. 1 nařízení (EU) č. 1305/2013 Sb., následující strategie, která by měla vést k předcházení nebo zmírnění rizik:

- jasná a transparentní komunikace
- v souvislosti s implementací PRV je potřeba dodržovat stanovená pravidla a podmínky
- používání transparentních postupů při výběru projektů
- zajištění přiměřenosti nákladů projektů
- aplikace IT systému založeného na workflow zpracování žádostí

Na základě spolupráce a dalšího rozvoje bude vytvořen systém optimální kontroly kritérií způsobilosti a bude zavedeno průběžné sledování chybovosti a stanovování vhodných nápravných opatření prostřednictvím odborných pracovních skupin.

18.2. Prohlášení subjektu, který je funkčně nezávislý na orgánech odpovědných za provádění programu, potvrzující přiměřenost a přesnost výpočtů standardních nákladů, dodatečných nákladů a ušlých příjmů

Metodiku a výpočet platby pro jednotlivé typy operací provedly:

- Ústav zemědělské ekonomiky a informací
- Ústav pro hospodářskou úpravu lesů

Osvědčení potvrzující přiměřenost a přesnost výpočtu míry podpory jsou samostatnou přílohou programového dokumentu (příloha č. 18 a 21).

19. PŘECHODNÁ OPATŘENÍ

19.1. Popis přechodných podmínek podle opatření

Závazky předcházejících programových období (2004-2006, 2007-2013), kterou jsou způsobilé pro příspěvek z EZFRV v programovém období 2014-2020:

Opatření 1

Právní závazky vycházejí z čl. 21 NR (ES) č. 1698/2005. Jedná se o opatření implementované v rámci PRV 2007-2013 I.3.1 Další odborné vzdělávání a informační činnost (kód 111) - prováděny budou platby pro projekty, u kterých žadatel úspěšně uspěl s odvoláním proti neposkytnutí dotace včetně případů, kdy MZe rozhodne ve prospěch příjemce dotace o přiznání a poskytnutí dotace v případě sporného řízení z dohody o poskytnutí dotace dle §141 správního řádu a platba ze strany SZIF nebyla uskutečněna do 31. 12. 2015.

Opatření 2

Právní závazky vycházejí z čl. 24 NR (ES) č. 1698/2005. Jedná se o opatření implementované v rámci PRV 2007-2013 I.3.4 Využívání poradenských služeb (kód 114) - prováděny budou platby pro projekty, u kterých žadatel úspěšně uspěl s odvoláním proti neposkytnutí dotace včetně případů, kdy MZe rozhodne ve prospěch příjemce dotace o přiznání a poskytnutí dotace v případě sporného řízení z dohody o poskytnutí dotace dle §141 správního řádu a platba ze strany SZIF nebyla uskutečněna do 31. 12. 2015.

Opatření 4

Právní závazky vycházejí z čl. 26 a 30 nařízení Rady (ES) č. 1698/2005. Jedná se o opatření implementovaná v rámci PRV 2007-2013 I.1.1.1 Modernizace zemědělských podniků (kód 121) a I.1.2.3 Lesnická infrastruktura (kód 125). Prováděny budou platby pro projekty, u kterých žadatel úspěšně uspěl s odvoláním proti neposkytnutí dotace včetně případů, kdy MZe rozhodne ve prospěch příjemce dotace o přiznání a poskytnutí dotace v případě sporného řízení z dohody o poskytnutí dotace dle §141 správního řádu a platba ze strany SZIF nebyla uskutečněna do 31. 12. 2015 a dále projekty se závazky nad finanční plán pro daná opatření pro období 2007-2013.

Opatření 6

Právní závazky vycházejí z čl. 22, 53, 54 a 55 NR (ES) č. 1698/2005. Jedná se o opatření implementovaná v rámci PRV 2007-2013 I.3.2 Zahájení činnosti mladých zemědělců (kód 112), III.1.1 Diverzifikace činností nezemědělské povahy (kód 311), III.1.2 Podpora zakládání podniků a jejich rozvoje (kód 312) a III.1.3 Podpora cestovního ruchu (kód 313). Prováděny budou platby pro projekty, u kterých žadatel úspěšně uspěl s odvoláním proti neposkytnutí dotace včetně případů, kdy MZe rozhodne ve prospěch příjemce dotace o přiznání a poskytnutí dotace v případě sporného řízení z dohody o poskytnutí dotace dle §141 správního řádu a platba ze strany SZIF nebyla uskutečněna do 31. 12. 2015 a dále projekty se závazky nad finanční plán pro daná opatření pro období 2007-2013.

Opatření 8

Právní závazky vycházejí z čl. 43 NR (ES) 1698/2005. Jedná se o opatření implementované v rámci PRV 2007-2013 II.2.1 Zalesňování zemědělské půdy (kód 221) – budou prováděny platby na péči o založený lesní porost v předcházejícím programovém období a náhradu za ukončení zemědělské činnosti. Zároveň

bude vyplácena náhrada za ukončení zemědělské činnosti v rámci závazků HRDP.

Tyto dotace budou vzhledem k dlouhodobým závazkům poskytovány v průběhu celého programového období 2014-2020.

Na základě uzavřených závazků se jedná o plochu cca 800 ha zalesněnou v průběhu předchozích programových období, na kterou bude vyplácena náhrada za ukončení zemědělské činnosti v průběhu celého programového období. Výměra, na kterou budou vypláceny dotace na péči o založený lesní porost, se bude v průběhu let programového období snižovat v závislosti na době od realizace zalesnění a době, po kterou se dle podmínek PRV 2007-2013 daná dotace vyplácí.

Právní závazky vycházejí dále z čl. 27 NR (ES) č. 1698/2005. Jedná se o opatření implementované v rámci PRV 2007-2013 I.1.2.1 Lesnická technika (kód 122). Prováděny budou platby pro projekty se závazky nad finanční plán pro dané opatření pro období 2007-2013.

Opatření 10

Právní závazky jsou prováděny podle čl. 39 NR (ES) 1698/2005.

Jedná se o víceleté závazky Agroenvironmentálních opatření (kód 214) PRV 2007-2013, podopatření II.1.3.1 Postupy šetrné k životnímu prostředí (IP), II.1.3.2 Ošetřování travních porostů a II.1.3.3 Péče o krajinu. Zároveň mohou být vypláceny žádosti v rámci závazků HRDP.

Žádosti o dotaci v rámci víceletých závazků AEO 2007-2013 jsou z rozpočtu PRV 2014-2020 (opatření 10 AEKO) vypláceny od r. 2014. Platby poskytované dle podmínek předcházejícího programového období budou poskytovány v roce 2014 na výměru cca 960 tis. ha (celkové podporované plochy). V roce 2015 se předpokládá vstup většiny potenciálních žadatelů do závazků v rámci AEKO 2014-2020, nicméně na ploše cca 85 tis. ha bude podpora poskytována dle podmínek AEO 2007-2013. V letech 2016-2017 budou dobíhat závazky AEO (PRV 2007-2013) na zatravnění orné půdy (celkem se bude jednat o cca 28 tis. ha zatravněné plochy).

V souladu s čl. 46 NR (ES) 1974/2006 byl pro závazky uzavřené od roku 2011, které přesahují rámec programového období 2007-2013, s účinností od roku 2015 proveden přezkum příslušných závazných norem a požadavků uvedených v čl. 39 odst. 3 nařízení (ES) 1698/2005, nad jejichž rámec jsou závazky stanovené. Pokud k takovému přezkumu dojde i v průběhu let 2016 a 2017 a taková úprava se pro příjemce ukáže jako nepřijatelná, závazek zanikne a náhrada v souvislosti s obdobím, v němž byl závazek účinný, nebude vyžadována.

Opatření 11

Právní závazky jsou prováděny podle čl. 39 nařízení (ES) 1698/2005.

Jedná se o víceleté Agroenvironmentální opatření (kód 214) PRV 2007-2013, podopatření II.1.3.1 Postupy šetrné k životnímu prostředí (EZ). Zároveň budou žádosti v rámci závazků HRDP.

Žádosti o dotaci v rámci víceletých závazků AEO 2007-2013 jsou z rozpočtu PRV 2014-2020 (opatření 11 EZ) vypláceny od r. 2014. Platby poskytované dle podmínek předcházejícího programového období budou poskytovány v roce 2014 na výměru cca 450 tis. ha (celkové podporované plochy). V roce 2015 se předpokládá vstup většiny potenciálních žadatelů do závazků v rámci EZ 2014-2020, nicméně na ploše cca

40 tis. ha bude podpora poskytována dle podmínek AEO 2007-2013.

V souladu s čl. 46 NR (ES) 1974/2006 byl pro závazky uzavřené od roku 2011, které přesahují rámec programového období 2007-2013, s účinností od roku 2015 proveden přezkum příslušných závazných norem nebo požadavků uvedených v čl. 39 odst. 3 nařízení (ES) 1698/2005, nad jejichž rámec jsou závazky stanovené.

Opatření 12

Právní závazky jsou prováděny podle čl. 38 a 46 NR (ES) 1698/2005.

Jedná se o podopatření Platby v rámci Natura 2000 v lesích (kód 224) PRV 2007-2013.

Žádosti o dotaci v rámci víceletých závazků opatření dle kódu 224 v období 2007-2013 jsou z rozpočtu PRV 2014-2020 (opatření 12) vypláceny od r. 2015. Jedná se o plochu cca 1 tis. ha lesního porostu zařazeného do závazku v průběhu předchozího programového období, na kterou bude vyplácena dotace v průběhu celého období 2014-2020.

Opatření 13

Právní závazky jsou prováděny podle čl. 37 NR (ES) 1698/2005.

Jedná se o opatření Platby za přírodní znevýhodnění poskytované v horských oblastech a platby poskytované v jiných znevýhodněných oblastech (LFA) (kód 211 a 212) PRV 2007-2013. Žádosti o dotaci v rámci opatření dle kódu 211 a 212 v období 2007-2013 jsou z rozpočtu PRV 2014-2020 (opatření 12) vypláceny od r. 2015. Jedná se o plochu cca 430 tis. ha travních porostů podporovaných opatřením v průběhu předchozího programového období.

Opatření 15

Právní závazky jsou prováděny podle čl. 47 NR (ES) 1698/2005.

Jedná se o platby na víceleté závazky opatření II.2.4 Lesnicko-environmentální platby (kód 225) z období 2007-2013. Tyto dotace budou vzhledem k dlouhodobým závazkům poskytovány v průběhu celého programového období 2014-2020. Jedná se o plochu cca 3 tis. ha lesního porostu zařazeného do závazku v průběhu předchozího programového období, na kterou bude vyplácena dotace v průběhu celého období 2014-2020.

V souladu s čl. 46 nařízení (ES) 1974/2006 byl pro závazky uzavřené od roku 2011, které přesahují rámec programového období 2007-2013, s účinností od roku 2015 proveden přezkum příslušných závazných norem a požadavků uvedených v čl. 47 nařízení (ES) 1698/2005, nad jejichž rámec jsou závazky stanovené. Pokud k dalšímu přezkumu dojde i v průběhu let 2016 až 2020 a taková úprava se pro příjemce ukáže jako nepřijatelná, závazek zanikne a náhrada v souvislosti s obdobím, v němž byl závazek účinný, nebude vyžadována.

Opatření 19 - Podpora místního rozvoje na základě iniciativy LEADER (komunitně vedený místní rozvoj)

Právní závazky vycházejí z čl. 63 NR (ES) č. 1698/2005. Jedná se o opatření implementovaná v rámci PRV 2007-2013 v ose IV LEADER - prováděny budou platby pro projekty, u kterých se žadatel úspěšně uspěl s odvoláním proti neposkytnutí dotace včetně případů, kdy MZe rozhodne ve prospěch příjemce dotace o

přiznání a poskytnutí dotace v případě sporného řízení z dohody o poskytnutí dotace dle §141 správního řádu a platba ze strany SZIF nebyla uskutečněna do 31. 12. 2015.

Opatření 113 – Předčasné ukončení zemědělské činnosti

Podpora víceletých závazků (max. 15 let) v rámci opatření je poskytována na základě čl. 23 NR (ES) č. 1698/2005. Jedná se o žádosti z období 2007-2013 a 2004-2006. Předpoklad výplaty posledních závazků je do roku 2027. Částka uvedená ve finanční tabulce byla stanovena na základě predikce výplat závazků.

Pro vyplácení žádostí všech opatření předcházejících programových období a žádosti přechodného roku 2014 se použije míra kofinancování z EZFRV pro odpovídající opatření.

Řídící a kontrolní systém bude vyplácení těchto žádostí přizpůsoben.

19.2. Orientační tabulka přenesení

Opatření	Celkový plánovaný příspěvek Unie na roky 2014–2022 (v EUR)
M01 – Předávání znalostí a informační akce (článek 14)	61 000,00
M04 – Investice do hmotného majetku (článek 17)	4 350 000,00
M06 – Rozvoj zemědělských podniků a podnikatelské činnosti (článek 19)	2 790 000,00
M08 – Investice do rozvoje lesních oblastí a zlepšování životaschopnosti lesů (články 21–26)	6 075 000,00
M10 – Agroenvironmentálně-klimatické opatření (článek 28)	135 000 000,00
M11 – Ekologické zemědělství (článek 29)	56 512 500,00
M12 – Platby v rámci sítě Natura 2000 a podle rámcové směrnice o vodě (článek 30)	787 500,00
M13 – Platby pro oblasti s přírodními či jinými zvláštními omezeními (článek 31)	16 667 250,00
M14 – Dobré životní podmínky zvířat (článek 33)	0,00
M15 – Lesnicko-environmentální a klimatické služby a ochrana lesů (článek 34)	1 425 000,00
M16 – Spolupráce (článek 35)	0,00
M19 – Podpora místního rozvoje na základě iniciativy LEADER (komunitně vedený místní rozvoj) (článek 35 nařízení (EU) č. 1303/2013)	102 000,00

M20 – Technická pomoc z iniciativy členských států (články 51–54)	0,00
M113 – Předčasný odchod do důchodu	9 900 000,00
M131 – Dodržování norem založených na právních předpisech Společenství	0,00
M341 – Získávání dovedností, oživení a provádění	0,00
Total	233 670 250,00

20. TEMATICKÉ PODPROGRAMY

Název tematického podprogramu

Dokumenty

Název dokumentu	Typ dokumentu	Datum dokumentu	Místní ref. č.	Ref. č. Komise	Kontrolní součet	Soubory	Datum odeslání	Odeslal(a)
Příloha 01 GAEC + PPH	8.1 Popis opatření – obecné podmínky – příloha	02-06-2021		Ares(2021)3682649	4050410073	Příloha 01 - GAEC + PPH	04-06-2021	ntajosef
Příloha 02 - Přepočítávací koeficienty hospodářských zvířat na VDJ	8.1 Popis opatření – obecné podmínky – příloha	02-06-2021		Ares(2021)3682649	1457325843	Příloha 02 - Přepočítávací koeficienty hospodářských zvířat na VDJ	04-06-2021	ntajosef
Příloha 04 - Platby - Agroenvironmentálně-klimatické opatření	8.2 M10 – Agroenvironmentálně-klimatické opatření (článek 28) – příloha	02-06-2021		Ares(2021)3682649	948210746	Příloha 04 - Platby - Agroenvironmentálně-klimatické opatření	04-06-2021	ntajosef
Příloha 05 - Platby - Ekologické zemědělství	8.2 M11 – Ekologické zemědělství (článek 29) – příloha	02-06-2021		Ares(2021)3682649	3810920564	Příloha 05 - Platby - Ekologické zemědělství	04-06-2021	ntajosef
Příloha 10 - Metodika vymezení ANC	8.2 M13 – Platby pro oblasti s přírodními či jinými zvláštními omezeními (článek 31) – příloha	02-06-2021		Ares(2021)3682649	138400852	Příloha 10 - Metodika vymezení ANC	04-06-2021	ntajosef
Příloha 11 - Kombinovatelnost	8.1 Popis opatření – obecné podmínky – příloha	02-06-2021		Ares(2021)3682649	3619997824	Příloha 11 - Kombinovatelnost	04-06-2021	ntajosef
Příloha 16 - Baseline AEKO	8.2 M10 – Agroenvironmentálně-klimatické opatření (článek 28) – příloha	02-06-2021		Ares(2021)3682649	3367737214	Příloha 16 - Baseline AEKO	04-06-2021	ntajosef
Příloha 17 - Baseline EZ	8.2 M11 – Ekologické zemědělství (článek 29) – příloha	02-06-2021		Ares(2021)3682649	1840094672	Příloha 17 - Baseline EZ	04-06-2021	ntajosef
Příloha 18 - Osvědčení potvrzující přiměřenost a přesnost výpočtu	18 Posouzení ex ante týkající se ověřitelnosti, kontrolovatelnosti... –	02-06-2021		Ares(2021)3682649	1524917645	Příloha 18 - Osvědčení potvrzující přiměřenost a přesnost	04-06-2021	ntajosef

	příloha					výpočtu		
Příloha 03 - Platby - Zalesňování a zakládání lesů	8.2 M08 – Investice do rozvoje lesních oblastí a zlepšování životaschopnosti lesů (články 21–26) – příloha	02-06-2021		Ares(2021)3682649	3085919377	Příloha 03 - Platby - Zalesňování a zakládání lesů	04-06-2021	ntajosef
Příloha 06 - Kompenzační platby pro zemědělské oblasti Natura 2000	8.2 M12 – Platby v rámci sítě Natura 2000 a podle rámcové směrnice o vodě (článek 30) – příloha	02-06-2021		Ares(2021)3682649	902237274	Příloha 06 - Kompenzační platby pro zemědělské oblasti Natura 2000	04-06-2021	ntajosef
Příloha 07 - Platby pro ANC	8.2 M13 – Platby pro oblasti s přírodními či jinými zvláštními omezeními (článek 31) – příloha	02-06-2021		Ares(2021)3682649	1262476811	Příloha 07 - Platby pro ANC	04-06-2021	ntajosef
Příloha 08 - Platby - Dobré životní podmínky zvířat	8.2 M14 – Dobré životní podmínky zvířat (článek 33) – příloha	02-06-2021		Ares(2021)3682649	333214510	Příloha 08 - Platby - Dobré životní podmínky zvířat	04-06-2021	ntajosef
Příloha 09 - Platby - Lesnicko-environmentální a klimatické služby a ochrana lesů	8.2 M15 – Lesnicko-environmentální a klimatické služby a ochrana lesů (článek 34) – příloha	02-06-2021		Ares(2021)3682649	419742884	Příloha 09 - Platby - Lesnicko-environmentální a klimatické služby a ochrana lesů	04-06-2021	ntajosef
Příloha 12 - Orientační časový harmonogram hodnotících aktivit	9 Plán hodnocení – příloha	02-06-2021		Ares(2021)3682649	1894881181	Příloha 12 - Orientační časový harmonogram hodnotících aktivit	04-06-2021	ntajosef
Příloha 13 - Finanční tabulka	10 Finanční plán – příloha	02-06-2021		Ares(2021)3682649	3895655234	Příloha 13 - Finanční tabulka	04-06-2021	ntajosef
Příloha 14 - Vazby mezi programy ESIF	14 Informace o doplňkovosti – příloha	02-06-2021		Ares(2021)3682649	4164240094	Příloha 14 - Vazby mezi programy ESIF	04-06-2021	ntajosef
Příloha 15 - Ex-ante hodnocení	3 Zpráva o hodnocení ex ante – příloha	02-06-2021		Ares(2021)3682649	2709576777	Příloha 15 - Ex-ante hodnocení	04-06-2021	ntajosef
Příloha 19 - Teorie změny	5 Popis strategie – příloha	02-06-2021		Ares(2021)3682649	1914113641	Příloha 19 - Teorie změny	04-06-2021	ntajosef

Příloha 20 - Popis strategie	5 Popis strategie – příloha	02-06-2021		Ares(2021)3682649	3786226921	Příloha 20 - Popis strategie	04-06-2021	ntajosef
Příloha 21 - Prohlášení potvrzující přiměřenost a přesnost výpočtu jednotkových nákladů	8.2 M01 – Předávání znalostí a informační akce (článek 14) – příloha	02-06-2021		Ares(2021)3682649	1943050706	Příloha 21 - Prohlášení potvrzující přiměřenost a přesnost výpočtu jednotkových nákladů	04-06-2021	ntajosef
Příloha 21a - Prohlášení potvrzující přiměřenost a přesnost výpočtu jednotkových nákladů	8.2 M01 – Předávání znalostí a informační akce (článek 14) – příloha	02-06-2021		Ares(2021)3682649	385116391	Příloha 21a - Prohlášení potvrzující přiměřenost a přesnost výpočtu jednotkových nákladů	04-06-2021	ntajosef

