



Prováděcí dokument **Regionální operační program** **NUTS II Jihozápad** **na období 2007-2013**

Verze 3.0 k 16. 6.
revize č. 4 ke dni 6. 6. 2011

Regionální rada regionu soudržnosti Jihozápad



OBSAH

1	PRIORITNÍ OSA – DOSTUPNOST CENTER	5
1.1	OBLAST PODPORY – MODERNIZACE REGIONÁLNÍ SILNIČNÍ SÍŤE	6
1.2	OBLAST PODPORY – ROZVOJ INFRASTRUKTURY PRO VEŘEJNOU DOPRAVU	11
1.3	OBLAST PODPORY – MODERNIZACE VOZOVÉHO PARKU VEŘEJNÉ DOPRAVY	17
1.4	OBLAST PODPORY – ROZVOJ REGIONÁLNÍCH LETIŠŤ	22
1.5	OBLAST PODPORY – ROZVOJ MÍSTNÍCH KOMUNIKACÍ	27
2	PRIORITNÍ OSA – STABILIZACE A ROZVOJ MĚST A OBCÍ	32
2.1	OBLAST PODPORY – INTEGROVANÉ PROJEKTY ROZVOJOVÝCH CENTER	33
2.2	OBLAST PODPORY – ROZVOJOVÉ PROJEKTY SPÁDOVÝCH CENTER	42
2.3	OBLAST PODPORY – REVITALIZACE ČÁSTÍ MĚST A OBCÍ	48
2.4	OBLAST PODPORY - ROZVOJ INFRASTRUKTURY ZÁKLADNÍHO, STŘEDNÍHO A VYŠŠÍHO ODBORNÉHO ŠKOLSTVÍ	54
2.5	OBLAST PODPORY - ROZVOJ INFRASTRUKTURY PRO SOCIÁLNÍ INTEGRACI	59
2.6	OBLAST PODPORY - ROZVOJ ZDRAVOTNICKÉ PÉČE	65
3	PRIORITNÍ OSA – ROZVOJ CESTOVNÍHO RUCHU	70
3.1	OBLAST PODPORY – ROZVOJ INFRASTRUKTURY CESTOVNÍHO RUCHU	71
3.2	OBLAST PODPORY - REVITALIZACE PAMÁTEK A VYUŽITÍ KULTURNÍHO DĚDICTVÍ V ROZVOJI CESTOVNÍHO RUCHU	78
3.3	OBLAST PODPORY – ROZVOJ SLUŽEB CESTOVNÍHO RUCHU, MARKETINGU A PRODUKTŮ CESTOVNÍHO RUCHU	84
4	PRIORITNÍ OSA – TECHNICKÁ POMOC	90
4.1	OBLAST PODPORY - PODPORA ŘÍDÍCÍCH, IMPLEMENTAČNÍCH A KONTROLNÍCH ÚKOLŮ ŘÍDÍCÍHO ORGÁNU	91
4.2	OBLAST PODPORY - PODPORA ZVYŠOVÁNÍ ABSORPČNÍ KAPACITY REGIONU	96
5	MOŽNOSTI VYUŽITÍ PUBLIC PRIVATE PARTNERSHIPS (PPP)	97
6	IMPLEMENTAČNÍ USPOŘÁDÁNÍ A ZPŮSOBY REALIZACE PARTNERSTVÍ	102
6.1	IMPLEMENTAČNÍ STRUKTURA	102
6.2	ŘÍZENÍ PROGRAMU, ŘÍDÍCÍ ORGÁN	102
6.3	MONITOROVÁNÍ	110
6.4	HODNOCENÍ PROGRAMU (EVALUACE)	114
6.5	REALIZACE PROGRAMU NA ÚROVNI PŘÍJEMCŮ	126
6.6	SYSTÉM VÝBĚRU PROJEKTŮ	127
6.7	KONTROLNÍ SYSTÉM	130
6.8	PARTNERSTVÍ	138
6.9	PODPORA ABSORPČNÍ KAPACITY	138
6.10	KOORDINACE REALIZACE ROP NUTS II JIHOZÁPAD	138
6.11	PUBLICITA PROGRAMU	146
6.12	VEŘEJNÁ PODPORA	147
7	FINANČNÍ ŘÍZENÍ	148
7.1	FINANČNÍ PLÁN	150



Seznam zkratk

AFCOS	Anti-Fraud Coordinating Structure
AO	Auditní orgán
CF	Fond soudržnosti
CNG	Stlačený zemní plyn
CR	Cestovní ruch
ČNB	Česká národní banka
ČR	Česká republika
ERDF	Evropský fond regionálního rozvoje
ES	Evropská společenství
ESF	Evropský sociální fond
EU	Evropská unie
FS	Fond soudržnosti
HDP	Hrubý domácí produkt
IC	Informační centrum
ICT	Informační a telekomunikační technologie
IDS	Integrovaný dopravní systém
IOP	Integrovaný operační program
IPRM	Integrovaný plán rozvoje města
JZ	Jihozápad
LPG	Tekutý propan butan
MF, MF ČR	Ministerstvo financí České republiky
MHD	Městská hromadná doprava
MMR	Ministerstvo pro místní rozvoj České republiky
MSP	Malé a střední podniky
NNO	Nestátní neziskové organizace
NSRR	Národní strategický referenční rámec
NUTS	Územní statistická jednotka Evropské unie
OP	Operační program
OP PI	Operační program Průmysl a inovace
OP ŽP	Operační program Životní prostředí
P+R	Služba odstavných parkovišť (park and ride)
PCO	Platební a certifikační orgán
PK	Plzeňský kraj
PPS	V současných cenách
ŘKV	Řídící a koordinační výbor
ROP	Regionální operační program
RR	Regionální rada
ŘO	Řídící orgán
SEA	Strategické posouzení vlivů na životní prostředí
SF	Strukturální fondy
SROP	Společný regionální operační program
SWOT	Analýza silných a slabých stránek, příležitostí a ohrožení
TOP	Tematický operační program
UNESCO	Organizace OSN pro výchovu, vědu a kulturu



Úvod

Tento prováděcí dokument k Regionálnímu operačnímu programu NUTS II Jihozápad byl zpracován pro programovací období 2007–2013. Prováděcí dokument svým obsahem navazuje na programový dokument ROP NUTS II Jihozápad a zaměřuje se zejména na rozpracování úrovně jednotlivých oblastí podpory a obsahuje podrobné informace o implementaci (realizaci) programu.

V programovém období 2007 – 2013 je intenzivněji uplatňován strategický přístup a decentralizace řízení intervencí, což mj. znamená, že odpovědnost za realizaci těchto programů připadá ve větší míře na členský stát. Z tohoto důvodu jsou i operační programy podrobně rozpracovány pouze do úrovně prioritních os. Úkolem Prováděcího dokumentu je do detailu rozvést operační úroveň priorit - oblasti podpory. Oblasti podpory slouží jako nástroje pro dosažení cílů programu.

Prováděcí dokument není předkládán a projednáván s Evropskou komisí. Prováděcí dokument rozpracovává jednotlivé prioritní osy ROP NUTS II Jihozápad v souladu s Metodickými podklady pro rozpracování priorit operačních programů pro období 2007–2013 do úrovně oblastí podpory v následující struktuře:

- a) zaměření / specifikace podpory
- b) globální a specifické cíle oblasti podpory
- c) kategorie intervencí
- d) typy podporovaných aktivit
- e) podmínky podpory
- f) forma podpory a její výše
- g) indikátory a jejich kvantifikace (výstupy)
- h) územní zaměření podpory
- i) příjemci podpory, cílové skupiny
- j) způsobilé výdaje
- k) časový rozvrh
- l) implementační uspořádání

Bližší informace o průběhu celého projektového cyklu určené žadatelům, kteří budou předkládat své žádosti v rámci jednotlivých oblastí podpory, jsou obsaženy v Příručkách pro žadatele a další navazující dokumentaci.



1 Prioritní osa – Dostupnost center

Region NUTS II Jihozápad má velmi výhodnou polohu mezi původními a novými členskými zeměmi EU. Plnému využití této rozvojové příležitosti však brání omezená dostupnost regionu. Výstavba nadřazené dopravní infrastruktury, tj. dálnice D3 a rychlostních komunikací R3 a R4 v Jihočeském kraji postupuje pomalu. Modernizace III. tranzitního železničního koridoru v Plzeňském kraji probíhá podle harmonogramu. Také výstavba IV. tranzitního železničního koridoru v jižních Čechách byla zahájena.

Na regionální úrovni přetrvává na jedné straně problém napojení rozvojových území a ploch na nadřazenou silniční síť (zejména pak transevropské dopravní trasy TEN-T), na straně druhé špatná dostupnost center z venkovských oblastí. Příčinou je zanedbaná regionální silniční síť a nedostatečná dopravní obslužnost. V obou krajích byly schváleny koncepční rozvojové materiály, které stanovily priority realizace dopravních staveb vedoucích k zajištění referenčního a optimálního stavu těchto komunikací.

Důsledkem současného nevyhovujícího stavu v dopravní infrastruktuře je ohrožení konkurenceschopnosti regionu a snižování jeho atraktivity pro investory, návštěvníky i obyvatele (viz globální cíl ROP NUTS II Jihozápad).

Další oblastí dopravy, která je z velké části v kompetenci krajů, je dopravní obslužnost. Nejnižší hustota osídlení NUTS II Jihozápad ze všech regionů ČR klade značné nároky na zajištění dopravní obslužnosti. K tomu přistupuje obecný trend poklesu zájmu o veřejnou dopravu ve prospěch individuální automobilové dopravy, což zhoršuje ekonomické parametry veřejné dopravy. Pro potřeby rozvoje veřejné dopravy resp. jejího podílu na celkových dopravních výkonech, je nutné zvýšit kvalitu poskytovaných služeb na místních a regionálních linkách veřejné dopravy a zvýšit míru integrace veřejné dopravy postupně na celém území regionu.

Rozvojovou příležitostí nejen z hlediska dostupnosti regionu, ale i možností pro ekonomický rozvoj jsou letiště, neboť vytvářejí jiný typ dostupnosti a jejich význam pro dopravní obslužnost postupně roste. Na území regionu NUTS II Jihozápad je negativně vnímána absence významného veřejného mezinárodního letiště. I když existuje síť regionálních letišť, mají nejlepší rozvojové předpoklady bývalá vojenská letiště v blízkosti obou krajských měst. Oba kraje mají zájem o jejich intenzivnější využití.

Pro dopravní obsluhu na místní úrovni jsou klíčové místní komunikace. Jejich současný stav je z velké části nevyhovující, což spolu s absencí chodníků v sídlech kolem frekventovaných silnic zvyšuje negativní vliv dopravy na obyvatelstvo (bezpečnost, hluk apod.). Rozvoj místních komunikací podmiňuje rozvoj ekonomických aktivit.

Indikátory dopadu prioritní osy 1 – Dostupnost center

Indikátor dopadu	Kód ČR	Jednotka	Počáteční hodnota (2005)	Konečná hodnota (2015)
Míra nehodovosti v regionu – počet nehod	610 121	Počet nehod / 10000 aut	68,8	65



1.1 Oblast podpory – Modernizace regionální silniční sítě

Zaměření / specifikace podpory

V této oblasti podpory jsou podporovány projekty na silnicích II. a III. třídy zaměřené na:

- napojení regionu na nadřazenou silniční síť (preference sítě TEN-T)
- zlepšení dostupnosti rozvojových území a ploch
- napojení venkovských regionů na centra
- zlepšení dostupnosti hraničních přechodů

Projekty se kromě výstavby, rekonstrukcí a modernizací celých úseků silnic II. a III. třídy mohou týkat také odstraňování bodových závad na silnicích II. a III. třídy, např. křižovatek, přejezdů nebo mostů.

Preferovány jsou projekty:

- vedoucí ke snížení negativního vlivu dopravy na obyvatelstvo z hlediska bezpečnosti, emisí či hluku,
- vyvolané rozvojem nadřazené silniční sítě.

Zdůvodnění:

Napojení regionu na nadřazenou silniční síť prostřednictvím kvalitní regionální sítě silnic II. a III. třídy je limitujícím faktorem rozvoje Jihočeského i Plzeňského kraje (viz Slabé stránky ve SWOT analýze ROP NUTS II Jihozápad). Prioritní je kvalitní napojení stávajících center osídlení a nových rozvojových území a ploch, které mají nejlepší předpoklady pro využití vnitřního potenciálu regionu i utváření a rozvoj nadregionálních vztahů. Z hlediska vnějších vztahů regionu je významné také zkvalitnění dostupnosti hraničních přechodů.

Pro stabilitu regionu a omezování vnitroregionálních rozdílů je klíčová dobrá dostupnost center a dalších rozvojových oblastí s nabídkou pracovních příležitostí a služeb z rozsáhlých venkovských území (viz Ohrožení ve SWOT analýze ROP NUTS II Jihozápad).

Kvalitu regionální silniční sítě z hlediska rychlosti dopravy i bezpečnosti ovlivňují nejen ucelená řešení úseků silniční sítě, ale také odstraňování úzkých míst, tzv. bodových závad. Zpravidla se jedná o místa křížení dopravních cest nebo překonávání terénních překážek, kde stávající technické řešení neodpovídá dopravním potřebám.

Dalším kritériem kvality regionální silniční sítě je míra negativního vlivu dopravy na obyvatele (emise, hluk). Tento dopad je významný při růstu dopravní zátěže především na frekventovaných silnicích II. třídy. Proto je účelné použít jako podpůrné kritérium při výběru projektů také hodnocení jejich vlivu na snižování negativního vlivu na obyvatelstvo.

Vhodným podpůrným kritériem při výběru je i komplexnost dopravního řešení. Netýká se to jen investic na regionální síti přímo vyvolaných rozvojem dálnic a silnic I. třídy, ale také případů, kdy je efektivnější realizovat dopravní projekty zároveň, i když se týkají různých druhů dopravy, např. silnice i železnice.



Globální a specifické cíle oblasti podpory

Globální cíl:

- Zlepšit napojení regionu na nadřazenou silniční síť

Specifické cíle:

- Zlepšit propojení center a jejich napojení na nadřazenou silniční síť
- Napojit rozvojové plochy na nadřazenou silniční síť
- Zlepšit napojení venkovských oblastí a příhraničních oblastí na centra
- Zlepšit dostupnost hraničních přechodů
- Snížit negativní vliv dopravy na obyvatelstvo (bezpečnost, emise, hluk)

Kategorie intervencí

23 – Regionální / místní silnice

Typy podporovaných aktivit

V rámci oblasti podpory je možno podporovat projekty zaměřené na následující aktivity:

- **Rekonstrukce a modernizace, popř. výstavba souvislých úseků silnic II. a III. třídy pro zlepšení dostupnosti center a jejich napojení na nadřazenou silniční síť**
- **Rekonstrukce a modernizace, popř. výstavba silnic II. a III. třídy ke hraničním přechodům**
- **Odstraňování bodových závad na silnicích II. a III. třídy (např. křižovatky, přejezdy, mosty)**
- **Výstavba nových silnic II. a III. třídy vyvolaná modernizací nadřazené silniční sítě**
- **Výstavba, rekonstrukce nebo modernizace silnic II. a III. třídy pro napojení nových rozvojových ploch**
- **Modernizace frekventovaných silnic II., popř. III. třídy v blízkosti sídel za účelem snížení negativních vlivů dopravy na obyvatelstvo (obchvaty apod.)**

V oblasti intervence 1.1 nebudou podporovány akce neinvestičního charakteru, tj. prostá oprava a údržba silnic II. a III. třídy.

Podmínky podpory

Výše uvedené aktivity budou realizovány individuálními projekty.

Forma podpory a její výše

Nevratná přímá pomoc (dotace) z ERDF do výše 85 % způsobilých veřejných výdajů. V případě této oblasti podpory nehrozí riziko poskytování veřejné podpory podle čl. 87 odst. 1 Smlouvy o založení Evropského společenství. Předmětem podpory jsou investice na silnicích II. a III. tříd, které zajišťují regionální síť dopravního propojení mezi sídly a neslouží individuálně jednotlivým hospodářským subjektům.

Minimální přípustná výše celkových způsobilých výdajů na jeden projekt činí 5 000 000,- Kč.



Indikátory a jejich kvantifikace (výstupy)

Tabulka 1 – Indikátory a jejich kvantifikace pro oblast podpory 1.1

Úroveň indikátoru	Název indikátoru	Kód ČR	Kód EU	Jednotky	Počáteční hodnota (2005/06)	Konečná hodnota (2013/15)
Výsledek	Délka nových silnic II. a III. třídy	610 101	Core 14	Počet kilometrů	0	21
Výstup	Délka rekonstruovaných silnic II. a III. třídy	610 102	Core 16	Počet kilometrů	0	230
Výstup	Počet podpořených projektů na rozvoj dopravy (dopravní dostupnost)	511 100	Core 13	Počet projektů	0	20

Územní zaměření podpory

Podpora v rámci oblasti podpory 1.1 je plošná, tj. dostupná na celém území regionu NUTS II Jihozápad s tím, že je brán zřetel na hospodářsky slabé regiony vymezené kraji.

Příjemci, cílové skupiny

Příjemci:

- Kraje podle zákona č.129/2000 Sb., o krajích (krajské zřízení) ve znění pozdějších předpisů
- Organizace zřizované nebo zakládáné kraji podle § 23 a dalších zákona č. 250/2000 Sb., o rozpočtových pravidlech územních rozpočtů ve znění pozdějších předpisů

Cílové skupiny:

- Obyvatelé a návštěvníci

Způsobilé výdaje

Způsobilý výdaj je náklad, který je přímo a výhradně spojen s realizací projektu a je součástí rozpočtu, který je předložen v žádosti o podporu projektu v rámci ROP NUTS II Jihozápad. V případě projektů mimo rámec veřejné podpory jsou výdaje způsobilé od data zahájení fyzické realizace projektu, které nesmí předcházet datu předložení žádosti o podporu na ÚRR a které je uvedeno ve Smlouvě o poskytnutí dotace (s výjimkou výdajů na Technickou pomoc a nákladů na projektovou dokumentaci a přípravu žádosti, které mohou vzniknout nejdříve 1. ledna 2007). Výdaje u projektů, které jsou realizovány v rámci veřejné podpory, jsou způsobilé od data splnění podmínek přijatelnosti ROP NUTS II Jihozápad. Další specifikace bude uvedena v Příručce pro žadatele.

Hlavní způsobilé výdaje:

- pořízení pozemků, celková pořizovací cena pozemku může být započtena maximálně do výše 10 % celkových způsobilých výdajů na projekt
- pořízení staveb formou výstavby, rekonstrukce
- odstranění staveb



PD ROP NUTS II Jihozápad

- pořízení samostatných movitých věcí – součásti a příslušenství silnic dle zákona o pozemních komunikacích
- služby
 - výdaje na publicitu dle podmínek ROP NUTS II Jihozápad,
 - výdaje na audit projektu (je-li vyžadován Řídícím orgánem – dále jen ŘO),
 - výdaje na projektovou dokumentaci maximálně do 5 % celkových způsobilých výdajů (výdaje na přípravu projektové žádosti a příloh, výdaje na odborné a znalecké posudky a na studie související s přípravou dokumentace k žádosti, výdaje spojené s výběrovým řízením).

Vedlejší způsobilé výdaje (max. do 10 % celkových způsobilých výdajů projektu):

- výkup budov určených k demolici
- služby
 - výdaje na právní, technické, finanční a ekonomické poradenství,
 - výdaje na účetnictví vztahující se k projektu,
 - výdaje spojené s řízením projektu, např. stavební dozor, autorský dozor, supervize projektu;
- osobní náklady spojené výhradně s řízením projektu

DPH:

Plátce DPH - Pro osoby, které jsou plátcí daně z přidané hodnoty (osobami registrovanými k DPH), je daň z přidané hodnoty způsobilým výdajem v případě, že nemají nárok na odpočet DPH u daného přijatého plnění podle zákona č. 235/2004 Sb., o dani z přidané hodnoty.

Neplátce DPH - Pro osoby neregistrované k DPH je daň z přidané hodnoty způsobilým výdajem, neboť tyto osoby si nemohou nárokovat odpočet daně z přidané hodnoty na vstupu.

V plném rozsahu platí požadavky na způsobilost výdajů uvedených v Nařízení Rady (ES) č. 1083/2006 ze dne 11. července 2006. o obecných ustanoveních o Evropském fondu pro regionální rozvoj, Evropském sociálním fondu a Kohezním fondu (dále jen Obecné nařízení) a vyplývající z Pravidel způsobilých výdajů pro programy spolufinancované ze SF a FS na programové období 2007-2013 (Ministerstvo pro místní rozvoj – dále jen MMR, odbor rámce podpory Společenství), které zpřesňují podmínky způsobilosti druhů výdajů především v ohledech jejich maximálních podílů na celkových způsobilých výdajích, časového rozlišení, dokladování, umístění, způsobů oceňování apod. Způsobilé výdaje a jejich dokladování v rámci ROP NUTS II Jihozápad jsou blíže popsány v Metodickém pokynu ke způsobilým výdajům projektu, vydaném Úřadem Regionální rady Jihozápad.

Časový rozvrh

Oblast podpory je realizována v období 2007–2013 s možností realizace vybraných projektů maximálně do roku 2015.



PD ROP NUTS II Jihozápad

Tabulka 2 - Předpoklad vývoje ročních alokací ROP NUTS II Jihozápad pro oblast podpory 1.1

období	Celkem ERDF v €
2007	23 606 645
2008	24 767 824
2009	25 934 079
2010	27 154 869
2011	31 813 720
2012	33 030 628
2013	34 268 664
Celkem 2007 – 2013	200 576 429

Implementační uspořádání

Řídícím orgánem je Regionální rada regionu soudržnosti Jihozápad, která vyhláší jednotlivé výzvy k předkládání individuálních projektů. Řídící orgán nevyužívá služeb zprostředkujících subjektů.



1.2 Oblast podpory – Rozvoj infrastruktury pro veřejnou dopravu

Zaměření / specifikace podpory

V této oblasti podpory jsou podporovány projekty zaměřené na výstavbu a modernizaci infrastruktury veřejné dopravy pro zlepšení dopravní obslužnosti regionu:

- železniční a autobusová nádraží,
- železniční a autobusové zastávky,
- dopravní terminály pro veřejnou dopravu,
- parkoviště pro přestup na veřejnou dopravu,
- informační systémy,
- technické prostředky pro rozvoj integrovaných dopravních systémů.

Dále je podporována příprava v oblasti dopravy zpracováním koncepcí, programů a projektů zaměřených na řešení rozvoje dopravní obslužnosti v regionu a jeho částech včetně přípravy nezbytné související dokumentace.

Zdůvodnění:

Zastavení poklesu zájmu o veřejnou dopravu je vyjma změn ve financování a organizaci veřejné dopravy podmíněno nezbytnými investicemi do infrastruktury veřejné dopravy. Aktuální stav vybavenosti pro veřejnou dopravu nespĺňuje současné požadavky cestujících na přepravu, což snižuje konkurenceschopnost veřejné dopravy proti individuální automobilové dopravě.

Kromě rekonstrukcí nádraží a zastávek pro zlepšení komfortu cestujících je účelné zaměřit se na infrastrukturu, která umožní integraci různých druhů veřejné dopravy, tj. dopravní terminály pro přestup mezi vlaky a autobusy, popř. vozidly MHD. Součástí těchto zařízení musí být také dostatečné kapacity pro parkování automobilů (systém P+R). Dalším progresivním směrem rozvoje infrastruktury pro veřejnou dopravu jsou informační systémy pro podporu informovanosti cestujících i řízení veřejné dopravy.

Všechny tyto typy aktivit vedou ke zvyšování dostupnosti a bezpečnosti veřejné dopravy na území regionu. Za tímto účelem budou preferovány ucelené projekty rozvoje integrované dopravy a projekty zlepšující přístup občanů s omezenou schopností pohybu a orientace. Dále budou preferovány projekty realizované v souvislosti s výstavbou jiné dopravní infrastruktury, např. modernizace železničních tratí, ale také v souvislosti s rozvojem silniční sítě či zaváděním ekologických forem veřejné dopravy.

Pro přípravu projektů v oblasti dopravy je v rámci této oblasti podpory pamatováno i na podporu zpracování koncepcí, studií, programů a projektů týkajících se dostupnosti regionu.

Globální a specifické cíle oblasti podpory

Globální cíl:

- Zvýšit atraktivitu a bezpečnost veřejné dopravy



Specifické cíle:

- Zlepšit dostupnost center z venkovských oblastí veřejnou dopravou
- Integrovat různé druhy veřejné dopravy
- Zlepšit dostupnost veřejné dopravy pro občany s omezenou schopností pohybu a orientace

Kategorie intervencí

16 – Železnice

25 – Městská doprava

28 – Inteligentní dopravní systémy

52 – Podpora čisté městské dopravy

Typy podporovaných aktivit

V rámci oblasti podpory je možno podporovat projekty zaměřené na následující aktivity:

- **Modernizace, popř. výstavba železničních stanic a zastávek**
- **Modernizace, popř. výstavba autobusových nádraží a zastávek**
- **Výstavba nebo modernizace dopravních terminálů pro veřejnou dopravu**
- **Výstavba nebo modernizace parkovišť pro přestup na veřejnou dopravu**
 - Návazné systémy Park and Ride (parkoviště pro osobní vozy s možností přestupu na VHD), Bike and Ride (prostor pro bezpečné uschování kola s možností přestupu na VHD), Kiss and Ride (krátkodobé parkovací místo sloužící k naložení a vyložení osob a materiálu při přestupu na VHD) apod.;
- **Budování nebo modernizace informačních systémů ve veřejné dopravě**
- **Technické prostředky pro rozvoj integrovaných dopravních systémů**

Dále je podporována:

- **Příprava koncepcí, studií a projektů zaměřených na řešení rozvoje dopravní obslužnosti v regionu a jeho částech včetně přípravy nezbytné související dokumentace**

Podmínky podpory

Výše uvedené aktivity budou realizovány individuálními projekty.

Forma podpory a její výše

Nevratná přímá pomoc (dotace) z ERDF do výše 85 % způsobilých veřejných výdajů u projektů, které nezakládají veřejnou podporu.



PD ROP NUTS II Jihozápad

U projektů zakládajících veřejnou podporu bude dotace poskytnuta dle povahy projektu:

- do výše 36 % způsobilých výdajů projektu (od 1. ledna 2011 bude tato podpora činit maximálně 30 %) v souladu s Nařízením Komise č. 1628/2006 o vnitrostátní regionální investiční podpoře. Tato výše dotace může být navýšena o 10 % středním a o 20 % malým podnikům;
- nebo do výše stanovené v rozhodnutí Evropské komise vydaného na základě notifikace;
- nebo v souladu s pravidlem de minimis dle nařízení Komise (ES) 1998/2006.

Minimální přípustná výše celkových způsobilých výdajů na jeden projekt činí 300 000,- Kč.

Indikátory a jejich kvantifikace (výstupy)

Tabulka 3 – Indikátory a jejich kvantifikace pro oblast podpory 1.2

Úroveň indikátoru	Název indikátoru	Kód ČR	Kód EU	Jednotky	Počáteční hodnota (2005/06)	Konečná hodnota (2013/15)
Výsledek	Počet obcí zapojených do IDS	610 211		Počet	47	800
Výstup	Počet podpořených projektů na rozvoj dopravy (dopravní dostupnost)	511 100	Core 13	Počet	0	20

Územní zaměření podpory

Podpora v rámci oblasti podpory 1.2 je plošná tj. dostupná na celém území regionu NUTS II Jihozápad s tím, že je brán zřetel na hospodářsky slabé regiony vymezené kraji.

Příjemci, cílové skupiny

Příjemci:

- Kraje podle zákona č. 129/2000 Sb., o krajích (krajské zřízení) ve znění pozdějších předpisů
- Organizace zřizované nebo zakládáné kraji a obcemi podle § 23 a dalších zákona č. 250/2000 Sb., o rozpočtových pravidlech územních rozpočtů ve znění pozdějších předpisů
- Obce podle zákona č. 128/2000 Sb., o obcích (obecní zřízení) ve znění pozdějších předpisů
- Dobrovolné svazky obcí podle § 46 a dalších zákona č. 128/2000 Sb., o obcích
- Provozovatelé dráhy nebo drážní dopravy podle zákona č. 266/1994 Sb., o drahách
- Dopravci ve veřejné linkové dopravě podle zákona č. 111/ 1994 Sb., o silniční dopravě

Cílové skupiny:

- Obyvatelé a návštěvníci



Způsobilé výdaje

Způsobilý výdaj je náklad, který je přímo a výhradně spojen s realizací projektu a je součástí rozpočtu, který je předložen v žádosti o podporu projektu v rámci ROP NUTS II Jihozápad. V případě projektů mimo rámec veřejné podpory jsou výdaje způsobilé od data zahájení fyzické realizace projektu, které nesmí předcházet datu předložení žádosti o podporu na ÚRR a které je uvedeno ve Smlouvě o poskytnutí dotace (s výjimkou výdajů na Technickou pomoc a nákladů na projektovou dokumentaci a přípravu žádosti, které mohou vzniknout nejdříve 1. ledna.2007). Výdaje u projektů, které jsou realizovány v rámci veřejné podpory, jsou způsobilé od data splnění podmínek přijatelnosti ROP NUTS II Jihozápad. Další specifikace bude uvedena v Příručce pro žadatele.

Hlavní způsobilé výdaje:

- pořízení pozemků, celková pořizovací cena pozemku může být započtena maximálně do výše 10 % celkových způsobilých výdajů na projekt
- pořízení staveb formou nákupu
- pořízení staveb formou výstavby, rekonstrukce
- odstranění staveb
- technická zařízení (např. vodovodní, kanalizační, plynové a elektrické přípojky, vzduchotechnika, vytápění) a zařizovací předměty staveb (sanitární technika)
- pořízení samostatných movitých věcí a technického vybavení
- pořízení nehmotného majetku – nákup softwaru, licencí a ocenitelných práv (práva duševního vlastnictví), koncepce a studie jsou-li hlavním předmětem projektu
- služby
 - výdaje na publicitu dle podmínek ROP NUTS II Jihozápad,
 - výdaje na audit projektu (je-li vyžadován ŘO),
 - výdaje na projektovou dokumentaci maximálně do 5 % celkových způsobilých výdajů (výdaje na přípravu projektové žádosti a příloh, výdaje na odborné a znalecké posudky a na studie související s přípravou dokumentace k žádosti, výdaje spojené s výběrovým řízením).

Vedlejší způsobilé výdaje (max. do 10 % celkových způsobilých výdajů projektu):

- výkup budov určených k demolici
- služby
 - výdaje na právní, technické, finanční a ekonomické poradenství,
 - výdaje na účetnictví vztahující se k projektu,
 - výdaje spojené s řízením projektu, např. stavební dozor, autorský dozor, supervize projektu;
- osobní náklady spojené výhradně s řízením projektu



DPH:

Plátce DPH - Pro osoby, které jsou plátcí daně z přidané hodnoty (osobami registrovanými k DPH), je daň z přidané hodnoty způsobilým výdajem v případě, že nemají nárok na odpočet DPH u daného přijatého plnění podle zákona č. 235/2004 Sb., o dani z přidané hodnoty.

Neplátce DPH - Pro osoby neregistrované k DPH je daň z přidané hodnoty způsobilým výdajem, neboť tyto osoby si nemohou nárokovat odpočet daně z přidané hodnoty na vstupu.

Výjimka:

U projektů zakládajících veřejnou podporu podle blokové výjimky pro vnitrostátní regionální investiční podporu (nařízení Komise č. 1628/2006) jsou způsobilé **pouze investiční výdaje** na počáteční investici, tj. výdaje na pořízení nebo technické zhodnocení majetku včetně výdajů souvisejících s pořízením majetku. Dále jsou způsobilé pouze investiční výdaje **na počáteční investici**, tj. žadatel předložil žádost o podporu k registraci ještě před zahájením prací na projektu. Zahájením prací se rozumí buď zahájení stavebních prací (předání staveniště) nebo první závazný příslib objednávky zařízení.

V plném rozsahu platí požadavky na způsobilost výdajů uvedených v Obecném nařízení Rady č. 1083/2006 a vyplývající z Pravidel způsobilých výdajů pro programy spolufinancované ze SF a FS na programové období 2007-2013 (MMR, odbor rámce podpory Společenství), které zpřesňují podmínky způsobilosti druhů výdajů především v ohledech jejich maximálních podílů na celkových způsobilých výdajích, časového rozlišení, dokladování, umístění, způsobů oceňování apod. Způsobilé výdaje a jejich dokladování v rámci ROP NUTS II Jihozápad jsou blíže popsány v Metodickém pokynu ke způsobilým výdajům projektu, vydaném Úřadem Regionální rady Jihozápad.

Časový rozvrh

Oblast podpory je realizována v období 2007-2013 s možností realizace vybraných projektů maximálně do roku 2015.

Tabulka 4 - Předpoklad vývoje ročních alokací ROP NUTS II Jihozápad pro oblast podpory 1.2

období	Celkem ERDF v €
2007	684 251
2008	717 908
2009	751 712
2010	787 097
2011	822 499
2012	857 772
2013	893 657
Celkem 2007 – 2013	5 514 896



PD ROP NUTS II Jihozápad

Implementační uspořádání

Řídícím orgánem je Regionální rada regionu soudržnosti Jihozápad, která vyhlašuje jednotlivé výzvy k předkládání individuálních projektů. Řídící orgán nevyužívá služeb zprostředkujících subjektů.



1.3 Oblast podpory – Modernizace vozového parku veřejné dopravy

Zaměření / specifikace podpory

V této oblasti podpory jsou podporovány projekty zaměřené na:

- obnovu vozového parku kolejové přepravy osob,
- obnovu vozového parku ostatních druhů veřejné dopravy,
- přeměnu autobusů na ekologický pohon, využívající případně i alternativní paliva.

Zdůvodnění:

Modernizace vozového parku veřejné dopravy je dalším faktorem zvyšování její konkurenceschopnosti. Ani z hlediska dopravních prostředků neodpovídá současný stav veřejné dopravy technickým možnostem a potřebám cestujících. Výrazně zastaralý vozový park vyžaduje zásadní přestavbu.

Přestavbu vozového parku je nutno směřovat jednak ke zvyšování komfortu cestování veřejnou dopravou i pro občany s omezenou schopností pohybu a orientace, a také ke snižování negativního vlivu veřejné dopravy na životní prostředí v sídlech. K tomu přispívá kromě nákupu nových vozidel i přeměna stávajících vozidel na ekologický pohon. To vše přispívá ke zlepšování image veřejné dopravy a zájmu o ni.

Globální a specifické cíle oblasti podpory

Globální cíl:

- Zvýšit atraktivitu a dostupnost veřejné dopravy

Specifické cíle:

- Zlepšit komfort cestování veřejnou dopravou
- Zlepšit dostupnost veřejné dopravy pro občany s omezenou schopností pohybu a orientace
- Snižit negativní vliv veřejné dopravy na životní prostředí v sídlech

Kategorie intervencí

18 – Mobilní majetek železnic

25 – Městská doprava

52 – Podpora čisté městské dopravy

Typy podporovaných aktivit

V rámci oblasti podpory je možno podporovat projekty zaměřené na následující aktivity:

- **Nákup, popř. modernizace kolejových vozidel pro přepravu osob**
 - Železniční vozidla, tramvaje atd.
- **Nákup jiných než kolejových vozidel pro přepravu osob**



- Autobusy, trolejbusy aj.
- **Přestavba autobusů na ekologický pohon využívající případně i alternativní paliva**

Podmínky podpory

Výše uvedené aktivity budou realizovány individuálními projekty.

Forma podpory a její výše

Nevratná přímá pomoc (dotace) z ERDF do výše 85 % způsobilých veřejných výdajů u projektů, které nezakládají veřejnou podporu.

U projektů zakládajících veřejnou podporu bude dotace poskytnuta dle povahy projektu:

- do výše 36 % způsobilých výdajů projektu (od 1. ledna 2011 bude tato podpora činit maximálně 30 %) v souladu s Nařízením Komise č. 1628/2006 o vnitrostátní regionální investiční podpoře. Tato výše dotace může být navýšena o 10 % středním a o 20 % malým podnikům;
- nebo do výše stanovené v rozhodnutí Evropské komise vydaného v rámci notifikačního procesu dle článku 88 odst. 3 Smlouvy ES.

Minimální přípustná výše celkových způsobilých výdajů na jeden projekt činí 1 000 000,- Kč.

Indikátory a jejich kvantifikace (výstupy)

Tabulka 5 – Indikátory a jejich kvantifikace pro oblast podpory 1.3

Úroveň indikátoru	Název indikátoru	Kód ČR	Kód EU	Jednotky	Počáteční hodnota (2005/06)	Konečná hodnota (2013/15)
Výsledek	Počet nově pořízených ekologických vozidel ve veřejné dopravě	610 241		Počet	0	10
Výstup	Počet nově pořízených vozidel kolejové a trakční dopravy ve veřejné dopravě	610 244		Počet	0	10
Výsledek	Počet nově pořízených nízkopodlažních vozidel ve veřejné dopravě	610 247		Počet	0	10
Výstup	Počet podpořených projektů na rozvoj dopravy (dopravní dostupnost)	511 100	Core 13	Počet	0	10



Územní zaměření podpory

Podpora v rámci oblasti podpory 1.3 je plošná, tj. dostupná na celém území regionu NUTS II Jihozápad s tím, že je brán zřetel na hospodářsky slabé regiony vymezené kraji.

Příjemci, cílové skupiny

Příjemci:

- Kraje podle zákona č. 129/2000 Sb., o krajích (krajské zřízení) ve znění pozdějších předpisů
- Organizace zřizované nebo zakládané kraji a obcemi podle § 23 a dalších zákona č. 250/2000 Sb., o rozpočtových pravidlech územních rozpočtů ve znění pozdějších předpisů
- Obce podle zákona č. 128/2000 Sb., o obcích (obecní zřízení) ve znění pozdějších předpisů
- Dobrovolné svazky obcí podle § 46 a dalších zákona č. 128/2000 Sb., o obcích
- Provozovatelé drážní dopravy podle zákona č. 266/1994 Sb., o drahách
- Dopravci ve veřejné linkové dopravě podle zákona č. 111/1994 Sb., o silniční dopravě

Cílové skupiny:

- Obyvatelé a návštěvníci

Způsobilé výdaje

Způsobilý výdaj je náklad, který je přímo a výhradně spojen s realizací projektu a je součástí rozpočtu, který je předložen v žádosti o podporu projektu v rámci ROP NUTS II Jihozápad. V případě projektů mimo rámec veřejné podpory jsou výdaje způsobilé od data zahájení fyzické realizace projektu, které nesmí předcházet datu předložení žádosti o podporu na ÚRR a které je uvedeno ve Smlouvě o poskytnutí dotace (s výjimkou výdajů na Technickou pomoc a nákladů na projektovou dokumentaci a přípravu žádosti, které mohou vzniknout nejdříve 1. ledna 2007). Výdaje u projektů, které jsou realizovány v rámci veřejné podpory, jsou způsobilé od data splnění podmínek přijatelnosti ROP NUTS II Jihozápad. Další specifikace bude uvedena v Příručce pro žadatele.

Hlavní způsobilé výdaje:

- náklady na pořízení nových strojů a zařízení (např. pořízení dopravního prostředku pro hromadnou dopravu)
- nákup strojního a technologického zařízení
- služby
 - výdaje na publicitu dle podmínek ROP NUTS II Jihozápad,
 - výdaje na audit projektu (je-li vyžadován ŘO),
 - výdaje na projektovou dokumentaci maximálně do 5 % celkových způsobilých výdajů (výdaje na přípravu projektové žádosti a příloh, výdaje na odborné a znalecké posudky a na studie související s přípravou dokumentace k žádosti, výdaje spojené s výběrovým řízením).



PD ROP NUTS II Jihozápad

Vedlejší způsobilé výdaje (max. do 10 % celkových způsobilých výdajů projektu):

- pořízení samostatných movitých věcí
- pořízení nehmotného majetku – nákup softwaru, licencí a ocenitelných práv (práva duševního vlastnictví)
- služby
 - výdaje na právní, technické, finanční a ekonomické poradenství,
 - výdaje na účetnictví vztahující se k projektu,
 - výdaje spojené s řízením projektu, např. stavební dozor, autorský dozor, supervize projektu,
- osobní náklady spojené výhradně s řízením projektu

DPH:

Plátce DPH - Pro osoby, které jsou plátcí daně z přidané hodnoty (osobami registrovanými k DPH), je daň z přidané hodnoty způsobilým výdajem v případě, že nemají nárok na odpočet DPH u daného přijatého plnění podle zákona č. 235/2004 Sb., o dani z přidané hodnoty.

Neplátce DPH - Pro osoby neregistrované k DPH je daň z přidané hodnoty způsobilým výdajem, neboť tyto osoby si nemohou nárokovat odpočet daně z přidané hodnoty na vstupu.

Výjimka:

U projektů zakládajících veřejnou podporu podle blokové výjimky pro vnitrostátní regionální investiční podporu (nařízení Komise č. 1628/2006) jsou způsobilé **pouze investiční výdaje** na počáteční investici, tj. výdaje na pořízení nebo technické zhodnocení majetku včetně výdajů souvisejících s pořízením majetku. Dále jsou způsobilé pouze investiční výdaje **na počáteční investici**, tj. žadatel předložil žádost o podporu k registraci ještě před zahájením prací na projektu. Zahájením prací se rozumí buď zahájení stavebních prací (předání staveniště) nebo první závazný příslib objednávky zařízení.

V plném rozsahu platí požadavky na způsobilost výdajů uvedených v Obecném nařízení Rady č. 1083/2006 a vyplývající z Pravidel způsobilých výdajů pro programy spolufinancované ze SF a FS na programové období 2007-2013 (MMR, odbor rámce podpory společenství), které zpřesňují podmínky způsobilosti druhů výdajů především v ohledech jejich maximálních podílů na celkových způsobilých výdajích, časového rozlišení, dokladování, umístění, způsobů oceňování apod. Způsobilé výdaje a jejich dokladování v rámci ROP NUTS II Jihozápad jsou blíže popsány v Metodickém pokynu ke způsobilým výdajům projektu, vydaném Úřadem Regionální rady Jihozápad.



Časový rozvrh

Oblast podpory je realizována v období 2007–2013 s možností realizace vybraných projektů maximálně do roku 2015.

Tabulka 6 - Předpoklad vývoje ročních alokací ROP NUTS II Jihozápad pro oblast podpory 1.3

období	Celkem ERDF v EUR
2007	2 737 002
2008	2 871 632
2009	3 006 850
2010	3 148 391
2011	3 289 996
2012	3 431 087
2013	3 574 627
Celkem 2007 – 2013	22 059 585

Implementační uspořádání

Řídícím orgánem je Regionální rada regionu soudržnosti Jihozápad, která vyhlašuje jednotlivé výzvy k předkládání individuálních projektů. Řídící orgán nevyužívá služeb zprostředkujících subjektů.

Oblast podpory je předmětem koordinace ROP NUTS II Jihozápad s OP Doprava (dále jen OP D). Řídící orgán ROP NUTS II Jihozápad poskytne Ministerstvu dopravy ČR (dále jen MD) pro informaci dokumentaci pro žadatele, která bude zaměřena na oblast podpory „Modernizace vozového parku veřejné dopravy“, a to vždy před vyhlášením příslušné výzvy. Prostřednictvím MSC2007 bude zajištěno, aby ŘO ROP NUTS II Jihozápad a ŘO OP D měly přístup k informacím o projektech vybraných k realizaci v obou operačních programech a ke zprávám o průběhu realizace operačních programů. ŘO ROP NUTS II Jihozápad využije odborných konzultací s MD při stanovení technických podmínek pro výběr drážních vozidel.



1.4 Oblast podpory – Rozvoj regionálních letišť

Zaměření / specifikace podpory

V této oblasti podpory jsou podporovány projekty zaměřené na:

- výstavbu, rekonstrukci a modernizaci infrastruktury veřejných regionálních letišť
- napojení veřejných letišť na silniční síť
- zlepšení technického a bezpečnostního vybavení regionálních letišť

Podpora by měla být zaměřena na vybudování letišť s významným mezinárodním provozem s cílem zvýšit význam letecké dopravy na území regionu NUTS II Jihozápad a nabídnout tak návštěvníkům a potenciálním investorům tento progresivní způsob dopravy.

Zdůvodnění:

I když existuje síť regionálních letišť, mají nejlepší rozvojové předpoklady pro zavedení mezinárodního leteckého provozu bývalá vojenská letiště v blízkosti obou krajských měst. Oba kraje považují letiště za významnou rozvojovou příležitost. Současný stav letišť neumožňuje jejich intenzivnější využití jako veřejných letišť. K tomu je nutno zlepšit alespoň technickou a bezpečnostní vybavenost a vyřešit dopravní napojení.

Globální a specifické cíle oblasti podpory

Globální cíl:

- Zvýšit význam letecké dopravy v regionu

Specifické cíle:

- Zlepšit technické vybavení letišť
- Zvýšit bezpečnost provozu na regionálních letištích
- Napojit regionální letiště na silniční síť

Kategorie intervencí

29 – Letiště

Typy podporovaných aktivit

V rámci oblasti podpory je možno podporovat projekty zaměřené na následující aktivity:

- **Výstavba, rekonstrukce a modernizace infrastruktury veřejných regionálních letišť**
 - Dráhy, terminály, kontrolní věže, rozjezdové dráhy, zázemí pro letiště atd.
- **Napojení veřejných letišť na silniční síť**
- **Zlepšení technického a bezpečnostního vybavení regionálních letišť**
 - Protipožární instalace, bezpečnostní a zabezpečovací zařízení atd.



Podmínky podpory

Výše uvedené aktivity budou realizovány individuálními projekty..

Forma podpory a její výše

Nevratná přímá pomoc (dotace) z ERDF do výše 85 % způsobilých veřejných výdajů u projektů, které nezakládají veřejnou podporu.

U projektů zakládajících veřejnou podporu bude dotace poskytnuta dle povahy projektu:

- do výše 36 % způsobilých výdajů projektu (od 1. ledna 2011 bude tato podpora činit maximálně 30 %) v souladu s Nařízením Komise č. 1628/2006 o vnitrostátní regionální investiční podpoře. Tato výše dotace může být navýšena o 10 % středním a o 20 % malým podnikům;
- nebo do výše stanovené v rozhodnutí Evropské komise vydaného na základě notifikace.

Minimální přípustná výše celkových způsobilých výdajů na jeden projekt činí 5 000 000,- Kč.

Indikátory a jejich kvantifikace (výstupy)

Tabulka 7 – Indikátory a jejich kvantifikace pro oblast podpory 1.4

Úroveň indikátoru	Název indikátoru	Kód ČR	Kód EU	Jednotky	Počáteční hodnota (2005/06)	Konečná hodnota (2013/15)
Výstup	Počet upravených regionálních letišť	610 301		Počet	0	1
Výstup	Počet podpořených projektů na rozvoj dopravy (dopravní dostupnost)	511 100	Core 13	Počet	0	1

Územní zaměření podpory

Podpora v rámci oblasti podpory 1.4 je plošná, tj. dostupná na celém území regionu NUTS II Jihozápad.

Příjemci, cílové skupiny

Příjemci:

- Kraje podle zákona č.129/2000 Sb., o krajích (krajské zřízení) ve znění pozdějších předpisů
- Organizace zřizované nebo zakládané kraji a obcemi podle § 23 a dalších zákona č. 250/2000 Sb., o rozpočtových pravidlech územních rozpočtů ve znění pozdějších předpisů

Cílové skupiny:

- Investoři a návštěvníci



Způsobilé výdaje

Způsobilý výdaj je náklad, který je přímo a výhradně spojen s realizací projektu a je součástí rozpočtu, který je předložen v žádosti o podporu projektu v rámci ROP NUTS II Jihozápad. V případě projektů mimo rámec veřejné podpory jsou výdaje způsobilé od data zahájení fyzické realizace projektu, které nesmí předcházet datu předložení žádosti o podporu na ÚRR a které je uvedeno ve Smlouvě o poskytnutí dotace (s výjimkou výdajů na Technickou pomoc a nákladů na projektovou dokumentaci a přípravu žádosti, které mohou vzniknout nejdříve 1. ledna 2007). Výdaje u projektů, které jsou realizovány v rámci veřejné podpory, jsou způsobilé od data splnění podmínek přijatelnosti ROP NUTS II Jihozápad. Další specifikace bude uvedena v Příručce pro žadatele.

Hlavní způsobilé výdaje:

- pořízení pozemků, celková pořizovací cena pozemku může být započtena maximálně do výše 10 % celkových způsobilých výdajů na projekt
- pořízení staveb formou nákupu
- pořízení staveb formou výstavby, rekonstrukce
- odstranění staveb
- technická zařízení (např. vodovodní, kanalizační a elektrické přípojky, plynové přípojky, vzduchotechnika, vytápění) a zařízení předměty staveb (sanitární technika)
- pořízení obslužných technologií pro provoz letiště (radarové zařízení, terminály řízení leteckého provozu,...)
- pořízení samostatných movitých věcí
- pořízení nehmotného majetku – nákup softwaru, licencí a ocenitelných práv (práva duševního vlastnictví)
- služby
 - výdaje na publicitu dle podmínek ROP NUTS II Jihozápad,
 - výdaje na audit projektu (je-li vyžadován ŘO),
 - výdaje na projektovou dokumentaci maximálně do 5 % celkových způsobilých výdajů (výdaje na přípravu projektové žádosti a příloh, výdaje na odborné a znalecké posudky a na studie související s přípravou dokumentace k žádosti, výdaje spojené s výběrovým řízením).

Vedlejší způsobilé výdaje (max. do 10 % celkových způsobilých výdajů projektu):

- výkup budov určených k demolici
- služby
 - výdaje na právní, technické, finanční a ekonomické poradenství,
 - výdaje na účetnictví vztahující se k projektu,
 - výdaje spojené s řízením projektu, např. stavební dozor, autorský dozor, supervize projektu;
- osobní náklady spojené výhradně s řízením projektu



DPH:

Plátce DPH - Pro osoby, které jsou plátcí daně z přidané hodnoty (osobami registrovanými k DPH), je daň z přidané hodnoty způsobilým výdajem v případě, že nemají nárok na odpočet DPH u daného přijatého plnění podle zákona č. 235/2004 Sb., o dani z přidané hodnoty.

Neplátce DPH - Pro osoby neregistrované k DPH je daň z přidané hodnoty způsobilým výdajem, neboť tyto osoby si nemohou nárokovat odpočet daně z přidané hodnoty na vstupu.

Výjimka:

U projektů zakládajících veřejnou podporu podle blokové výjimky pro vnitrostátní regionální investiční podporu (nařízení Komise č. 1628/2006) jsou způsobilé **pouze investiční výdaje** na počáteční investici, tj. výdaje na pořízení nebo technické zhodnocení majetku včetně výdajů souvisejících s pořízením majetku. Dále jsou způsobilé pouze investiční výdaje **na počáteční investici**, tj. žadatel předložil žádost o podporu k registraci ještě před zahájením prací na projektu. Zahájením prací se rozumí buď zahájení stavebních prací (předání staveniště) nebo první závazný příslib objednávky zařízení.

V plném rozsahu platí požadavky na způsobilost výdajů uvedených v Obecném nařízení Rady č. 1083/2006 a vyplývající z Pravidel způsobilých výdajů pro programy spolufinancované ze SF a FS na programové období 2007-2013 (MMR, odbor rámce podpory společenství), které zpřesňují podmínky způsobilosti druhů výdajů především v ohledech jejich maximálních podílů na celkových způsobilých výdajích, časového rozlišení, dokladování, umístění, způsobů oceňování apod. Způsobilé výdaje a jejich dokladování v rámci ROP NUTS II Jihozápad jsou blíže popsány v Metodickém pokynu ke způsobilým výdajům projektu, vydaném Úřadem Regionální rady Jihozápad.

Časový rozvrh

Oblast podpory je realizována v období 2007–2013 s možností realizace vybraných projektů maximálně do roku 2015.

Tabulka 8 - Předpoklad vývoje ročních alokací ROP NUTS II Jihozápad pro oblast podpory 1.4

období	Celkem ERDF v EUR
2007	2 394 877
2008	2 512 678
2009	2 630 993
2010	2 754 842
2011	2 878 747
2012	3 002 201
2013	3 127 799
Celkem 2007 – 2013	19 302 137



PD ROP NUTS II Jihozápad

Implementační uspořádání

Řídícím orgánem je Regionální rada regionu soudržnosti Jihozápad, která vyhlašuje jednotlivé výzvy k předkládání individuálních projektů. Řídící orgán nevyužívá služeb zprostředkujících subjektů.



1.5 Oblast podpory – Rozvoj místních komunikací

Zaměření / specifikace podpory

V této oblasti podpory jsou podporovány projekty na místních komunikacích zaměřené na:

- napojení rozvojových ploch na silniční síť,
- zvyšování bezpečnosti dopravy v sídlech,
- propojení částí obcí,
- zpřístupnění krajiny.

Projekty se kromě výstavby, rekonstrukcí a modernizací celých úseků místních komunikací mohou týkat také odstraňování bodových závad, např. křižovatek, přejezdů nebo mostů. Z věcného hlediska se může jednat o všechny typy místních komunikací.

Zdůvodnění:

Místní komunikace jsou zásadní pro dopravní obsluhu na místní úrovni. Současný stav velké části z nich v regionu vyžaduje rekonstrukci, popř. modernizaci. Požadavky na rozvoj sítě místních komunikací souvisí především s napojením rozvojových zón, ale také se zlepšováním bezpečnostních parametrů dopravy. Sem patří budování a rekonstrukce chodníků, popř. dalších cest pro jiné druhy dopravy než automobilové.

Nelze opominout ani význam stávajících místních komunikací při propojení částí obcí, např. veřejnou dopravou v případě napojení občanské vybavenosti, stávajících výrobních areálů či atraktivit cestovního ruchu. Některá opatření na místních komunikacích budou vyvolána modernizací silniční sítě nebo jiné komunikace ať už z hlediska přímé návaznosti nebo efektivnějšího vynaložení investovaných prostředků.

Vzhledem k venkovskému charakteru rozsáhlých území regionu a rozdrobené sídelní struktuře NUTSII Jihozápad lze očekávat oproti jiným regionům nadprůměrnou potřebu investic do místních komunikací. Technické řešení místních komunikací může být i ekonomicky méně náročné při respektování současné i očekávané funkce a zatížení dané místní komunikace.

Globální a specifické cíle oblasti podpory

Globální cíl:

- Zlepšit stav místních komunikací

Specifické cíle:

- Napojit rozvojové plochy na silniční síť
- Zvýšit bezpečnost dopravy v obcích
- Propojit částí obcí

Kategorie intervencí

23 – Regionální / místní silnice



Typy podporovaných aktivit

V rámci oblasti podpory je možno podporovat projekty zaměřené na následující aktivity:

- **Výstavba, rekonstrukce nebo modernizace místních komunikací pro napojení nových rozvojových ploch**
- **Odstraňování bodových závad na místních komunikacích (např. křižovatky, přejezdy, mosty)**
- **Rekonstrukce a modernizace, popř. výstavba místních komunikací pro zvýšení bezpečnosti dopravy**
- **Rekonstrukce a modernizace, popř. výstavba místních komunikací pro zlepšení dostupnosti částí obcí**
- **Výstavba místních komunikací vyvolaná modernizací silniční sítě**

V oblasti intervence 1.5 nebudou podporovány akce neinvestičního charakteru, tj. prostá oprava a údržba místních komunikací.

Podmínky podpory

Výše uvedené aktivity budou realizovány individuálními projekty.

Obcím do 500 obyvatel je komplementárně k Programu rozvoje venkova poskytována podpora pouze v případě projektů s vyšší způsobilých výdajů nad 5 000 000,- Kč.

Forma podpory a její výše

Nevratná přímá pomoc (dotace) z ERDF do výše 85 % způsobilých veřejných výdajů. Při podpoře rozvoje místních komunikací nehrozí riziko poskytování veřejné podpory podle čl. 87 odst. 1 Smlouvy o založení Evropského společenství. Nebudou podporovány projekty sloužící individuálně jednotlivým hospodářským subjektům.

Minimální přípustná výše celkových způsobilých výdajů na jeden projekt činí 500 000,- Kč.

Indikátory a jejich kvantifikace (výstupy)

Tabulka 9 – Indikátory a jejich kvantifikace pro oblast podpory 1.5

Úroveň indikátoru	Název indikátoru	Kód ČR	Kód EU	Jednotky	Počáteční hodnota (2005)	Konečná hodnota (2015)
Výsledek	Délka nových místních (městských) komunikací celkem	610 106	Core 14	km	0	10
Výstup	Délka rekonstruovaných místních (městských) komunikací celkem	610 107	Core 16	km	0	90
Výstup	Počet podpořených projektů na rozvoj dopravy (dopravní dostupnost)	511 100	Core 13	Počet	0	50



Územní zaměření podpory

Podpora v rámci oblasti podpory 1.5 je plošná tj. dostupná na celém území regionu NUTS II Jihozápad s tím, že je brán zřetel na hospodářsky slabé regiony vymezené kraji.

Příjemci, cílové skupiny

Příjemci:

- Obce podle zákona č. 128/2000 Sb., o obcích (obecní zřízení) ve znění pozdějších předpisů
- Organizace zřizované nebo zakládané obcemi podle § 23 a dalších zákona č. 250/2000 Sb., o rozpočtových pravidlech územních rozpočtů ve znění pozdějších předpisů
- Dobrovolné svazky obcí podle § 46 a dalších zákona č.128/2000 Sb., o obcích

Cílové skupiny:

- Obyvatelé a návštěvníci

Způsobilé výdaje

Způsobilý výdaj je náklad, který je přímo a výhradně spojen s realizací projektu a je součástí rozpočtu, který je předložen v žádosti o podporu projektu v rámci ROP NUTS II Jihozápad. V případě projektů mimo rámec veřejné podpory jsou výdaje způsobilé od data zahájení fyzické realizace projektu, které nesmí předcházet datu předložení žádosti o podporu na ÚRR a které je uvedeno ve Smlouvě o poskytnutí dotace (s výjimkou výdajů na Technickou pomoc a nákladů na projektovou dokumentaci a přípravu žádosti, které mohou vzniknout nejdříve 1. ledna 2007). Výdaje u projektů, které jsou realizovány v rámci veřejné podpory, jsou způsobilé od data splnění podmínek přijatelnosti ROP NUTS II Jihozápad. Další specifikace bude uvedena v Příručce pro žadatele.

Hlavní způsobilé výdaje:

- pořízení pozemků, celková pořizovací cena pozemku může být započtena maximálně do výše 10 % celkových způsobilých výdajů na projekt
- pořízení staveb formou výstavby, rekonstrukce
- odstranění staveb
- pořízení samostatných movitých věcí – součásti a příslušenství místních komunikací dle zákona o pozemních komunikacích
- služby
 - výdaje na publicitu dle podmínek ROP NUTS II Jihozápad,
 - výdaje na audit projektu (je-li vyžadován ŘO),
 - výdaje na projektovou dokumentaci maximálně do 5 % celkových způsobilých výdajů (výdaje na přípravu projektové žádosti a příloh, výdaje na odborné a znalecké posudky a na studie související s přípravou dokumentace k žádosti, výdaje spojené s výběrovým řízením).



PD ROP NUTS II Jihozápad

Vedlejší způsobilé výdaje (max. do 10 % celkových způsobilých výdajů projektu):

- výkup budov určených k demolici
- služby
 - výdaje na právní, technické, finanční a ekonomické poradenství,
 - výdaje na účetnictví vztahující se k projektu,
 - výdaje spojené s řízením projektu, např. stavební dozor, autorský dozor, supervize projektu;
- osobní náklady spojené výhradně s řízením projektu

DPH:

Plátce DPH - Pro osoby, které jsou plátcí daně z přidané hodnoty (osobami registrovanými k DPH), je daň z přidané hodnoty způsobilým výdajem v případě, že nemají nárok na odpočet DPH u daného přijatého plnění podle zákona č. 235/2004 Sb., o dani z přidané hodnoty.

Neplátce DPH - Pro osoby neregistrované k DPH je daň z přidané hodnoty způsobilým výdajem, neboť tyto osoby si nemohou nárokovat odpočet daně z přidané hodnoty na vstupu.

V plném rozsahu platí požadavky na způsobilost výdajů uvedených v Obecném nařízení Rady č. 1083/2006 a vyplývající z Pravidel způsobilých výdajů pro programy spolufinancované ze SF a FS na programové období 2007-2013 (MMR, odbor rámce podpory společenství), které zpřesňují podmínky způsobilosti druhů výdajů především v ohledech jejich maximálních podílů na celkových způsobilých výdajích, časového rozlišení, dokladování, umístění, způsobů oceňování apod. Způsobilé výdaje a jejich dokladování v rámci ROP NUTS II Jihozápad jsou blíže popsány v Metodickém pokynu ke způsobilým výdajům projektu, vydaném Úřadem Regionální rady Jihozápad.

Časový rozvrh

Oblast podpory je realizována v období 2007–2013 s možností realizace vybraných projektů maximálně do roku 2015.

Tabulka 10 - Předpoklad vývoje ročních alokací ROP NUTS II Jihozápad pro oblast podpory 1.5

období	Celkem ERDF v EUR
2007	4 789 754
2008	5 025 355
2009	5 261 987
2010	5 509 684
2011	5 757 493
2012	6 004 402
2013	6 255 598
Celkem 2007 – 2013	38 604 273



PD ROP NUTS II Jihozápad

Implementační uspořádání

Řídícím orgánem je Regionální rada regionu soudržnosti Jihozápad, která vyhlašuje jednotlivé výzvy k předkládání individuálních projektů. Řídící orgán nevyužívá služeb zprostředkujících subjektů.



2 Prioritní osa – Stabilizace a rozvoj měst a obcí

Region NUTS II Jihozápad se vyznačuje vysokou rozdrobeností sídelní struktury. Nejvíce urbanizované oblasti – centra a rozvojové osy jsou potenciálními místy růstu a rozvoje v regionech, mají však specifické problémy. Řada z nich se potýká s nadměrným dopravním zatížením, nevyhovující infrastrukturou, nedokončenou transformací ekonomiky a se zhoršující se demografickou a sociální situací. Je nezbytné zabránit vzniku sociálně nepříznivého prostředí v městských a příměstských lokalitách. Tyto faktory se mohou stát potenciálními bariérami dalšího rozvoje. Města, která plní roli regionálních center jsou zpravidla zdrojem ekonomického růstu a inovací pro celý region, ve kterém se nacházejí, avšak tato jejich role není dosud dostatečně systematicky rozvíjena. Dle Národního strategického referenčního rámce (dále jen NSRR) se za regionální centra v území NUTS II Jihozápad považují města Plzeň a České Budějovice.

Významnou roli v sídelní struktuře hrají také centra střední úrovně (tzv. spádová centra), která plní především stabilizační funkci pro periferní venkovské oblasti. Ta spočívá zejména v nabídce pracovních příležitostí a služeb občanské vybavenosti (např. školství, sociální a zdravotní služby, komerční služby). Za tato tzv. spádová centra se dle NSRR považují především sídla v populační velikosti 5 000 – 49 999 obyvatel.

Kromě uvedených urbanizovaných oblastí je možné na území regionu vymezit několik typů venkovských oblastí, v nichž se prosazují rozdílné trendy. Tato odlišnost vyplývá z jejich polohy vůči urbanizovaným oblastem. Venkovské oblasti v zázemí velkých měst jsou ovlivněny suburbanizací a zaznamenávají výrazný nárůst populace, což určuje jejich rozvojové a zvláště investiční priority. Dobře dostupné venkovské regiony mají potenciál stát se rekreačním zázemím městských oblastí, což opět specificky dopadá na jejich potřeby.

Největší problémy mají periferní venkovské oblasti, které se vyznačují podinvestovanou infrastrukturou, nevyhovující, nedostatečnou nabídkou služeb ve venkovských sídlech, nedostatkem pracovních příležitostí na venkově a odlivem obyvatel v produktivním věku. Na území regionu se nacházejí rozsáhlé oblasti ohrožené vysídlením. Tímto trendem jsou postiženy zejména periferní venkovské oblasti okresů Klatovy, Strakonice, Písek a Tábor.

Strategie místního rozvoje venkovských oblastí je založena na zlepšení základní vybavenosti venkovských obcí spolu s vytvořením širší nabídky pracovních míst a dosažením vyššího standardu a dostupnosti služeb v nejbližších centrech (viz prioritní osa 1). Cílem těchto opatření je zvýšit kvalitu života místních obyvatel. Z tohoto pohledu hrají regionální a mikroregionální centra ve venkovských oblastech významnou roli.

Na základě principu komplementarity s ostatními operačními programy a PRV se ROP NUTS II Jihozápad v oblasti urbánní a venkovské problematiky koncentruje na regeneraci a revitalizaci obcí a měst a na podporu infrastruktury veřejných služeb (školství, sociální integrace, zdravotnictví). S ohledem na podmínky způsobilosti podporovaných aktivit není v rámci ROP NUTS II Jihozápad přímo řešena problematika bydlení ale spíše celkové zvýšení atraktivity sídel.

Indikátor dopadu prioritní osy 2 – Stabilizace a rozvoj měst a obcí

Indikátor dopadu	Kód ČR	Jednotka	Počáteční hodnota (2005)	Konečná hodnota (2015)
Plocha regenerovaného a revitalizovaného území celkem	650 100	ha	0	15



2.1 Oblast podpory – Integrované projekty rozvojových center

Zaměření / specifikace podpory

V této oblasti podpory jsou podporovány integrované projekty rozvojových center (nad 50 000 obyvatel), tj. měst Plzeň a České Budějovice.

Integrovaný projekt je souborem projektů zaměřených na konkrétní problém města nebo jeho části. Podmínkou poskytnutí podpory je zpracování tzv. Integrovaného plánu rozvoje města (dále jen IPRM). Podpora z ROP NUTS II Jihozápad se zaměřuje na:

- revitalizaci zanedbaných areálů, objektů a ploch v sídlech,
- revitalizaci centra města a památkově chráněných objektů a území,
- přípravu rozvojových území pro podnikání a služby,
- výstavbu, rekonstrukci a vybavení objektů občanské vybavenosti,
- modernizaci dopravních sítí v sídlech.

Zdůvodnění:

Rozvojová centra – města Plzeň a České Budějovice – jsou zdrojem ekonomického růstu a inovací pro celý region, ve kterém se nacházejí, a zajišťují obsluhu klíčových služeb regionu avšak tato jejich role není dosud dostatečně systematicky rozvíjena. Nejen, že chybí dostatek připravených rozvojových ploch pro různá funkční využití, ale existuje řada specifických problémů, které brání plnému využití potenciálu rozvojových center. Řada z nich se potýká s nedokončenou transformací ekonomiky, se zhoršující se demografickou a sociální situací a nevyhovující infrastrukturou. Je nezbytné zabránit vzniku sociálně nepříznivého prostředí v městských a příměstských lokalitách, především v panelových sídlištích a věnovat tedy pozornost rozvoji kvality obytného prostředí v rozvojových centrech.

Rozvoj center závisí dále na zvyšování jejich atraktivity pro investory, návštěvníky a současné i potenciální obyvatele. Jedním ze způsobů, který k tomu může výrazně přispět, je eliminace hlavních funkčních a estetických závad, které představují zanedbané objekty nebo plochy uvnitř zastavěných území měst a obcí. Pro zajištění udržitelnosti tohoto typu projektů je nezbytné najít nové využití těchto objektů a ploch. Zanedbané objekty a plochy se za těchto okolností stávají dalšími „rozvojovými“ plochami pro různé městské funkce. Kromě estetických a funkčních zlepšení je tedy přínosem revitalizace také omezování extenzivního způsobu rozvoje center, tj. rozšiřování zastavěné plochy při ponechání zanedbaných objektů a ploch v centrech nebo v jejich blízkosti.

Rozvoj nejen pracovních, ale i obslužných městských funkcí je považován v podmínkách regionu NUTS II Jihozápad za významnou rozvojovou příležitost. Jedná se především o infrastrukturu pro vzdělávání, sociální integraci a zdravotnictví, ale i kulturu a volný čas.

Další oblastí, které je nutno věnovat zvláštní pozornost v rozvojových centrech, je doprava, neboť zde dochází k mimořádné koncentraci dopravních problémů. Oblast podpory věnovaná rozvojovým centřům se kromě místních komunikací soustředí na modernizaci a rozvoj sítě městské hromadné dopravy, což je specifická oblast rozvojových center, která není obsahem jiných prioritních oblastí ani oblastí podpory.



Globální a specifické cíle oblasti podpory

Globální cíl:

- Posílit rozvojová centra

Specifické cíle:

- Najít nové využití zanedbaných areálů, objektů a ploch
- Připravit rozvojové plochy pro využití
- Doplnit občanskou vybavenost
- Zlepšit stav objektů občanské vybavenosti
- Zlepšit městskou dopravní infrastrukturu

Kategorie intervencí

25 – Městská doprava

61 – Integrované projekty pro regeneraci měst a venkova

Typy podporovaných aktivit

V rámci oblasti podpory je možno podporovat projekty zaměřené na následující aktivity:

- **Sanace a revitalizace zanedbaných areálů, objektů a ploch v sídlech**
- **Revitalizace centra města a památkových chráněných objektů a území**
 - Náměstí, nábřeží, centrální ulice, parky, kostely, aj.
- **Příprava rozvojových území pro podnikání a služby**
- **Výstavba, rekonstrukce a vybavení objektů občanské vybavenosti, objektů pro kulturu a volný čas**
 - Kulturní domy, knihovny, sály, klubovny, muzea, tělocvičny atd.
- **Výstavba, rekonstrukce a modernizace objektů vzdělávací, sociální a zdravotnické infrastruktury**
 - Polikliniky, školy, centra pro mimoškolní činnost dětí, školky, domovy pro seniory, domovy pro osoby se zdravotním postižením, centra denních služeb, domovy se zvláštním režimem, chráněné bydlení, azylové domy, domy na půl cesty, zařízení pro krizovou pomoc, nízkoprahová centra, sociálně terapeutické dílny, centra sociálně rehabilitačních služeb a další.
- **Výstavba, rekonstrukce a modernizace místních komunikací**
- **Modernizace a rozvoj sítě městské hromadné dopravy**
 - Trakční vedení městské hromadné dopravy, koleje pro tramvajovou dopravu, atd.
- **Management a koordinace aktivit IPRM**
 - Náklady na manažery IPRM, na řídicí výbor, na zabezpečení přípravy a realizace IPRM atd.



PD ROP NUTS II Jihozápad

Intervence v rámci aktivity modernizace a rozvoj sítě městské hromadné dopravy jsou doplňkovými aktivitami k aktivitám oblasti podpory 1.3, jedná se například o trakční vedení městské hromadné dopravy ve statutárních městech.

Podmínky podpory

V rámci oblasti podpory 2.1 je předpokládána podpora výhradně prostřednictvím IPRM, jejichž předkladateli budou města nad 50 000 obyvatel.

V regionu soudržnosti NUTS II Jihozápad se jedná o následující města:

NUTS II Jihozápad	Město	Počet obyvatel k 1. lednu 2006
Plzeňský kraj	Plzeň	162 759
Jihočeský kraj	České Budějovice	94 653

Definice IPRM: IPRM zahrnuje řadu časově souvisejících projektů, které jsou implementovány:

A) ve vybrané městské zóně, IPRM v postatě pokrývá následující typy intervencí:

- Regenerace a revitalizace brownfields
- Revitalizace specifických městských zón
- Modernizace veřejných prostranství
- Rozvoj infrastruktury v oblasti školství a vzdělávání
- Rozvoj infrastruktury zdravotnictví
- Upevnění sociální soudržnosti, kvality života a zdraví městské populace

Účelem tohoto přístupu k integrovanému rozvoji měst založeného na zónách je koncentrování finančních zdrojů na omezenou vybranou městskou zónu a omezení stávajících problémů (zanedbané oblasti) nebo podpora rostoucího potenciálu v této zóně.

B) tematickým integrovaným přístupem (např. městská veřejná doprava, zeleň) v celé oblasti města

Z toho plyne, že integrovaný přístup by měl přispět k dosažení definovaného cíle vybraných městských zón nebo tematické oblasti daného města.

Jako minimální byla pro IPRM stanovena hranice 10 mil. EUR, aby bylo dosaženo dostatečné koncentrace finančních zdrojů a bylo zabráněno rozmělnění podpory. Řídící orgán ROP NUTS II Jihozápad bude usilovat o průměrnou velikost finančního objemu IPRM ve výši 15 mil. EUR.

IPRM zahrnuje aktivity spolufinancované z ROP NUTS II Jihozápad. IPRM může také zmiňovat odděleně důležité projekty ve vybrané zóně města, případně vybrané tematické oblasti, které budou spolufinancovány z jiných operačních programů. Nicméně tyto důležité projekty spolufinancovatelné z ostatních tematických operačních programů nejsou operativně součástí IPRM. Tyto projekty spolufinancovány z ostatních tematických OP dostanou během hodnocení příslušným ŘO odpovídajícího OP 10 % bonifikaci v souladu s vládním nařízením č. 883 ze 13. srpna 2007. Dle Metodického pokynu MMR dále mimo jiné vyplývá, že město, případně další partneři v rámci IPRM, mohou předkládat dílčí projekty zahrnuté do IPRM rovněž do jiných oblastí podpory a prioritních os ROP NUTS II Jihozápad, jako individuální projekty v rámci standardních výzev vyhlášených pro tyto prioritní osy ROP NUTS II Jihozápad.



Území určená k podpoře v rámci IPRM

Účelem zpracování IPRM je řešit:

- Deprivované území (zónu) s koncentrací negativních jevů, jako je vysoká nezaměstnanost, kriminalita, sociální vyloučení, atd.)
- Území s vysokým potenciálem růstu, kde pákový efekt strukturálních fondů může být použit ke zvýšení konkurenceschopnosti zóny
- Tematicky vymezenou oblast města.

Geograficky vymezená zóna pro realizaci IPRM je souvislá plocha na území města, která by měla být vybrána na základě následujících kritérií:

A) **Deprivované území** – vykazuje v regionálním kontextu nepříznivé hodnoty nejméně u dvou ukazatelů dle článku 47 prováděcího nařízení:

- vysoký stupeň chudoby a vyloučení
- vysoký stupeň dlouhodobé nezaměstnanosti
- neuspokojivý demografický vývoj
- nízká úroveň vzdělání, významné nedostatky v oblasti dovedností a velký počet studentů, kteří předčasně opouštějí školu
- vysoký stupeň kriminality a delikvence
- obzvláště znečištěné životní prostředí
- nízká míra hospodářské aktivity
- velký počet přistěhovalců, etnických a minoritních skupin menšin nebo uprchlíků
- poměrně nízká úroveň hodnoty nemovitostí
- vysoká energetická náročnost budov

B) **Území s vysokým potenciálem růstu** – je charakterizováno na základě následujících ukazatelů:

- vysoká koncentrace ekonomických aktivit
- vysoký potenciál pro stimulaci podnikání a rozvoj služeb
- významný stupeň zaměstnanosti administrativě a v sektoru služeb
- vysoká koncentrace vzdělávacích aktivit
- velký význam v systému dopravní obslužnosti, která umožňuje mobilitu obyvatel a má přínos pro rozvoj města
- velký význam pro zajištění zdravotních, sociálních, kulturních a vzdělávacích potřeb obyvatel, zvýšení kvality života ve městech
- vysoký inovační potenciál, především ve vztahu k rozvoji podnikatelského sektoru a vzdělávacích institucí, zacílený na vzájemnou synergii jejich rozvoje

Z důvodu komplementarity k operačnímu programu Podnikání a inovace nebude podporována regenerace brownfields s převládajícím budoucím využitím pro podnikání



PD ROP NUTS II Jihozápad

(pozn: budoucí využití nemovitostí dle OKEČ 15-37, nebo se bude jednat o strategické služby či technologická centra). Prostřednictvím ROP budou podporovány regenerace všech ostatních brownfields s výjimkou budoucího zemědělského využití.

Sanace závažných starých ekologických zátěží (SEZ) budou řešeny v rámci OP ŽP. Méně závažné kontaminace bude možné řešit v rámci OP PI a ROP na základě stanoviska MŽP.

ROP bude v rámci projektů zaměřených na revitalizaci území řešit pouze problematiku veřejné zeleně ve městech a na venkově. Regenerace průmyslových zón v městech pro použití jako veřejná prostranství / zeleň bude povolena pouze tehdy, pokud budou tyto plochy ve veřejném vlastnictví.

Ostatní aspekty životního prostředí řeší OP ŽP.

Forma podpory a její výše

Nevratná přímá pomoc (dotace) z ERDF do výše 85 % způsobilých veřejných výdajů u dílčích projektů, které nezakládají veřejnou podporu.

U dílčích projektů zakládajících veřejnou podporu bude dotace poskytnuta dle povahy projektu:

- do výše 36 % způsobilých výdajů projektu (od 1. ledna 2011 bude tato podpora činit maximálně 30 %) v souladu s nařízením Komise č. 1628/2006 o vnitrostátní regionální investiční podpoře. Tato výše dotace může být navýšena o 10 % středním a o 20 % malým podnikům;
- nebo v souladu s pravidlem de minimis dle nařízení Komise (ES) 1998/2006.

Indikátory a jejich kvantifikace (výstupy)

Tabulka 11 – Indikátory a jejich kvantifikace pro oblast podpory 2.1

Úroveň indikátoru	Název indikátoru	Kód ČR	Kód EU	Jednotky	Počáteční hodnota (2005)	Konečná hodnota (2015)
Výsledek	Plocha revitalizovaných nevyužívaných nebo zanedbaných areálů (brownfields) celkem	652 000		ha	0	4
Výsledek	Plocha regenerovaných a revitalizovaných objektů ve městech celkem	651 100		m ²	0	8 000
Výsledek	Plocha regenerovaných a revitalizovaných objektů pro služby OVS (města)	651 102		m ²	0	2 500
Výsledek	Počet nově vytvořených pracovních míst na udržitelný rozvoj měst	520 213	Core 1	Počet	0	6
Výsledek	Počet nově vytvořených pracovních míst pro muže	520 101	Core 2	Počet	0	výsledky evaluační studie ÚRR
Výsledek	Počet nově vytvořených pracovních míst pro ženy	520 102	Core 3	Počet	0	výsledky evaluační studie ÚRR
Výstup	Počet podpořených projektů na rozvoj (zvyšující atraktivitu) – vybraných měst	511 531	Core 39	Počet	0	2



Územní zaměření podpory

Podpora v rámci oblasti podpory 2.1 se týká území rozvojových center měst Plzeň a České Budějovice.

Příjemci, cílové skupiny

Příjemci:

- Statutární města Plzeň a České Budějovice
- Kraje podle zákona č. 129/2000 Sb., o krajích (krajské zřízení) ve znění pozdějších předpisů (**jen pokud budou svůj projekt realizovat v rámci IPRM na správním území měst Plzeň, nebo České Budějovice**)
- Organizace zřizované nebo zakládané kraji a obcemi podle § 23 a dalších zákona č. 250/2000 Sb., o rozpočtových pravidlech územních rozpočtů ve znění pozdějších předpisů (**jen pokud budou svůj projekt realizovat v rámci IPRM na správním území měst Plzeň, nebo České Budějovice**)
- Nestátní neziskové organizace podle zákona č. 83/1990 Sb., o sdružování občanů ve znění pozdějších předpisů (občanská sdružení), zákona č. 248/1995 Sb., o obecně prospěšných společnostech a o změně a doplnění některých zákonů ve znění pozdějších předpisů (obecně prospěšné společnosti), zákona č. 3/2002 Sb., o svobodě náboženského vyznání a postavení církví a náboženských společností a o změně některých zákonů (zákon o církvích a náboženských společnostech) ve znění pozdějších předpisů (církevní právnické osoby), zákona č. 227/1997 Sb., o nadacích a nadačních fondech a o změně a doplnění některých souvisejících zákonů (zákon o nadacích a nadačních fondech) ve znění pozdějších předpisů (nadace), zákona č. 111/1998 Sb., o vysokých školách ve znění pozdějších předpisů (vysoké školy) a zákona č. 341/2005 Sb., o veřejných výzkumných institucích ve znění pozdějších předpisů (veřejné výzkumné organizace) (**jen pokud budou svůj projekt realizovat v rámci IPRM na správním území měst Plzeň, nebo České Budějovice**)
- Fyzické osoby (**jen pokud budou svůj projekt realizovat v rámci IPRM na správním území města Plzeň, nebo České Budějovice**)
- Obchodní společnosti založené dle zákona 513/1991 Sb. (Obchodní zákoník) ve znění pozdějších předpisů (**jen pokud budou svůj projekt realizovat v rámci IPRM na správním území města Plzeň, nebo České Budějovice**)
- Školy a školská zařízení zřizovaná nebo zakládaná kraji a obcemi podle § 8 zákona č. 561/2004 Sb., o předškolním, základním, středním, vyšším odborném a jiném vzdělávání a podle § 23 a dalších zákona č. 250/2000 Sb., o rozpočtových pravidlech územních rozpočtů ve znění pozdějších předpisů (**jen pokud budou svůj projekt realizovat v rámci IPRM na správním území města Plzeň, nebo České Budějovice**)
- Církevní školy a školská zařízení, soukromé školy a školská zařízení, školské právnické osoby, podle § 8 zákona č. 561/2004 Sb., o předškolním, základním, středním, vyšším odborném a jiném vzdělávání a podle zvláštních právních předpisů (**jen pokud budou svůj projekt realizovat v rámci IPRM na správním území města Plzeň, nebo České Budějovice**)



Cílové skupiny:

- Obyvatelé
- Investoři
- Návštěvníci

Způsobilé výdaje

Způsobilý výdaj je náklad, který je přímo a výhradně spojen s realizací projektu a je součástí rozpočtu, který je předložen v žádosti o podporu projektu v rámci ROP NUTS II Jihozápad. V případě projektů mimo rámec veřejné podpory jsou výdaje způsobilé od data zahájení fyzické realizace projektu, které nesmí předcházet datu předložení žádosti o podporu na ÚRR a které je uvedeno ve Smlouvě o poskytnutí dotace (s výjimkou výdajů na Technickou pomoc a nákladů na projektovou dokumentaci a přípravu žádosti, které mohou vzniknout nejdříve 1. ledna 2007). Výdaje u projektů, které jsou realizovány v rámci veřejné podpory, jsou způsobilé od data splnění podmínek přijatelnosti ROP NUTS II Jihozápad. Další specifikace bude uvedena v Příručce pro žadatele.

Hlavní způsobilé výdaje:

- pořízení pozemků, celková pořizovací cena pozemku může být započtena maximálně do výše 10 % celkových způsobilých výdajů na projekt
- pořízení staveb formou výstavby, rekonstrukce včetně nezbytné veřejné infrastrukturní vybavenosti
- pořízení staveb formou nákupu, cena stavby může být započtena maximálně do výše 15 % celkových způsobilých výdajů na projekt
- odstranění staveb
- technická zařízení (např. vodovodní, kanalizační a elektrické přípojky, vzduchotechnika, vytápění) a zařízení předměty staveb (sanitární technika)
- pořízení samostatných movitých věcí
- náklady na úpravu veřejných prostranství
- pořízení nehmotného majetku – nákup softwaru, licencí a ocenitelných práv (práva duševního vlastnictví)
- služby
 - výdaje na publicitu dle podmínek ROP NUTS II Jihozápad,
 - výdaje na audit projektu (je-li vyžadován ŘO),
 - výdaje na projektovou dokumentaci maximálně do 5 % celkových způsobilých výdajů (výdaje na přípravu projektové žádosti a příloh, výdaje na odborné a znalecké posudky a na studie související s přípravou dokumentace k žádosti, výdaje spojené s výběrovým řízením).



Vedlejší způsobilé výdaje (max. do 10 % celkových způsobilých výdajů projektu):

- výkup budov určených k demolici
- služby
 - výdaje na právní, technické, finanční a ekonomické poradenství,
 - výdaje na účetnictví vztahující se k projektu,
 - výdaje spojené s řízením projektu, např. stavební dozor, autorský dozor, supervize projektu;
- osobní náklady spojené výhradně s řízením projektu

DPH:

Plátce DPH - Pro osoby, které jsou plátcí daně z přidané hodnoty (osobami registrovanými k DPH), je daň z přidané hodnoty způsobilým výdajem v případě, že nemají nárok na odpočet DPH u daného přijatého plnění podle zákona č. 235/2004 Sb., o dani z přidané hodnoty.

Neplátce DPH - Pro osoby neregistrované k DPH je daň z přidané hodnoty způsobilým výdajem, neboť tyto osoby si nemohou nárokovat odpočet daně z přidané hodnoty na vstupu.

Výjimka:

U projektů zakládajících veřejnou podporu podle blokové výjimky pro vnitrostátní regionální investiční podporu (nařízení Komise č. 1628/2006) jsou způsobilé **pouze investiční výdaje** na počáteční investici, tj. výdaje na pořízení nebo technické zhodnocení majetku včetně výdajů souvisejících s pořízením majetku. Dále jsou způsobilé pouze investiční výdaje **na počáteční investici**, tj. žadatel předložil žádost o podporu k registraci ještě před zahájením prací na projektu. Zahájením prací se rozumí buď zahájení stavebních prací (předání staveniště) nebo první závazný příslib objednávky zařízení.

V plném rozsahu platí požadavky na způsobilost výdajů uvedených v Obecném nařízení Rady č. 1083/2006 a vyplývající z Pravidel způsobilých výdajů pro programy spolufinancované ze SF a FS na programové období 2007-2013 (MMR, odbor rámce podpory společenství), která zpřesňují podmínky způsobilosti druhů výdajů především v ohledech jejich maximálních podílů na celkových způsobilých výdajích, časového rozlišení, dokladování, umístění, způsobů oceňování apod. Způsobilé výdaje a jejich dokladování v rámci ROP NUTS II Jihozápad jsou blíže popsány v Metodickém pokynu ke způsobilým výdajům projektu, vydaném Úřadem Regionální rady Jihozápad.

Časový rozvrh

Oblast podpory je realizována v období 2007–2013 s možností realizace vybraných projektů maximálně do roku 2015.



PD ROP NUTS II Jihozápad

Tabulka 12 - Předpoklad vývoje ročních alokací ROP NUTS II Jihozápad pro oblast podpory 2.1

období	Celkem ERDF v EUR
2007	5 097 283
2008	5 348 011
2009	5 599 835
2010	5 863 435
2011	6 127 156
2012	6 389 917
2013	6 657 241
Celkem 2007 – 2013	41 082 878

Implementační uspořádání

Řídícím orgánem je Regionální rada regionu soudržnosti Jihozápad, která schvaluje alokaci prostředků na základě předloženého IPRM a rozhoduje o udělení dotace na základě žádosti o podporu realizace dílčího projektu. Řídící orgán nevyužívá služeb zprostředkujících subjektů.



2.2 Oblast podpory – Rozvojové projekty spádových center

Zaměření / specifikace podpory

V této oblasti podpory jsou podporovány individuální projekty ve městech a obcích regionu soudržnosti NUTS II Jihozápad s počtem obyvatel 5 000 – 49 999, zaměřené na:

- sanaci zanedbaných areálů, objektů a ploch v sídlech,
- stavební obnovu a dostavbu veřejných prostranství,
- výstavbu, rekonstrukci a vybavení objektů občanské vybavenosti.

Zdůvodnění:

Stabilizační funkce center střední úrovně (5 000 – 49 999 obyvatel, 34 % obyvatel regionu NUTS II Jihozápad) spočívá především v nabídce pracovních příležitostí a nabídka i pro okolní venkovská území. Nedostatky v obslužných funkcích těchto spádových center spočívají v oblasti místního podnikatelského prostředí a lokalizace investic, v oblasti služeb i v celkové atraktivitě pro obyvatele, investory i návštěvníky.

Značná část těchto spádových center leží na rozvojových osách a jejich přímá vazba na póly růstu posiluje jejich význam nad úroveň pouhé stabilizace spádového území, neboť rozvojové osy fungují také jako cesty difuze znalosti, kvality a vyšších forem ekonomických i sociálních aktivit. Spádová centra a jejich vazby posilují celkový růstový potenciál regionu.

Region NUTS II Jihozápad je specifický velkým množstvím těchto měst (celkem 32), ale zejména – vzhledem k rozlehlosti regionu (územně největší region soudržnosti v ČR) a hustotě osídlení (naopak nejmenší v celé ČR) - klíčovým významem spádových center pro všechna sídla s počtem obyvatel do 5 000 obyvatel. V těchto spádových centrech - tedy bývalých okresních městech a nyní obcích s pověřeným obecním úřadem či obcích s rozšířenou působností (NUTS IV) – je totiž veškerá nezbytná obslužná infrastruktura občanské vybavenosti pro menší obce a města do 5 000 obyvatel, zejména školská, sociální, zdravotnická, kulturní, volnočasová apod.

Pro plnění obslužné funkce spádových center v sídelní struktuře je nezbytné rozvíjet především vybavenost a zvyšovat jejich atraktivitu tak, aby byl posilován celkový růstový potenciál regionu. Jedním ze způsobů, který k tomu může výrazně přispět, je eliminace hlavních funkčních a estetických závad, které představují zanedbané areály, objekty nebo plochy uvnitř zastavěných území měst nebo v jejich bezprostřední blízkosti.

Nejedná se pouze o sanační opatření, ale pro zajištění udržitelnosti tohoto typu projektů je nezbytné najít nové využití těchto objektů a ploch. Upravené objekty a plochy je možné využít pro lokalizaci nových městských funkcí. Zároveň se často jedná o odstranění zásadních estetických a funkčních bariér rozvoje. Významným efektem revitalizace objektů a částí sídel je omezování extenzivního způsobu rozvoje, tj. rozšiřování zastavěné plochy při ponechání zanedbaných objektů a ploch v centrech nebo v jejich blízkosti.

Stav veřejných prostranství, např. náměstí, je dalším faktorem atraktivity spádových center. Navíc je zde také obvykle umístěna občanská vybavenost, objektů pro kulturu, volný čas, komunitní život, popř. pro veřejný sektor, která slouží nejen obyvatelům centra, ale i spádového území.



Globální a specifické cíle oblasti podpory

Globální cíl:

- Vytvořit podmínky pro rozvoj sídelních funkcí měst a obcí

Specifické cíle:

- Najít nové využití zanedbaných areálů, objektů a ploch
- Zlepšit stav veřejných prostranství
- Zlepšit stav objektů občanské vybavenosti

Kategorie intervencí

61 – Integrované projekty pro regeneraci měst a venkova

77 – Infrastruktura péče o dítě

79 – Jiná sociální infrastruktura

Typy podporovaných aktivit

V rámci oblastí podpory je možno podporovat projekty zaměřené na následující aktivity:

- **Sanace a revitalizace zanedbaných areálů, objektů a ploch v sídlech**
 - Brownfields aj.
- **Stavební obnova a dostavba veřejných prostranství, vč. architektonických prvků**
 - Parky včetně altánů, zahrady, nábřeží, ulice aj.
- **Revitalizace centra města a památkových chráněných objektů a území**
 - Návsi, náměstí, nábřeží, centrální ulice, přilehlé památkové objekty, aj.
- **Výstavba, rekonstrukce a vybavení objektů občanské vybavenosti, objektů pro kulturu, volný čas, komunitní život a veřejný sektor**
 - Kulturní domy, knihovny, sály, klubovny, muzea, tělocvičny atd.
- **Značení a úpravy veřejných prostranství a objektů občanské vybavenosti pro zdravotně postižené**
 - Bezbariérové přístupy, informační systémy a jiné úpravy veřejných prostranství a objektů občanské vybavenosti pro zdravotně postižené

Města či obce s počtem obyvatel 5 000 – 49 999 mohou v předkládaných projektech využít integrovaného přístupu. Integrovaným přístupem je chápána komplexní realizace logicky navazujících částí v rámci jednoho projektu, tedy realizace více než jedné vhodné aktivity dané oblasti podpory v rámci jednoho projektu. Takové projekty je vhodné rozčlenit na etapy.

Podmínky podpory

Výše uvedené aktivity budou realizovány individuálními projekty.

Z důvodu komplementarity k operačnímu programu Podnikání a inovace nebude podporována regenerace brownfields s převládajícím budoucím využitím pro podnikání (pozn: budoucí využití nemovitostí dle OKEČ 15-37, nebo se bude jednat o strategické



PD ROP NUTS II Jihozápad

služby či technologická centra). Prostřednictvím ROP budou podporovány regenerace všech ostatních brownfields s výjimkou budoucího zemědělského využití.

Sanace závažných starých ekologických zátěží (SEZ) budou řešeny v rámci OP ŽP. Méně závažné kontaminace bude možné řešit v rámci OP PI a ROP na základě stanoviska MŽP.

ROP bude řešit pouze problematiku veřejné zeleně ve městech a na venkově. Regenerace průmyslových zón v městech pro použití jako veřejná prostranství / zeleň bude povolena pouze tehdy, pokud budou tyto plochy ve veřejném vlastnictví.

Ostatní aspekty životního prostředí řeší OP ŽP.

Forma podpory a její výše

Nevratná přímá pomoc (dotace) z ERDF do výše 85 % způsobilých veřejných výdajů u projektů, které nezakládají veřejnou podporu.

U projektů zakládajících veřejnou podporu bude dotace poskytnuta dle povahy projektu:

- do výše 36 % způsobilých výdajů projektu (od 1. ledna 2011 bude tato podpora činit maximálně 30 %) v souladu s nařízením Komise č. 1628/2006 o vnitrostátní regionální investiční podpoře. Tato výše dotace může být navýšena o 10 % středním a o 20 % malým podnikům;
- nebo v souladu s pravidlem de minimis dle nařízení Komise (ES) 1998/2006.

Minimální přípustná výše celkových způsobilých výdajů na jeden projekt činí 1 000 000,- Kč.

Indikátory a jejich kvantifikace (výstupy)

Tabulka 13 – Indikátory a jejich kvantifikace pro oblast podpory 2.2

Úroveň indikátoru	Název indikátoru	Kód ČR	Kód EU	Jednotky	Počáteční hodnota (2005)	Konečná hodnota (2015)
Výsledek	Plocha revitalizovaných nevyužívaných nebo zanedbaných areálů (brownfields) celkem	652 000		ha	0	4
Výsledek	Plocha regenerovaných a revitalizovaných objektů ve městech celkem	651 100		m ²	0	102 000
Výsledek	Plocha regenerovaných a revitalizovaných objektů pro služby OVS (města)	651 102		m ²	0	3 000
Výsledek	Počet nově vytvořených pracovních míst na udržitelný rozvoj měst	520 213	Core 1	Počet	0	6
Výsledek	Počet nově vytvořených pracovních míst pro muže	520 101	Core 2	Počet	0	výsledky evaluační studie ÚRR
Výsledek	Počet nově vytvořených pracovních míst pro ženy	520 102	Core 3	Počet	0	výsledky evaluační studie ÚRR
Výstup	Počet podpořených projektů na ostatní města	511 541	Core 39	Počet	0	28



Územní zaměření podpory

Podpora v rámci oblasti podpory 2.2 je plošná tj. dostupná na celém území regionu NUTS II Jihozápad s tím, že je brán zřetel na hospodářsky slabé regiony vymezené kraji.

Příjemci, cílové skupiny

Příjemci:

- Obce podle zákona č. 128/2000 Sb., o obcích (obecní zřízení) ve znění pozdějších předpisů s počtem obyvatel 5 000 – 49 999
- Organizace zřizované nebo zakládáné oprávněnými obcemi (viz předchozí bod) podle § 23 a dalších zákona č. 250/2000 Sb., o rozpočtových pravidlech územních rozpočtů ve znění pozdějších předpisů

Cílové skupiny:

- Obyvatelé a návštěvníci

Způsobilé výdaje

Způsobilý výdaj je náklad, který je přímo a výhradně spojen s realizací projektu a je součástí rozpočtu, který je předložen v žádosti o podporu projektu v rámci ROP NUTS II Jihozápad. V případě projektů mimo rámec veřejné podpory jsou výdaje způsobilé od data zahájení fyzické realizace projektu, které nesmí předcházet datu předložení žádosti o podporu na ÚRR a které je uvedeno ve Smlouvě o poskytnutí dotace (s výjimkou výdajů na Technickou pomoc a nákladů na projektovou dokumentaci a přípravu žádosti, které mohou vzniknout nejdříve 1.1.2007). Výdaje u projektů, které jsou realizovány v rámci veřejné podpory, jsou způsobilé od data splnění podmínek přijatelnosti ROP NUTS II Jihozápad. Další specifikace bude uvedena v Příručce pro žadatele.

Hlavní způsobilé výdaje:

- pořízení pozemků, celková pořizovací cena pozemku může být započtena maximálně do výše 10 % celkových způsobilých výdajů na projekt
- pořízení staveb formou výstavby, rekonstrukce včetně nezbytné veřejné infrastrukturní vybavenosti
- pořízení staveb formou nákupu, cena stavby může být započtena maximálně do výše 15 % celkových způsobilých výdajů na projekt
- odstranění staveb
- technická zařízení (např. vodovodní, kanalizační a elektrické přípojky, vzduchotechnika, vytápění) a zařízení předměty staveb (sanitární technika)
- pořízení samostatných movitých věcí
- náklady na úpravu veřejných prostranství
- pořízení nehmotného majetku – nákup softwaru, licencí a ocenitelných práv (práva duševního vlastnictví)
- služby



PD ROP NUTS II Jihozápad

- výdaje na publicitu dle podmínek ROP NUTS II Jihozápad,
- výdaje na audit projektu (je-li vyžadován ŘO),
- výdaje na projektovou dokumentaci maximálně do 5 % celkových způsobilých výdajů (výdaje na přípravu projektové žádosti a příloh, výdaje na odborné a znalecké posudky a na studie související s přípravou dokumentace k žádosti, výdaje spojené s výběrovým řízením).

Vedlejší způsobilé výdaje (max. do 10 % celkových způsobilých výdajů projektu):

- výkup budov určených k demolici
- služby,
 - výdaje na právní, technické, finanční a ekonomické poradenství,
 - výdaje na účetnictví vztahující se k projektu,
 - výdaje spojené s řízením projektu, např. stavební dozor, autorský dozor, supervize projektu,
- osobní náklady spojené výhradně s řízením projektu

DPH:

Plátce DPH - Pro osoby, které jsou plátcí daně z přidané hodnoty (osobami registrovanými k DPH), je daň z přidané hodnoty způsobilým výdajem v případě, že nemají nárok na odpočet DPH u daného přijatého plnění podle zákona č. 235/2004 Sb., o dani z přidané hodnoty.

Neplátce DPH - Pro osoby neregistrované k DPH je daň z přidané hodnoty způsobilým výdajem, neboť tyto osoby si nemohou nárokovat odpočet daně z přidané hodnoty na vstupu.

Výjimka:

U projektů zakládajících veřejnou podporu podle blokové výjimky pro vnitrostátní regionální investiční podporu (nařízení Komise č. 1628/2006) jsou způsobilé **pouze investiční výdaje** na počáteční investici, tj. výdaje na pořízení nebo technické zhodnocení majetku včetně výdajů souvisejících s pořízením majetku. Dále jsou způsobilé pouze investiční výdaje **na počáteční investici**, tj. žadatel předložil žádost o podporu k registraci ještě před zahájením prací na projektu. Zahájením prací se rozumí buď zahájení stavebních prací (předání staveniště) nebo první závazný příslib objednávky zařízení.

V plném rozsahu platí požadavky na způsobilost výdajů uvedených v Obecném nařízení Rady č. 1083/2006 a vyplývající z Pravidel způsobilých výdajů pro programy spolufinancované ze SF a FS na programové období 2007-2013 (MMR, odbor rámce podpory společenství), které zpřesňují podmínky způsobilosti druhů výdajů především v ohledech jejich maximálních podílů na celkových způsobilých výdajích, časového rozlišení, dokladování, umístění, způsobů oceňování apod. Způsobilé výdaje a jejich dokladování v rámci ROP NUTS II Jihozápad jsou blíže popsány v Metodickém pokynu ke způsobilým výdajům projektu, vydaném Úřadem Regionální rady Jihozápad.



PD ROP NUTS II Jihozápad

Časový rozvrh

Oblast podpory je realizována v období 2007–2013 s možností realizace vybraných projektů maximálně do roku 2015.

Tabulka 14 - Předpoklad vývoje ročních alokací ROP NUTS II Jihozápad pro oblast podpory 2.2

období	Celkem ERDF v EUR
2007	4 778 702
2008	5 013 760
2009	5 249 846
2010	5 496 971
2011	5 744 208
2012	5 990 547
2013	2 496 466
Celkem 2007 – 2013	34 770 500

Implementační uspořádání

Řídícím orgánem je Regionální rada regionu soudržnosti Jihozápad, která vyhlašuje jednotlivé výzvy k předkládání individuálních projektů. Řídící orgán nevyužívá služeb zprostředkujících subjektů.



2.3 Oblast podpory – Revitalizace částí měst a obcí

Zaměření / specifikace podpory

V této oblasti podpory jsou podporovány individuální projekty ve městech a obcích regionu soudržnosti NUTS II Jihozápad s počtem obyvatel 500 – 4 999 (40,8 % obyvatel regionu Jihozápad) zaměřené na:

- sanaci zanedbaných areálů, objektů a ploch v sídlech,
- stavební obnovu a dostavbu veřejných prostranství,
- výstavbu, rekonstrukci a vybavení objektů občanské vybavenosti.

Zdůvodnění:

Stabilizace měst a obcí z hlediska územního i populačního závisí především na zkvalitňování životních podmínek obyvatel a zvyšování atraktivity venkovských a městských sídel. Jedním ze způsobů, který k tomu může výrazně přispět, je eliminace hlavních funkčních a estetických závad, které představují zanedbané areály, objekty nebo plochy uvnitř zastavěných území měst a obcí nebo v jejich bezprostřední blízkosti.

Nejedná se pouze o sanační opatření, ale pro zajištění udržitelnosti tohoto typu projektů je nezbytné najít nové využití těchto objektů a ploch. Revitalizace zanedbaných území a ploch je zpravidla vzhledem k možnostem veřejných rozpočtů velmi náročná a je účelné ji podpořit, neboť se jedná o odstranění zásadních bariér rozvoje sídelních funkcí. Kromě estetických a funkčních zlepšení je přínosem revitalizace sídel omezování extenzivního způsobu rozvoje, tj. rozšiřování zastavěné plochy při ponechání zanedbaných objektů a ploch v centrech nebo v jejich blízkosti.

Zvláštní pozornost si zasluhuje stav veřejných prostranství, např. náměstí, kolem kterých se soustřeďuje život v obcích a městech. Zde je také obvykle umístěna občanská vybavenost, objektů pro kulturu, volný čas, komunitní život, popř. pro veřejný sektor.

Zlepšení stavu veřejných prostranství a uvedené infrastruktury pozitivně ovlivní image města nebo obce a vztah obyvatel k danému sídlu. Výrazně tak přispěje ke stabilizaci, popř. rozvoji měst a obcí regionu, vč. venkovských oblastí.

Globální a specifické cíle oblasti podpory

Globální cíl:

- Vytvořit podmínky pro rozvoj sídelních funkcí měst a obcí

Specifické cíle:

- Najít nové využití zanedbaných areálů, objektů a ploch
- Zlepšit stav veřejných prostranství
- Zlepšit stav objektů občanské vybavenosti



Kategorie intervencí

61 – Integrované projekty pro regeneraci měst a venkova

77 – Infrastruktura péče o dítě

79 – Jiná sociální infrastruktura

Typy podporovaných aktivit

V rámci oblasti podpory je možno podporovat projekty zaměřené na následující aktivity:

- **Sanace a revitalizace zanedbaných areálů, objektů a ploch v sídlech**
 - Brownfields aj.
- **Stavební obnova a dostavba veřejných prostranství, vč. architektonických prvků**
 - Parky včetně altánů, zahrady, nábřeží, ulice aj.
- **Revitalizace centra města a památkových chráněných objektů a území**
 - Návsi, náměstí, nábřeží, centrální ulice, přilehlé památkové objekty, aj.
- **Výstavba, rekonstrukce a vybavení objektů občanské vybavenosti, objektů pro kulturu, volný čas, komunitní život a veřejný sektor**
 - Kulturní domy, knihovny, sály, klubovny, muzea, tělocvičny atd.
- **Značení a úpravy veřejných prostranství a objektů občanské vybavenosti pro zdravotně postižené**
 - Bezbariérové přístupy, informační systémy a jiné úpravy veřejných prostranství a objektů občanské vybavenosti pro zdravotně postižené

Města či obce s počtem obyvatel 500 – 4 999 mohou v předkládaných projektech využít integrovaného přístupu. Integrovaným přístupem je chápána komplexní realizace logicky navazujících částí v rámci jednoho projektu, tedy realizace více než jedné vhodné aktivity dané oblasti podpory v rámci jednoho projektu. Takové projekty je vhodné rozčlenit na etapy.

Podmínky podpory

Výše uvedené aktivity budou realizovány individuálními projekty.

Z důvodu komplementarity k operačnímu programu Podnikání a inovace nebude podporována regenerace brownfields s převládajícím budoucím využitím pro podnikání (pozn. Budoucí využití nemovitostí dle OKEČ 15-37 nebo se bude jednat o strategické služby či technologická centra). Prostřednictvím ROP budou podporovány regenerace všech ostatních brownfields s výjimkou budoucího zemědělského využití.

Sanace závažných starých ekologických zátěží (SEZ) budou řešeny v rámci OP ŽP. Méně závažné kontaminace bude možné řešit v rámci OP PI a ROP na základě stanoviska MŽP.

ROP bude řešit pouze problematiku veřejné zeleně ve městech a na venkově. Regenerace průmyslových zón v městech pro použití jako veřejná prostranství / zeleň bude povolena pouze tehdy, pokud budou tyto plochy ve veřejném vlastnictví.

Ostatní aspekty životního prostředí řeší OP ŽP.

Forma podpory a její výše



PD ROP NUTS II Jihozápad

Nevratná přímá pomoc (dotace) z ERDF do výše 85 % způsobilých veřejných výdajů u projektů, které nezakládají veřejnou podporu.

U projektů zakládajících veřejnou podporu bude dotace poskytnuta dle povahy projektu:

- do výše 36 % způsobilých výdajů projektu (od 1. ledna 2011 bude tato podpora činit maximálně 30 %) v souladu s nařízením Komise č. 1628/2006 o vnitrostátní regionální investiční podpoře. Tato výše dotace může být navýšena o 10 % středním a o 20 % malým podnikům;
- nebo v souladu s pravidlem de minimis dle nařízení Komise (ES) 1998/2006.

Minimální přípustná výše celkových způsobilých výdajů na jeden projekt činí 1 000 000,- Kč.

Indikátory a jejich kvantifikace (výstupy)

Tabulka 15 – Indikátory a jejich kvantifikace pro oblast podpory 2.3

Úroveň indikátoru	Název indikátoru	Kód ČR	Kód EU	Jednotky	Počáteční hodnota (2005)	Konečná hodnota (2015)
Výsledek	Plocha revitalizovaných nevyužívaných nebo zanedbaných areálů (brownfields) celkem	652 000		ha	0	2
Výsledek	Plocha regenerovaných a revitalizovaných objektů ve venkovských oblastech celkem	651 500		m ²	0	33 000
Výsledek	Plocha regenerovaných a revitalizovaných objektů pro služby OVS (venkov)	651 502		m ²	0	2 000
Výstup	Počet podpořených projektů na rozvoj venkovských oblastí (obcí) celkem	512 100		Počet	0	25

Územní zaměření podpory

Podpora v rámci oblasti podpory 2.3 je plošná tj. dostupná na celém území regionu NUTS II Jihozápad s tím, že je brán zřetel na hospodářsky slabé regiony vymezené kraji.

Příjemci, cílové skupiny

Příjemci:

- Obce podle zákona č. 128/2000 Sb., o obcích (obecní zřízení) ve znění pozdějších předpisů s počtem obyvatel 500 – 4 999
- Organizace zřizované nebo zakládáné oprávněnými obcemi (viz předchozí bod) podle § 23 a dalších zákona č. 250/2000 Sb., o rozpočtových pravidlech územních rozpočtů ve znění pozdějších předpisů

Cílové skupiny:

- Obyvatelé a návštěvníci



Způsobilé výdaje

Způsobilý výdaj je náklad, který je přímo a výhradně spojen s realizací projektu a je součástí rozpočtu, který je předložen v žádosti o podporu projektu v rámci ROP NUTS II Jihozápad. V případě projektů mimo rámec veřejné podpory jsou výdaje způsobilé od data zahájení fyzické realizace projektu, které nesmí předcházet datu předložení žádosti o podporu na ÚRR a které je uvedeno ve Smlouvě o poskytnutí dotace (s výjimkou výdajů na Technickou pomoc a nákladů na projektovou dokumentaci a přípravu žádosti, které mohou vzniknout nejdříve 1. ledna 2007). Výdaje u projektů, které jsou realizovány v rámci veřejné podpory, jsou způsobilé od data splnění podmínek přijatelnosti ROP NUTS II Jihozápad. Další specifikace bude uvedena v Příručce pro žadatele.

Hlavní způsobilé výdaje:

- pořízení pozemků, celková pořizovací cena pozemku může být započtena maximálně do výše 10 % celkových způsobilých výdajů na projekt
- pořízení staveb formou výstavby, rekonstrukce včetně nezbytné veřejné infrastrukturní vybavenosti
- pořízení staveb formou nákupu, cena stavby může být započtena maximálně do výše 15 % celkových způsobilých výdajů na projekt
- odstranění staveb
- technická zařízení (např. vodovodní, kanalizační a elektrické přípojky, vzduchotechnika, vytápění) a zařízení předměty staveb (sanitární technika)
- pořízení samostatných movitých věcí
- náklady na úpravu veřejných prostranství
- pořízení nehmotného majetku – nákup softwaru, licencí a ocenitelných práv (práva duševního vlastnictví)
- služby
 - výdaje na publicitu dle podmínek ROP NUTS II Jihozápad,
 - výdaje na audit projektu (je-li vyžadován ŘO),
 - výdaje na projektovou dokumentaci maximálně do 5 % celkových způsobilých výdajů (výdaje na přípravu projektové žádosti a příloh, výdaje na odborné a znalecké posudky a na studie související s přípravou dokumentace k žádosti, výdaje spojené s výběrovým řízením)

Vedlejší způsobilé výdaje (max. do 10 % celkových způsobilých výdajů projektu):

- výkup budov určených k demolici
 - služby,
 - výdaje na právní, technické, finanční a ekonomické poradenství,
 - výdaje na účetnictví vztahující se k projektu,
 - výdaje spojené s řízením projektu, např. stavební dozor, autorský dozor, supervize projektu;



PD ROP NUTS II Jihozápad

- osobní náklady spojené výhradně s řízením projektu

DPH:

Plátce DPH - Pro osoby, které jsou plátcí daně z přidané hodnoty (osobami registrovanými k DPH), je daň z přidané hodnoty způsobilým výdajem v případě, že nemají nárok na odpočet DPH u daného přijatého plnění podle zákona č. 235/2004 Sb., o dani z přidané hodnoty.

Neplátce DPH - Pro osoby neregistrované k DPH je daň z přidané hodnoty způsobilým výdajem, neboť tyto osoby si nemohou nárokovat odpočet daně z přidané hodnoty na vstupu.

Výjimka:

U projektů zakládajících veřejnou podporu podle blokové výjimky pro vnitrostátní regionální investiční podporu (nařízení Komise č. 1628/2006) jsou způsobilé **pouze investiční výdaje** na počáteční investici, tj. výdaje na pořízení nebo technické zhodnocení majetku včetně výdajů souvisejících s pořízením majetku. Dále jsou způsobilé pouze investiční výdaje **na počáteční investici**, tj. žadatel předložil žádost o podporu k registraci ještě před zahájením prací na projektu. Zahájením prací se rozumí buď zahájení stavebních prací (předání staveniště) nebo první závazný příslib objednávky zařízení.

V plném rozsahu platí požadavky na způsobilost výdajů uvedených v Obecném nařízení Rady č. 1083/2006 a vyplývající z Pravidel způsobilých výdajů pro programy spolufinancované ze SF a FS na programové období 2007-2013 (MMR, odbor rámce podpory společenství), které zpřesňují podmínky způsobilosti druhů výdajů především v ohledech jejich maximálních podílů na celkových způsobilých výdajích, časového rozlišení, dokladování, umístění, způsobů oceňování apod. Způsobilé výdaje a jejich dokladování v rámci ROP NUTS II Jihozápad jsou blíže popsány v Metodickém pokynu ke způsobilým výdajům projektu, vydaném Úřadem Regionální rady Jihozápad.

Časový rozvrh

Oblast podpory je realizována v období 2007–2013 s možností realizace vybraných projektů maximálně do roku 2015.

Tabulka 16 - Předpoklad vývoje ročních alokací ROP NUTS II Jihozápad pro oblast podpory 2.3

období	Celkem ERDF v EUR
2007	2 867 221
2008	3 008 256
2009	3 149 907
2010	3 298 182
2011	3 446 525
2012	3 594 329
2013	1 497 880
Celkem 2007 – 2013	20 862 300

Implementační uspořádání



PD ROP NUTS II Jihozápad

Řídicím orgánem je Regionální rada regionu soudržnosti Jihozápad, která vyhlašuje jednotlivé výzvy k předkládání individuálních projektů. Řídicí orgán nevyužívá služeb zprostředkujících subjektů.



2.4 Oblast podpory - Rozvoj infrastruktury základního, středního a vyššího odborného školství

Zaměření / specifikace podpory

Oblast školství je jednou ze základních kompetencí regionální a místní veřejné správy. Dostupná nabídka kvalitního vzdělávání je významným faktorem především pro mladší část populace.

Projekty do objektů základních škol, středních škol, konzervatoří, vyšších odborných škol základních uměleckých škol a jazykových škol s právem státní jazykové zkoušky a školských zařízení, včetně doprovodné infrastruktury (dále jen školy a školská zařízení) byly v minulých letech značně poddimenzovány zejména vzhledem ke stavu veřejných rozpočtů na místní i krajské úrovni. Na druhé straně v řadě oblastí došlo ke zpřísnění právních norem, které vyvolaly další nutnost selektivních investic do škol a školských zařízení. Došlo tak k zanedbání stavebně technického stavu budov a rovněž vybavení škol, které je nutné modernizovat, tak aby vyhovovalo výuce dle moderních vzdělávacích metod a technologií.

Pro účel ROP NUTS II Jihozápad se počátečním vzděláváním rozumí vzdělávání základní, střední a vyšší odborné.

Zdůvodnění:

Aktuální stav školských objektů a jejich vybavenost neodpovídá v některých případech požadavkům na kvalitní vzdělávání. Proto je nutná obnova objektů škol a školských zařízení, ale také zkvalitnění vybavení pro vzdělávání.

Globální a specifické cíle oblasti podpory

Globální cíl:

- Zlepšit podmínky počátečního vzdělávání a kvalitu výuky

Specifické cíle:

- Modernizovat objekty a prostory pro počáteční vzdělávání
- Zlepšit vybavení škol a školských zařízení pro zkvalitnění procesu vzdělávání

Kategorie intervencí

75 - Vzdělávací infrastruktura

Typy podporovaných aktivit

V rámci oblasti podpory je možno podporovat projekty zaměřené na následující aktivity:

- **Výstavbu, rekonstrukci a modernizaci objektů škol a školských zařízení vedoucí k vyšší efektivitě výuky**



- **Pořízení a modernizaci vybavení škol a školských zařízení vedoucí k vyšší efektivitě výuky**
 - Vybavení a modernizace tříd, IT infrastruktura, tělocvičny, hřiště, jazykové a další jinak specializované učebny, dílny apod.

Podmínky podpory

Výše uvedené aktivity budou realizovány individuálními projekty.

Z důvodu komplementarity k Programu rozvoje venkova nebudou podpořeny projekty výstavby, rekonstrukce a vybavení objektů občanské vybavenosti v obcích do 500 obyvatel.

Forma podpory a její výše

Nevratná přímá pomoc (dotace) z ERDF do výše 85 % způsobilých veřejných výdajů.

U projektů zakládajících veřejnou podporu bude dotace poskytnuta dle povahy projektu:

- do výše 36 % způsobilých výdajů projektu (od 1. ledna 2011 bude tato podpora činit maximálně 30 %) v souladu s Nařízením Komise č. 1628/2006 o vnitrostátní regionální investiční podpoře. Tato výše dotace může být navýšena o 10 % středním a o 20 % malým podnikům;
- nebo v souladu s pravidlem de minimis dle nařízení Komise (ES) 1998/2006.

Minimální přípustná výše celkových způsobilých výdajů na jeden projekt činí 500 000,- Kč.

Indikátory a jejich kvantifikace (výstupy)

Tabulka 17 – Indikátory a jejich kvantifikace pro oblast podpory 2.4

Úroveň indikátoru	Název indikátoru	Kód ČR	Kód EU	Jednotky	Počáteční hodnota (2005/06)	Konečná hodnota (2013/15)
Výsledek	Plocha regenerovaných a revitalizovaných objektů určených pro rozvoj vzdělávání (města)	651 101		m ²	0	47 000
Výsledek	Plocha regenerovaných a revitalizovaných objektů určených pro rozvoj vzdělávání (venkov)	651 501		m ²	0	10 000
Výstup	Počet podpořených projektů na lidské zdroje a zaměstnanost	513 500	Core 36	Počet	0	25

Územní zaměření podpory

Podpora v rámci oblasti podpory 2.4 je plošná tj. dostupná na celém území regionu NUTS II Jihozápad s tím, že je brán zřetel na hospodářsky slabé regiony vymezené kraji.

Příjemci, cílové skupiny

Příjemci:



PD ROP NUTS II Jihozápad

- Kraje podle zákona č. 129/2000 Sb., o krajích (krajské zřízení) ve znění pozdějších předpisů
- Obce podle zákona č. 128/2000 Sb., o obcích (obecní zřízení) ve znění pozdějších předpisů
- Školy a školská zařízení zřizovaná nebo zakládána kraji a obcemi podle § 8 zákona č. 561/2004 Sb., o předškolním, základním, středním, vyšším odborném a jiném vzdělávání a podle § 23 a dalších zákona č. 250/2000 Sb., o rozpočtových pravidlech územních rozpočtů ve znění pozdějších předpisů
- Církevní školy a školská zařízení, soukromé školy a školská zařízení, školské právnické osoby, podle § 8 zákona č. 561/2004 Sb., o předškolním, základním, středním, vyšším odborném a jiném vzdělávání a podle zvláštních právních předpisů

Cílové skupiny:

- Žáci a studenti

Způsobilé výdaje

Způsobilý výdaj je náklad, který je přímo a výhradně spojen s realizací projektu a je součástí rozpočtu, který je předložen v žádosti o podporu projektu v rámci ROP NUTS II Jihozápad. V případě projektů mimo rámec veřejné podpory jsou výdaje způsobilé od data zahájení fyzické realizace projektu, které nesmí předcházet datu předložení žádosti o podporu na ÚRR a které je uvedeno ve Smlouvě o poskytnutí dotace (s výjimkou výdajů na Technickou pomoc a nákladů na projektovou dokumentaci a přípravu žádosti, které mohou vzniknout nejdříve 1. ledna 2007). Výdaje u projektů, které jsou realizovány v rámci veřejné podpory, jsou způsobilé od data splnění podmínek přijatelnosti ROP NUTS II Jihozápad. Další specifikace bude uvedena v Příručce pro žadatele.

Hlavní způsobilé výdaje:

- pořízení pozemků, celková pořizovací cena pozemku může být započtena maximálně do výše 10 % celkových způsobilých výdajů na projekt
- pořízení staveb formou výstavby, rekonstrukce včetně nezbytné veřejné infrastrukturní vybavenosti
- pořízení staveb formou nákupu, cena stavby může být započtena maximálně do výše 15 % celkových způsobilých výdajů na projekt
- odstranění staveb
- technická zařízení (např. vodovodní, kanalizační a elektrické přípojky, vzduchotechnika, vytápění) a zařizovací předměty staveb (sanitární technika)
- pořízení technologických zařízení pro potřeby výuky (např. vybavení dílen)
- pořízení samostatných movitých věcí
- náklady na úpravu veřejných prostranství
- služby
 - výdaje na publicitu dle podmínek ROP NUTS II Jihozápad,
 - výdaje na audit projektu (je-li vyžadován ŘO),



PD ROP NUTS II Jihozápad

- výdaje na projektovou dokumentaci maximálně do 5 % celkových způsobilých výdajů (výdaje na přípravu projektové žádosti a příloh, výdaje na odborné a znalecké posudky a na studie související s přípravou dokumentace k žádosti, výdaje spojené s výběrovým řízením).

Vedlejší způsobilé výdaje (max. do 10 % celkových způsobilých výdajů projektu):

- výkup budov určených k demolici
- služby
 - výdaje na právní, technické, finanční a ekonomické poradenství,
 - výdaje na účetnictví vztahující se k projektu,
 - výdaje spojené s řízením projektu, např. stavební dozor, autorský dozor, supervize projektu,
- osobní náklady spojené výhradně s řízením projektu

DPH:

Plátce DPH - Pro osoby, které jsou plátcí daně z přidané hodnoty (osobami registrovanými k DPH), je daň z přidané hodnoty způsobilým výdajem v případě, že nemají nárok na odpočet DPH u daného přijatého plnění podle zákona č. 235/2004 Sb., o dani z přidané hodnoty.

Neplátce DPH - Pro osoby neregistrované k DPH je daň z přidané hodnoty způsobilým výdajem, neboť tyto osoby si nemohou nárokovat odpočet daně z přidané hodnoty na vstupu.

Výjimka:

U projektů zakládajících veřejnou podporu podle blokové výjimky pro vnitrostátní regionální investiční podporu (nařízení Komise č. 1628/2006) jsou způsobilé **pouze investiční výdaje** na počáteční investici, tj. výdaje na pořízení nebo technické zhodnocení majetku včetně výdajů souvisejících s pořízením majetku. Dále jsou způsobilé pouze investiční výdaje **na počáteční investici**, tj. žadatel předložil žádost o podporu k registraci ještě před zahájením prací na projektu. Zahájením prací se rozumí buď zahájení stavebních prací (předání staveniště) nebo první závazný příslib objednávky zařízení.

V plném rozsahu platí požadavky na způsobilost výdajů uvedených v Obecném nařízení Rady č. 1083/2006 a vyplývající z Pravidel způsobilých výdajů pro programy spolufinancované ze SF a FS na programové období 2007-2013 (MMR, odbor rámce podpory společenství), které zpřesňují podmínky způsobilosti druhů výdajů především v ohledech jejich maximálních podílů na celkových způsobilých výdajích, časového rozlišení, dokladování, umístění, způsobů oceňování apod. Způsobilé výdaje a jejich dokladování v rámci ROP NUTS II Jihozápad jsou blíže popsány v Metodickém pokynu ke způsobilým výdajům projektu, vydaném Úřadem Regionální rady Jihozápad.

Časový rozvrh

Oblast podpory je realizována v období 2007-2013 s možností realizace vybraných projektů maximálně do roku 2015.



PD ROP NUTS II Jihozápad

Tabulka 18 - Předpoklad vývoje ročních alokací ROP NUTS II Jihozápad pro oblast podpory 2.4

období	Celkem ERDF v EUR
2007	4 247 736
2008	4 456 676
2009	4 666 530
2010	4 886 196
2011	8 795 318
2012	5 324 931
2013	4 076 510
Celkem 2007 – 2013	36 453 897

Implementační uspořádání

Řídícím orgánem je Regionální rada regionu soudržnosti Jihozápad, která vyhláší jednotlivé výzvy k předkládání individuálních projektů. Řídící orgán nevyužívá služeb zprostředkujících subjektů.



2.5 Oblast podpory - Rozvoj infrastruktury pro sociální integraci

Zaměření / specifikace podpory

V ROP NUTS II Jihozápad bude podporován rozvoj infrastruktury sociálních služeb včetně infrastruktury pro sociální integraci specifických skupin ohrožených sociálním vyloučením tak, aby byla zajištěna přiměřená dostupnost a odpovídající kvalita těchto služeb. Podporované aktivity jsou v souladu se strategickými dokumenty na národní a regionální úrovni.

Síť sociálních ústavů a služeb je v rámci regionu NUTS II Jihozápad nerovnoměrná a jsou značné disproporce mezi jednotlivými okresy, a to jak co do množství, tak co do typu jednotlivých zařízení. Některé okresy mají sociálních služeb poměrně málo a jsou časté disproporce mezi poskytovanými službami.

V budoucnu by v regionu měl být kladen důraz na rozvoj terénních sociálních služeb s cílem zlepšení jejich dostupnosti, kvality a efektivity. Jedná se především o pečovatelskou službu prováděnou v domácnostech klientů, denní střediska sociální péče apod. Snahou je, aby občan mohl za pomoci široké nabídky různých sociálních služeb zůstat co nejdéle ve svém domácím prostředí.

Specifickou skupinou, která je znevýhodněná na trhu práce jsou rodiče po rodičovské dovolené. Aktuální populační vývoj zvyšuje zájem o předškolní zařízení a jejich kapacity v současné době nestačí. Lze očekávat, že rostoucí zájem rodičů o návrat do zaměstnání po rodičovské dovolené udrží dlouhodobě vyšší poptávku po předškolních zařízeních.

Zdůvodnění:

Sociální integrace různých znevýhodněných skupin obyvatel vyžaduje zařízení se specifickým vybavením. Především v souvislosti se stárnutím populace a s očekávaným zvyšováním nároků na péči o zdravotně postižené je nutno doplnit stávající kapacity i o nové typy sociálních zařízení. Velkou pozornost je nutno věnovat také zlepšování kvality sociálních zařízení, aby splňovala současné požadavky kladené na infrastrukturu pro sociální integraci. Problémy je nutno řešit podle rozsahu na krajské i na místní úrovni.

Globální a specifické cíle oblasti podpory

Globální cíl:

- Přizpůsobit nabídku zařízení a služeb v oblasti sociální integrace novým potřebám obyvatel regionu

Specifické cíle:

- Zlepšit kvalitu zařízení a služeb v sociální oblasti
- Zlepšit dostupnost sociálních služeb

Kategorie intervencí

77 - Infrastruktura péče o dítě

79 – Jiná sociální infrastruktura

Typy podporovaných aktivit



V rámci oblasti podpory je možno podporovat projekty zaměřené na následující aktivity:

- **Rozvoj sítě sociálních služeb**
 - Výstavba, rekonstrukce a modernizace ústavů sociální péče, zázemí pro terapeutické komunity, sociální poradny apod.
- **Výstavba, rekonstrukce a modernizace objektů zařízení sloužících skupinám ohroženým vyloučením ze společnosti**
 - Domovy pro osoby se zdravotním postižením, centra denních služeb, domovy se zvláštním režimem, chráněné bydlení, azylové domy, domy na půl cesty, zařízení pro krizovou pomoc, nízkoprahová centra, sociálně terapeutické dílny, centra sociálně rehabilitačních služeb a další.
- **Výstavba, rekonstrukce, modernizace a vybavení zařízení péče o seniory**
- **Nákup a modernizace vybavení zařízení sociálních služeb**
 - Technologie a vybavení pro výše uvedená zařízení soc. služeb, vybavení pro pečovatelské služby apod.
- **Výstavba, rekonstrukce a modernizace objektů zařízení předškolní a mimoškolní péče o děti**
 - Školky, domovy dětí a mládeže, centra pro mimoškolní činnost dětí, klubovny apod.

V rámci oblasti podpory 2.5 budou podporovány pouze projekty s jasným zaměřením na poskytování sociálních služeb dle zákona č. 108/2006 Sb., mimo aktivitu „výstavba, rekonstrukce a modernizace objektů zařízení předškolní a mimoškolní péče o děti“.

V rámci oblasti podpory 2.5 bude podporována výstavba, rekonstrukce, modernizace a vybavení zařízení péče o seniory, které je ve vlastnictví veřejnoprávních subjektů nebo nestátních neziskových organizací. V ROP NUTS II Jihozápad budou podporovány intervence do zařízení péče o seniory s nízkým příjmem.

Podmínky podpory

Výše uvedené aktivity budou realizovány individuálními projekty.

Z důvodu komplementarity k Programu rozvoje venkova nebudou podpořeny projekty výstavby, rekonstrukce a vybavení objektů občanské vybavenosti v obcích do 500 obyvatel

Oblast podpory je komplementární s Integrovaným operačním programem (IOP). Integrovaný operační program řeší pilotní projekty transformace jmenovitě specifikovaných residenčních zařízení, které budou vybrány ve spolupráci MPSV a krajů. ROP NUTS II Jihozápad se zabývá ostatní infrastrukturou sociálních služeb.

Návrat příslušníků nejvíce ohrožených sociálně vyloučených romských lokalit zpět na trh práce a do společnosti bude v IOP řešen systémovým projektem/projekty, které budou zaměřeny na nejvíce ohrožené lokality vybrané na základě odborné studie. Jsou to lokality, ve kterých bylo identifikováno selhání nástrojů uplatňovaných na místní a regionální úrovni. ROP NUTS II Jihozápad bude intervenovat infrastrukturu sociálních služeb v rámci individuálních projektů v ostatních lokalitách, nespecifikovaných v IOP.



PD ROP NUTS II Jihozápad

V IOP budou rozvíjeny inovativní postupy rozvoje sociální ekonomiky. ROP NUTS II Jihozápad bude podporovat ověřené a legislativou podchycené postupy, jako jsou například chráněné dílny.

Forma podpory a její výše

Nevratná přímá pomoc (dotace) z ERDF do výše 85 % způsobilých veřejných výdajů u projektů, které nezakládají veřejnou podporu.

U projektů zakládajících veřejnou podporu bude dotace poskytnuta dle povahy projektu:

- do výše 36 % způsobilých výdajů projektu (od 1. ledna 2011 bude tato podpora činit maximálně 30 %) v souladu s Nařízením Komise č. 1628/2006 o vnitrostátní regionální investiční podpoře. Tato výše dotace může být navýšena o 10 % středním a o 20 % malým podnikům;
- nebo v souladu s pravidlem de minimis dle nařízení Komise (ES) 1998/2006.

Minimální přípustná výše celkových způsobilých výdajů na jeden projekt činí 500 000,- Kč.

Indikátory a jejich kvantifikace (výstupy)

Tabulka 19 – Indikátory a jejich kvantifikace pro oblast podpory 2.5

Úroveň indikátoru	Název indikátoru	Kód ČR	Kód EU	Jednotky	Počáteční hodnota (2005/06)	Konečná hodnota (2013/15)
Výsledek	Plocha regenerovaných a revitalizovaných objektů určených pro sociální služby a zdravotní péči (města)	651 103		m ²	0	17 000
Výsledek	Plocha regenerovaných a revitalizovaných objektů určených pro sociální služby a zdravotní péči (venkov)	651 503		m ²		
Výsledek	Počet nově vytvořených pracovních míst na udržitelný rozvoj měst	520 213	Core 1	Počet	0	68
Výsledek	Počet nově vytvořených pracovních míst na udržitelný rozvoj venkovských oblastí (obcí)	520 215	Core 1	Počet	0	20
Výsledek	Počet nově vytvořených pracovních míst pro muže	520 101	Core 2	Počet	0	výsledky evaluační studie ÚRR
Výsledek	Počet nově vytvořených pracovních míst pro ženy	520 102	Core 3	Počet	0	výsledky evaluační studie ÚRR
Výstup	Počet podpořených projektů na lidské zdroje a zaměstnanost	513 500	Core 36	Počet	0	15

Územní zaměření podpory

Podpora v rámci oblasti podpory 2.5 je plošná tj. dostupná na celém území regionu NUTS II Jihozápad s tím, že je brán zřetel na hospodářsky slabé regiony vymezené kraji.



Příjemci, cílové skupiny

Příjemci:

- Kraje podle zákona č. 129/2000 Sb., o krajích (krajské zřízení) ve znění pozdějších předpisů
- Obce podle zákona č. 128/2000 Sb., o obcích (obecní zřízení) ve znění pozdějších předpisů
- Organizace zřizované nebo zakládáné kraji a obcemi podle § 23 a dalších zákona č. 250/2000 Sb., o rozpočtových pravidlech územních rozpočtů ve znění pozdějších předpisů, kteří jsou poskytovateli sociálních služeb uvedení v registru podle zákona č. 108/2006 Sb.
- Dobrovolné svazky obcí podle § 46 a dalších zákona č. 128/2000 Sb., o obcích
- Školská zařízení zřizovaná nebo zakládáná kraji a obcemi podle § 8 zákona č. 561/2004 Sb., o předškolním, základním, středním, vyšším odborném a jiném vzdělávání a podle § 23 a dalších zákona č. 250/2000 Sb., o rozpočtových pravidlech územních rozpočtů ve znění pozdějších předpisů
- Církevní školská zařízení, soukromá školská zařízení, školské právnické osoby podle § 8 zákona č. 561/2004 Sb., o předškolním, základním, středním, vyšším odborném a jiném vzdělávání a podle zvláštních právních předpisů
- Poskytovatelé sociálních služeb uvedení v registru podle zákona č. 108/2006 Sb., jejichž zřizovatelem není stát

Cílové skupiny:

- Senioři
- Zdravotně a mentálně postižení
- Sociálně vyloučené osoby
- Rodiče s dětmi

Způsobilé výdaje

Způsobilý výdaj je náklad, který je přímo a výhradně spojen s realizací projektu a je součástí rozpočtu, který je předložen v žádosti o podporu projektu v rámci ROP NUTS II Jihozápad. V případě projektů mimo rámec veřejné podpory jsou výdaje způsobilé od data zahájení fyzické realizace projektu, které nesmí předcházet datu předložení žádosti o podporu na ÚRR a které je uvedeno ve Smlouvě o poskytnutí dotace (s výjimkou výdajů na Technickou pomoc a nákladů na projektovou dokumentaci a přípravu žádosti, které mohou vzniknout nejdříve 1. ledna 2007). Výdaje u projektů, které jsou realizovány v rámci veřejné podpory, jsou způsobilé od data splnění podmínek přijatelnosti ROP NUTS II Jihozápad. Další specifikace bude uvedena v Příručce pro žadatele.

Hlavní způsobilé výdaje:

- pořízení pozemků, celková pořizovací cena pozemku může být započtena maximálně do výše 10 % celkových způsobilých výdajů na projekt



PD ROP NUTS II Jihozápad

- pořízení staveb formou výstavby, rekonstrukce včetně nezbytné veřejné infrastrukturní vybavenosti
- pořízení staveb formou nákupu, cena stavby může být započtena maximálně do výše 15 % celkových způsobilých výdajů na projekt
- odstranění staveb
- technická zařízení (např. vodovodní, kanalizační a elektrické přípojky, vzduchotechnika, vytápění) a zařizovací předměty staveb (sanitární technika)
- pořízení technologických zařízení pro potřeby služeb sociálního zařízení (např. vybavení chráněných dílen)
- pořízení samostatných movitých věcí
- náklady na úpravu veřejných prostranství
- služby
 - výdaje na publicitu dle podmínek ROP NUTS II Jihozápad,
 - výdaje na audit projektu (je-li vyžadován ŘO),
 - výdaje na projektovou dokumentaci maximálně do 5 % celkových způsobilých výdajů (výdaje na přípravu projektové žádosti a příloh, výdaje na odborné a znalecké posudky a na studie související s přípravou dokumentace k žádosti, výdaje spojené s výběrovým řízením).

Vedlejší způsobilé výdaje (max. do 10 % celkových způsobilých výdajů projektu):

- výkup budov určených k demolici
- služby
 - výdaje na právní, technické, finanční a ekonomické poradenství,
 - výdaje na účetnictví vztahující se k projektu,
 - výdaje spojené s řízením projektu, např. stavební dozor, autorský dozor, supervize projektu,
- osobní náklady spojené výhradně s řízením projektu

DPH:

Plátce DPH - Pro osoby, které jsou plátcí daně z přidané hodnoty (osobami registrovanými k DPH), je daň z přidané hodnoty způsobilým výdajem v případě, že nemají nárok na odpočet DPH u daného přijatého plnění podle zákona č. 235/2004 Sb., o dani z přidané hodnoty.

Neplátce DPH - Pro osoby neregistrované k DPH je daň z přidané hodnoty způsobilým výdajem, neboť tyto osoby si nemohou nárokovat odpočet daně z přidané hodnoty na vstupu.

Výjimka:

U projektů zakládajících veřejnou podporu podle blokované výjimky pro vnitrostátní regionální investiční podporu (nařízení Komise č. 1628/2006) jsou způsobilé **pouze investiční výdaje** na počáteční investici, tj. výdaje na pořízení nebo technické zhodnocení majetku včetně



PD ROP NUTS II Jihozápad

výdajů souvisejících s pořízením majetku. Dále jsou způsobilé pouze investiční výdaje **na počáteční investici**, tj. žadatel předložil žádost o podporu k registraci ještě před zahájením prací na projektu. Zahájením prací se rozumí buď zahájení stavebních prací (předání staveniště) nebo první závazný příslib objednávky zařízení.

V plném rozsahu platí požadavky na způsobilost výdajů uvedených v Obecném nařízení Rady č. 1083/2006 a vyplývající z Pravidel způsobilých výdajů pro programy spolufinancované ze SF a FS na programové období 2007-2013 (MMR, odbor rámce podpory společenství), které zpřesňují podmínky způsobilosti druhů výdajů především v ohledech jejich maximálních podílů na celkových způsobilých výdajích, časového rozlišení, dokladování, umístění, způsobů oceňování apod. Způsobilé výdaje a jejich dokladování v rámci ROP NUTS II Jihozápad jsou blíže popsány v Metodickém pokynu ke způsobilým výdajům projektu, vydaném Úřadem Regionální rady Jihozápad.

Časový rozvrh

Oblast podpory je realizována v období 2007-2013 s možností realizace vybraných projektů maximálně do roku 2015.

Tabulka 20 - Předpoklad vývoje ročních alokací ROP NUTS II Jihozápad pro oblast podpory 2.5

období	Celkem ERDF v EUR
2007	3 748 002
2008	3 932 361
2009	4 117 526
2010	4 311 350
2011	4 505 262
2012	4 698 469
2013	100 581
Celkem 2007 – 2013	25 413 551

Implementační uspořádání

Řídicím orgánem je Regionální rada regionu soudržnosti Jihozápad, která vyhlašuje jednotlivé výzvy k předkládání individuálních projektů. Řídicí orgán nevyužívá služeb zprostředkujících subjektů.



2.6 Oblast podpory - Rozvoj zdravotnické péče

Zaměření / specifikace podpory

Současný stav zdravotnické infrastruktury, vč. některých velkých zdravotnických zařízení, je nevyhovující. Kraje v NUTS II Jihozápad po převzetí nemocnic do svého majetku provedly jejich transformaci a podařilo se fungování nemocnic stabilizovat. Ve většině případů se však jedná o zastaralá zařízení s vysokými provozními náklady. To se týká nejen objektů, ale i vybavenosti zdravotnických zařízení. Důsledkem jsou omezené možnosti zvyšování kvality zdravotnické péče. Kromě modernizace a rekonstrukce nemocnic, popř. poliklinik je nutno posílit síť zařízení, která slouží k neodkladné přednemocniční péči. Důraz v rámci modernizace zdravotnické péče je kladen na zdravotní prevenci a s tím spojené moderní diagnostické technologie.

Podpora infrastruktury zdravotních služeb bude zaměřena na zvýšení kvality služeb a efektivní vynakládání zdrojů v oblasti zdravotnictví. Dle potřeb plynoucích ze strategických dokumentů na národní i regionální úrovni, především pak z „Programu rozvoje Plzeňského kraje“ a z „Programu rozvoje Jihočeského kraje“, budou podporovány aktivity zaměřené na pořízení zdravotnického zařízení, výstavby a stavební úpravy objektů zdravotnických zařízení a rozvoje sítě neodkladné přednemocniční péče.

Zdůvodnění:

Oblast podpory řeší dlouhodobě nedostatečné a zastaralé vybavení a nevyhovující technický stav objektů zdravotnických zařízení na území regionu. Se zlepšením kvality poskytovaných zdravotnických služeb dojde s ohledem na prevenci a neodkladnou přednemocniční péči k celkovému poklesu nákladů na zdravotnictví, dojde ke zlepšení zdravotního stavu obyvatel a snížení průměrného počtu dní pracovní neschopnosti.

Globální a specifické cíle oblasti podpory

Globální cíl:

- Zlepšit kvalitu poskytovaných služeb zdravotnických zařízení

Specifické cíle:

- Modernizovat zdravotnická zařízení a jejich vybavenost
- Optimalizovat systém neodkladné přednemocniční péče

Kategorie intervencí

76 - Zdravotní infrastruktura

Typy podporovaných aktivit

V rámci oblasti podpory je možno podporovat projekty zaměřené na následující aktivity:

- **Výstavba, rekonstrukce a modernizace objektů zdravotnických zařízení**
 - Nemocnice a jiná lůžková zdravotnická zařízení, registrované ordinace atd.
- **Rozvoj sítě neodkladné přednemocniční péče (zdravotnické záchranné služby)**



- **Nákup a modernizace vybavení zdravotnických zařízení**

Podmínky podpory

Výše uvedené aktivity budou realizovány individuálními projekty.

Z důvodu komplementarity k Programu rozvoje venkova nebudou podpořeny projekty výstavby, rekonstrukce a vybavení objektů občanské vybavenosti v obcích do 500 obyvatel.

Oblast podpory je komplementární k IOP. Integrovaný operační program podporuje vybavení zdravotnickou technikou vybraných národních sítí center akutní péče. Z ROP NUTS II Jihozápad jsou podporovány investice související s dalším rozvojem těchto center a vybavení zdravotnickou technikou v dalších zdravotnických zařízeních či částech zdravotnických zařízení, která nebudou přímo podporovány z IOP.

Projekty prevence zdravotních rizik: IOP bude podporovat projekty realizované státními zdravotními ústavy a zdravotními pojišťovnami a národní nebo nadregionální projekty NNO. ROP NUTS II Jihozápad bude podporovat projekty prevence zdravotních rizik regionálního významu.

Forma podpory a její výše

Nevratná přímá pomoc (dotace) z ERDF do výše 85 % způsobilých veřejných výdajů u projektů, které nezakládají veřejnou podporu.

U projektů zakládajících veřejnou podporu bude dotace poskytnuta dle povahy projektu:

- do výše 36 % způsobilých výdajů projektu (od 1. ledna 2011 bude tato podpora činit maximálně 30 %) v souladu s Nařízením Komise č. 1628/2006 o vnitrostátní regionální investiční podpoře. Tato výše dotace může být navýšena o 10 % středním a o 20 % malým podnikům;
- nebo v souladu s pravidlem de minimis dle nařízení Komise (ES) 1998/2006.

Minimální přípustná výše celkových způsobilých výdajů na jeden projekt činí 500 000,- Kč.

Indikátory a jejich kvantifikace (výstupy)

Tabulka 21 – Indikátory a jejich kvantifikace pro oblast podpory 2.6

Úroveň indikátoru	Název indikátoru	Kód ČR	Kód EU	Jednotky	Počáteční hodnota (2005/06)	Konečná hodnota (2013/15)
Výsledek	Plocha regenerovaných a revitalizovaných objektů určených pro sociální služby a zdravotní péči (města)	651 103		m ²	0	9 000
Výsledek	Plocha regenerovaných a revitalizovaných objektů určených pro sociální služby a zdravotní péči (venkov)	651 503		m ²		
Výstup	Počet podpořených projektů na ostatní projekty	514 700		Počet	0	15



Územní zaměření podpory

Podpora v rámci oblasti podpory 2.6 je plošná, tj. dostupná na celém území regionu NUTS II Jihozápad s tím, že je brán zřetel na hospodářsky slabé regiony vymezené kraji.

Příjemci, cílové skupiny

Příjemci:

- Kraje podle zákona č. 129/2000 Sb., o krajích (krajské zřízení) ve znění pozdějších předpisů
- Obce podle zákona č. 128/2000 Sb., o obcích (obecní zřízení) ve znění pozdějších předpisů
- Organizace zřizované nebo zakládáné kraji a obcemi podle § 23 a dalších zákona č. 250/2000 Sb., o rozpočtových pravidlech územních rozpočtů ve znění pozdějších předpisů, kteří jsou provozovateli nestátních zdravotnických zařízení podle zákona č. 160/1992 Sb.
- Dobrovolné svazky obcí podle § 46 a dalších zákona č. 128/2000 Sb., o obcích
- Nestátní zdravotnická zařízení podle zákona č. 160/1992 Sb., o zdravotní péči v nestátních zdravotnických zařízeních, ve znění pozdějších předpisů, tj. fyzické, právnické, příp. fyzické osoby s odborným zástupcem

Cílové skupiny:

- Obyvatelé

Způsobilé výdaje

Způsobilý výdaj je náklad, který je přímo a výhradně spojen s realizací projektu a je součástí rozpočtu, který je předložen v žádosti o podporu projektu v rámci ROP NUTS II Jihozápad. V případě projektů mimo rámec veřejné podpory jsou výdaje způsobilé od data zahájení fyzické realizace projektu, které nesmí předcházet datu předložení žádosti o podporu na ÚRR a které je uvedeno ve Smlouvě o poskytnutí dotace (s výjimkou výdajů na Technickou pomoc a nákladů na projektovou dokumentaci a přípravu žádosti, které mohou vzniknout nejdříve 1. ledna 2007). Výdaje u projektů, které jsou realizovány v rámci veřejné podpory, jsou způsobilé od data splnění podmínek přijatelnosti ROP NUTS II Jihozápad. Další specifikace bude uvedena v Příručce pro žadatele.

Hlavní způsobilé výdaje:

- pořízení pozemků, celková pořizovací cena pozemku může být započtena maximálně do výše 10 % celkových způsobilých výdajů na projekt
- pořízení staveb formou výstavby, rekonstrukce včetně nezbytné veřejné infrastrukturní vybavenosti
- pořízení staveb formou nákupu, cena stavby může být započtena maximálně do výše 15 % celkových způsobilých výdajů na projekt
- odstranění staveb
- technická zařízení (např. vodovodní, kanalizační a elektrické přípojky, vzduchotechnika, vytápění) a zařizovací předměty staveb (sanitární technika)



PD ROP NUTS II Jihozápad

- pořízení technologických zařízení pro potřeby zdravotnické péče (např. diagnostické přístroje)
- pořízení samostatných movitých věcí
- náklady na úpravu veřejných prostranství
- služby
 - výdaje na publicitu dle podmínek ROP NUTS II Jihozápad,
 - výdaje na audit projektu (je-li vyžadován ŘO),
 - výdaje na projektovou dokumentaci maximálně do 5 % celkových způsobilých výdajů (výdaje na přípravu projektové žádosti a příloh, výdaje na odborné a znalecké posudky a na studie související s přípravou dokumentace k žádosti, výdaje spojené s výběrovým řízením).

Vedlejší způsobilé výdaje (max. do 10 % celkových způsobilých výdajů projektu):

- výkup budov určených k demolici
- služby
 - výdaje na právní, technické, finanční a ekonomické poradenství,
 - výdaje na účetnictví vztahující se k projektu,
 - výdaje spojené s řízením projektu, např. stavební dozor, autorský dozor, supervize projektu,
- osobní náklady spojené výhradně s řízením projektu

DPH:

Plátce DPH - Pro osoby, které jsou plátcí daně z přidané hodnoty (osobami registrovanými k DPH), je daň z přidané hodnoty způsobilým výdajem v případě, že nemají nárok na odpočet DPH u daného přijatého plnění podle zákona č. 235/2004 Sb., o dani z přidané hodnoty.

Neplátce DPH - Pro osoby neregistrované k DPH je daň z přidané hodnoty způsobilým výdajem, neboť tyto osoby si nemohou nárokovat odpočet daně z přidané hodnoty na vstupu.

Výjimka:

U projektů zakládajících veřejnou podporu podle blokované výjimky pro vnitrostátní regionální investiční podporu (nařízení Komise č. 1628/2006) jsou způsobilé **pouze investiční výdaje** na počáteční investici, tj. výdaje na pořízení nebo technické zhodnocení majetku včetně výdajů souvisejících s pořízením majetku. Dále jsou způsobilé pouze investiční výdaje **na počáteční investici**, tj. žadatel předložil žádost o podporu k registraci ještě před zahájením prací na projektu. Zahájením prací se rozumí buď zahájení stavebních prací (předání staveniště) nebo první závazný příslib objednávky zařízení.

V plném rozsahu platí požadavky na způsobilost výdajů uvedených v Obecném nařízení Rady č. 1083/2006 a vyplývající z Pravidel způsobilých výdajů pro programy spolufinancované ze SF a FS na programové období 2007-2013 (MMR, odbor rámce



PD ROP NUTS II Jihozápad

podpory společenství), které zpřesňují podmínky způsobilosti druhů výdajů především v ohledech jejich maximálních podílů na celkových způsobilých výdajích, časového rozlišení, dokladování, umístění, způsobů oceňování apod. Způsobilé výdaje a jejich dokladování v rámci ROP NUTS II Jihozápad jsou blíže popsány v Metodickém pokynu ke způsobilým výdajům projektu, vydaném Úřadem Regionální rady Jihozápad.

Časový rozvrh

Oblast podpory je realizována v období 2007-2013 s možností realizace vybraných projektů maximálně do roku 2015.

Tabulka 22 - Předpoklad vývoje ročních alokací ROP NUTS II Jihozápad pro oblast podpory 2.6

období	Celkem ERDF v EUR
2007	4 247 735
2008	4 456 676
2009	4 666 529
2010	4 886 196
2011	5 105 963
2012	5 324 931
2013	17 804 856
Celkem 2007 – 2013	46 492 886

Implementační uspořádání

Řídícím orgánem je Regionální rada regionu soudržnosti Jihozápad, která vyhlašuje jednotlivé výzvy k předkládání individuálních projektů. Řídící orgán nevyužívá služeb zprostředkujících subjektů.



3 Prioritní osa – Rozvoj cestovního ruchu

Jak prokázala situační analýza a předchozí analytické průzkumy v regionu, disponuje NUTS II Jihozápad jedinečným přírodním, historickým a kulturním potenciálem pro rozvoj cestovního ruchu. Kromě zachovalého přírodního bohatství, nadregionálně významného především na území chráněných krajinných oblastí, se v regionu nachází množství historických, kulturních a technických památek, včetně památek zapsaných na seznamu UNESCO. Perspektivu dalšího rozvoje nabízí rovněž tradice a dobré výchozí postavení v oblasti lázeňství a wellness.

Tento potenciál však v současnosti není dostatečným způsobem využíván, což je ovlivněno především nízkou úrovní základny cestovního ruchu (základní i doprovodné infrastruktury cestovního ruchu), špatným technickým stavem některých významných památek a často nízkou kvalitou základních i doplňkových služeb cestovního ruchu. S tím úzce souvisí sezónnost cestovního ruchu, přičemž zimní sezóna v převážné části regionu v podstatě chybí. Jak zimní tak podzimní a jarní měsíce výrazně zaostávají za letním obdobím, kdy region navštíví většina návštěvníků. Tato nevyváženost je do značné míry způsobena právě nedostatečnou rozvinutostí základní a doprovodné infrastruktury a služeb pro zimní sezónu.

Jako zásadní pro další rozvoj cestovního ruchu lze dle aktuálních regionálních analýz definovat rozvoj základní a doprovodné infrastruktury cestovního ruchu zejména se zaměřením na podporu rozvoje zimní sezony, případně sezony jarní a podzimní. V rámci podpory občanské vybavenosti, jako je sportovní infrastruktura, budou podpořeny pouze takové projekty, které slouží širší veřejnosti (tj. nejen výhradně pro profesionální sport).

Při detailním pohledu by se měla podpora zaměřit především na modernizaci a rozvoj zařízení s cílem zlepšení kvality poskytovaných služeb, případně na rozvoj infrastruktury v lokalitách, kde je s ohledem na provedené marketingové průzkumy prokazatelně nedostatečná nabídka.

Specifická pozornost by měla být věnována zejména modernizaci a rozvoji infrastruktury lázeňských zařízení v regionu s cílem přizpůsobit tato zařízení sílícímu tlaku přeorientování poskytovaných služeb na cílovou skupinu samoplátců.

Významné rezervy pro další rozvoj rovněž představují marketingové aktivity a řízený management cestovního ruchu skrze činnost destinačních managementů, které již v nejvíce atraktivních oblastech regionu postupně vznikají. Ty by měly přispět k účinnější koordinaci aktivit, zkvalitňování a rozšiřování nabídky produktů cestovního ruchu a účinnému marketingu destinace.

K rozvoji cestovního ruchu by mělo přispět i zlepšení kulturní nabídky s prokazatelným přínosem pro zvýšení atraktivity regionu pro návštěvníky, neboť nedostatek alternativních aktivit pro návštěvníky zejména v případě nepříznivého počasí v současné době výrazným způsobem snižuje konkurenceschopnost regionu.

Indikátor dopadu prioritní osy 3 – Rozvoj cestovního ruchu

Indikátor dopadu	Kód ČR	Jednotka	Počáteční hodnota (2005)	Konečná hodnota (2015)
Hosté v regionu – počet přenocování	630 502	Počet	1 492 600	1 748 000



3.1 Oblast podpory – Rozvoj infrastruktury cestovního ruchu

Zaměření / specifikace podpory

Smyslem a účelem oblasti podpory je vybudování odpovídající infrastrukturní základny pro zvýšení konkurenceschopnosti a další rozvoj cestovního ruchu. Jak bylo konstatováno v rámci situační a SWOT analýzy regionu v ROP NUTS II Jihozápad, stávající infrastrukturní vybavenost regionu brání zvyšování konkurenceschopnosti tohoto odvětví.

Oblast podpory se zaměřuje na zpřístupnění a propojení významných cílů cestovního ruchu turistickými cestami určenými k dopravě šetrné k životnímu prostředí. Krajina regionu významným způsobem umocňuje celkovou nabídku cestovního ruchu, a to jak vzhledem k mimořádnému přírodnímu bohatství, tak i díky zachovalému venkovskému rázu, který je unikátní a dotváří charakter jednotlivých dílčích atraktivit cestovního ruchu.

Zkvalitnění nabídky stávajících lázeňských a wellness kapacit a vytvoření podmínek pro vznik nových lázeňských a wellness kapacit na území regionu je v rámci této oblasti podporováno.

Dále je podporováno odstranění nedostatečné vybavenosti sportovně-rekreačních zařízení a zlepšení kulturní nabídky, neboť nedostatek alternativních aktivit pro návštěvníky zejména v případě nepříznivého počasí v současné době výrazným způsobem snižuje konkurenceschopnost regionu. Podporovány budou větší investiční akce směřující k výstavbě, případně rekonstrukci sportovních zařízení s jasnou vazbou na rozvoj cestovního ruchu (např. aquaparky, golfové hřiště, víceúčelová sportovní hřiště, tenisové kurty atd.) a kulturních zařízení zaměřených na poznávací cestovní ruch.

V rámci oblasti podpory dojde dále ke zkvalitnění stávající nabídky ubytovacích kapacit a rozvoji nových ubytovacích kapacit vedoucích k vyvážené nabídce ubytování na celém území regionu. Podporovány budou investiční akce směřující k rozšíření nabídky ubytování především vyšší kvality mimo urbanizované městské oblasti.

Zdůvodnění:

Využití primárního potenciálu cestovního ruchu území s důrazem na omezení sezónnosti výrazně posílí ekonomický význam cestovního ruchu, který tak zapůsobí jako nástroj stabilizace a diverzifikace ekonomické základny ve venkovském i městském prostoru. Zvýšení konkurenceschopnosti cestovního ruchu na území regionu je do značné míry závislé na dobré infrastrukturní vybavenosti.

Díky posílení konkurenceschopnosti cestovního ruchu dojde k ekonomickému růstu, tvorbě nových pracovních míst,lepší se situace poskytovatelů služeb v cestovním ruchu a podnikatelů v navazujících odvětvích. V konečném důsledku realizace oblasti podpory 3.1 přispěje ke zvýšení atraktivity regionu, zvýšení životní úrovně a stabilizaci venkova.

Globální a specifické cíle oblasti podpory

Globální cíl:

- Zvýšit využití potenciálu území posílením infrastrukturní vybavenosti pro cestovní ruch



Specifické cíle:

- Posílit vzájemnou provázanost atraktivit cestovního ruchu a jejich dostupnost
- Zvýšit podíl turisticky atraktivních a k životnímu prostředí šetrných způsobů dopravy
- Rozšířit nabídku možností pro trávení volného času
- Posílit konkurenceschopnost nabídky v období zimní sezóny
- Zvýšit kvalitu a úroveň poskytovaných služeb

Kategorie intervencí

24 – Cyklistické stezky

56 – Ochrana a rozvoj přírodního dědictví

57 – Jiná podpora zlepšení služeb cestovního ruchu

58 – Ochrana a zachování kulturního dědictví

59 – Rozvoj kulturní infrastruktury

Typy podporovaných aktivit

V rámci oblasti podpory je možno podporovat projekty zaměřené na následující aktivity:

- **Výstavba a rekonstrukce turistických cest (pěší stezky, cyklostezky, hipostezky, vodní cesty, přístavy či přístaviště) včetně doprovodné infrastruktury a značení**
 - Odpočívadla, mobiliář, sociální zařízení, úvaziště při hipostezkách, mimo výše uvedené také značení a doprovodná infrastruktura cyklotras, běžeckých tras a naučných stezek atd.
- **Výstavba a rekonstrukce sportovně-rekreační vybavenosti pro cestovní ruch**
 - Koupaliště, aquaparky, golfová hřiště, sjezdovky, hřiště atd.
- **Výstavba a rekonstrukce kulturní vybavenosti pro cestovní ruch**
 - Muzea, sály, divadla aj. s prokazatelným dopadem na cestovní ruch.
- **Výstavba, rekonstrukce a modernizace ubytovacích kapacit**
 - Hotely, penziony, ubytovny atd.
- **Výstavba, rekonstrukce a modernizace zařízení pro kongresovou turistiku**
 - Ubytovací kapacity, jednací sály, stravovací kapacity a další doprovodná infrastruktura a zázemí apod.
- **Výstavba a modernizace zařízení (stavebních objektů včetně vybavení) určených pro lázeňské a další ozdravné pobyty (wellness)**
- **Výstavba a modernizace infrastruktury související s lázeňským a wellness provozem**
- **Úprava prostranství a pěších zón ve vnitřních územích lázeňských míst**
 - jedná se o úpravy ve vnitřních územích lázeňských míst, příp. míst v okolí wellness zařízení.



Podmínky podpory

Výše uvedené aktivity budou realizovány individuálními projekty. Dle požadavku na vymezení působnosti ROP a PRV budou v rámci ROP podporovány podnikatelé v cestovním ruchu s doloženým minimálně dvouletým účetním obdobím a dále podnikatelé v obcích nad 2 000 obyvatel, rovněž s doloženým minimálně dvouletým účetním obdobím (viz diagram č. 1 v kapitole 6.10). Za podnikatelskou historii se považuje jakákoli ekonomická činnost. Převažující ekonomická činnost se stanovuje na základě posledního podaného daňového přiznání – dle odvětvové klasifikace ekonomických činností.

V oblasti zachování kulturního dědictví se PRV zaměřuje na investice v obcích do 500 obyvatel. ROP NUTS II Jihozápad bude podporovat projekty v obcích nad 500 obyvatel, popř. v obcích do 500 obyvatel, jejichž požadovaná dotace je vyšší než maximální přípustná výše dotace poskytována v PRV“. V případě, že budou v oblasti zachování kulturního dědictví schváleny projekty v obcích do 500 obyvatel, řídicí orgán ROP NUTS II Jihozápad bude informovat řídicí orgán PRV o těchto projektech, aby bylo zamezeno případnému dvojímu financování těchto projektů.

Z hlediska komplementarity ROP NUTS II Jihozápad s IOP, budou v rámci ROP NUTS II Jihozápad podporovány aktivity pouze s regionálním dopadem. IOP se zaměřuje na intervence v rámci cestovního ruchu u objektů a území národního a nadregionálního významu.

Pro potřeby cestovního ruchu je pro ROP NUTS II Jihozápad zásadní návaznost na IOP v souvislosti s revitalizací kulturních památek a využitím kulturního dědictví. Zprostředkující orgán IOP, Ministerstvo kultury (dále jen MK) zpracuje seznam památek, které budou podporovány IOP. Tento seznam bude odsouhlasen s kraji, ve kterých jsou tyto památky umístěny. ROP NUTS II Jihozápad naváže tematicky a místně specifickými výzvami k předkládání projektů v oblasti rozvoje cestovního ruchu (případně dle potřeby v dalších oblastech, jako je dopravní infrastruktura, dopravní obslužnost) zaměřenými na komplementární aktivity k projektům podporovaným IOP.

Forma podpory a její výše

Nevratná přímá pomoc (dotace) z ERDF do výše 85 % způsobilých veřejných výdajů u projektů, které nezakládají veřejnou podporu.

U projektů zakládajících veřejnou podporu bude dotace poskytnuta dle povahy projektu:

- do výše 36 % způsobilých výdajů projektu (od 1. ledna 2011 bude tato podpora činit maximálně 30 %) v souladu s Nařízením Komise č. 1628/2006 o vnitrostátní regionální investiční podpoře. Tato výše dotace může být navýšena o 10 % středním a o 20 % malým podnikům;
- nebo v souladu s pravidlem de minimis dle nařízení Komise (ES) 1998/2006.

Minimální přípustná výše celkových způsobilých výdajů na jeden projekt činí 2 000 000,- Kč. Pro aktivitu „*Výstavba a rekonstrukce turistických cest (pěší stezky, cyklostezky, hipostezky, vodní cesty, přístavy či přístaviště) včetně doprovodné infrastruktury a značení*“ je minimální přípustná výše celkových způsobilých výdajů na jeden projekt stanoven 1 000 000,- Kč..



Indikátory a jejich kvantifikace (výstupy)

Tabulka 23 – Indikátory a jejich kvantifikace pro oblast podpory 3.1

Úroveň indikátoru	Název indikátoru	Kód ČR	Kód EU	Jednotky	Počáteční hodnota (2005/06)	Konečná hodnota (2013/15)
Výsledek	Délka nově vybudovaných cyklostezek a cyklotras	610 110		km	0	80
Výsledek	Délka nově vybudovaných stezek výhradně pro hippo a pěší	610 115		km	0	40
Výsledek	Počet nových a zrekonstruovaných sportovně rekreačních zařízení celkem	632 510		Počet	0	60
Výsledek	Počet nových sportovně rekreačních zařízení	632 515		Počet	0	30
Výsledek	Počet nově vybudovaných nebo zrekonstruovaných lůžek celkem	630 100		Počet	0	3000
Výsledek	Počet nově vytvořených pracovních míst na rozvoj cest. ruchu	520 212	Core 35	Počet	0	160
Výsledek	Počet nově vytvořených pracovních míst pro muže	520 101	Core 2	Počet	0	výsledky evaluační studie ÚRR
Výsledek	Počet nově vytvořených pracovních míst pro ženy	520 102	Core 3	Počet	0	výsledky evaluační studie ÚRR
Výstup	Počet podpořených projektů na rozvoj cestovního ruchu	511 200	Core 34	Počet	0	120

Územní zaměření podpory

Podpora v rámci oblasti podpory 3.1 je plošná tj. dostupná na celém území regionu NUTS II Jihozápad.

Příjemci, cílové skupiny

Příjemci:

- Kraje podle zákona č. 129/2000 Sb., o krajích (krajské zřízení) ve znění pozdějších předpisů
- Obce podle zákona č. 128/2000 Sb., o obcích (obecní zřízení) ve znění pozdějších předpisů
- Dobrovolné svazky obcí podle § 46 a dalších zákona č. 128/2000 Sb., o obcích
- Organizace zřizované nebo zakládáné kraji a obcemi podle § 23 a dalších zákona č. 250/2000 Sb., o rozpočtových pravidlech územních rozpočtů ve znění pozdějších předpisů
- Nestátní neziskové organizace podle zákona č. 83/1990 Sb., o sdružování občanů ve znění pozdějších předpisů (občanská sdružení), zákona č. 248/1995 Sb., o obecně prospěšných společnostech a o změně a doplnění některých zákonů ve znění



PD ROP NUTS II Jihozápad

pozdějších předpisů (obecně prospěšné společnosti), zákona č. 3/2002 Sb., o svobodě náboženského vyznání a postavení církví a náboženských společností a o změně některých zákonů (zákon o církvích a náboženských společnostech) ve znění pozdějších předpisů (církevní právnické osoby) a zákona č. 227/1997 Sb., o nadacích a nadačních fondech a o změně a doplnění některých souvisejících zákonů (zákon o nadacích a nadačních fondech) ve znění pozdějších předpisů (nadace)

- Malý a střední podnik (MSP) podle definice Nařízení Komise (ES) č. 70/2001 ve znění Nařízení Komise (ES) č. 364/2004, o použití článků 87 a 88 Smlouvy o ES u státní podpory malého a středního podnikání pouze subjekty podnikající minimálně dva roky
- Zájmová sdružení právnických osob podle § 20f až § 20i občanského zákoníku s tím, že podnikají minimálně 2 roky

Cílové skupiny:

- Domácí a zahraniční návštěvníci a turisté
- Obyvatelé
- Podnikatelé ve službách ČR a v doprovodných službách
- Profesionální sdružení, obce a svazky obcí

Způsobilé výdaje

Způsobilý výdaj je náklad, který je přímo a výhradně spojen s realizací projektu a je součástí rozpočtu, který je předložen v žádosti o podporu projektu v rámci ROP NUTS II Jihozápad. V případě projektů mimo rámec veřejné podpory jsou výdaje způsobilé od data zahájení fyzické realizace projektu, které nesmí předcházet datu předložení žádosti o podporu na ÚRR a které je uvedeno ve Smlouvě o poskytnutí dotace (s výjimkou výdajů na Technickou pomoc a nákladů na projektovou dokumentaci a přípravu žádosti, které mohou vzniknout nejdříve 1. ledna 2007). Výdaje u projektů, které jsou realizovány v rámci veřejné podpory, jsou způsobilé od data splnění podmínek přijatelnosti ROP NUTS II Jihozápad. Další specifikace bude uvedena v Příručce pro žadatele.

Hlavní způsobilé výdaje:

- pořízení pozemků, celková pořizovací cena pozemku může být započtena maximálně do výše 10 % celkových způsobilých výdajů na projekt
- pořízení staveb formou výstavby, rekonstrukce včetně nezbytné veřejné infrastrukturní vybavenosti
- pořízení staveb formou nákupu, cena stavby může být započtena maximálně do výše 15 % celkových způsobilých výdajů na projekt
- odstranění staveb
- technická zařízení (např. vodovodní, kanalizační a elektrické přípojky, vzduchotechnika, vytápění) a zařízení předměty staveb (sanitární technika)
- pořízení technologických zařízení pro potřeby služeb cestovního ruchu (např. informační technologie)



PD ROP NUTS II Jihozápad

- pořízení nehmotného majetku – nákup softwaru, licencí a ocenitelných práv (práva duševního vlastnictví)
- pořízení samostatných movitých věcí
- náklady na úpravu veřejných prostranství
- služby
 - výdaje na publicitu dle podmínek ROP NUTS II Jihozápad,
 - výdaje na audit projektu (je-li vyžadován ŘO),
 - výdaje na projektovou dokumentaci maximálně do 5 % celkových způsobilých výdajů (výdaje na přípravu projektové žádosti a příloh, výdaje na odborné a znalecké posudky a na studie související s přípravou dokumentace k žádosti, výdaje spojené s výběrovým řízením).

Vedlejší způsobilé výdaje (max. do 10 % celkových způsobilých výdajů projektu):

- výkup budov určených k demolici
- služby,
 - výdaje na právní, technické, finanční a ekonomické poradenství,
 - výdaje na účetnictví vztahující se k projektu,
 - výdaje spojené s řízením projektu, např. stavební dozor, autorský dozor, supervize projektu;
- osobní náklady spojené výhradně s řízením projektu

DPH:

Plátce DPH - Pro osoby, které jsou plátcí daně z přidané hodnoty (osobami registrovanými k DPH), je daň z přidané hodnoty způsobilým výdajem v případě, že nemají nárok na odpočet DPH u daného přijatého plnění podle zákona č. 235/2004 Sb., o dani z přidané hodnoty.

Neplátce DPH - Pro osoby neregistrované k DPH je daň z přidané hodnoty způsobilým výdajem, neboť tyto osoby si nemohou nárokovat odpočet daně z přidané hodnoty na vstupu.

Výjimka:

U projektů zakládajících veřejnou podporu podle blokové výjimky pro vnitrostátní regionální investiční podporu (nařízení Komise č. 1628/2006) jsou způsobilé **pouze investiční výdaje** na počáteční investici, tj. výdaje na pořízení nebo technické zhodnocení majetku včetně výdajů souvisejících s pořízením majetku. Dále jsou způsobilé pouze investiční výdaje **na počáteční investici**, tj. žadatel předložil žádost o podporu k registraci ještě před zahájením prací na projektu. Zahájením prací se rozumí buď zahájení stavebních prací (předání staveniště) nebo první závazný příslib objednávky zařízení.

V plném rozsahu platí požadavky na způsobilost výdajů uvedených v Obecném nařízení Rady č. 1083/2006 a vyplývající z Pravidel způsobilých výdajů pro programy spolufinancované ze SF a FS na programové období 2007-2013 (MMR, odbor rámce



PD ROP NUTS II Jihozápad

podpory společenství), které zpřesňují podmínky způsobilosti druhů výdajů především v ohledech jejich maximálních podílů na celkových způsobilých výdajích, časového rozlišení, dokladování, umístění, způsobů oceňování apod. Způsobilé výdaje a jejich dokladování v rámci ROP NUTS II Jihozápad jsou blíže popsány v Metodickém pokynu ke způsobilým výdajům projektu, vydaném Úřadem Regionální rady Jihozápad.

Časový rozvrh

Oblast podpory je realizována v období 2007-2013 s možností realizace vybraných projektů maximálně do roku 2015.

Tabulka 24 - Předpoklad vývoje ročních alokací ROP NUTS II Jihozápad pro oblast podpory 3.1

období	Celkem ERDF v EUR
2007	10 455 964
2008	10 970 279
2009	11 486 842
2010	12 027 560
2011	12 568 524
2012	13 107 523
2013	13 655 879
Celkem 2007 – 2013	84 272 571

Implementační uspořádání

Řídícím orgánem je Regionální rada regionu soudržnosti Jihozápad, která vyhláší jednotlivé výzvy k předkládání individuálních projektů. Řídící orgán nevyužívá služeb zprostředkujících subjektů.



3.2 Oblast podpory - Revitalizace památek a využití kulturního dědictví v rozvoji cestovního ruchu

Zaměření / specifikace podpory

Bohaté kulturně historické dědictví regionu představují četné památkově chráněné objekty, movité kulturní památky, městské památkové rezervace (26 % podíl v rámci celé ČR), vesnické památkové rezervace a památkové zóny. Smyslem a účelem oblasti podpory je revitalizace památkově chráněných objektů a území pro využití v oblasti cestovního ruchu, a tím zvýšení potenciálu a atraktivity regionu pro rozvoj cestovního ruchu.

Oblast podpory se zaměřuje na revitalizaci nemovitých památek s velkou kulturněhistorickou hodnotou včetně rozvoje aktivit na oživení těchto památek, které výrazným způsobem přispějí k růstu potenciálu cestovního ruchu na území dotčeném projektem.

V rámci oblasti podpory 3.2 jsou rovněž podporovány úpravy veřejných prostranství a výstavba nezbytné technické infrastruktury v památkově chráněných územích.

Zdůvodnění:

Revitalizace kulturního dědictví s důrazem na využití památek pro potřeby cestovního ruchu posílí ekonomický význam cestovního ruchu, který tak zapůsobí jako nástroj stabilizace a diverzifikace ekonomické základny ve venkovském i městském prostoru. Zvýšení konkurenceschopnosti cestovního ruchu na území regionu je do značné míry závislé na využití mimořádného historického kulturního potenciálu.

Městské a venkovské památkové zóny a rezervace představují pro města a obce příležitost dalšího rozvoje. Oproti běžné občanské vybavenosti jsou tato území spojena se zvýšenými nároky na stavební úpravy a celkovou revitalizaci. V souvislosti s realizací této aktivity dojde ke zlepšení vzhledu památkově chráněných území jak ve venkovském, tak městském prostoru a k celkovému zatraktivnění regionu pro potřeby cestovního ruchu i pro život jeho obyvatel.

Díky posílení konkurenceschopnosti cestovního ruchu dojde k ekonomickému růstu, tvorbě nových pracovních míst, lepší se situace poskytovatelů služeb v cestovním ruchu a podnikatelů v navazujících odvětvích. V konečném důsledku realizace oblasti podpory 3.2 přispěje ke zvýšení atraktivity regionu, zvýšení životní úrovně a stabilizaci venkova.

Globální a specifické cíle oblasti podpory

Globální cíl:

- Zlepšit stav kulturně historického dědictví pro rozšíření nabídky cestovního ruchu v regionu

Specifické cíle:

- Zachovat kulturní a historické dědictví
- Zlepšit využití kulturně-historického potenciálu



Kategorie intervencí

58 – Ochrana a zachování kulturního dědictví

Typy podporovaných aktivit

V rámci oblasti podpory je možno podporovat projekty zaměřené na následující aktivity:

- **Stavební rekonstrukce kulturních, historických a technických památek**
- **Komplexní úpravy infrastruktury nebo veřejných prostranství v památkově chráněných územích, v areálech památkově chráněných objektů nebo na přilehlých plochách**
- **Budování doprovodných informačních systémů a značení památkově chráněných území a objektů**
- **Restaurování movitých kulturních památek**
 - Zejména takových, které jsou významnými díly výtvarných umění nebo uměleckořemeslnými pracemi a jsou umístěny v budovách zpřístupněných veřejnosti pro kulturní, výchovně-vzdělávací nebo náboženské účely (soubory uměleckých děl sochařských a malířských a předmětů výtvarného a užitého umění; oltáře včetně oltářních obrazů, závěsné obrazy, sochařská díla, kostelní lavice, varhany nebo kazatelny, které jsou umístěny v církevních objektech - kostelech, klášterech apod.)
- **Pořízení vybavení na podporu nového využití památkově chráněných objektů**
 - Např. ubytovací, školní či vzdělávací zařízení, kulturní, společenské či sociálně-zdravotní využití aj.

Podmínky podpory

Výše uvedené aktivity budou realizovány individuálními projekty. V oblasti zachování kulturního dědictví s ohledem na koordinaci s PRV bude ROP NUTS II Jihozápad podporovat projekty v obcích nad 500 obyvatel, popř. v obcích do 500 obyvatel, jejichž požadovaná dotace je vyšší než maximální přípustná výše dotace poskytována v PRV. V případě, že budou v oblasti zachování kulturního dědictví schváleny projekty v obcích do 500 obyvatel, řídicí orgán ROP NUTS II Jihozápad bude informovat řídicí orgán PRV o těchto projektech, aby bylo zamezeno případnému dvojímu financování těchto projektů.

Pro potřeby cestovního ruchu je pro ROP NUTS II Jihozápad zásadní návaznost na IOP v souvislosti s revitalizací kulturních památek a využitím kulturního dědictví. Zprostředkující orgán IOP, Ministerstvo kultury (dále jen MK) zpracuje seznam památek, které budou podporovány IOP. Tento seznam bude odsouhlasen s kraji, ve kterých jsou tyto památky umístěny. ROP NUTS II Jihozápad naváže tématicky a místně specifickými výzvami k předkládání projektů v oblasti rozvoje cestovního ruchu (případně dle potřeby v dalších oblastech, jako je dopravní infrastruktura, dopravní obslužnost) zaměřenými na komplementární aktivity k projektům podporovaným IOP.

V rámci komplementarity s IOP nebude ROP NUTS II Jihozápad realizovat podporu projektů nadregionálního, národního a nadnárodního významu.



PD ROP NUTS II Jihozápad

Forma podpory a její výše

Nevratná přímá pomoc (dotace) z ERDF do výše 85 % způsobilých veřejných výdajů u projektů, které nezakládají veřejnou podporu.

U projektů zakládajících veřejnou podporu bude dotace poskytnuta dle povahy projektu:

- do výše 36 % způsobilých výdajů projektu (od 1. ledna 2011 bude tato podpora činit maximálně 30 %) v souladu s Nařízením Komise č. 1628/2006 o vnitrostátní regionální investiční podpoře. Tato výše dotace může být navýšena o 10 % středním a o 20 % malým podnikům;
- nebo v souladu s pravidlem de minimis dle nařízení Komise (ES) 1998/2006.

Minimální přípustná výše celkových způsobilých výdajů na jeden projekt činí 500 000,- Kč.

Indikátory a jejich kvantifikace (výstupy)

Tabulka 25 – Indikátory a jejich kvantifikace pro oblast podpory 3.2

Úroveň indikátoru	Název indikátoru	Kód ČR	Kód EU	Jednotky	Počáteční hodnota (2005/06)	Konečná hodnota (2013/15)
Výsledek	Počet zrekonstruovaných památkových objektů	632 200		Počet	0	30
Výstup	Počet podpořených projektů na rozvoj cestovního ruchu	511 200	Core 34	Počet	0	30

Územní zaměření podpory

Podpora v rámci oblasti podpory 3.2 je plošná tj. dostupná na celém území regionu NUTS II Jihozápad.

Příjemci, cílové skupiny

Příjemci:

- Kraje podle zákona č. 129/2000 Sb., o krajích (krajské zřízení) ve znění pozdějších předpisů
- Obce podle zákona č. 128/2000 Sb., o obcích (obecní zřízení) ve znění pozdějších předpisů
- Dobrovolné svazky obcí podle § 46 a dalších zákona č. 128/2000 Sb., o obcích
- Organizace zřizované nebo zakládané kraji a obcemi podle § 23 a dalších zákona č. 250/2000 Sb., o rozpočtových pravidlech územních rozpočtů ve znění pozdějších předpisů
- Nestátní neziskové organizace podle zákona č. 83/1990 Sb., o sdružování občanů ve znění pozdějších předpisů (občanská sdružení), zákona č. 248/1995 Sb., o obecně prospěšných společnostech a o změně a doplnění některých zákonů ve znění pozdějších předpisů (obecně prospěšné společnosti), zákona č. 3/2002 Sb., o svobodě náboženského vyznání a postavení církví a náboženských společností a o změně některých zákonů (zákon o církvích a náboženských společnostech) ve znění pozdějších předpisů (církevní právnické osoby) a zákona č. 227/1997 Sb., o nadacích



PD ROP NUTS II Jihozápad

a nadačních fondch a o změně a doplnění některých souvisejících zákonů (zákon o nadacích a nadačních fondch) ve znění pozdějších předpisů (nadace)

- Malý a střední podnik (MSP) podle definice Nařízení Komise (ES) č. 70/2001 ve znění Nařízení Komise (ES) č. 364/2004, o použití článků 87 a 88 Smlouvy o ES u státní podpory malého a středního podnikání pouze subjekty podnikající minimálně dva roky
- Zájmová sdružení právnických osob podle § 20f až § 20i občanského zákoníku s tím, že podnikají minimálně 2 roky

Cílové skupiny:

- Návštěvníci
- Obyvatelé

Způsobilé výdaje

Způsobilý výdaj je náklad, který je přímo a výhradně spojen s realizací projektu a je součástí rozpočtu, který je předložen v žádosti o podporu projektu v rámci ROP NUTS II Jihozápad. V případě projektů mimo rámec veřejné podpory jsou výdaje způsobilé od data zahájení fyzické realizace projektu, které nesmí předcházet datu předložení žádosti o podporu na ÚRR a které je uvedeno ve Smlouvě o poskytnutí dotace (s výjimkou výdajů na Technickou pomoc a nákladů na projektovou dokumentaci a přípravu žádosti, které mohou vzniknout nejdříve 1. ledna 2007). Výdaje u projektů, které jsou realizovány v rámci veřejné podpory, jsou způsobilé od data splnění podmínek přijatelnosti ROP NUTS II Jihozápad. Další specifikace bude uvedena v Příručce pro žadatele.

Hlavní způsobilé výdaje:

- pořízení pozemků, celková pořizovací cena pozemku může být započtena maximálně do výše 10 % celkových způsobilých výdajů na projekt
 - pořízení staveb formou výstavby, rekonstrukce včetně nezbytné veřejné infrastrukturní vybavenosti
 - pořízení staveb formou nákupu, cena stavby může být započtena maximálně do výše 15 % celkových způsobilých výdajů na projekt
 - restaurátorské práce
 - odstranění staveb
 - technická zařízení (např. vodovodní, kanalizační a elektrické přípojky, vzduchotechnika, vytápění) a zařizovací předměty staveb (sanitární technika)
 - pořízení technologických zařízení pro potřeby služeb cestovního ruchu (např. informační technologie)
 - pořízení nehmotného majetku – nákup softwaru, licencí a ocenitelných práv (práva duševního vlastnictví)
 - pořízení samostatných movitých věcí
 - náklady na úpravu veřejných prostranství
 - služby
- výdaje na publicitu dle podmínek ROP NUTS II Jihozápad,



PD ROP NUTS II Jihozápad

- výdaje na audit projektu (je-li vyžadován ŘO),
- výdaje na projektovou dokumentaci maximálně do 5 % celkových způsobilých výdajů (výdaje na přípravu projektové žádosti a příloh, výdaje na odborné a znalecké posudky a na studie související s přípravou dokumentace k žádosti, výdaje spojené s výběrovým řízením).

Vedlejší způsobilé výdaje (max. do 10 % celkových způsobilých výdajů projektu):

- výkup budov určených k demolici
- služby
- výdaje na právní, technické, finanční a ekonomické poradenství,
- výdaje na účetnictví vztahující se k projektu,
- výdaje spojené s řízením projektu, např. stavební dozor, autorský dozor, supervize projektu;
- osobní náklady spojené výhradně s řízením projektu

DPH:

Plátce DPH - Pro osoby, které jsou plátcí daně z přidané hodnoty (osobami registrovanými k DPH), je daň z přidané hodnoty způsobilým výdajem v případě, že nemají nárok na odpočet DPH u daného přijatého plnění podle zákona č. 235/2004 Sb., o dani z přidané hodnoty.

Neplátce DPH - Pro osoby neregistrované k DPH je daň z přidané hodnoty způsobilým výdajem, neboť tyto osoby si nemohou nárokovat odpočet daně z přidané hodnoty na vstupu.

Výjimka:

U projektů zakládajících veřejnou podporu podle blokové výjimky pro vnitrostátní regionální investiční podporu (nařízení Komise č. 1628/2006) jsou způsobilé **pouze investiční výdaje** na počáteční investici, tj. výdaje na pořízení nebo technické zhodnocení majetku včetně výdajů souvisejících s pořízením majetku. Dále jsou způsobilé pouze investiční výdaje **na počáteční investici**, tj. žadatel předložil žádost o podporu k registraci ještě před zahájením prací na projektu. Zahájením prací se rozumí buď zahájení stavebních prací (předání staveniště) nebo první závazný příslib objednávky zařízení.

V plném rozsahu platí požadavky na způsobilost výdajů uvedených v Obecném nařízení Rady č. 1083/2006 a vyplývající z Pravidel způsobilých výdajů pro programy spolufinancované ze SF a FS na programové období 2007-2013 (MMR, odbor rámce podpory společenství), které zpřesňují podmínky způsobilosti druhů výdajů především v ohledech jejich maximálních podílů na celkových způsobilých výdajích, časového rozlišení, dokladování, umístění, způsobů oceňování apod. Způsobilé výdaje a jejich dokladování v rámci ROP NUTS II Jihozápad jsou blíže popsány v Metodickém pokynu ke způsobilým výdajům projektu, vydaném Úřadem Regionální rady Jihozápad.

Časový rozvrh



PD ROP NUTS II Jihozápad

Oblast podpory je realizována v období 2007-2013 s možností realizace vybraných projektů maximálně do roku 2015.

Tabulka 26 - Předpoklad vývoje ročních alokací ROP NUTS II Jihozápad pro oblast podpory 3.2

období	Celkem ERDF v EUR
2007	3 997 869
2008	4 194 518
2009	4 392 027
2010	4 598 773
2011	4 805 613
2012	5 011 700
2013	5 221 365
Celkem 2007 – 2013	32 221 865

Implementační uspořádání

Řídícím orgánem je Regionální rada regionu soudržnosti Jihozápad, která vyhláší jednotlivé výzvy k předkládání individuálních projektů. Řídící orgán nevyužívá služeb zprostředkujících subjektů.



3.3 Oblast podpory – Rozvoj služeb cestovního ruchu, marketingu a produktů cestovního ruchu

Zaměření / specifikace podpory

Ekonomické využití cestovního ruchu je v současné době omezeno nízkou nabídkou regionálních produktů cestovního ruchu. Stále nebyla dostatečně využita možnost logického propojení turistických atraktivit regionu do celků, které by tvořily zajímavou nabídku produktů pro české i zahraniční turisty. Rezervy se vyskytují ve spolupráci veřejného a soukromého sektoru, při společné tvorbě a propagaci produktů cestovního ruchu, které jsou zaměřeny primárně na centra cestovního ruchu na území NUTS II Jihozápad.

Smyslem a účelem oblasti podpory je souběžně se zvyšováním vybavenosti infrastruktury cestovního ruchu (oblasti podpory 3.1 a 3.2) zlepšovat kvalitu a dostupnost nabídky služeb NUTS II Jihozápad na trhu cestovního ruchu.

Oblast podpory se zaměřuje na zlepšení kvality a dostupnosti nabídky cestovního ruchu regionu s důrazem na využití informačních a komunikačních technologií, širší územní spolupráci na bázi partnerství soukromého a veřejného sektoru. Významnou roli při tvorbě nových produktů hraje kulturní nabídka regionu, která má přímou vazbu na cestovní ruch, tj. bude součástí produktů cestovního ruchu.

Zdůvodnění:

Zvýšení konkurenceschopnosti cestovního ruchu na území regionu je kromě dobré infrastrukturní vybavenosti bezpodmínečně závislé na kvalitě poskytovaných služeb, marketingových aktivitách a propagaci destinace, rovněž pak na intenzitě spolupráce privátní a veřejné sféry.

Díky posílení konkurenceschopnosti služeb cestovního ruchu dojde k ekonomickému růstu, tvorbě nových pracovních míst,lepší se situace poskytovatelů služeb v cestovním ruchu a podnikatelů v navazujících odvětvích. V konečném důsledku realizace oblasti podpory 3.3 přispěje ke zvýšení atraktivity regionu, zvýšení životní úrovně a stabilizaci venkova.

Globální a specifické cíle oblasti podpory

Globální cíl:

- Zvýšit kvalitu nabízených služeb cestovního ruchu

Specifické cíle:

- Zlepšit kvalitu a dostupnost informací o nabídce cestovního ruchu v regionu
- Zvýšit podíl informačních technologií při prezentaci a propagaci regionu
- Vytvořit nové produkty cestovního ruchu



Kategorie intervencí

57 – Jiná podpora zlepšení služeb cestovního ruchu

Typy podporovaných aktivit

V rámci oblasti podpory je možno podporovat projekty zaměřené na následující aktivity:

- **Služby na podporu rozvoje cestovního ruchu**
 - Modernizace a vybavení informačních center, veletrhy cestovního ruchu apod.
- **Zavádění ICT v oblasti řízení a propagace cestovního ruchu (např. budování a rozvoj internetových informačních systémů cestovního ruchu, tvorba rezervačních a objednávkových systémů)**
- **Propojení nabídky atraktivit a služeb do celků vytvářejících produkty cestovního ruchu**
 - Produktem cestovního ruchu se rozumí ucelená nabídka atraktivit, základních i doplňkových služeb a potenciálních zážitků (zábava, gastronomie, sport, zájezdy, poznávání, soutěže) s vazbou na doplňkové služby (ubytování, stravování, rezervace) a propagaci (marketing) akce – turistické balíčky.
 - Destinační management, a společná propagace regionu, rozvoj ucelených produktů cestovního ruchu apod.
- **Podpora marketingových aktivit v cestovním ruchu**
 - Marketingová a informační kampaň orientovaná na propagaci regionu, tvorba nových i vícejazyčných tištěných a elektronických propagačních materiálů a předmětů na podporu rozvoje cestovního ruchu apod
 - Marketing místa - marketingové aktivity ve vztahu k určitému místu, prostoru, jehož cílem je mj. zvýšení návštěvnosti místa, budování image místa, využití a rozvíjení místních symbolů, tradic, kulturní diverzity, prezentace turistické oblasti, medializace turistické oblasti apod.

Podmínky podpory

Výše uvedené aktivity budou realizovány individuálními projekty. Dle požadavku na vymezení působnosti ROP a PRV budou v rámci ROP podporovány podnikatelé v cestovním ruchu s doloženým minimálně dvouletým účetním obdobím a dále podnikatelé v obcích nad 2 000 obyvatel, rovněž s doloženým minimálně dvouletým účetním obdobím (viz diagram č. 1 v kapitole 6.10). Za podnikatelskou historii se považuje jakákoli ekonomická činnost. Převažující ekonomická činnost se stanovuje na základě posledního podaného daňového přiznání – dle odvětvové klasifikace ekonomických činností.

V rámci komplementarity s IOP nebude ROP realizovat podporu projektů nadregionálního, národního a nadnárodního významu.

Forma podpory a její výše

Nevratná přímá pomoc (dotace) z ERDF do výše 85 % způsobilých veřejných výdajů u projektů, které nezakládají veřejnou podporu.



PD ROP NUTS II Jihozápad

U projektů zakládajících veřejnou podporu bude podpora poskytnuta v souladu s pravidlem de minimis dle nařízení Komise (ES) 1998/2006. Výše podpory pro projekty nebo části projektů povolené na základě aplikace pravidla de minimis bude činit 200.000 EUR.

Minimální přípustná výše celkových způsobilých výdajů na jeden projekt činí 300 000,- Kč.

Indikátory a jejich kvantifikace (výstupy)

Tabulka 27 – Indikátory a jejich kvantifikace pro oblast podpory 3.3

Úroveň indikátoru	Název indikátoru	Kód ČR	Kód EU	Jednotky	Počáteční hodnota (2005/06)	Konečná hodnota (2013/15)
Výsledek	Počet vytvořených produktů pro orientaci a směrování návštěvníků	633 111		Počet	0	20
Výstup	Počet vytvořených propagačních nebo marketingových produktů pro cestovní ruch	633 101		Počet	0	30
Výsledek	Počet nově vytvořených pracovních míst na rozvoj cest. ruchu	520 212	Core 35	Počet	0	10
Výsledek	Počet nově vytvořených pracovních míst pro muže	520 101	Core 2	Počet	0	výsledky evaluační studie ÚRR
Výsledek	Počet nově vytvořených pracovních míst pro ženy	520 102	Core 3	Počet	0	výsledky evaluační studie ÚRR
Výstup	Počet podpořených projektů na rozvoj cestovního ruchu	511 200	Core 34	Počet	0	50

Územní zaměření podpory

Podpora v rámci oblasti podpory 3.3 je plošná tj. dostupná na celém území regionu NUTS II Jihozápad.

Příjemci, cílové skupiny

Příjemci:

- Kraje podle zákona č. 129/2000 Sb., o krajích (krajské zřízení) ve znění pozdějších předpisů
- Obce podle zákona č. 128/2000 Sb., o obcích (obecní zřízení) ve znění pozdějších předpisů
- Dobrovolné svazky obcí podle § 46 a dalších zákona č. 128/2000 Sb., o obcích
- Organizace zřizované nebo zakládané kraji a obcemi podle § 2 3 a dalších zákona č. 250/2000 Sb., o rozpočtových pravidlech územních rozpočtů ve znění pozdějších předpisů
- Nestátní neziskové organizace podle zákona č. 83/1990 Sb., o sdružování občanů ve znění pozdějších předpisů (občanská sdružení), zákona č. 248/1995 Sb., o obecně prospěšných společnostech a o změně a doplnění některých zákonů ve znění pozdějších předpisů (obecně prospěšné společnosti), zákona č. 3/2002 Sb., o svobodě náboženského vyznání a postavení církví a náboženských společností a o změně



PD ROP NUTS II Jihozápad

některých zákonů (zákon o církvích a náboženských společnostech) ve znění pozdějších předpisů (církevní právnické osoby) a zákona č. 227/1997 Sb., o nadacích a nadačních fondech a o změně a doplnění některých souvisejících zákonů (zákon o nadacích a nadačních fondech) ve znění pozdějších předpisů (nadace)

- Malý a střední podnik (MSP) podle definice Nařízení Komise (ES) č. 70/2001 ve znění Nařízení Komise (ES) č. 364/2004, o použití článků 87 a 88 Smlouvy o ES u státní podpory malého a středního podnikání pouze subjekty podnikající minimálně dva roky
- Zájmová sdružení právnických osob podle § 20f až § 20i občanského zákoníku s tím, že podnikají minimálně 2 roky
- Hospodářská komora ČR a její složky podle § 3 zákona č.301/1992 Sb., o Hospodářské komoře ČR a Agrární komoře ČR, ve znění pozdějších předpisů

Cílové skupiny:

- Domácí a zahraniční návštěvníci a turisté
- Obyvatelé
- Podnikatelé ve službách ČR a v doprovodných službách
- Profesionální sdružení, obce a svazky obcí

Způsobilé výdaje

Způsobilý výdaj je náklad, který je přímo a výhradně spojen s realizací projektu a je součástí rozpočtu, který je předložen v žádosti o podporu projektu v rámci ROP NUTS II Jihozápad. V případě projektů mimo rámec veřejné podpory jsou výdaje způsobilé od data zahájení fyzické realizace projektu, které nesmí předcházet datu předložení žádosti o podporu na ÚRR a které je uvedeno ve Smlouvě o poskytnutí dotace (s výjimkou výdajů na Technickou pomoc a nákladů na projektovou dokumentaci a přípravu žádosti, které mohou vzniknout nejdříve 1. ledna 2007). Výdaje u projektů, které jsou realizovány v rámci veřejné podpory, jsou způsobilé od data splnění podmínek přijatelnosti ROP NUTS II Jihozápad. Další specifikace bude uvedena v Příručce pro žadatele.

Hlavní způsobilé výdaje:

- nákup služeb (např. tvorba a tisk propagačních materiálů, náklady na propagaci)
- pronájem výstavních ploch a náklady spojené s účastí na veletrzích, výstavách
- nákup počítačů včetně základního vybavení a SW (nezbytné vybavení pro realizaci projektů)
- pořízení technologických zařízení pro potřeby služeb cestovního ruchu (např. informační technologie)
- pořízení nehmotného majetku – nákup softwaru, licencí a ocenitelných práv (práva duševního vlastnictví)
- pořízení samostatných movitých věcí (např. základní vnitřní vybavení, orientační značení), které jsou přímo a výhradně spojené s účelem projektu)
- osobní náklady spojené výhradně s řízením projektu



- další služby
 - výdaje na publicitu dle podmínek ROP NUTS II Jihozápad,
 - výdaje na audit projektu (je-li vyžadován ŘO)
 - výdaje na projektovou dokumentaci maximálně do 5 % celkových způsobilých výdajů (výdaje na přípravu projektové žádosti a příloh, výdaje na odborné a znalecké posudky a na studie související s přípravou dokumentace k žádosti, výdaje spojené s výběrovým řízením).

Vedlejší způsobilé výdaje (max. do 10 % celkových způsobilých výdajů projektu):

- služby
 - výdaje na právní, technické, finanční a ekonomické poradenství,
 - výdaje na účetnictví vztahující se k projektu,
 - výdaje spojené s řízením projektu, např. stavební dozor, autorský dozor, supervize projektu.

DPH:

Plátce DPH - Pro osoby, které jsou plátcí daně z přidané hodnoty (osobami registrovanými k DPH), je daň z přidané hodnoty způsobilým výdajem v případě, že nemají nárok na odpočet DPH u daného přijatého plnění podle zákona č. 235/2004 Sb., o dani z přidané hodnoty.

Neplátce DPH - Pro osoby neregistrované k DPH je daň z přidané hodnoty způsobilým výdajem, neboť tyto osoby si nemohou nárokovat odpočet daně z přidané hodnoty na vstupu.

V plném rozsahu platí požadavky na způsobilost výdajů uvedených v Obecném nařízení Rady č. 1083/2006 a vyplývající z Pravidel způsobilých výdajů pro programy spolufinancované ze SF a FS na programové období 2007-2013 (MMR, odbor rámce podpory společenství), které zpřesňují podmínky způsobilosti druhů výdajů především v ohledech jejich maximálních podílů na celkových způsobilých výdajích, časového rozlišení, dokladování, umístění, způsobů oceňování apod. Způsobilé výdaje a jejich dokladování v rámci ROP NUTS II Jihozápad jsou blíže popsány v Metodickém pokynu ke způsobilým výdajům projektu, vydaném Úřadem Regionální rady Jihozápad.

Časový rozvrh

Oblast podpory je realizována v období 2007-2013 s možností realizace vybraných projektů maximálně do roku 2015.



PD ROP NUTS II Jihozápad

Tabulka 28 - Předpoklad vývoje ročních alokací ROP NUTS II Jihozápad pro oblast podpory 3.3

období	Celkem ERDF v EUR
2007	922 585
2008	967 966
2009	1 013 545
2010	1 061 255
2011	1 108 987
2012	1 156 546
2013	1 204 931
Celkem 2007 – 2013	7 435 815

Implementační uspořádání

Řídícím orgánem je Regionální rada regionu soudržnosti Jihozápad, která vyhlašuje jednotlivé výzvy k předkládání individuálních projektů. Řídící orgán nevyužívá služeb zprostředkujících subjektů.



4 Prioritní osa – Technická pomoc

Technická pomoc zastřešuje aktivity, které mají podpořit efektivní řízení, kontrolu a monitorování čerpání finančních prostředků z ROP NUTS II Jihozápad a posílit absorpční kapacitu území NUTS II Jihozápad. Vzhledem k nové implementační struktuře, rozsahu zaměření prioritních os, většímu objemu dostupných finančních prostředků a novým pravidlům čerpání podpory v porovnání s obdobím 2004-2006 je potřebné posílit administrativní kapacitu pro řízení programu a podpořit absorpční schopnost území, resp. příjemců podpory. Zkušenosti z výkonu dílčích úkolů implementace na regionální úrovni při realizaci SROP byly jedním z podkladů pro odhad potřeb posílení kapacit ŘO i příjemců podpory.

Podkladem pro stanovení rozsahu činností vztahujících se k řízení a implementaci programu je Nařízení Rady (ES) č. 1083/2006 ze dne 11. července 2006. o obecných ustanoveních o Evropského fondu pro regionální rozvoj, Evropském sociálním fondu a Fondu soudržnosti a k Nařízení Evropského parlamentu a Rady (ES) č.1080/2006 o Evropském fondu pro regionální rozvoj. Prováděcí pravidla k těmto nařízením stanovuje Nařízení komise (ES) č. 1828/2006. Působnost při řízení ROP NUTS II Jihozápad dále upravuje zákon č. 248/2000 Sb., o podpoře regionálního rozvoje, ve znění zákona č. 138/2006 Sb.

Tato prioritní osa je dále zaměřena na hlavní okruhy úkolů příjemců podpory a posilování jejich absorpční schopnosti.

Obsah prioritní osy navazuje na prioritní osu technické pomoci NSRR (OP Technická pomoc – OP TP), u kterého se předpokládá zajištění celkové koordinace realizace programů (ROP a TOP), tvorba příslušných metodik, zajišťování vzdělávání, obecné publicity pomoci strukturálních fondů v ČR a zčásti posilování absorpční kapacity.

Indikátor dopadu prioritní osy 4 – Technická pomoc

Indikátor dopadu	Kód ČR	Jednotka	Počáteční hodnota (2005)	Konečná hodnota (2015)
Počet podpořených projektů celkem	510 100	Počet	0	Data MONIT7+



4.1 Oblast podpory - Podpora řídicích, implementačních a kontrolních úkolů řídicího orgánu

Zaměření / specifikace podpory

V této oblasti podpory jsou podporovány projekty zaměřené na posílení kapacit ŘO ROP NUTS II Jihozápad:

- činnosti řízení a implementace ROP NUTS II Jihozápad,
- monitorování a hodnocení ROP NUTS II Jihozápad,
- kontrolu poskytování podpory,
- zajištění publicity ROP NUTS II Jihozápad,
- systém archivace,
- aktualizace programu a prováděcí dokumentace.

Zdůvodnění:

Alokace na TP byla stanovena na základě dohody ŘO OP a na základě potřeb zajištění implementace programu ROP NUTS II Jihozápad.

Potřeba posílení kapacity Regionální rady a jejích orgánů pro řízení a implementaci ROP NUTS II Jihozápad vyplývá z rozšíření řídicích pravomocí na regionální úrovni i navýšení objemu spravovaných finančních prostředků v porovnání se situací při realizaci SRP v období 2004-2006.

Přestože řízení a implementace ROP je prováděno v koordinaci s MMR a MFČR, kde se předpokládá návaznost především v oblasti systémů finančního řízení, hodnocení, monitorování a kontroly, je třeba zajistit celé spektrum činností řízení a implementace, tak jak ji popisuje článek 45 Nařízení rady ES 1083/2006 ze dne 11. července 2006 o obecných ustanoveních o Evropském fondu pro regionální rozvoj, Evropském sociálním fondu a Fondu soudržnosti a o zrušení Nařízení Rady (ES) č.1260/1999 ze dne 21. června 1999 o obecných ustanoveních o strukturálních fondech.

Potřeba posílení kapacit se týká rozšíření odborného personálního zázemí, zajištění materiálně technických podmínek i zdrojů pro odbornou externí poradenskou podporu.

Navýšení objemu veřejných prostředků určených pro realizaci politiky hospodářské a sociální soudržnosti vyžaduje posílení kapacit na straně příjemců. Jedná se především o informace vztahující se k možnostem podpory nebo k procesům technické přípravy. Dále je nutno příjemce podpořit při osvojování dovedností spojených s hodnocením proveditelnosti projektů, finančního plánování a řízení, postupů uzavírání smluv, monitoringu projektových aktivit.

Globální a specifické cíle oblasti podpory

Globální cíl:

- Zajistit efektivní a účelnou realizaci ROP NUTS II Jihozápad prostřednictvím Úřadu Regionální rady (dále jen ÚRR)



Specifické cíle:

- Zajistit odpovídající administrativní kapacity pro funkce řízení programu, monitorování a hodnocení, kontroly a publicity
- Zajistit materiálně technické zázemí pro výkon funkce ŘO

Kategorie intervencí

85 - Příprava, provádění, monitorování a kontrola

86 – Hodnocení a studie; informace a komunikace

Typy podporovaných aktivit

V rámci oblasti podpory je možno podporovat projekty zaměřené na následující aktivity:

- **Zajištění personálních kapacit (osobní náklady pracovníků)**
 - zajištění personálních kapacit řídicího orgánu
- **Zajištění vzdělávacích aktivit pro pracovníky subjektů podílejících se na implementaci**
- **Zajištění materiálně technických kapacit (nájmy prostor, pořízení technického vybavení)**
- **Pořízení externích poradenských služeb (konzultace, audity, externí právní a ekonomické poradenství a služby, posuzování projektů, aktualizace dokumentace programu)**

Podmínky podpory

Výše uvedené aktivity budou realizovány individuálními projekty.

Forma podpory a její výše

Výdaje v rámci TP budou hrazeny bezprostředně po jejich vzniku přímo z rozpočtu Regionální rady regionu soudržnosti Jihozápad.

Nevratná přímá pomoc (dotace) z ERDF do výše 85 % způsobilých veřejných výdajů.

Obecně se nepředpokládá, že by dotace poskytované v rámci této oblasti podpory zakládaly veřejnou podporu podle čl. 87 odst. 1 Smlouvy o založení Evropského společenství.



Indikátory a jejich kvantifikace (výstupy)

Tabulka 29 – Indikátory a jejich kvantifikace pro oblast podpory 4.1

Úroveň indikátoru	Název indikátoru	Kód ČR	Kód EU	Jednotky	Počáteční hodnota (2005/06)	Konečná hodnota (2013/15)
Výsledek	Realizace evaluačních studií a zpráv celkem	710 500		Počet	0	30
Výsledek	Počet zasedání řídicích a poradních orgánů	710 200		Počet	0	30
Výstup	Počet podpořených projektů zaměřených na technickou pomoc	514 100	Core	Počet	0	6

Územní zaměření podpory

Podpora v rámci oblasti podpory 4.1 probíhá bez územních diferenciací.

Příjemci, cílové skupiny

Příjemci:

- Regionální rada regionu soudržnosti Jihozápad (ŘO ROP Jihozápad)

Cílové skupiny:

- Zaměstnanci ÚRR
- Členové Výboru Regionální rady
- Členové Monitorovacího výboru

Způsobilé výdaje

Způsobilými výdaji jsou ty výdaje, které vznikly nejdříve 1. ledna 2007.

Hlavní způsobilé výdaje:

- pořízení hmotného majetku - výpočetní, kancelářská, informační technika vč. základního příslušenství a SW, pořízení strojů a zařízení (včetně nábytku)
- nákup dopravních prostředků
- pořízení nehmotného majetku – SW, licence, patenty, know-how
- oběžná aktiva (drobný hmotný a nehmotný majetek)
- materiál a zásoby (kancelářské a archivační potřeby, záznamová media, pneumatiky, atd.)
- osobní náklady – tj. hrubé mzdy včetně zákonných odvodů (soc. a zdrav. pojištění), dovolených a jednorázových odměn zaměstnanců RR vyčleněných pro řízení, administraci, kontrolu, audit, monitoring, hodnocení, technickou pomoc, publicitu a proplácení podpory v rámci ROP NUTS II Jihozápad
- výdaje na vzdělávání pracovníků RR



PD ROP NUTS II Jihozápad

- nákup služeb (výdaje na právní, technické, finanční, ekonomické poradenství, výdaje spojené s výběrovým řízením na dodavatele, audit, znalecké posudky, hodnocení, monitorování, kontroly projektů, nájem apod.)
- cestovní náhrady
- finanční výdaje (poplatky za zřízení, za vedení zvláštního bankovního účtu a za transakce spojené s realizací projektu, pojištění majetku, výpis z rejstříku trestů)
- výdaje na propagaci a publicitu ROP NUTS II Jihozápad, jakož i projektů financovaných z ROP NUTS II Jihozápad
- výdaje spojené s jednáními Monitorovacího výboru, Výboru RR, pracovních a akčních skupin programu, včetně výdajů na externí odborníky účastníci se těchto výborů
- finanční leasing (operativní leasing je možné považovat za způsobilý výdaj pouze za podmínek stanovených v metodice TP)
- výdaje na zhotovení studií, analýz a zpráv
- režijní výdaje

DPH:

Plátce DPH - Pro osoby, které jsou plátcí daně z přidané hodnoty (osobami registrovanými k DPH), je daň z přidané hodnoty způsobilým výdajem v případě, že nemají nárok na odpočet DPH u daného přijatého plnění podle zákona č. 235/2004 Sb., o dani z přidané hodnoty.

Neplátce DPH - Pro osoby neregistrované k DPH je daň z přidané hodnoty způsobilým výdajem, neboť tyto osoby si nemohou nárokovat odpočet daně z přidané hodnoty na vstupu.

Daň z přidané hodnoty je způsobilá pouze tehdy, pokud se vztahuje k plněním, která jsou sama považována za způsobilá.

V plném rozsahu platí požadavky na způsobilost výdajů uvedených v Obecném nařízení Rady č. 1083/2006 a vyplývající z Pravidel způsobilých výdajů pro programy spolufinancované ze SF a FS na programové období 2007-2013 (MMR, odbor rámce podpory společenství), které zpřesňují podmínky způsobilosti druhů výdajů především v ohledech jejich maximálních podílů na celkových způsobilých výdajích, časového rozlišení, dokladování, umístění, způsobů oceňování apod. Způsobilé výdaje a jejich dokladování v rámci ROP NUTS II Jihozápad jsou blíže popsány v Metodickém pokynu ke způsobilým výdajům projektu, vydaném Úřadem Regionální rady Jihozápad.

Časový rozvrh

Oblast podpory je realizována v období 2007–2013 s možností realizace vybraných aktivit do roku 2015.



PD ROP NUTS II Jihozápad

Tabulka 30 - Předpoklad vývoje ročních alokací ROP NUTS II Jihozápad pro oblast podpory 4.1

období	Celkem ERDF v EUR
2007	2 130 538
2008	2 235 336
2009	2 340 593
2010	2 450 771
2011	2 561 000
2012	2 670 828
2013	2 782 564
Celkem 2007 – 2013	17 171 630

Implementační uspořádání

Řídícím orgánem je Regionální rada regionu soudržnosti Jihozápad, která vyhlašuje jednotlivé výzvy k předkládání individuálních projektů.



4.2 Oblast podpory - Podpora zvyšování absorpční kapacity regionu

Zaměření / specifikace podpory

Účelem podporovaných aktivit je zlepšovat schopnost regionu efektivně čerpat prostředky z ROP NUTS II Jihozápad s důrazem na posilování informovanosti a dovedností spojených s přípravou a realizací projektů. Aktivity v rámci této oblasti podpory budou zaměřené na:

- pořádání kurzů, seminářů, školení, workshopů,
- vydávání brožur a publikací,
- přípravu projektů,
- poradenskou činnost.

Zdůvodnění:

Navýšení objemu veřejných prostředků určených pro realizaci politiky hospodářské a sociální soudržnosti vyžaduje posílení kapacit na straně příjemců. Jedná se především o informace vztahující se k možnostem podpory nebo k procesům technické přípravy. Dále je nutno příjemce podpořit při osvojování dovedností spojených s hodnocením proveditelnosti projektů, finančního plánování a řízení, postupů uzavírání smluv, monitoringu projektových aktivit.

Globální a specifické cíle oblasti podpory

Globální cíl:

- Zajistit pro navržené prioritní osy a aktivity ROP NUTS II Jihozápad odpovídající kvalitu absorpční kapacity

Specifické cíle:

- Zajistit dostatečnou informovanost o podmínkách podpory
- Vyhodnocovat potřeby rozvoje území
- Posílit kapacity technické přípravy projektů
- Zlepšit schopnost příjemců podpory zajistit přípravu a realizaci projektů
- Zajistit kvalitní projektové řízení

Kategorie intervencí

81 – Mechanismy lepšího vytváření, monitorování a hodnocení dobrých politik a programů na vnitrostátní, regionální a místní úrovni, budování kapacit pro provádění politik a programů

86 – Hodnocení a studie; informace a komunikace



Typy podporovaných aktivit

V rámci oblasti podpory je možno podporovat projekty zaměřené na následující aktivity:

- **Příprava a provedení komunikačního plánu ROP NUTS II Jihozápad, včetně pořádání informačních a propagačních akcí, výroba a distribuce informačních materiálů a provádění analýz dopadů těchto akcí**
- **Poskytování školicích a konzultačních služeb potenciálním žadatelům o podporu v rámci ROP NUTS II Jihozápad**
- **Příprava projektů včetně technické dokumentace, studií proveditelnosti a souvisejících služeb**

Podmínky podpory

Výše uvedené aktivity budou realizovány individuálními projekty.

Forma podpory a její výše

Výdaje v rámci TP budou hrazeny bezprostředně po jejich vzniku přímo z rozpočtu Regionální rady regionu soudržnosti Jihozápad.

Nevratná přímá pomoc (dotace) z ERDF do výše 85 % způsobilých veřejných výdajů.

Obecně se nepředpokládá, že by dotace poskytované v rámci této oblasti podpory zakládaly veřejnou podporu podle čl. 87 odst. 1 Smlouvy o založení Evropského společenství.

Indikátory a jejich kvantifikace (výstupy)

Tabulka 31 – Indikátory a jejich kvantifikace pro oblast podpory 4.2

Úroveň indikátoru	Název indikátoru	Kód ČR	Kód EU	Jednotky	Počáteční hodnota (2005/06)	Konečná hodnota (2013/15)
Výsledek	Počet uskutečněných školení, seminářů, workshopů a konferencí	711 101		Počet	0	75
Výstup	Počet podpořených projektů zaměřených na technickou pomoc	514 100	Core	Počet	0	6

Územní zaměření podpory

Realizace oblasti podpory probíhá bez územních diferenciací.

Příjemci, cílové skupiny

Příjemci:

- Regionální rada regionu soudržnosti Jihozápad (ŘO ROP NUTS II Jihozápad)

Cílové skupiny:

- Potenciální žadatelé o finanční podporu, příjemci podpory



Způsobilé výdaje

Způsobilými výdaji jsou ty výdaje, které vznikly nejdříve 1. ledna 2007.

Hlavní způsobilé výdaje:

- pořízení hmotného majetku - výpočetní, kancelářská, informační technika vč. základního příslušenství a SW, pořízení strojů a zařízení
- pořízení nehmotného majetku – SW, licence, patenty, know-how
- oběžná aktiva (drobný hmotný a nehmotný majetek)
- materiál a zásoby (kancelářské a archivační potřeby, záznamová media)
- osobní náklady – tj. hrubé mzdy včetně zákonných odvodů (soc. a zdrav. pojištění), dovolených a jednorázových odměn zaměstnanců příjemce vyčleněných pro projekty podpory absorpční kapacity v rámci programu
- nákup služeb (výdaje na právní, technické, finanční, ekonomické poradenství, výdaje spojené s výběrovým řízením na dodavatele, audit, znalecké posudky, hodnocení, monitorování, nájem apod.)
- cestovní náhrady
- výdaje na propagaci a publicitu projektů na podporu absorpční kapacity
- výdaje spojené s jednáními pracovních a akčních skupin programu v oblasti podpory absorpční kapacity, včetně výdajů na externí odborníky účastnících se těchto jednání
- výdaje na organizaci vzdělávacích programů pro zajištění podpory absorpční kapacity
- finanční výdaje (poplatky za zřízení, za vedení zvláštního bankovního účtu a za transakce spojené s realizací projektu, pojištění majetku, výpis z rejstříku trestů)
- výdaje na zhotovení studií, analýz a zpráv
- finanční leasing (operativní leasing je možné považovat za způsobilý výdaj pouze za podmínek stanovených v metodice TP)
- režijní výdaje.

DPH:

Plátce DPH - Pro osoby, které jsou plátcí daně z přidané hodnoty (osobami registrovanými k DPH), je daň z přidané hodnoty způsobilým výdajem v případě, že nemají nárok na odpočet DPH u daného přijatého plnění podle zákona č. 235/2004 Sb., o dani z přidané hodnoty.

Neplátce DPH - Pro osoby neregistrované k DPH je daň z přidané hodnoty způsobilým výdajem, neboť tyto osoby si nemohou nárokovat odpočet daně z přidané hodnoty na vstupu.

Daň z přidané hodnoty je způsobilá pouze tehdy, pokud se vztahuje k plněním, která jsou sama považována za způsobilá.

V plném rozsahu platí požadavky na způsobilost výdajů uvedených v Obecném nařízení Rady č. 1083/2006 a vyplývající z Pravidel způsobilých výdajů pro programy



PD ROP NUTS II Jihozápad

spolufinancované ze SF a FS na programové období 2007-2013 (MMR, odbor rámce podpory společenství), které zpřesňují podmínky způsobilosti druhů výdajů především v ohledech jejich maximálních podílů na celkových způsobilých výdajích, časového rozlišení, dokladování, umístění, způsobů oceňování apod. Způsobilé výdaje a jejich dokladování v rámci ROP NUTS II Jihozápad jsou blíže popsány v Metodickém pokynu ke způsobilým výdajům projektu, vydaném Úřadem Regionální rady Jihozápad.

Časový rozvrh

Oblast podpory je realizována v období 2007–2013 s možností realizace vybraných projektů maximálně do roku 2015.

Tabulka 32 - Předpoklad vývoje ročních alokací ROP NUTS II Jihozápad pro oblast podpory 4.2

období	Celkem ERDF v EUR
2007	175 924
2008	184 578
2009	193 269
2010	202 367
2011	211 469
2012	220 537
2013	229 764
Celkem 2007 – 2013	1 417 908

Implementační uspořádání

Řídícím orgánem je Regionální rada regionu soudržnosti Jihozápad, která vyhlašuje jednotlivé výzvy k předkládání individuálních projektů.



5 Možnosti využití Public Private Partnerships (PPP)

Partnerství veřejného a soukromého sektoru (PPP) může být za určitých podmínek pro veřejný sektor velkým přínosem, zejména v souvislosti s přípravou a implementací infrastrukturálních projektů.

Hlavní výhody PPP pro veřejný sektor jsou následující:

- Úspora veřejných zdrojů
- Možnost zvýšeného objemu investic („pákový účinek“)
- Odraz zkušeností soukromého sektoru ve vyšším „zhodnocení peněz“
- Zkrácení doby výstavby
- Vysoká technická kvalita projektů
- Nižší míra rizikovosti pro veřejný sektor z důvodu postoupení části rizik na sektor soukromý

Projekty PPP nemusejí být pro veřejný sektor nutně ziskové. Pro zajištění úspěšného využití PPP a snížení ekonomických rizik je nutné, aby se veřejné orgány soustředily na několik aspektů:

- vybrat správný PPP model
- stimulovat konkurenci mezi potenciálními soukromými partnery
- chránit veřejný zájem
- zaručit životaschopnost projektu bez nepřiměřeného zisku vyplývajícího z veřejných dotací

Zkušenosti s PPP při realizaci infrastrukturálních projektů jsou v České republice omezené. Navíc existují obavy ohledně dostatečnosti souvisejícího legislativního rámce. Proto bude Ministerstvo pro místní rozvoj iniciovat aktivity týkající se vytvoření příslušné legislativní základny pro PPP projekty. Tato základna bude zavedena nejpozději na konci roku 2008.

MMR vypracovalo (na základě vládního nařízení č. 536/2007) podrobnou Metodologickou interpretaci “Zákona č. 139/2006 Sb., o koncesních smlouvách a koncesním řízení (Koncesní zákon)”, který je významnou pomůckou v průběhu celého procesu přípravy a implementace projektů PPP, může být aplikován jmenovitě regiony, městy a obcemi. Ministerstvo financí ČR podle výše zmíněného nařízení připravuje částečné metodiky pro oblast daní a financí. V roce 2008 bude mít ČR úplný metodologický a legislativní rámec na přípravu a implementaci PPP projektů. V roce 2008 připraví MMR studie, které identifikují typy projektů v jednotlivých OP, které by byly oprávněné a vhodné pro použití metody PPP. Takovéto studie a aktivity budou podporovány z OP TP.

Prvním úkolem řídicích orgánů ROPů v podpoře PPP projektů bude spočívat v rozšíření výše zmíněných informací a studií mezi potenciální konečné příjemce ve formě workshopů, seminářů, konferencí, publikací apod.

Řídicí orgán ROP NUTS II Jihozápad nejpozději do prosince 2008 vyhlásí výzvu k předkládání projektů PPP. Technická pomoc bude k dispozici těm konečným příjemcům, kteří plánují předložit návrhy PPP projektů. Připravené návrhy projektu PPP budou předkládány v průběhu výzev pro představení návrhů zahájených v rámci prioritní osy nebo oblastí intervence vhodných pro konkrétní projekt.



PD ROP NUTS II Jihozápad

Základním cílem všech ROP bude uskutečnit v programovém období 2007-2013 co nejvíce projektů PPP. Tyto projekty vytvoří pozitivní zkušenost, což jak lze očekávat vytvoří pozitivní dynamiku pro další partnerství tohoto typu.

Při zvažování implementace konkrétního projektu partnerstvím veřejného a soukromého sektoru bude nezbytné zamezit nepřiměřenému zisku a zachovat rovný a transparentní přístup při respektování národního práva a práva EK. Toto se vztahuje především oblasti veřejné podpory.

Při vědomí důležitosti využití instrumentu PPP v rámci ROP, ale zároveň při vědomí nedostatečného legislativního ukotvení PPP v právním řádu ČR a absence zkušeností s projekty, které zároveň využívají jak nástroje PPP tak financování ze strukturálních fondů EU v rámci ROP, Regionální rady jako ŘO ROP zadaly vypracování společné komplexní studie k možnosti kvalitní realizace PPP v rámci ROP a to za předpokládané účasti (např. v roli oponenta při tvorbě výše uvedené studie) „PPP centra“ MF.



6 Implementační uspořádání a způsoby realizace partnerství

6.1 Implementační struktura

Implementační struktura Regionálního operačního programu je navržena v souladu se zákonem č. 248/2000 Sb., o podpoře regionálního rozvoje, ve znění pozdějších předpisů a zákonem č. 138/2006 Sb. novelizující zákon č. 248/2000 Sb. (dále zákon). Popisy funkce a odpovědnosti jednotlivých subjektů systému implementace vycházejí z obecného nařízení.

Subjekty podílející se na implementaci programu:

Řídící orgán - Regionální rada regionu soudržnosti Jihozápad (dále jen „RR“), úkoly ŘO upravuje článek 60 obecného nařízení

Platební a certifikační orgán (dále jen PCO) – MF, odbor Národní fond (dále jen NF MF), úkoly Platebního a certifikačního orgánu upravuje článek 61 obecného nařízení

Auditní orgán – MF, odbor Centrální harmonizační jednotka, úkoly upravuje čl. 62 obecného nařízení

Monitorovací výbor – Monitorovací výbor ROP NUTS II Jihozápad, úkoly upravuje článek 65 obecného nařízení

Národní orgán pro koordinaci – MMR, nástrojem koordinace je dále Řídící a koordinační výbor, v jeho rámci jsou ustaveny mechanismy pro koordinaci operací jednotlivých operačních programů.

6.2 Řízení programu, řídicí orgán

Celkovou odpovědnost za realizaci ROP NUTS II Jihozápad nese ŘO ROP NUTS II Jihozápad - Regionální rada regionu soudržnosti Jihozápad. Orgány Regionální rady jsou dle výše zmíněného zákona: Výbor Regionální rady (dále jen „Výbor“), předseda Regionální rady a ÚRR. Implementační uspořádání ROP NUTS II Jihozápad nepředpokládají využití žádných zprostředkujících subjektů.

V souladu se zásadou řádného finančního řízení je RR zodpovědná zejména za transparentní výběr projektů, monitorování projektů, zajištění spolufinancování z veřejných zdrojů, řízení činnosti monitorovacího výboru, poskytování informací a zpráv, zajištění publicity programu atd. Rozdělení úkolů mezi jednotlivé orgány RR stanovuje Zákon.

Sídlo Regionální rady Jihozápad je dle Zákona v Českých Budějovicích. Takto vzniklá Regionální rada plní úkoly programovacího období 2007–2013, ale nadále souběžně zajišťuje úkoly spojené s programovacím obdobím 2004–2006.

Výbor Regionální rady

Výbor Regionální rady je ustanoven na základě zákona. Členové Výboru jsou voleni z členů zastupitelstva krajů, které tvoří region NUTS II Jihozápad – Jihočeského a Plzeňského kraje. Výbor Regionální rady regionu soudržnosti Jihozápad má 16 členů (po osmi z každého kraje). Členy volí zastupitelstva krajů Jihočeského a Plzeňského. Výbor



PD ROP NUTS II Jihozápad

vykonává své pravomoci i po ukončení volebního období zastupitelstev krajů až do zvolení nového výboru.

Výbor je usnášeníschopný, je-li přítomna nadpoloviční většina všech členů Výboru zvolených v jednotlivých krajích tvořících region soudržnosti zvlášť.

Rozhodnutím výboru jsou stanoveny útvary, které budou zabezpečovat činnosti ŘO ROP NUTS II Jihozápad tak, aby byla zajištěna podmínka nezávislosti a oddělení funkce řídicí, platební, kontrolní a auditní.

Regionální rada odpovídá za zavedení a udržování řídicího a kontrolního systému v souladu s požadavky Evropské komise, příslušných předpisů ES a národní legislativy, a zejména:

- a. zajišťuje, že projekty určené ke spolufinancování z prostředků z rozpočtu EU jsou vybírány na základě kritérií schválených pro daný program monitorovacím výborem (dále MV) a po celou dobu provádění zůstanou v souladu s příslušnými právními předpisy ES a předpisy národními;
- b. ověřuje dodání spolufinancovaných produktů a služeb, skutečné vynaložení výdajů na operace vykázaných příjemci a jejich soulad s předpisy ES a národními předpisy, a to v souladu s čl. 13 prováděcího nařízení;
- c. zajišťuje existenci systému pro záznam a uchování účetních záznamů v elektronické podobě pro každou operaci v rámci programu a shromažďování údajů nezbytných pro finanční řízení, monitorování, ověřování, audit a hodnocení; aniž jsou dotčena pravidla pro státní podporu podle článku 87 Smlouvy, zajistí ŘO ROP NUTS II Jihozápad, aby veškeré podklady týkající se výdajů a auditů daného operačního programu byly uchovávány k dispozici Evropské komisi a Evropskému účetnímu dvoru po dobu:
 - a. tří let od uzavření operačního programu;
 - b. tří let od roku, kdy došlo k částečnému uzavření, v případě dokladů týkajících se výdajů na operace a auditů operací podle odstavce 2 tohoto článku.
 - c. Tyto doby se staví v případě soudního řízení nebo na řádně odůvodněnou žádost Evropské komise. ŘO ROP NUTS II Jihozápad zpřístupní Evropské komisi na její žádost seznam dokončených operací, jež jsou předmětem částečného uzavření.
- d. zajišťuje soulad uskutečňovaných operací s národními pravidly a pravidly ES týkajícími se způsobilosti výdajů, zadávání veřejných zakázek, veřejné podpory, ochrany životního prostředí, rovnosti příležitostí mužů a žen a zákazu diskriminace (dle čl. 16 obecného nařízení);
- e. zajišťuje, že příjemci a jiné subjekty zapojené do realizace operací vedou účetnictví či daňovou evidenci a to v souladu s platnými právními předpisy, zejména ustanoveními zákona č. 563/1991 Sb., o účetnictví, a vyhlášky č. 505/2002 Sb., kterou se provádějí některá ustanovení zákona č. 563/1991 Sb., o účetnictví, pro účetní jednotky, které jsou územními samosprávnými celky, příspěvkovými organizacemi, státními fondy a OSS;
- f. zajišťuje hodnocení programů v souladu se čl. 47 a 48 obecného nařízení;
- g. předává PCO podklady pro účely certifikace;
- h. řídí práci MV a poskytuje mu dokumenty umožňující sledovat kvalitu realizace programu s ohledem na jeho konkrétní cíle;



PD ROP NUTS II Jihozápad

- i. vyhotovuje popis řídicích a kontrolních systémů dle čl. 71 obecného nařízení ve formátu daném přílohou 14 prováděcího nařízení a předkládá jej AO tak, aby bylo možné odeslat jej Evropské komisi do 12 měsíců od schválení programu;
- j. vypracovává výroční a závěrečné zprávy o provádění a po schválení MV je předkládá Evropské komisi do šesti měsíců od konce každého kalendářního roku počínaje rokem 2008. Závěrečná zpráva o provádění bude předložena Evropské komisi do 31. března 2017 prostřednictvím PCO spolu se závěrečnou žádostí o platbu. Kopie schválených zpráv předává RR v elektronické i písemné podobě PCO a AO;
- k. vypracovává komunikační plán dle čl. 2 prováděcího nařízení a předává jej Evropské komisi do čtyř měsíců od přijetí programu Evropské komisi. Zajišťuje soulad s požadavky na poskytování informací a publicitu stanovenými prováděcím nařízením;
- l. poskytuje Evropské komisi informace, které jí umožní provést posouzení velkých projektů;
- m. stanovuje postupy k zajištění toho, aby všechny dokumenty týkající se výdajů a auditů nezbytné pro zajištění odpovídajícího audit trailu byly uchovávány v souladu s požadavky čl. 90 obecného nařízení;
- n. žádá AO o vydání prohlášení o uzavření;
- o. zodpovídá za zajištění financování programu z národních veřejných zdrojů. Musí zajistit, aby v příslušné kapitole SR a také v rozpočtu kraje byly na daný rok rozpočtovány požadované prostředky, a dále monitoruje prostřednictvím MSC2007, zda jsou u konkrétních projektů prostředky z jednotlivých zdrojů financování poskytovány příjemcům;
- p. odpovídá za evidenci, šetření a hlášení podezření na nesrovnalost a potvrzených nesrovnalostí, jejich další monitoring a ve stanovených případech také vymáhání prostředků dotčených potvrzenou nesrovnalostí;
- q. formou hlášení o zjištění nesrovnalosti a souhrnně čtvrtletně informuje PCO, pracovníka sítě AFCOS a AO o nesrovnalostech vzniklých při implementaci programu (včetně způsobu řešení dříve identifikovaných nesrovnalostí);
- r. zajišťuje přijímání projektových žádostí od příjemců a schvaluje projekty;
- s. zajišťuje, aby řídicí a kontrolní systém splňoval podmínky pro poskytnutí požadovaných údajů pro dostatečný audit trail v souladu s čl. 15 prováděcího nařízení;
- t. z MSC2007 vystavuje ve stanovených termínech souhrnnou žádost, která obsahuje dílčí žádosti o platbu předložené příjemci, jež byly předfinancovány z prostředků SR, resp. financovány z rozpočtu RR, kterou předkládá PCO prostřednictvím MMR;
- u. předává kopii vystavené souhrnné žádosti organizační složce státu (dále jen „OSS“), která poskytla prostředky na předfinancování výdajů, které mají být kryty prostředky z rozpočtu EU, souhrnná žádost musí být předložena MMR k odsouhlasení;
- v. vypracovává odhady objemů žádostí o platby pro běžný a následující rozpočtový rok a předkládá je PCO nejpozději do 31. března každého roku;
- w. odpovídá za správnost údajů předávaných ze svého IS ZS do MSC2007.

Výbor Regionální rady je odpovědný za řízení a provádění ROP NUTS II Jihozápad a dále je odpovědný za:



PD ROP NUTS II Jihozápad

- a. přípravu a projednání OP a jeho předložení Evropské komisi,
- b. zavedení systému pro shromažďování spolehlivých finančních a statistických informací o provádění OP, zavedení ukazatelů monitorování a hodnocení; předávání těchto údajů v dohodnutém elektronickém formátu MV, Platebnímu a certifikačnímu orgánu, Platebnímu orgánu (MF) a Evropské komisi ,
- c. zajištění vypracování výroční a závěrečné zprávy o provádění OP a (po schválení MV) předložení Evropské komisi, kopii výroční a závěrečné zprávy o provádění obdrží AO,
- d. zřízení a činnost MV programu,
- e. poskytování dokumentů MV, které umožňují sledovat kvalitu provádění operačního programu s ohledem na jeho konkrétní cíle,
- f. zajištění, že PCO obdrží všechny potřebné podklady a informace o postupech a auditech prováděných ve vztahu k výdajům pro účely vydání potvrzení o oprávněnosti výdaje,
- g. zajištění, že AO obdrží požadované dokumenty a podklady pro účely analytické a zpravodajské činnosti,
- h. zabezpečení vyhotovení hodnocení ROP NUTS II Jihozápad,
- i. zajištění toho, že subjekty, které se účastní na řízení a provádění OP včetně příjemců podpory a dalších subjektů zapojených do implementace, povedou samostatný účetní systém, nebo budou používat vhodné kódové označení účtů pro všechny transakce týkající se pomoci,
- j. zabezpečení šetření a řešení nesrovnalostí. ŘO podává měsíční hlášení o zjištění nesrovnalostí a souhrnně čtvrtletně informuje PCO, pracovníka sítě AFCOS a AO o nesrovnalostech vzniklých při implementaci programu (včetně způsobu řešení dříve identifikovaných nesrovnalostí),
- k. zajištění nápravných opatření v případě vzniklých nedostatků,
- l. zajištění shody s národními politikami a politikami Společenství, zvláště s ohledem na zadávání veřejných zakázek, pravidla veřejné podpory, ochranu životního prostředí a rovnost příležitostí mužů a žen,
- m. zajištění zdrojů národního spolufinancování,
- n. plnění povinností týkajících se informací a propagace OP,
- o. výběr projektů, kterým Regionální rada poskytne dotaci.

Výbor Regionální rady:

- schvaluje realizační a řídicí dokumentaci Regionálního operačního programu
- schvaluje opatření, týkající se publicity a informovanosti o Regionálním operačním programu
- zabezpečuje prostřednictvím ÚRR zajištění kvalitativního hodnocení projektu
- schvaluje výběr projektů, kterým RR poskytne dotaci
- schvaluje rozpočet a závěrečný účet



PD ROP NUTS II Jihozápad

- volí předsedu a místopředsedy RR
- jmenuje a odvolává ředitele ÚRR na návrh předsedy RR
- stanovuje organizační strukturu a počet zaměstnanců RR
- schvaluje další záležitosti, pokud tak stanoví jednací řád Výboru

Předseda Regionální rady

Je statutárním orgánem Regionální rady a zastupuje ji navenek. Předsedu RR volí Výbor Regionální rady.

Úřad Regionální rady

Úřad Regionální rady je výkonným orgánem RR, který zabezpečuje veškeré úkoly spojené s funkcí ŘO ROP NUTS II Jihozápad s výjimkou těch záležitostí, které jsou svěřeny nebo vyhrazeny Výboru a předsedovi RR. Úřad Regionální rady také plní úkoly spojené s odborným, organizačním a technickým zabezpečením činnosti RR.

V čele ÚRR stojí ředitel, kterého jmenuje a odvolává Výbor na návrh předsedy. Jmenování ředitele zakládá pracovní poměr k Radě NUTS II Jihozápad, ředitel je podřízen předsedovi. Pracovně právní vztahy ředitele i ostatních zaměstnanců ÚRR se řídí zákonem č. 262/2006 Sb., zákoník práce, ve znění zákona č. 585/2006 Sb. a zákonem č. 312/2002 Sb., o úřednících územních samosprávních celků.

Cílem je vytvořit jednoduchou a přehlednou a dostatečně pružnou implementační strukturu, která je v maximální možné míře vstřícná vůči příjemcům pomoci. Za tímto účelem jsou zřizována pracoviště řídicího orgánu v jednotlivých krajích. Regionální rada regionu soudržnosti NUTS II Jihozápad nebude zřizovat žádné zprostředkující subjekty.

Úřad Regionální rady zajišťuje následující činnosti:

- vytváří a aktualizuje manuály, metodiky a další dokumenty týkající se implementace programu
- organizuje výzvy k předkládání projektů
- přijímá žádosti o podporu
- podává informace o programu
- plní funkci sekretariátu MV programu
- posuzuje přijatelnost, úplnost a formální náležitosti předkládaných projektů
- zajišťuje kvalitativní hodnocení projektů
- zajišťuje přípravu smluv o financování
- zajišťuje monitorování plnění pravidel pro zadávání veřejných zakázek
- zajišťuje kontrolu postupu prací na jednotlivých projektech
- zajišťuje fungování monitorovacího systému - elektronické evidence dat pro monitorování a vyhodnocení implementace programu
- zajišťuje zpracování údajů o výdajích jako podkladů pro certifikaci



PD ROP NUTS II Jihozápad

- zajišťuje, aby PCO obdržel pro účely certifikace všechny nezbytné podklady a informace o postupech a ověřeních prováděných v souvislosti s výdaji
- připravuje podklady pro výroční a závěrečnou zprávu ROP NUTS II Jihozápad
- vypracovává výroční zprávy o provádění a po schválení MV je předkládá Evropské komisi
- vypracovává závěrečné zprávy o provádění a po schválení MV je předkládá PCO
- vykonává finanční kontroly realizace projektů s cílem ověřit, zda spolufinancované výdaje byly vynaloženy v souladu s podmínkami smlouvy o financování projektu a legislativou ČR i EU
- přezkoumává předložené žádosti o proplacení uskutečněných výdajů příjemci podpory (především ověření souladu se stanovenými výkonovými cíli a finančním plánem projektu, souladu s politikami a legislativou ČR i EU, posouzení, zda výdaje jsou způsobilé, atd.)
- připravuje a realizuje projekty Technické pomoci
- zajišťuje publicitu programu
- zajišťuje soulad kroků administrace se všemi právními dokumenty EU i ČR
- sestavuje rozpočet a závěrečný účet RR
- zajišťuje aby všechny dokumenty, které jsou podklady pro audit (audit trail) byly řádně uchovávány
- připravuje popis řídicích a kontrolních systémů a předkládá je AO, a to v takovém termínu, aby bylo možné odeslat jej Evropské komisi do 12 měsíců od schválení programu
- žádá AO o vydání prohlášení o uzavření

Řídicí, platební a kontrolní funkce ÚRR jsou striktně odděleny. Dělbá platební, řídicí a kontrolní funkce je zajištěna na úrovni samostatných odborů ÚRR. Platební funkci zajišťuje Finanční odbor, řídicí funkce je zabezpečena Odborem řízení a kontrolní funkcí jsou pověřeny Územní odbory implementace programu .

Administrativní kapacita

Nutnost dostatečných administrativních struktur, potřebných k zajištění efektivního využívání prostředků Strukturálních fondů, byla potvrzena a uznána v textu Národního strategického referenčního rámce České republiky.

Adekvátní administrativní kapacita je nezbytná nejen k zajištění absorpční kapacity a používání úředních postupů, ale také k tomu, aby byly finanční prostředky využívány v souladu s principy správného finančního řízení.

Podle NSRR je základem přístupu k zajištění dostatečné administrativní kapacity následující:

- Analýza potřeb ŘO při implementaci operačních programů
- Definice funkcí a postupů
- Formulace profilů zaměstnanců, popisy práce



- Kvalita výběru a přijímání nových zaměstnanců

Dále, v souladu s NSRR: „kvalita výstupů všech funkcí v systému implementace zdrojů EU úzce souvisí s profilem a stabilizací zaměstnanců, kteří se podílejí na přípravě a fungování tohoto systému. Zaměstnanci veřejné správy musí být několik let systematicky připravováni na bezchybné a kvalitní vykonávání těchto aktivit, včetně jazykové výuky. Kvalita výběru a přijímání nových zaměstnanců, která bere v potaz dobrou praxi je základní podmínkou pro kvalitní řízení lidských zdrojů. Tento systém bude využíván na všech úrovních implementace. Hlavním cílem zlepšení řízení lidských zdrojů je minimalizovat nežádoucí odliv těchto vzdělaných a schopných zaměstnanců do privátního sektoru. Toho může být dosaženo primárně nastavením takových podmínek, které umožňují konkurenceschopnost zaměstnání ve veřejné správě vůči privátnímu sektoru”.

Tato nařízení NSRR jsou blíže specifikována v dopise zaslaném českými úřady dne 29. června 2007 (ref. č. 24 449/2007-62) před vydáním rozhodnutí o přijetí NSRR Evropskou komisí takto:

- *"Bude věnována pozornost systematickému posilování absorpční kapacity, včetně analýzy potřeb, definice požadavků, popisu pracovních pozic, nezávislých postupů při přijímání zaměstnanců, motivační systém, vzdělávání a stabilizace zaměstnanců.*
- *Dokument nazvaný "Postupy k vyřešení administrativní kapacity k využívání zdrojů Strukturálních fondů a Fondu soudržnosti v období 2007-2013" byl předložen české vládě”.*

Nařízení vlády č. 818 z 18. června 2007, které schvaluje výše zmíněný dokument bude aplikováno na veřejnou správu jako celek a jeho implementace bude monitorována předsedou vlády České republiky.

Následně musí být výše zmíněné závazky implementovány na úrovni každého operačního programu. Detailní zpráva popíše, jak jsou tyto závazky vypořádány (např. analýza potřeb ŘO, definice funkcí a postupů, formulace profilů zaměstnanců, popisy práce, kvalita výběru a přijímání nových zaměstnanců). Dále tato zpráva popíše způsob, jakým budou Operační program Technická pomoc a prioritní osa technická pomoc v Regionálních operačních programech využívány k dosažení tohoto cíle. Další velmi důležitou otázkou je podpora absorpční kapacity příjemců a vstřícný přístup relevantních úřadů k příjemcům.

Tato implementační zpráva musí být dokončena a představena během prvního zasedání Monitorovacího výboru po přijetí Regionálního operačního programu.

Zajištění administrativní kapacity ŘO ROP NUTS II Jihozápad

Při stanovování personální kapacity byla zohledněna výše alokace operačního programu, specifika implementace fondů ERDF a potřeba zabezpečení všech procesů pro implementaci operačního programu.

Předpokládaný cílový stav počtu pracovníků ŘO bude naplněn ke konci roku 2007. Administrativní kapacita je převážně zajištěna zaměstnanci, kteří mají víceleté zkušenosti s implementací strukturálních fondů EU v období 2004-2006 (SRP – Sekretariáty Regionální rad, grantová schémata, OP RLZ apod.), příp. jsou odborníky ve specializovaných oblastech (např. ve Finančním odboru či Útvaru interního auditu bývalí zaměstnanci finančních úřadů či finančního ředitelství). Zaměstnanci jsou průběžně intenzivně proškolení v souladu se schváleným Plánem vzdělávání.

Dostatečnost personální kapacity bude pravidelně ověřována.



PD ROP NUTS II Jihozápad

Organizační struktura - Úřad Regionální rady regionu soudržnosti Jihozápad

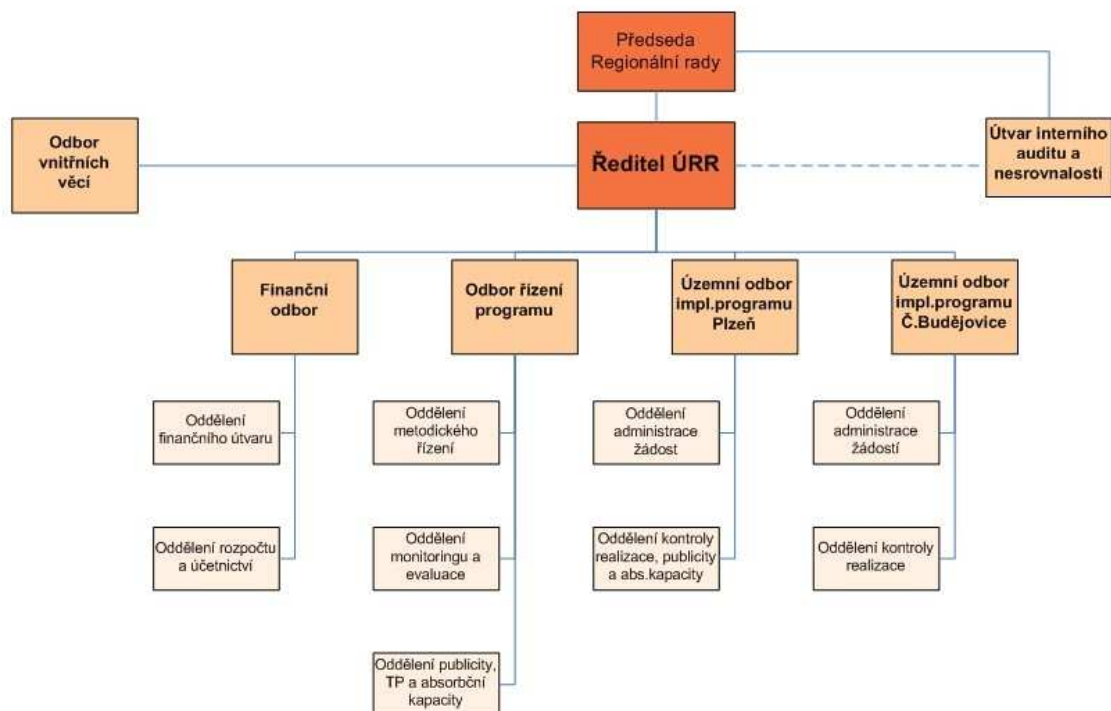



6.3 Monitorování

Monitorování je základní nástroj pro dosažení efektivního nastavení a následné implementace programu a projektů. Monitorování zajišťuje sběr dat a předkládá souhrnné informace o aktuálním stavu procesu implementace.

V souladu s článkem 66 obecného nařízení zajišťuje ŘO a MV kvalitu provádění operačního programu. Řídící orgán a MV provádějí monitorování programu na základě finančních ukazatelů a ukazatelů pro výstupy a výsledky. Ukazatelé umožňují měřit pokrok ve vztahu k výchozí situaci a k dosahování cílů na úrovni prioritních os.

Finanční monitoring se zabývá sběrem dat a informací týkajících se vynaložených finančních prostředků.

Věcný monitoring se týká věcného zaměření projektu.

Procedurální monitoring umožňuje v reálném čase sledovat pokrok v implementaci projektů.

Řídící orgán musí zajistit, aby monitorování operačního programu splňovalo uvedené požadavky. ŘO má celkovou zodpovědnost za monitorování a je zodpovědný za správný, efektivní, systematický a včasný monitoring, za data zadaná do monitorovacího systému a za informování Evropské komise.

Zodpovědnost za realizaci monitorování programu má ŘO ROP NUTS II Jihozápad.

Výsledky procesu monitorování programu budou využity v procesu evaluace programu a naopak.

Monitorovací výbor

Celkovou odpovědnost za monitorování programu má v souladu s obecným nařízením ŘO ROP NUTS II Jihozápad. Regionální rada zřídí dle článku 63 a 64 předem uvedeného nařízení monitorovací výbor (dále MV) do tří měsíců ode dne schválení ROP NUTS II Jihozápad Evropskou komisí.

Členy MV nominují instituce, které předem schválil Výbor RR, a jmenuje předseda RR. V souladu s ustanovením článku 11 obecného nařízení jsou členové výboru zástupci řídicího orgánu, krajů, měst a obcí, sociálních a hospodářských partnerů, Evropské komise, reprezentace občanských iniciativ na regionální úrovni. Při jmenování členů MV bude přihlíženo k principu rovných příležitostí.

Monitorovací výbor pro ROP NUTS II Jihozápad je navržen zejména ze zástupců výboru Regionální rady a ÚRR a dále zástupců MMR, MF, MD, Jihočeského kraje, Plzeňského kraje, Krajských úřadů JK a PK, Krajské hospodářské komory PK, Krajské hospodářské komory JK, Krajské agrární komory PK, Krajské agrární komory JK, Sdružení měst a obcí PK, Svaz měst a obcí JK, zástupců NNO JK a PK a vysokých škol v JK a PK. Přizvaným hostem je zástupce Evropské komise. Seznam členů MV pravděpodobně není konečný.

Úkolem MV je zajistit kontrolu souladu realizace ROP NUTS II Jihozápad s příslušnými nařízeními ES a legislativou ČR, cílů ROP NUTS II Jihozápad a efektivního využívání veřejných finančních prostředků určených pro realizaci ROP NUTS II Jihozápad. Funkci sekretariátu MV zajišťuje ÚRR. Podkladem pro výkon funkce MV jsou zejména výstupy monitorovacího systému.



Monitorovací výbor zajišťuje následující úkoly v souladu s článkem 65 nařízení:

- a. posuzuje a schvaluje kritéria pro výběr financovaných operací do šesti měsíců od schválení operačního programu a schvaluje veškeré revize těchto kritérií podle potřeb programování
- b. na základě dokumentů předložených ŘO pravidelně hodnotí pokrok v dosahování konkrétních cílů operačního programu
- c. přezkoumává výsledky provádění, zejména dosahování cílů stanovených pro každou prioritní osu, a hodnocení podle čl. 48 odst. 3 obecného nařízení
- d. posuzuje a schvaluje výroční a závěrečné zprávy o provádění podle článku 67
- e. je informován o výroční kontrolní zprávě nebo o části zprávy týkající se operačního programu a o veškerých souvisejících připomínkách, které Evropská komise vznesle po přezkoumání této zprávy nebo které se týkají dotčené části zprávy
- f. může ŘO navrhnout jakoukoli revizi nebo přezkoumání operačního programu, které by mohly přispět k dosažení cílů Fondů nebo zlepšit jeho řízení, včetně finančního řízení
- g. posuzuje a schvaluje veškeré návrhy na změnu obsahu rozhodnutí Evropské komise o příspěvku z Fondů

Monitorovací systém

Informační systém pro monitorování programů pro období 2007-2013 (dále i Ms2007)

Základním prostředkem zajištění jednotnosti monitorovacího systému je stanovení rozsahu závazných dat a závazných postupů pro jejich pořizování a předávání.

Poskytování srovnatelných, věcně správných a aktuálních dat pro podporu řízení, monitorování a hodnocení je zajišťováno **závaznou Metodikou monitorování SF a FS 2007-2013**. Tato Metodika monitorování definuje centrálně závazný datový rozsah, závazné postupy a lhůty pro monitorování operačních programů a projektů na všech úrovních implementace. Spolu se stanovením jednotných a závazných postupů pro předávání dat je tak zajištěn **plně integrovaný jednotný monitorovací systém** na všech úrovních implementace, který zajistí potřebná data pro řízení, monitorování a hodnocení programů a projektů včetně pravidelného sběru dat od příjemců pomoci pro účely sledování pokroku realizace projektů prostřednictvím webového účtu příjemce. Datová komunikace mezi účetním systémem PCO IS VIOLA jako základním nástrojem pro podporu funkce PCO a MSC2007 jako nástrojem centrálního monitorování Fondů EU, je zajištěna. Z IS MSC2007 do IS VIOLA jsou předávány Souhrnné žádosti. Z IS VIOLA se do MSC2007 zpětně předává Souhrnná skutečnost.

IS VIOLA

Informační systém VIOLA, který je v gesci PCO, zajišťuje účtování o prostředcích finanční pomoci ze SF/CF v České republice v rámci PCO. Nezbytnou součástí systému monitorování je rozhraní umožňující komunikaci mezi IS VIOLA a MSC2007. Jeho prostřednictvím jsou do IS VIOLA předávána data o jednotlivých programech a projektech a zpětně jsou z IS VIOLA předávána do MSC2007 data o uskutečněných platbách a další nezbytné údaje pro řádné monitorování prostředků SF/CF.



PD ROP NUTS II Jihozápad

Monitorovací systém musí zajistit sledování následujících činností:

- čerpání prostředků ze strukturálních fondů a národního spolufinancování
- monitorování, hodnocení a kontrolní činnosti
- komunikaci s Evropskou komisí
- poskytování údajů do standardní monitorovací tabulky Evropské komise
- sledování údajů na úrovni příjemce
- napojení na relevantní systémy státní správy
- naplňování monitorovacích indikátorů (plnění stanovených cílů)

Struktura monitorovacího systému ŘO ROP NUTS II Jihozápad je třívrstvá. Příjemce pomoci pracuje s webovou aplikací BENEFIT7, kde vyplňuje data o sobě a projektu. ŘO ROP NUTS II Jihozápad používá pro potřeby administrace, hodnocení a kontroly realizace projektů IS MONIT7+. Centrální úroveň monitorování zabezpečuje IS MSC2007, který sbírá data ze všech operačních programů v ČR. Systém MSC2007 slouží ke sběru, výměně dat mezi ŘO ROP NUTS II Jihozápad, MMR, MF a Evropskou komisí o realizaci politiky hospodářské a sociální soudržnosti. V rámci požadavků na OP dle čl. 37(g) obecného nařízení následuje popis monitorovacího systému a výměna dat v ROP NUTS II Jihozápad.

Webová žádost BENEFIT7

Webová žádost BENEFIT7 je veřejně přístupný softwarový nástroj žadatele. Jedná se o elektronickou žádost, která slouží žadateli pro vyplňování údajů o plánovaném projektu a jejíž nová nebo upravená verze je vytvořena pro každou výzvu k předkládání projektů. Jednotná žádost slouží k oboustranné komunikaci mezi ŘO ROP NUTS II Jihozápad a žadateli/příjemci. Všichni uživatelé přistupují do webové žádosti prostřednictvím sítě Internet. Centrální úložiště webových žádostí bude na serveru MMR.

Informační systém MONIT7+

IS MONIT7+ je informační systém administrace a řízení projektů. Zajišťuje výkonné činnosti přípravy a realizace vlastních projektů, tj. sběr a vyhodnocování žádostí, operativní evidenci projektů, věcné a finanční monitorování na úrovni projektu, reporting či poskytování dat nadřízeným orgánům. IS MONIT7+ slouží jako základní software nástroj implementace ROP NUTS II Jihozápad. Správcem IS MONIT7+ je Centrum pro regionální rozvoj, které je odpovědné za správu uživatelských přístupů, bezpečnost, zálohování, přenosy, definici rozhraní a zajištění rozvoje systému. Přístup do databáze IS MONIT7+ je prostřednictvím webového rozhraní.

Informační systém MSC2007

Centrální databáze MSC2007 je základním nástrojem shromažďování a uchování informací o procesu poskytování pomoci EU do ČR. Úroveň zajišťuje plánování rozvoje, programování a vyhodnocování operačních programů z hlediska věcného a finančního monitoringu. Poskytuje souhrnné informace o přípravě i stavu realizace programu i celkové pomoci EU v ČR. MSC2007 slouží jako základní SW nástroj Řídicího orgánu ROP NUTS II Jihozápad, CPO a NOK. Správcem MSC2007 je MMR, který je odpovědný za správu uživatelských přístupů, přenosy, definici rozhraní, havarijní plány a rozvoj systému.



PD ROP NUTS II Jihozápad

Základem pro elektronickou výměnu dat s Evropskou komisí je právě MSC2007, z něhož jsou data za všechny programy v ČR přenášena do monitorovací databáze EK - System for Fund Management in the European Community 2007-2013 (dále jen SFC2007). V rámci MSC2007 byl vytvořen modul „Data pro SFC2007“, jenž slouží k autorizaci požadovaných výstupních sestav ŘO - subjekty zodpovědnými za řízení a koordinaci programu. Tento modul zajišťuje tvorbu exportních souborů (s povinnými údaji), posílaných do SFC2007. Každý uživatel MSC2007 má náhledový přístup do modulu „Data pro SFC2007“ v MSC2007. Editační přístup, definovaný seznamem rolí, je umožněn pro jmenované zástupce subjektů zapojených do procesu řízení, monitoringu a kontroly a to na základě přidělení role a kompetencí MMR.

Pro monitorování programovacího období 2007-2013 je od 1. ledna 2007 zajištěna plná funkcionální integrovaného systému, který zajistí monitorování na všech úrovních implementace (centrální, výkonné, žadatele/příjemce). Systém zajišťuje plnou podporu pro řízení, monitorování, hodnocení a administraci programů a projektů. Respektuje požadavky EK a zajišťuje požadovanou funkci sběru dat a předávání těchto dat EK a PCO.

Za přípravu systému zodpovídá MMR. Řídící orgány operačních programů mají povinnost připravit informační systém na administraci projektů a zajistit dodávání dat v požadovaném rozsahu, struktuře a ve stanovených termínech do centrální datové věty.

Odpovědnost za úpravu a provoz monitorovacího systému strukturálních fondů bude rozdělena mezi ŘO ROP NUTS II Jihozápad a MMR, tak aby byly splněny požadavky NOK pro programové období 2007-2013 na vykazování závazných a povinných dat ve struktuře centrální závazné datové věty.

Informační systém Evropské komise SFC2007

System for Fund Management in the European Community 2007-2013 (dále jen SFC2007) je informační systém Evropské komise, který pomáhá dodržovat pravidla fondů EU. SFC2007 tvoří - Informační systém a Systém finančního řízení (používá jej pouze EK). Členské státy a Evropská komise využívají Informační systém, který slouží pro komunikaci a výměnu dokumentů mezi členskými státy EU a EK, kam všechny instituce pracující s fondy EU povinně předávají veškeré údaje potřebné pro implementaci Nařízení. Česká republika bude předávat data do systému Evropské komise SFC2007 prostřednictvím technického rozhraní a služeb internetu pomocí Web services.

Výroční a závěrečné zprávy o provádění

ŘO ROP NUTS II Jihozápad zasílá Evropské komisi výroční zprávu o provádění (po schválení MV) do 30. června následujícího roku, přičemž první zpráva bude Evropské komisi předložena v roce 2008. Závěrečná zpráva o provádění bude postoupena Evropské komisi do 31. března 2017.

Všechny výroční a závěrečné zprávy o provádění by měly obsahovat následující informace:

- důležité socio – ekonomické trendy se vztahem k podpoře, včetně národních, regionálních a sektorových politik
- postup v realizaci priorit a opatření ve vztahu k jejich specifickým cílům, s kvantifikací jejich fyzických indikátorů a indikátorů výsledků a dopadů



PD ROP NUTS II Jihozápad

- finanční implementace pomoci, sumarizace celkových výdajů proplacených Platebním a certifikačním orgánem pro každé opatření a záznamy o celkových platbách ze strany Evropské komise a dále kvantifikace finančních indikátorů
- všechny kroky ze strany ŘO ROP NUTS II Jihozápad a MV pro zajištění kvality a efektivnosti implementace, především:
 - monitorování, finanční kontrola a hodnocení opatření, včetně organizování sběru dat
 - přehled všech podstatných problémů vyskytujících se při řízení podpory a přehled přijatých opatření
 - opatření pro zajištění publicity
 - kroky k zajištění slučitelnosti s politikou Společenství
 - informace o významných problémech vztahujících se k dodržování souladu s politikami Společenství, které byly zjištěny během implementace OP a přijatá opatření pro jejich nápravu
 - využití pomoci vrácené ŘO nebo jinému veřejnému orgánu v období provádění OP dle článku 99 (2) obecného nařízení
 - zhodnocení naplňování cílů realizace ROP NUTS II Jihozápad na základě naplňování sledovaných indikátorů

Kopii výroční a závěrečné zprávy o provádění obdrží také AO.

Poté co bude výroční zpráva postoupena Evropské komisi, bude Evropská komise a ŘO ROP NUTS II Jihozápad posuzovat hlavní výstupy z předchozího roku. Po tomto posouzení může Evropská komise vznést připomínky a ŘO ROP NUTS II Jihozápad bude Evropské komisi následně informovat o opatřeních přijatých na základě těchto připomínek. Pokud Evropská komise dojde k závěru, že přijatá opatření jsou nedostatečná, může doporučit ŘO ROP NUTS II Jihozápad změny vedoucí k zefektivnění monitorování nebo řízení podpory. ŘO ROP NUTS II Jihozápad by měl na takovéto doporučení reagovat zavedením doporučených změn a nebo vysvětlením, proč navržená doporučení nebyla akceptována.

6.4 Hodnocení programu (evaluace)

V souladu s články 47 až 49 obecného nařízení má ŘO ROP NUTS II Jihozápad povinnost provádět hodnocení (evaluace) operačního programu. Hodnocení programu je realizováno na základě Evaluačního plánu ROP NUTS II Jihozápad na období 2007-2013 (dále jen evaluační plán), který se vypracovává na celé programové období, jednotlivé evaluační aktivity se pak blíže specifikují a aktualizují v jednoletých evaluačních plánech.

K hodnocení programu ŘO ROP NUTS II Jihozápad využívá údaje z procesu monitorování (věcné a finanční ukazatele), z dostupných statistických dat, z terénních šetření apod.

Cílem evaluace je dle čl. 47 odst. 1 obecného nařízení:

- zvýšení kvality a efektivnosti pomoci poskytované z Fondů EU a její konzistence s cíli Evropské unie a České republiky
- zdokonalení strategie a zefektivnění implementace operačního programu



PD ROP NUTS II Jihozápad

- zkoumání specifických strukturálních problémů České republiky a udržitelného rozvoje ve vztahu k předmětu operačního programu

Zodpovědnost za evaluaci ROP NUTS II Jihozápad, partnerství

Evaluační úkoly plní na úrovni operačních programů pověřená evaluační jednotka, nebo jednotliví zaměstnanci s patřičnou znalostí programovacího cyklu, evaluačních postupů, schopných zajišťovat jak přípravné fáze evaluací (plány a přípravu zadání včetně rozpočtu), tak organizační činnost v realizačních fázích evaluací, včetně využívání oponentní funkce pracovních skupin (složených z odborné veřejnosti) a uveřejňování výsledků evaluací.

Evaluační jednotka ŘO ROP NUTS II Jihozápad – oddělení monitoringu a evaluace – je funkčně oddělen od odborů, zabývajících se implementační, platební a kontrolní funkcí programu a je odpovědná MV Regionální rady. Interní evaluační aktivity jsou zpracovávány Oddělením monitoringu a evaluace. Ve zvláštních případech může být svolána neformální pracovní skupina sestávající se z různých expertů zabývajících se danou problematikou, kteří napomáhají vedení evaluačního procesu. V případě, že je potřeba zpracovat úzce specifické, či odborně náročné evaluace, lze být tímto úkolem pověřen externí evaluátor. Při použití služeb externích evaluátorů je ustanovena Odborná oponentní skupina, jež napomáhá kritickému posouzení výsledků externích evaluačních aktivit.

Princip partnerství bude při evaluaci programu naplňován prostřednictvím požadavků MV, zvoleného na základě principu partnerství. Na hodnocení programu budou partneři spolu s veřejností zapojeni vznášením námětů na zaměření hodnotících projektů, sdílením znalostí v rámci pravidelného průzkumu potřeb cílových skupin (evaluace k absorpční kapacitě) a poskytováním zpětné vazby k pracovním i konečným výstupům jednotlivých evaluačních projektů.

Rozdělení evaluací programu

Obecné nařízení v článku 49 rozděluje hodnocení (evaluace) programu na:

a) strategická hodnocení

Strategická hodnocení jsou zaměřena na hodnocení vývoje OP ve vztahu k prioritám ES a prioritám ČR (viz čl. 47 a 49 obecného nařízení). Ve shodě s čl. 29 jej zasílá členský stát Evropské komisi do konce roku 2009 a 2012. ŘO ROP NUTS II Jihozápad bude spolupracovat při jeho vypracování formou dodání požadovaných informací NOK ve stanovené struktuře.

Evropská komise také může provést v partnerství s členským státem strategické hodnocení (viz čl. 49 obecného nařízení), pokud monitorování programů odhalí významný odklon od původně stanovených cílů. Snahou ŘO ROP NUTS II Jihozápad je pomocí monitorovacího systému strukturálních fondů včas zachytit odklon od stanovených cílů programu a provést operační hodnocení.

b) operační hodnocení

Podle článku 48, odstavce 3 obecného nařízení provádějí členské státy (resp. ŘO) během programového období hodnocení v souvislosti s monitorováním operačních programů, zejména pokud toto monitorování odhalí významný odklon od původně stanovených cílů nebo pokud jsou podány návrhy na revizi operačních programů z podnětu Evropské komise



PD ROP NUTS II Jihozápad

(čl. 33 obecného nařízení). Výsledky operačního hodnocení se zasílají MV ROP NUTS II Jihozápad a Evropské komisi.

Podle čl. 48 odst. 2 a 3 obecného nařízení se typy evaluace programu dle fáze implementace programu dělí na:

- hodnocení **předběžné (ex-ante)** operačních programů: Ex-ante hodnocení má za cíl ověřit vhodnost navrhovaných cílů a priorit ROP NUTS II Jihozápad a jejich vzájemnou provázanost, ale například i přiměřenost. Jde o mnohostranný proces, jehož výsledkem jsou expertní názory a doporučení vypracované nezávisle na zpracovateli programu. Hodnocení Ex-ante proběhlo před zahájením realizace programu a jeho výsledky byly využity pro finalizaci ROP NUTS II Jihozápad. Bližší informace o hodnocení ex-ante ROP NUTS II Jihozápad je uvedeno v kapitole 3.3 ROP NUTS II Jihozápad.
- hodnocení v průběhu implementačního období
 - **dle okamžité potřeby (ad-hoc)**: Jedná se o hodnocení v návaznosti na zjištění monitoringu či na základě závěrů ročního problémového vyhodnocení.
 - **průběžné (ongoing)**: Jedná se o plánovaná hodnocení v průběhu implementace OP, která jsou zaměřená na různá témata (např. průřezová témata pro více OP, hodnocení systémů implementace a monitorování apod.).
 - **souhrnné strategické hodnocení (STRATEval)** – pro strategické zprávy podle čl. 29, odst. 2 obecného nařízení: Jedná se o hodnocení, sloužící jako zásadní podklady pro strategické zprávy, které předkládají členské státy Evropské komise do konce roku 2009 a 2012.
- po ukončení implementace programu
 - **Ex-post hodnocení**: Jedná se o hodnocení, zkoumající rozsah využití zdrojů, účinnost a efektivitu programování fondů a socioekonomický dopad. Tato hodnocení provádí Evropská komise ve spolupráci s členským státem a ŘO do 31. prosince 2015.

V souladu s článkem 48 obecného nařízení bude zároveň prováděno hodnocení v souvislosti s monitorováním ROP NUTS II Jihozápad, zejména pokud toto monitorování odhalí významný odklon od původně stanovených cílů. Hlavním předpokladem je správné nastavení systému monitorovacích indikátorů, které umožní měřit dosahování cílů jednotlivých prioritních os. Problematika indikátorů je blíže rozvedena dále.

S ohledem na specifické prvky ROP NUTS II Jihozápad by mohly být indikátory a jiná data vygenerovaná monitorovacím systémem základem pro provedení průběžného hodnocení, jehož cílem by byly návrhy na nezbytné úpravy programu. S výsledky evaluace bude seznámen MV, který může Řídicímu orgánu následně navrhnout revizi nebo přezkum ROP NUTS II Jihozápad v souladu s článkem 65 obecného nařízení. Výsledky tohoto hodnocení se zasílají i EK.

Mimo uvedené aktivity budou části ROP NUTS II Jihozápad hodnoceny v rámci evaluací prováděných NOK (v souladu s Evaluačním plánem NOK) a Evropskou komisí. OP poskytne plnou součinnost při provádění těchto evaluací.



Postupy pro zajištění evaluace programu

Povinnosti ŘO ROP NUTS II Jihozápad v procesu evaluace programu jsou:

- sestavování, realizace, aktualizace a vyhodnocování evaluačního plánu OP (ve vazbě na evaluační plán pro Českou republiku vytvořený NOK)
- zajištění všech hlavních evaluací (ex-ante, ad-hoc, ongoing evaluace)
- poskytování zdrojů a údajů pro provádění evaluace a využití údajů a informací z monitorovacího systému pro průřezové evaluace prováděné a organizované NOK zejména však pro strategické zprávy 2009 a 2012 (čl. 29 odst. 2 obecného nařízení) a pro ex post hodnocení, prováděné Evropskou komisí
- aktivní vzájemná spolupráce s evaluátory a pracovníky evaluace na národní úrovni (s Evaluačním pracovištěm NOK) a na různých úrovních implementace OP a na různých úrovních implementace strukturálních fondů a FS v České republice
- povinnost uveřejňování výsledků evaluací, a to v souladu s požadavky odst. 3 článku 47 obecného nařízení

Evaluační plán

Prvním krokem přípravy evaluačního procesu je sestavení evaluačního plánu ROP NUTS II Jihozápad, který navazuje na evaluační plán NOK. Evaluační plán se vypracovává na celé programové období, aktualizuje se každoročně a detailně rozpracovává na nejbližší kalendářní rok.

Evaluační pracoviště – interní evaluační kapacita

Čl. 48 odst. 1 obecného nařízení vyžaduje vytvoření podmínek pro provádění evaluace. Evaluační úkoly plní na úrovni ROP NUTS II Jihozápad pověřené evaluační pracoviště s patřičnou znalostí programovacího cyklu – evaluačních postupů. Toto pracoviště je schopné zajišťovat jak přípravné fáze evaluací (plány a přípravu zadání včetně rozpočtu), tak organizační činnost v realizačních fázích evaluací, včetně využívání oponentní funkce odborných skupin a uveřejňování jejich výsledků.

Evaluační pracoviště připravuje / provádí / zajišťuje:

- a) návrh evaluačního plánu a jeho roční aktualizace,
- b) realizaci evaluačního plánu:
 - vypracování zadání pro výběr externího zpracovatele,
 - zadávání výběrových řízení pro realizaci evaluačních projektů,
 - vytváření optimálních podmínek pro realizaci evaluačních projektů, jejich koordinace s využitím odborných skupin;
- c) vyhodnocování plnění evaluačního plánu;
- d) předkládání výsledků plnění evaluačního plánu MV ROP NUTS II Jihozápad a MV NSRR (prostřednictvím evaluační jednotky NSRR);
- e) rozvíjení evaluační kapacity pro operační program;
- f) co nejširší prezentaci výsledků evaluačních aktivit zodpovědným subjektům;
- g) širokou publicitu výsledků evaluačních aktivit a šíření získaných zkušeností z evaluací;
- h) komentáře k materiálům předloženým v rámci spolupráce s ostatními evaluačními pracovišti, včetně NSRR.



PD ROP NUTS II Jihozápad

Evaluační pracoviště ŘO ROP NUTS II Jihozápad podporuje činnost evaluačního orgánu NSRR účastí svých zástupců na činnosti pracovních a poradních orgánů evaluačního orgánu NSRR (pracovní skupina, odborné skupiny) nebo i přímou spoluprací, zejména při vytváření podkladů pro strategické zprávy podle čl. 29 odst. 2 obecného nařízení ke SF a FS.

Pracovní skupina pro evaluaci operačního programu, odborné skupiny

Úlohu poradního a koordinačního orgánu pro rámcové evaluační aktivity jako je sestavování evaluačního plánu, pro aktivity rozvíjení evaluační kapacity, pro využívání výsledků evaluací a jejich předkládání MV operačního programu bude plnit Pracovní skupina pro evaluaci ROP NUTS II Jihozápad.

Pracovní skupina bude projednávat:

- přípravu evaluačního plánu,
- aktualizaci evaluačního plánu pro příští rok,
- (formální) postup přípravy realizace evaluace,
- rozvíjení evaluační kapacity,
- (věcnou) přípravu realizace evaluačního plánu,
- vyhodnocování plnění evaluačního plánu,
- návrhy zpráv pro MV ROP NUTS II Jihozápad.

Pracovní skupina pro evaluaci dále připravuje výběrové řízení na zadání zakázky na evaluační aktivity, které budou zpracovávat nezávislí hodnotitelé stojící mimo Řídicí orgán. O nich bude rozhodovat výběrová hodnotící komise. Ta bude zahrnovat i nezávislé experty a potenciální a skutečné uživatele výsledků evaluace, pokud to bude možné.

Pro odborný a nezávislý dohled nad realizací jednotlivých evaluačních projektů bude Řídicí orgán jmenovat odborné skupiny. Jejich obsazení volí ŘO ROP NUTS II Jihozápad tak, aby byla zahrnuta různá názorová hlediska. Z důvodu transparentnosti přizve do skupiny i členy mimo Řídicí orgán, např. partnery, jichž se dotýká strukturální zásah, který je předmětem hodnocení, nebo ad hoc přizvané experty, případně evaluátory ostatních OP. Členem odborné skupiny je rovněž zástupce koordinačního orgánu na národní úrovni – NSRR (evaluační jednotky NSRR) a případně také zástupci dalších orgánů/operačních programů, pokud mezi hodnocenými oblastmi existuje věcná souvislost.

Spolupráce ve vazbě na strategické hodnocení včetně zpracování podkladů pro zprávy dle čl. 29 obecného nařízení

Pro splnění požadavků, kladených v oblasti evaluace na ČR jako celek, jak v přípravné, tak i v prováděcí fázi evaluační činnosti, a zejména pro vytváření podkladů pro strategické zprávy podle čl. 29 odst. 2 obecného nařízení bude evaluační pracoviště spolupracovat s PS pro evaluaci NSRR.

Využití a uveřejnění výstupů evaluace

Evaluační pracoviště ŘO ROP NUTS II Jihozápad bude zprostředkovávat využití výsledků evaluačních projektů uvnitř implementační struktury operačního programu a poskytovat je dalším zájemcům pro využití v nich obsažené zkušenosti a koordinačnímu evaluačnímu pracovišti NSRR (evaluační jednotka NSRR), které je umístí do centrální veřejně přístupné databáze uskutečněných evaluací.

Výstupy evaluace uveřejňuje ŘO ROP NUTS II Jihozápad na Internetu nebo i jinak. Povinnost uveřejňovat výsledky evaluačních aktivit vyplývá z ustanovení čl. 47 odst. 3 obecného nařízení.



PD ROP NUTS II Jihozápad

Na úrovni ŘO ROP NUTS II Jihozápad budou veškeré negativní výsledky projednány na zasedání Monitorovacího výboru ROP NUTS II Jihozápad, jenž následně zaujme odpovědné stanovisko. Monitorovací výbor se zvláště bude zabývat problémy souvisejícími s odklonem od cílů a priorit obsažených ve schváleném operačním programu na základě pravidelného přezkumu finančních a věcných indikátorů.

Součástí výsledků jednotlivých evaluací budou návrhy konkrétních opatření zacílených na optimalizaci implementace strukturální pomoci ve vztahu k plnění předem stanovených indikátorů a kritérií hodnocení tak, aby byly naplňovány veškeré požadavky obsažených v obecném nařízení č.1083/2006.

System hodnocení horizontálních priorit

Obecné nařízení v článku 16 a 17 definují jako obecné priority fondů rovnost žen a mužů, zákaz diskriminace a udržitelný rozvoj. Hodnocení vztahu realizace ROP NUTS II Jihozápad a horizontálních priorit bude součástí všech úrovní hodnocení, především pak hodnocení na úrovni posuzování a výběru projektů.

Rovnost žen a mužů a zákaz diskriminace

Všechny prioritní osy a oblasti podpory ROP NUTS II Jihozápad budou nabízeny k využití způsobilým příjemcům na základě rovných podmínek.

U většiny oblastí podpory je pak předpoklad jejich pozitivního vlivu na uvedenou prioritu.

Prioritní osa 1 Dostupnost center – předpoklad rozvoje dopravní dostupnosti s realizací řešení respektující principy bezbariérovosti, dostupnosti služeb veřejné dopravy pro obyvatele periferních venkovských území.

Prioritní osa 2 Stabilizace a rozvoj měst a obcí – předpoklad řešení sociální a zdravotnické infrastruktury s přímým pozitivním dopadem na obyvatele s různými typy znevýhodnění. V rámci projektů výstavby infrastruktury budou respektovány požadavky na dostupnost pro obyvatele s omezením pohybu či orientace.

Prioritní osa 3 Rozvoj cestovního ruchu – předpoklad neutrálního efektu na uvedenou horizontální prioritu.

Udržitelný rozvoj

Příprava Operačního programu NUTS II Jihozápad byla optimalizována z hlediska strategického vlivu na životní prostředí v rámci zapracování požadavků a připomínek SEA. Veškeré projekty budou plnit požadavky plynoucí z platných norem a podmínek nejlepších dostupných technologií. Většina prioritních os a oblastí podpory bude mít pozitivní vliv na uvedenou prioritu.

Prioritní osa 1 Dostupnost center – realizace projektů bude kromě jiného sledovat zlepšení parametrů environmentální zátěže obyvatelstva.

Prioritní osa 2 Stabilizace a rozvoj měst a obcí – realizace projektů revitalizace území bude mít vedlejší efekty ve zlepšení podmínek pro život ve městech.

Prioritní osa 3 Rozvoj cestovního ruchu – rozvoj cestovního ruchu bude ve svých realizačních projektech plně respektovat limity stanovené podmínkami na udržitelný rozvoj, realizace vyšší kvality infrastruktury cestovního ruchu povede v řadě případů ke zmírnění současného negativního vlivu turismu na životní prostředí.

Veškeré výsledky hodnocení budou předkládány ŘO ke schvalování, MV a Evropské komisi a budou zveřejňovány dle požadavků čl. 47, v odůvodněných



případech budou zvažovány revize operačního programu v souladu s článkem 33 obecného nařízení.

Indikátory pro monitoring a evaluaci

Skladba indikátorů a jejich kvantifikace vychází ze zkušeností získaných ve SROP a z expertního odhadu založeného na předpokládané výši alokace na jednotlivé oblasti podpory. Z tohoto důvodu bylo při expertním odhadu bráno v potaz i předpokládané zaměření jednotlivých oblastí podpory, které vyplynulo z četných pracovních skupin a intenzivní spolupráce zpracovatele, zadavatele a dalších subjektů na základě striktně respektovaného principu partnerství.

Indikátorová soustava ROP NUTS II Jihozápad je vytvořena pro potřeby efektivního řízení distribuce finančních prostředků SF EU (ERDF) tak, aby byla zajištěna plynulá a úspěšná realizace programu.

Indikátory slouží převážně implementačnímu týmu programu (vč. členů MV), Evropské komisi, NOK a dalším sociálním a ekonomickým partnerům a jsou nastaveny tak, aby bylo možno provádět monitorování a hodnotit úspěšnost programu na všech úrovních (regionální, národní i EU). Z tohoto důvodu jsou v indikátorové soustavě zařazeny tzv. core indikátory, které se bezprostředně vztahují k prioritám Společenství a jsou klíčové pro kontrolu prováděnou orgány Evropské komise. V každé prioritní ose je zařazen minimálně jeden core indikátor. Indikátory ROP NUTS II Jihozápad navazují a dále rozpracovávají indikátorovou soustavu NSRR. Ostatní indikátory jsou vybrány z Národního číselníku indikátorů pro programovací období 2007-2013.

Horizontální témata (tj. např. počet vytvořených pracovních míst) jsou vzhledem k zaměření poskytované pomoci v ROP NUTS II Jihozápad, řešena u relevantních prioritních os pouze jako celkové statistické údaje. V souladu s článkem 66 obecného nařízení jsou však tyto indikátory monitorovány dle pohlaví v navazující dokumentaci (Prováděcím dokumentu). Cílové hodnoty nově vytvořených pracovních míst pro muže a pro ženy budou vyhodnoceny až na základě evaluačních studií ÚRR regionu soudržnosti Jihozápad. Pro monitorování OP byl připraven soubor environmentálních indikátorů, navržený zpracovatelem SEA. Z něj byly vybrány indikátory, které se váží na konkrétní priority ROP NUTS II Jihozápad a které bude ROP NUTS II Jihozápad svou činností ovlivňovat. Tyto indikátory byly následně zapracovány do indikátorové soustavy (viz dále).

Indikátorová soustava zohledňuje i praktickou stránku monitoringu a evaluace, proto byly vybrány takové socioekonomické charakteristiky, pro které jsou dostupné informační zdroje, mj. z Českého statistického úřadu, krajských a resortních statistik, případně z EUROSTAT a v omezených případech ze samostatných evaluačních studií ÚRR.

Základní struktura indikátorového systému:

- **Indikátory kontextu** – vystihují základní charakteristiku sociálně ekonomického prostředí, ve kterém je realizován operační program. Zabezpečují informace o sociální, ekonomické a ekologické situaci a mohou identifikovat potřeby v určitém čase
- **Indikátor globálního cíle programu** - indikátor vyhodnocení výsledků a dopadu programu jako celku, který představuje nejkompexnější stupeň v hierarchii indikátorů



- **Indikátory specifických cílů a prioritních os programu** - soustava indikátorů k hodnocení výsledků, dopadů a celkové účinnosti programového dokumentu dále se dělí na:
 - **indikátory dopadu** – vyjadřují nepřímé, ale jasně prokazatelné kritérium úspěšnosti realizace konkrétní prioritní osy
 - **indikátory výsledku** – vyjadřují přímý a okamžitý přínos operačního programu na příjemce pomoci
 - **indikátory výstupu** – podávají informace o rozsahu a účincích uskutečněných aktivit a jsou součástí průběžného monitorovacího procesu
- **Indikátory horizontálních témat** – indikátory napříč ROP NUTS II Jihozápad sledující dodržování zásad rovných příležitostí a udržitelného rozvoje

Výběr indikátorů sleduje hierarchickou strukturu také v rámci jednotlivých dokumentů. Indikátory v ROP NUTS II Jihozápad tvoří pouze základ indikátorové soustavy, na který logicky navazují podrobnější a doplňující indikátory na úrovni jednotlivých oblastí podpory. Tyto indikátory jsou předmětem tohoto Prováděcího dokumentu.

Každý indikátor má stanovenou výchozí hodnotu (hodnota v roce 2005) a cílovou hodnotu (hodnota v roce 2015). V některých případech je hodnota za rok 2005 nulová z důvodu sledování změny daného jevu v souvislosti s financováním z prostředků ERDF.

Při stanovení cílových hodnot indikátorů byly použity různé metody, zejména se jednalo o metody výpočtu na základě jednotkových nákladů, analýzy zásobníků projektů v rámci absorpční kapacity, konzultace s MMR, odborníky na indikátory a pracovníky ČSÚ, dále kvalifikované odhady, extrapolace na základě dlouhodobého vývoje sledovaných ukazatelů aj. Některé výsledky a dopady realizace ROP NUTS II Jihozápad bude možné posoudit až na základě výsledků evaluačních studií.

Periodicita monitorování a evaluace

Sběr a správu věcných a finančních údajů o projektech ve všech fázích zajišťuje ŘO. V souladu s článkem 48 obecného nařízení bude prováděno hodnocení těchto dat v souvislosti s monitorováním ROP NUTS II Jihozápad, zejména pokud toto monitorování případně umožní včas usměrnit navržené intervence ve prospěch cílů programu.

Jednotlivé typy indikátorů budou sledovány s různou intenzitou, obecně platí, že čím komplexnější indikátor, tím náročnější je jeho sledování, a proto probíhá v delších časových intervalech. Indikátory vstupů, výstupů a výsledků budou naplňovány daty získávanými z formulářů o zahájení a ukončení projektů a z pravidelných zpráv podávaných implementačními subjekty. Indikátory dopadu vyžadují hlubší šetření. Indikátory globálního cíle na úrovni programu budou zjišťovány na základě dat běžné statistické evidence. Zvláštní pozornost bude věnována tzv. „core“ indikátorům, které jsou klíčové pro kontrolu realizovanou Evropskou komisí.

Měření indikátorů výstupů bude probíhat s 6-12 měsíční periodicitou, v závislosti na monitorovacích či závěrečných zprávách projektů provedených příjemci pomoci. První měření výstupů bude uskutečněno nejdříve ve druhém roce realizace ROP NUTS II Jihozápad, tedy po možném ukončení prvních projektů, v závislosti na předkládání průběžných monitorovacích zpráv jednotlivých projektů.



PD ROP NUTS II Jihozápad

Výstupy regionálního operačního programu budou zejména zkoumány, analyzovány a reportovány v rámci níže uvedených činností:

- řízení operačního programu
- tvorba výročních a průběžných zpráv
- naplnění specifických projektů monitoringu
- realizace evaluačních studií (ongoing, ad-hoc, ex-post)
- jiné ad-hoc aktivity a potřeby regionálního operačního programu.

Měření indikátorů výsledků bude probíhat jednou ročně, v závislosti na uveřejňování statistik jednotnými relevantními poskytovateli informací (zdroji). První měření výsledků bude uskutečněno nejdříve po ukončení prvních projektů, pravděpodobně po dvou letech od zahájení činnosti ROP NUTS II Jihozápad.

Výsledky regionálního operačního programu budou zejména zkoumány, analyzovány a reportovány v rámci níže uvedených činností:

- tvorba výročních a závěrečných zpráv
- naplnění specifických projektů monitoringu
- realizace evaluačních studií (ongoing, ad-hoc, ex-post)
- jiné ad-hoc aktivity a potřeby regionálního operačního programu

Měření indikátorů dopadů bude probíhat s roční až dvouletou periodicitou, v závislosti na uveřejňování statistik jednotnými relevantními poskytovateli informací (zdroji). První měření dopadů bude uskutečněno nejdříve po 2-3 letech od zahájení činnosti ROP NUTS II Jihozápad.

Naplnění cílů a reflexe dopadů bude zejména zkoumáno, analyzováno a reportováno v rámci níže uvedených činností:

- tvorba strategických zpráv dle článku 29 obecného nařízení
- tvorba závěrečných a významných výročních zpráv
- naplnění specifických projektů monitoringu
- realizace evaluačních studií (ongoing, ad-hoc, ex-post)
- jiné ad-hoc aktivity a potřeby regionálního operačního programu

Kvalita systému indikátorů ROP NUTS II Jihozápad je postavena na jednoznačném pochopení logiky intervence. V rámci tvorby indikátorů byly zhodnoceny všechny požadované vlastnosti užitých indikátorů, tj. relevance, citlivost, dostupnost, proveditelnost a náklady měření či získávání, aj.

Upřednostňována je kvalita indikátorů a ostatní významné vlastnosti, jako např. logická spojitost, míra pokrytí a užitečnost před jejich počtem. Indikátorová soustava ROP NUTS II Jihozápad není předimenzovaná a je dosažena vysoká míra přehlednosti.



6.4.1 Konkrétní indikátory pro ROP NUTS II Jihozápad

1. Indikátory kontextu

Indikátor	Jednotka	Zdroj	Úroveň indikátoru
Čistý disponibilní důchod na obyv. v b.c.(střední stav) (552 100)	Kč	ČSÚ	Kontext
Počet obyvatel celkem	Počet	ČSÚ	Kontext
Roční přírůstek stěhování – migrační saldo (531 100)	Počet	ČSÚ	Kontext
Počet nově vytvořených pracovních míst pro muže (520 101)	Počet	ÚRR	Kontext
Počet nově vytvořených pracovních míst pro ženy (520 102)	Počet	ÚRR	Kontext
Měrné emise z mobilních zdrojů (REZZO 4) a) Tuhé částice (211 000) b) SO ₂ (211 100) c) NO _x (211 200) d) CO (211 300)	Tis. tun/rok na km ²	ČHMÚ	Kontext
Měrné emise ze stacionárních zdrojů (REZZO 1-3) a) tuhé částice (211 000) b) SO ₂ (211 100) c) NO _x (211 200) d) CO (211 300)	Tis. tun/rok na km ²	ČHMÚ	Kontext

2. Indikátory globálního cíle

Indikátor	Jednotka	Zdroj	Úroveň indikátoru
Regionální HDP na obyvatele, EU 25 = 100	%	ČSÚ, Eurostat	Dopad
Míra zaměstnanosti v terciárním sektoru (520 513)	%	ČSÚ	Výstup

3. Indikátory horizontálních témat

Indikátor	Jednotka	Zdroj	Úroveň indikátoru
Počet nově vytvořených pracovních míst pro muže (520 101)	Počet	ÚRR	Kontext
Počet nově vytvořených pracovních míst pro ženy (520 102)	Počet	ÚRR	Kontext
Plocha regenerovaného a revitalizovaného území celkem (650 100)	ha	ÚRR	Výstup
Plocha revitalizovaných nevyužívaných nebo zanedbaných areálů (brownfields) celkem (652 000)	ha	ÚRR	Výsledek
Plocha regenerovaných a revitalizovaných objektů ve městech celkem (651 100)	m ²	ÚRR	Výsledek
Plocha regenerovaných a revitalizovaných objektů ve venkovských oblastech (obcích) celkem (651 500)	m ²	ÚRR	Výsledek
Měrné emise z mobilních zdrojů (REZZO 4) e) Tuhé částice (211 000) f) SO ₂ (211 100) g) NO ₂ (211 200) h) CO (211 300)	Tis. tun/rok na km ²	ČHMÚ	Kontext
Měrné emise ze stacionárních zdrojů (REZZO 1-3)	Tis. tun/rok	ČHMÚ	Kontext



PD ROP NUTS II Jihozápad

a) tuhé částice(211 000)	na km ²		
b) SO ₂ (211 100)			
c) NO _x (211 200)			
d) CO (211 300)			

4. Indikátory dopadu specifických cílů a prioritních os programu

	Indikátor dopadu	Jednotka	Zdroj
Prioritní osa 1	Míra nehodovosti v regionu - počet nehod (610 121)	Počet	ČSÚ
Prioritní osa 2	Plocha regenerovaného a revitalizovaného území celkem (650 100)	ha	ÚRR
Prioritní osa 3	Hosté v regionu – počet přenocování (630 502)	Počet	ČSÚ
Prioritní osa 4	Počet podpořených projektů celkem (510 100)	Počet	ÚRR

5. Indikátory prioritní osy 1 Dostupnost center

Úroveň indikátoru	Název indikátoru	Kód ČR	Kód EU	Jednotky	Počáteční hodnota (2005)	Konečná hodnota (2015)
Dopad	Míra nehodovosti v regionu - počet nehod (610 121)	610 121		Počet	68,8	65
Výsledek	Délka nových silnic II. a III. třídy	610 101	Core 14	km	0	21
Výstup	Délka rekonstruovaných silnic II. a III. třídy	610 102	Core 16	km	0	230
Výsledek	Počet obcí zapojených do IDS	610 211		Počet	47	800
Výstup	Počet nově pořízených vozidel kolejové a trakční dopravy ve veřejné dopravě	610 244		Počet	0	10
Výsledek	Délka nových místních (městských) komunikací celkem	610 106	Core 14	km	0	10
Výstup	Délka rekonstruovaných místních (městských) komunikací celkem	610 107	Core 16	km	0	90
Výstup	Počet upravených regionálních letišť	610 301		Počet	0	1
Výstup	Počet podpořených projektů na rozvoj dopravy (dopravní dostupnost)	511 100	Core 13	Počet	0	101



6. Indikátory prioritní osy 2 Stabilizace a rozvoj měst a obcí

Úroveň indikátoru	Název indikátoru	Kód ČR	EU	Jednotky	Počáteční hodnota (2005)	Konečná hodnota (2015)
Výstup	Plocha regenerovaného a revitalizovaného území celkem	650 100	Core 29	ha	0	15
Výsledek	Plocha revitalizovaných nevyužívaných nebo zanedbaných areálů (brownfields) celkem	652 000		ha	0	10
Výsledek	Plocha regenerovaných a revitalizovaných objektů ve městech celkem	651 100		m ²	0	110 000
Výsledek	Plocha regenerovaných a revitalizovaných objektů ve venkovských oblastech (obcích) celkem	651 500		m ²	0	33 000
Výsledek	Plocha regenerovaných a revitalizovaných objektů určených pro rozvoj vzdělávání (města)	651 101		m ²	0	47 000
Výsledek	Plocha regenerovaných a revitalizovaných objektů určených pro rozvoj vzdělávání (venkov)	651 501		m ²	0	10 000
Výsledek	Plocha regenerovaných a revitalizovaných objektů určených pro sociální služby a zdravotní péči (města)	651 103		m ²	0	16 000
Výsledek	Plocha regenerovaných a revitalizovaných objektů určených pro sociální služby a zdravotní péči (venkov)	651 503		m ²	0	10 000
Výsledek	Počet nově vytvořených pracovních míst na udržitelný rozvoj měst*	520 213	Core 1	Počet	0	80
Výsledek	Počet nově vytvořených prac. míst v rámci projektů na udržitelný rozvoj venkovských oblastí (obcí)*	520 215	Core 1	Počet	0	20
Výsledek	Počet podpořených projektů zaměřených na udržitelný rozvoj a zvyšující atraktivitu měst a velkoměst - celkem	511 500	Core 39	Počet	0	30
Výstup	Počet podpořených projektů na rozvoj venkovských oblastí (obcí) celkem	512 100		Počet	0	25

7. Indikátory prioritní osy 3 Rozvoj cestovního ruchu

Úroveň indikátoru	Název indikátoru	Kód ČR	EU	Jednotky	Počáteční hodnota (2005)	Konečná hodnota (2015)
Dopad	Hosté v regionu - počet přenocování	630 502		Počet	1 492 600	1 748 000

* Vytvořená pracovní místa jsou definována jako přímo vytvořená pracovní místa brutto, v přepočtu na plnou pracovní dobu. Metoda měření počtu vytvořených pracovních míst bude blíže vysvětlena v navazující dokumentaci určené pro žadatele a příjemce.



PD ROP NUTS II Jihozápad

Výsledek	Délka nově vybudovaných cyklostezek a cyklotras	610 110		km	0	80
Výsledek	Počet nových a zrekonstruovaných sportovně rekreačních zařízení celkem	632 510		Počet	0	60
Výsledek	Počet nově vybudovaných nebo zrekonstruovaných lůžek celkem	630 100		Počet	0	3000
Výsledek	Počet zrekonstruovaných památkových objektů	632 200		Počet	0	30
Výsledek	Počet vytvořených produktů pro orientaci a směrování návštěvníků	633 111		Počet	0	20
Výsledek	Počet nové vytvořených pracovních míst na rozvoj cest. ruchu	520 212	Core 35	Počet	0	170
Výstup	Počet podpořených projektů na rozvoj cestovního ruchu	511 200	Core 34	Počet	0	200

8. Indikátory prioritní osy 4 Technická pomoc

Úroveň indikátoru	Název indikátoru	Kód ČR	EU	Jednotky	Počáteční hodnota (2005/2006)	Konečná hodnota (2013/2015)
Výsledek	Realizace evaluačních studií a zpráv celkem	710 500		Počet	0	30
Výsledek	Počet zasedání řídicích a poradních orgánů	710 200		Počet	0	30
Výsledek	Počet uskutečněných školení, seminářů, workshopů a konferencí	711 101		Počet	0	75
Výstup	Počet podpořených projektů zaměřených na technickou pomoc	514 100		Počet	0	12

6.5 Realizace programu na úrovni příjemců

Příjemci

Předkladatel předloží návrh projektu pověřeným pracovníkům územních pracovišť ÚRR. Příjemcem může být pouze osoba s právní subjektivitou.

Příjemci je poskytnuta finanční pomoc na základě smlouvy o poskytnutí dotace mezi příjemcem a ŘO na základě zákona 250/2000 Sb., o rozpočtových pravidlech územních rozpočtů.

Příjemce zajišťuje:

- zpracování žádostí o poskytnutí podpory zahrnující identifikaci, hodnocení a přípravu projektu včetně finančního plánu;
- přípravu zadávací dokumentace projektu;
- v úzké koordinaci s ŘO zadávání veřejných zakázek a podpis příslušných smluvních dokumentů s dodavateli;
- řádnou realizaci projektu dle smluv uzavřených s vybranými dodavateli;
- ověřování a proplácení ověřených faktur dodavatelům;



PD ROP NUTS II Jihozápad

- f. fungující oddělený účetní systém projektu ve smyslu zákona č. 563/1991 Sb., o účetnictví, ve znění pozdějších předpisů;
- g. vnitřní finanční kontrolu;
- h. podávání pravidelných zpráv ŘO o postupu projektu a případně příležitostných zpráv během přípravy;
- i. zpracování a předávání podkladů ŘO pro monitorování;
- j. regionální a místní publicitu a informační tabule na místě staveb ve smyslu příslušných pravidel EU.

Příjemci odpovídají za to, že výdaje projektů požadované k proplacení v rámci ROP NUTS II Jihozápad jsou způsobilé a že při realizaci projektu budou dodrženy podmínky smlouvy o poskytnutí dotace a příslušná legislativa ČR i EU.

Při předkládání žádostí o platby příjemci odůvodní předkládané výdaje a doloží, že odpovídají podmínkám realizace projektů obsažených ve smlouvě o poskytnutí dotace. Veškeré platební nároky musí být podloženy doklady, které doloží, že se jedná o prostředky vynaložené efektivně, hospodárně, účelně a transparentně.

Příjemci musí zajistit vedení dokumentace o projektech, která bude dostatečnou pomůckou pro audit zaměřený na finanční toky.

Příjemci musí umožnit, aby doklady o projektech byly kdykoliv k dispozici pro kontroly a auditní šetření prováděné oprávněnými osobami nebo subjekty. Doklady budou archivovány v souladu s platnou legislativou EU i ČR.

Příjemce zajistí, aby výstupy projektu byly udrženy v nezměněné podobě po dobu nejméně pěti let (s výjimkou projektů realizovaných malými či středními podniky, kde je udržitelnost v souladu s čl. 57 obecného nařízení zkrácena na základě Usnesení vlády ČR č. 1302/2006 ze dne 15. listopadu 2006 stanovena na 3 roky) od ukončení projektu v souladu se smluvně definovanými pravidly a podmínkami.

ŘO ROP NUTS II Jihozápad umožní v souladu s Nařízením Evropského parlamentu a Rady (ES) č. 1080/2006 ze dne 5. července 2006 o Evropském fondu pro regionální rozvoj a o zrušení Nařízení (ES) č. 1783/1999 Evropského parlamentu a Rady ze dne 21. června 1999 o Evropském fondu pro regionální rozvoj a Strategických obecných zásad Společenství maximální možnou podporu malým a středním podnikům v rámci intervencí ROP NUTS II Jihozápad.

6.6 Systém výběru projektů

Před zahájením realizace programu byl v gesci ŘO ROP NUTS II Jihozápad připraven operační manuál, příručky pro žadatele a příručky pro příjemce, kde budou zahrnuty nezbytné informace pro administraci projektů, předkladatele projektů a příjemce podpory.

Pravomoc spojená s výběrem projektů v regionu NUTS II Jihozápad je v souvislosti s novelou zákona č. 248/2000 Sb., o podpoře regionálního rozvoje v platném znění jednoznačně delegována na Regionální radu regionu soudržnosti Jihozápad.

Regionální rada bude v této své činnosti vycházet dle čl. 65 obecného nařízení Rady ES č. 1083/2006 ze dne 11. července 2006. o obecných ustanoveních o Evropském fondu pro regionální rozvoj, Evropském sociálním fondu a Fondu soudržnosti a o zrušení nařízení (ES)



PD ROP NUTS II Jihozápad

č. 1260/1999 z rozhodnutí monitorovacího výboru, který posoudí a schválí kritéria pro výběr financovaných operací.

Výběrová kritéria pro hodnocení projektů zahrnou jak kritéria společná pro všechny oblasti podpory ROP NUTS II Jihozápad, tak specifická kritéria pro hodnocení projektů v rámci jednotlivých oblastí podpory a kritéria zohledňující význam projektu pro rozvoj celého regionu NUTS II Jihozápad. ROP NUTS II Jihozápad nepředpokládá, že hodnotící kritéria budou rozdělena dle jednotlivých krajů. Kritéria budou směřovat k naplnění zejména SC IV NSRR – Vyvážený rozvoj území, a k naplnění indikátorů pro SC IV, kterými jsou: Regionální diference míry nezaměstnanosti, Regionální diference míry zaměstnanosti, Regionální diference HDP na obyvatele v současných cenách.

Systém předkládání, hodnocení a výběru projektů v rámci NUTS II Jihozápad bude probíhat podle předem stanovených pravidel (definovaných v operačním manuálu), která budou zahrnovat následující kroky:

- a. Před vyhlášením kola výzvy definuje ŘO ROP NUTS II Jihozápad jednotný postup pro předkládání žádostí o podporu.
- b. Výzvy k předkládání žádostí budou schvalovány Výborem Regionální rady regionu soudržnosti Jihozápad a administrovány prostřednictvím územních odborů ŘO ROP NUTS II Jihozápad.
- c. Sběr žádostí budou zajišťovat územní odbory ŘO ROP NUTS II Jihozápad. Přesný výčet formálních náležitostí a kritérií přijatelnosti je stanoven v navazující dokumentaci pro žadatele.
 - v rámci formální úplnosti bude posuzována kompletnost žádosti o dotaci a jejích příloh dle požadavků uvedených v dokumentaci pro žadatele vypracované ŘO
 - přijatelnost projektu bude posuzována zejména z hlediska
 - o souladu projektu s podmínkami ROP NUTS II Jihozápad a výzvy (např. oprávněné aktivity oblasti podpory, způsobilost žadatele, územní způsobilost, vliv na horizontální priority ROP NUTS II Jihozápad a další)
 - o souladu finanční a ekonomické efektivity (např. splnění intervalu finanční pomoci, způsobilosti výdajů)
- d. Poté regionální pracoviště navrhne vyřazení projektů, které nesplní kritéria přijatelnosti a zadá do informačního systému informace o předložených žádostech. Zároveň oznámí neúspěšným žadatelům tuto skutečnost včetně odůvodnění (případné stížnosti řeší ŘO ROP NUTS II Jihozápad).
- e. Projekty, které úspěšně projdou kontrolou formálních náležitostí a posouzením přijatelnosti budou dále hodnoceny a posouzeny z hlediska splnění hodnotících kritérií rozdělených do kategorií:
 - předkladatel (posouzení finančního zdraví, zkušeností a kompetencí, formálního posouzení)
 - kvalita projektu (realizovatelnost, kvalita zpracování, udržitelnost, řízení rizik)



PD ROP NUTS II Jihozápad

- význam projektu (naplňování indikátorů, soulad s rozvojovými strategiemi a další)
- horizontální kritéria (udržitelný rozvoj, rovné příležitosti)

Hodnotící kritéria jsou specifikována dle konkrétních oblastí podpory a jsou součástí dokumentace pro žadatele.

- f. O procesu hodnocení bude vypracována hodnotící zpráva, která bude předána Výboru Regionální rady regionu soudržnosti Jihozápad.
- g. Na základě usnesení Výboru Regionální rady regionu soudržnosti Jihozápad o výběru projektů budou v gesci ÚRR připraveny smlouvy o poskytnutí dotace a po provedení analýzy rizik budou zahájeny předběžné kontroly na místě realizace projektů.
- h. Smlouvu o poskytnutí dotace uzavírá dle platné legislativy EU a ČR s příjemcem Regionální rada regionu soudržnosti Jihozápad.

Součástí projektové žádosti bude jeho posouzení z hlediska jeho dopadu na životní prostředí. Žadatelé budou upozorněni na to, že již při přípravě jednotlivých projektů a jejich následném posuzování je nezbytné respektovat zvláště chráněná území, jejich ochranné podmínky a plány péče o ně, a dále respektovat lokality výskytu zvláště chráněných druhů rostlin a živočichů, především NATURA 2000.

Výběr projektů bude prováděn v souladu s národními a komunitárními zákony (včetně veřejných zakázek a pravidel soutěže) a takovým způsobem, aby bylo zajištěno správné a efektivní využívání Evropského fondu pro regionální rozvoj a aby bylo zabráněno dosahování nepřiměřeného zisku u relevantních oblastí podpory.

Postup přípravy a výběru projektů realizovaných v rámci oblasti podpory 2.1.

Způsobilí žadatele v rámci oblasti podpory 2.1. realizují projekty v rámci IPRM. Realizace aktivit prostřednictvím IPRM předpokládá především využití výhody synergie vzájemně provázaných aktivit, které mohou být předmětem finanční podpory v rámci ROP NUTS II Jihozápad a ostatních tematických OP. Předpokládá se, že integrace aktivit v rámci IPRM bude založena na tematickém nebo územním principu. Město odpovídá za přípravu IPRM a spolupracuje s ŘO v procesu jeho posuzování a schvalování.

Rámcový obsah IPRM je:

- socioekonomická analýza a SWOT analýza města
- zdůvodnění výběru dané zóny/tématu ve městě na základě výše zmíněných ukazatelů
- popis zóny/tématu
- kvantifikace cílů; definování indikátorů
- popis očekávaných výsledků
- popis partnerů a jejich zapojení v přípravě a implementaci IPRM (užití principu partnerství)
- rozpočet a časový harmonogram (popis způsobu financování)
- popis administrativní kapacity a řízení IPRM
- dopady IPRM na horizontální témata atd.
- v příloze IPRM může být připojen seznam důležitých projektů spolufinancovaných



PD ROP NUTS II Jihozápad

z jiných operačních programů. Tyto projekty nejsou funkčně součástí IPRM

- popis opatření k dosažení stanovených cílů IPRM (indikativní seznam projektů)

Příprava IPRM

V počáteční fázi ŘO NUTS II Jihozápad vyhlásí výzvu pro města k přípravě a předložení IPRM. V této výzvě ŘO ROP NUTS II Jihozápad specifikuje typy a charakteristiky IPRM, jeho obsah, kritéria výběru atd.) Následně město připraví IPRM (vybere zónu/téma na základě výše uvedených ukazatelů, určí strategii a stanoví cíle, konzultuje s partnery atd.) Město může připravit a podat několik IPRM, jejichž zdůvodnění a stanovení priorit je podloženo vizí města o potřebách v rámci vybrané zóny/tématu.

Města předloží IPRM ŘO ROP NUTS II Jihozápad, který jej zhodnotí a schválí nebo zamítne. Při hodnocení IPRM dbá ŘO ROP NUTS II Jihozápad zejména na:

- kritéria stanovená výzvou
- zdůvodnění výběru zóny/ tématu, analýzu počáteční situace pro strategii implementace IPRM
- definovaný cíl, vybranou strategii, indikativní seznam akcí/projektů k dosažení vybraných cílů, rozpočet a časový harmonogram, předpokládané výsledky, respektování principu partnerství, dopad na horizontální témata, administrativní kapacitu, řízení IPRM, indikátory atd.
- technickou kvalitu a vyzrálост navrhovaného IPRM

Po schválení IPRM ŘO ROP NUTS II Jihozápad, město provede předvýběr nejvhodnějších projektů k dosažení stanovených cílů IPRM. Předvýběr individuálních projektů je v kompetenci města, které při respektování principů transparentnosti, rovných příležitostí a respektování principu partnerství nastaví postupy pro hodnocení a výběr projektů.

Projekty předvybrané městem jsou předloženy ŘO ROP NUTS II Jihozápad, který je vyhodnotí. Řídicí orgán ROP NUTS II Jihozápad může zamítnout tyto projekty pouze na základě formálních/technických nedostatků (např. nezpůsobilost, nedostatečný rozpočet).

Realizace IPRM

V průběhu realizační fáze IPRM město pečlivě sleduje vývoj všech projektů a podává o tom zprávy ŘO ROP NUTS II Jihozápad. Individuální projekty jsou realizovány nositelem projektu (město nebo jeho partner). Řídicí orgán ROP NUTS II Jihozápad monitoruje projekty zařazené do IPRM stejným způsobem, jako ostatní projekty podporované v rámci ROP NUTS II Jihozápad.

Intervence v rámci IPRM budou respektovat legislativu České republiky a Evropského společenství (zvláště ve vztahu k zadávání veřejných zakázek, pravidlům veřejné podpory, pravidlům hospodářské soutěže, způsobilosti, atd.) a budou realizovány tak, aby bylo zajištěno efektivní využití Strukturálních fondů EU, ochráněn veřejný zájem a aby bylo zabráněno nepřiměřeným ziskům.

Příprava a realizace IPRM se dále řídí Metodickým pokynem MMR k hlavním zásadám pro přípravu, hodnocení a schvalování IPRM a Manuál IPRM, případně bude předmětem úpravy příslušné příručky pro žadatele.

6.7 Kontrolní systém

Auditní orgán



PD ROP NUTS II Jihozápad

Auditní orgán se zřizuje dle čl. 62 a ve smyslu čl. 59 obecného nařízení. Usnesením vlády ČR č. 198 ze dne 22. února 2006 je výkonem funkce AO pro SF pověřeno MF. Výkonem funkce AO pro SF/CF/EFF byl rozhodnutím ministra financí pověřen útvar CHJ pro finanční kontrolu MF, který je funkčně nezávislý na řídicích orgánech, na osobě nebo útvaru Platebním a certifikačním orgánu (dále PCO) zodpovědném za provádění certifikace výdajů podle článku 61 obecného nařízení.

AO plní funkce v souladu s článkem 62 obecného nařízení. AO nese odpovědnost za zajištění definovaných činností dle článku 62 obecného nařízení s tím, že při zachování vlastní odpovědnosti může vybranými činnostmi pověřit další auditní subjekty.

V souladu s požadavky relevantní legislativy ES (hlavně s článkem 62 a 71 obecného nařízení) a právních předpisů ČR provádí AO zejména následující činnosti:

- a. zajišťuje audit připravenosti řídicích a kontrolních systémů programů;
- b. před podáním žádosti o průběžnou platbu členským státem anebo nejpozději do 12 měsíců od schválení příslušného programu předkládá auditní orgán Evropské komisi zprávu, popisující systémy, pokrývající zejména organizaci a postupy řídicích a certifikačních orgánů a zprostředkujících subjektů, auditního orgánu a veškerých dalších subjektů provádějících audit z jeho pověření, včetně stanoviska k jejich souladu s příslušnými ustanoveními právních předpisů ES. Obsahem zprávy je také posouzení zavedených systémů a obsahující stanovisko k jejich souladu s články 58 až 62 obecného nařízení. Pokud stanovisko obsahuje výhrady, uvede zpráva závažnost nedostatků, a pokud se nedostatky netýkají celého programu, dotýčnou prioritní osu nebo osy. Členský stát prostřednictvím auditního orgánu uvědomí Komisi o nápravných opatřeních, která budou přijata, a o časovém rozvrhu jejich provádění a následně potvrdí, že tato opatření byla provedena a že odpovídající výhrady byly staženy;
- c. předkládá Evropské komisi do 9 měsíců po schválení příslušného programu strategii auditu, zahrnující subjekty, které budou audity provádět;
- d. zajišťuje provádění auditu za účelem ověření účinného fungování řídicích a kontrolních systémů operačních programů;
- e. zajišťuje provádění auditu operací na vhodném vzorku pro ověření vykázaných výdajů;
- f. předkládá každoročně Evropské komisi aktualizovanou strategii auditu, metodu výběru vzorků pro audity operací a orientační plánování auditů, zajišťující provedení auditů u hlavních subjektů a rovnoměrné rozložení auditů na celé programové období;
- g. předkládá každoročně Evropské komisi konsolidovaný plán auditů prostředků poskytovaných ze SF;
- h. kontroluje čtvrtletně plnění konsolidovaného plánu auditů a informuje o tomto plnění PCO;
- i. zajišťuje, že PCO obdrží pro účely certifikace výsledky všech auditů, provedených AO nebo z jeho pověření;
- j. zajišťuje metodické vedení dalších auditních subjektů, zapojených do auditů ve veřejné správě u všech programů;
- k. dohlíží na kvalitu auditů ve veřejné správě, prováděných dalšími auditními subjekty u projektů spolufinancovaných z SF;
- l. podílí se na tvorbě a aktualizaci metodických pokynů pro provádění auditu ve veřejné správě prostředků programů;



PD ROP NUTS II Jihozápad

- m. předkládá každoročně v období od roku 2008 do roku 2015 Evropské komisi výroční kontrolní zprávu, která obsahuje zjištění z auditů, provedených během předchozího roku v souladu se strategií auditu programů, jakož i nedostatky zjištěné v řídicích a kontrolních systémech programů. Informace, týkající se auditů provedených po 1. červnu 2015, budou zahrnuty do závěrečné zprávy o kontrole, která je podkladem pro prohlášení o uzavření;
- n. vydává každoročně pro Evropskou komisi stanovisko k tomu, zda fungování řídicího a kontrolního systému poskytuje přiměřenou záruku, že výkazy výdajů předložené Evropské komisi jsou správné a že související transakce jsou zákonné a řádné;
- o. účastní se auditních misí Evropské komise na prověřování aspektů řídicího a kontrolního systému, které vyplynuly z výroční kontrolní zprávy;
- p. předkládá prohlášení o částečném uzavření, ve kterém hodnotí zákonnost a řádnost dotčených výdajů dle čl. 88 obecného nařízení;
- q. předloží Evropské komisi nejpozději do 31. březnu 2017 prohlášení o uzavření, ve kterém vyhodnotí platnost žádosti o závěrečnou platbu a zákonnost a řádnost souvisejících transakcí zahrnutých do závěrečného výkazu výdajů;
- r. spolupracuje s Evropskou komisí při koordinaci plánů auditů a auditorských metod a vyměňuje si s ní výsledky z provedených auditů s cílem co nejlépe využít zdrojů a zabránit bezdůvodnému zdvojení práce v souladu s čl. 73 obecného nařízení;
- s. zajišťuje, aby byly při auditorské činnosti uplatňovány mezinárodně uznávané auditorské standardy;
- t. provádí analýzu nahlášených nesrovnalostí pro účely zpracovávání prohlášení o uzavření nebo částečném uzavření;
- u. zpracovává každoročně zprávu o výsledcích finančních kontrol za programy pro vládu ČR.

AO nese odpovědnost za zajištění výše uvedených činností s tím, že při zachování vlastní odpovědnosti může vybranými činnostmi pověřit další auditní subjekty. Je přípustná pouze jedna úroveň pověření k výkonu výše uvedených činností (tj. auditní subjekt nemůže činnostmi pověřit další subjekt). AO pověřil v souladu s čl. 62 odst. 3 obecného nařízení a v souladu s Usnesením vlády ČR č. 760 ze dne 11. července 2007, smlouvou o výkonu auditu, uzavřenou dne 21.9.2007, Regionální radu regionu soudržnosti Jihozápad výkonem činností auditního subjektu.

Činnosti pověřeného auditního subjektu budou v rámci Regionální rady regionu soudržnosti Jihozápad vykonávány útvarem interního auditu a nesrovnalostí, funkčně nezávislým na útvarech vykonávajících funkce ŘO ROP NUTS II Jihozápad, organizačně podřízeným řediteli ÚRR a funkčně podřízeným předsedovi RR. Nezávislost je zabezpečena zejména vazbami na AO (vedoucí Útvary interního auditu a nesrovnalostí je povinen informovat ředitele útvaru CHJ MF, usoudí-li, že hrozí riziko oslabení nezávislosti a objektivity pověřeného auditního subjektu v důsledku omezení zdrojů vyhrazených pro zajištění funkce pověřeného auditního subjektu a v důsledku nedodržování pravidel stanovených ve Statutu interního auditu, který vyhláší statutární orgán RR po předchozím projednání s útvarem CHJ MF), způsobem hodnocení výsledků činnosti auditorů a vyloučením auditorů z jakékoliv činnosti výkonné a provozní povahy ŘO ROP NUTS II Jihozápad, PCO a dalších orgánů státní správy, právnických a fyzických osob podílejících se na řízení, kontrole a užití prostředků v rámci ROP NUTS II Jihozápad. Předseda RR se podpisem smlouvy o výkonu auditu uzavřené mezi MF a RR zavázal, že zajistí nezbytnou funkční nezávislost Útvary interního auditu nesrovnalostí s ohledem na čl. 62 odst. 3 obecného nařízení. Základní organizační uspořádání, nezávislost, práva a povinnost pověřeného auditního subjektu jsou obsaženy ve Statutu interního auditu. Útvar interního auditu a nesrovnalostí, jak je níže



PD ROP NUTS II Jihozápad

uvedeno, rovněž přezkoumává a vyhodnocuje přiměřenost vnitřního kontrolního systému ÚRR.

Tento pověřený auditní subjekt bude vykonávat v souladu s čl. 62 odst. 1 písm. a) a b) obecného nařízení a mezinárodně uznávanými auditorskými standardy následující činnosti:

- a. audit za účelem ověření účinného fungování řídicího a kontrolního systému ROP NUTS II Jihozápad
- b. audit operací na vhodném vzorku pro ověření vykázaných výdajů, přitom bude zejména ověřovat:
 1. zda operace splňují kritéria výběru pro operační programy, provádí se v souladu s rozhodnutími o schválení a splňují všechny související podmínky týkající se jejich funkčnosti a využití nebo cílů, jichž je třeba dosáhnout; jedná se například o ověření, zda vykázané výdaje byly skutečně vynaloženy, zda vykázané výdaje odpovídají rozpočtovým složkám projektu, uvedeným v právním aktu zakládajícím závazek poskytnutí finančních prostředků (včetně odsouhlasených změn v průběhu realizace), zda byly uskutečněny dodávky spolufinancovaných produktů a služeb;
 2. způsobilost výdajů a správnost vykázaných výdajů z účetního hlediska;
 3. soulad uskutečněných operací s vnitrostátními předpisy a předpisy ES (např. o zadávání veřejných zakázek, o veřejné podpoře atd.);
 4. zda veřejný příspěvek byl příjemci vyplacen v souladu s článkem 80 Obecného nařízení.

Pověřený auditní subjekt bude AO předkládat podklad pro zprávy posuzující nastavení řídicího a kontrolního systému před podáním žádosti o první platbu, podklad pro stanovení auditní strategie, roční plány auditu, podklad pro výroční kontrolní zprávu obsahující zjištění z auditů vč. zjištěných nedostatků, podklad pro stanoviska zda fungování řídicích a kontrolních systémů poskytuje přiměřenou záruku, že výkazy výdajů jsou správné a související transakce jsou zákonné a řádné a podklady pro závěrečnou kontrolní zprávu při uzavření OP.

Auditní orgán ve vztahu k pověřenému auditnímu subjektu především:

- zajistí, aby tento subjekt měl patřičnou funkční nezávislost
- provádí dohled nad výkonem auditu a poskytuje metodickou podporu

AO průběžně připravuje prohlášení o uzavření (dále jen „prohlášení“) na základě obdržných:

- zpráv z auditů vzorku operací od subjektů, které tento audit vykonávají;
- údajů o ostatních auditech/kontrolách provedených subjekty implementace;
- zpráv z provedených systémových auditů od útvarů interních auditů a vlastní auditorské činnosti.

V případě potřeby je AO oprávněn provádět doplňkové audity za účelem ověření účinného fungování řídicího a kontrolního systému a auditů vzorku operací.

AO zasílá na základě bilaterálních jednání Evropské komisi konsolidovaný plán auditů prostředků z rozpočtu EU za ČR a zprávy ze systémových auditů. Dále zpracovává výroční kontrolní zprávy podle čl. 62 odst. 1 písm. d) obecného nařízení a zasílá je ve stanovených termínech Evropské komisi.



PD ROP NUTS II Jihozápad

AO průběžně připravuje a zpracovává prohlášení podle čl. 62 odst. 1 písm. e) obecného nařízení a podle čl. 17 odst. 3 s využitím přílohy 11 prováděcího nařízení. Po skončení programového období a před provedením platby konečného zůstatku zasílá AO nejpozději do 31. března 2017 toto prohlášení Evropské komisi, ve kterém vyhodnotí platnost žádosti o platbu konečného zůstatku a legalitu a řádnost souvisejících transakcí zahrnutých do závěrečného výkazu výdajů. Vystavení prohlášení je nutnou podmínkou pro zaslání žádosti o závěrečnou platbu konečného zůstatku Evropské komisi.

Prohlášení se vystavuje po ukončení programového období; nebo v obdobích stanovených členským státem v případě částečného uzavření; částečné uzavření se týká operací dokončených do 31. prosince předchozího roku; operace se považuje za dokončenou, pokud byly činnosti v jejím rámci skutečně provedeny a všechny výdaje příjemců a odpovídající příspěvky z veřejných zdrojů byly vyplaceny.

Prohlášení je vydáváno na základě vyhodnocení výsledků všech uskutečněných auditů a kontrol, ke kterým měl AO přístup, na základě průběžného přezkoumávání řídicích a kontrolních systémů, na základě informací získaných od PCO, ŘO a ZS a případných doplňkových auditů vzorku operací.

Prohlášení je potvrzeno závěrečnou kontrolní zprávou obsahující všechny odpovídající údaje, ze kterých prohlášení vychází, včetně shrnutí nálezů všech auditů a kontrol provedených kontrolními orgány ČR a EU, které má AO k dispozici, a všech dalších problémů, které se vyskytly v průběhu implementace.

AO organizuje svoji vlastní auditorskou činnost a provádí veškerá šetření nutná k tomu, aby získal přiměřenou záruku, že veřejné prostředky jsou vynakládány správně a v souladu s příslušnými ustanoveními.

Řídicí orgán a PCO poskytují AO veškeré požadované informace a zabezpečují přístup k záznamům a ostatním dokumentům nezbytným pro vypracování prohlášení. AO v průběhu čerpání prostředků z rozpočtu EU rovněž sleduje, shromažďuje a analyzuje všechny dostupné protokoly z kontrol a zprávy z provedených auditů ve vazbě na čerpání dotčených prostředků z rozpočtu EU a také zprávy z auditů realizovaných z úrovně EU a výsledky kontrol provedených Nejvyšším kontrolním úřadem.

Způsob předávání vydaného prohlášení příslušným orgánům Evropské komise upřesňuje AO (přitom zohledňuje požadavky orgánů Evropské komise). V případě, že jsou zaznamenány vážné překážky při vypracování prohlášení nebo zjištěná četnost výskytu omylů je vysoká a nelze na základě těchto skutečností zaujmout stanovisko k výkazu výdajů a k žádosti o závěrečnou platbu, ministr financí informuje před odesláním prohlášení příslušným orgánům Evropské komise o tomto stavu vládu České republiky. Informace obsahuje návrh dalšího postupu, případně návrh doporučených opatření.

System finanční kontroly

MF jako ústřední správní úřad pro finanční kontrolu v souladu s příslušnými ustanoveními zákona č. 2/1969 Sb., o zřízení ministerstev a jiných ústředních orgánů státní správy České republiky, ve znění pozdějších předpisů, metodicky řídí, koordinuje a zajišťuje výkon finanční kontroly v rámci operačního programu. Základním východiskem pro vydávání dílčích metodických pokynů, konzultovaných s příslušnými orgány Evropské komise, jsou platné právní předpisy ČR a ES.

Výkon finanční kontroly upravuje zákon č. 320/2001 Sb., o finanční kontrole ve veřejné správě a o změně některých zákonů (zákon o finanční kontrole) a čl. 62 obecného nařízení upravuje činnosti AO.

V kontrolním systému musí být zřetelně oddělen systém kontroly ve veřejné správě a řídicí kontroly od systému interního auditu a auditu vzorku operací.



PD ROP NUTS II Jihozápad

Vnitřní kontrolní systém

Všechny orgány podílející se na implementaci operačního programu budou mít zaveden potřebný řídicí a kontrolní systém, který je v souladu s národní legislativou a je způsobilý včas identifikovat administrativní, systémové nebo záměrné chyby a vytvářet podmínky pro prevenci vzniku chyb. ŘO ROP NUTS II Jihozápad připravuje popis řídicích a kontrolních systémů a předkládá je AO, a to v takovém termínu, aby bylo možné odeslat jej EK do 12ti měsíců od schválení programu.



Řídící kontrola:

Je zajišťována odpovědnými vedoucími zaměstnanci a tvoří součást vnitřního řízení všech subjektů zapojených do implementace operačního programu, při přípravě operací před jejich schválením, při průběžném sledování uskutečněných operací až do jejich konečného vypořádání a vyúčtování a následného prověření vybraných operací v rámci hodnocení dosažených výsledků a správnosti hospodaření.

S ohledem na principy účinného a efektivního řídicího a kontrolního systému v průběhu implementace programu bude zajištěno, že:

- a. všechny subjekty zapojené do řízení a kontroly programu mají jednoznačně stanoveny konkrétní funkce, a to jak v rámci celého systému implementace, tak i v rámci každého subjektu zvlášť;
- b. je dodržována zásada oddělení platebních, řídicích a kontrolních funkcí mezi jednotlivými subjekty zapojenými do implementace programu i v rámci subjektů samotných;
- c. jsou stanoveny jednoznačné postupy pro zajištění správnosti a způsobilosti výdajů vykazovaných v rámci programu;
- d. jsou zavedeny spolehlivé účetní systémy, systémy monitorování a systémy finančního výkaznictví;
- e. je zaveden systém podávání zpráv o implementaci programu a projektů a monitorování;
- f. jsou přijata opatření pro provádění auditu fungování řídicího a kontrolního systému;
- g. jsou zavedeny takové systémy a stanoveny takové postupy, které zajistí podklady pro audit (audit trail);
- h. jsou stanoveny postupy hlášení a monitorování pro nesrovnalosti a vymáhání neoprávněně vyplacených částek.

Pro každou úroveň řízení a implementace programu bude vypracován manuál vnitřního kontrolního systému ve formě řízené dokumentace, která obsahuje detailní popis pracovních postupů pro prováděné činnosti.

Interní audit

Útvar interního auditu a nesrovnalostí je funkčně nezávislý a organizačně oddělený od řídicích a výkonných struktur a je organizačně podřízen řediteli ÚRR a funkčně podřízen předsedovi RR. Útvar interního auditu a nesrovnalostí mimo níže uvedené činnosti vykonává činnosti vyplývající z pověření AO jako pověřený auditní subjekt.

Útvar interního auditu a nesrovnalostí v pravidelných intervalech prověřuje vnitřní kontrolní systém. Jeho činnost kromě jiného zahrnuje prověřování plnění základních požadavků na vnitřní kontrolní systém. Významnou součástí je též předkládání doporučení ke zdokonalování kvality vnitřního kontrolního systému, k předcházení nebo zmírnění rizik, k přijetí opatření k nápravě zjištěných nedostatků a konzultační činnost.

Funkční podřízenost Útvaru interního auditu a nesrovnalostí předsedovi RR je charakterizována:

- povinností předsedy RR poskytnout vedoucímu Útvaru interního auditu a nesrovnalostí potřebné zdroje pro audit
- schválením jmenování a odvolání vedoucího Útvaru interního auditu a nesrovnalostí předsedou RR



PD ROP NUTS II Jihozápad

- schvalováním ročních plánů Útvaru interního auditu a nesrovnalostí předsedou RR
- předkládáním auditních zpráv předsedovi RR
- povinností předsedy RR projednat zjištění s vysokým zbytkovým rizikem s vedoucím Útvaru interního auditu a nesrovnalostí

Pomocí výše uvedeného bude zajištěna nezávislost Útvaru interního auditu a nesrovnalostí na řídicích a výkonných funkcích RR.

Organizačně je Útvar interního auditu a nesrovnalostí začleněn do ÚRR (viz organizační struktura, kapitola 6.2), který bude vedoucímu Útvaru interního auditu a nesrovnalostí zabezpečovat technické a materiální zajištění nutné pro výkon auditu.

Zprávy z interních auditů, pravidelně prováděných na jednotlivých úrovních implementace, budou předkládány příslušnému vedoucímu orgánu veřejné správy. Jednotný přístup k auditu na všech úrovních implementace a reportování zjištění auditu bude podkladem pro řízení rizik na úrovni řídicího orgánu.

Kontrola ve veřejné správě

ŘO ROP NUTS II Jihozápad odpovídá za řízení a provádění operačního programu v souladu se zásadou řádného finančního řízení, a proto zajišťuje, aby operace byly pro financování vybírány podle kritérií pro operační program a aby po celou dobu provádění byly v souladu s příslušnými předpisy Společenství a s vnitrostátními předpisy. ŘO ROP NUTS II Jihozápad zajišťuje výkon kontroly v rámci primárního systému tím, že ověřuje dodání spolufinancovaných produktů a služeb a skutečné vynaložení výdajů na operace vykázaných příjemci. ŘO ROP NUTS II Jihozápad zajišťuje existenci systému pro záznam a uchovávání účetních záznamů v elektronické podobě pro každou operaci a shromažďování údajů nezbytných pro audit. Úkolem ŘO ROP NUTS II Jihozápad je také zajistit, aby postupy a všechny dokumenty týkající se výdajů a auditů operačního programu byly Evropské komisi a Účetnímu dvoru k dispozici po dobu tří let od uzavření operačního programu.

Audit

Za výkon auditu ve veřejné správě na všech úrovních realizace finančních prostředků z operačního programu podle zákona č. 320/2001 Sb., o finanční kontrole ve veřejné správě a o změně některých zákonů, ve znění pozdějších předpisů a v souladu s přímo použitelnými předpisy Evropských společenství, je odpovědný AO. V rámci sekundárního systému ověřuje účinnost systému finančního řízení a následně testuje správnost rizikových transakcí v souladu s mírou přípustného rizika pro oblast primárního systému. V rámci centrálního systému AO na základě zbytkového rizika ověřuje a hodnotí přiměřenost a účinnost fungování primárního a sekundárního systému a provádí audit vzorku operací.

Kontrola Nejvyššího kontrolního úřadu

Nejvyšší kontrolní úřad je oprávněn vykonávat nezávislou kontrolní činnost ve smyslu příslušných ustanovení zákona č. 166/1993 Sb., o Nejvyšším kontrolním úřadu, ve znění pozdějších předpisů.

Auditní činnosti prováděné orgány Evropské komise a Evropským účetním dvorem

Evropská komise se přesvědčí, že v rámci daného operačního programu byly zavedeny a účinně fungují řídicí a kontrolní systémy v souladu s článkem 72 odst. 1 obecného nařízení. Tento audit provádí Evropská komise na základě výročních kontrolních zpráv a stanoviska AO k těmto zprávám a na základě vlastních auditů.

Evropský účetní dvůr v rámci své působnosti vykonává samostatné a nezávislé kontroly vyplývající z jeho působnosti.



Nesrovnalosti

ŘO ROP NUTS II Jihozápad je zodpovědný za řešení nesrovnalostí. Všechny orgány, zapojené do implementace operačního programu mají povinnost hlásit ŘO NUTS II Jihozápad zjištěná podezření na nesrovnalosti. Pokud z důvodu zjevné neopodstatněnosti podezření nezamítne, bez zbytečného prodlení zahájí řízení podle zákona č. 320/2001, o finanční kontrole.

ŘO ROP NUTS II Jihozápad zároveň do patnáctého dne následujícího měsíce hlásí tato opodstatněná podezření subjektům, zapojeným do vnější úrovně hlášení.

Prostředky dotčené nesrovnalostí vymáhá ŘO ROP NUTS II Jihozápad sám – přitom postupuje v souladu se zákonem č. 337/1992, Sb., o správě daní a poplatků.

6.8 Partnerství

V souladu s ustanovením článku 11 Nařízení Rady (ES) č. 1083/2006 o obecných ustanoveních o Evropském fondu pro regionální rozvoj, Evropském sociálním fondu a Fondu soudržnosti je zajišťován princip partnerství. Partneři byli zapojeni do procesu přípravy ROP NUTS II Jihozápad, široká partnerská účast byla realizována na přípravě souvisejících podkladových materiálů, dílčích koncepcí a analýz. Nástrojem pro informování byl na úrovni krajů projekt organizování partnerů zaměřený na posilování absorpční kapacity území (BAK). Klíčovým nástrojem pro naplnění principu partnerství v provádění, monitorování a hodnocení programu je monitorovací výbor, který vyváženým způsobem zohledňuje princip rovných příležitostí a zastoupení orgánů veřejné moci, hospodářských a sociálních partnerů a dalších subjektů reprezentujících společenství občanů na regionální úrovni. Realizaci opatření podpory partnerství mj. zajišťuje ÚRR. Na úrovni projektu je princip partnerství také vyžadován. Partner může v rámci projektu uplatnit náklady, které byly zahrnuty do rozpočtu projektu a bezprostředně s ním souvisejí. Partner nemůže vystupovat v roli dodavatele.

6.9 Podpora absorpční kapacity

Odpovědnost za realizaci opatření posilování absorpční kapacity nese ÚRR, jmenovitě Oddělení publicity, technické pomoci a absorpční kapacity. Nástroje podpory absorpční kapacity, které mají především povahu poskytování poradenství, organizování seminářů a konferencí, identifikace a podpora přípravy vhodných projektů, networking a organizování partnerské spolupráce, budou financovány zejména z prostředků určených pro technickou pomoc programu, oblast podpory 4.2. Podpora zvyšování absorpční kapacity regionu. Podrobné vymezení funkčnosti navazuje na přípravu plánu technické pomoci.

6.10 Koordinace realizace ROP NUTS II Jihozápad

Koordinace na úrovni NSRR:

V souladu s obecným nařízením ČR definovala základní instituce pro řízení a koordinaci NSRR:

- Národní orgán pro koordinaci (NOK)
- Monitorovací výbor - Řídící a koordinační výbor
- Platební a certifikační orgán – Národní Fond
- Auditní orgán – Centrální harmonizační jednotka pro finanční kontrolu

Národním orgánem pro koordinaci NSRR bylo rozhodnutím vlády ČR ze dne 22. února 2006 (usnesení č. 198) pověřeno MMR, jehož kompetence je založena zákonem č. 248/2000 Sb.,



PD ROP NUTS II Jihozápad

o podpoře regionálního rozvoje. V rámci MMR je zřízen odborný útvar, který vykonává koordinaci podpory ze SF a FS a plní roli centrálního metodického a koordinačního orgánu politiky hospodářské a sociální soudržnosti v programovém období 2007-2013. Zodpovídá za celkovou koordinaci NSRR a je oficiálním partnerem vůči Evropské komisi v otázce realizace politiky hospodářské a sociální soudržnosti jako celku.

NOK jako centrální koordinátor vytváří jednotný rámec pro implementaci OP řídicími orgány. Vede řídicí orgány za účelem zajištění efektivity a právní platnosti při řízení operačních programů.

Národní orgán pro koordinaci NSRR vykonává následující kompetence:

- a. vydává pokyny a metodiky závazné pro všechny řídicí orgány v oblastech řízení, provádění evaluací, sběru dat a jejich elektronické výměny, zakládání a činnosti monitorovacích výborů, kontroluje a dohlíží na všechny aktivity, které spadají mezi úkoly řídicích orgánů operačních programů;
- b. monitoruje implementaci NSRR a operačních programů a navrhuje systémová řešení v případech pomalé implementace programů, objektivních překážek omezujících implementaci či v případě porušení povinností vyplývajících z nařízení;
- c. zajišťuje kompatibilitu implementace NSRR a OP s národními politikami a prioritami EU a soulad intervencí s národní a komunitární legislativou zejména v oblasti hospodářské soutěže, veřejných zakázek, ochrany životního prostředí, snižování disparit, rovných příležitostí a principu nediskriminace a navrhuje vhodné nástroje pro jejich účinnou implementaci;
- d. zajišťuje stanovení rámce pro fungování monitorovacího výboru NSRR;
- e. vypracovává ve spolupráci s PCO pravidla způsobilosti výdajů;
- f. koordinuje a připravuje zpráv předkládaných EK;
- g. zajišťuje vypracování dalších zpráv, včetně NPR, týkající se dofinancování Lisabonské strategie ze SF a FS;
- h. předkládá strategické zprávy o pokroku vzhledem k čl. 29 obecného nařízení;
- i. zajišťuje také stanovení základních kritérií pro výběr projektů pro naplňování čtyř strategických cílů NSRR;
- j. zakládá a zajišťuje fungování integrovaného monitorovacího informačního systému, který bude používán řídicími orgány všech OP, platebním a certifikačním orgánem a auditorem a zajišťuje elektronickou výměnu dokumentů a dat;
- k. naplňuje úkoly spojené s všeobecnou informovaností a propagací naplňování politik ekonomické a sociální soudržnosti, zajišťuje plánování, realizaci a koordinaci aktivit na podporu všeobecné informovanosti a koordinuje aktivity řídicích orgánů v této oblasti;
- l. vytváří komunikační strategii na národní úrovni k zajištění transparentnosti a plné informovanosti o přidělování pomoci ze SF a z FS, s ohledem na cíle Lisabonské strategie;
- m. zabezpečuje činnost pracovní skupiny pro evaluaci, jejíž členy jsou kromě národního koordinátora také pracovníci řídicích orgánů operačních programů;
- n. garantuje tok informací z EK všem řídicím orgánům a zpět;
- o. vytváří podmínky pro vyhodnocování účinnosti kontrolních mechanismů;
- p. dohlíží na respektování pravidel veřejné podpory (a regionální podpory), upravených příslušnými evropskými a národními předpisy;
- q. vytváří metodiku pro stanovení indikátorů a sledování jejich plnění;



PD ROP NUTS II Jihozápad

- r. sleduje naplňování závazků adicionality a poskytuje Komisi informace umožňující ověření, jak je uvedeno v čl. 15 obecného nařízení;
- s. účastní se výročních jednání řídicích orgánů operačních programů a Komise tak, jak to vyplývá z článku 68 obecného nařízení;
- t. zajišťuje, že priority v odstavci 3 článku 9 obecného nařízení 1083/2006 budou reflektovány při realizaci operačních programů NSRR a sleduje pokrok při jejich naplňování.

Roli MV pro NSRR zajišťuje Řídící a koordinační výbor (ŘKV), zřízený MMR na základě zákona č. 248/2000 Sb., o podpoře regionálního rozvoje. Role ŘKV pro období 2007-2013 byla upřesněna usnesením vlády ČR č. 245 ze dne 2. března 2005.

Pro implementaci pomoci ze SF a FS byl ustaven jediný Platební a certifikační orgán (PCO), kterým je Národní fond MF. Výkon funkce auditního orgánu (AO) zajišťuje MF – útvar Centrální harmonizační jednotky pro finanční kontrolu (pověření Usnesením vlády ČR č. 198 z 22. února 2006), která centrálně odpovídá za provádění auditů k ověření účinného fungování řídicího a kontrolního systému implementace podpory ze SF.

Koordinaci všech aspektů implementačního systému celkově zastřešuje MMR – NOK. Dalším důležitým koordinátorem v oblasti metodického řízení finančních toků a finanční kontroly je MF – PCO a AO. Na národní úrovni je mechanismem pro zajištění nejširší koordinace za účasti nejen orgánů zapojených do implementace, ale také hospodářských a sociálních partnerů ŘKV.

V souladu se svým Statutem ŘKV zejména:

- projednává a doporučuje finanční a věcné změny schválených operačních programů
- projednává a doporučuje návrhy a změny procedurálních postupů a pravidel pro realizaci politiky hospodářské a sociální soudržnosti
- schvaluje a předkládá vládě opatření ke zlepšení účinnosti implementace NSRR a OP
- projednává a schvaluje návrhy na finanční a věcné změny NSRR vyplývající z rozhodnutí Evropské komise

S ohledem na zajištění koordinace programování a realizace operačních programů a realizace souvisejících politik, programování a realizace spolufinancovaných akcí a jiných finančních nástrojů, organizuje NOK v průběhu programování a realizace operačních programů pravidelná jednání představitelů řídicích orgánů.

Vzhledem k tomu, že koordinace mezi operačními programy často zahrnuje specifické sektory jako jsou VaV, životní prostředí, doprava, urbánní problematika, místní rozvoj, organizuje koordinační orgán NSRR vedle pravidelných jednání Monitorovacího výboru NSRR rovněž jednání zaměřená na čtyři strategické cíle NSRR. Z tohoto důvodu byly pod ŘKV ustaveny následující koordinační výbory:

- Konkurenceschopná česká ekonomika
- Otevřená, flexibilní a soudržná společnost
- Atraktivní prostředí
- Vyvážený rozvoj území

Pro ROP NUTS II Jihozápad je klíčová zejména spolupráce s řídicími orgány dalších ROP a ŘO IOP v rámci čtvrtého strategického cíle Vyvážený rozvoj území. Koordinační roli zajistí NOK.



PD ROP NUTS II Jihozápad

Koordinace mezi jednotlivými operačními programy je, pokud je to nutné, realizována prostřednictvím operativních konzultací příslušných řídicích orgánů a/nebo MV.

Kromě MMR jako centrálního koordinátora pro podporu ze SF a FS, je díky specifické povaze implementace programů ESF základní koordinační rolí pro ESF pověřeno MPSV, v souladu s Usnesením vlády č. 159/1998 ze dne 4. března 1998.

Komplementaritu intervencí politiky hospodářské a sociální soudržnosti s aktivitami SZP EU financovanými prostřednictvím EAFRD a EFF je zajištěna spoluprací řídicího orgánu PRV a řídicího orgánu EFF s NOK.

Koordinace na úrovni ROP NUTS II Jihozápad:

Spolupráce mezi MV ROP NUTS II Jihozápad a dalšími monitorovacími výbory:

MV všech sedmi ROP NUTS II Jihozápad budou podle možností usilovat o koordinaci termínů a míst zasedání s cílem zajistit co nejplynulejší tok informací.

Předpokládá se úzké propojení řídicích orgánů ROP s MV IOP. MMR (řídicí orgán IOP) je zastoupeno v monitorovacím výboru ROP NUTS II Jihozápad a recipročně ŘO ROP NUTS II Jihozápad v MV IOP. Členem MV ROP NUTS II Jihozápad je zástupce MD a MMR a MF.

Spolupráce mezi ŘO ROP NUTS II Jihozápad a dalšími řídicími orgány:

Pro zajištění plynulého toku informací, posílení synergického efektu, zabránění překryvům a k co nejúčinnějšímu využití prostředků ze SF a FS je nezbytná úzká spolupráce mezi ŘO ROP NUTS II Jihozápad a ostatními řídicími orgány.

Koordinaci mezi jednotlivými operačními programy popisuje Národní strategický referenční rámec. Na základě dohod s ŘO IOP, OP D a programy ESF (OP LZZ a OP VK) je tato spolupráce prohloubena tak, aby byla zajištěna velmi úzká spolupráce a synergický efekt realizovaných aktivit v těchto programech. Tyto dohody proto specifikují a rozšiřují formu spolupráce. Jde především o společný postup při vyhlášení výzev v rámci jednotlivých operačních programů a vzájemnou spolupráci v oblastech, ve kterých je žádoucí postupovat koordinovaně a vzájemnou informovanost o přípravě a realizaci jednotlivých aktivit.

Klíčové jsou spolupráce s ŘO IOP a spolupráce mezi ŘO jednotlivých ROP. Důležitými partnery pro ŘO ROP NUTS II Jihozápad jsou zejména ŘO OP D, ŘO OP ŽP, ŘO OP PI. Spolupráce probíhá na úrovni ředitelů odborů – řídicích orgánů za koordinační role NOK.

Je zajištěna koordinace a spolupráce řídicích orgánů PRV, EFF a operačních programů politiky soudržnosti – resortní koordinační skupinou MMR na centrální úrovni. Tato skupina poskytne k dispozici všem řídicím orgánům databázi všech projektů v jednotlivých programech.

Koordinace ROP s tématickými operačními programy:

1. Koordinace s IOP

Mezi Regionálními radami všech sedmi regionů soudržnosti NUTS II a IOP byla uzavřena Dohoda o vzájemné spolupráci a koordinaci při implementaci IOP a regionálních operačních programů (ROPů). V souladu s touto dohodou budou zástupci ŘO IOP zastoupeni v monitorovacích výborech ROPů a recipročně zástupci ŘO ROPů budou zastoupeni v monitorovacím výboru IOP.

Účelem dohody je zajištění spolupráce a koordinace při implementaci IOP a regionálních operačních programů, a to především z důvodu zajištění synergie mezi těmito operačními programy, zejména v oblastech sociální integrace, veřejného zdraví, cestovního ruchu, kultury, integrovaných plánů rozvoje měst, územního plánování a bydlení, které jsou v působnosti ŘO IOP a ŘO ROP.



PD ROP NUTS II Jihozápad

Uvedené řídicí orgány budou spolupracovat při přípravě výběrových kritérií, vyhlášení výzev, výběru projektů, předávání informací o vybraných projektech a v dalších oblastech s cílem zpeřit koordinaci, zvýšit efektivitu programů a zajistit co nejvyšší synergický efekt.

- a) Spolupráce a jednání koordinačního výboru v rámci strategického cíle Vyvážený rozvoj území (SC 4) NSRR bude platformou pro vzájemné konzultace výběrových kritérií, upřesňování rozhraní, připravovaných výzev a informování žadatelů mezi ŘO ROP a ŘO IOP. Prostřednictvím MSC2007 bude zajištěno, aby ŘO ROP a ŘO IOP měly přístup k informacím o projektech vybraných k realizaci v obou operačních programech. Kromě toho budou při tomto koordinačním výboru zřízeny pracovní skupiny, které budou zajišťovat koordinaci implementace střednědobých národních strategií v oblasti Smart Administration (zastoupení MV, Ministerstvo práce a sociálních věcí – MPSV, MMR a regionů), a cestovního ruchu (zastoupení MMR a regionů). Tento koordinační výbor bude rovněž zajišťovat koordinaci mezi ROP NUTS II Jihozápad, IOP a OP Praha – Konkurenceschopnost. Ministerstvo pro místní rozvoj bude zastoupeno v monitorovacích výborech ROP a recipročně bude zastoupen ŘO ROP v monitorovacím výboru IOP. Monitorovací výbory budou tvořit vrcholovou úroveň koordinace mezi IOP a ROPy.
- b) Pracovní skupina pro koordinaci intervencí ROP NUTS II Jihozápad a IOP s EAFRD bude sestavena ve složení ŘO ROP NUTS II Jihozápad, regionální pracoviště SZIF, Ministerstvo zemědělství – Mze, MMR.
- c) Souhlas krajů s projekty předkládanými IOP– v oblastech sociální integrace, veřejné zdraví a kultury bude vyžadováno ŘO IOP souhlasné stanovisko krajů k projektům navrhovaným k realizaci v IOP.
- d) Řídicí orgán IOP zabezpečí ve spolupráci s ŘO ROP, že aktivity realizované v rámci IOP nebudou duplicitní k aktivitám těchto programů.

Věcné a územní vymezení intervencí IOP a vymezení příjemců je vymezeno u každé prioritní osy v části Koordinace s intervencemi dalších programů.

2. Koordinace s **OP Doprava**:

Předpokládá se uzavření dohody o vzájemné spolupráci a koordinaci při implementaci OP D a ROP NUTS II Jihozápad mezi RR NUTS II Jihozápad MD. V souladu s touto dohodou budou zástupci ŘO MD zastoupeni v monitorovacím výboru ROP NUTS II Jihozápad. ŘO ROP NUTS II Jihozápad a OP D budou spolupracovat s cílem zpřesnit koordinaci, zvýšit efektivitu programů a zajistit co nejvyšší synergický efekt.

- a) V Monitorovacím výboru ROP NUTS II Jihozápad je zastoupeno MD. Tím je zajištěn přístup ŘO OP D k stanovení kritérií pro výběr projektů v ROP NUTS II Jihozápad a ke zprávám o průběhu realizace ROP NUTS II Jihozápad.
- b) Řídicí orgán ROP NUTS II Jihozápad poskytne MD pro informaci dokumentaci pro žadatele, která bude zaměřena na oblast „Podpory obnovy vozového parku drážních vozidel hromadné přepravy osob“ a to vždy před vyhlášením příslušné výzvy.
- c) Prostřednictvím MSC2007 bude zajištěno, aby ŘO ROP NUTS II Jihozápad a ŘO OP D měly přístup k informacím o projektech vybraných k realizaci v obou operačních programech a ke zprávám o průběhu realizace operačních programů..
- d) ŘO ROP NUTS II Jihozápad využije odborných konzultací s MD při stanovení technických podmínek pro výběr drážních vozidel.



PD ROP NUTS II Jihozápad

Věcné a územní vymezení intervencí IOP a vymezení příjemců je vymezeno u každé prioritní osy v části Koordinace s intervencemi dalších programů.

3. Brownfields – koordinace s **OP ŽP** a **OP PI**

Mezi ROP NUTS II Jihozápad, OP ŽP a OP PI je dohodnut tento koordinační mechanismus v oblasti regenerace brownfields a řešení starých ekologických zátěží.:

a) Řešení starých ekologických zátěží

Ministerstvo životního prostředí (dále jen MŽP) bude předem informováno o projektech regenerace brownfields předkládaných do ROP NUTS II Jihozápad a OP PI. Ministerstvo životního prostředí bude informovat ŘO ROP NUTS II Jihozápad nebo OP PI o tom, zda předkládaný projekt zahrnuje vážnou starou ekologickou zátěž, která bude řešena OP ŽP, nebo může být řešena ROP NUTS II Jihozápad (OP PI). Tento mechanismus fungoval v minulém programovém období mezi OPI a OP PP.

Ministerstvo životního prostředí poskytne ŘO ROP NUTS II Jihozápad a ŘO OP PI podle potřeby informace z databáze starých ekologických zátěží, jejichž mapování v současné době MŽP provádí.

b) Poskytování informací

Řídící orgány se budou vzájemně informovat o připravovaných výzvách v oblasti odstraňování starých ekologických zátěží (OP ŽP) a regenerace brownfields (ROP, OP PI).

Prostřednictvím MSC2007 bude zajištěno, aby ŘO ROP a ŘO OP ŽP a OP PI měly přístup k informacím o projektech vybraných k realizaci v těchto operačních programech a ke zprávám o průběhu realizace operačních programů.

Pro koordinaci s dalšími operačními programy je zásadní role ŘKV a NOK.

Věcné vymezení intervencí a komplementarita s jednotlivými operačními programy je uvedena u jednotlivých priorit ROP NUTS II Jihozápad.

4. Koordinace s **Programem rozvoje venkova**

PRV se zaměří na rozvoj místních komunikací u projektů do 5 mil. Kč v obcích do 500 obyvatel. V ostatních případech bude podpora na rozvoj místních komunikací poskytována v rámci politiky soudržnosti prostřednictvím ROP.

Z EAFRD budou prostřednictvím Programu rozvoje venkova podporovány obnovitelné zdroje ze zemědělství, ČOV a odpadové hospodářství do 2 000 EO, místní komunikace do 5 mil. Kč v obcích do 500 obyvatel a zemědělské brownfields (brownfields s budoucím zemědělským využitím a zpracovatelským využitím v rámci Přílohy I ke smlouvě o ES).

Dále budou v rámci PRV podporovány aktivity rozvoje venkovských obcí a základní občanské vybavenosti a vybavenosti služeb (ve vztahu k ROP jde o oblast občanské a kulturní vybavenosti, školství, zdravotnictví a sociálních služeb) v obcích do 500 obyvatel. ROP NUTS II Jihozápad má obdobné věcné zaměření, ovšem je jinak územně zaměřen (obce nad 500 obyvatel).

Program rozvoje venkova se zaměří na podporu zemědělských podnikatelů a dále začínajících podnikatelů v oblasti cestovního ruchu v obcích do 2 000 obyvatel. Prostřednictvím ROP budou podporováni podnikatelé v cestovním ruchu s doloženým minimálně dvouletým účetním obdobím a dále podnikatelé v obcích nad 2 000 obyvatel, rovněž s dvouletou podnikatelskou historií (blíže viz diagram). Za podnikatelskou historii se



PD ROP NUTS II Jihozápad

považuje jakákoli ekonomická činnost. Převažující ekonomická činnost se stanovuje na základě posledního podaného daňového přiznání – dle odvětvové klasifikace ekonomických činností.

Diagram 1 – Koordinace ROP JZ a PRV v podpoře podnikatelů v oblasti cestovního ruchu

	podnikatel: zemědělská činnost (historie kratší než 2 roky)	podnikatel: zemědělská činnost (2 a více let historie)	podnikatel: nezemědělská činnost (historie kratší než 2 roky)	podnikatel: nezemědělská činnost (2 a více let historie)
obec nad 2000 obyvatel	PRV	ROP		ROP
obec pod 2000 obyvatel	PRV	PRV	PRV	ROP

	ROP – může být podpořeno z Regionálního operačního programu
	PRV – může být podpořeno z Programu rozvoje venkova

V oblasti zachování kulturního dědictví se PRV zaměřuje na investice v obcích do 500 obyvatel. ROP NUTS II Jihozápad bude podporovat projekty v obcích nad 500 obyvatel, popř. v obcích do 500 obyvatel, jejichž požadovaná dotace je vyšší než maximální přípustná výše dotace poskytována v PRV. V případě, že budou v oblasti zachování kulturního dědictví schváleny projekty v obcích do 500 obyvatel, řídicí orgán ROP NUTS II Jihozápad bude informovat řídicí orgán PRV o těchto projektech, aby bylo zamezeno případnému dvojímu financování těchto projektů.

Je zajištěna koordinace a spolupráce řídicích orgánů Programu rozvoje venkova, EFF a operačních programů politiky soudržnosti – pracovní skupinou na regionální úrovni (složenou ze zástupců regionálního pracoviště Státního zemědělského intervenčního fondu, MZe, MMR a Regionální rady regionu soudržnosti Jihozápad – k dohledu nad překryvy).

5. Koordinace s programy podporovanými v rámci Evropského sociálního fondu - **OP LZZ** a **OP VK**

ROP NUTS II Jihozápad a OP kofinancované z ESF se vzájemně doplňují a podmiňují a budou v průběhu realizace konkrétních projektů vytvářet synergické efekty, které znásobí výsledky a dopady těchto programů a zároveň přispějí k naplnění strategického cíle „Otevřená, flexibilní a soudržná společnost“ NSRR.

OP LZZ bude podporovat měkké aktivity v rámci prioritní osy 3 Sociální integrace a rovné příležitosti, na něž ROP NUTS II Jihozápad není zaměřen. ROP NUTS II Jihozápad bude doplňovat tyto neinvestiční náklady investicemi do infrastruktury vybraných zařízení. Bude tak vytvářet synergický efekt, jež povede k naplnění jednoho ze strategických cílů NSRR.

Vedle výše popsaných mechanismů koordinace (MV a výběrová kritéria) budou v OP LZZ v oblastech podpory 3.1 (Podpora sociální integrace a sociálních služeb) a 3.2 (Podpora sociální integrace příslušníků romských lokalit) v systému implementace významnou roli hrát kraje, které budou realizovat tzv. individuální projekty. Budou tak moci přímo sledovat



PD ROP NUTS II Jihozápad

realizaci a vzájemnou provázanost projektů ESF a k nim doplňkových projektů ERDF financovaných z ROP NUTS II Jihozápad na svém území.

V oblasti vzdělávání je rozhraní mezi ROP NUTS II Jihozápad a OP VK vymezeno především podle typu intervencí. Podpora v rámci ROP NUTS II Jihozápad, financovaného z ERDF, se zaměřuje na tvrdé investice, tj. podpora obnovy fyzické infrastruktury, OP VK a OP LZZ, financovaných z ESF, na „měkké“ projekty zaměřené na rozšiřování kvalifikace a vzdělávání obyvatel.

Kromě vzájemné koordinace s OP LZZ bude zajištěna a vhodným způsobem formalizována také koordinace a provázanost ROP NUTS II Jihozápad s OP VK podle konkrétních tematických oblastí (např. v oblasti rozvoje regionálních vzdělávacích kapacit apod.). Krajské úřady obou krajů regionu NUTS II Jihozápad budou odpovědní za realizaci globálních grantů v rámci prioritních os 1 a 3 OP VK, tudíž budou mít možnost sledovat provázanosti projektů realizovaných na svém území (projekty ESF a k nim doplňkové projekty ERDF financované z ROP NUTS II Jihozápad).

U některých z plánovaných aktivit ROP NUTS II Jihozápad je identifikována potřeba doplňujícího vzdělávání, které není možné pokrýt v rámci ROP NUTS II Jihozápad (ať již z hlediska časového nebo zdrojového). ŘO ROP NUTS II Jihozápad osloví řídicí orgány OP kofinancovaných z ESF s informací o výčtu potřeb doplňujícího vzdělávání, aby jej mohly řídicí orgány použít pro zacílení svých intervencí. Jedná se o tyto oblasti podpory z ESF, které doplňkovým způsobem rozvíjejí investiční projekty ROP NUTS II Jihozápad:

- profesní vzdělávání poskytovatelů sociálních služeb a poskytovatelů vzdělávání (OP LZZ – oblast podpory 3.1 Podpora sociální integrace a sociálních služeb, oblast podpory 3.2 Podpora sociální integrace příslušníků romských lokalit; OP VK prioritní osa 1 Počáteční vzdělávání a prioritní osa 3 Další vzdělávání)
- vzdělávání poskytovatelů sociálních služeb pro osoby sociálně vyloučené nebo ohrožené sociálním vyloučením, mj. i etnické menšiny (OP LZZ – oblast podpory 3.1 Podpora sociální integrace a sociálních služeb, oblast podpory 3.2 Podpora sociální integrace příslušníků romských lokalit)
- aktivity zaměřené na návrat na trh práce a do společnosti, včetně inovativních nástrojů, rozšíření nebo dokončení vzdělávání příslušníků cílových skupin, mj. i etnických menšin (OP LZZ – oblast podpory 3.1 Podpora sociální integrace a sociálních služeb, oblast podpory 3.2 Podpora sociální integrace příslušníků romských lokalit, oblast podpory 3.3 Integrace sociálně vyloučených skupin na trh práce a oblast podpory 2.1 Posílení aktivních politik zaměstnanosti)
- vzdělávání zaměřené na posílení soudržnosti a rozvoj partnerství na místní a regionální úrovni - ve městech i na venkově (OP LZZ – oblast podpory 3.1 Podpora sociální integrace a sociálních služeb)
- vzdělávání s tematikou regenerace a revitalizace brownfields pro dotčené subjekty
- vzdělávání v oblasti cestovního ruchu - především malých a středních podniků (OP LZZ , oblast podpory 1.1 Zvýšení konkurenceschopnosti podniků).
- rozvoj vzdělávání zaměstnavatelů a zaměstnanců a dalších subjektů působících v oblasti sladění profesního a rodinného života (OP LZZ – oblast podpory 3.4 Rovné příležitosti žen a mužů na trhu práce a sladění pracovního a rodinného života)
- výměna zkušeností a přenos dobré praxe mezi členskými státy v oblasti řešení problémů sociálního začleňování specifických cílových skupin obyvatel (osoby sociálně vyloučené nebo ohrožené sociálním vyloučením, mj. i etnické menšiny) a dalšího profesního vzdělávání (OP LZZ – oblast podpory 5.1 Mezinárodní spolupráce)



6. Koordinace s **programy přeshraniční spolupráce**

Společným tématem ROP NUTS II Jihozápad a programů přeshraniční spolupráce (OP Rakousko – Česká republika 2007-2013, OP Česká republika – Svobodný stát Bavorsko 2007-2013) je zaměření na posilování dopravní dostupnosti, na cestovní ruch, kulturu a hospodářské aktivity v oblasti volného času v příhraničních oblastech. U aktivit projektů v programech přeshraniční spolupráce je nutný přeshraniční dopad na obě strany hranice. U projektů programů přeshraniční spolupráce jsou vždy realizovány za spolupráce minimálně dvou partnerů z obou stran hranice, kteří musí splnit minimálně 2 ze 4 kritérií přeshraniční spolupráce.

7. Koordinace s **OP Technická pomoc**

ROP NUTS II Jihozápad v prioritní ose 4 Technická pomoc bude podporovat implementaci programu a zvyšování absorpční kapacity v intervenčních oblastech, které jsou v působnosti ROP NUTS II Jihozápad. OP Technická pomoc bude řešit intervence na centrální úrovni (monitorovací systémy apod.)

6.11 **Publicita programu**

Z ustanovení článku č. 69 Nařízení Rady (ES) č. 1083/2006 o obecných ustanoveních o Evropském fondu pro regionální rozvoj, Evropském sociálním fondu a Fondu soudržnosti vyplývá řídicím orgánům operačních programů povinnost zajištění publicity spolufinancovaných programů, a to v souladu s Nařízením Komise (ES) č.1828/2006. Účelem je přiměřeným způsobem provádět informační a propagační opatření, jejichž cílem je zvýšení povědomí veřejnosti o ROP NUTS II Jihozápad a činnostech EU v oblasti politiky soudržnosti.

Řídicí orgán je odpovědný za zajištění publicity ROP NUTS II Jihozápad, a to především v následujících činnostech:

- vypracování a realizace Komunikačního plánu ROP NUTS II Jihozápad (KoP) na celé období implementace programu a jeho předložení EK
- vykazování realizovaných aktivit Komunikačního plánu a informování Monitorovacího výboru
- informovanost případných příjemců pomoci, hospodářských a sociálních partnerů, subjektů prosazujících rovnoprávnost mezi muži a ženami, příslušných nevládních organizací o příležitostech, které nabízená pomoc přináší
- informovanost široké veřejnosti o úloze Společenství v poskytování pomoci prostřednictvím ERDF a také o konečných výsledcích této pomoci.

Pro každý rok realizace Komunikačního plánu bude zpracován roční operativní plán, jehož smyslem je definovat položkový roční finanční plán realizace jednotlivých opatření informovanosti a publicity v souladu s časovým rozložením.

Odpovědnost za realizaci opatření publicity programu nese ÚRR, jmenovitě Oddělení publicity, technické pomoci a absorpční kapacity. Pro zajištění informačních a propagačních opatření bude využito finančních prostředků technické pomoci ROP NUTS II Jihozápad.



6.12 Veřejná podpora

Veřejná podpora v rámci Regionálních operačních programů podléhá výjimce z obecného zákazu veřejné podpory, které mohou být považovány za slučitelné se společným trhem, jelikož se jedná o podporu, která má napomoci hospodářskému rozvoji oblastí s mimořádně nízkou životní úrovní nebo s vysokou nezaměstnaností – regionální podpora (článek 87 (3) Smlouvy o založení Evropských společenství). Zároveň tato veřejná podpora podléhá blokovým výjimkám, které jsou vyjmuty z povinnosti notifikace – konkrétně se jedná o Nařízení Komise (ES) č. 1628/2006 ze dne 24. října 2006 o použití článků 87 a 88 Smlouvy na vnitrostátní regionální investiční podporu (dále Nařízení Komise č. 1628/2006), Nařízení ES č. 70/2001 ze dne 12. ledna 2001 o použití článků 87 a 88 Smlouvy o ES na státní podpory malým a středním podnikům a Nařízení Komise č. 1998/2006, o použití článků 87 a 88 Smlouvy na podporu de minimis, publikovaném v Úředním Věstníku ES dne 28. prosince 2006.

V rámci uplatňování veřejné podpory budou využity také další legislativní úpravy Evropské komise, např. Rozhodnutí Komise ze dne 28. listopadu 2005 o použití čl. 86 odst. 2 Smlouvy o ES na státní podporu ve formě vyrovnávací platby za závazek veřejné služby poskytované určitým podnikům pověřeným poskytováním služeb obecného hospodářského zájmu, Pokyny Společenství pro financování letišť a pro státní podpory na zahájení činnosti pro letecké společnosti s odletem z regionálních letišť (2005/C 312/01) a dalších.,

Hlavní právní úpravou týkající se národní podpory regionů je Nařízení komise č.1628/2006, ve kterém je pro region NUTS II Jihozápad od 1. ledna 2007 stanovena maximální výše veřejné podpory 36 %, od 1. ledna 2011 pak 30 % s možností jejího navýšení pro zvláštní případy dle příslušné legislativy (malé a střední podniky, vybrané podporované činnosti).

Řídící orgán zajistí, že veškerá veřejná podpora poskytnutá v rámci tohoto programu bude v souladu se zákonnými pravidly upravující veřejnou podporu, která budou platná k datu poskytnutí podpory.

Podrobně se problematice veřejná podpora věnuje studie Řešení problematiky veřejné v Regionálním operačním programu regionu soudržnosti Jihozápad (PBA Group, 2007).



7 Finanční řízení

Prostředky z rozpočtu EU jsou Evropskou komisí zasílány na účet Platebního a certifikačního orgánu. V rámci Platebního a certifikačního orgánu metodicky řídí finanční prostředky z rozpočtu EU (SF) oddělení Metodiky finančního řízení a plateb MF, které rovněž bude realizovat převody prostředků z rozpočtu EU (SF) na příjmové účty správců jednotlivých kapitol státního rozpočtu.

Systém finančních toků prostředků z rozpočtu EU u ROP NUTS II Jihozápad je založen na principu financování žádostí o platbu z prostředků Regionální rady, která obdržela prostředky na financování podílu financovaného z rozpočtu EU z rozpočtu kapitoly MMR a podílu prostředků odpovídajícímu národnímu spolufinancování z rozpočtu kapitoly MMR a z rozpočtů krajů. Prostředky z rozpočtu EU jsou následně zpětně proplaceny PCO na účet správce kapitoly MMR. Systém finančního řízení je založen na podmínkách Metodiky finančních toků a kontroly programů spolufinancovaných ze strukturálních fondů, Fondu soudržnosti a Evropského rybářského fondu na programovací období 2007–2013 (dále ERDF).

Dotace poskytované ze SR na předfinancování výdajů, které mají být kryty prostředky z rozpočtu EU a prostředky na národní financování v souladu s úpravou zák. č. 218/2000 Sb. o rozpočtových pravidlech jsou poskytovány MMR na základě Rozhodnutí o poskytnutí dotace. MMR vydává Rámcové rozhodnutí o poskytování dotací na plánovací období let 2007-2013. V návaznosti na toto rozhodnutí vydává MMR pro příslušný kalendářní rok Rozhodnutí o poskytnutí dotace, a to do 15 pracovních dnů ode dne obdržení bezchybné Žádosti o poskytnutí dotace od ŘO ROP NUTS II Jihozápad v návaznosti na schválený státní rozpočet pro daný kalendářní rok.

Dotace poskytnutá na financování projektů ŘO ROP NUTS II Jihozápad (resp. její 1. splátka) je převedena MMR na speciální účet ŘO ROP NUTS II Jihozápad do 15 dnů ode dne převzetí rozhodnutí o poskytnutí dotace RR.

Termíny a převody dalších finančních prostředků stanovuje MMR v Rozhodnutí o poskytnutí dotace.

Systém finančních toků SF/CF – popis

Platby příjemcům probíhají formou ex-post plateb (zpětné proplacení příjemcem již uskutečněných výdajů).

- a. Příjemce na základě uskutečněných výdajů vystavuje žádost v CZK o proplacení prostředků z rozpočtu Regionální rady (odpovídající evropskému i národnímu podílu), přičemž žádost je předložena ke kontrole a schválení řídicímu orgánu;
- b. ŘO ROP NUTS II Jihozápad žádost příjemce schvaluje a dává pokyn finančnímu útvaru k provedení platby na účet příjemce;
- c. Finanční útvar ÚRR provádí platbu z rozpočtu Regionální rady na účet příjemce;
- d. Finanční útvar Regionální rady vystavuje na základě potvrzení o provedených úhradách z rozpočtu Regionální rady souhrnnou žádost o provedení platby prostředků z rozpočtu EU z účtu Platebního a certifikačního orgánu do příslušné kapitoly státního rozpočtu;



PD ROP NUTS II Jihozápad

- e. Souhrnná žádost o platbu je předána správci kapitoly MMR, který ji zaeviduje za účelem sledování čerpání prostředků SF, a následně je souhrnná žádost předána PCO k proplacení;
- f. Platební a certifikační orgán provádí kontrolu předložené souhrnné žádosti, její zaúčtování (rozhodným datem pro stanovení kurzu pro přepočet prostředků z CZK na EUR je datum zaúčtování PCO) a následně úhradu prostředků z rozpočtu EU do kapitoly MMR;
- g. Platební a certifikační orgán žádá po provedení certifikace Evropskou komisí o doplnění prostředků na jeho účtu;
- h. Evropská komise žádost odsouhlasí a zasílá prostředky na účet PCO.

Platební a certifikační orgán

Pro implementaci pomoci ze SF a FS je ustaven jediný certifikační orgán, zajišťující činnosti dle čl. 61 obecného nařízení. V rámci ČR funkci certifikačního orgánu vykonává PCO, výkonem funkce PCO pro strukturální fondy a FS byl rozhodnutím ministra financí vydaném na základě usnesení vlády č. 198 ze dne 22. února 2006 pověřen odbor NF MF. Platební a certifikační orgán nemá žádný zprostředkující subjekt.

Pro implementaci pomoci ze SF a FS dle čl. 61 obecného nařízení zajišťuje PCO následující činnosti:

- a. řídí a koordinuje toky finančních prostředků poskytnutých z rozpočtu EU a zabezpečuje plynulost toku finančních prostředků od PCO příjemcům;
- b. vytváří a aktualizuje metodické pokyny pro provádění certifikace výdajů SF a FS;
- c. zabezpečuje, aby příjemci pomoci obdrželi příspěvek z EU bez zbytečného odkladu;
- d. vypracovává a předkládá EK ověřené výkazy výdajů a žádosti o platby (průběžné i konečné) pro všechny programy na základě výkazů výdajů předložených řídicími orgány;
- e. ověřuje, že výkaz výdajů je přesný, vychází ze spolehlivého účetního systému a je založen na ověřitelných podkladech, certifikuje tyto výkazy a schvaluje žádosti o platby z EU;
- f. monitoruje manuály pracovních postupů užívané subjekty zapojenými do implementace SF a FS a ověřuje dodržování těchto postupů;
- g. průběžně monitoruje a ověřuje soulad činností a postupů řídicích orgánů a zprostředkujících subjektů s právními předpisy ČR a EU;
- h. ověřuje aplikaci procesů řízení a systému kontroly řídicích orgánů a zprostředkujících subjektů (včetně provádění kontrol na místě);
- i. vyhodnocuje čerpání alokací;
- j. přijímá platby z rozpočtu EU a zabezpečuje převody prostředků do kapitol rozpočtu;
- k. metodicky řídí vypracovávání odhadů čerpání prostředků poskytnutých z rozpočtu EU a předává tyto odhady EK;
- l. zajišťuje koncepci, metodiku, tvorbu, rozvoj a činnost účetního systému využívaného pro administraci SF a FS;
- m. zajišťuje metodické řízení v oblasti účtování o prostředcích SF a FS;
- n. spolupracuje s EK při ověřování adicionality mid-term a ex-post;
- o. zajišťuje vrácení neoprávněně vyplacených prostředků.



Platební a certifikační orgán provádí dále zejména následující činnosti:

- a. spravuje prostředky, poskytnuté z rozpočtu EU na účtech zřízených u ČNB;
- b. účtuje o účetních případech za oblast prostředků PCO v rámci účetní jednotky MF;
- c. vede systém finančního výkaznictví pro prostředky PCO;
- d. vrací nevyužité prostředky Evropské komisi;
- e. postupuje podle pravidel řídicí kontroly;
- f. reaguje na připomínky a doporučení Evropské komise;
- g. předkládá AO manuály postupů PCO a výkazy certifikovaných výdajů.

Finanční útvar ÚRR provádí zejména následující:

- a. zajišťuje převody prostředků příjemcům na financování projektů spolufinancovaných z rozpočtu EU z prostředků rozpočtu RR;
- b. provádí přesnou a úplnou evidenci převodů prostředků příjemcům z prostředků rozpočtu RR;
- c. sděluje ŘO požadované údaje o provedených převodech prostředků příjemcům dle své evidence (zejména údaje o příjemci, výši převedených prostředků, den platby příjemci);
- d. při provádění jednotlivých činností spojených s převody prostředků příjemcům postupuje v souladu s interními písemnými pracovními postupy (manuály) ;
- e. po schválení a podpisu ředitelem ÚRR, vystavuje a zasílá souhrnnou žádost vygenerovanou z MSC2007 na PCO a v kopii na MMR (odbor rozpočtu) ;
- f. předává MMR informace o čerpání státního rozpočtu a zdrojů ERDF;
- g. provádí kontrolu čerpání ve vazbě na zdroje kapitoly státního rozpočtu a ERDF.

7.1 Finanční plán

Regionální operační program Jihozápad je financován především z prostředků Evropského fondu pro regionální rozvoj.

Finanční alokace ze strukturálních fondů Evropské unie pro Regionální operační program Jihozápad vycházejí z aktualizovaného materiálu MMR č.j. 14368/2006-14 „Evropské zdroje v letech 2007-2013“ ze dne 4. května 2006, kde byla pro Regionální operační programy stanovena alokace ve výši 13,25 % z celkových alokací určených pro Českou republiku na nové programovací období. Asociace krajů České republiky na svém jednání dne 9. září 2006 rozhodla o rozdělení 13,25 % pro všechny ROP z celkových alokací na jednotlivé regiony soudržnosti. NUTSII Jihozápad získal z celkového objemu finančních prostředků určené pro ROP 13,3 %. Rozdělení této částky na jednotlivé roky 2007-2013 a jednotlivé prioritní osy a oblasti podpory Regionálního operačního programu NUTSII Jihozápad je obsaženo ve finančních tabulkách 34 a 35.

Časový plán realizace programu je prozatím soustředěn pouze na otázku finančního plánování. Základní rámec finančního plánu v jednotlivých letech programového období vychází z předpokladu vývoje čerpání Ministerstva financí ČR (dále jen MF) (únor 2006).



PD ROP NUTS II Jihozápad

Finanční tabulky uvedené v části popisu oblastí podpory a v tabulce 33 vyjadřují bilanční pohled na financování v jednotlivých letech, je však zřejmé, že skutečný postup realizace jednotlivých priorit a opatření se bude odvíjet s ohledem na proces schvalování ROP NUTS II Jihozápad Vládou ČR a EK.

Tabulka 33 – Předpoklad vývoje ročních závazků ERDF pro ROP NUTS II Jihozápad
v EUR

	Strukturální fondy (ERDF nebo ESF)	Fond soudržnosti	Celkem
	1	2	3=1+2
2007	76 882 089		76 882 088
2008	80 663 814		80 663 814
2009	84 462 070		84 462 070
2010	88 437 939		88 437 939
2011	99 542 480		99 542 480
2012	99 816 348		99 816 348
2013	103 848 381		103 848 381
Celkem 2007 – 2013	633 653 121		633 653 121



PD ROP NUTS II Jihozápad

Tabulka 34 - Finanční tabulka ROP NUTS II Jihozápad – indikativní alokace prostředků EU podle oblastí podpory

Číslo priority/ oblast podpory	Název priority / oblast podpory	Přibližný podíl na alokaci prioritních os	EU 2007	Přibližný podíl na celkové alokaci
1	Dostupnost center	45,14%	286 057 320	
1.1.	Modernizace regionální silniční sítě	70,12%	200 576 429	31,65%
1.2.	Rozvoj infrastruktury pro veřejnou dopravu	1,93%	5 514 896	0,87%
1.3.	Modernizace vozového parku veřejné dopravy	7,71%	22 059 585	3,48%
1.4.	Rozvoj regionálních letišť	6,75%	19 302 137	3,05%
1.5.	Rozvoj místních komunikací	13,49%	38 604 273	6,09%
2	Stabilizace a rozvoj měst a obcí	32,36%	205 076 012	
2.1.	Integrované projekty rozvojových center	20,03%	41 082 878	6,49%
2.2.	Rozvojové projekty spádových center	16,95%	34 770 500	5,49%
2.3.	Revitalizace částí měst a obcí	10,17%	20 862 300	3,29%
2.4.	Rozvoj infrastruktury základního, středního a vyššího odborného školství	17,78%	36 453 897	5,75%
2.5.	Rozvoj infrastruktury pro sociální integraci	12,39%	25 413 551	4,01%
2.6.	Rozvoj zdravotnické péče	22,67%	46 492 886	7,34%
3	Rozvoj cestovního ruchu	19,56%	123 930 251	
3.1.	Rozvoj infrastruktury cestovního ruchu	68,00%	84 272 571	13,30%
3.2.	Revitalizace památek a využití kulturního dědictví v rozvoji cestovního ruchu	26,00%	32 221 865	5,09%
3.3.	Rozvoj služeb cestovního ruchu, marketingu a produktů cestovního ruchu	6,00%	7 435 815	1,17%
4	Technická pomoc	2,93%	18 589 538	
4.1.	Podpora řídicích, implementačních a kontrolních úkolů řídicího orgánu	92,37%	17 171 630	2,71%
4.2.	Podpora zvyšování absorpční kapacity regionu	7,63%	1 417 908	0,22%
Celkem za ROP NUTS II Jihozápad vč. TP		100,00%	100,00%	633 653 121



PD ROP NUTS II Jihozápad

Tabulka 35 - Finanční tabulka ROP NUTS II Jihozápad - indikativní alokace podle priorit

Číslo priority	Název priority	Fond/míra spolufinancování vztahována k	Příspěvek Společenství v EUR	Národní zdroje v EUR	Indikativní rozdělení		Celkové zdroje v EUR	Míra spolufinancování	Pro informaci	
					Národní veřejné zdroje v EUR	Národní soukromé zdroje v EUR			EIB	jiné zdroje
					a	b=(c+d)				
1	Dostupnost center	ERDF/veřejné	286 057 320	50 480 704	50 480 704		336 538 024	85 %		32 474 286
2	Stabilizace a rozvoj měst a obcí	ERDF/veřejné	205 076 012	36 189 885	36 189 885	0	241 265 897	85 %		113 647 544
3	Rozvoj cestovního ruchu	ERDF/veřejné	123 930 251	21 870 044	21 870 044		145 800 295	85 %		118 890 243
4	Technická pomoc	ERDF/veřejné	18 589 538	3 280 508	3 280 508		21 870 046	85 %		0
Celkem			633 653 121	111 821 141	111 821 141	0	745 474 262	85 %		265 012 073



EVROPSKÁ UNIE

PODPOŘENO Z EVROPSKÉHO FONDU
PRO
REGIONÁLNÍ ROZVOJ

Směr budoucnost - cíl prosperita