



Evropská unie  
a Evropský fond pro regionální rozvoj  
jsou partnery pro váš rozvoj



# PROVÁDĚCÍ DOKUMENT

## Regionální operační program regionu soudržnosti Střední Morava

Verze 1.0  
prosinec 2011

## Obsah

|             |  |            |
|-------------|--|------------|
| <b>1.</b>   | <b>SEZNAM ZKRATEK.....</b>   | <b>4</b>   |
| <b>2.</b>   | <b>SLOVNÍK POJMŮ .....</b>   | <b>7</b>   |
| <b>3.</b>   | <b>LEGISLATIVNÍ RÁMEC .....</b>  | <b>31</b>  |
| <b>4.</b>   | <b>HORIZONTÁLNÍ TÉMATA .....</b>   | <b>34</b>  |
| <b>4.1.</b> | <b>Rovné příležitosti.....</b>   | <b>34</b>  |
| <b>4.2.</b> | <b>Udržitelný rozvoj.....</b>  | <b>34</b>  |
| <b>5.</b>   | <b>CÍLE ROP STŘEDNÍ MORAVA .....</b>   | <b>35</b>  |
| <b>6.</b>   | <b>STRUKTURA PRIORITYNÍCH OS A OBLASTÍ PODPORY ROP STŘEDNÍ MORAVA ..</b>                         | <b>37</b>  |
| <b>7.</b>   | <b>PŘEHLED PRIORITYNÍCH OS A OBLASTÍ PODPORY .....</b>   | <b>37</b>  |
| <b>7.1.</b> | <b>Prioritní osa 1 – Doprava .....</b>   | <b>38</b>  |
| 7.1.1.      | Oblast podpory - 1.1 Regionální dopravní infrastruktura.....                                     | 38         |
| 7.1.2.      | Oblast podpory - 1.2 Veřejná doprava.....  | 46         |
| 7.1.3.      | Oblast podpory - 1.3 Bezmotorová doprava.....  | 54         |
| <b>7.2.</b> | <b>Prioritní osa 2 Integrovaný rozvoj a obnova regionu .....</b>                                 | <b>59</b>  |
| 7.2.1.      | Oblast podpory 2.1 Rozvoj regionálních center .....  | 60         |
| 7.2.2.      | Oblast podpory – 2.2 Rozvoj měst .....   | 70         |
| 7.2.3.      | Oblast podpory – 2.3 Rozvoj venkova .....  | 89         |
| 7.2.4.      | Oblast podpory – 2.4 Podpora podnikání .....   | 104        |
| <b>7.3.</b> | <b>Prioritní osa 3 Cestovní ruch.....</b>  | <b>109</b> |
| 7.3.1.      | Oblast podpory 3.1 Integrovaný rozvoj cestovního ruchu .....                                     | 110        |
| 7.3.2.      | Oblast podpory 3.2 Veřejná infrastruktura a služby .....   | 121        |
| 7.3.3.      | Oblast podpory 3.3 Podnikatelská infrastruktura a služby .....                                   | 127        |
| 7.3.4.      | Oblast podpory 3.4 Propagace a řízení .....  | 136        |
| <b>7.4.</b> | <b>Prioritní osa 4 Technická pomoc .....</b>   | <b>141</b> |
| 7.4.1.      | Oblast podpory – 4.1 Podpora řídicích, implementačních a kontrolních úkolů řídicího orgánu ..... | 142        |
| 7.4.2.      | Oblast podpory – 4.2 Podpora zvyšování absorpční kapacity regionu .....                          | 145        |
| <b>8.</b>   | <b>IMPLEMENTAČNÍ USPOŘÁDÁNÍ .....</b>  | <b>151</b> |
| <b>8.1.</b> | <b>Administrativní procesy ve vztahu Řídící orgán – žadatel či příjemce .....</b>                | <b>160</b> |
| 8.1.1.      | Individuální projekty .....  | 160        |
| 8.1.2.      | Integrované projekty .....   | 163        |
| 8.1.3.      | Integrovaný plán rozvoje města IPRM.....   | 165        |
| 8.1.4.      | Integrovaný plán rozvoje území.....  | 167        |
| 8.1.5.      | Koncepty .....   | 169        |
| 8.1.6.      | Inovační vouchery.....   | 173        |
| <b>8.2.</b> | <b>Finanční řízení.....</b>  | <b>173</b> |
| <b>8.3.</b> | <b>Kontrolní systém .....</b>  | <b>177</b> |
| 8.3.1.      | Vnitřní kontrolní systém .....   | 177        |
| 8.3.2.      | Audit ROP Střední Morava .....   | 178        |
| 8.3.3.      | Vnější nezávislá kontrola .....  | 180        |
| 8.3.4.      | Nesrovnalosti .....  | 180        |
| <b>8.4.</b> | <b>Monitorování .....</b>  | <b>180</b> |
| <b>8.5.</b> | <b>Evaluační .....</b>   | <b>185</b> |
| <b>8.6.</b> | <b>Poskytování informací a propagace .....</b>   | <b>187</b> |
| <b>8.7.</b> | <b>Posilování absorpční kapacity .....</b>   | <b>188</b> |
| <b>9.</b>   | <b>SEZNAM PŘÍLOH .....</b>   | <b>191</b> |

|                                |                 |                 |
|--------------------------------|-----------------|-----------------|
| Datum vydání:<br>prosinec 2011 | Verze č.<br>1.0 | Stránka 2 z 208 |
|--------------------------------|-----------------|-----------------|

## ÚVOD

Prováděcí (nebo-li Implementační) dokument Regionálního operačního programu regionu soudržnosti Střední Morava svým obsahem bezprostředně navazuje na Regionální operační program regionu soudržnosti Střední Morava (dále jen „ROP Střední Morava“) pro programové období 2007 - 2013. Prováděcí dokument obsahuje především podrobné informace o realizaci programu a operační úrovni prioritních os, resp. oblastí podpory.

|                                |                 |                 |
|--------------------------------|-----------------|-----------------|
| Datum vydání:<br>prosinec 2011 | Verze č.<br>1.0 | Stránka 3 z 208 |
|--------------------------------|-----------------|-----------------|

## 1. SEZNAM ZKRATEK

| <b>Zkratka (anglický ekvivalent, pokud je užíván)</b> | <b>Vysvětlení zkratky (anglický ekvivalent, pokud je užíván)</b> |
|---|--|
| AO  | Auditní orgán  |
| AO-CHJ  | Auditní orgán - Centrální harmonizační jednotka                  |
| AFCOS   | Anti-Fraud Coordinating Structure                                |
| BENEFIT7  | Webová žádost (programové období 2007-2013)                      |
| CR  | Cestovní ruch  |
| ČR  | Česká republika  |
| ČSÚ   | Český statistický úřad   |
| EAFRD   | Evropský zemědělský fond pro rozvoj venkova                      |
| EFF   | Evropský rybářský fond (European fisheries fund)                 |
| EK  | Evropská komise  |
| ELZA  | Elektronická žádost (programové období 2004 – 2006)              |
| ERDF  | Evropský fond pro regionální rozvoj                              |
| ES  | Evropská společenství  |
| ESF   | Evropský sociální fond (European Social Fund)                    |
| EU  | Evropská unie  |
| EÚD   | Evropský účetní dvůr   |
| EUR   | Euro   |
| FS (CF)   | Fond soudržnosti (Cohesion Fund)                                 |
| FMR   | Fond městského rozvoje   |
| HDP   | Hrubý domácí produkt   |
| IA  | Interní audit  |
| IgP   | Integrovaný projekt  |
| IOP   | Integrovaný operační program                                     |
| IS  | Informační systém  |
| IP  | Individuální projekt   |
| IPRM/Ú  | Integrovaný plán rozvoje měst/území                              |
| IZS   | Integrovaný záchranný systém                                     |
| Kč  | Koruna česká   |
| KoP   | Komunikační plán   |
| KPS   | Koordinační pracovní skupina                                     |

|                                |                 |                 |
|--------------------------------|-----------------|-----------------|
| Datum vydání:<br>prosinec 2011 | Verze č.<br>1.0 | Stránka 4 z 208 |
|--------------------------------|-----------------|-----------------|

|         |   |
|---------|---|
| MF      | Ministerstvo financí  |
| MHD     | Městská hromadná doprava  |
| MMR     | Ministerstvo pro místní rozvoj  |
| MPSV    | Ministerstvo práce a sociálních věcí  |
| MSC2007 | Monitorovací systém Central 2007  |
| ms2007  | Informační systém pro monitorování programů pro období 2007 – 2013  |
| MSP     | Malé a střední podniky  |
| MSSF    | Informační systém pro monitorování programů pro období 2004 – 2006  |
| Ms2007  | Informační systém pro monitorování programů pro období 2007 – 2013  |
| MV      | Monitorovací výbor  |
| MZ      | Ministerstvo zdravotnictví  |
| MŽP     | Ministerstvo životního prostředí  |
| NNO     | Nestátní nezisková organizace   |
| NOK     | Národní orgán pro koordinaci  |
| NRP     | Národní rozvojový plán (National Development Plan)  |
| NSRR    | Národní strategický referenční rámec (National Strategic Reference Framework)                                     |
| NUTS    | Územní statistická jednotka   |
| NUTS 2  | Územní statistická jednotka – v ČR region soudržnosti   |
| NUTS 3  | Územní statistická jednotka – v ČR kraj   |
| OKEČ    | Odvětвовá klasifikace ekonomických činností, nyní CZ - NACE   |
| OKP     | Odbor kontroly a plateb ÚRR   |
| OLAF    | Organisation de la lutte anti-fraude (European Anti-Fraud Office) - Evropský úřad pro potírání podvodného jednání |
| OP      | Operační program (Operational Programme)  |
| OP ŽP   | Operační program Životní prostředí  |
| OP TP   | Operační program Technická pomoc  |
| OŘP     | Odbor řízení projektů ÚRR   |
| OSMS    | Odbor správy monitorovacích systémů MMR   |
| PAS     | Pověřený auditní subjekt  |
| PCO     | Platební a certifikační orgán   |
| PD      | Prováděcí dokument  |
| PRV     | Program rozvoje venkova   |

|                                |                 |                 |
|--------------------------------|-----------------|-----------------|
| Datum vydání:<br>prosinec 2011 | Verze č.<br>1.0 | Stránka 5 z 208 |
|--------------------------------|-----------------|-----------------|

|                    |   |
|--------------------|---|
| PRK                | Program rozvoje kraje   |
| PS                 | Pracovní skupiny  |
| PPP                | Public Private Partnership  |
| ROP Střední Morava | Regionální operační program regionu soudržnosti Střední Morava  |
| RR                 | Regionální rada   |
| ŘO                 | Řídící orgán  |
| SEA                | Posouzení vlivu koncepce na životní prostředí   |
| SFC2007            | Informační systém Evropské komise   |
| SF                 | Strukturální fondy (Structural Funds)   |
| SHR                | Strategie hospodářského růstu   |
| SOZS               | Strategické obecné zásady Společenství (Community Strategic Guidelines)   |
| SR                 | Státní rozpočet   |
| SROP               | Společný regionální operační program programového období 2004 - 2006  |
| SWOT               | Analýza silných stránek, slabých stránek, příležitostí, hrozeb (Strengths – Weaknesses – Opportunities - Threats) |
| TP                 | Technická pomoc   |
| ÚIA                | Útvar interního auditu ÚRR  |
| ÚRR                | Úřad Regionální rady regionu soudržnosti Střední Morava   |
| VP                 | Veřejná podpora   |
| VRR                | Výbor Regionální rady   |
| ZV                 | Způsobilé výdaje  |

## 2. SLOVNÍK POJMŮ

### Absorpční kapacita

Jedná se o schopnost subjektů v regionu vytvářet a předkládat projekty pro jejich následné předložení do ROP Střední Morava vč. posílení kapacit souvisejících s využitím dotace.

### AFCOS

Je koordinovaná struktura kontaktních bodů na příslušných rezortech, regionálních radách regionu soudržnosti, Magistrátu hl. m. Prahy, Policejním prezidiu, NKÚ a NSZ vytvořená pro spolupráci s úřadem OLAF v ČR. Tyto kontaktní body byly zřízeny v předvstupním období ve státech, které se v roce 2004 staly členy EU a dále v Bulharsku a Rumunsku. Jejich hlavním úkolem je zjednodušení a zefektivnění komunikace s úřadem OLAF a v jejich odpovědnosti je řádné hlášení nesrovnalostí na vnější úrovni.

### Analýza projektu

Jedná se o finanční a ekonomickou analýzu projektu, v rámci které jsou hodnoceny socioekonomické přínosy a náklady projektu, výpočet příjmů a výdajů projektu, atd. Analýza projektu dostupná v elektronické podobě na internetové stránce [www.rr-strednimorava.cz](http://www.rr-strednimorava.cz).

### Aquapark

Jedná se o tematický park, ve kterém je umístěno rekreační centrum s vodními tobogány, skluzavkami, bazény, vířivými lázněmi, umělými vodopády nebo různými vodními sporty atd. Bývá umístěn nejčastěji ve městech a v blízkosti rekreačních center. Český ekvivalent je vodní park.

### Architektonická soutěž

Postup při zadávání veřejné zakázky podle § 102 zákona č. 137/2006 Sb., o veřejných zakázkách je tzv. „soutěž o návrh“. Smyslem „soutěže o návrh“ na služby je možnost zadavatele získat konkrétní plán, projekt nebo návrh, a to zejména v oblasti architektury a urbanismu, ale i v dalších oblastech, jako je např. zpracování dat.

### Auditní orgán (AO)

AO se zřizuje v souladu s čl. 59 a 62 obecného nařízení. Jedná se o celostátní, regionální nebo místní orgán veřejné moci nebo veřejný subjekt funkčně nezávislý na řídicím orgánu a certifikačním orgánu, určený členským státem pro každý operační program a odpovědný za ověřování účinného fungování řídicího a kontrolního systému. Usnesením vlády ČR č. 198 ze dne 22. února 2006 je výkonem funkce AO pro strukturální fondy pověřen útvar Centrální harmonizační jednotky pro finanční kontrolu Ministerstva financí (CHJ), který je funkčně nezávislý na řídicích orgánech a na platebním a certifikačním orgánu.

### Auditní subjekt

Jedná se o subjekt pověřený Auditním orgánem zajištěním činností podle obecného nařízení čl. 62 odst. 1 písm. a) nebo písm. b) nebo písm. a) i b).

### Bike & Ride

Dopravní systém Bike & Ride (též kolo a vlak) představuje návaznost železniční dopravy a dopravy na kolech. Spočívá v tom, že u železničních zastávek jsou umístěny půjčovny a úschovny kol, které se tak stávají součástí sídelní dopravní infrastruktury.

|                                |                 |                 |
|--------------------------------|-----------------|-----------------|
| Datum vydání:<br>prosinec 2011 | Verze č.<br>1.0 | Stránka 7 z 208 |
|--------------------------------|-----------------|-----------------|

## Brownfield

Brownfield je nemovitost (pozemek, stavba, objekt, areál), která je opuštěná nebo nedostatečně využita, je zanedbaná a může být případně i kontaminována. Vzniká jako pozůstatek průmyslových, těžebních, zemědělských, armádních, rezidenčních, dopravních či jiných aktivit nebo občanského vybavení. Mezi typické znaky brownfieldu patří:

- jedná se o nemovitosti;
- tyto nemovitosti nejsou užívány vůbec nebo z různých důvodů nedostatečně;
- představují potenciální nebo reálné ekologické, estetické, příp. sociální riziko pro své okolí;
- u nedostatečně využívaných pozemků / staveb je třeba jejich ekonomickou hodnotu zvýšit změnou využitelnosti / stavební úpravou.
- nelze je efektivně využívat, aniž by proběhl proces jejich regenerace.

Problematiku lokalit, které lze označit jako brownfields, lze řešit buď obnovením jejich původní funkce, nebo nahrazením novým typem využití.

## Celkové způsobilé výdaje projektu

Celkové způsobilé výdaje projektu jsou součtem investičních a neinvestičních způsobilých výdajů projektu.

## Celoživotní učení

Podle rozhodnutí Rady (ES) č. 163/2002 z 27. června 2002 musí celoživotní učení zahrnovat učení od předškolního až po důchodový věk, a to včetně celého spektra formalizovaného i neformalizovaného vzdělávání. Celoživotní učení má být chápáno jako veškeré vzdělávací aktivity realizované po celý život s cílem zlepšit znalosti, dovednosti a kvalifikovanost z hlediska osobního, občanského, sociálního i profesního. Důležitým principem pro jednotlivce jako subjekt celoživotního učení je rovnost příležitostí a kvalita učení.

## Certifikace výdajů

Jedná se o specifickou činnost stanovenou předpisy ES, jejímž cílem je, aby Platební a certifikační orgán (PCO) získal ujištění o řádném vynakládání výdajů v rámci jednotlivých programů. Certifikace výdajů zahrnuje ověření výše způsobilých výdajů vynaložených příjemci při implementaci programu a ověření, že nastavený systém implementace poskytuje řádné ujištění, že výdaje zahrnuté ve výkazu výdajů byly vynaloženy v souladu s předpisy ES a předpisy ČR, a vytváří tak dostatečné předpoklady pro řádnou certifikaci těchto výdajů.

## Cestovní ruch

Jedná se o aktivity, v rámci kterých cestují osoby do vzdálenějších míst mimo jejich obvyklé prostředí a pobývají v těchto místech po dobu ne delší než jeden rok za účelem rekreace, poznání, podnikání či jiným účelem. Tyto osoby jsou prevažujícími uživateli výsledků projektů cestovního ruchu.

## Cílové skupiny

Skupiny osob nebo organizací, které budou mít z realizovaných veřejných intervencí užitek (například obyvatelé měst, turisté, osoby dlouhodobě nezaměstnané, uchazeči o zaměstnání, etnické menšiny, účastníci školení apod.) nebo které jsou příjemci v rámci příslušné oblasti podpory.

## Cyklostezka

Cyklostezka je zpevněná společná dopravní cesta pro cykloturistiku a pěší turistiku, která je zásadně oddělena od frekventované silniční dopravy a je vyznačena příslušnou dopravní značkou.

|                                |                 |                 |
|--------------------------------|-----------------|-----------------|
| Datum vydání:<br>prosinec 2011 | Verze č.<br>1.0 | Stránka 8 z 208 |
|--------------------------------|-----------------|-----------------|



## Cyklotrasa

Cyklotrasa je dopravní cesta vedená po pozemních komunikacích (silnicích II. a III. třídy, místních, případně účelových komunikacích včetně polních a lesních cest), které jsou z hlediska bezpečnosti a plynulosti silničního provozu vhodné pro provoz cyklistů. Je vyznačena dopravním značením pro cyklisty.

### Datum finančního ukončení projektu

Datem finančního ukončení projektu se rozumí den, kdy budou dokončeny všechny platby spojené s realizací projektu a všechny finanční prostředky budou převedeny z účtu poskytovatele na účet příjemce. Za finanční ukončení projektu se tedy považuje den odepsání poslední částky finančních prostředků z účtu poskytovatele (závěrečné platby). Tento termín souvisí s povinností příjemce zajistit udržitelnost výstupů projektu po dobu 5ti let (malé a střední podnikatelé 3 roky) od tohoto data.

### Datum ukončení fyzické realizace projektu

Datem ukončení fyzické realizace projektu se rozumí prokazatelné uzavření všech aktivit projektu, tzn. den, kdy bude dokončena fyzická realizace, nebo den, kdy přestane poskytování služeb podporovaných z programu ROP Střední Morava. Příjemce má povinnost do 22 pracovních dní od data ukončení fyzické realizace projektu zaslat poskytovateli dotace závěrečnou monitorovací zprávu s žádostí o platbu.

### UPOZORNĚNÍ

Ukončení projektu je příjemce povinen doložit kromě vlastních výstupů projektu též ověřitelnými dokumenty dokládajícími dosažení cílů projektu – např. fotodokumentací, protokolem o předání a převzetí díla (stavby, apod.) mezi dodavatelem / zhotovitelem a příjemcem, prezenční listinou, kolaudačním rozhodnutím (nebo jiným dokladem, který byl vyžadován příslušným stavebním úřadem, pokud se některá aktivita projektu týká stavebního zákona), atd. Tuto problematiku řeší Příručka pro příjemce.

### Datum uzavření Smlouvy o poskytnutí dotace

Tímto datem se rozumí datum uzavření Smlouvy o poskytnutí dotace oběma smluvními stranami, tj. podepsání Smlouvy jak ze strany žadatele, tak ze strany poskytovatele dotace, přičemž účinnost Smlouvy je datována od data podpisu Smlouvy druhou smluvní stranou (tj. poskytovatelem).

### Datum zahájení realizace projektu

Datem zahájení projektu se rozumí den, kdy je zahájena fyzická realizace projektu tzn., dojde k zahájení stavebních prací na projektu. Tento den může nastat nejdříve po dni předložení projektové žádosti na OŘP Olomouc nebo Zlín.

### Doba realizace projektu

Je to doba od data zahájení realizace projektu do data ukončení fyzické realizace projektu. Tato doba může trvat nejdéle 36 měsíců (řídící orgán může ve výzvě k předkládání projektových žádostí tuto dobu upravit). Zahájení fyzické realizace projektu musí proběhnout do 6 měsíců od podpisu Smlouvy oběma smluvními stranami.

### Drážní vozidlo

Drážní vozidlo je dle [ČSN 280001] definováno jako dopravní prostředek, který je závislý při svém pohybu na stanovené součásti dráhy (koleji, troleji, lanu apod.). Může se jednat například o trolejbus, tramvaj, vlak, lanovku atd.

|                                |                 |                 |
|--------------------------------|-----------------|-----------------|
| Datum vydání:<br>prosinec 2011 | Verze č.<br>1.0 | Stránka 9 z 208 |
|--------------------------------|-----------------|-----------------|

## Druhá položka

Druhou položkou se rozumí součet jednotlivých položek jednoho nákladového druhu. Druhá položka je uvedena v rozpočtu webové žádosti BENEFIT7 ve tvaru dvoumístného čísla (např. 01 – řízení projektu, 02 – publicita a ostatní).

## Evaluační (hodnocení)

Evaluační je definována jako proces, který zkoumá nakládání s finančními prostředky veřejných rozpočtů a napomáhá hospodárnosti při jejich čerpání. Evaluační je tedy proces hodnocení využívání prostředků z veřejných zdrojů. Hodnotí se nastavení operačních programů a jejich realizace, tj. například kvalitu institucionálního prostředí, kvalitu poskytovaných informací, kvalitu projektů, naplňování cílů a indikátorů programů. Hodnocení se provádějí:

- Před zahájením programového období a před samotným spuštěním operačního programu (ex ante). Jeho úkolem je zlepšení zaměření připravovaných programových dokumentů, vypracování analýzy SWOT, posouzení shody mezi jednotlivými cíli a strategiemi a posouzení souladu s horizontálními tématy „rovné příležitosti“ a „životní prostředí“.
- V průběhu programového období (ad hoc, ongoing nebo souhrnné)
- Následné (ex post) - cílem je zjistit skutečný dopad využití finančních prostředků a reálný stav naplnění globálního cíle a specifických cílů programu. Provádí jej Evropská komise ve spolupráci s členským státem a řídicími orgány. Následné hodnocení musí být dokončeno nejpozději do 31. prosince 2015.

## Evropský fond pro regionální rozvoj (ERDF)

Evropský fond pro regionální rozvoj je jedním ze strukturálních fondů EU, jehož prostřednictvím je poskytována pomoc zaměřená na posílení hospodářské a sociální soudržnosti. Vyrovňuje zásadní regionální rozdíly podporou rozvoje a strukturálních změn regionálních ekonomik včetně přeměny upadajících průmyslových oblastí a zaostávajících regionů a podporou přeshraniční, nadnárodní a meziregionální spolupráce. ERDF se řídí Nařízením Rady (ES) č. 1083/2006 o obecných ustanoveních o Evropském fondu pro regionální rozvoj, Evropském sociálním fondu a Fondu soudržnosti a o zrušení nařízení č. 1260/1999 a Nařízením Evropského parlamentu a Rady (ES) č. 1080/2006 o Evropském fondu pro regionální rozvoj a o zrušení nařízení (ES) č. 1783/1999.

## Evropský sociální fond (ESF)

ESF je jedním ze strukturálních fondů EU. ESF se řídí Nařízením Rady (ES) č. 1083/2006 o obecných ustanoveních o Evropském fondu pro regionální rozvoj, Evropském sociálním fondu a Fondu soudržnosti a o zrušení nařízení č. 1260/1999 a Nařízením Evropského parlamentu a Rady (ES) č. 1081/2006 o Evropském sociálním fondu a o zrušení nařízení (ES) č. 1784/1999. ESF přispívá k prioritám Evropského Společenství podporou vysoké úrovně zaměstnanosti, zvyšování počtu pracovních míst a jejich kvality a podporou rovných příležitostí na trhu práce.

## Fam trip

Jedná se o seznamovací zájezd či seznamovací cestu pro novináře, referenty cestovních kanceláří a agentur apod. poskytovaný obvykle zdarma nebo za sníženou cenu. Motivací pro realizaci zájezdu je propagace nového produktu CR, destinace, publicita atd.

## Financování z rozpočtu Regionální rady regionu soudržnosti Střední Morava

Jde o proces, ve kterém příjemci obdrží požadované prostředky z programu odpovídající podílu spolufinancovaného z prostředků z rozpočtu EU (SF) a podílu prostředků odpovídajícího národnímu financování nejprve z prostředků rozpočtu Regionální rady regionu

|                                |                 |                  |
|--------------------------------|-----------------|------------------|
| Datum vydání:<br>prosinec 2011 | Verze č.<br>1.0 | Stránka 10 z 208 |
|--------------------------------|-----------------|------------------|

soudržnosti Střední Morava, následně Platební a certifikační orgán převede tyto prostředky na příjmový účet správce kapitoly MMR, která zajistila předfinancování do rozpočtu Regionální rady.

### **Finanční plán ROP Střední Morava**

Finanční plán ROP Střední Morava je vypracován v návaznosti na rozdělení prostředků v rámci cíle Konvergence uvedeného v Národním strategickém referenčním rámci. Jedná se o plán, který stanovuje pro každý operační program maximální částky pro financování jednotlivých prioritních os programu z rozpočtu Evropské unie a z veřejných rozpočtů ČR a stanovuje tak míru národního spolufinancování. Za finanční řízení programu nese odpovědnost řídicí orgán.

### **Finanční rámec oblasti podpory**

Jedná se o indikativní alokace veřejných zdrojů v rámci jedné oblasti podpory, tedy rozdělení zdrojů mezi prostředky ze strukturálního fondu (ERDF) a české zdroje. Rozdělení české části spolufinancování na zdroje regionální a místní je pouze indikativní a uvádí se v průměru za celou oblast podpory. Skladba zdrojů českého spolufinancování se u jednotlivých projektů může lišit v závislosti na zdrojích a dohodnuté struktuře spolufinancování jednotlivých příjemců.

### **Fond Soudržnosti (FS)**

Fond soudržnosti se řídí Nařízením Rady (ES) č. 1083/2006 o obecných ustanoveních o Evropském fondu pro regionální rozvoj, Evropském sociálním fondu a Fondu soudržnosti a o zrušení nařízení č. 1260/1999 a Nařízením Rady (ES) č. 1084/2006 o Fondu soudržnosti a o zrušení nařízení (ES) č. 1164/1994. Cílem fondu soudržnosti je přispívat k posilování hospodářské a sociální soudržnosti ES v zájmu podpory udržitelného rozvoje, a to financováním projektů v oblasti celoevropských dopravních sítí a životního prostředí.

### **Fond městského rozvoje (FMR)**

Působnost fondu městského rozvoje je obecně vymezena čl. 44 obecného nařízení, které FMR definuje jako fond, prostřednictvím kterého se financují projekty zahrnuté do integrovaného plánu rozvoje měst (IPRM) s využitím finančního nástroje JESSICA.

### **Globální cíl ROP Střední Morava**

Globální cíl ROP Střední Morava zahrnuje zvýšení ekonomické vyspělosti, zlepšení konkurenceschopnosti regionu a životní úrovně jeho obyvatel ve svém komplexu. Tohoto cíle bude dosaženo prostřednictvím naplnění vnitřního potenciálu regionu (posílením vazeb mezi centry prosperity a zaměstnanosti) a jejich venkovským zázemím. Současně však region vykazuje svůj vnější rozvojový potenciál (především v oblasti dopravy, cestovního ruchu a atraktivnosti pro podnikání), jenž by měl být naplněním tohoto cíle ROP Střední Morava rovněž podpořen.

### **Hodnocení projektů**

Hodnocení projektů je proces, ve kterém se hodnotí projekty podle "kritérií pro výběr projektů" schválených Monitorovacím výborem ROP Střední Morava.

### **Hodnocení SEA**

Jedná se o vyhodnocení vlivů programu na životní prostředí a veřejné zdraví na základě zákona č. 100/2001 Sb. v platném znění o posuzování vlivu na životní prostředí. Řadí se mezi předběžné hodnocení.

|                                |                 |                  |
|--------------------------------|-----------------|------------------|
| Datum vydání:<br>prosinec 2011 | Verze č.<br>1.0 | Stránka 11 z 208 |
|--------------------------------|-----------------|------------------|

## Horizontální témata

Nařízení Rady (ES) č. 1083/2006 o obecných ustanoveních o Evropském fondu pro regionální rozvoj, Evropském sociálním fondu a Fondu soudržnosti definuje dvě horizontální témata: rovné příležitosti a udržitelný rozvoj. Horizontální témata jsou respektována při dopracování projektů a jejich naplňování je sledováno v realizační fázi projektů a je vždy předmětem prováděných kontrol realizace projektů.

## Implementace programu

Implementace programu je proces uvedení programu v činnost včetně určení subjektů implementačního procesu, jejich úkolů a specifikace systému implementace. Mezi fáze implementace patří: programování, výběr projektů, monitoring a evaluace. Celkovou odpovědnost za realizaci ROP Střední Morava nese řídicí orgán - Regionální rada regionu soudržnosti Střední Morava.

## Incentivní turistika (Incentivní cestovní ruch)

Je používán též pojem pobídkový nebo motivační cestovní ruch. Jedná se o formu a nástroj managementu, který využívá cestovní ruch pro motivaci zaměstnanců a nalezení těch, u kterých lze zvýšit míru ztotožnění se s cíli firmy. Nejčastější formou incentivního CR je zájezd. Tento druh CR může mít náplň poznávací, rekreační i vzdělávací (přednášky, semináře, manažerské hry atd.).

## Individuální projekt (IP)

Je to konkrétní ucelený projekt, který je předkládán žadatelem, s cílem získat dotaci v rámci konkrétního operačního programu. Tento projekt nemusí být přímo vázán na jiné předložené projekty v rámci příslušné oblasti/podoblasti podpory. IP je předkládán žadatelem, jenž se následně stává příjemcem, tj. obdrží podporu přímo (od ŘO), nikoliv zprostředkovaně.

## Informační systém pro monitorování programů pro období 2007 - 2013 (Ms2007)

Jde o informační systém sloužící pro monitorování implementace programů a projektů spolufinancovaných ze strukturálních fondů. Musí zajistit aktuální informace v adekvátní podobě a rozsahu, integritu dat a musí obsahovat kompletní data za program. Měl by být používán všemi subjekty implementace. Existují tři úrovně monitorovacího systému: MSC2007, IS MONIT a elektronická žádost pro žadatele IS Benefit.

## Inovace

Obnova a rozšíření škály výrobků a služeb a s nimi spojených trhů, vytvoření nových metod výroby, dodávek a distribuce, zavedení změn řízení, organizace práce, pracovních podmínek a kvalifikace pracovní síly.

## Inovační voucher

Představuje finanční nástroj na podporu rozvoje spolupráce podnikatelských subjektů s vědeckovýzkumnými institucemi. Spoluprací se rozumí nákup znalostí, služeb, technologií apod. dodávaných vědeckovýzkumnou institucí podnikatelskému subjektu, které napomáhají zvyšovat inovační potenciál tohoto podnikatelského subjektu.

## Instrukce

Instrukce jsou dokumenty technicko-metodické povahy vydávané ŘO ROP Střední Morava, které dále rozpracovávají specifické oblasti dokumentace k výzvě. Instrukce jsou pro žadatele/příjemce závazné a jsou zveřejněny na webových stránkách Regionální rady regionu soudržnosti Střední Morava.

|                                |                 |                  |
|--------------------------------|-----------------|------------------|
| Datum vydání:<br>prosinec 2011 | Verze č.<br>1.0 | Stránka 12 z 208 |
|--------------------------------|-----------------|------------------|

## **Integrovaný operační program (IOP)**

Program je komplementární k regionálním operačním programům. Za tímto účelem definuje intervence v navzájem souvisejících oblastech rozvoje cestovního ruchu, kultury, informační společnosti, péče o zdraví, bydlení a veřejné správy. Vytváří synergický a sjednocující přístup těchto intervencí pro plošné a národně homogenní posílení konkurenceschopnosti a kvality žití ve venkovských a městských regionech napříč ČR. Je spolufinancován z ERDF. Rozhraní mezi IOP a ROP je vymezeno na základě velikosti projektu, příp. územní dimenze.

## **Integrovaný plán rozvoje města (IPRM)**

Je to plán, který představuje soubor vzájemně obsahově a časově provázaných investičních i neinvestičních projektů s cílem řešit konkrétní problémy města. Projekty obsažené v IPRM mohou být podporovány z různých operačních programů. IPRM může být realizován ve vymezeném území a nebo v rámci tematického přístupu. Předkladatelem konceptu IPRM a realizátorem vlastního IPRM je město. IPRM je předkládán Řídicímu orgánu ROP Střední Morava na základě vyhlášené výzvy.

## **Integrovaný plán rozvoje území (IPRÚ)**

Integrovaný plán rozvoje území představuje soubor vzájemně obsahově a časově provázaných projektů, které směřují k rozvoji cestovního ruchu v daném území s důrazem na koncentraci a provázanost aktivit a jejich efektivnost. IPRÚ jsou vždy předkládány oprávněným předkladatelem a musí splňovat podmínku projednání s veřejností a dále je nezbytné, aby respektovaly princip partnerství. IPRÚ jsou předkládány Řídicímu orgánu ROP Střední Morava na základě vyhlášené výzvy.

Možná specifika pro zpracování a realizaci IPRÚ pro pilotní aktivity budou součástí výzev pro jednotlivou podoblast podpory.

## **Integrovaný projekt (IgP)**

Je to projekt, který představuje soubor vzájemně obsahově a časově provázaných projektů, které společně směřují k řešení problémů či k realizaci rozvojových aktivit, které jsou uskutečňovány ve vymezeném území nebo mají společné tematické řešení.

## **Investiční záměr**

Investiční záměr popisuje, co bude žadatel projektem realizovat a zároveň slouží jako podklad pro hodnocení hospodárnosti. Investiční záměr stanoví závazné technické, ekonomické a časové parametry navrhovaného projektu. Investiční záměr předkládá žadatel spolu s projektovou žádostí.

## **Jessica**

Finanční nástroj JESSICA představuje nový způsob využití prostředků ze strukturálních fondů formou dlouhodobých úvěrů, půjček, záruk a investičního kapitálu. Hlavní výhodou tohoto finančního nástroje je opětovné využívání prostředků.

## **Kiss & Ride**

Dopravní systém Kiss & Ride je založen na tom, že vozidlo pouze na dobu potřebnou pro výstup (nástup) spouštějících zastaví u vhodného přepravního terminálu veřejné dopravy. Nejsou tedy nutné vysokokapacitní parkovací plochy, ale pouze místa pro krátkodobé zastavení, která umožňují rychlý výstup potenciálního uživatele veřejné dopravy a plynulý odjezd vozidla.

## **Kohezní politika Evropské unie (politika hospodářské a sociální soudržnosti)**

Politika soudržnosti představuje nástroj sblížení sociálně-ekonomických charakteristik jednotlivých regionů EU prostřednictvím sady finančních nástrojů a zřetelně identifikovaných

|                                |                 |                  |
|--------------------------------|-----------------|------------------|
| Datum vydání:<br>prosinec 2011 | Verze č.<br>1.0 | Stránka 13 z 208 |
|--------------------------------|-----------------|------------------|

věcných priorit. Politika soudržnosti je uplatňována v rámci programových období. ROP Střední Morava představuje základní nástroj uplatňování politiky soudržnosti v regionu soudržnosti Střední Morava v programovém období 2007 – 2013.

### **Komunikační plán (KoP)**

Komunikační plán je dokument, který vypracovává řídicí orgán operačního programu na základě čl. 2 prováděcího nařízení. Komunikační plán obsahuje údaje o cílech a cílových skupinách, strategii a obsahu informačních a propagačních opatření, orientačním rozpočtu na provedení plánu, subjektech odpovědných za provádění informačních a propagačních opatření a údaje o tom, jak budou tato opatření vyhodnocena.

### **Koncept**

Využití Konceptu bude uvedeno u relevantních oblastí/podoblastí podpory a příslušná specifika budou součástí výzev pro jednotlivé oblasti/podoblasti podpory.

Relevantní oblasti/podoblasti podpory:

2.2.9 Integrovaný plán pro města nad 5000 obyvatel

2.2.10 Integrovaný plán konverze zóny

2.4 Podpora podnikání

3.1.2 Integrovaný rozvoj cestovního ruchu pilotními aktivitami

Koncept bude obsahovat soubor vzájemně obsahově a časově provázaných projektů, které směřují k řešení problémů či k realizaci rozvojových aktivit, které jsou realizovány ve vymezeném celistvém území.

Koncept může obsahovat projekty, které jsou financovány z různých zdrojů.

Koncept bude obsahovat především:

- popis problému daného území a předpokládaného cílového stavu, který vznikne po realizaci jednotlivých projektů,
- grafické vyjádření projektem řešeného území (stávající i budoucí stav),
- časový plán realizace, finanční plán a popis rizik (především popis řešení situace pokud by nebyl některý projekt realizován) z pohledu vzájemných návazností jednotlivých projektů v rámci Konceptu,
- dohodu zúčastněných stran, která bude vyjadřovat souhlas s Konceptem a se zapojením do přípravy a realizace Konceptu, a zajištěním udržitelnosti dílčích projektů naplňujících Koncept.
- popis jednotlivých projektů, které budou obsahovat zejména:
  - cíl projektu,
  - popis projektu a jeho aktivit, včetně zdůvodnění
  - identifikace žadatele/nositele projektu
  - případné zapojení a identifikace partnerů
  - časový plán realizace,
  - předpokládané výstupy a výsledky projektu včetně kvantifikace
  - přehled financování projektu – celkové výdaje projektu, celkové způsobilé výdaje projektu, vlastní zdroje žadatele, výše dotace

|                                |                 |                  |
|--------------------------------|-----------------|------------------|
| Datum vydání:<br>prosinec 2011 | Verze č.<br>1.0 | Stránka 14 z 208 |
|--------------------------------|-----------------|------------------|

- o v případě financování prostřednictvím dotačních titulů bude uvedeno - operační program, prioritní osa a oblast podpory, ze kterého bude projekt financován

Postup administrace:

- řídicí orgán vyhlásí výzvu na předkládání Konceptů.
- na základě schválených Konceptů budou vyhlášeny specifické výzvy na předkládání projektových žádostí, naplňujících daný Koncept.
- bude umožněno, aby v rámci hodnocení Konceptů byli žadatelé vyzváni k doplnění nebo k dovysvětlení předloženého Konceptu.

Typ operace

- Individuální projekt
- Integrovaný projekt

### **Kongresová turistika (Kongresový cestovní ruch)**

Je specializovaná forma cestovního ruchu, která zahrnuje soubor činností zaměřených na výměnu vědeckých a odborných poznatků a zkušeností spojených s cestováním a pobytem lidí v kongresovém místě. Zároveň jde i o nabídku doprovodných programů v rámci kongresu nebo v rámci využití volného času v kongresovém místě. (Širší definicí je potom „Kongresový průmysl“ (Meeting Industry), který zahrnuje organizování kongresů, konferencí, seminářů, výstav a veletrhů, ale též incentivní turistiku.)

### **Kontrola formálních náležitostí projektu**

Jedná se o posouzení projektu, při němž se hodnotí úplnost a náležitosti projektové žádosti a povinných příloh. Tomuto předchází kontrola přijatelnosti.

### **Kontrola přijatelnosti projektu**

Jedná se o posouzení projektu z hlediska kritérií přijatelnosti projektu pro ROP Střední Morava (např. že žadatel je oprávněným příjemcem, projekt je svým zaměřením v souladu s cíli a podporovanými aktivitami příslušné výzvy, projekt bude realizován na území regionu soudržnosti Střední Morava, atd.).

### **Konvergence (sbližování)**

Rozhodujícím cílem pro strukturální akce Evropské unie programového období 2007 – 2013 je cíl Konvergence, který do značné míry vychází z cíle 1. programového období 2004 – 2006 (Podpora rozvoje zaostávajících regionů s HDP na osobu pod úrovní 75 % průměru EU-25). Je určen k urychlení ekonomické konvergence nejméně rozvinutých regionů, ke zlepšení podmínek pro růst zaměstnanosti prostřednictvím investic do materiálních a lidských zdrojů, pro inovace a rozvoj společnosti založené na znalostech, pro podporu schopnosti přizpůsobit se ekonomickým a společenským změnám, k ochraně životního prostředí a k posílení efektivnosti administrativy. Strategie a zdroje politiky soudržnosti v období 2007 - 2013 se projevují ve vymezení 3 prioritních cílů (Objectives): konvergence, regionální konkurenceschopnost a zaměstnanost a Evropská územní spolupráce.

### **Koordinační pracovní skupina pro přípravu ROP Střední Morava (KPS)**

Koordinační pracovní skupina se podílela na přípravě ROP Střední Morava tím, že řídila zpracování celého programového dokumentu a schvalovala jednotlivé výstupy. KPS byla založena na principu partnerství a složena z představitelů krajů Olomouckého a Zlínského, měst a obcí.

|                                |                 |                  |
|--------------------------------|-----------------|------------------|
| Datum vydání:<br>prosinec 2011 | Verze č.<br>1.0 | Stránka 15 z 208 |
|--------------------------------|-----------------|------------------|

## Křížové financování

Křížové financování je upraveno v čl. 34 obecného nařízení. Princip křížového financování umožňuje doplňkovým způsobem v rámci limitu 10 % na každou prioritní osu operačního programu zafinancovat aktivity spadající do oblasti podpory z jiného fondu, v případě ROP Střední Morava jde o limit 10 % z ESF. Tj. aktivita spadající svým zaměřením do ESF bude financována z ERDF v rámci infrastrukturního projektu.

## Kulturní památka

Kulturní památka je nemovitou nebo movitou věcí, popřípadě jejich souborem, který je významným dokladem historického vývoje, životního způsobu a prostředí společnosti od nejstarších dob do současnosti jako projev tvůrčích schopností a práce člověka z nejrůznějších oborů lidské činnosti. Má hodnoty revoluční, historické, umělecké, vědecké a technické nebo má přímý vztah k významným osobnostem a historickým událostem. Kulturní památky se zapisují do Ústředního seznamu kulturních památek České republiky, který vede ústřední pracoviště Národního památkového ústavu.

## Lisabonská strategie

Jde o cíl Evropské unie stát se v roce 2010 nejdynamičtější a nejkonkurenceschopnější ekonomikou na světě, založenou na znalostech a schopnou dosáhnout udržitelného hospodářského růstu s větším počtem lepších pracovních míst a větší sociální kohezi s ohledem k životnímu prostředí. Za velmi důležitý je považován požadavek, aby se tento cíl naplňoval pro EU jako celek.

## Malí a střední podnikatelé (MSP)

MSP jsou podnikatelské subjekty (právnícké a fyzické osoby) definované podle zákona č. 513/1991 Sb. (Obchodní zákoník), ve znění pozdějších předpisů (§2 odst. 2, písm. a) až c) zákona). Podle Přílohy I Nařízení Komise (ES) č. 70/2001, novelizované Nařízením Komise (ES) č. 364/2004, kterým se mění Příloha I Definice malých a středních podnikatelů se za malého a středního podnikatele považuje podnik, pokud zaměstnává méně než 250 osob a splňuje i další kritéria stanovená v rámci Nařízení. Jedná se o kritéria, kdy roční obrat nepřesahuje 50 mil. EUR, bilanční suma roční rozvahy nepřesahuje 43 mil. EUR a současně je splněno kritérium nezávislosti. Podrobné znění tohoto nařízení je zveřejněno na webových stránkách Regionální rady regionu soudržnosti Střední Morava. Pravidla pro poskytování podpor stanovená v Nařízení Komise (ES) č. 70/2001 jsou na období do 31. 12. 2013. přechodně stanovena v novém Nařízení Komise (ES) č. 800/2008 ze dne 6. srpna 2008, kterým se v souladu s články 87 a 88 Smlouvy o ES prohlašují určité kategorie podpory za slučitelné se společným trhem (obecné nařízení o blokových výjimkách).

Podpora v rámci oblastí podpor ROP Střední Morava se nevztahuje na podnikatelské subjekty, které provozují zemědělskou výrobu či prvovýrobu, a na soukromé zemědělce, kteří jsou zapsáni do evidence podle zvláštního předpisu.

Podnikatel musí být:

- a) osobou zapsanou v obchodním rejstříku,
- b) osobou, která podniká na základě živnostenského oprávnění,
- c) osobou<sup>1</sup>, která podniká na základě jiného než živnostenského oprávnění podle zvláštních předpisů.

<sup>1</sup> § 2 odst.2 písm. c) zákona č.513/1991 Sb., Obchodní zákoník

|                                |                 |                  |
|--------------------------------|-----------------|------------------|
| Datum vydání:<br>prosinec 2011 | Verze č.<br>1.0 | Stránka 16 z 208 |
|--------------------------------|-----------------|------------------|



## Mapa regionální podpory

Tato mapa určuje maximální míru veřejné podpory (procento z vhodných investičních nákladů), která může být investorovi poskytnuta v daném regionu soudržnosti. Pro region soudržnosti Střední Morava je míra veřejné podpory obecně stanovena na 40 %. Malé podniky mohou obdržet maximální míru veřejné podpory zvýšenou o 20 %, střední podniky o 10 %.

## Marketingová analýza

Jedná se o analýzu, ze které by měly vyplynout závěry týkající se definování cílových uživatelů neboli potenciálních zákazníků užívajících výsledné produkty či služby, určení jejich vlastností a potřeb, zjištění konkurenčních resp. alternativních způsobů uspokojení zjištěných potřeb, definování poptávky po výsledných produktech či službách.

## Marketing projektu

Pokud je ve výzvě definováno, že jsou podporovány i marketingové aktivity projektu (primárně nebo doplňkově), může žadatel do rozpočtu projektu zahrnout i výdaje na letáky, brožury, propagační předměty, apod. V případě, že marketing projektu není zmíněn přímo ve výzvě, nemůžou být marketingové aktivity podpořeny z ROP Střední Morava.

## Maximální / minimální výše dotace

Jedná se o maximální / minimální výši dotace, která může být poskytnuta na realizaci jednoho projektu. Tato hodnota je pro jednotlivé oblasti podpory rozdílná. Hodnota je uvedena v Prováděcím dokumentu ROP Střední Morava a ve výzvách k předkládání projektových žádostí.

## Metodická oznámení

Metodická oznámení slouží ke zpřesnění informací či postupů obsažených v dokumentaci ROP Střední Morava, které jsou součástí vyhlášených výzev k předkládání projektových žádostí. Metodická oznámení vydává dle potřeby Úřad Regionální rady regionu soudržnosti Střední Morava.

## Metodický pokyn

Metodické pokyny vydává řídicí orgán ROP Střední Morava a upravují oblasti potřebné pro přípravu projektové žádosti nebo pro následnou realizaci projektu (nebo pro oba dva případy). Metodické pokyny jsou pro žadatele / příjemce závazné a jsou zveřejněny na webových stránkách Regionální rady regionu soudržnosti Střední Morava.

## Místo realizace projektu

Platí, že projekt musí být realizován na území regionu soudržnosti Střední Morava a musí mít prokazatelně úplný nebo převažující vliv na region soudržnosti Střední Morava. Případně může být místo realizace ve výzvě k předkládání projektových žádostí upřesněno.

## Modifikovaná žádost o platbu

Je to jedna z forem provádění platby dotace z rozpočtu poskytovatele příjemci dotace. Na základě vynaložených a neuhrazených výdajů (faktur) vystavuje příjemce Žádost o platbu (tištěnou z IS BENEFIT7), kterou žádá o proplacení části způsobilých výdajů.

## Monitorovací indikátory

Monitorovací indikátory slouží pro účely efektivního řízení distribuce finančních prostředků strukturálních fondů. Indikátory měří, jaký je vytýčený cíl, jaké jsou výsledky realizace, kvalita a kontext programu či projektu. Monitorovací indikátory jsou stanoveny na úrovni programu i projektu. Každý žadatel je povinen si v rámci projektové žádosti zvolit relevantní monitorovací indikátory a uvést jejich kvantifikaci. Monitorovací indikátory budou uvedeny ve Smlouvě

|                                |                 |                  |
|--------------------------------|-----------------|------------------|
| Datum vydání:<br>prosinec 2011 | Verze č.<br>1.0 | Stránka 17 z 208 |
|--------------------------------|-----------------|------------------|

o poskytnutí dotace a budou mít klíčový význam při hodnocení realizace projektu. Nedodržení monitorovacích indikátorů může vést k částečnému krácení požadované dotace nebo i k úplnému odebrání poskytnuté dotace. Příjemce je povinen dodávat informace o naplňování monitorovacích indikátorů projektu a indikátorů sledovaných pro potřeby evaluace v příslušných monitorovacích zprávách. Monitorovací indikátory používané v ROP Střední Morava vychází z Národního číselníku monitorovacích indikátorů zpravovaného Ministerstvem pro místní rozvoj ČR. Definice jednotlivých indikátorů, jejich kódy a jejich plné názvy jsou vždy uvedeny ve vyhlášené výzvě.

### **Monitorovací výbor ROP Střední Morava (MV)**

Monitorovací výbor se zřizuje v souladu s článkem č. 63 obecného nařízení. Cílem MV je zajistit účinnost a kvalitu poskytované pomoci. Členy jmenují organizace zastoupené v MV na principu partnerství a jmenuje je předseda RR. Povinností MV je zajistit dohled nad realizací ROP Střední Morava, zejména nad zajištěním souladu s legislativou ES a ČR, dosažením cílů programu při efektivním využití veřejných prostředků aj. MV schvaluje mj. změnu ROP Střední Morava.

### **Monitorovací zprávy**

Zprávy se vypracovávají na všech úrovních implementační struktury (na úrovni programu i projektu) a jsou předkládány podle přesného harmonogramu. Jejich prostřednictvím subjekty odpovědné za monitorování rekapituluji realizaci projektu nebo programu spolufinancovaného ze strukturálních fondů.

### **Monitorování**

Monitorování (monitoring) je základní nástroj dosažení efektivního nastavení a následné implementace ROP Střední Morava a projektů. Monitoring zajišťuje sběr dat a předkládá souhrnné informace o aktuálním stavu procesu implementace. Celkovou zodpovědnost za monitorování ROP Střední Morava nese řídicí orgán, který provádí monitorování postupu realizace ROP Střední Morava na úrovni jednotlivých projektů, prioritních os a programu jako celku ve vztahu k naplňování globálního a specifických cílů.

### **Nákladová mezera**

Je to rozdíl mezi způsobilými výdaji na realizaci projektu (včetně tržní ceny projektu před jeho zahájením) navýšenými o přiměřený zisk a tržní hodnotou (cenou obvyklou tohoto projektu pro jeho dokončení).

### **Národní rozvojový plán (NRP)**

NRP je klíčový strategický dokument pro nastavení systému čerpání strukturálních fondů a Fondu soudržnosti EU v programovém období 2007 - 2013. Strategie NRP definuje cíle a kroky nutné k jejich naplnění a zdůvodňuje potřebnost a účelnost intervencí výše uvedených fondů. Součástí NRP je také zaměření operačních programů, nastavení systému pro řízení a monitorování podpory, indikativní finanční rámec a rozdělení prostředků mezi jednotlivé operační programy. NRP slouží také jako podkladový materiál pro vyjednávání s Evropskou komisí a je východiskem pro zpracování Národního strategického referenčního rámce ČR pro období 2007 - 2013.

### **Národní strategický referenční rámec (NSRR)**

NSRR představuje základní strategický dokument pro získání podpory ze strukturálních fondů a Fondu soudržnosti. Ve strategické části dokumentu je stanovena konkrétní strategie realizace politiky hospodářské a sociální soudržnosti v ČR. Součástí NSRR je seznam operačních programů, indikativní finanční alokace a věcné vymezení rozhraní mezi politikou hospodářské a sociální soudržnosti a dalšími finančními nástroji. Dokument podléhá negociačnímu procesu s Evropskou komisí.

|                                |                 |                  |
|--------------------------------|-----------------|------------------|
| Datum vydání:<br>prosinec 2011 | Verze č.<br>1.0 | Stránka 18 z 208 |
|--------------------------------|-----------------|------------------|

## Natura 2000

Natura 2000 je soustava chráněných území evropského významu, které vytvářejí na svém území podle jednotných principů všechny státy Evropské unie. Cílem této soustavy je zabezpečit ochranu těch druhů živočichů, rostlin a typů přírodních stanovišť, které jsou z evropského pohledu nejcennější, nejvíce ohrožené, vzácné či omezené svým výskytem jen na určitou oblast (endemické). Protože v rámci soustavy NATURA 2000 jsou chráněny také stanoviště a druhy, které v naší přírodě jsou přítomny jen díky lidské činnosti, není cílem v těchto chráněných územích zcela vyloučit vliv člověka. Naopak, vhodný management těchto lokalit je nutný pro jejich udržení. Zakázány jsou jen takové činnosti, které mají negativní vliv. Ovšem veškeré plány a projekty, které nějakým způsobem mohou významně ovlivnit evropsky významné lokality nebo ptačí oblasti, podléhají samostatnému posuzování vlivů projektů z hlediska zachování předmětu ochrany. Vytvoření soustavy NATURA 2000 se tak dotýká především vlastníků a uživatelů pozemků, obcí, zájmových organizací a skupin.

## Nepodstatná změna projektu

Nepodstatná změna nesmí ovlivnit dosažení cílů projektu a naplňování schválených monitorovacích indikátorů. Příjemce je oprávněn projekt upravit a pozměnit bez předchozího souhlasu poskytovatele dotace pouze v případě, že jde o tzv. nepodstatnou změnu. Tuto změnu příjemce následně uvádí v nejbližším monitorovacím hlášení.

## Nesrovnalost

Jde o porušení předpisů ES nebo předpisů ČR, které upravují použití prostředků z rozpočtu EU nebo veřejných zdrojů ČR, v jehož důsledku jsou nebo by mohly být dotčeny veřejné rozpočty ČR nebo souhrnný rozpočet EU formou neoprávněné výdajové položky. Tzn. jedná se o každé porušení podmínek, za kterých byly prostředky z rozpočtu EU poskytnuty České republice, a každé porušení podmínek, za kterých byly tyto prostředky a prostředky národních veřejných rozpočtů dále poskytnuty příjemcům.

## Nestátní neziskové organizace (NNO)

- občanská sdružení vyvíjející činnost podle zákona č. 83/1990 Sb., o sdružování občanů ve znění pozdějších předpisů;
- obecně prospěšné společnosti zřízené podle zákona č. 248/1995 Sb., o obecně prospěšných společnostech a o změně a doplnění některých zákonů ve znění pozdějších předpisů;
- církevní právnické osoby zřízené podle zákona č. 3/2002 Sb., o svobodě náboženského vyznání a postavení církví a náboženských společností a o změně některých zákonů ve znění pozdějších předpisů (zákon o církvích a náboženských společnostech);
- nadace a nadační fondy zřízené podle zákona č. 227/1997 Sb, o nadacích a nadačních fondech a o změně a doplnění některých souvisejících zákonů (zákon o nadacích a nadačních fondech).

## Nezpůsobilé výdaje

Jedná se o výdaje, které nemohou být spolufinancovány z poskytnuté dotace. Pokud tyto výdaje v projektu existují, musí být vykázány v rozpočtu projektu a být vždy financovány z vlastních zdrojů žadatele/příjemce. Pravidla způsobilých (a nezpůsobilých) výdajů lze nalézt v Metodickém pokynu Způsobilé výdaje.

## Notifikace (oznamovací povinnost)

Jde o oznamovací povinnost vůči Evropské komisi, kdy se ve stanovených případech oznamuje záměr poskytnout veřejnou podporu. Oznámení provádí poskytovatel veřejné

|                                |                 |                  |
|--------------------------------|-----------------|------------------|
| Datum vydání:<br>prosinec 2011 | Verze č.<br>1.0 | Stránka 19 z 208 |
|--------------------------------|-----------------|------------------|

podpory na oznamovacích formulářích, a to prostřednictvím Úřadu pro ochranu hospodářské soutěže. Veřejnou podporu je poskytovatel oprávněn poskytnout až po schválení Komisí.

### **Nulová investiční varianta**

Nulová varianta je alternativní vývoj, který předpokládá nerealizování investice (popisuje situaci a vývoj událostí, kdyby nedošlo k realizaci projektu). Její popis slouží pro srovnání s investiční variantou pro identifikaci veškerých důsledků projektu.

### **NUTS**

Jde o zkratku z La Nomenclature des Unités Territoriales Statistiques, nebo-li mezinárodní standard zavedený Statistickým úřadem Evropských společenství ve spolupráci s ostatními orgány EU pro potřeby klasifikování jednotné unifikované struktury územních jednotek. Klasifikace obsahuje 6 úrovní NUTS, které představují velikostní skupiny. Vymezení jednotlivých úrovní NUTS je charakterizováno počtem obyvatel a rozlohou. Kraje v České republice jsou zařazeny do úrovně NUTS 3. Pro potřeby poskytování dat, zejména k čerpání Strukturálních fondů EU, bylo nutné vytvořit sdružené kraje, tzv. oblasti na úrovni NUTS 2. Oblasti NUTS 2 jsou také nazývány regiony soudržnosti. V ČR jsou tvořeny územím 1 - 3 krajů. Regiony soudržnosti jsou příjemci finanční pomoci Evropské unie.

### **Občanské vybavení**

Jedná se o stavby, zařízení a pozemky sloužící např. pro vzdělání a výchovu, sociální služby a péči o rodinu, zdravotní služby, kulturu, dopravní dostupnost, veřejnou správu a ochranu obyvatelstva.

### **Obecné nařízení**

Jedná se o Nařízení Rady (ES) č. 1083/2006 o obecných ustanoveních o Evropském fondu pro regionální rozvoj, Evropském sociálním fondu a Fondu soudržnosti a o zrušení nařízení (ES) č. 1260/1999.

### **Oblast podpory**

Oblast podpory představuje základní dotační titul operačního programu se stanoveným finančním plánem, který v případě ROP Střední Morava zahrnuje způsobilé výdaje spolufinancované z veřejných zdrojů Společenství a ČR. Na danou oblast podpory vypisuje řídicí orgán ROP Střední Morava výzvu k předkládání projektových žádostí.

### **OKEČ (nyní CZ-NACE)**

Odvětvová klasifikace ekonomických činností (OKEČ), která je nahrazena od dne 1. 1. 2008 Klasifikací ekonomických činností (CZ-NACE), je jednou ze základních ekonomických klasifikací a vychází ze statistické klasifikace ekonomických činností ES – NACE. Je vypracována pro kategorizaci údajů, které souvisí s organizační jednotkou - ekonomickým subjektem. Poskytuje základnu pro přípravu statistických údajů o různých vstupech, výstupech, tvorbě kapitálu a finančních transakcích ekonomických subjektů.

### **OLAF (Evropský úřad pro boj proti podvodům)**

Tento úřad byl zřízen Evropskou komisí jako úřad na ochranu finančních a ekonomických zájmů ES. Posláním úřadu OLAF je ochrana finančních a ekonomických zájmů ES a boj proti organizovanému zločinu, podvodům a všem dalším nezákonným aktivitám ohrožujícím rozpočte ES. OLAF je oprávněn provádět správní vyšetřování podezření na nesrovnalost na úrovni členských států.

### **Operační program (OP)**

Operační program je základním strategickým dokumentem finanční a technické povahy pro konkrétní tématickou oblast nebo konkrétní region soudržnosti, který zpracovávají členské

|                                |                 |                  |
|--------------------------------|-----------------|------------------|
| Datum vydání:<br>prosinec 2011 | Verze č.<br>1.0 | Stránka 20 z 208 |
|--------------------------------|-----------------|------------------|

země EU. V operačním programu jsou podrobně popsány cíle a priority, které chce členská země v dané oblasti dosáhnout v aktuálním programovém období. Dokument operačního programu je schvalovaný Evropskou komisí pro realizaci podpory stanovené v Národním strategickém referenčním rámci. Za provádění operačních programů odpovídají členské státy na příslušné územní úrovni.

### **Optimalizace**

Jedná se o úpravu modelu administrace, resp. stávajícího procesu hodnocení projektů ve vazbě na posílení principu vyváženého rozvoje území, podporu projektů s odpovídající přidanou hodnotou a absorpční kapacitu regionu.

### **Park & Ride (P+R)**

Dopravní systém Park & Ride je založený na tom, že v bezprostřední blízkosti přepravního terminálu na okraji jádrového města nebo aglomerace jsou vybudována záchytná parkoviště, na která přijede klient svým motorovým vozidlem a odtud pokračuje veřejnou dopravou. Při využití systému musí poskytovat veřejná doprava určité výhody, které odrážejí snížení dopravní zátěže ve městě (např. možnost pokračovat veřejnou dopravou na parkovací lístek z parkoviště zařazeného do systému jako na jízdenku MHD).

### **Partnerství**

Partnerství je vztah mezi dvěma nebo více subjekty, jak soukromými tak veřejnými, který spočívá v reálné spolupráci subjektů při přípravě i realizaci projektu. Subjekty působící v partnerství jsou označovány jako tzv. partneři. Partneři ve vzájemném vztahu splňují podmínku, že jeden partner (příjemce) přijímá pomoc z evropských fondů, všichni partneři splňují podmínky programu a předem stanovená pravidla. Partneři nejsou příjemci ze SF ve smyslu obecného nařízení. Povaha právních vztahů mezi příjemcem a jeho partnery není založena na poskytování služeb (dodavatel není partner).

### **Platby ex – ante**

Jedná se o poskytnutí prostředků příjemci před realizací jeho výdajů na projekt.

### **Platby ex – post**

Jedná se o následné proplácení výdajů již vynaložených příjemcem.

### **Platební a certifikační orgán (PCO)**

Výkonem funkce PCO pro strukturální fondy a Fond soudržnosti byl na základě usnesení vlády č. 198 ze dne 22. února 2006 pověřen odbor Národní fond Ministerstva financí ČR. Ministerstvo financí je jako ústřední správní orgán odpovědný za státní rozpočet ČR a za finanční kontrolu, koordinuje příjem zahraniční pomoci a jako platební orgán koordinuje řízení finančních toků poskytnutých z rozpočtu Evropské unie Národnímu fondu a spravuje tyto prostředky. Útvar Ministerstva financí pověřený funkcí platebního orgánu je i orgánem provádějícím certifikaci (Certifikačním orgánem).

### **Počáteční investice**

Počáteční investicí se rozumí: investice do hmotného a nehmotného majetku souvisejícího se založením nové provozovny, rozšířením stávající provozovny, rozšířením výrobního sortimentu provozovny o nové, dodatečné výrobky nebo se zásadní změnou celkového výrobního postupu stávající provozovny.

„Hmotným majetkem“ se rozumí aktiva vztahující se k pozemkům, budovám a k závodu/strojnímu zařízení. V případě převzetí provozovny je nutné brát v úvahu pouze náklady vynaložené na zakoupení majetku od třetích stran, a to za předpokladu, že transakce proběhla za tržních podmínek.

|                                |                 |                  |
|--------------------------------|-----------------|------------------|
| Datum vydání:<br>prosinec 2011 | Verze č.<br>1.0 | Stránka 21 z 208 |
|--------------------------------|-----------------|------------------|

„Nehmotným majetkem“ se rozumí aktiva vzniklá převodem technologií formou nabytí patentových práv, licencí, know-how nebo patentem nechráněných technických znalostí. Investice na obnovu, které nesplňují některou z uvedených podmínek, nejsou proto pod tento pojem zahrnuty.

### **Pracovní skupiny pro přípravu ROP Střední Morava (PS)**

Pracovní skupiny za účasti zástupců měst, obcí, mikroregionů, hospodářských komor, podnikatelské i neziskové sféry se podílely na připomínkování jednotlivých fází přípravy ROP Střední Morava. Při přípravě ROP Střední Morava byl respektován princip partnerství.

### **Pravidlo (n+2)**

Podle tohoto pravidla musí být každý finanční závazek členské země přijatý vůči Evropské komisi splněn do 2 let od jeho přijetí. Aplikace tohoto pravidla bude probíhat v letech **2011 – 2013**. To znamená, že nárokové prostředky roku 2011/2013 mohou být čerpány do roku 2013/2015. Pokud prostředky nebudou použity do konce druhého roku následujícího po roce závazku, Evropská komise může požadovat jejich vrácení.

### **Pravidlo (n+3)**

Podle tohoto pravidla musí být každý finanční závazek členské země přijatý vůči Evropské komisi splněn do 3 let od jeho přijetí. Aplikace tohoto pravidla bude probíhat v letech 2007 - 2010. To znamená, že nárokové prostředky let 2008/2010 mohou být čerpány do konce roku 2011/2013. Pokud prostředky nebudou použity do konce třetího roku následujícího po roce závazku, Evropská komise může požadovat jejich vrácení.

### **Počáteční datum způsobilosti výdajů**

Za počáteční datum způsobilosti výdajů je považováno datum, které bude stanoveno v konkrétní výzvě k předkládání projektových žádostí. Výdaje vzniklé před tímto datem budou nezpůsobilé. Obecně je za datum způsobilosti výdajů považováno datum 1. 1. 2007. Projekty nesmí být ukončeny před počátečním dnem způsobilosti. Pravidla způsobilých výdajů jsou součástí Metodického pokynu Způsobilé výdaje. Na způsobilost výdajů má vliv zda, projekt zakládá či nezakládá veřejnou podporu. Podrobná charakteristika způsobilých výdajů je dána ve vyhlášené výzvě.

### **Podstatná změna projektu**

Podstatnou změnou je každá změna, která by měla vliv na bodové hodnocení projektu v době před usnesením VRR o výběru projektů. Každá podstatná změna podléhá schvalování VRR a vyžaduje uzavření dodatku ke Smlouvě o poskytnutí dotace.

### **Press trip**

Jde o jeden z nástrojů vztahů s médii (media relations) vhodný např. k návštěvě odborného veletrhu apod. Spočívá v organizaci reportážní cesty pro skupinu novinářů specializujících se na dotčenou problematiku.

### **Prioritní osa**

Jedná se o jednu z priorit strategie ROP Střední Morava skládající se ze skupiny operací, které spolu vzájemně souvisejí a mají konkrétní měřitelné cíle. Každé prioritní ose je přidělen určitý příspěvek z veřejných zdrojů Společenství a ČR a soubor blíže určených konkrétních cílů. Každá prioritní osa je naplňována prostřednictvím oblastí podpory.

### **Program rozvoje kraje (PRK)**

Tvorba PRK vychází z §§ 2 a 8 zákona č. 248/2000 Sb., o podpoře regionálního rozvoje v aktuálním znění. Jedná se o dokument střednědobé až dlouhodobé koordinace veřejných a soukromých aktivit ekonomického, sociálního, kulturního a ekologického charakteru na

|                                |                 |                  |
|--------------------------------|-----------------|------------------|
| Datum vydání:<br>prosinec 2011 | Verze č.<br>1.0 | Stránka 22 z 208 |
|--------------------------------|-----------------|------------------|

území kraje. Koordinace rozvoje kraje spadá do pravomoci zastupitelstva kraje, který PRK schvaluje, zajišťuje jeho realizaci a kontroluje jeho plnění. Také kraje Olomoucký i Zlínský mají zpracovány Program rozvoje územního obvodu kraje.

### **Programové období**

Politika soudržnosti Evropské unie je v návaznosti na rozpočtové období EU realizována podle tzv. programových období. Pro každé programové období jsou určeny základní cíle politiky soudržnosti EU, k jejichž naplnění jsou z rozpočtu alokovány finanční prostředky.

### **Projektová žádost**

Projektovou žádost žadatel předkládá s cílem získat dotaci v rámci ROP Střední Morava. Projektovou žádost tvoří tištěný a elektronický výstup z webového programu Benefit7+ (webová žádost) doplněný o povinné a nepovinné přílohy. Zpracovanou projektovou žádost předkládá žadatel na základě výzvy k předkládání projektových žádostí v souladu s podmínkami ROP Střední Morava a výzvy.

### **Projekt**

Projekt je časově ohraničená cílená činnost prováděná příjemcem za účelem dosažení požadovaného výsledku v rámci operačního programu. Jedná se o konkrétní aktivity realizované příjemcem a spolufinancované prostřednictvím dotace.

### **Projektová dokumentace**

Projektovou dokumentací se rozumí dokumentace pro přípravu projektové žádosti (vč. povinných příloh žádosti) a dokumentace nezbytná pro úspěšnou realizaci projektu. Jedná se zejména o dokumentaci pro územní nebo stavební řízení, podkladové studie (projektové žádosti), ekonomické rozvahy atd.

### **Prováděcí dokument ROP Střední Morava**

Dokument, který svým obsahem navazuje na ROP Střední Morava a obsahuje podrobné informace o implementaci (realizaci) programu, zejména pak o operační úrovni prioritních oblastech podpory. Prováděcí dokument není předkládán a projednáván s Evropskou komisí. Prováděcí dokument ROP Střední Morava je zveřejněn na webových stránkách Regionální rady regionu soudržnosti Střední Morava.

### **Prováděcí nařízení**

Jedná se o Nařízení Komise č. 1828/2006, kterým se stanoví prováděcí pravidla k nařízení Rady (ES) č. 1083/2006 o obecných ustanoveních týkajících se Evropského fondu pro regionální rozvoj, Evropského sociálního fondu a Fondu soudržnosti a k nařízení Evropského parlamentu a Rady (ES) č. 1080/2006 o Evropském fondu pro regionální rozvoj (dále jen prováděcí nařízení).

### **Průběžné proplácení uhrazených výdajů**

Jedná se o následné proplácení výdajů již vynaložených příjemcem.

### **Předseda Regionální rady regionu soudržnosti Střední Moravy**

Jedná se o statutární orgán Regionální rady regionu soudržnosti Střední Morava, v jehož kompetenci je např. podepisování Smluv o poskytnutí dotace. Bližší specifikace je uvedena v §16f, zákona č. 248/2000 Sb., o podpoře regionálního rozvoje.

### **Příjemce**

Příjemcem může být osoba s právní subjektivitou (právnícká osoba), tzn. hospodářský subjekt, orgán nebo podnik (veřejnoprávní nebo soukromý), nebo fyzická osoba podnikající dle zákona 455/1991 Sb., o živnostenském podnikání v platném znění, případně jiného právního

|                                |                 |                  |
|--------------------------------|-----------------|------------------|
| Datum vydání:<br>prosinec 2011 | Verze č.<br>1.0 | Stránka 23 z 208 |
|--------------------------------|-----------------|------------------|

předpisu, která je zodpovědná za realizaci projektu. Žadatel se stává příjemcem dnem uzavření Smlouvy o poskytnutí dotace nebo okamžikem zahájení realizace projektu, a to i za předpokladu, že tento okamžik nastane dříve než uzavření Smlouvy o poskytnutí dotace. Pro příjemce je určena Příručka pro příjemce.

### **Publicita projektu**

Publicita projektu je označení zahájení fyzické realizace projektu informační cedulí. Po skončení fyzické realizace umístění pamětní desky, která bude na místě minimálně po dobu udržitelnosti projektu. Dále označení logy všech dokumentů, které jsou nějakým způsobem zveřejněny, např. zadávací dokumentace k výběrovému řízení.

### **Region soudržnosti Střední Morava**

Jedná se o územní statistickou jednotku, která je tvořena dvěma kraji – Olomouckým a Zlínským. Regiony soudržnosti (v ČR celkem 7 a Praha) byly zřízeny zákonem č. 248/2000 Sb., o podpoře regionálního rozvoje pro potřeby spojené s koordinací a realizací politik hospodářské a sociální soudržnosti, spočívající zejména ve využití finančních prostředků ze strukturálních fondů EU. V programovém období 2007 – 2013 bude region soudržnosti Střední Morava čerpat podporu z ERDF v rámci Cíle Konvergence prostřednictvím ROP Střední Morava. Územní statistické jednotky, tzv. NUTS, slouží v rámci EU ke statistickým účelům a pro potřeby programování a v České republice jsou členěny na 5 úrovní: NUTS 1 (celá Česká republika), NUTS 2 (regiony soudržnosti), NUTS 3 (kraje), NUTS 4 (okresy) a NUTS 5 (obce).

### **Regionální operační program regionu soudržnosti Střední Morava (ROP Střední Morava)**

ROP Střední Morava představuje klíčový strategický programový dokument, vycházející ze sociálně-ekonomických rozvojových priorit regionu při realizaci projektů podporovaných ze strukturálních fondů EU v průběhu programového období 2007 – 2013. Jde o dokument, který je zaměřen především na řešení problémů, které je efektivní řešit prostřednictvím regionálních intervencí (např. rozvojové problémy v oblasti cestovního ruchu), nebo se jedná o problémy, jejichž řešení je vymezeno kompetencemi krajských samospráv. Cílem ROP Střední Morava je podstatné zvýšení konkurenceschopnosti ekonomiky v regionu, trvalé zlepšování životní úrovně jeho obyvatelstva a zvyšování prosperity. ROP Střední Morava přispěje k výraznému zrychlení ekonomického rozvoje metropolitních oblastí tvořících rozvojové póly regionu a ke stabilizaci venkovského prostoru, a to zejména prostřednictvím posílení rozvoje vnitřního potenciálu regionu a posílení vazeb mezi centry zaměstnanosti a jejich venkovským zázemím.

### **Regionální rada regionu soudržnosti Střední Morava (RR)**

Regionální rada je řídicím orgánem ROP Střední Morava a nese celkovou zodpovědnost za jeho realizaci. Orgány Regionální rady jsou dle zákona č. 138/2006 Sb., kterým se mění některé zákony v souvislosti s přijetím zákona o veřejných zakázkách, mimo jiné zákon č. 248/2000 Sb., o podpoře regionálního rozvoje, ve znění pozdějších předpisů: Výbor Regionální rady (VRR), předseda Regionální rady a Úřad Regionální rady (ÚRR). Regionální rada zodpovídá zejména za transparentní výběr projektů, monitorování projektů, zajištění spolufinancování z veřejných zdrojů, řízení činnosti monitorovacího výboru, poskytování informací a zpráv, zajištění publicity atd.

### **Řídicí orgán (ŘO)**

Jedná se o subjekt, který byl zřízen ze zákona č. 248/2000 Sb., o podpoře regionálního rozvoje, ve znění pozdějších předpisů a zodpovídá za řízení, koordinaci a implementaci programu a provádění pomoci z ERDF v souladu s předpisy EU a národními normami. Řídicím orgánem ROP Střední Morava je Regionální rada regionu soudržnosti Střední Morava (dále i Regionální rada). Ta je složena ze 3

|                                |                 |                  |
|--------------------------------|-----------------|------------------|
| Datum vydání:<br>prosinec 2011 | Verze č.<br>1.0 | Stránka 24 z 208 |
|--------------------------------|-----------------|------------------|



orgánů: Výbor Regionální rady, předseda Regionální rady a Úřad Regionální rady regionu soudržnosti Střední Morava.

### **Sektorový (tematický) operační program**

Sektorové (tematické) operační programy navazují na rozvojovou strategii a cíle politiky soudržnosti definované v Národním rozvojovém plánu ČR (NRP ČR) pro období 2007 - 2013. Převádí jednotlivé priority NRP do konkrétních oblastí podpor, které jsou přesně věcně vymezeny a navzájem odděleny. Společně však tvoří OP jeden logický celek oblastí podpory z fondů EU. Sektorové operační programy se budou realizovat ve všech regionech soudržnosti ČR s výjimkou hl. m. Prahy.

### **SFC2007**

System for Fund management in the European Community 2007 – 2013 je informační systém Evropské komise, který pomáhá dodržovat pravidla fondů EU. SFC2007 tvoří Informační systém a Systém finančního řízení. Členské státy a EK využívají informační systém, který slouží pro komunikaci a výměnu dokumentů mezi členskými státy EU a EK, kam všechny instituce pracující s fondy EU povinně předávají veškeré údaje potřebné pro implementaci nařízení. SFC2007 je provázán na MSC2007 díky Web Services přes síť internet, což umožňuje přímý interface.

### **Smlouva o poskytnutí dotace**

Dotace z rozpočtu Regionální rady je v souladu se zákonem č. 250/2000 Sb., o rozpočtových pravidlech územních rozpočtů, v platném znění, poskytována na základě usnesení Výboru Regionální rady. Výbor Regionální rady schvaluje na svém jednání Seznam projektů vybraných k poskytnutí dotace. S úspěšnými žadateli je uzavřena Smlouva o poskytnutí dotace za předpokladu, že žadatel dodal včas všechny požadované dokumenty v souladu s údaji uvedenými v projektové žádosti. Smlouva o poskytnutí dotace je základním dokumentem pro zahájení realizace projektu a je podepsána statutárními zástupci obou smluvních stran (tj. poskytovatele a příjemce).

### **Sociálně ohrožené osoby a skupiny**

Jedná se o fyzické osoby nebo skupiny fyzických osob v nepříznivé sociální situaci. Nepříznivou sociální situací se rozumí oslabení nebo ztráta schopnosti z důvodu věku, nepříznivého zdravotního stavu, pro krizovou sociální situaci, životní návyky a způsob života vedoucí ke konfliktu se společností, sociálně znevýhodňující prostředí, ohrožení práv a zájmů trestnou činností jiné fyzické osoby nebo z jiných závažných důvodů.

### **Sociální služba**

Činnost nebo soubor činností zajišťujících pomoc a podporu osobám za účelem sociálního začlenění nebo prevence sociálního vyloučení dle zákona 108/2006 Sb., o sociálních službách.

### **Socioekonomické přínosy**

Socioekonomické přínosy určují společenský užitek projektu. Za socioekonomické přínosy označujeme ekonomické přínosy projektu převedené na hotovostní toky. Oceněním socioekonomických přínosů je zajištěna objektivní srovnatelnost projektových žádostí.

### **Souběh dotací**

Žadatel se může ucházet o dotaci ve více programech či dotačních titulech, realizovat projekt a čerpat finanční prostředky na stejné aktivity však může pouze v rámci jednoho programu. V součtu všechny dotace a vlastní zdroje příjemce nesmí převýšit hodnotu celkových způsobilých výdajů projektu. Žádný výdaj tedy nesmí být hrazen ze dvou či více dotačních

|                                |                 |                  |
|--------------------------------|-----------------|------------------|
| Datum vydání:<br>prosinec 2011 | Verze č.<br>1.0 | Stránka 25 z 208 |
|--------------------------------|-----------------|------------------|

zdrojů tak, aby součet těchto dotací a vlastních zdrojů příjemce přesahoval hodnotu výdaje. Příjemce musí vždy doložit příslušnou smlouvu se subjektem, který mu poskytuje dotaci.

### **Soukromé výdaje**

Výše výdajů z celkových způsobilých výdajů, které jsou kryty prostředky ze soukromých zdrojů příjemce vložených do projektu.

### **Specifická výzva ve vazbě na Integrovaný operační program (IOP)**

Ve vazbě na schválené projektové žádosti Řídicím orgánem IOPu může Řídicí orgán ROP Střední Morava vyhlásit specifickou výzvu, ve které bude umožněno financovat aktivity zaměřené na návaznou infrastrukturu uvedené v ROP Střední Morava v rámci prioritní osy 3 „Cestovní ruch“ (tzn. takové aktivity, které doplňkovým způsobem v místě realizace projektu navazují na projekt schválený Řídicím orgánem IOPu).

### **Specifická výzva v rámci ROP Střední Morava pro prioritní osu 2 „Integrovaný rozvoj a obnova regionu“ a prioritní osu 3 „Cestovní ruch“**

V rámci uvedených oblastí/podoblastí podpory:

2.2.9 Integrovaný plán pro města nad 5000 obyvatel

2.2.10 Integrovaný plán konverze zóny

2.4 Podpora podnikání

3.1.2 Integrovaný rozvoj cestovního ruchu na venkově

budou vyhlášovány specifické výzvy na základě schválených IPRÚ a Konceptů Výborem Regionální rady kterými bude umožněno financovat aktivity, které budou naplňovat schválené IPRÚ nebo Koncept v rámci aktivit ROP Střední Morava.

Specifická výzva bude především obsahovat:

- rozsah podporovaných aktivit a/nebo území
- finanční rozsah výzvy
- oprávněné příjemce
- předpokládané výstupy a výsledky projektů
- podmínku vzájemných návazností v rámci Konceptu

### **Specifické cíle ROP Střední Morava**

Specifické cíle dále rozvádějí zaměření a obsah globálního cíle. Jejich naplňování je součástí realizace aktivit v rámci prioritních os formulovaných v rámci ROP Střední Morava. ROP Střední Morava má definovány 3 specifické cíle.

### **Společný regionální operační program (SROP)**

Jedná se o jeden z pěti operačních programů, které byly v období 2004 – 2006 schváleny pro Českou republiku v rámci Cíle 1. SROP zahrnuje rozvojové priority všech regionů soudržnosti (vyjma Prahy). Podpora byla zaměřena na rozvoj podnikání v regionech, regionální infrastruktury, lidských zdrojů a cestovního ruchu v regionech. Celková alokace SROP činila pro celou Českou republiku 454,3 mil. € (13,6 mld. Kč), což reprezentovalo cca 31 % finančních zdrojů na 5 programů Cíle 1, pro region soudržnosti Střední Morava pak 67 mil. € (2,0 mld. Kč).

|                                |                 |                  |
|--------------------------------|-----------------|------------------|
| Datum vydání:<br>prosinec 2011 | Verze č.<br>1.0 | Stránka 26 z 208 |
|--------------------------------|-----------------|------------------|

## **Stavba**

Stavbou se rozumí veškerá stavební díla, která vznikají stavební nebo montážní technologií, bez zřetele na jejich stavebně technické provedení, použité stavební výrobky, materiály a konstrukce, na účel využití a dobu trvání.

## **Stavební úpravy**

Jedná se o stavební úpravy nemovitosti, kdy se její výškové a půdorysné poměry nemění, a které mohou mít za následek změnu jejího účelu nebo některého z technických parametrů (zvýšení únosnosti, kvality, atd.). Jde o soubor prací mající investiční charakter.

## **Strategické obecné zásady Společenství (SOZS)**

SOZS byly stanoveny v souladu s čl. 25 obecného nařízení. Hlavním smyslem těchto zásad je podpora priorit Společenství pro každý z cílů fondů tak, aby byl podpořen vyvážený, harmonický a udržitelný rozvoj. Ze SOZS vychází Národní rozvojový plán.

## **Strategie hospodářského růstu České republiky (SHR)**

Jedná se o základní dokument určený pro koordinaci činností ovlivňujících hospodářský růst a zvyšování konkurenceschopnosti české ekonomiky. Hlavním cílem strategie je vytvořit co nejlepší podmínky pro ekonomické aktivity a efektivní využití veřejných prostředků v podporovaných oblastech. Cílem strategie je nastavení priorit pro koordinaci hospodářské politiky pro období do roku 2013 a nasměrování prostředků ze SF EU a FS pro období 2007 - 2013. Strategie byla schválena vládou ČR v červenci 2005.

## **Strukturální fondy (SF)**

Finanční nástroje Evropského Společenství, které přispívají k dosažení obecných cílů stanovených v člancích 158 -162 Smlouvy o založení ES. Jedná se o Evropský fond pro regionální rozvoj (ERDF), Evropský sociální fond (ESF) a Fond soudržnosti (FS). Podrobnosti o využívání SF jsou stanoveny zejména v následujících předpisech: obecného nařízení, Nařízení Evropského parlamentu a Rady (ES) č. 1080/2006 o Evropském fondu pro regionální rozvoj a o zrušení nařízení (ES) č. 1783/1999 a Nařízení Evropského parlamentu a Rady (ES) č.1081/2006 o Evropském sociálním fondu a o zrušení Nařízení (ES) č. 1784/1999. ROP Střední Morava bude financován z Evropského fondu pro regionální rozvoj (ERDF) a bude využito křížového financování.

## **SWOT**

SWOT analýza představuje základní nástroj, na němž je postavena strategie ROP Střední Morava. Jedná se o analýzu silných a slabých stránek, příležitostí a hrozeb, kterým čelí předmět analýzy, v našem případě region soudržnosti Střední Morava. SWOT analýza je provázána s prioritními osami a oblastmi podpory ROP Střední Morava.

## **Technická pomoc**

Technická pomoc představuje financování ROP Střední Morava v oblasti přípravy, řízení, monitorování, hodnocení, informování a kontroly programu spolu s činnostmi zaměřenými na posílení administrativní kapacity pro realizaci ROP Střední Morava z prostředků strukturálních fondů.

## **Udržitelnost projektu**

Výstupy a výsledky projektu musí být udrženy v nezměněné podobě po určitou dobu od finančního ukončení projektu v souladu s předem definovanými pravidly a podmínkami. Udržitelnost je sledována po dobu 5ti let od data finančního ukončení projektu. Pokud je však příjemce malý a střední podnikatel, platí tato lhůta po dobu 3 let.

|                                |                 |                  |
|--------------------------------|-----------------|------------------|
| Datum vydání:<br>prosinec 2011 | Verze č.<br>1.0 | Stránka 27 z 208 |
|--------------------------------|-----------------|------------------|

## Urbanizovaná plocha

Označení pro plochy zastavěné a zastavitelné. Plochy zastavěné jsou vymezené hranicí současně zastavěného území definovaného ve smyslu § 139 a) stavebního zákona. Plochy zastavitelné jsou vymezeny jednak současně zastavěným územím, jednak také plochami v současnosti ještě nezastavěnými, ale k zastavění tímto územním plánem navrženými.

## Úřad Regionální rady regionu soudržnosti Střední Morava (ÚRR)

Úřad Regionální rady je výkonným orgánem Regionální rady, který zabezpečuje veškeré úkoly spojené s funkcí řídicího orgánu ROP Střední Morava s výjimkou těch záležitostí, které jsou svěřeny nebo vyhrazeny Výboru Regionální rady a předsedovi Regionální Rady. Úřad také plní úkoly spojené s odborným, organizačním a technickým zabezpečením činnosti RR, tzn., poskytuje konzultace, přijímá, kontroluje a hodnotí projektové žádosti, kontroluje realizaci projektů, zajišťuje publicitu programu atd. Úřad má dvě (územní) místně příslušná pracoviště – v Olomouci a ve Zlíně.

## Věcné hodnocení projektu (bodování)

Fáze posuzování projektu, která zahrnuje bodové hodnocení projektu (tzv. etapa 1) a hodnocení projektu na základě dopracování projektu (tzv. etapa 2) na základě Kritérií pro výběr projektů. Před tímto posouzením je prováděna Kontrola přijatelnosti a Kontrola formálních náležitostí.

## Veřejná infrastruktura

Veřejná infrastruktura jsou pozemky, stavby, zařízení, a to v následující struktuře:

- **dopravní infrastruktura**, např. stavby pozemních komunikací, drah, vodních cest, letišť a s nimi souvisejících zařízení;
- **technická infrastruktura**, např. vodovody, vodojemy, kanalizace, čistírny odpadních vod, stavby a zařízení pro nakládání s odpady, trafostanice, energetické vedení, komunikační vedení veřejné komunikační sítě, elektronické komunikační zařízení veřejné komunikační sítě, produktovody;
- **občanské vybavení**, kterým jsou stavby, zařízení a pozemky sloužící např. pro vzdělání a výchovu, sociální služby a péči o rodiny, zdravotní služby, kulturu, veřejnou správu, ochranu obyvatelstva,
- **veřejné prostranství**, zřizované nebo užívané ve veřejném zájmu.

## Veřejná podpora

Vymezení pojmu „veřejná podpora“ (právo ES užívá pojem „státní pomoc“) je obsaženo v čl. 107 – 109 Smlouvy o fungování EU. Z něj vyplývá, že za veřejnou podporu je považována jakákoliv forma výhody ze strany státu, jiných veřejných institucí, příp. jimi kontrolovaných subjektů, směřující určitému podniku (dle práva ES se jedná nejenom o podnikatele, ale i o příspěvkové organizace, univerzity, nadace apod., pokud vykonávají ekonomickou činnost), příp. odvětví výroby (služeb), které narušuje, resp. je způsobilé narušit soutěž na vnitřním trhu EU a ovlivnit obchod mezi členskými státy. Aby se jednalo o veřejnou podporu, musí dojít i k přímému (výdej prostředků) či nepřímému (nevybrání prostředků) zatížení veřejných rozpočtů (do této kategorie jsou Evropskou komisí řazeny i prostředky strukturálních fondů EU).

## Veřejné prostranství

Jedná se o prostranství zřizované nebo užívané ve veřejném zájmu.

|                                |                 |                  |
|--------------------------------|-----------------|------------------|
| Datum vydání:<br>prosinec 2011 | Verze č.<br>1.0 | Stránka 28 z 208 |
|--------------------------------|-----------------|------------------|

## Veřejný výdaj

Výdaj, který pochází ze státního rozpočtu, státních finančních aktiv, státních fondů, územních rozpočtů, rozpočtu EU, z rozpočtu mezinárodních organizací založených mezinárodní veřejnou smlouvou, anebo jakýkoli podobný výdaj. Za podobný výdaj se považuje výdaj pocházející z rozpočtu veřejnoprávních subjektů nebo sdružení jednoho nebo více regionálních nebo místních orgánů nebo veřejnoprávních subjektů jednajících v souladu se směrnicí Evropského parlamentu a Rady 2004/18/ES ze dne 31. března 2004 o koordinaci postupů při zadávání veřejných zakázek na stavební práce, dodávky a služby. Veřejnoprávním subjektem se rozumí jakýkoliv subjekt, který:

- a) je založený nebo zřízený za zvláštním účelem uspokojování potřeb obecného zájmu, který nemá průmyslovou nebo obchodní povahu,
- b) má právní subjektivitu a
- c) je financován převážně státem, regionálními nebo místními orgány nebo jinými veřejnoprávními subjekty<sup>2</sup>; nebo je těmito orgány řízen; nebo je v jeho správním, řídicím nebo dozorčím orgánu více než polovina členů jmenována státem, regionálními nebo místními orgány nebo jinými veřejnoprávními subjekty.

Podmínky uvedené pod písmeny a) až c) musí být splněny současně (kumulativně).

## Výbor Regionální rady regionu soudržnosti Střední Morava (VRR)

Výbor Regionální Rady je ustanoven na základě zákona č. 138/2006 Sb., kterým se mění některé zákony v souvislosti s přijetím zákona o veřejných zakázkách, kterým se mimo jiné mění zákon č. 248/2000 Sb., o podpoře regionálního rozvoje, ve znění pozdějších předpisů. Jedná se o orgán Regionální rady, který je tvořen 16 členy, kteří jsou voleni z řad zastupitelstev krajů Olomouckého a Zlínského. Výbor Regionální rady je zodpovědný za řízení a provádění ROP Střední Morava, např. schvaluje výběr projektů. Dále také schvaluje a vyhlašuje výzvy pro předkládání projektových žádostí.

## Výroční zpráva

Je zpráva s přehledem o provádění operačního programu, kterou na základě čl. 67 obecného nařízení zasílá řídicí orgán operačního programu Komisi jednou ročně.

## Výzva k předkládání projektových žádostí

Je dokument představující souhrn informací o termínu a podmínkách výzvy k předkládání projektových žádostí - od kdy do kdy a kde je možno předkládat projektové žádosti, a vyhlašovaných oblastech podpory pro dané kolo výzvy (dle nastavení ŘO).

## Webová žádost Benefit7+

Jedná se o elektronickou žádost, která slouží žadateli pro vyplnění základních informací o projektu. Tištěnou žádost z programu spolu s povinnými a případně nepovinnými přílohami pak žadatel předkládá na pracovišti Úřadu Regionální rady v termínu určeném ve výzvě k předkládání projektových žádostí. Webová žádost může být upravena pro každou výzvu k předkládání projektových žádostí. Více o webové žádosti v Metodickém pokynu Instrukce k vypracování webové aplikace BENEFIT7.

<sup>2</sup> Do tohoto financování se nezapočítávají prostředky, které jsou poskytovány společně s povinností poskytnout tyto prostředky dalšímu subjektu. (např. globální granty, partnerství) Dále se do tohoto financování nezapočítávají prostředky, které jsou poskytovány vůči konkrétnímu protiplnění (např. dodávka zboží).

|                                |                 |                  |
|--------------------------------|-----------------|------------------|
| Datum vydání:<br>prosinec 2011 | Verze č.<br>1.0 | Stránka 29 z 208 |
|--------------------------------|-----------------|------------------|

### Změna dokončené stavby

Změnou dokončené stavby se rozumí:

- **nástavba**, kterou se stavba zvyšuje;
- **přístavba**, kterou se stavba půdorysně rozšiřuje a která je vzájemně provozně propojena s dosavadní stavbou;
- **stavební úprava (rekonstrukce)**, při které se zachovává vnější půdorysné i výškové ohraničení stavby, za stavební úpravu se považuje též zateplení pláště stavby.

### Způsobilé výdaje projektu

Jedná se o oprávněné výdaje projektu, které mohou být spolufinancovány ze strukturálních fondů EU. Podrobně je problematika popsána v Metodickém pokynu Způsobilé výdaje.

### Žadatel

Žadatel je subjekt, který je oprávněn žádat řídicí orgán o dotaci ze strukturálních fondů EU v rámci výzvy k předkládání projektových žádostí, a to formou zpracování a následného předložení projektové žádosti včetně příloh. Žadatelem může být hospodářský subjekt, orgán nebo podnik (veřejný nebo soukromý). Žadatel se stává příjemcem dnem uzavření Smlouvy o poskytnutí dotace nebo okamžikem zahájení realizace projektu, a to i za předpokladu, že tento okamžik nastane dříve než uzavření Smlouvy o poskytnutí dotace.

### Žádost o platbu

Příjemce má právo podat na základě uzavřené Smlouvy o poskytnutí dotace žádost o úhradu výdajů na realizaci projektu ve formě žádosti o platbu. Žádost o platbu musí být doložena požadovanými doklady (zejména zaplacenými fakturami, což je potvrzeno výpisy z účtu). Žádost o platbu předkládá příjemce spolu s monitorovacím hlášením na Odbor kontroly a plateb Úřadu Regionální rady regionu soudržnosti Střední Morava.

### Železniční kolejové vozidlo (ŽKV)

Železniční kolejové vozidlo je definováno jako drážní vozidlo nesené a vedené při svém pohybu železniční kolejí (například vlak).

|                                |                 |                  |
|--------------------------------|-----------------|------------------|
| Datum vydání:<br>prosinec 2011 | Verze č.<br>1.0 | Stránka 30 z 208 |
|--------------------------------|-----------------|------------------|

### 3. LEGISLATIVNÍ RÁMEC

Usnesením Rady Asociace krajů ČR č. 371 z 8. října 2004 byl schválen záměr krajů připravovat pro programové období EU 2007 - 2013 samostatné regionální operační programy pro jednotlivé regiony soudržnosti (NUTS 2). Tento záměr byl znovu potvrzen na 2. zasedání Rady Asociace krajů ČR dne 11. února 2005.

Zpracování regionálních operačních programů pro jednotlivé regiony soudržnosti a jejich předložení Vládě ČR prostřednictvím Ministerstva pro místní rozvoj bylo hejtmanům krajů doporučeno usnesením vlády č. 175/2006 ze dne 22. 2. 2006.

ROP Střední Morava je společně s ostatními regionálními operačními programy součástí jak Národního rozvojového plánu, tak i Národního strategického referenčního rámce, který je základním národním programovým dokumentem pro politiku hospodářské a sociální soudržnosti pro období 2007 - 2013.

ROP Střední Morava vychází z cílů Strategických obecných zásad Společenství a je vypracován ve shodě s nařízeními ke Strukturálním fondům a Fondu soudržnosti pro programové období 2007 - 2013. ROP Střední Morava také odráží strategické cíle Programu rozvoje územního obvodu krajů regionu soudržnosti, které jsou financovatelné z prostředků Evropské unie.

Zpracování ROP Střední Morava tak plně respektuje odpovídající legislativu ES a ČR.

#### Legislativa EU

- Nařízení Rady č. 1080/2006 o Evropském fondu pro regionální rozvoj a zrušení nařízení (ES) č. 1783/1999.
- Nařízení Rady č. 1081/2006 o Evropském sociálním fondu a zrušení nařízení (ES) č. 1784/1999.
- Nařízení Rady č. 1082/2006 o evropském seskupení pro územní spolupráci.
- Nařízení Rady č. 1083/2006 o obecných ustanoveních o Evropském fondu pro regionální rozvoj, Evropském sociálním fondu a Fondu soudržnosti a o zrušení nařízení (ES) č. 1260/1999 (dále jen obecné nařízení).
- Nařízení Rady č. 1084/2006 o Fondu soudržnosti a o zrušení nařízení (ES) č. 1164/1994.
- Nařízení Komise č. 1828/2006, kterým se stanoví prováděcí pravidla k nařízení Rady (ES) č. 1083/2006 o obecných ustanoveních týkajících se Evropského fondu pro regionální rozvoj, Evropského sociálního fondu a Fondu soudržnosti a k nařízení Evropského parlamentu a Rady (ES) č. 1080/2006 o Evropském fondu pro regionální rozvoj (dále jen prováděcí nařízení).
- Rozhodnutí Rady ze dne 6. října 2006 o strategických obecných zásadách Společenství pro soudržnost (2006/702/ES).
- Nařízení Komise (ES) č. 1628/2006 ze dne 24. října 2006 o použití článků 87 a 88 Smlouvy na vnitrostátní regionální investiční podporu.
- Nařízení Komise (ES) č. 800/2008 ze dne 6. srpna 2008, kterým se v souladu s články 87 a 88 Smlouvy o ES prohlašují určité kategorie podpory za slučitelné se společným trhem (obecné nařízení o blokových výjimkách), které zrušuje nařízení Komise (ES) č. 1628/2006 a dále jeho účinnost je omezena do 31. prosince 2013
- Nařízení Komise (ES) č. 1998/2006 ze dne 15. prosince 2006 o použití článků 87 a 88 Smlouvy na podporu de minimis.

|                                |                 |                  |
|--------------------------------|-----------------|------------------|
| Datum vydání:<br>prosinec 2011 | Verze č.<br>1.0 | Stránka 31 z 208 |
|--------------------------------|-----------------|------------------|

- Pokyny k regionální podpoře na období 2007 – 2013 (2006/C 54/08) pro NUTS 2 Střední Morava.

### Národní legislativa

- Zákon č. 248/2000 Sb., o podpoře regionálního rozvoje, ve znění pozdějších předpisů.
- Zákon č. 128/2000 Sb., o obcích, ve znění pozdějších předpisů.
- Zákon č. 129/2000 Sb., o krajích, ve znění pozdějších předpisů.
- Zákon č. 490/2003 Sb., o vydání Klasifikace územních statistických jednotek (ČR-NUTS), ve znění pozdějších předpisů.
- Zákon č. 250/2000 Sb., o rozpočtových pravidlech územních rozpočtů, ve znění pozdějších předpisů.
- Zákon č. 280/2009 Sb., daňový řád, ve znění pozdějších předpisů.
- Zákon č. 40/2009 Sb., trestní zákon, ve znění pozdějších předpisů.
- Zákon č. 320/2001 Sb., o finanční kontrole ve veřejné správě a o změně některých zákonů (zákon o finanční kontrole), ve znění pozdějších předpisů.
- Zákon č. 47/2002 Sb., o podpoře malého a středního podnikání, ve znění pozdějších předpisů.
- Zákon č. 513/1991 Sb., obchodní zákoník, ve znění pozdějších předpisů.
- Zákon č. 215/2004 Sb., o úpravě některých vztahů v oblasti veřejné podpory a o změně zákona o podpoře výzkumu a vývoje, ve znění pozdějších předpisů.
- Zákon č. 137/2006 Sb., o veřejných zakázkách, ve znění pozdějších předpisů.
- Zákon č. 183/2006 Sb., o územním plánování a stavebním řádu, ve znění pozdějších předpisů.
- Zákon č. 266/2006 Sb., o úrazovém pojištění zaměstnanců, účinnost od 1. 1. 2008.
- Zákon č. 319/2006 Sb., o některých opatřeních ke zprůhlednění finančních vztahů v oblasti veřejné podpory a o změně zákona č. 235/2004 Sb., o dani z přidané hodnoty, ve znění pozdějších předpisů.
- Zákon č. 218/2000 Sb., o rozpočtových pravidlech, ve znění pozdějších předpisů.
- Zákon č. 420/2004 Sb., o přezkoumávání hospodaření územních samosprávných celků, ve znění pozdějších předpisů.
- Zákon č. 114/1992 Sb., o ochraně přírody a krajiny, ve znění pozdějších předpisů.
- Zákon č. 108/2006 Sb., o sociálních službách, ve znění pozdějších předpisů.

### Usnesení Vlády ČR

- Usnesení č. 175/2006 k návrhu Národního rozvojového plánu na léta 2007 – 2013.
- Usnesení č. 198/2006 ke koordinaci přípravy ČR na čerpání finančních prostředků ze strukturálních fondů a Fondu soudržnosti.
- Usnesení č. 245/2005 k postupu přípravy ČR na čerpání finančních prostředků ze strukturálních fondů a Fondu soudržnosti.
- Usnesení č. 494/2006 k evropským zdrojům v letech 2007 – 2013.

|                                |                 |                  |
|--------------------------------|-----------------|------------------|
| Datum vydání:<br>prosinec 2011 | Verze č.<br>1.0 | Stránka 32 z 208 |
|--------------------------------|-----------------|------------------|



- Usnesení č. 560/2006 o Strategii regionálního rozvoje.
- Usnesení č. 684/2006 k návrhu Národního strategického referenčního rámce ČR pro čerpání finančních prostředků ze strukturálních fondů a Fondu soudržnosti.
- Usnesení č. 821/2006 k postupu přípravy operačních programů pro čerpání finančních prostředků ze strukturálních fondů a Fondu soudržnosti v letech 2007 – 2013.
- Usnesení vlády ČR č. 1242/2004 k návrhu Strategie udržitelného rozvoje České republiky.
- Usnesení vlády ČR č. 470/2001 k návrhu Národního rozvojového plánu (aktualizované znění).
- Usnesení vlády ČR č. 675/2010 k návrhu zákona o státním rozpočtu České republiky na rok 2011 a k návrhům střednědobého výhledu státního rozpočtu České republiky na léta 2012 a 2013 a střednědobých výdajových rámců na léta 2012 a 2013
- Usnesení vlády ČR č. 64/2011 o Pravidlech pro zajištění spolufinancování prostředků Evropské unie z národních veřejných zdrojů

### Průřezové dokumenty

- Národní rozvojový plán,
- Národní strategický referenční rámec,
- Strategické obecné zásady Společenství na léta 2007 – 2013,
- Strategie regionálního rozvoje ČR.

|                                |                 |                  |
|--------------------------------|-----------------|------------------|
| Datum vydání:<br>prosinec 2011 | Verze č.<br>1.0 | Stránka 33 z 208 |
|--------------------------------|-----------------|------------------|

## 4. HORIZONTÁLNÍ TÉMATA

Z obecného nařízení a ze Strategických obecných zásad Společenství vyplývá pro členské státy v letech 2007 - 2013 povinnost respektovat dvě horizontální témata. Jedná se o téma „Rovné příležitosti“ (téma upravuje obecné nařízení čl. 16 Rovné příležitosti žen a mužů a zásada nediskriminace) a téma „Udržitelný rozvoj“ (téma upravuje obecné nařízení čl. 17 Udržitelný rozvoj). Tato témata jsou průřezová a jsou zohledněna ve všech třech prioritních osách ROP Střední Morava. Čtvrtá prioritní osa Technická asistence je ve vztahu k těmto tématům neutrální.

Při hodnocení programu i projektových žádostí je jednou ze základních zásad „**Zásada rovnosti a zákazu diskriminace**“. Zohlednění rovnosti žen a mužů a zákazu diskriminace bude přiměřeně zohledněno zejména v přístupnosti pro osoby se zdravotním postižením. Při hodnocení přijatelnosti projektové žádosti se přímo hodnotí, jestli projekt nemá prokazatelně negativní vliv na horizontální témata ROP Střední Morava.

### 4.1. Rovné příležitosti

Princip rovných příležitostí je definován jako potírání diskriminace na základě pohlaví (genderové hledisko), rasy, etnického původu, náboženského vyznání, víry, zdravotního postižení, věku či sexuální orientace. Téma rovných příležitostí se vztahuje i na další znevýhodněné skupiny, jako jsou migranti, dlouhodobě nezaměstnaní, osoby s nízkou kvalifikací, osoby z obtížně dopravně dostupných oblastí, absolventi škol; souhrnně skupiny ohrožené sociálním vyloučením.

Ve vztahu k rovným příležitostem poskytují všechny oblasti intervence ROP Střední Morava stejné podmínky všem potenciálním žadatelům. Žadatelé/příjemci budou navíc u těch aktivit, které vykazují vztah k rovným příležitostem, dokládat pozitivní vliv projektů na rovné příležitosti.

### 4.2. Udržitelný rozvoj

V souladu se zákonem č. 100/2001 Sb., o posuzování vlivů na životní prostředí, ve znění pozdějších předpisů, prošel ROP Střední Morava hodnocením vlivů koncepcí na životní prostředí a veřejné zdraví - SEA. Součástí hodnocení bylo posouzení vlivů na evropsky významné lokality a ptačí oblasti – lokality soustavy Natura 2000.

Ministerstvo životního prostředí vydalo k ROP Střední Morava dne 10. 11. 2006 souhlasné Stanovisko při dodržení podmínek uvedených ve stanovisku.

Podmínky souhlasného stanoviska jsou zaměřeny zejména na tyto oblasti:

- Sledování vlivů ROP Střední Morava na životní prostředí
- Stanovení environmentálních kritérií pro hodnocení a výběr projektů
- Respektování závěrů posouzení vlivů na životní prostředí při realizaci navržených priorit ROP Střední Morava

|                                |                 |                  |
|--------------------------------|-----------------|------------------|
| Datum vydání:<br>prosinec 2011 | Verze č.<br>1.0 | Stránka 34 z 208 |
|--------------------------------|-----------------|------------------|

Při realizaci ROP Střední Morava budou respektovány podmínky definované tímto stanoviskem, a to zejména ve vztahu k podporovaným aktivitám, environmentálním kritériím, monitorovacím indikátorům a kritériím pro výběr projektů.

Přednostně budou podporovány projekty, které budou obsaženy v krajských a místních programech ke zlepšování kvality ovzduší zpracovaných v souladu se zákonem č. 86/2002 Sb., o ochraně ovzduší, ve znění pozdějších předpisů.

Do soustavy indikátorů programu byly zařazeny indikátory, které sledují dopady programu z hlediska ochrany ovzduší a vlivu na životní prostředí.

### Monitorovací indikátory životního prostředí

Monitoring vlivů programu na životní prostředí je prováděn na základě environmentálních indikátorů, které jsou součástí indikátorové soustavy ROP Střední Morava a na základě environmentálních kritérií, která slouží k bližší konkretizaci vlivů jednotlivých projektů na životní prostředí a současně slouží jako zdroj informací pro hodnocení projektu.

Regionální operační program regionu soudržnosti Střední Morava bude monitorován pomocí výběru environmentálních indikátorů, které byly navrženy zpracovatelem hodnocení SEA NRP/NSRR, respektive bude posuzován jejich vliv na vývoj komplexních klíčových indikátorů. Tyto komplexní klíčové indikátory byly navrženy ve spolupráci s odborníky v oblasti životního prostředí, jsou začleněny přímo do indikátorové soustavy ROP Střední Morava a budou průběžně sledovány na úrovni programu. Jedná se o indikátor 65/31/02 Expozice obyvatelstva nadlimitním koncentracím PM (10 % obyvatel, zdroj – ČHMÚ) a indikátor 65/31/04 Snížení emisí primárních částic a prekurzorů sekundárních částic (Kt/rok, zdroj – ČHMÚ).

### Environmentální kritéria

Soustava environmentálních kritérií slouží ke konkretizaci vlivů projektu na udržitelný rozvoj a je z tohoto hlediska důležitým nástrojem pro hodnocení projektů. Kritéria jsou kvantifikovatelného a nekvantifikovatelného charakteru.

Žadatel při zpracovávání projektové žádosti vybírá relevantní environmentální kritéria pro svůj projekt. U nekvantifikovatelných kritérií uvádí bližší specifikaci přínosu svého projektu z hlediska příspěvku k udržitelnému rozvoji. U kvantifikovatelných kritérií žadatel uvádí výchozí a cílovou hodnotu, které má být realizací projektu dosaženo, a to včetně bližšího popisu situace. Na základě zhodnocení celkového přínosu může žadatel zamýšlený projekt přepracovat tak, aby byl projekt z hlediska udržitelného rozvoje více přijatelný a splňoval požadavky udržitelného rozvoje.

Na základě vybraných environmentálních kritérií provádí Řídící orgán zhodnocení celkového vlivu na životní prostředí. Projekty s negativním vlivem jsou automaticky vyřazovány z procesu administrace.

Řídící orgán bude sledovat celkový vliv koncepce na životní prostředí formou výstupů z projektů a evaluačních studií, které budou následně předávány i odborům životního prostředí příslušných krajských úřadů.

## 5. CÍLE ROP STŘEDNÍ MORAVA

Specifické cíle jsou podrobněji rozepsány v ROP Střední Morava v kapitole 6 Strategie ROP Střední Morava:

|                                |                 |                  |
|--------------------------------|-----------------|------------------|
| Datum vydání:<br>prosinec 2011 | Verze č.<br>1.0 | Stránka 35 z 208 |
|--------------------------------|-----------------|------------------|

| <b>Globální cíl</b>   | <b>Specifické cíle</b>  | <b>Prioritní osa</b>                             |
|---|---|--|
| <b>Zvýšení ekonomické vyspělosti, zlepšení konkurenceschopnosti regionu soudržnosti Střední Morava a životní úrovně jeho obyvatel ve svém komplexu.</b> | <b>Zajištění efektivní, flexibilní a bezpečné dopravní infrastruktury v rámci regionu soudržnosti Střední Morava a spolehlivé, kvalitní a integrované veřejné dopravní služby</b>                                       | <b>1<br/>Doprava</b>                             |
|   | <b>Zlepšení kvality života v regionu soudržnosti Střední Morava, zvýšení atraktivity regionálních center, měst a obcí, zajištění kvalitní a dostupné sociální služby a příznivých podpůrných podmínek pro podnikání</b> | <b>2<br/>Integrovaný rozvoj a obnova regionu</b> |
|   | <b>Zlepšení atraktivnosti regionu soudržnosti Střední Morava pro účely cestovního ruchu zlepšením jeho infrastruktury, služeb, informovanosti a propagace</b>   | <b>3<br/>Cestovní ruch</b>                       |
|   | <b>Zajištění dostatečné administrativní kapacity, efektivního řízení a implementace, informovanosti, kontroly, sledování a hodnocení ROP Střední Morava a posílení vnitřní absorpční kapacity</b>                       | <b>4<br/>Technická pomoc</b>                     |

## 6. STRUKTURA PRIORITYNÍCH OS A OBLASTÍ PODPORY ROP STŘEDNÍ MORAVA

ROP Střední Morava je realizován prostřednictvím 4 prioritních os, které jsou dále členěny do 13 oblastí podpory:

| <i>Prioritní osa</i>   | <i>Oblast podpory</i>  | <i>Podíl prioritní osy na ROP Střední Morava</i> | <i>Podíl oblasti podpory na prioritní ose</i> |
|--|--|--|---|
| <b>Prioritní osa 1</b><br><i>Doprava</i>                             | <b>1.1 Regionální dopravní infrastruktura</b>                                    | <b>36,5 %</b>                                    | <b>64,1 %</b>                                 |
|  | <b>1.2 Veřejná doprava</b>   |  | <b>26 %</b>                                   |
|  | <b>1.3 Bezmotorová doprava</b>   |  | <b>9,9 %</b>                                  |
| <b>Prioritní osa 2</b><br><i>Integrovaný rozvoj a obnova regionu</i> | <b>2.1 Rozvoj regionálních center</b>  | <b>40,8 %</b>                                    | <b>13,4 %</b>                                 |
|  | <b>2.2 Rozvoj měst</b>   |  | <b>46,4 %</b>                                 |
|  | <b>2.3 Rozvoj venkova</b>  |  | <b>32,8 %</b>                                 |
|  | <b>2.4 Podpora podnikání</b>   |  | <b>7,4 %</b>                                  |
| <b>Prioritní osa 3</b><br><i>Cestovní ruch</i>                       | <b>3.1 Integrovaný rozvoj cestovního ruchu</b>                                   | <b>19,4 %</b>                                    | <b>20,8 %</b>                                 |
|  | <b>3.2 Veřejná infrastruktura a služby</b>                                       |  | <b>18 %</b>                                   |
|  | <b>3.3 Podnikatelská infrastruktura a služby</b>                                 |  | <b>55,4 %</b>                                 |
|  | <b>3.4 Propagace a řízení</b>  |  | <b>5,8 %</b>                                  |
| <b>Prioritní osa 4</b><br><i>Technická pomoc</i>                     | <b>4.1 Podpora řídicích, implementačních a kontrolních úkolů řídicího orgánu</b> | <b>3,3 %</b>                                     | <b>67 %</b>                                   |
|  | <b>4.2 Podpora zvyšování absorpční kapacity regionu</b>                          |  | <b>33 %</b>                                   |

## 7. PŘEHLED PRIORITYNÍCH OS A OBLASTÍ PODPORY

|                                |                 |                  |
|--------------------------------|-----------------|------------------|
| Datum vydání:<br>prosinec 2011 | Verze č.<br>1.0 | Stránka 37 z 208 |
|--------------------------------|-----------------|------------------|

## 7.1. Prioritní osa 1 – Doprava

Globálním cílem prioritní osy Doprava je zajištění **efektivní, flexibilní a bezpečné dopravní infrastruktury v rámci regionu soudržnosti Střední Morava a spolehlivé, kvalitní a integrované veřejné dopravní služby.**

Tento globální cíl bude naplňován specifickými cíli. Důraz bude kladen na zvýšení kvality dopravní infrastruktury uvnitř regionu a jejího napojení na nadregionální dopravní síť modernizací regionální sítě silnic II. a III. třídy, na zlepšení kvalitního a spolehlivého systému veřejné dopravy v regionu modernizací a integrací jednotlivých druhů dopravy a zvýšení kvality infrastruktury pro bezmotorovou dopravu.

Prioritní osa Doprava je tvořena 3 oblastmi podpory:

- 1.1 Regionální dopravní infrastruktura
- 1.2 Veřejná doprava
- 1.3 Bezmotorová doprava

### Cílové skupiny

- obyvatelé regionu a lidé pracující v regionu,
- domácí i zahraniční návštěvníci regionu a turisté,
- tuzemští a zahraniční investoři

### 7.1.1. Oblast podpory - 1.1 Regionální dopravní infrastruktura

#### Globální cíl a specifické cíle oblasti podpory

##### **Globální cíl**

- zvýšení kvality dopravní infrastruktury uvnitř regionu a jejího napojení na nadregionální dopravní síť modernizací regionální sítě silnic II. a III. třídy.

##### **Specifické cíle:**

1. zlepšení napojení regionu na nadregionální dopravní síť včetně zlepšení přístupu na TEN-T a na silnice I. třídy;
2. zlepšení dostupnosti a propojení ekonomických a urbanizovaných regionálních center, významných turistických lokalit a napojení periferních oblastí regionu na tato centra;
3. zlepšení plynulosti a zvýšení bezpečnosti dopravy na silnicích II. a III. třídy;
4. snížení negativních dopadů dopravy na životní prostředí;
5. zlepšení napojení průmyslových areálů na regionální síť silnic II. a III. třídy;
6. zlepšení dostupnosti regionu rozvojem regionálního letiště Bochoř.

#### Strategie pro dosažení cílů

##### **Specifické cíle 1 - 5**

|                                |                 |                  |
|--------------------------------|-----------------|------------------|
| Datum vydání:<br>prosinec 2011 | Verze č.<br>1.0 | Stránka 38 z 208 |
|--------------------------------|-----------------|------------------|

Hlavním cílem je zkvalitnit propojení ekonomických center regionu soudržnosti Střední Morava, napojit urbanizovaná centra, významné turistické lokality a periferní oblasti regionu na tato centra včetně zlepšení přístupu na TEN-T a realizaci nových úseků silnic. V rámci regionu Střední Morava se připravuje napojení na síť TEN-T s předpokládaným financováním z OP Doprava. V návaznosti na toto napojení budou podporovány projekty, které zajistí zlepšení připojení na síť TEN-T přímo anebo nepřímo. Podporovány budou i aktivity, jež snižují míru dopravní zátěže na obyvatele a ekologické systémy.

Hlavním parametrem stanoveným pro měřitelnost výsledků a dopadů intervencí je zkrácení doby jízdy. Znamená to, že z ROP SM budou podporovány především projekty, ve kterých bude kladen důraz na výstavbu nových úseků silnic II. a III. třídy, změnu nevyhovujícího trasování, zvyšování kapacity komunikací a odstraňování rizikových míst silniční sítě včetně realizace opatření snižujících negativní dopady na životní prostředí.

V městských oblastech bude hlavní důraz kladen na modernizaci vozovek a zvyšování kapacity komunikací; v úvahu budou brána i opatření omezující negativní dopady dopravy na životní prostředí. Ve venkovských oblastech bude pozornost věnována rovněž stavebním úpravám vozovek, doprovázeným úpravami nevyhovujícího trasování.

Za účelem nepřímé podpory rozvoje podnikání budou podporovány projekty zajišťující napojení průmyslových areálů na regionální síť silnic II. a III. třídy v případech, kdy bude docházet k vytváření nových pracovních míst.

### **Specifický cíl 6**

Dříve, než dojde k vyhlášení výzvy k financování regionálního letiště Bochoř, bude vypracován podrobný podnikatelský plán se specifikací socioekonomických výhod realizace projektu, který bude předložen Evropské komisi ke schválení. Do té doby se rovněž jednotliví partneři projektu (především Olomoucký kraj, Armáda ČR, město Přerov a Zlínský kraj) nebudou zavazovat k podnikání jakýchkoliv dalších kroků.

Hlavním účelem realizace projektu letiště Bochoř je nejen zlepšení dostupnosti regionu v rámci veřejné osobní dopravy, ale také pro nákladní dopravu ve vazbě na rozvojové aktivity města Přerov a dále podpora rozvoje infrastruktury pro zvýšení bezpečnosti, prevenci a řešení rizik, a to v rámci podnikatelského plánu, který podléhá schválení EK.

### **Prioritní témata**

|                                |    |
|--------------------------------|----|
| Regionální / místní komunikace | 23 |
| Letiště                        | 29 |

### **Křížové financování**

Nebude využito.

|                                |                 |                  |
|--------------------------------|-----------------|------------------|
| Datum vydání:<br>prosinec 2011 | Verze č.<br>1.0 | Stránka 39 z 208 |
|--------------------------------|-----------------|------------------|

## **Koordinace s intervencemi dalších programů**

### **OP Doprava**

V OP Doprava budou podporovány dálnice, rychlostní komunikace a silnice 1. třídy s důrazem na zapojení do mezinárodní sítě TEN-T. V oblasti kolejové dopravy se OP Doprava zaměřuje na intervence do železniční infrastruktury, zejména na páteřní tahy sítě TEN-T. Ve vazbě na tyto aktivity by měly aktivity ROP navazovat a vytvářet synergické efekty.

### **Program rozvoje venkova**

Z EAFRD jsou prostřednictvím Programu rozvoje venkova (PRV) podporovány oblasti a aktivity související s budováním a obnovou místních komunikací, zastávek a dalších drobných investic do 5 mil. Kč. PRV je územně zaměřen na podporu aktivit v obcích do 500 obyvatel, přičemž jde o investice, které budou realizovány přímo na území obce.

## **Forma, výše a typ podpory**

### **Forma podpory**

- Formou podpory v rámci oblasti Regionální dopravní infrastruktura nevratná finanční pomoc (dotace).

### **Výše podpory**

- Minimální výše dotace na jeden individuální projekt je 5 mil. Kč a na jeden integrovaný projekt 10 mil. Kč.
- Maximální výše dotace na jeden individuální projekt je 300 mil. Kč. Pro projekt regionální letiště je maximální dotace 21 mil. EUR.
- Výše podpory ze strukturálních fondů (ERDF) může dosáhnout až 85 % celkových veřejných způsobilých výdajů projektu a míra spolufinancování z veřejných zdrojů ČR (krajských rozpočtů, obecních rozpočtů, státního rozpočtu) musí dosáhnout, v návaznosti na poskytnuté zdroje strukturálních fondů, minimálně 15 % z celkových veřejných způsobilých výdajů projektu. Příjemce zároveň zajistí částečné spolufinancování projektu z vlastních zdrojů.
- V případě, kdy projekt předložený veřejným subjektem nezakládá veřejnou podporu, ale vytváří příjmy, je pro výpočet výše podpory využito metody finanční mezery (viz příloha č. 2 – Výpočet finanční mezery).

### **Veřejná podpora**

- V případě projektů zakládajících veřejnou podporu je výše podpory určena dle aktuálně platných pravidel veřejné podpory.
- Výše veřejné podpory je podle Regionální mapy intenzity veřejné podpory na období 2007 – 2013<sup>3</sup> stanovena na 40 % celkových způsobilých výdajů projektu pro jednotlivé příjemce. Poskytnutou dotaci lze zvýšit pro malé podniky na 60 % a pro střední podniky na 50 %. Zbývající část způsobilých výdajů hradí příjemce z vlastních zdrojů.
- U projektů zakládajících veřejnou podporu bude využíváno především Nařízení Komise (ES) č. 800/2008 ze dne 6. srpna 2008, kterým se v souladu s články 87 a 88 Smlouvy o ES prohlašují určité kategorie podpory za slučitelné se společným trhem (obecné nařízení o blokových výjimkách).

## **Rámcový výčet způsobilých výdajů**

<sup>3</sup> Pokyny k regionální podpoře na období 2007 – 2013 (2006/C 54/08) pro region soudržnosti Střední Morava

|                                |                 |                  |
|--------------------------------|-----------------|------------------|
| Datum vydání:<br>prosinec 2011 | Verze č.<br>1.0 | Stránka 40 z 208 |
|--------------------------------|-----------------|------------------|



- Dlouhodobý nehmotný majetek
- Pozemky
  - nákup pozemků
- Stavby
  - pořízení staveb formou výstavby, technické zhodnocení staveb (např. modernizace a jiné stavební úpravy)
  - nákup staveb
- Samostatné movité věci a soubory movitých věcí
- Drobný dlouhodobý hmotný majetek
- Projektová dokumentace (vyjma projektů zakládající veřejnou podporu)
- Finanční výdaje a poplatky (vyjma úroků z úvěru)
- Služby
- DPH u neplátců a i plátců DPH, pokud není nárok na odpočet DPH na vstupu

Podrobné podmínky a limity způsobilosti výdajů budou definovány v Metodickém pokynu Způsobilé výdaje a dokumentu Výzvy.

#### **Počáteční datum vzniku způsobilosti výdajů**

**U projektů nezakládajících veřejnou podporu** je za počáteční datum způsobilosti výdajů považováno datum registrace projektové žádosti na ÚRR. Výjimkou jsou náklady na projektovou dokumentaci, kdy je za počáteční datum způsobilosti považováno datum 1. 1. 2007. Projektová dokumentace je způsobilá do 5 % celkových způsobilých výdajů projektu, maximálně však do výše 3 mil. Kč. Další upřesnění je součástí dokumentace pro žadatele pro příslušnou výzvu.

**U projektů zakládajících veřejnou podporu** je za počáteční datum způsobilosti výdajů považován den, kdy žadatel obdrží oznámení o schválení projektové žádosti k dopracování, kde je písemně potvrzeno, že projekt splňuje podmínky způsobilosti vymezené podmínkami pro regionální investiční podporu s výhradou konečného výsledku podrobného prověření dle Nařízení Komise č. 800/2008, kterým se v souladu s články 87 a 88 Smlouvy o ES prohlašují určité kategorie podpory za slučitelné se společným trhem (obecné nařízení o blokových výjimkách) a dle konstantních rozhodnutí Evropské komise týkající se regionální podpory. Jedině Evropská komise může, po podrobném prověření projektů zakládajících veřejnou podporu ve smyslu Nařízení Komise č. 800/2008, kterým se v souladu s články 87 a 88 Smlouvy o ES, prohlásit určité kategorie podpory za slučitelné se společným trhem (obecné nařízení o blokových výjimkách).

Podrobné podmínky způsobilosti výdajů budou definovány vždy ve vyhlášené výzvě a v Metodickém pokynu Způsobilé výdaje.

#### **Příjemci**

|                                |                 |                  |
|--------------------------------|-----------------|------------------|
| Datum vydání:<br>prosinec 2011 | Verze č.<br>1.0 | Stránka 41 z 208 |
|--------------------------------|-----------------|------------------|

- kraje podle zákona č. 129/2000 Sb., o krajích (krajské zřízení) ve znění pozdějších předpisů,
- dobrovolné svazky obcí podle §46 a násl. zákona č. 128/2000 Sb., o obcích,
- obce podle zákona č. 128/2000 Sb., o obcích (obecní zřízení) ve znění pozdějších předpisů,
- organizace zřizované nebo zakládáné kraji a obcemi podle §23 a násl. zákona č. 250/2000 Sb., o rozpočtových pravidlech územních rozpočtů ve znění pozdějších předpisů,
- Správa železniční dopravní cesty, s. o.,
- veřejnoprávní subjekty ve smyslu obecného nařízení, kde je alespoň jedním ze zakladatelů nebo zřizovatelem kraj.

### **Územní zaměření podpory a časový rozvrh**

#### **Územní zaměření podpory**

Celé území regionu soudržnosti Střední Morava.

#### **Časový rozvrh**

Oblast podpory bude realizována po celou dobu programového období 2007 - 2013.

### **Indikátory a jejich kvantifikace**

#### **1.1.Regionální dopravní infrastruktury**

| Název indikátoru           |   | Měrná jednotka | Kvantifikace      |
|----------------------------|---|----------------|-------------------|
| <b>Indikátory výstupu</b>  |   |                |                   |
| 511100                     | Počet podpořených projektů na rozvoj dopravy (dopravní dostupnost)          | počet          | 26                |
| 610101                     | Délka nových silnic II. a III. třídy  | km             | 14                |
| 610102                     | Délka rekonstruovaných silnic II. a III. třídy                              | km             | 118               |
| Doplňkový 3122             | Počet podpořených projektů s pozitivním vlivem na rovné příležitosti        | počet          | výstup z projektu |
| Doplňkový 3121             | Počet podpořených projektů s pozitivním vlivem na udržitelný rozvoj         | počet          | výstup z projektu |
| 610119                     | Počet odstraněných bodových závad   | počet          | 58                |
| doplňkový 2245             | Počet napojení průmyslových areálů a objektů na síť silnic II. a III. třídy | počet          | 5                 |
| 610301                     | Počet upravených regionálních letišť  | počet          | 1                 |
| <b>Indikátory výsledku</b> |   |                |                   |

|                                |                 |                  |
|--------------------------------|-----------------|------------------|
| Datum vydání:<br>prosinec 2011 | Verze č.<br>1.0 | Stránka 42 z 208 |
|--------------------------------|-----------------|------------------|

|                          |   |                               |                      |
|--------------------------|---|-------------------------------|----------------------|
| doplňkový<br>4181        | Snížení hlukové zátěže - počet objektů  | počet<br>místních<br>zlepšení | výstup<br>z projektu |
| 610300                   | Počet odbavených cestujících na regionálních letištích                                | počet<br>osob                 | 15000                |
| 610312                   | Množství přepraveného zboží na regionálních letištích                                 | počet                         | výstup<br>z projektu |
| 610108                   | Podíl nově zrekonstruovaných a nových silnic na celkové regionální síti silnic        | %                             | 2,7                  |
| <b>Indikátory dopadu</b> |   |                               |                      |
| 520211                   | Počet nově vytvořených pracovních míst v rámci projektů na dopravní dostupnost        | počet                         | 6                    |
| Doplňkový<br>3661        | Počet nově vytvořených pracovních míst v rámci projektů na dopravní dostupnost - muži | počet                         | výstup z<br>projektu |
| Doplňkový<br>3662        | Počet nově vytvořených pracovních míst v rámci projektů na dopravní dostupnost - ženy | počet                         | výstup z<br>projektu |
| 371101                   | Hodnota úspory času v silniční dopravě v EUR  | EUR                           | 1 350 000            |
| doplňkový<br>2241        | Snížení počtu dopravních nehod na úsecích dotčených intervencí                        | %                             | výstup<br>z projektu |
| 610103                   | Počet vozidel používajících komunikaci po 1. roce provozu                             | počet                         | výstup<br>z projektu |

Pozn. Indikátor je současně indikátorem Programového dokumentu ROP SM

## Podoblasti podpory

### Podoblast podpory 1.1.1 – Silnice II. a III.třídy

#### **Aktivita**

- **Stavební úpravy a případné rozšíření, modernizace a výstavba souvislých úseků silnic II. a III. třídy a ve vazbě na ně i úseků místních a účelových komunikací (zajištění dostupnosti center a napojení hlavních silničních tahů)**
  - jedná se především o výstavbu nových úseků, modernizaci, stavební úpravy či jiné stavební změny a rozšiřování stávajících souvislých úseků silnic (II. a III. tříd),
  - pouze ve vazbě na upravené úseky II. a III. tříd je možné modernizovat, budovat či stavebně upravovat i úseky napojení na místní a účelové komunikace za účelem zajištění dostupnosti center či napojení na hlavní silniční tahy (dálnice, rychlostní komunikace, silnice I. třídy).
- **Odstraňování nebezpečných míst na silnicích II. a III. třídy a ve vazbě na to i na místních a účelových komunikacích**
  - jedná se především o modernizaci, stavební úpravy, výstavbu kruhových objezdů, mimoúrovňových křižovatek, podchodů a nadchodů;
  - odstraňování bodových závad - odstraňování a úprava nebezpečných úseků (zejm. mostů, zúžených profilů komunikací, nepřehledných zatáček, nepřehledných křižovatek);

|                                |                 |                  |
|--------------------------------|-----------------|------------------|
| Datum vydání:<br>prosinec 2011 | Verze č.<br>1.0 | Stránka 43 z 208 |
|--------------------------------|-----------------|------------------|

- odstraňování nehodových a problémových míst budováním dopravně-inženýrských prvků směřujících ke snížení počtu dopravních nehod (zejm. stavební úpravy komunikace za účelem zklidnění dopravy ve městě a obci, stavební úpravy vjezdu do města a obce, rozdělení přechodu na 2 části doplněním ostrůvku a jeho osvětlením, oddělování cyklistické dopravy a pěších, úpravy nepřehledných železničních přejezdů, zpomalovací retardéry...);
- odstraňování nebezpečných míst na silnicích II. a III. třídy a v přímé vazbě na to i úseky napojení na místní a účelové komunikace
- budování systémů včasného varování před náledím na mostních objektech pomocí informací na panelech a navigace pomocí proměnných dopravních značek, a to na silnicích II. a III. třídy.
- **Úprava frekventovaných silnic II. a III. třídy (ve vazbě na ně i místních a účelových komunikací) v blízkosti sídel s vazbou na zkvalitňování životního prostředí obyvatel**
  - jedná se především modernizaci, stavební úpravy či jiné stavební změny a rozšiřování stávajících, případně i nových opatření snižujících dopady silničního provozu na životní prostředí obyvatel (obchvaty sídel, protihlukové stěny, protiprašná opatření).
- **Realizace opatření snižujících dopady provozu na silnicích II. a III. třídy (ve vazbě na ně i na místních a účelových komunikacích) na ekosystémy**
  - jedná se především o výstavbu, modernizaci, stavební úpravy či jiné stavební změny a rozšiřování stávajících opatření snižujících dopady silničního provozu na ekosystémy, případně je možná i výstavba takových opatření.
- **Zlepšení napojení rozvojových průmyslových areálů a objektů na regionální síť silnic II. a III. třídy prostřednictvím výstavby nebo stavební úpravy a případného rozšíření místních komunikací**
  - především zpřístupnění průmyslových zón a podnikatelských areálů z důvodu zajištění dostupnosti daného území.
- **Realizace aktivit v rámci přípravy, realizace a koordinace integrovaných projektů**
- **Infrastruktura pro zvýšení bezpečnosti, prevenci a řešení rizik**
  - modernizace stávajících nebo výstavba nových heliportů speciálně nebo výhradně určených pro záchranný systém.

#### **Nezbytné podmínky pro realizaci projektů:**

Před vyhlášením výzvy bude vždy provedena evaluace monitorovacích indikátorů a na základě této evaluace může být výzva zúžena oproti aktivitám uvedeným v Prováděcím dokumentu ROP SM (u podoblasti podpory 1.1.1 „silnice II. a III. třídy“ se jedná především o kvantifikaci nových úseků)

Pouze ve vazbě na upravené úseky II. a III. tříd je možné modernizovat, budovat či stavebně upravovat i úseky místních a účelových komunikací za účelem zajištění dostupnosti center a napojení na hlavní silniční tahy (dálnice, rychlostní komunikace, silnice I. třídy).

Stavební úprava místních komunikací bude přípustná pouze v případech vyvolané investice vzniklé realizací podporovatelných aktivit.

Náklady na aktivity projektu, které se neváží přímo k této podoblasti podpory, jsou neuznatelné.

|                                |                 |                  |
|--------------------------------|-----------------|------------------|
| Datum vydání:<br>prosinec 2011 | Verze č.<br>1.0 | Stránka 44 z 208 |
|--------------------------------|-----------------|------------------|

Definice technického zhodnocení, rekonstrukce, modernizace, opravy a udržování bude uvedena v dokumentu Výzvy

Projekty na napojení průmyslových areálů na silnice II. a III. třídy zakládají veřejnou podporu.

**Typ operace:**

- Individuální projekty
- Integrované projekty

**Podoblast podpory 1.1.2 – Letiště**

**Aktivita**

- **Výstavba, modernizace a stavební úpravy a případné rozšíření infrastruktury sloužící pro regionální letiště (budovy i plochy) a nákup technických zařízení a dalšího vybavení pro regionální letiště**
  - především modernizace, stavební úpravy či jiné stavební změny a rozšiřování letišť regionálního významu – zejména rozjezdových a přistávacích drah, terminálů, kontrolních věží, budov a návazné související infrastruktury – za účelem zvýšení kapacity a kvality těchto letišť (pro účely obecného zájmu);
  - vybavení regionálních letišť potřebným technickým zařízením – vybavení pro odbavování letadel, údržba dráhových systémů, technické prostředky letištního záchranného systému (pro účely obecného zájmu);
  - bezpečnostní vybavení (především systémy a zařízení, zabezpečovací a bezpečnostní zařízení pro účely obecného zájmu).
- **Realizace aktivit v rámci přípravy, realizace a koordinace integrovaných projektů**

**Nezbytné podmínky pro realizaci projektů:**

Dříve, než budou podniknuty jakékoliv kroky k zahájení civilního provozu na tomto prozatím vojenském letišti, české orgány připraví a předloží Komisi ke schválení podrobný podnikatelský plán, z něž budou jasně vyplývat socioekonomické výhody vyplývající z podniknutí takového kroku. Orgány se nebudou zavazovat k podnikání jakýchkoliv dalších kroků, dokud/pokud Komise tento plán neschválí.

Podnikatelský plán bude doložen Studií proveditelnosti a Analýzou nákladů a přínosů (CBA). Vzhledem k tomu, že pro realizaci podnikatelského plánu se předpokládá zapojení podnikatelského sektoru, to bude vyžadovat v rámci analýzy rizik vyřešení vzájemné podmíněnosti jednotlivých kroků a poskytnutí odpovídajících záruk. Podstatné budou také aspekty, související s posouzením dopadů na životní prostředí.

Projekt letiště Bochoř ve vazbě a v závislosti na podporovaných aktivitách bude pravděpodobně zakládat veřejnou podporu a bude podléhat notifikaci, kterou zajistí ŘO před vyhlášením výzvy.

**Typ operace:**

- Individuální projekty
- Integrované projekty

|                                |                 |                  |
|--------------------------------|-----------------|------------------|
| Datum vydání:<br>prosinec 2011 | Verze č.<br>1.0 | Stránka 45 z 208 |
|--------------------------------|-----------------|------------------|

## 7.1.2. Oblast podpory - 1.2 Veřejná doprava

### Globální cíl a specifické cíle oblasti podpory

#### **Globální cíl**

- zajištění kvalitního a spolehlivého systému veřejné dopravy v regionu modernizací a integrací jednotlivých druhů dopravy.

#### **Specifické cíle**

1. zvýšení atraktivity a efektivnosti veřejné dopravy prostřednictvím opatření směřujících k posilování spolupráce a integrace jednotlivých druhů dopravy;
2. zvýšení atraktivity a efektivity veřejné dopravy výstavbou a modernizací přestupních terminálů a zastávek veřejné dopravy;
3. snížení dopadů na životní prostředí a zvýšení dostupnosti veřejné dopravy pro občany se sníženou schopností pohybu prostřednictvím obnovy vozidel veřejné dopravy;
4. obnova, modernizace a nákup vozidel ekologické drážní dopravy v rámci železničních regionálních tratí a v rámci městské hromadné dopravy ve městech Olomouc a Zlín.

### Strategie pro dosažení cílů

Zvyšování atraktivity, efektivnosti a dostupnosti veřejné dopravy bude dosaženo prostřednictvím rozvoje integrovaného dopravního systému v souladu s krajskými koncepcemi integrované dopravy a integrovaného dopravního systému. Pro zajištění potřebné koordinace aktivit a projektů v rámci integrovaného dopravního systému, bude toto téma řešeno v rámci samostatných výzev upravenou formou Integrovaného projektu.

Především ve městech budou realizovány nové či modernizovány stávající přestupní terminály a zastávky veřejné dopravy.

Obnova vozidel veřejné dopravy bude realizována v rámci závazků veřejné služby s cílem zvýšit efektivitu, atraktivitu, snížit dopady na životní prostředí a zlepšit dostupnost i pro občany se sníženou schopností pohybu.

Obnova či nákup vozidel železnic na regionálních tratích bude realizována rovněž v návaznosti na modernizované tratě podporované z OP Doprava.

Rozvoj systémů městské hromadné dopravy v regionálních centrech Olomouc a souměstí Zlín - Otrokovice bude zajištěn prostřednictvím modernizace a nákupu nových drážních vozidel – tramvají a trolejbusů.

### Prioritní témata

|                               |    |
|-------------------------------|----|
| Mobilní majetek železnic      | 18 |
| Městská doprava               | 25 |
| Inteligentní dopravní systémy | 28 |
| Podpora čisté městské dopravy | 52 |

### Křížové financování

Nebude využito.

|                                |                 |                  |
|--------------------------------|-----------------|------------------|
| Datum vydání:<br>prosinec 2011 | Verze č.<br>1.0 | Stránka 46 z 208 |
|--------------------------------|-----------------|------------------|

## Koordinace s intervencemi dalších programů

### OP Doprava

V OP Doprava budou podporovány dálnice, rychlostní komunikace a silnice 1. třídy s důrazem na zapojení do mezinárodní sítě TEN-T. V oblasti kolejové dopravy se OP Doprava zaměřuje na intervence do železniční infrastruktury, zejména na páteřní tahy sítě TEN-T. Ve vazbě na tyto aktivity by měly aktivity ROP navazovat a vytvářet synergické efekty.

### Program rozvoje venkova

Z EAFRD jsou prostřednictvím Programu rozvoje venkova (PRV) podporovány oblasti a aktivity související s budováním a obnovou místních komunikací, zastávek a dalších drobných investic do 5 mil. Kč. PRV je územně zaměřen na podporu aktivit v obcích do 500 obyvatel, přičemž jde o investice, které budou realizovány přímo na území obce.

## Forma, výše a typ podpory

### Forma podpory

- Formou podpory v rámci oblasti podpory Veřejná doprava bude nevratná finanční pomoc (dotace).

### Výše podpory

- Minimální a maximální výše dotace na jeden individuální projekt je uvedena podle jednotlivých podoblastí podpory:

| Podoblast podpory   | Minimální výše dotace v mil. Kč | Maximální výše dotace v mil. Kč   |
|---|---------------------------------|---|
| 1.2.1 – Rozvoj integrovaného dopravního systému, přestupní terminály a zastávky | 2                               | 25 na individuální projekt<br>105 na jeden individuální projekt, který je součástí integrovaného projektu |
| 1.2.2 – Obnova vozidel železnic   | 10                              | 180   |
| 1.2.3 – Obnova drážních vozidel – trolejbusy a tramvaje                         | 5                               | 320   |
| 1.2.4 – Obnova vozidel v systému veřejné dopravy                                | 3                               | 35  |

- Maximální výše dotace na jeden integrovaný projekt je 130 mil. Kč.
- Výše podpory ze strukturálních fondů (ERDF) může dosáhnout až 85 % celkových veřejných způsobilých výdajů projektu a míra spolufinancování z veřejných zdrojů ČR (krajských rozpočtů, obecních rozpočtů, státního rozpočtu) musí dosáhnout, v návaznosti na poskytnuté zdroje strukturálních fondů, minimálně 15 % z celkových veřejných způsobilých výdajů projektu. Příjemce zároveň zajistí částečné spolufinancování projektu z vlastních zdrojů.
- V případě, kdy projekt předložený veřejným subjektem nezakládá veřejnou podporu, ale vytváří příjmy, je pro výpočet výše podpory využito metody finanční mezery (viz příloha č. 2 – Výpočet finanční mezery).

|                                |                 |                  |
|--------------------------------|-----------------|------------------|
| Datum vydání:<br>prosinec 2011 | Verze č.<br>1.0 | Stránka 47 z 208 |
|--------------------------------|-----------------|------------------|

**Pokud budou součástí projektu na výstavbu terminálu prostory pro podnikání a služby, má žadatel 2 možnosti:**

- náklady na tyto aktivity budou uváděny jako nezpůsobilé,
- bude se jednat o typ projektu vytvářející příjmy.

**Veřejná podpora**

- V případě projektů zakládajících veřejnou podporu je výše podpory určena dle aktuálně platných pravidel veřejné podpory.
- Výše veřejné podpory je podle Regionální mapy intenzity veřejné podpory na období 2007 – 2013<sup>4</sup> stanovena na 40 % celkových způsobilých výdajů projektu pro jednotlivé příjemce. Poskytnutou dotaci lze zvýšit pro malé podniky na 60 % a pro střední podniky na 50 %. Zbývající část způsobilých výdajů hradí příjemce z vlastních zdrojů.
- U projektů zakládajících veřejnou podporu bude využíváno především Nařízení Komise (ES) č. 800/2008 ze dne 6. srpna 2008, kterým se v souladu s články 87 a 88 Smlouvy o ES prohlašují určité kategorie podpory za slučitelné se společným trhem (obecné nařízení o blokových výjimkách).
- Projekty na parkoviště mohou zakládat VP a je nutné posoudit především rozsah a umístění. Výstavba parkoviště musí být nezbytná pro realizaci projektu a pouze jako doplňková aktivita.

**Rámcový výčet způsobilých výdajů**

- Dlouhodobý nehmotný majetek
- Pozemky
  - nákup pozemků
- Stavby
  - pořízení staveb formou výstavby, technické zhodnocení staveb (např. modernizace a jiné stavební úpravy)
  - nákup staveb
- Samostatné movité věci a soubory movitých věcí
- Drobný dlouhodobý hmotný majetek
- Projektová dokumentace (vyjma projektů zakládajících veřejnou podporu)
- Finanční výdaje a poplatky (vyjma úroků z úvěru)
- Služby
- DPH u neplátců a i plátců DPH, pokud není nárok na odpočet DPH na vstupu

Podrobné podmínky a limity způsobilosti výdajů budou definovány v Metodickém pokynu Způsobilé výdaje a dokumentu Výzvy.

**Počáteční datum vzniku způsobilosti výdajů**

**U projektů nezakládajících veřejnou podporu** je za počáteční datum způsobilosti výdajů považováno datum registrace projektové žádosti na ÚRR. Výjimkou jsou náklady na

<sup>4</sup> Pokyny k regionální podpoře na období 2007 – 2013 (2006/C 54/08) pro region soudržnosti Střední Morava

|                                |                 |                  |
|--------------------------------|-----------------|------------------|
| Datum vydání:<br>prosinec 2011 | Verze č.<br>1.0 | Stránka 48 z 208 |
|--------------------------------|-----------------|------------------|



projektovou dokumentaci, kdy je za počáteční datum způsobilosti považováno datum 1. 1. 2007. Projektová dokumentace je způsobilá do 5 % celkových způsobilých výdajů projektu, maximálně však do výše 3 mil. Kč. Další upřesnění bude součástí dokumentace pro žadatele pro příslušnou výzvu.

**U projektů zakládajících veřejnou podporu** je za počáteční datum způsobilosti výdajů považován den, kdy žadatel obdrží oznámení o schválení projektové žádosti k dopracování, kde je písemně potvrzeno, že projekt splňuje podmínky způsobilosti vymezené podmínkami pro regionální investiční podporu s výhradou konečného výsledku podrobného prověření dle Nařízení Komise č. 800/2008, kterým se v souladu s články 87 a 88 Smlouvy o ES prohlašují určité kategorie podpory za slučitelné se společným trhem (obecné nařízení o blokových výjimkách) a dle konstantních rozhodnutí Evropské komise týkající se regionální podpory. Jedině Evropská komise může, po podrobném prověření projektů zakládajících veřejnou podporu ve smyslu Nařízení Komise č. 800/2008, kterým se v souladu s články 87 a 88 Smlouvy o ES, prohlásit určité kategorie podpory za slučitelné se společným trhem (obecné nařízení o blokových výjimkách).

Podrobné podmínky způsobilosti výdajů budou definovány vždy ve vyhlášené výzvě a v Metodickém pokynu Způsobilé výdaje.

### **Podmínky vyplývající z notifikace**

Projekty musí splnit podmínky rozhodnutí Evropské komise ze dne 10. 3. 2009 ve věci N 409/2008 Pořízení a obnova železničních kolejových vozidel, N 410/2008 Pořízení a obnova vozidel pro městskou dopravu a N 411/2008 Pořízení a obnova vozidel pro regionální dopravu a toto rozhodnutí je zveřejněno na webových stránkách [www.rr-strednimorava.cz](http://www.rr-strednimorava.cz).

### **Příjemci**

- kraje podle zákona č. 129/2000 Sb., o krajích (krajské zřízení) ve znění pozdějších předpisů,
- dobrovolné svazky obcí podle §46 a násl. zákona č. 128/2000 Sb., o obcích,
- obce podle zákona č. 128/2000 Sb., o obcích (obecní zřízení) ve znění pozdějších předpisů,
- organizace zřizované nebo zakládáné kraji a obcemi podle §23 a násl. zákona č. 250/2000 Sb., o rozpočtových pravidlech územních rozpočtů ve znění pozdějších předpisů,
- podnikatelské subjekty (právnícké a fyzické osoby) podle zákona č. 513/1991 Sb., obchodní zákoník, ve znění pozdějších předpisů (§2 odst. 2, písm. a) až c) zákona),
- Správa železniční dopravní cesty, s.o. (pouze u aktivity stavební úpravy a případné rozšíření a výstavba zastávek) podle zákona č. 77/2002 Sb. o akciové společnosti České dráhy, státní organizaci Správa železniční dopravní cesty a o změně zákona č. 266/1994 Sb., o dráhách, ve znění pozdějších předpisů a zákona č. 77/1997 Sb., o státním podniku, ve znění pozdějších předpisů,
- veřejnoprávní subjekty ve smyslu obecného nařízení, kde je alespoň jedním ze zakladatelů nebo zřizovatelem kraj,
- obecně prospěšné společnosti podle zákona č. 248/1995 Sb., o obecně prospěšných společnostech a o změně a doplnění některých zákonů,
- provozovatelé drážní dopravy podle zákona č. 181/2006 Sb., kterým se mění zákon č. 266/1994 Sb., o dráhách, ve znění pozdějších předpisů.

|                                |                 |                  |
|--------------------------------|-----------------|------------------|
| Datum vydání:<br>prosinec 2011 | Verze č.<br>1.0 | Stránka 49 z 208 |
|--------------------------------|-----------------|------------------|

## Územní zaměření podpory a časový rozvrh

### Územní zaměření podpory

Celé území regionu soudržnosti Střední Morava.

### Časový rozvrh

Oblast podpory bude realizována po celou dobu programového období 2007 - 2013.

## Indikátory a jejich kvantifikace

### 1.2 Veřejná doprava

| Název indikátoru           |  | Měrná jednotka | Kvantifikace      |
|----------------------------|--|----------------|-------------------|
| <b>Indikátory výstupu</b>  |  |                |                   |
| 511100                     | Počet podpořených projektů na rozvoj dopravy (dopravní dostupnost)                 | počet          | 52                |
| 610241                     | Počet nově pořízených ekologických vozidel ve veřejné dopravě                      | počet          | 60                |
| Doplňkový 3122             | Počet podpořených projektů s pozitivním vlivem na rovné příležitosti               | počet          | výstup z projektu |
| Doplňkový 3121             | Počet podpořených projektů s pozitivním vlivem na udržitelný rozvoj                | počet          | výstup z projektu |
| 610252                     | Počet nově vybudovaných a rekonstruovaných zastávek ve veřejné dopravě             | počet          | 30                |
| 610249                     | Počet nových nebo rekonstruovaných přestupních terminálů ve veřejné dopravě        | počet          | 6                 |
| doplňkový 3041             | Počet projektů na zavádění moderních a ekologických technologií ve veřejné dopravě | počet          | 4                 |
| Doplňkový 4042             | Počet nově pořízených a modernizovaných drážních vozidel - tramvaje, trolejbusy    | počet          | 48                |
| doplňkový 4041             | Počet nově pořízených a modernizovaných drážních vozidel - železnice               | počet          | 7                 |
| <b>Indikátory výsledku</b> |  |                |                   |
| 610212                     | Počet obyvatel obsluhovaných zlepšenou veřejnou dopravou                           | počet osob     | 240 000           |
| <b>Indikátory dopadu</b>   |  |                |                   |
| doplňkový 4064             | Hodnota úspory času v EUR ve veřejné dopravě                                       | EUR            | výstup z projektu |
| doplňkový 3164             | Počet uživatelů infrastruktury upravené pro osoby ohrožené sociální exkluzí        | počet          | výstup z projektu |
| 655100                     | Zvýšení atraktivity podpořených měst a obcí  | %              | výstup z projektu |

*Pozn. Indikátor je současně indikátorem Programového dokumentu ROP SM*

|                                |                 |                  |
|--------------------------------|-----------------|------------------|
| Datum vydání:<br>prosinec 2011 | Verze č.<br>1.0 | Stránka 50 z 208 |
|--------------------------------|-----------------|------------------|

## Podoblasti podpory

### **Podoblast podpory 1.2.1 – Rozvoj integrovaného dopravního systému, přestupní terminály a zastávky**

#### Aktivity

- **Budování přestupních terminálů integrované veřejné dopravy**
  - výstavba nových nebo stavební úprava stávajících terminálů pro přestup mezi jednotlivými dopravními systémy - především nádraží, nástupišť, čekáren a související návazné infrastruktury (např. systém parkování P+R).
- **Stavební úpravy a případné rozšíření nevyhovujících zastávek veřejné dopravy a jejich výstavba**
- **Bezbariérové úpravy zastávek a souvisejícího vybavení přístupových cest**
  - zlepšení dostupnosti veřejné dopravy pro osoby s omezenou schopností pohybu a orientace budováním související infrastruktury (úpravy zastávek a stanic, bezbariérový přístup, nástupní ostrůvky);
  - modernizace, stavební úpravy či jiné stavební změny nevyhovujících či výstavba nových zastávek veřejné dopravy včetně železničních.
- **Zavádění moderních a ekologických technologií ve veřejné dopravě (informační systémy, systémy umožňující přednost dopravních prostředků hromadné dopravy na křižovatkách apod.)**
  - zavádění řídicích a informačních systémů pro městskou hromadnou dopravu
  - systémy řešící přestupy cestujících, sběr dat dopravní obslužnosti, tvorbu jízdních řádů a kontrolu finančního clearingů mezi dopravci,
  - vybudování centrálního dispečinku, stacionárních informačních systémů a vozidlových odbavovacích, řídicích a informačních systémů,
  - prvky světelné signalizace a dopravního značení pro preferenci veřejné hromadné dopravy.
- **Realizace aktivit v rámci přípravy, realizace a koordinace integrovaných projektů**

#### **Nezbytné podmínky pro realizaci projektů:**

V rámci ROP Střední Morava nebudou podporovány projekty, které jsou podporovatelné v rámci Programu rozvoje venkova – tj. projekty realizované v obcích do 500 obyvatel.

Nevhodné jsou aktivity zaměřené na opravy a údržbu.

V rámci realizace projektů nesmí být dosaženo nepřiměřeného zisku a projekty, pro které je to relevantní, musí být realizovány ve vazbě na závazek veřejné služby.

Výzva bude vyhlášena v následujícím členění:

1. výzva na aktivitu „Zavádění moderních a ekologických technologií ve veřejné dopravě (informační systémy, systémy umožňující přednost dopravních prostředků hromadné dopravy na křižovatkách apod.)“.

Bude se jednat o integrované projekty, kdy předkladatelé integrovaných projektů budou pouze kraje a předkladatelé dílčích - individuálních projektů budou pouze subjekty uvedené v dokumentu Výzvy, a které budou mít uzavřené Smlouvy o partnerství

|                                |                 |                  |
|--------------------------------|-----------------|------------------|
| Datum vydání:<br>prosinec 2011 | Verze č.<br>1.0 | Stránka 51 z 208 |
|--------------------------------|-----------------|------------------|

a spolupráci v rámci realizace integrovaného projektu mezi předkladateli jednotlivých projektových žádostí v rámci integrovaného projektu a musí vyjadřovat vzájemný závazek jednotlivých žadatelů realizovat individuální projekty, které tvoří jeden celek.

2. výzva na aktivity „Budování přestupních terminálů integrované veřejné dopravy“ a doplňkově k tomu aktivity „Stavební úpravy a případné rozšíření nevyhovujících zastávek veřejné dopravy a jejich výstavba“ a „Bezbariérové úpravy zastávek a souvisejícího vybavení přístupových cest“.

Příjemci budou stanoveni v rozsahu Prováděcího dokumentu a bude se jednat o individuální projekty.

### Typ operace

- Individuální projekty
- Integrované projekty

### Podoblast podpory 1.2.2 – Obnova vozidel železnic

#### Aktivity

- **Podpora obnovy vozového parku drážních vozidel hromadné přepravy osob**
  - nákup nových železničních kolejových vozidel zajišťujících příměstskou železniční dopravu (elektrické nebo motorové jednotky pro regionální dopravu).

Podporována budou výhradně vozidla s ekologickým (elektrickým, příp. splňujícím normy pro kolejová vozidla EURO3A (do 31. 12. 2011) a následně EURO3B (od 1. 1. 2012)) pohonem. Vozidlem se rozumí elektrické nebo motorové železniční kolejové vozidlo, složené z jednoho nebo více článků, schopné provozu na celostátních i regionálních drahách
- **Realizace aktivit v rámci přípravy, realizace a koordinace integrovaných projektů a integrovaných plánů rozvoje měst/území**

#### Nezbytné podmínky pro realizaci projektů:

Příjemci mohou být pouze provozovatelé drážní dopravy.

V rámci realizace projektů nesmí být dosaženo nepřiměřeného zisku a projekty, pro které je to relevantní, musí být realizovány ve vazbě na závazek veřejné služby.

Žadatel musí v rámci vyhlášené výzvy doložit jako povinnou přílohu ověřenou kopii platné a účinné smlouvy o závazku veřejné služby, kterou bude poskytovat v regionu soudržnosti. Dále bude doložen dodatek k této Smlouvě, který bude doplňovat stávající Smlouvu o závazku veřejné služby pro případ, že dopravce uspěje v řízení o poskytnutí dotace z příslušného ROP. Tento dodatek bude obsahovat především vymezení regionálních tratí, na kterých budou železniční vozidla pořízená z dotace využívána, počet a specifikace typů pořízených vozidel, rozsah přepravních výkonů na vymezených tratích a podpořených vozidel a způsob propočtu těchto přepravních výkonů, resp. kalkulace dotace a promítnutí „odpisů“ do kalkulace a další technicko-ekonomické podmínky.

Musí být splněny podmínky vyplývající z notifikace.

|                                |                 |                  |
|--------------------------------|-----------------|------------------|
| Datum vydání:<br>prosinec 2011 | Verze č.<br>1.0 | Stránka 52 z 208 |
|--------------------------------|-----------------|------------------|

### Typ operace

- Individuální projekty

### Podoblast podpory 1.2.3 – Obnova drážních vozidel – trolejbusy a tramvaje

- **Modernizace a výstavba systémů veřejné dopravy a jejich vybavení včetně nákupu dopravních prostředků včetně ekologických**
  - nákup nových vozidel městské hromadné dopravy (MHD), tj. trolejbusy a tramvaje – upřednostňovány budou nízkopodlažní a částečně nízkopodlažní vozidla, podmínkou jsou ekologické typy dopravních prostředků splňující nejméně Euro 5 (platné od roku 2009), případně Euro 6 (platné od roku 2015).
- **Zavádění moderních a ekologických technologií ve veřejné dopravě (informační systémy, systémy umožňující přednost dopravních prostředků hromadné dopravy na křižovatkách apod.)**
  - zavádění řídicích a informačních systémů pro městskou hromadnou dopravu.
- **Realizace aktivit v rámci přípravy, realizace a koordinace integrovaných projektů**

### Nezbytné podmínky pro realizaci projektů:

Příjemci mohou být pouze organizace zřizované či zakládané, ovládané a kontrolované městy Olomouc a Zlín.

Obnova vozidel bude realizována pouze ve vazbě na realizaci závazku veřejné služby po celou dobu udržitelnosti projektu.

V rámci realizace projektů nesmí být dosaženo nepřiměřeného zisku a projekty, pro které je to relevantní, musí být realizovány ve vazbě na závazek veřejné služby.

Musí být splněny podmínky vyplývající z notifikace

### Typ operace

- Individuální projekty.

### Podoblast podpory 1.2.4 – Obnova vozidel v systému veřejné dopravy

#### Aktivity

- **Modernizace a výstavba systémů veřejné dopravy a jejich vybavení včetně nákupu dopravních prostředků včetně ekologických**

- nákup nových vozidel veřejné linkové nebo městské hromadné autobusové dopravy.

Podmínkou jsou ekologické typy dopravních prostředků splňující nejméně Euro 5 (platné od roku 2009).

Budou preferovány dopravní prostředky upravené pro umožnění přístupu osob se sníženou schopností pohybu a orientace. Přístupnost vozidel bude zajištěna nízkopodlažností významné části plochy vozidla (min. 35%), případně dosazením zvedací plošiny pro osoby s omezenou schopností pohybu. Dále vnitřní prostorové uspořádání vozidel umožní současně přepravu dětského kočárku a vozíku pro invalidy a vozidla mohou být osazena povelovým systémem pro nevidomé a slabozraké.

|                                |                 |                  |
|--------------------------------|-----------------|------------------|
| Datum vydání:<br>prosinec 2011 | Verze č.<br>1.0 | Stránka 53 z 208 |
|--------------------------------|-----------------|------------------|

- **Zavádění moderních a ekologických technologií ve veřejné dopravě (informační systémy, systémy umožňující přednost dopravních prostředků hromadné dopravy na křižovatkách apod.)**
  - zavádění řídicích a informačních systémů pro městskou hromadnou dopravu.
- **Realizace aktivit v rámci přípravy, realizace a koordinace integrovaných projektů a integrovaných plánů rozvoje měst/území**

### **Další podmínky pro realizaci projektů**

Obnova vozidel bude realizována pouze ve vazbě na závazek veřejné služby.

Příjemci mohou být pouze podnikatelské subjekty nebo organizace zřízované či zakládané městem, které provozují veřejnou dopravu. Podmínkou je historie v provozování pravidelné veřejné dopravy nejméně 3 roky.

Musí být splněny podmínky vyplývající z notifikace

### **Typ operace**

- Individuální projekty

## **7.1.3. Oblast podpory - 1.3 Bezmotorová doprava**

### **Globální cíl a specifické cíle oblasti podpory**

#### **Globální cíl**

- rozvoj infrastruktury pro bezmotorovou dopravu.

#### **Specifické cíle**

1. výstavba regionálně významných stezek a zajištění napojení na již existující páteřní síť,
2. výstavba segregovaných cyklostezek v rámci městských aglomerací.

### **Strategie pro dosažení cílů**

Podporovány budou především projekty na výstavbu regionálně významných stezek anebo projekty zajišťující propojení na již existující páteřní síť. Účelem je nejen využívání v rámci produktivních činností, ale i trávení volného času. Podmínkou je soulad s krajskými koncepcemi.

Ve městských oblastech je hlavním cílem výstavba segregovaných cyklostezek s důrazem na zajištění bezpečnosti. Ve venkovských oblastech bude podporováno propojování stávajících cyklostezek a cyklotras rozšiřováním jejich stávající sítě.

### **Prioritní témata**

|   |    |
|---|----|
| Cyklistické stezky                            | 24 |
| Jiná podpora zlepšení služeb cestovního ruchu | 57 |

|                                |                 |                  |
|--------------------------------|-----------------|------------------|
| Datum vydání:<br>prosinec 2011 | Verze č.<br>1.0 | Stránka 54 z 208 |
|--------------------------------|-----------------|------------------|

### **Křížové financování**

Nebude využito.

### **Koordinace s intervencemi dalších programů**

#### **OP Doprava**

V OP Doprava budou podporovány dálnice, rychlostní komunikace a silnice 1. třídy s důrazem na zapojení do mezinárodní sítě TEN-T. V oblasti kolejové dopravy se OP Doprava zaměřuje na intervence do železniční infrastruktury, zejména na páteřní tahy sítě TEN-T. Ve vazbě na tyto aktivity by měly aktivity ROP navazovat a vytvářet synergické efekty.

#### **Program rozvoje venkova**

Z EAFRD jsou prostřednictvím Programu rozvoje venkova (PRV) podporovány oblasti a aktivity související s budováním a obnovou místních komunikací, zastávek a dalších drobných investic do 5 mil. Kč. PRV je územně zaměřen na podporu aktivit v obcích do 500 obyvatel, přičemž jde o investice, které budou realizovány přímo na území obce.

### **Forma, výše a typ podpory**

#### **Forma podpory**

- Formou podpory v rámci oblasti podpory Bezmotorová doprava bude nevratná finanční pomoc (dotace).

#### **Výše podpory**

- Minimální výše dotace na jeden individuální projekt je 2 mil. Kč a na jeden integrovaný projekt 15 mil. Kč.
- Maximální výše dotace na jeden individuální projekt je 20 mil. Kč.
- Výše podpory ze strukturálních fondů (ERDF) může dosáhnout až 85 % celkových veřejných způsobilých výdajů projektu a míra spolufinancování z veřejných zdrojů ČR (krajských rozpočtů, obecních rozpočtů, státního rozpočtu) musí dosáhnout, v návaznosti na poskytnuté zdroje strukturálních fondů, minimálně 15 % z celkových veřejných způsobilých výdajů projektu. Příjemce zároveň zajistí částečné spolufinancování projektu z vlastních zdrojů.
- V případě, kdy projekt nezakládá veřejnou podporu, ale vytváří příjmy, je pro výpočet výše podpory využito metody finanční mezery (viz příloha č. 2 – Výpočet finanční mezery).

#### **Veřejná podpora**

- V případě projektů zakládajících veřejnou podporu je výše podpory určena dle aktuálně platných pravidel veřejné podpory.
- Výše veřejné podpory je podle Regionální mapy intenzity veřejné podpory na období 2007 – 2013<sup>5</sup> stanovena na 40 % celkových způsobilých výdajů projektu pro jednotlivé příjemce. Poskytnutou dotaci lze zvýšit pro malé podniky na 60 % a pro střední podniky na 50 %. Zbývající část způsobilých výdajů hradí příjemce z vlastních zdrojů.

<sup>5</sup> Pokyny k regionální podpoře na období 2007 – 2013 (2006/C 54/08) pro region soudržnosti Střední Morava

|                                |                 |                  |
|--------------------------------|-----------------|------------------|
| Datum vydání:<br>prosinec 2011 | Verze č.<br>1.0 | Stránka 55 z 208 |
|--------------------------------|-----------------|------------------|

- U projektů zakládajících veřejnou podporu bude využíváno především Nařízení Komise (ES) č. 800/2008 ze dne 6. srpna 2008, kterým se v souladu s články 87 a 88 Smlouvy o ES prohlašují určité kategorie podpory za slučitelné se společným trhem (obecné nařízení o blokových výjimkách).
- Pokud bude součástí projektu i úsek cyklostezky vedoucí k objektu, který slouží pro podnikání, bude tato aktivita zakládat veřejnou podporu a projekt bude řešen formou integrovaného projektu.

### **Rámcový výčet způsobilých výdajů**

- Dlouhodobý nehmotný majetek
- Pozemky
  - nákup pozemků
- Stavby
  - pořízení staveb formou výstavby, technické zhodnocení staveb (např. modernizace a jiné stavební úpravy)
  - nákup staveb
- Samostatné movité věci a soubory movitých věcí
- Drobný dlouhodobý hmotný majetek
- Projektová dokumentace (vyjma projektů zakládajících veřejnou podporu)
- Finanční výdaje a poplatky (vyjma úroků z úvěru)
- Služby
- DPH u neplátců i plátců DPH, pokud není nárok na odpočet DPH na vstupu

Podrobné podmínky a limity způsobilosti výdajů budou definovány v Metodickém pokynu Způsobilé výdaje a dokumentu Výzvy.

### **Počáteční datum vzniku způsobilosti výdajů**

**U projektů nezakládajících veřejnou podporu** je za počáteční datum způsobilosti výdajů považováno datum registrace projektové žádosti na ÚRR. Výjimkou jsou náklady na projektovou dokumentaci, kdy je za počáteční datum způsobilosti považováno datum 1. 1. 2007. Projektová dokumentace je způsobilá do 5 % celkových způsobilých výdajů projektu, maximálně však do výše 3 mil. Kč. Další upřesnění bude součástí dokumentace pro žadatele pro příslušnou výzvu.

**U projektů zakládajících veřejnou podporu** je za počáteční datum způsobilosti výdajů považován den, kdy žadatel obdrží oznámení o schválení projektové žádosti k dopracování, kde je písemně potvrzeno, že projekt splňuje podmínky způsobilosti vymezené podmínkami pro regionální investiční podporu s výhradou konečného výsledku podrobného prověření dle Nařízení Komise č. 800/2008, kterým se v souladu s články 87 a 88 Smlouvy o ES prohlašují určité kategorie podpory za slučitelné se společným trhem (obecné nařízení o blokových výjimkách) a dle konstantních rozhodnutí Evropské komise týkající se regionální podpory. Jedině Evropská komise může, po podrobném prověření projektů zakládajících veřejnou podporu ve smyslu Nařízení Komise č. 800/2008, kterým se v souladu s články 87 a 88

|                                |                 |                  |
|--------------------------------|-----------------|------------------|
| Datum vydání:<br>prosinec 2011 | Verze č.<br>1.0 | Stránka 56 z 208 |
|--------------------------------|-----------------|------------------|



Smlouvy o ES, prohlásit určité kategorie podpory za slučitelné se společným trhem (obecné nařízení o blokových výjimkách).

Podrobné podmínky způsobilosti výdajů budou definovány vždy ve vyhlášené výzvě a v Metodickém pokynu Způsobilé výdaje.

### **Příjemci**

- kraje podle zákona č.129/2000 Sb., o krajích (krajské zřízení) ve znění pozdějších předpisů,
- dobrovolné svazky obcí podle §46 a dalších zákona č.128/2000 Sb., o obcích,
- obce podle zákona č.128/2000 Sb., o obcích (obecní zřízení) ve znění pozdějších předpisů,
- organizace zřizované nebo zakládáné kraji a obcemi podle §23 a dalších zákona č.250/2000 Sb., o rozpočtových pravidlech územních rozpočtů ve znění pozdějších předpisů,
- podnikatelské subjekty (právnícké a fyzické osoby) podle zákona č. 513/1991 Sb. obchodní zákoník, ve znění pozdějších předpisů (§2 odst. 2, písm. a) až c) zákona).

### **Územní zaměření podpory a časový rozvrh**

#### **Územní zaměření podpory**

Celé území regionu soudržnosti Střední Morava.

V případě území Olomouckého kraje bude území omezeno Územní studií rozvoje cyklistické dopravy v Olomouckém kraji.

#### **Časový rozvrh**

Oblast podpory bude realizována po celou dobu programového období 2007 - 2013.

### **Indikátory a jejich kvantifikace**

#### **1.3 Bezmotorová doprava**

| Název indikátoru          |  | Měrná jednotka | Kvantifikace      |
|---------------------------|--|----------------|-------------------|
| <b>Indikátory výstupu</b> |  |                |                   |
| 511100                    | Počet podpořených projektů na rozvoj dopravy (dopravní dostupnost)   | počet          | 18                |
| 610110                    | Délka nově vybudovaných cyklostezek a cyklotras celkem               | km             | 91                |
| 610114                    | Délka rekonstruovaných cyklostezek a cyklotras                       | km             | 16                |
| Doplňkový 3122            | Počet podpořených projektů s pozitivním vlivem na rovné příležitosti | počet          | výstup z projektu |

|                                |                 |                  |
|--------------------------------|-----------------|------------------|
| Datum vydání:<br>prosinec 2011 | Verze č.<br>1.0 | Stránka 57 z 208 |
|--------------------------------|-----------------|------------------|

|                          |   |       |                   |
|--------------------------|---|-------|-------------------|
| Doplňkový<br>3121        | Počet podpořených projektů s pozitivním vlivem na udržitelný rozvoj | počet | výstup z projektu |
| <b>Indikátory dopadu</b> |   |       |                   |
| 611105                   | Počet uživatelů nových cyklo a hippo stezek po 1. roce provozu      | počet | výstup z projektu |
| doplňkový<br>2241        | Snížení počtu dopravních nehod na úsecích dotčených intervencí      | %     | výstup z projektu |

*Pozn. Indikátor je současně indikátorem Programového dokumentu ROP SM*

## Aktivity

- **Výstavba regionálně významných stezek pro bezmotorovou dopravu a jejich napojení dle strategických dokumentů platných pro danou oblast**
  - výstavba nové infrastruktury, případně se může jednat i o stavební úpravy či jiné stavební změny a rozšiřování stávající infrastruktury pouze ve vazbě na realizované stezky pro bezmotorovou dopravu;
  - **regionálně významné stezky pro bezmotorovou dopravu:** tj. Jantarová stezka, Moravská stezka, propojení mezi Moravskou cyklostezkou a cyklostezkou Bečva a dle Územní studie rozvoje cyklistické dopravy v Olomouckém kraji se jedná dále o Cyklo Bystřice, Cyklo Desná, Cyklo Bělá, Cyklostezka na opuštěném úseku železniční trati Lupěné – Hněvkov a Cyklo Střecha Evropy a popř. další stezky definované v Územní studii rozvoje cyklistické dopravy Olomouckého kraje.
- **Napojení obcí na nejbližší obce s rozšířenou působností formou výstavby stezek pro bezmotorovou dopravu, což znamená:**
  - výstavba nové infrastruktury, případně se může jednat i o stavební úpravy či jiné stavební změny a rozšiřování stávající infrastruktury pouze ve vazbě na realizované stezky pro bezmotorovou dopravu,
  - kde se jedná se o napojení obcí v okruhu do 7 km od nejbližší obce s rozšířenou působností s přímou vazbou na bezpečnost dopravy.
  - trasy sloužící pro rychlé dojíždění mezi úseky Olomouc – Litovel – Zábřeh; Prostějov, Olomouc, Přerov. Dále by mohlo dojít k užívání těchto tras při propojení malých měst, např. Šternberk, Uničov, Tovačov, aj.
- **Realizace aktivit v rámci přípravy, realizace a koordinace integrovaných projektů**
- **Realizace opatření pro zvýšení bezpečnosti bezmotorové dopravy**
- **Realizace opatření pro preferenci bezmotorové (zejména cyklistické) dopravy**

## **Nezbytné podmínky pro realizaci projektů:**

Doplňkově k výše uvedeným stezkám pro bezmotorovou dopravu lze podpořit i značení, budování drobné infrastruktury, např. odpočívadel, stojanů na kola, přístřešků, atd. Tyto výdaje mohou dosáhnout maximálně 10% hodnoty celkových způsobilých výdajů projektu uvedených ve Smlouvě o poskytnutí dotace.

Aktivity „Realizace opatření pro zvýšení bezpečnosti bezmotorové dopravy“ a „Realizace opatření pro preferenci bezmotorové (zejména cyklistické) dopravy“ mohou být realizovány

|                                |                 |                  |
|--------------------------------|-----------------|------------------|
| Datum vydání:<br>prosinec 2011 | Verze č.<br>1.0 | Stránka 58 z 208 |
|--------------------------------|-----------------|------------------|

pouze jako součást projektu na výstavbu regionálně významných stezek pro bezmotorovou dopravu.

V rámci cyklostezky může být umožněna i kombinace využití pro jiné typy bezmotorové dopravy.

Jednotlivé projekty musí být realizovány v souladu s ČSN 73 6110, ČSN 73 6101, ČSN 73 6102 a Technickými podmínkami č. 179 „Navrhování komunikací pro cyklisty“ schválenými Ministerstvem dopravy ČR dne 17. 3. 2006.

V rámci ROP Střední Morava nebudou podporovány projekty, které jsou podporovatelné v rámci Integrovaného operačního programu ČR v rámci oblasti intervence 5.2 Zlepšení prostředí v problémových sídlištích.

### Typ operace

- Individuální projekty
- Integrované projekty

## 7.2. Prioritní osa 2 Integrovaný rozvoj a obnova regionu

### Globální cíl

Globálním cílem prioritní osy Integrovaný rozvoj a obnova regionu je zlepšení kvality života v regionu soudržnosti Střední Morava, zvýšení atraktivnosti regionálních center, měst a obcí, zajištění kvalitní a dostupné sociální služby a příznivých podpůrných podmínek pro podnikání.

Tento globální cíl bude naplňován specifickými cíli. Důraz bude kladen na vyvážený rozvoj všech obcí regionu - regionálních center, obcí, měst a na zlepšení podmínek pro rozvoj malých a středních podniků zvýšením využitelnosti nemovitostí určených pro jejich podnikatelské aktivity.

Prioritní osa Integrovaný rozvoj a obnova regionu je tvořena 4 oblastmi podpory:

2.1 Rozvoj regionálních center

2.2 Rozvoj měst

2.3 Rozvoj venkova

2.4 Podpora podnikání

### Cílové skupiny

2.1 Rozvoj regionálních center

- obyvatelé, lidé žijící, pracující a podnikající ve městech Olomouc a Zlín,
- místní podnikatelé a subjekty zajišťující služby v komerčním i neziskovém sektoru,
- správci a provozovatelé veřejné infrastruktury.

2.2 Rozvoj měst

- obyvatelé, lidé žijící, pracující a podnikající v obcích s minimálním počtem 5 000 obyvatel,
- místní podnikatelé a subjekty zajišťující služby v komerčním i neziskovém sektoru,

|                                |                 |                  |
|--------------------------------|-----------------|------------------|
| Datum vydání:<br>prosinec 2011 | Verze č.<br>1.0 | Stránka 59 z 208 |
|--------------------------------|-----------------|------------------|

- správci a provozovatelé veřejné infrastruktury.

### 2.3 Rozvoj venkova

- obyvatelé, lidé žijící, pracující a podnikající v obcích s více než 500 a méně než 5 000 obyvateli,
- místní podnikatelé a subjekty zajišťující služby v komerčním i neziskovém sektoru,
- správci a provozovatelé veřejné infrastruktury.

### 2.4 Podpora podnikání

- Obyvatelé regionu a lidé pracující v regionu.
- místní podnikatelé a subjekty zajišťující služby v komerčním i neziskovém sektoru,
- správci a provozovatelé veřejné infrastruktury

## 7.2.1. Oblast podpory 2.1 Rozvoj regionálních center

### Globální cíl a specifické cíle oblasti podpory

#### Globální cíl

- zvýšení atraktivity regionálních center Olomouc a Zlín pro práci a investice a zvyšování kvality života v těchto centrech.

#### Specifické cíle

1. zvyšování atraktivity regionálních center prostřednictvím investic do infrastruktury a revitalizace území,
2. zvyšování atraktivity a kvality života v regionálních centrech prostřednictvím investic do rozvoje sociální infrastruktury.

### Strategie pro dosažení cílů

Na základě provedené analýzy hlavních problémů anebo rozvojového potenciálu regionálních center byla pozornost zaměřena na jejich komplexní řešení koncentrovaným způsobem prostřednictvím Integrovaných plánů rozvoje měst (IPRM). Integrovaný přístup byl zaměřen na příslušnou zónu města anebo téma. Podrobnější popis východisek a podmínek pro realizaci IPRM je obsažen v ROP SM. Podrobný popis implementace je uveden v příslušném Metodickém pokynu.

Vzhledem k tomu, že v rámci již schválených IPRM byl naplněn finanční rámec pro IPRM uvedený v ROP SM, předpokládá se, že nebudou již vyhlášeny výzvy na nová IPRM. Bude prováděna pouze aktualizace IPRM v souladu s podmínkami uvedenými v Metodickém pokynu pro IPRM.

Atraktivnost center a kvalita života bude zvyšována prostřednictvím investic do:

**Fyzické revitalizace území** - tím se rozumí obnova a výstavba infrastruktury a místních komunikací, a to pouze ve vazbě na občanské vybavení a veřejná prostranství, odstranění nevyužívaných staveb a ekologických zátěží, obnova a stavební úpravy a případné rozšíření stávajících objektů, efektivnější využití veřejných prostranství a urbanizovaných ploch. Cílem

|                                |                 |                  |
|--------------------------------|-----------------|------------------|
| Datum vydání:<br>prosinec 2011 | Verze č.<br>1.0 | Stránka 60 z 208 |
|--------------------------------|-----------------|------------------|

jsou komplexní řešení veřejných prostranství vyvolávající investice dalších subjektů především podnikatelských.

**Sociální infrastruktury** – bude podporován rozvoj infrastruktury sociálních služeb včetně infrastruktury pro sociální integraci specifických skupin ohrožených sociálním vyloučením tak, aby byla zajištěna přiměřená dostupnost a odpovídající kvalita těchto služeb. Podporované aktivity v oblasti sociálních služeb musí být v souladu s regionálními strategickými dokumenty upravujícími oblast sociálních služeb a podporovaní poskytovatelé sociálních služeb musí být zařazeni do krajských sítí poskytovatelů sociálních služeb. Podporovány budou služby spadající do Zákona o sociálních službách č. 108/2006 Sb., ve znění pozdějších předpisů, včetně rozvoje terénních a intervenčních služeb.

**Vzdělávací infrastruktury** – podporována bude modernizace vybavení škol tak, aby odpovídaly požadavkům na poskytování vzdělávání pro potřeby trhu práce a využívání moderních technologií, anebo na restrukturalizaci kapacit ve vazbě na efektivní vynakládání zdrojů. Tam, kde je prokazatelně nedostatek kapacit mateřských škol, může být podporován rozvoj těchto kapacit. Současně budou vytvářeny podmínky i pro přípravu a nabídku kvalitních pracovníků pro hi-tech odvětví a nová strategická odvětví v množství, které nejen vyhoví současné poptávce, ale bude také iniciovat růst této poptávky v budoucnu. Podporovány budou aktivity definované v regionálních dlouhodobých záměrech vzdělávání a rozvoje vzdělávací soustavy, a to zaměřené například na rozvoj oborových a komunitních center. Dále jde také o podporu projektů zaměřených na integraci zdravotně postižených, na moderní formy výuky – ICT, jazykové vzdělávání nebo na podporu celoživotního učení.

**Zdravotní infrastruktury** – cílem je zvýšení kvality služeb a efektivní vynakládání zdrojů. Dle potřeb plynoucích z regionálních koncepcí zdravotních služeb a zdravotní péče budou podporovány aktivity zaměřené na pořízení zdravotnické techniky a stavební úpravy budov. Přesné definování zaměření aktivit bude upraveno podle věstníku MZd tak, aby bylo zabráněno překryvům s OP IOP. Podmínkou jsou investice pouze do majetku subjektů s převládajícím vlastnictvím veřejného sektoru.

**Infrastruktury pro volnočasové aktivity** – podpora bude zaměřena na investice do infrastruktury v rámci kulturních, sportovních a dalších volnočasových aktivit v rámci zvyšování kvality života.

**Krizové infrastruktury** – podpora bude zaměřena na infrastrukturu pro zvýšení bezpečnosti obyvatelstva, prevenci a řešení rizik v rámci Integrovaného záchranného systému. Cílem je ochrana obyvatelstva a modernizace krizového řízení při mimořádných událostech. Podmínkou je soulad s krajskými strategiemi.

**Úpravy infrastruktury s ohledem na integraci marginalizovaných skupin společnosti (např. osoby s handicapem)** - jedná se o infrastrukturu pro vzdělávání, zdravotnictví, sociální oblast nebo volnočasové aktivity.

**Pilotních akcí** – cílem je podpora a iniciace experimentů a pilotních aktivit na posílení regionálních inovačních systémů anebo na podporu využívání PPP projektů.

### Prioritní témata

Integrované projekty pro obnovu měst a venkova.

61

### Křížové financování

Možnost využít křížové financování bude definována v dokumentaci k příslušné výzvě.

|                                |                 |                  |
|--------------------------------|-----------------|------------------|
| Datum vydání:<br>prosinec 2011 | Verze č.<br>1.0 | Stránka 61 z 208 |
|--------------------------------|-----------------|------------------|

## **Koordinace s intervencemi dalších programů**

### **OP LZZ a OP VpK**

Je vhodné využít finanční zdroje z programů financovaných z ESF na zlepšení realizovatelnosti projektu a zvýšení efektivity investic. Oblasti veřejných intervencí těchto dvou operačních programů se nepřekrývají z důvodu jejich odlišného obsahového zaměření. Při spolupůsobení veřejných intervencí je možné dosáhnout výrazné synergie.

### **OP ŽP**

Problematika veřejné zeleně může být řešena jako součást aktivity „Hrubé terénní úpravy a úpravy veřejných prostranství, včetně výsadby okrasné zeleně“ a také doplňkově jako součást projektů.

### **IOP**

Ve zdravotnictví bude přesné definování aktivit upraveno podle oficiálních informačních prostředků MZd tak, aby bylo zabráněno překryvům. Z ROP Střední Morava budou podporovány především stavební úpravy a vybavení zdravotnickou technikou v zařízeních, která nejsou součástí sítě definované v IOP.

V kultuře budou podporovány památky mimo síť definovanou Ministerstvem kultury v rámci aktivity „Infrastruktura pro poskytování zájmových a volnočasových aktivit, včetně kulturních, sportovních a multifunkčních zařízení“.

## **Forma, výše a typ podpory**

### **Forma podpory**

- Formou podpory v rámci oblasti podpory Rozvoj regionálních center bude nevratná finanční pomoc (dotace).

### **Výše podpory**

- Minimální výše rozpočtu IPRM je 10 mil. EUR.
- Minimální výše dotace na jeden individuální projekt v rámci IPRM je 1 mil. Kč, maximální výše dotace na jeden individuální projekt bude specifikována ve schváleném IPRM.
- Výše podpory ze strukturálních fondů (ERDF) může dosáhnout až 85 % celkových veřejných způsobilých výdajů projektu a míra spolufinancování z veřejných zdrojů ČR (krajských rozpočtů, obecních rozpočtů, státního rozpočtu) musí dosáhnout v návaznosti na poskytnuté zdroje strukturálních fondů minimálně 15 % z celkových veřejných způsobilých výdajů projektu. Příjemce zároveň zajistí částečné spolufinancování projektu z vlastních zdrojů.
- V případě, kdy projekt nezakládá veřejnou podporu, ale vytváří příjmy, je pro výpočet výše podpory využito metody finanční mezery (viz příloha č. 2 – Výpočet finanční mezery).

### **Veřejná podpora**

- V případě projektů zakládajících veřejnou podporu je výše podpory určena dle aktuálně platných pravidel veřejné podpory.
- Výše veřejné podpory je podle Regionální mapy intenzity veřejné podpory na období 2007 – 2013<sup>6</sup> stanovena na 40 % celkových způsobilých výdajů projektu pro jednotlivé příjemce.

<sup>6</sup> Pokyny k regionální podpoře na období 2007 – 2013 (2006/C 54/08) pro region soudržnosti Střední Morava

|                                |                 |                  |
|--------------------------------|-----------------|------------------|
| Datum vydání:<br>prosinec 2011 | Verze č.<br>1.0 | Stránka 62 z 208 |
|--------------------------------|-----------------|------------------|

Poskytnutou dotaci lze zvýšit pro malé podniky na 60 % a pro střední podniky na 50 %. Zbývající část způsobilých výdajů hradí příjemce z vlastních zdrojů.

- U projektů zakládajících veřejnou podporu bude využíváno především Nařízení Komise (ES) č. 800/2008 ze dne 6. srpna 2008, kterým se v souladu s články 87 a 88 Smlouvy o ES prohlašují určité kategorie podpory za slučitelné se společným trhem (obecné nařízení o blokových výjimkách).
- Projekty na „Infrastrukturu pro poskytování zájmových a volnočasových aktivit, včetně kulturních, sportovních a multifunkčních zařízení“ zakládají veřejnou podporu, pokud v daném místě mohou narušit hospodářskou soutěž. Projekty nezakládají veřejnou podporu, pokud jejich aktivity jsou zaměřeny pouze na místní (mikroregionální) význam a v daném místě nemohou narušit hospodářskou soutěž.

### **Rámcový výčet způsobilých výdajů**

- Dlouhodobý nehmotný majetek
- Pozemky
  - nákup pozemků
- Stavby
  - pořízení staveb formou výstavby, technické zhodnocení staveb (např. modernizace a jiné stavební úpravy)
  - nákup staveb
- Samostatné movité věci a soubory movitých věcí
- Drobný dlouhodobý hmotný majetek
- Projektová dokumentace (vyjma projektů zakládajících veřejnou podporu)
- Osobní výdaje (vyjma projektů zakládajících veřejnou podporu)
- Finanční výdaje a poplatky (vyjma úroků z úvěru)
- Služby
- Cestovní náhrady (vyjma projektů zakládajících veřejnou podporu)
- DPH u neplátců i plátců DPH, pokud není nárok na odpočet DPH na vstupu

Podrobné podmínky a limity způsobilosti výdajů budou definovány v Metodickém pokynu Způsobilé výdaje a dokumentu Výzvy.

### **Počáteční datum vzniku způsobilosti výdajů**

**U projektů nezakládajících veřejnou podporu** je za počáteční datum způsobilosti výdajů považováno datum registrace projektové žádosti na ÚRR. Výjimkou jsou náklady na projektovou dokumentaci, u kterých je za počáteční datum způsobilosti považováno datum 1. 1. 2007. Projektová dokumentace je způsobilá do 5 % celkových způsobilých výdajů projektu, maximálně však do výše 3 mil. Kč. Další upřesnění bude součástí dokumentace pro žadatele pro příslušnou výzvu.

**U projektů zakládajících veřejnou podporu** je za počáteční datum způsobilosti výdajů považován den, kdy žadatel obdrží oznámení o schválení projektové žádosti k dopracování,

|                                |                 |                  |
|--------------------------------|-----------------|------------------|
| Datum vydání:<br>prosinec 2011 | Verze č.<br>1.0 | Stránka 63 z 208 |
|--------------------------------|-----------------|------------------|

kde je písemně potvrzeno, že projekt splňuje podmínky způsobilosti vymezené podmínkami pro regionální investiční podporu s výhradou konečného výsledku podrobného prověření dle Nařízení Komise č. 800/2008, kterým se v souladu s články 87 a 88 Smlouvy o ES prohlašují určité kategorie podpory za slučitelné se společným trhem (obecné nařízení o blokových výjimkách) a dle konstantních rozhodnutí Evropské komise týkající se regionální podpory. Jedině Evropská komise může, po podrobném prověření projektů zakládajících veřejnou podporu ve smyslu Nařízení Komise č. 800/2008, kterým se v souladu s články 87 a 88 Smlouvy o ES, prohlásit určité kategorie podpory za slučitelné se společným trhem (obecné nařízení o blokových výjimkách).

Podrobné podmínky způsobilosti výdajů budou definovány vždy ve vyhlášené výzvě a v Metodickém pokynu Způsobilé výdaje.

### Příjemci

- Olomouc a Zlín (předkladatelé IPRM) – podle zákona č. 128/2000 Sb., o obcích, ve znění pozdějších předpisů,
- ostatní subjekty, jejichž individuální projekt je součástí schváleného IPRM.

### Územní zaměření podpory a časový rozvrh

#### Územní zaměření podpory

- města Olomouc a Zlín.

#### Časový rozvrh

Oblast podpory bude realizována po celou dobu programového období 2007 - 2013.

### Indikátory a jejich kvantifikace

#### 2.1 Rozvoj regionálních center

| Název indikátoru          |  | Měrná jednotka | Kvantifikace      |
|---------------------------|--|----------------|-------------------|
| <b>Indikátory výstupu</b> |  |                |                   |
| 511531                    | Počet podpořených projektů na rozvoj (zvyšující atraktivitu) vybraných měst                      | počet          | 3                 |
| Doplňkový 3122            | Počet podpořených projektů s pozitivním vlivem na rovné příležitosti                             | počet          | výstup z projektu |
| Doplňkový 3121            | Počet podpořených projektů s pozitivním vlivem na udržitelný rozvoj                              | počet          | výstup z projektu |
| doplňkový 4081            | Počet regenerovaných, revitalizovaných a nových objektů pro krizovou infrastrukturu - ve městech | počet          | výstup z projektu |
| doplňkový 4065            | Počet regenerovaných, revitalizovaných a nových objektů pro sociální služby - ve městech         | počet          | výstup z projektu |
| doplňkový 3641            | Počet regenerovaných, revitalizovaných a nových objektů pro vzdělávání - ve městech              | počet          | výstup z projektu |

|                                |                 |                  |
|--------------------------------|-----------------|------------------|
| Datum vydání:<br>prosinec 2011 | Verze č.<br>1.0 | Stránka 64 z 208 |
|--------------------------------|-----------------|------------------|



|                            |  |                |                      |
|----------------------------|--|----------------|----------------------|
| doplňkový<br>4066          | Počet regenerovaných, revitalizovaných a nových objektů pro zdravotnictví - ve městech     | počet          | výstup<br>z projektu |
| doplňkový<br>3642          | Počet regenerovaných, revitalizovaných a nových zájmové a volnočasové povahy - ve městech  | počet          | výstup<br>z projektu |
| 610105                     | Délka nových a rekonstruovaných místních komunikací celkem                                 | km             | výstup<br>z projektu |
| 651120                     | Plocha nově založené nebo rekonstruované veřejné zeleně                                    | ha             | výstup<br>z projektu |
| 650100                     | Plocha regenerovaného a revitalizovaného území celkem                                      | ha             | výstup<br>z projektu |
| 651105                     | Plocha regenerovaných a revitalizovaných objektů pro krizovou infrastrukturu (města)       | m <sup>2</sup> | výstup<br>z projektu |
| doplňkový<br>4121          | Plocha regenerovaných a revitalizovaných objektů pro sociální služby (města)               | m <sup>2</sup> | výstup<br>z projektu |
| doplňkový<br>4122          | Plocha regenerovaných a revitalizovaných objektů pro zdravotní péči (města)                | m <sup>2</sup> | výstup<br>z projektu |
| 651101                     | Plocha regenerovaných a revitalizovaných objektů určených pro rozvoj vzdělávání (města)    | m <sup>2</sup> | výstup<br>z projektu |
| 651104                     | Plocha regenerovaných a revitalizovaných objektů zájmové a volnočasové povahy (města)      | m <sup>2</sup> | výstup<br>z projektu |
| doplňkový<br>4106          | Plocha nových objektů pro krizovou infrastrukturu (města)                                  | m <sup>2</sup> | výstup<br>z projektu |
| doplňkový<br>4121          | Plocha nově vybudovaných objektů pro sociální služby (města)                               | m <sup>2</sup> | výstup<br>z projektu |
| doplňkový<br>4003          | Plocha nově vybudovaných objektů pro zdravotnictví (města)                                 | m <sup>2</sup> | výstup<br>z projektu |
| doplňkový<br>3621          | Plocha nově vybudovaných objektů pro vzdělávání (města)                                    | m <sup>2</sup> | výstup<br>z projektu |
| doplňkový<br>3561          | Plocha nově vybudovaných objektů pro zájmové a volnočasové aktivity (města)                | m <sup>2</sup> | výstup<br>z projektu |
| <b>Indikátory výsledku</b> |  |                |                      |
| 654110                     | Počet podniků / organizací služeb založených nebo udržovaných v revitalizované části města | počet subjektů | 8                    |
| doplňkový<br>3164          | Počet uživatelů infrastruktury upravené pro osoby ohrožené sociální exkluzí                | počet          | výstup<br>z projektu |
| doplňkový<br>2643          | Počet uživatelů majících prospěch z regenerovaných a revitalizovaných území                | počet          | výstup<br>z projektu |
| doplňkový<br>4001          | Počet uživatelů majících prospěch z podpořených sociálních zařízení                        | počet          | výstup<br>z projektu |
| doplňkový<br>4002          | Počet uživatelů majících prospěch z podpořených zdravotních zařízení                       | počet          | výstup<br>z projektu |
| doplňkový<br>3167          | Počet uživatelů majících prospěch z podpořených vzdělávacích zařízení                      | počet          | výstup<br>z projektu |
| doplňkový<br>3182          | Počet uživatelů majících prospěch z podpořených kulturních a volnočasových zařízení        | počet          | výstup<br>z projektu |

|                                |                 |                  |
|--------------------------------|-----------------|------------------|
| Datum vydání:<br>prosinec 2011 | Verze č.<br>1.0 | Stránka 65 z 208 |
|--------------------------------|-----------------|------------------|

|                          |  |       |                   |
|--------------------------|--|-------|-------------------|
| doplňkový<br>3421        | Počet uživatelů majících prospěch z podpořených zařízení krizové infrastruktury          | počet | výstup z projektu |
| 652000                   | Plocha revitalizovaných nevyužívaných nebo zanedbaných areálů (brownfields) celkem       | ha    | 5                 |
| <b>Indikátory dopadu</b> |  |       |                   |
| 520213                   | Počet nově vytvořených pracovních míst v rámci projektů na udržitelný rozvoj měst        | počet | 6                 |
| doplňkový<br>3602        | Počet nově vytvořených pracovních míst v rámci projektů na udržitelný rozvoj měst - muži | počet | výstup z projektu |
| doplňkový<br>3601        | Počet nově vytvořených pracovních míst v rámci projektů na udržitelný rozvoj měst - ženy | počet | výstup z projektu |
| 655100                   | Zvýšení atraktivity podpořených měst a obcí  | %     | výstup z projektu |

Pozn. Indikátor je současně indikátorem Programového dokumentu ROP SM

### **Podporované aktivity zaměřené na fyzickou revitalizaci a rozvoj území**

- **Realizace aktivit v rámci přípravy, realizace a koordinace integrovaných plánů rozvoje měst**
- **Přeložky a výstavba technického a dalšího vybavení území, obnova a výstavba infrastruktury a místních a účelových obslužných komunikací**
  - stavební úpravy stávajících místních a účelových komunikací, případně je možná výstavba nových místních a účelových komunikací, a to pouze ve vazbě na občanské vybavení a veřejná prostranství;
  - přeložky technické infrastruktury území v souvislosti se stavební úpravou či výstavbou místních a účelových komunikací;
  - stavební úpravy a výstavba chodníků, pěších zón, podchodů, nadchodů, a to včetně značení a úprav pro tělesně postižené, veřejného osvětlení, ale pouze v návaznosti na uvedené aktivity.
- **Odstranění nevyužitelných staveb a ekologických zátěží**
  - odstranění nevyužitelných staveb z důvodu ochrany životního prostředí, ochrany zdraví a bezpečnosti obyvatel a požární bezpečnosti;
  - odstranění nevyužitelných staveb z důvodu přípravy území pro další využití v oblasti podnikání, rozšíření občanského vybavení či budoucí stavební využití a další využití v oblasti podnikání je přípustné realizovat pouze formou dlouhodobého pronájmu (tzn. nejméně po dobu udržitelnosti výsledku projektu) subjektům vybraným na základě výběrového řízení za tržních podmínek a současně přímým realizátorům podnikatelského záměru - nikoliv však za účelem dalšího prodeje nebo developerské činnosti; v těchto případech půjde vždy o projekty generující příjmy;
  - odstranění ekologických zátěží v případě, že se nejedná o závažnou ekologickou zátěž (vážně kontaminované lokality)<sup>7</sup>, pouze za podmínky, kdy žadatel o podporu není původcem kontaminace nebo původce již neexistuje.

<sup>7</sup> Vážné staré ekologické zátěže spadají do působnosti OP ŽP. O závažnosti zátěže bude rozhodovat MŽP (Odbory životního prostředí Krajských úřadů Zlínského a Olomouckého kraje) na základě podkladů předaných žadatelem před předložením žádosti o financování z ROP Střední Morava.

|                                |                 |                  |
|--------------------------------|-----------------|------------------|
| Datum vydání:<br>prosinec 2011 | Verze č.<br>1.0 | Stránka 66 z 208 |
|--------------------------------|-----------------|------------------|

- **Obnova, stavební úpravy a případné rozšíření stávajících objektů**
  - modernizace, stavební úpravy a regenerace zchátralých objektů a výrobních areálů pro další využití, zejm. ve vazbě na občanské vybavení. Jedná se o zdravotnictví, služby, vzdělávání a výchovu, sociální služby, péči o rodinu, ochranu obyvatel a kulturu;
  - stavební úprava a výstavba související technické infrastruktury (zejména kanalizace, vodovody, osvětlení, značení), a to pouze ve vazbě na uvedené hlavní aktivity.
- **Hrubé terénní úpravy a úpravy veřejných prostranství včetně výsadby okrasné zeleně**
  - revitalizaci náměstí, parků a dalších veřejných prostranství včetně veřejné zeleně, vedoucí k obnovení funkce regenerovaných ploch k veřejnému využití;
  - jako doplňkovou aktivitu lze podpořit výstavbu parkovacích ploch, ale pouze v návaznosti na uvedené aktivity.
- **Transformace neefektivně využívaných urbanizovaných ploch na nové využití**
  - revitalizace městských částí, městských jader včetně památkových objektů (bez převažující vazby na cestovní ruch);
  - výstavba parkovacích ploch.

#### **Podporované aktivity zaměřené na rozvoj sociální infrastruktury**

- **Realizace aktivit v rámci přípravy, realizace a koordinace Integrovaných projektů a integrovaných plánů rozvoje měst/území**
- **Vzdělávací infrastruktura – především mateřské, základní a střední školy a infrastruktura pro celoživotní učení**
  - modernizace, stavební úpravy a příp. výstavba škol a školských zařízení (definovaných dle §7 zákona 561/2004 Sb. vyjma ubytovacích zařízení a zařízení školního stravování), pouze ve vazbě na modernizaci výuky a přípravu nových vzdělávacích a studijních programů. Zaměření aktivit bude vždy v dané výzvě a jedná se o strategii podpor podle vývoje situace na trhu práce;
  - investice do infrastruktury v oblasti vzdělávání a odborné přípravy včetně informačních a komunikačních technologií, pokud jsou takové investice nezbytné k provádění reforem a/nebo pokud mohou značně přispět ke zvýšení kvality a účinnosti vzdělávacího systému včetně systému odborné přípravy vzdělávání zaměřené na podnikání.
- **Infrastruktura pro poskytování sociálních služeb**
  - modernizace, stavební úpravy, příp. výstavba infrastruktury pro sociální služby s cílem restrukturalizace a modernizace sociálních služeb<sup>8</sup> poskytovaných dle zákona 108/2006 Sb, o sociálních službách<sup>9</sup>;

<sup>8</sup> ROP Střední Morava nebude řešit pilotní projekty transformace jmenovitě specifikovaných rezidenčních zařízení, která byla vybrána ve spolupráci MPSV a krajů. Tuto problematiku řeší IOP (ve 13 krajích budou vybrána konkrétní zařízení dle kritérií uvedených v Prováděcím dokumentu IOP).

<sup>9</sup> ROP Střední Morava nebude podporovat systémové projekty zaměřené na návrat příslušníků vybraných nejvíce ohrožených sociálně vyloučených romských lokalit zpět na trh práce a do společnosti. Tuto problematiku řeší IOP a podrobnosti jsou uvedeny v Prováděcím dokumentu IOP).

|                                |                 |                  |
|--------------------------------|-----------------|------------------|
| Datum vydání:<br>prosinec 2011 | Verze č.<br>1.0 | Stránka 67 z 208 |
|--------------------------------|-----------------|------------------|

- rozvoj kvality a dostupnosti zařízení poskytujících sociální péči včetně zabezpečení chybějících služeb či kapacity v přímém vztahu ke klientům;
- modernizace zařízení.
- **Pořízení vybavení s ohledem na zvýšení kvality poskytovaných služeb a technologický rozvoj**
  - nevhodné jsou aktivity zaměřené POUZE na obměnu stávajícího vybavení za vybavení stejné kvality a technologické úrovně. Jedná se především o využití nových technologií za účelem zvýšení kvality a dostupnosti poskytovaných vzdělávacích služeb a služeb sociální a zdravotní péče obyvatelstvu, nejlépe v návaznosti na rozvoj infrastruktury pro poskytování těchto služeb;
  - modernizace vybavení škol tak, aby odpovídaly požadavkům na poskytování vzdělávání pro potřeby trhu práce a využívání moderních technologií;
  - pořízení zdravotnické techniky, stavební úpravy budov nutné při pořízení zdravotnické techniky a programy zdravotní prevence dle potřeb plynoucích z regionálních koncepcí zdravotních služeb a zdravotní péče.
- **Infrastruktura pro poskytování zdravotní péče**
  - modernizace a stavební úpravy stávajících zdravotnických zařízení, příp. výstavba nových zdravotnických zařízení pro zvýšení kvality a dostupnosti v přímém vztahu ke klientům;  
zlepšení dostupnosti zdravotnických zařízení a poskytování ošetrovatelské péče pro osoby s omezením pohybu a orientace;
  - pořízení zdravotnické techniky, stavební úpravy budov nutné při pořízení zdravotnické techniky a programy zdravotní prevence dle potřeb plynoucích z regionálních koncepcí zdravotních služeb a zdravotní péče<sup>10</sup>;
  - doplňkově je možné podporovat případné investice související s rozvojem vybraných center akutní péče.
- **Infrastruktura pro poskytování zájmových a volnočasových aktivit včetně kulturních, sportovních a multifunkčních zařízení**
  - modernizace, stavební úpravy, příp. výstavba kulturních, sportovních a multifunkčních zařízení pro sportovní aktivity, komunitní práci, práci s dětmi a mládeží, osobami ohroženými sociální exkluzí, klubů pro zájmové vzdělávání atd. s cílem aktivního využívání volného času, a to s převážným využitím pro místní obyvatele.
- **Experimenty a pilotní aktivity na posílení regionálních inovačních systémů**
  - pilotní projekty v rámci inovací a PPP projekty – specifická podoblast podpory s iniciativou nástroje finančního inženýrství Jessica.
- **Úpravy infrastruktury s ohledem na integraci marginalizovaných skupin společnosti (např. osoby s handicapem)** jedná se o infrastrukturu pro vzdělávání, zdravotnictví, sociální oblast nebo volnočasové aktivity.
- **Infrastruktura pro zvýšení bezpečnosti, prevenci a řešení rizik**
  - modernizace, stavební úpravy, příp. výstavba objektů sloužících integrovanému záchrannému systému,

<sup>10</sup> ROP Střední Morava nebude podporovat vybavení zdravotnickou technikou vybrané sítě center akutní péče v návaznosti na IZS – tato centra jsou MZ specifikována oborově i lokalizací (podle §42 zákona 20/1966 Sb., v platném znění a zveřejněných v oficiálním informačním prostředku MZ). Tato problematika je řešena v rámci IOP.

|                                |                 |                  |
|--------------------------------|-----------------|------------------|
| Datum vydání:<br>prosinec 2011 | Verze č.<br>1.0 | Stránka 68 z 208 |
|--------------------------------|-----------------|------------------|

- pořízení nebo modernizace vybavení objektů integrovaného záchranného systému,
- instalace kamerových systémů a modernizace varovného systému obyvatel,
- rozvoj integrovaného záchranného systému a systémů krizového řízení včetně technického a komunikačního zabezpečení,
- zefektivnění systému příjmu tísňových volání, vysílání sil a prostředků,
- výstavba a rekonstrukce výjezdových stanovišť a pořízení a modernizace jejich technického vybavení,
- havarijní plány.

### **Podporované aktivity zaměřené na rozvoj veřejné dopravy**

- **Stavební úpravy a případné rozšíření nevyhovujících a výstavba zastávek veřejné dopravy**
- **Budování přestupních terminálů integrované veřejné dopravy**
- **Modernizace a výstavba systémů městské hromadné dopravy a jejich vybavení**
- **Bezbariérové úpravy zastávek a souvisejícího vybavení a přístupových cest**
  - zlepšení dostupnosti veřejné dopravy pro osoby s omezenou schopností pohybu a orientace budováním související infrastruktury (úpravy zastávek a stanic, bezbariérový přístup, nástupní ostrůvky);
  - modernizace, stavební úpravy či jiné stavební změny nevyhovujících či výstavba nových zastávek veřejné dopravy včetně železničních.
- **Zavádění moderních a ekologických technologií ve veřejné dopravě (informační systémy, systémy umožňující přednost dopravních prostředků hromadné dopravy na křižovatkách apod.)**
  - zavádění řídicích a informačních systémů pro městskou hromadnou dopravu.

**Podrobné zaměření podporovatelných aktivit je specifikováno ve schváleném Integrovaném plánu rozvoje města pro dané město.**

### **Nezbytné podmínky pro realizaci projektů:**

U projektů pro sociální infrastrukturu žadatelé musí být zařazeni do sítě krajských poskytovatelů sociálních služeb. Pro subjekty poskytující sociální služby je v obou krajích nezbytné, aby byly zařazeny do krajských sítí poskytovatelů sociálních služeb. Zde je kladen důraz na rozvoj sociálních služeb spadajících do Zákona o sociálních službách č. 108/2006 Sb., ve znění pozdějších předpisů, především pak na rozvoj terénních služeb a intervenčních služeb.

U projektů pro vzdělávací infrastrukturu budou podporovány aktivity definované v regionálních dlouhodobých záměrech vzdělávání a rozvoje vzdělávací soustavy.

U projektů pro infrastrukturu pro poskytování zdravotní péče bude přesné definování aktivit upraveno podle oficiálních informačních prostředků MZD tak, aby bylo zabráněno překryvům, a bude specifikováno vždy ve výzvě. Podmínkou jsou dále investice pouze do majetku subjektů s převládajícím vlastnictvím veřejného sektoru.

Nevhodné jsou aktivity zaměřené POUZE na opravy a údržbu anebo energetické úspory – např. oprava střechy, zateplování, výměna oken.

|                                |                 |                  |
|--------------------------------|-----------------|------------------|
| Datum vydání:<br>prosinec 2011 | Verze č.<br>1.0 | Stránka 69 z 208 |
|--------------------------------|-----------------|------------------|

S ohledem na nutnost koordinace umístění projektů, u nichž cílová skupina zasahuje „velké území“ a má nadregionální dopad jako jsou např.: aquaparky, golfová hřiště, kongresová centra a výstaviště, budou tyto projekty financovány prostřednictvím specifické výzvy v rámci prioritní osy „Cestovní ruch“. Tyto aktivity nejsou podporovatelné.

Vybavení s ohledem na zvýšení kvality poskytovaných služeb může být podpořeno v rámci uvedených aktivit i samostatně. Nevhodné jsou aktivity zaměřené POUZE na obměnu stávajícího vybavení za vybavení stejné kvality a technologické úrovně.

Intervence v rámci IPRM budou respektovat legislativu ČR a Evropského společenství a pravidla rovného přístupu (zvláště ve vztahu k zadávání veřejných zakázek, pravidlům veřejné podpory, pravidlům hospodářské soutěže, způsobilosti, veřejného projednání atd.) a budou realizovány tak, aby bylo zajištěno efektivní využití strukturálních fondů EU, ochráněn veřejný zájem a aby bylo zabráněno nepřiměřeným ziskům.

### Typ operace

- Integrovaný plán rozvoje měst (IPRM)
- Individuální projekty v rámci IPRM

## 7.2.2. Oblast podpory – 2.2 Rozvoj měst

Tato oblast podpory je zaměřena na rozvoj území obcí s minimálním počtem 5 000 obyvatel.

### Globální cíl a specifické cíle oblasti podpory

#### Globální cíl

- zvýšení atraktivity měst pro práci a investice a zvyšování kvality života ve městech.

#### Specifické cíle:

1. zvyšování atraktivity měst prostřednictvím investic do infrastruktury a revitalizace území,
2. zvyšování atraktivity a kvality života ve městech prostřednictvím investic do infrastruktury pro rozvoj sociálních služeb,
3. zvyšování atraktivity a kvality života ve městech prostřednictvím investic do infrastruktury pro rozvoj vzdělávání,
4. zvyšování atraktivity a kvality života ve městech prostřednictvím investic do infrastruktury pro rozvoj zdravotnictví,
5. zvyšování atraktivity a kvality života ve městech prostřednictvím investic do infrastruktury pro rozvoj volnočasových aktivit,
6. zvyšování atraktivity a kvality života ve městech prostřednictvím investic do rozvoje krizové infrastruktury,
7. zvyšování atraktivity a kvality života ve městech prostřednictvím investic do úpravy infrastruktury s ohledem na integraci marginalizovaných skupin společnosti,
8. rozvoj finančních nástrojů a pilotní projekty.

|                                |                 |                  |
|--------------------------------|-----------------|------------------|
| Datum vydání:<br>prosinec 2011 | Verze č.<br>1.0 | Stránka 70 z 208 |
|--------------------------------|-----------------|------------------|

## **Strategie pro dosažení cílů**

Pozornost bude zaměřena na revitalizaci a zvýšení atraktivnosti měst nad 5 000 obyvatel pro práci a investice a na zvyšování kvality života ve městech.

Atraktivnost měst a kvalita života bude zvyšována prostřednictvím investic do:

**Fyzické revitalizace území** - tím se rozumí obnova a výstavba infrastruktury a místních komunikací, a to pouze ve vazbě na občanské vybavení a veřejná prostranství, odstranění nevyužívaných staveb a ekologických zátěží, obnova a stavební úpravy, efektivnější využití veřejných prostranství a urbanizovaných ploch. Cílem je komplexní řešení veřejných ploch v příslušné lokalitě vyvolávající investice dalších subjektů, především podnikatelských.

**Sociální infrastruktury** – bude podporován rozvoj infrastruktury sociálních služeb včetně infrastruktury pro sociální integraci specifických skupin ohrožených sociálním vyloučením tak, aby byla zajištěna přiměřená dostupnost a odpovídající kvalita těchto služeb. Podporované aktivity v oblasti sociálních služeb musí být v souladu s regionálními strategickými dokumenty upravujícími oblast sociálních služeb a podporování poskytovatelé sociálních služeb musí být zařazeni do krajských sítí poskytovatelů sociálních služeb. Podporovány budou služby spadající do Zákona o sociálních službách č. 108/2006 Sb., ve znění pozdějších předpisů, včetně rozvoje terénních a intervenčních služeb.

**Vzdělávací infrastruktury** – podporována bude modernizace vybavení škol tak, aby odpovídaly požadavkům na poskytování vzdělávání pro potřeby trhu práce a využívání moderních technologií, anebo na restrukturalizaci kapacit ve vazbě na efektivní vynakládání zdrojů. Tam, kde je prokazatelně nedostatek kapacit mateřských škol, může být podporován rozvoj těchto kapacit. Současně budou vytvářeny podmínky i pro přípravu a nabídku kvalitních pracovníků pro hi-tech odvětví a nová strategická odvětví v množství, které nejen vyhoví současné poptávce, ale bude také iniciovat růst této poptávky v budoucnu. Podporovány budou aktivity definované v regionálních dlouhodobých záměrech vzdělávání a rozvoje vzdělávací soustavy, a to zaměřené například na rozvoj oborových a komunitních center. Dále jde také o podporu projektů zaměřených na integraci zdravotně postižených, na moderní formy výuky – ICT, jazykové vzdělávání nebo na podporu celoživotního učení.

**Zdravotní infrastruktury** – cílem je zvýšení kvality služeb a efektivní vynakládání zdrojů. Dle potřeb plynoucích z regionálních koncepcí zdravotních služeb a zdravotní péče budou podporovány aktivity zaměřené na pořízení zdravotnické techniky a stavební úpravy budov. Přesné definování zaměření aktivit bude upraveno podle věstníku MZd tak, aby bylo zabráněno překryvům s OP IOP. Podmínkou jsou investice pouze do majetku subjektů s převládajícím vlastnictvím veřejného sektoru.

**Infrastruktury pro volnočasové aktivity** – podpora bude zaměřena na investice do infrastruktury v rámci kulturních, sportovních a dalších volnočasových aktivit v rámci zvyšování kvality života ve městech.

**Krizové infrastruktury** – podpora bude zaměřena na infrastrukturu pro zvýšení bezpečnosti obyvatelstva, prevenci a řešení rizik v rámci Integrovaného záchranného systému. Cílem je ochrana obyvatelstva a modernizace krizového řízení při mimořádných událostech. Podmínkou je soulad s krajskými strategiemi anebo koncepcemi řešící integrovaný záchranný systém.

Pro zajištění potřebné koordinace aktivit a projektů v rámci integrovaného záchranného systému bude toto téma řešeno v rámci samostatných výzev upravenou formou Integrovaného projektu.

**Úpravy infrastruktury s ohledem na integraci marginalizovaných skupin společnosti (např. osoby s handicapem)** - jedná se o infrastrukturu pro vzdělávání, zdravotnictví, sociální oblast nebo volnočasové aktivity.

|                                |                 |                  |
|--------------------------------|-----------------|------------------|
| Datum vydání:<br>prosinec 2011 | Verze č.<br>1.0 | Stránka 71 z 208 |
|--------------------------------|-----------------|------------------|

**Finančního inženýrství a pilotních akcí** – cílem je podpora a iniciace experimentů a pilotních aktivit na posílení regionálních inovačních systémů (např. prostřednictvím inovačních voucherů), na podporu využívání PPP projektů nebo nástrojů finančního inženýrství Jessica.

**Integrovaného plánu pro města nad 5000 obyvatel** – záměrem je koncentrace finančních zdrojů na komplexní řešení problémů vybraného území, v rámci kterého dojde k synergii, která bude spočívat v zajištění vícezdrojové financování (ROP a jiné operační programy anebo řešení formou PPP projektu – spolupráce veřejného a privátního sektoru). Koncentrací zdrojů se rozumí dosažení finančního rámce v celkovém objemu přes 100 mil. Kč.

Tato podoblast podpory bude administrována dvoufázovým způsobem. V 1. fázi budou předloženy ucelené Koncepty řešení vybraného území. Bude umožněno, aby v rámci hodnocení Konceptů byli žadatelé vyzváni k doplnění nebo k dovysvětlení předloženého Konceptu. Po dopracování Konceptu bude ve 2. fázi vyhlášena specifická výzva pro předkládání dílčích projektových záměrů naplňujících Koncept.

**Integrovaného plánu konverze zóny** – záměrem je koncentrace finančních zdrojů na komplexní řešení problémů vybrané zóny (vykazuje znaky brownfields), v rámci které bude řešena její revitalizace a změna účelu užívání. Koncentrací zdrojů se rozumí řešení daného území v souladu s cíli strategických dokumentů kraje řešících brownfields.

Tato podoblast podpory bude administrována dvoufázovým způsobem. V 1. fázi budou předloženy ucelené Koncepty řešení vybraného území. Bude umožněno, aby v rámci hodnocení Konceptů byli žadatelé vyzváni k doplnění nebo k dovysvětlení předloženého Konceptu. Po dopracování Konceptu bude ve 2. fázi vyhlášena specifická výzva pro předkládání dílčích projektových záměrů naplňujících Koncept.

### **Prioritní témata**

|  |    |
|--|----|
| Sanace průmyslových areálů a kontaminované půdy  | 50 |
| Předcházení rizikům (včetně návrhu a provedení plánů a opatření na předcházení přírodním a technologickým rizikům a jejich řízení) | 53 |
| Rozvoj kulturní infrastruktury   | 59 |
| Integrované projekty pro obnovu měst a venkova   | 61 |
| Vzdělávací infrastruktura  | 75 |
| Zdravotní infrastruktura   | 76 |
| Infrastruktura péče o děti   | 77 |
| Jiná sociální infrastruktura   | 79 |

### **Křížové financování**

Možnost využít křížové financování bude definována v dokumentaci k příslušné výzvě.

### **Koordinace a synergie s intervencemi dalších programů**

#### **OP ŽP**

Problematika veřejné zeleně může být řešena jako součást aktivity „Hrubé terénní úpravy a úpravy veřejných prostranství, včetně výsadby okrasné zeleně“ a také doplňkově jako součást projektů.

|                                |                 |                  |
|--------------------------------|-----------------|------------------|
| Datum vydání:<br>prosinec 2011 | Verze č.<br>1.0 | Stránka 72 z 208 |
|--------------------------------|-----------------|------------------|



## IOP

Ve zdravotnictví bude přesné definování aktivit upraveno podle oficiálních informačních prostředků MZd tak, aby bylo zabráněno překryvům. Z ROP Střední Morava budou podporovány především stavební úpravy a vybavení zdravotnickou technikou v zařízeních, která nejsou součástí sítě definované v IOP.

V kultuře budou podporovány památky mimo síť definovanou Ministerstvem kultury v rámci aktivity „Infrastruktura pro poskytování zájmových a volnočasových aktivit, včetně kulturních, sportovních a multifunkčních zařízení“.

## OP LZZ a OP VpK

Je vhodné využít finanční zdroje z programů financovaných z ESF na zlepšení realizovatelnosti projektu a zvýšení efektivity investic.

### Forma, výše a typ podpory

#### Forma podpory

- Formou podpory v rámci oblasti podpory Rozvoj měst bude nevratná finanční pomoc (dotace).

#### Výše podpory

- Minimální a maximální výše dotace na jeden individuální projekt je uvedena podle jednotlivých podoblastí podpory:

| Podoblast podpory   | Minimální výše |        | Maximální výše |        |
|---|----------------|--------|----------------|--------|
|   | dotace<br>Kč   | v mil. | dotace<br>Kč   | v mil. |
| 2.2.1 - Fyzická revitalizace území  | 2              |        | 150            |        |
| 2.2.2 – Infrastruktura pro rozvoj sociálních služeb                                       | 2              |        | 50             |        |
| 2.2.3 Infrastruktura pro rozvoj vzdělávání  |                |        |                |        |
| MŠ  | 2              |        | 5              |        |
| ZŠ  | 2              |        | 20             |        |
| SŠ  | 2              |        | 25             |        |
| 2.2.4 - Infrastruktura pro rozvoj zdravotnictví   | 2              |        | 100            |        |
| 2.2.5 - Infrastruktura pro rozvoj volnočasových aktivit                                   | 2              |        | 20             |        |
| 2.2.6 – Rozvoj krizové infrastruktury   | 1              |        | 100            |        |
| 2.2.7 – Úpravy infrastruktury s ohledem na integraci marginalizovaných skupin společnosti | 2              |        | 6              |        |
| 2.2.8 – Rozvoj finančních nástrojů a pilotní projekty                                     | 1              |        | 100            |        |
| 2.2.9 Integrovaný plán pro města nad 5000 obyvatel  | 20             |        | 100            |        |
| 2.2.10 Integrovaný plán konverze zóny   | 200            |        | 500            |        |

|                                |                 |                  |
|--------------------------------|-----------------|------------------|
| Datum vydání:<br>prosinec 2011 | Verze č.<br>1.0 | Stránka 73 z 208 |
|--------------------------------|-----------------|------------------|

- Velikost integrovaného projektu bude řešena v rámci podmínek příslušné výzvy k předkládání integrovaných projektů.
- Výše podpory ze strukturálních fondů (ERDF) může dosáhnout až 85 % celkových veřejných způsobilých výdajů projektu a míra spolufinancování z veřejných zdrojů ČR (krajských rozpočtů, obecních rozpočtů, státního rozpočtu) musí dosáhnout v návaznosti na poskytnuté zdroje strukturálních fondů minimálně 15 % z celkových veřejných způsobilých výdajů projektu. Příjemce zároveň zajistí částečné spolufinancování projektu z vlastních zdrojů.
- V případě, kdy projekt předložený veřejným subjektem nezakládá veřejnou podporu, ale vytváří příjmy, je pro výpočet výše podpory využito metody finanční mezery (viz příloha č. 2 – Výpočet finanční mezery).

### **Veřejná podpora**

- V případě projektů zakládajících veřejnou podporu je výše podpory určena dle aktuálně platných pravidel veřejné podpory.
- Výše veřejné podpory je podle Regionální mapy intenzity veřejné podpory na období 2007 – 2013<sup>11</sup> stanovena na 40 % celkových způsobilých výdajů projektu pro jednotlivé příjemce. Poskytnutou dotaci lze zvýšit pro malé podniky na 60 % a pro střední podniky na 50 %. Zbývající část způsobilých výdajů hradí příjemce z vlastních zdrojů.
- U projektů zakládajících veřejnou podporu bude využíváno především Nařízení Komise (ES) č. 800/2008 ze dne 6. srpna 2008, kterým se v souladu s články 87 a 88 Smlouvy o ES prohlašují určité kategorie podpory za slučitelné se společným trhem (obecné nařízení o blokových výjimkách).
- Projekty na „Infrastrukturu pro poskytování zájmových a volnočasových aktivit včetně kulturních, sportovních a multifunkčních zařízení“ zakládají veřejnou podporu, pokud v daném místě mohou narušit hospodářskou soutěž. Projekty nezakládají veřejnou podporu, pokud jejich aktivity jsou zaměřeny pouze na místní (mikroregionální) význam a v daném místě nemohou narušit hospodářskou soutěž.
- v rámci podoblasti podpory 2.2.8 Rozvoj finančních nástrojů a pilotní projekty se bude jednat o spolupráci subjektů z veřejného i privátního sektoru v oblasti posílení regionálních inovačních systémů. Zde bude záviset na aktivitách v předloženém projektu do jaké míry, budou zvýhodňovat konkrétní podniky. V tomto případě bude nutné u tohoto podniku aplikovat pravidlo de minimis přeneseně.

### **Rámcový výčet způsobilých výdajů**

- Dlouhodobý nehmotný majetek
- Pozemky
  - nákup pozemků
- Stavby
  - pořízení staveb formou výstavby, technické zhodnocení staveb (např. modernizace a jiné stavební úpravy)
  - nákup staveb

<sup>11</sup> Pokyny k regionální podpoře na období 2007 – 2013 (2006/C 54/08) pro region soudržnosti Střední Morava

|                                |                 |                  |
|--------------------------------|-----------------|------------------|
| Datum vydání:<br>prosinec 2011 | Verze č.<br>1.0 | Stránka 74 z 208 |
|--------------------------------|-----------------|------------------|

- Samostatné movité věci a soubory movitých věcí
- Drobný dlouhodobý hmotný majetek
- Projektová dokumentace (vyjma projektů zakládajících veřejnou podporu)
- Finanční výdaje a poplatky (vyjma úroků z úvěru)
- Služby
- DPH u neplátců i plátců DPH, pokud není nárok na odpočet DPH na vstupu

Podrobné podmínky a limity způsobilosti výdajů budou definovány v Metodickém pokynu Způsobilé výdaje a dokumentu Výzvy.

### **Počáteční datum vzniku způsobilosti výdajů**

**U projektů nezakládajících veřejnou podporu** je za počáteční datum způsobilosti výdajů považováno datum registrace projektové žádosti na ÚRR. Výjimkou jsou náklady na projektovou dokumentaci, u kterých je za počáteční datum způsobilosti považováno datum 1. 1. 2007. Projektová dokumentace je způsobilá do 5 % celkových způsobilých výdajů projektu, maximálně však do výše 3 mil. Kč. Další upřesnění bude součástí dokumentace pro žadatele pro příslušnou výzvu.

**U projektů zakládajících veřejnou podporu** je za počáteční datum způsobilosti výdajů považován den, kdy žadatel obdrží oznámení o schválení projektové žádosti k dopracování, kde je písemně potvrzeno, že projekt splňuje podmínky způsobilosti vymezené podmínkami pro regionální investiční podporu s výhradou konečného výsledku podrobného prověření dle Nařízení Komise č. 800/2008, kterým se v souladu s články 87 a 88 Smlouvy o ES prohlašují určité kategorie podpory za slučitelné se společným trhem (obecné nařízení o blokových výjimkách) a dle konstantních rozhodnutí Evropské komise týkající se regionální podpory. Jedině Evropská komise může, po podrobném prověření projektů zakládajících veřejnou podporu ve smyslu Nařízení Komise č. 800/2008, kterým se v souladu s články 87 a 88 Smlouvy o ES, prohlásit určité kategorie podpory za slučitelné se společným trhem (obecné nařízení o blokových výjimkách).

Podrobné podmínky způsobilosti výdajů budou definovány vždy ve vyhlášené výzvě a v Metodickém pokynu Způsobilé výdaje.

### **Příjemci**

- kraje podle zákona č. 129/2000 Sb., o krajích (krajské zřízení), ve znění pozdějších předpisů,
- obce s více než 5 000 obyvateli podle zákona č. 128/2000 Sb., o obcích (obecní zřízení), ve znění pozdějších předpisů, s výjimkou měst Olomouce a Zlína,
- dobrovolné svazky obcí podle §46 a násl. zákona č. 128/2000 Sb., o obcích,
- organizace zřizované nebo zakládané kraji a obcemi podle §23 a násl. zákona č. 250/2000 Sb., o rozpočtových pravidlech územních rozpočtů, ve znění pozdějších předpisů, s výjimkou organizací zřizovaných nebo zakládaných městy Olomoucí a Zlínem,
- nestátní neziskové organizace podle zákona č. 83/1990 Sb., o sdružování občanů, ve znění pozdějších předpisů (občanská sdružení), zákona. 248/1995 Sb, o obecně prospěšných společnostech a o změně a doplnění některých zákonů, ve znění pozdějších předpisů (obecně prospěšné společnosti), zákona č.3/2002 Sb., o svobodě náboženského

|                                |                 |                  |
|--------------------------------|-----------------|------------------|
| Datum vydání:<br>prosinec 2011 | Verze č.<br>1.0 | Stránka 75 z 208 |
|--------------------------------|-----------------|------------------|

vyznání a postavení církví a náboženských společností a o změně některých zákonů (zákon o církvích a náboženských společnostech), ve znění pozdějších předpisů (církevní právnické osoby) a zákona č. 227/1997 Sb., o nadacích a nadačních fondech a o změně a doplnění některých souvisejících zákonů (zákon o nadacích a nadačních fondech), ve znění pozdějších předpisů (nadace),

- vlastníci nemovitostí v památkových zónách (pouze ve vazbě na integrované projekty předkládané veřejným sektorem).
- školské právnické osoby zřizované podle zákona č. 561/2004 Sb., o předškolním, základním, středním, vyšším odborném a jiném vzdělávání (školský zákon), ve znění pozdějších předpisů, konkrétně organizace zřizované dle § 124, odst. 2, písm. tohoto zákona

### Územní zaměření podpory a časový rozvrh

#### Územní zaměření podpory

Celé území regionu soudržnosti Střední Morava.

#### Časový rozvrh

Oblast podpory bude realizována po celou dobu programového období 2007 - 2013.

### Indikátory a jejich kvantifikace

#### 2.2 Rozvoj měst

| Název indikátoru          |  | Měrná jednotka | Kvantifikace      |
|---------------------------|--|----------------|-------------------|
| <b>Indikátory výstupu</b> |  |                |                   |
| 511541                    | Počet podpořených projektů na ostatní města  | počet          | 61                |
| 511560                    | Počet podpořených projektů zaměřených na podporu zdravotnictví                         | počet          | 2                 |
| 511550                    | Počet podpořených projektů zaměřených na podporu vzdělávání                            | počet          | 17                |
| 511545                    | Počet podpořených projektů zaměřených na podporu sociálních služeb                     | počet          | 8                 |
| 511546                    | Počet podpořených projektů zaměřených na podporu kultury a volnočasových aktivit       | počet          | 17                |
| 650201                    | Počet regenerovaných, revitalizovaných a nových objektů v podpořených městech a obcích | počet          | 44                |
| Doplňkový 3122            | Počet podpořených projektů s pozitivním vlivem na rovné příležitosti                   | počet          | výstup z projektu |
| Doplňkový 3121            | Počet podpořených projektů s pozitivním vlivem na udržitelný rozvoj                    | počet          | výstup z projektu |
| 650250                    | Počet regenerovaných, revitalizovaných a nových objektů ve městech                     | počet          | výstup z projektu |

|                                |                 |                  |
|--------------------------------|-----------------|------------------|
| Datum vydání:<br>prosinec 2011 | Verze č.<br>1.0 | Stránka 76 z 208 |
|--------------------------------|-----------------|------------------|

|                   |  |                |                   |
|-------------------|--|----------------|-------------------|
| doplňkový<br>3669 | Počet podpořených projektů na fyzickou revitalizaci měst   | počet          | výstup z projektu |
| doplňkový<br>4061 | Počet projektů zaměřených na prevenci škod a modernizaci systému varování obyvatel nebo na IZS   | počet          | 5                 |
| doplňkový<br>3641 | Počet regenerovaných, revitalizovaných a nových objektů pro vzdělávání - ve městech              | počet          | výstup z projektu |
| doplňkový<br>4065 | Počet regenerovaných, revitalizovaných a nových objektů pro sociální služby - ve městech         | počet          | výstup z projektu |
| doplňkový<br>4066 | Počet regenerovaných, revitalizovaných a nových objektů pro zdravotnictví - ve městech           | počet          | výstup z projektu |
| doplňkový<br>3642 | Počet regenerovaných, revitalizovaných a nových zájmové a volnočasové povahy - ve městech        | počet          | výstup z projektu |
| doplňkový<br>4081 | Počet regenerovaných, revitalizovaných a nových objektů pro krizovou infrastrukturu - ve městech | počet          | výstup z projektu |
| 610105            | Délka nových a rekonstruovaných místních komunikací celkem                                       | km             | 8,5               |
| doplňkový<br>4062 | Počet projektů zaměřených na integraci osob ohrožených sociální exkluzí                          | počet          | výstup z projektu |
| doplňkový<br>4063 | Počet projektů zaměřených na finanční inženýrství a pilotní aktivity v rámci inovací             | počet          | 3                 |
| 650100<br>Core 29 | Plocha regenerovaného a revitalizovaného území celkem  | ha             | výstup z projektu |
| 651105            | Plocha regenerovaných a revitalizovaných objektů pro krizovou infrastrukturu (města)             | m <sup>2</sup> | výstup z projektu |
| doplňkový<br>4121 | Plocha regenerovaných a revitalizovaných objektů pro sociální služby (města)                     | m <sup>2</sup> | výstup z projektu |
| 651101            | Plocha regenerovaných a revitalizovaných objektů určených pro rozvoj vzdělávání (města)          | m <sup>2</sup> | výstup z projektu |
| doplňkový<br>4122 | Plocha regenerovaných a revitalizovaných objektů pro zdravotní péči (města)                      | m <sup>2</sup> | výstup z projektu |
| 651104            | Plocha regenerovaných a revitalizovaných objektů zájmové a volnočasové povahy (města)            | m <sup>2</sup> | výstup z projektu |
| 651120            | Plocha nově založené nebo rekonstruované veřejné zeleně  | ha             | výstup z projektu |
| doplňkový<br>4106 | Plocha nových objektů pro krizovou infrastrukturu (města)  | m <sup>2</sup> | výstup z projektu |
| doplňkový<br>4121 | Plocha nově vybudovaných objektů pro sociální služby (města)                                     | m <sup>2</sup> | výstup z projektu |
| doplňkový<br>3561 | Plocha nově vybudovaných objektů pro zájmové a volnočasové aktivity (města)                      | m <sup>2</sup> | výstup z projektu |
| doplňkový<br>3621 | Plocha nově vybudovaných objektů pro vzdělávání (města)  | m <sup>2</sup> | výstup z projektu |
| doplňkový<br>4003 | Plocha nově vybudovaných objektů pro zdravotnictví (města)                                       | m <sup>2</sup> | výstup z projektu |

|                                |                 |                  |
|--------------------------------|-----------------|------------------|
| Datum vydání:<br>prosinec 2011 | Verze č.<br>1.0 | Stránka 77 z 208 |
|--------------------------------|-----------------|------------------|

|                            |  |                |                   |
|----------------------------|--|----------------|-------------------|
| 640103                     | Nové technologie ve zdravotnictví (počet)  | počet          | výstup z projektu |
| doplňkový 3481             | Počet nově pořízeného zdravotnického vybavení  | počet          | výstup z projektu |
| 4063                       | Počet projektů zaměřených na finanční inženýrství a pilotní aktivity v rámci inovací                       | počet          | výstup z projektu |
| 440150                     | Počet aktivit zaměřených na spolupráci v oblasti výzkumu a vývoje, inovací, podnikání nebo trhu práce      | počet          | výstup z projektu |
| <b>Indikátory výsledku</b> |  |                |                   |
| 654110                     | Počet podniků / organizací služeb založených nebo udržených v revitalizované části města                   | počet subjektů | 12                |
| Doplňkový 4161             | Počet obyvatel majících prospěch z opatření realizovaných pro zvýšení bezpečnosti, prevenci a řešení rizik | počet          | výstup z projektu |
| Doplňkový 3164             | Počet uživatelů infrastruktury upravené pro osoby ohrožené sociální exkluzí                                | počet          | výstup z projektu |
| Doplňkový 3182             | Počet uživatelů majících prospěch z podpořených kulturních a volnočasových zařízení                        | počet          | výstup z projektu |
| Doplňkový 3167             | Počet uživatelů majících prospěch z podpořených vzdělávacích zařízení                                      | počet          | výstup z projektu |
| Doplňkový 4001             | Počet uživatelů majících prospěch z podpořených sociálních zařízení  | počet          | výstup z projektu |
| doplňkový 3421             | Počet uživatelů majících prospěch z podpořených zařízení krizové infrastruktury                            | počet          | výstup z projektu |
| Doplňkový 4002             | Počet uživatelů majících prospěch z podpořených zdravotních zařízení                                       | počet          | výstup z projektu |
| Doplňkový 2643             | Počet uživatelů majících prospěch z regenerovaných a revitalizovaných území                                | počet          | výstup z projektu |
| 652000                     | Plocha revitalizovaných nevyužívaných nebo zanedbaných areálů (brownfields) celkem                         | ha             | 9,5               |
| Doplňkový 3064             | Počet nových expozičních míst  | počet          | výstup z projektu |
| Doplňkový 3922             | Počet nově vytvořených nebo rozšířených informačních systémů   | počet          | výstup z projektu |
| 652004                     | Upravená plocha v bezprostředním okolí revitalizovaných areálů a objektů brownfields                       | ha             | výstup z projektu |
| 430510                     | Počet spolupracujících vzdělávacích institucí  | počet          | výstup z projektu |
| <b>Indikátory dopadu</b>   |  |                |                   |
| 520213                     | Počet nově vytvořených pracovních míst v rámci projektů na udržitelný rozvoj měst                          | počet          | 19                |
| doplňkový 3602             | Počet nově vytvořených pracovních míst v rámci projektů na udržitelný rozvoj měst - muži                   | počet          | výstup z projektu |
| doplňkový 3601             | Počet nově vytvořených pracovních míst v rámci projektů na udržitelný rozvoj měst - ženy                   | počet          | výstup z projektu |

|                                |                 |                  |
|--------------------------------|-----------------|------------------|
| Datum vydání:<br>prosinec 2011 | Verze č.<br>1.0 | Stránka 78 z 208 |
|--------------------------------|-----------------|------------------|

|                |   |   |                   |
|----------------|---|---|-------------------|
| 655100         | Zvýšení atraktivity podpořených měst a obcí                                     | % | výstup z projektu |
| Doplňkový 3126 | Zvýšení návštěvnosti v referenčních místech kraje                               | % | výstup z projektu |
| doplňkový      | Zvýšení poptávky firem po dlouhodobé spolupráci s vědeckovýzkumnými institucemi | % | výstup z projektu |

Pozn. Indikátor je současně indikátorem Programového dokumentu ROP SM

## Podoblasti podpory

### Podoblast podpory 2.2.1 – Fyzická revitalizace území

#### Aktivity

- **Transformace neefektivně využívaných urbanizovaných ploch na nové využití**
- komplexní řešení revitalizace městských částí, městských jader včetně památkových objektů (bez převažující vazby na cestovní ruch) výstavba parkovacích ploch. **Hrubé terénní úpravy a úpravy veřejných prostranství včetně výsadby okrasné zeleně**
  - komplexní řešení s cílem revitalizaci náměstí, parků a dalších veřejných prostranství včetně veřejné zeleně, vedoucí k obnovení funkce regenerovaných ploch k veřejnému využití a vyvolávající investice dalších subjektů, především podnikatelských;
  - jako doplňkovou aktivitu lze podpořit výstavbu parkovacích ploch, ale pouze v návaznosti na uvedené aktivity.
- **Realizace aktivit v rámci přípravy, realizace a koordinace Integrovaných projektů**
- **Přeložky a výstavba technického a dalšího vybavení území, obnova a výstavba infrastruktury a místních a účelových obslužných komunikací**
  - stavební úpravy stávajících místních a účelových komunikací, případně je možná výstavba nových místních a účelových komunikací, a to pouze ve vazbě na občanské vybavení a veřejná prostranství;
  - přeložky technické infrastruktury území v souvislosti se stavební úpravou či výstavbou místních a účelových komunikací;
  - stavební úpravy a výstavba chodníků, pěších zón, podchodů, nadchodů, včetně značení a úprav pro tělesně postižené, veřejného osvětlení, veřejné zeleně a mobiliáře, ale pouze v návaznosti na uvedené aktivity.
- **Odstranění nevyužitelných staveb a ekologických zátěží**
  - odstranění nevyužitelných staveb z důvodu ochrany životního prostředí, ochrany zdraví a bezpečnosti obyvatel a požární bezpečnosti;
  - odstranění nevyužitelných staveb z důvodu přípravy území pro další využití v oblasti podnikání, rozšíření občanského vybavení či budoucí stavební využití a další využití v oblasti podnikání je přípustné realizovat pouze formou dlouhodobého pronájmu (tzn. nejméně po dobu udržitelnosti výsledku projektu) subjektům vybraným na základě výběrového řízení za tržních podmínek a současně přímým realizátorům podnikatelského záměru - nikoliv však za účelem dalšího prodeje nebo developerské činnosti. V těchto případech půjde vždy o projekty generující příjmy;

|                                |                 |                  |
|--------------------------------|-----------------|------------------|
| Datum vydání:<br>prosinec 2011 | Verze č.<br>1.0 | Stránka 79 z 208 |
|--------------------------------|-----------------|------------------|

- odstranění ekologických zátěží v případě, že se nejedná o závažnou ekologickou zátěž (vázně kontaminované lokality),<sup>12</sup> pouze za podmínky, kdy žadatel o podporu není původcem kontaminace nebo původce již neexistuje.

### **Nezbytné podmínky pro realizaci projektů:**

Preferovány budou projektové žádosti vyvolávající investice dalších subjektů, především podnikatelských;

Tato oblast podpory je zaměřena na rozvoj území obcí s minimálním počtem 5 000 obyvatel.

Nevhodné jsou aktivity zaměřené pouze na opravy a údržbu výše zmíněné infrastruktury.

Tato oblast také neřeší stavební úpravy ani výstavbu silnic II. a III. třídy ani na ně navazujících úseků místních komunikací.

Náklady na aktivity projektu, které se neváží přímo k této podoblasti podpory, jsou neuznatelné.

### **Typ operace**

- Individuální projekty

### **Podoblast podpory 2.2.2 – Infrastruktura pro rozvoj sociálních služeb**

#### **Aktivity**

- **Infrastruktura pro poskytování sociálních služeb**
  - modernizace, stavební úpravy, příp. výstavba infrastruktury pro sociální služby s cílem restrukturalizace a modernizace sociálních služeb<sup>1</sup> poskytovaných dle zákona 108/2006 Sb., o sociálních službách;<sup>2</sup> či dle zákona č. 359/1999 Sb., o sociálně-právní ochraně dětí,
  - rozvoj kvality a dostupnosti zařízení poskytujících sociální péči včetně zabezpečení chybějících služeb či kapacity v přímém vztahu ke klientům, které musí být v souladu s krajskými strategickými dokumenty,
  - modernizace vybavení infrastruktury pro poskytování sociálních služeb.
- **Pořízení vybavení s ohledem na zvýšení kvality poskytovaných služeb a technologický rozvoj**
  - pořízení nového vybavení směřující ke zvyšování kvality poskytovaných služeb a další technologický rozvoj.
- **Realizace aktivit v rámci přípravy, realizace a koordinace integrovaných projektů a integrovaných plánů rozvoje měst/území**

### **Nezbytné podmínky pro realizaci projektů:**

Tato oblast podpory je zaměřena na rozvoj území obcí s minimálním počtem 5 000 obyvatel.

<sup>12</sup> Vážné staré ekologické zátěže spadají do působnosti OP ŽP. O závažnosti zátěže bude rozhodovat MŽP (Odbory životního prostředí Krajských úřadů Zlínského a Olomouckého kraje) na základě podkladů předaných žadatelem před předložením žádosti o financování z ROP Střední Morava.

|                                |                 |                  |
|--------------------------------|-----------------|------------------|
| Datum vydání:<br>prosinec 2011 | Verze č.<br>1.0 | Stránka 80 z 208 |
|--------------------------------|-----------------|------------------|



Nevhodné jsou aktivity zaměřené na obměnu stávajícího vybavení za vybavení stejné kvality a technologické úrovně. Jedná se především o využití nových technologií za účelem zvýšení kvality a dostupnosti poskytovaných vzdělávacích služeb a služeb sociální a zdravotní péče obyvatelstvu, nejlépe v návaznosti na rozvoj infrastruktury pro poskytování těchto služeb.

Žadatelé musí být zařazeni do sítě krajských poskytovatelů sociálních služeb. Kraj nebo obec mohou být žadateli pouze v případě, že:

1. jsou zřizovateli organizace, která je zařazena do sítě poskytovatelů sociálních služeb a která bude současně využívat výstupy a výsledky projektu, anebo
2. mají zajištěného smluvního provozovatele této infrastruktury a to minimálně po dobu udržitelnosti projektu, který bude zařazen do sítě krajských poskytovatelů sociálních služeb. Tito smluvní provozovatelé musí současně využívat výstupy a výsledky projektu.

Pro subjekty poskytující sociální služby je v obou krajích nezbytné, aby byly zařazeny do krajských sítí poskytovatelů sociálních služeb, a zároveň projekt musí být v souladu s příslušnou krajskou koncepcí. Zde je kladen důraz na rozvoj sociálních služeb spadajících do Zákona o sociálních službách č. 108/2006 Sb., ve znění pozdějších předpisů, především pak na rozvoj terénních služeb a intervenčních služeb či služeb souvisejících se sociálně-právní ochranou dětí dle zákona č. 359/1999 Sb., o sociálně-právní ochraně dětí, ve znění pozdějších předpisů.

Pokud žadatelé nebudou k datu podání projektové žádosti zařazeni do sítě krajských poskytovatelů sociálních služeb, musí doložit písemné stanovisko odboru sociálních věcí příslušného krajského úřadu, které bude obsahovat vyjádření, že projekt – konkrétní typ sociální služby - je v souladu s Konceptem sociální sítě, že kraj vznik této nové služby podporuje a dále, že před zahájením činnosti, po splnění podmínek stanovených zákonem, bude služba řádně registrována v souladu se zákonem o sociálních službách. Doklad o zařazení do sítě krajských poskytovatelů sociálních služeb musí žadatelé v těchto případech doložit jako přílohu závěrečné monitorovací zprávy s žádostí o platbu.

ROP Střední Morava nebude řešit pilotní projekty transformace jmenovitě specifikovaných rezidenčních zařízení, která byla vybrána ve spolupráci MPSV a krajů. Tuto problematiku řeší IOP v rámci aktivity 3.1a, kde ve 13 krajích budou vybrána konkrétní zařízení dle kritérií uvedených v Prováděcím dokumentu IOP.

ROP Střední Morava nebude podporovat systémové projekty zaměřené na návrat příslušníků vybraných nejvíce ohrožených sociálně vyloučených romských lokalit zpět na trh práce a do společnosti. Tuto problematiku řeší IOP v rámci aktivity 3.1b. Podrobnosti jsou uvedeny v Prováděcím dokumentu IOP.

Nevhodné jsou aktivity zaměřené na opravy a údržbu anebo energetické úspory – např. oprava střechy, zateplování, výměna oken.

Náklady na aktivity projektu, které se neváží přímo k této podoblasti podpory, jsou neuznatelné.

### **Typ operace**

- Individuální projekty

### **Podoblast podpory 2.2.3 – Infrastruktura pro rozvoj vzdělávání**

#### **Aktivity**

- **Vzdělávací infrastruktura – především mateřské, základní a střední školy a infrastruktura pro celoživotní učení**

|                                |                 |                  |
|--------------------------------|-----------------|------------------|
| Datum vydání:<br>prosinec 2011 | Verze č.<br>1.0 | Stránka 81 z 208 |
|--------------------------------|-----------------|------------------|

- V oblasti předškolního vzdělávání (mateřské školy) budou podporovány aktivity řešící rekonstrukce a stavební úpravy stávajících objektů s cílem odstranit existující bariéry omezující pohyb a orientaci, zdravotně postižených dětí včetně pořízení speciálního vybavení a pomůcek pro výuku zdravotně postižených dětí. Dále budou podporovány aktivity zaměřené na zajištění dostupnosti zařízení předškolního vzdělávání ve vazbě na území, kde je nedostatek těchto kapacit (tzn., že se jedná o vybudování nových zařízení pro předškolní vzdělávání). Nebude podporováno zřízení a vybavení kuchyní.
- V oblasti základního vzdělávání (základní školy a základní umělecké školy) budou v případě základních škol podporovány aktivity směřující ke zkvalitnění výuky cizích jazyků a informatiky při využití informačních a komunikačních technologií (IKT) a v případě základních uměleckých škol bude podporováno nezbytné vybavení pro zkvalitnění výuky. Výstupy jednotlivých projektů mohou být využity i v rámci celoživotního vzdělávání.

Aktivity budou zaměřeny na modernizaci a stavební úpravy učeben ve stávajících objektech, popř. jiných objektech využívaných školou (vyjma ubytovacích zařízení, zařízení školního stravování či sportovišť) směřující k modernizaci výuky.

Dále budou doplňkově podporovány aktivity zaměřené na rekonstrukci a obnovu stávajících objektů s cílem odstranit existující bariéry omezující pohyb a orientaci, včetně pořízení speciálního vybavení a pomůcek pro výuku zdravotně postižených dětí.

Podporováno bude základní vzdělávání definované v zákoně č. 561/2004 Sb., o předškolním, základním, středním, vyšším odborném a jiném vzdělávání (školský zákon), ve znění pozdějších předpisů a to v § 44-56 a § 109.

- V oblasti středoškolského a vyššího odborného vzdělávání (střední a vyšší odborné školy) a infrastruktury pro celoživotní vzdělávání

Budou podporovány aktivity směřující ke zkvalitňování výuky v oborech, kde je vysoká poptávka na trhu práce a dále budou podporovány aktivity směřující ke zkvalitnění výuky cizích jazyků a informatiky při využití informačních a komunikačních technologií (IKT). Výstupy jednotlivých projektů mohou být využity i v rámci celoživotního vzdělávání.

Podporovány budou aktivity definované v regionálních dlouhodobých záměrech vzdělávání a rozvoje vzdělávací soustavy. Budou vytvářeny podmínky i pro přípravu a nabídku kvalitních pracovníků pro hi-tech odvětví (příloha č. 2 Definice odvětví s vysokou technologickou náročností) a nová strategická odvětví v množství, které nejen vyhoví současné poptávce, ale bude také iniciovat růst této poptávky v budoucnu. Dále se jedná o aktivity zaměřené například na rozvoj oborových a komunitních center či celoživotní vzdělávání.

Nebude podporováno rozšiřování stávající sítě středoškolského a vyššího odborného vzdělávání (střední a vyšší odborné školy) a infrastruktury pro celoživotní vzdělávání, ale bude podporováno zlepšování podmínek pro výuku odborných předmětů (včetně realizace nástavby, vestavby nebo přístavby objektu).

V rámci výše uvedeného zaměření aktivit bude podporována modernizace a stavební úpravy učeben ve stávajících objektech, popř. jiných objektech využívaných školou (vyjma ubytovacích zařízení, zařízení školního stravování či sportovišť) směřující k modernizaci výuky.

Dále budou doplňkově podporovány aktivity zaměřené na rekonstrukci a obnovu stávajících objektů s cílem odstranit existující bariéry omezující pohyb a orientaci,

|                                |                 |                  |
|--------------------------------|-----------------|------------------|
| Datum vydání:<br>prosinec 2011 | Verze č.<br>1.0 | Stránka 82 z 208 |
|--------------------------------|-----------------|------------------|

včetně pořízení speciálního vybavení a pomůcek pro výuku zdravotně postižených dětí.

Součástí projektu v oblasti středoškolského a vyššího odborného vzdělávání a infrastruktury pro celoživotní vzdělávání nemůže být pořízení výpočetní a prezentační techniky (osobní počítače, tiskárny, kopírovací zařízení, interaktivní tabule, dataprojektory, apod.). Pořízení této techniky musí být řešeno v rámci Operačního programu Vzdělávání pro konkurenceschopnost, který je financován z Evropského sociálního fondu. Toto se netýká datových sítí nezbytných pro realizaci projektu.

- **Realizace aktivit v rámci přípravy, realizace a koordinace Integrovaných projektů**

**Nezbytné podmínky pro realizaci projektů:**

Tato oblast podpory je zaměřena na rozvoj území obcí s minimálním počtem 5 000 obyvatel.

Budou podporovány aktivity definované v regionálních dlouhodobých záměrech vzdělávání a rozvoje vzdělávací soustavy, a to zaměřené například na rozvoj oborových a komunitních center či celoživotní vzdělávání. V případě, že je záměrem, aby vybudovaná infrastruktura byla primárně využívána především pro MŠ, ZŠ nebo SŠ a doplňkově bude využívána pro celoživotní vzdělávání, bude v případě, že v této oblasti existují konkurenční poskytovatelé služeb, nezbytné umožnit využití této infrastruktury otevřeným výběrovým řízením s tím, že se bude jednat o projekt generující příjmy.

V případě projektů řešících celoživotní vzdělávání se může jednat o projekty vytvářející příjmy anebo o projekty zakládající veřejnou podporu.

Ve vybraných oblastech může být vybavení s ohledem na zvýšení kvality poskytovaných služeb podpořeno v rámci uvedených aktivit i samostatně. Nevhodné jsou aktivity zaměřené POUZE na obměnu stávajícího vybavení za vybavení stejné kvality a technologické úrovně.

Nevhodné jsou aktivity zaměřené POUZE na opravy a údržbu anebo energetické úspory – např. oprava střechy, zateplování, výměna oken, a dále ubytovací zařízení a zařízení školního stravování.

Náklady na aktivity projektu, které se neváží přímo k této podoblasti podpory, jsou neuznatelné.

**Typ operace**

- Individuální projekty

**Podoblast podpory 2.2.4 – infrastruktura pro rozvoj zdravotnictví**

**Aktivity**

- **Infrastruktura pro poskytování zdravotní péče**
  - modernizace a stavební úpravy stávajících zdravotních zařízení, popř. výstavba nových zdravotnických zařízení, za účelem zvýšení kvality a dostupnosti v přímém vztahu ke klientům;
  - pořízení zdravotnické techniky, stavební úpravy budov nutné při pořízení zdravotnické techniky a programy zdravotní prevence dle potřeb plynoucích z regionálních koncepcí zdravotních služeb a zdravotní péče;
- **Pořízení vybavení s ohledem na zvýšení kvality poskytovaných služeb a technologický rozvoj**

|                                |                 |                  |
|--------------------------------|-----------------|------------------|
| Datum vydání:<br>prosinec 2011 | Verze č.<br>1.0 | Stránka 83 z 208 |
|--------------------------------|-----------------|------------------|

- pořízení zdravotnického vybavení a nových komunikačních a informačních technologií za účelem zvýšení kvality a dostupnosti poskytovaných služeb zdravotní péče obyvatelstvu a záchranné zdravotnické služby;
- **Realizace aktivit v rámci přípravy, realizace a koordinace Integrovaných projektů a integrovaných plánů rozvoje měst/území**

#### **Nezbytné podmínky pro realizaci projektů:**

Realizovaný projekt a jeho podporované aktivity musí být v souladu se schváleným dokumentem či záměrem příslušného kraje tak, aby byl jednoznačně veřejným subjektem deklarován veřejný zájem (včetně definování kvality a rozsahu služeb) mít tento typ služby na svém území zajištěn.

V projektu, předloženém k financování z ROP Střední Morava, musí být provedena podrobná analýza zaměření projektu na definované cílové skupiny tak, aby bylo zřejmé, že podporovanou službu/y v uvedeném území nezajišťuje trh, a to pouze v případě, že bude požadována maximální výše dotace.

Tato oblast podpory je zaměřena na rozvoj území obcí s minimálním počtem 5 000 obyvatel.

Nevhodné jsou aktivity zaměřené POUZE na opravy a údržbu anebo energetické úspory – např. oprava střechy, zateplování, výměna oken. Dále jsou nepodporovatelné aktivity zaměřené POUZE na obměnu stávajícího vybavení za vybavení stejné kvality a technologické úrovně.

Podmínkou jsou dále investice pouze do majetku subjektů s převládajícím vlastnictvím veřejného sektoru.

Náklady na aktivity projektu, které se neváží přímo k této podoblasti podpory, jsou neuznatelné.

#### **Typ operace**

- Individuální projekty

#### **Podoblast podpory 2.2.5 – Infrastruktura pro rozvoj volnočasových aktivit**

##### **Aktivity**

- **Infrastruktura pro poskytování zájmových a volnočasových aktivit, včetně kulturních, sportovních a multifunkčních zařízení**
  - modernizace, stavební úpravy, příp. výstavba kulturních, sportovních a multifunkčních zařízení pro sportovní aktivity, komunitní práci, práci s dětmi a mládeží, osobami ohroženými sociální exkluzí, klubů pro zájmové vzdělávání atd. s cílem aktivního využívání volného času, a to s převážným využitím pro místní obyvatele.
- **Realizace aktivit v rámci přípravy, realizace a koordinace Integrovaných projektů a integrovaných plánů rozvoje měst/území**

#### **Nezbytné podmínky pro realizaci projektů:**

Tato oblast podpory je zaměřena na rozvoj území obcí s minimálním počtem 5 000 obyvatel.

|                                |                 |                  |
|--------------------------------|-----------------|------------------|
| Datum vydání:<br>prosinec 2011 | Verze č.<br>1.0 | Stránka 84 z 208 |
|--------------------------------|-----------------|------------------|

S ohledem na nutnost koordinace umístění projektů, u nichž cílová skupina zasahuje „velké území“ a má nadregionální dopad jako jsou např.: aquaparky, golfové hřiště, kongresová centra a výstaviště, budou tyto projekty financovány prostřednictvím specifické výzvy v rámci prioritní osy „Cestovní ruch“. Tyto aktivity nejsou podporovatelné

Projekty budou hodnoceny samostatně dle vyhlášené kategorizace a převažujícího zaměření aktivity a to ve struktuře dle dokumentu Výzvy.

Nevhodné jsou aktivity zaměřené na opravy a údržbu anebo na energetické úspory – např. oprava střechy, zateplování, výměna oken.

Náklady na aktivity projektu, které se neváží přímo k této podoblasti podpory, jsou nezpůsobilé (např., náklady na stavební úpravy obecních úřadů a pošt).

Náklady na aktivity projektu, které nesplňují definici dlouhodobého majetku, jsou nezpůsobilé (např. náklady na nákup spotřebního zboží apod.)

Náklady na aktivity, které nebudou volně přístupné pro cílovou skupinu (např. venkovní hřiště u mateřských, základních nebo středních škol, tělocvičny u těchto škol) budou nezpůsobilé.

V rámci ROP Střední Morava nebudou podporovány projekty, které jsou podporovatelné v rámci Integrovaného operačního programu ČR v rámci oblasti intervence 5.2 Zlepšení prostředí v problémových sídlištích.

### Typ operace

- Individuální projekty

### Podoblast podpory 2.2.6 – Rozvoj krizové infrastruktury

#### Aktivity

- **Infrastruktura pro zvýšení bezpečnosti, prevenci a řešení rizik**
  - modernizace, stavební úpravy, příp. výstavba objektů sloužících integrovanému záchrannému systému,
  - pořízení nebo modernizace vybavení objektů integrovaného záchranného systému,
  - instalace kamerových systémů a modernizace varovného systému obyvatel,
  - rozvoj integrovaného záchranného systému a systémů krizového řízení včetně technického a komunikačního zabezpečení,
  - zefektivnění systému příjmu tísňových volání, vysílání sil a prostředků,
  - výstavba a rekonstrukce výjezdových stanišť a pořízení a modernizace jejich technického vybavení,
  - tvorba havarijních plánů,
  - výstavba a modernizace síťové infrastruktury pro krizové řízení.

### Nezbytné podmínky pro realizaci projektů:

Další výzvy budou realizovány v tomto modelu:

Výzva na aktivitu „Infrastruktura pro zvýšení bezpečnosti, prevenci a řešení rizik“ se zaměřením na integrovaný záchranný systém.

|                                |                 |                  |
|--------------------------------|-----------------|------------------|
| Datum vydání:<br>prosinec 2011 | Verze č.<br>1.0 | Stránka 85 z 208 |
|--------------------------------|-----------------|------------------|

Bude se jednat o integrované projekty, kdy předkladatel budou pouze kraje a předkladatelé dílčích projektů budou pouze subjekty uvedené ve dokumentu Výzvy, a které budou mít uzavřenu Smlouvu o partnerství a spolupráci v rámci realizace integrovaného projektu mezi předkladateli jednotlivých projektových žádostí v rámci integrovaného projektu a musí vyjadřovat vzájemný závazek jednotlivých žadatelů realizovat individuální projekty, které tvoří jeden celek.

Převažující dopad projektu musí být v obcích nad 5 000 obyvatel, ale doplňkově může být umožněna i realizace části projektu v obcích od 500 do 5 000 obyvatel a to ve vazbě na aktivity zaměřené na krizovou infrastrukturu v podoblasti podpory 2.3.2.

Podporované aktivity integrovaných projektů v oblasti rozvoje krizové infrastruktury musí být v souladu s krajskými koncepcemi integrovaného záchranného systému.

### Typ operace

- Integrované projekty (podmínky pro integrovaný projekt pro tuto podoblast budou definované v nezbytných podmínkách výzvy)

### Podoblast podpory 2.2.7 – Úpravy infrastruktury s ohledem na integraci marginalizovaných skupin společnosti

Vzhledem ke skutečnosti, že horizontální témata, která mají jednu z aktivit právě podporu integrace marginalizovaných skupin, jsou naplňovány ve všech oblastech a podoblastech podpory v již vyhlášených výzvách a dále s ohledem na snižování finanční alokace z důvodu posilování kurzu CZK vůči EUR a s ohledem na usnesení vlády ČR č. 675 ze dne 22. září 2010 a následného usnesení vlády č. 64 ze dne 19. ledna 2011, se neuvažuje o vyhlášení výzev k předkládání projektových žádostí v rámci této podoblasti podpory.

### Podoblast podpory 2.2.8 – Rozvoj finančních nástrojů a pilotní projekty

#### Aktivity

- **Podporované aktivity finančního inženýrství v rámci iniciativy Jessica**
  - nástroje finančního inženýrství v rámci iniciativy Jessica. Iniciativa Jessica je směřována na Public Private Partnership anebo na jiné urbánní projekty generující příjmy zahrnuté v integrovaných plánech rozvoje měst s výhledem na dosažení pákového efektu a opětovného využití zdrojů operačních programů investovaných do těchto projektů.
- **Experimenty a pilotní aktivity na posílení regionálních inovačních systémů**
  - pilotní projekty v rámci inovací a PPP projekty – specifická podoblast podpory s využitím přístupů PPP anebo iniciativy Jessica
  - zavádění pilotních aktivit v rámci regionálního inovačního systému formou inovačních voucherů zaměřených na posílení spolupráce podnikatelských subjektů s vědeckovýzkumnými institucemi.

#### Nezbytné podmínky pro realizaci projektů:

- **Finanční nástroj Jessica**

|                                |                 |                  |
|--------------------------------|-----------------|------------------|
| Datum vydání:<br>prosinec 2011 | Verze č.<br>1.0 | Stránka 86 z 208 |
|--------------------------------|-----------------|------------------|

Předpokládá se vytvoření implementačního mechanismu pro využití finančního nástroje JESSICA v rámci ROP Střední Morava, na financování malého počtu pilotních projektů.

#### - Finanční nástroj inovační voucher

Pozornost bude zaměřena na pilotní ověření spolupráce podnikatelských subjektů s vědeckovýzkumnými institucemi, a to prostřednictvím finančního nástroje inovačních voucherů. Spoluprací se rozumí nákup znalostí/služeb/technologií apod. dodávaných vědeckovýzkumnou institucí podnikatelskému subjektu, napomáhajících zvyšovat inovační potenciál tohoto podnikatelského subjektu. Vynaložené finanční prostředky podnikatelského subjektu na nákup znalostí, služeb, technologií apod. budou na základě předložení inovačního voucheru částečně refundovány z veřejných zdrojů. V návaznosti na regionální inovační strategii či analýzu inovačního potenciálu daného kraje bude umožněno územní vymezení výzvy k předkládání projektových žádostí pouze na území jednoho kraje.

Podrobný postup administrace projektu zaměřeného na inovační vouchery bude uveden v dokumentaci Výzvy.

#### Typ operace

- Individuální projekty
- Integrované projekty

#### Podoblast podpory 2.2.9 – Integrovaný plán pro města nad 5000 obyvatel

Tato podoblast podpory bude administrována dvoufázovým způsobem. V 1. fázi budou předloženy ucelené Koncepty řešení vybraného území. Bude umožněno, aby v rámci hodnocení Konceptů byli žadatelé vyzváni k doplnění nebo k dovysvětlení předloženého Konceptu. Po dopracování Konceptu bude ve 2. fázi vyhlášena specifická výzva pro předkládání dílčích projektových záměrů naplňujících Koncept.

Předložený Koncept může z ROP Střední Morava zahrnovat pouze aktivity podporovatelné v prioritní ose 2 „Integrovaný rozvoj a obnova regionu“.

#### Aktivity

- podpora rozvoje zón v rámci měst, u kterých půjde o komplexní přístup k řešení problémů vybraného území veřejným sektorem a to především investicemi do fyzické revitalizace území, sociální infrastruktury (vzdělávání, sociální služby, zdravotní a volnočasová infrastruktura),
- podpora rozvoje zón v rámci měst, u kterých půjde o komplexní přístup k řešení problémů vybraného území privátním sektorem a to především investicemi do rozšíření, modernizace a revitalizace stávajících objektů pro podnikání v rámci brownfields v urbanizovaném území ve vymezených CZ-NACE (vymezených v rámci oblasti podpory 2.4 Podpora podnikání)

#### Nezbytné podmínky pro realizaci projektů:

Předpokládá se územní omezení na vybraná území, které bude vycházet z analytických dokumentů krajů, a to z důvodu omezených finančních zdrojů. Cílem bude koncentrace prostředků na řešení vybraných území s odpovídajícím potenciálem rozvoje.

|                                |                 |                  |
|--------------------------------|-----------------|------------------|
| Datum vydání:<br>prosinec 2011 | Verze č.<br>1.0 | Stránka 87 z 208 |
|--------------------------------|-----------------|------------------|

Předkladatelem Konceptu pro tuto podoblast podpory bude kraj nebo město/obec na jehož území bude Koncept realizován.

Podmínkou je zajištění vícezdrojového financování rozvojového Konceptu, čímž se rozumí kombinace investic financovaných z více operačních programů (kromě ROP SM např. OPPI anebo OPŽP), anebo financovaných z ROP Střední Morava v kombinaci s vazbou na realizované investice podnikatelskými subjekty (PPP projekty).

Celkový finanční rámec Konceptu musí přesáhnout objem 100 mil. Kč.

Minimální podíl investic z jiných zdrojů, mimo ROP Střední Morava, musí být minimálně 30 % z celkového finančního rámce (do tohoto objemu se nezapočítává spolufinancování k dotaci z ROP Střední Morava).

Tato oblast podpory je zaměřena na rozvoj území obcí s minimálním počtem 5 000 obyvatel.

Podrobné zaměření podporovatelných aktivit je specifikováno ve schváleném Konceptu.

### Typ operace

- Individuální projekty
- Integrované projekty

### Podoblast podpory 2.2.10 – Integrovaný plán konverze zóny

Tato podoblast podpory bude administrována dvoufázovým způsobem. V 1. fázi budou předloženy ucelené Koncepty řešení vybraného území. Bude umožněno, aby v rámci hodnocení Konceptů byli žadatelé vyzváni k doplnění nebo k dovysvětlení předloženého Konceptu. Po dopracování Konceptu bude ve 2. fázi vyhlášena specifická výzva pro předkládání dílčích projektových záměrů naplňujících Koncept.

Předložený Koncept může z ROP SM zahrnovat pouze aktivity podporovatelné v prioritní ose 2 „Integrovaný rozvoj a obnova regionu“.

Projekty naplňující Koncept budou předkládány do specifických výzev k předkládání projektových žádostí v souladu s časovým harmonogramem obsažených ve schválených Konceptech a dle příslušných oblastí podpory prioritní osy 2 ROP Střední Morava.

Koncept, jeho cíle a projekty naplňující cíle Konceptu, musí na sebe vzájemně navazovat, a tvořit ucelený celek (synergie a koncentrace). Projekty naplňující Koncept musí být jasně popsány, a to včetně kvantitativního a kvalitativního vyjádření výstupů a výsledků a musí být provedena vazba na zvolený klíčový ukazatel měřitelnosti cílů Konceptu.

Na administraci projektů naplňujících Koncept jsou mimo specifika definované v Metodickém pokynu Pro zpracování a realizaci Konceptů uplatňovány stejné postupy jako na individuální projekty.

### Aktivity

- **podpora rozvoje zón v rámci měst, u kterých půjde o komplexní přístup k řešení problémů vybraného území veřejným sektorem, a to především investicemi do fyzické revitalizace území včetně brownfields, sociální infrastruktury (vzdělávání, sociální služby, zdravotní a volnočasová infrastruktura),**
- **podpora rozvoje zón v rámci měst, u kterých půjde o komplexní přístup k řešení problémů vybraného území privátním sektorem, a to především investicemi do**

|                                |                 |                  |
|--------------------------------|-----------------|------------------|
| Datum vydání:<br>prosinec 2011 | Verze č.<br>1.0 | Stránka 88 z 208 |
|--------------------------------|-----------------|------------------|



**rozšíření, modernizace a revitalizace stávajících objektů pro podnikání v rámci brownfields v urbanizovaném území ve vymezených CZ-NACE (vymezených v rámci oblasti podpory 2.4 Podpora podnikání)**

**Nezbytné podmínky pro realizaci projektů:**

Předkladatelem Konceptu pro tuto podoblast podpory bude kraj nebo město/obec na jehož území je Koncept realizován.

Podmínkou je zajištění komplexního řešení vybrané zóny, z pohledu velikosti území je podmínkou řešení daného území.

Celkový finanční rámec Konceptu musí přesáhnout objem 200 mil. Kč.

Tato oblast podpory je zaměřena na rozvoj území obcí s minimálním počtem 5 000 obyvatel.

Podrobné zaměření podporovatelných aktivit je specifikováno ve schváleném Konceptu.

**Typ operace**

- Individuální projekty
- Integrované projekty

**7.2.3. Oblast podpory – 2.3 Rozvoj venkova**

Tato oblast podpory je zaměřena na rozvoj území obcí s méně než 5 000 obyvateli a s více než 500 obyvateli.

V souladu se specifickým cílem „Zlepšení kvality života v regionu soudržnosti Střední Morava, atraktivnosti měst a obcí, zajištění kvalitní a dostupné sociální služby a příznivých podpůrných podmínek pro podnikání“ bude pozornost zaměřena především na podporu zlepšení fungování veřejných služeb a investice do revitalizace území. Tímto by měla být podpořena tradiční soudržnost obyvatelstva s regionem a mělo by dojít k zabránění masivnějšímu přesunu části mladé populace z venkovských oblastí do měst v důsledku omezených perspektiv a zhoršení věkové struktury obyvatelstva. Podpora rozvoje venkovských oblastí s cílem zvýšení kvality života na venkově je klíčová pro podporu snižování regionálních disparit mezi venkovskými a městskými oblastmi.

**Globální cíl a specifické cíle oblasti podpory**

**Globální cíl**

- zvýšení kvality života na venkově.

**Specifické cíle**

1. zvyšování kvality života na venkově prostřednictvím investic do infrastruktury a revitalizace území,
2. zvyšování kvality života na venkově prostřednictvím investic do rozvoje sociální infrastruktury.

|                                |                 |                  |
|--------------------------------|-----------------|------------------|
| Datum vydání:<br>prosinec 2011 | Verze č.<br>1.0 | Stránka 89 z 208 |
|--------------------------------|-----------------|------------------|

## **Strategie pro dosažení cílů**

Pozornost bude zaměřena na zvýšení kvality života na venkově.

Kvalita života na venkově bude zvyšována prostřednictvím investic do:

**Fyzické revitalizace území** - fyzickou revitalizaci území, podporu obnovy a výstavby infrastruktury a místních komunikací, a to pouze ve vazbě na občanské vybavení a veřejná prostranství, odstranění nevyužívaných staveb a ekologických zátěží, obnovy a stavební úpravy, efektivnější využití veřejných prostranství a urbanizovaných ploch. Záměrem je revitalizace a komplexní řešení ucelených veřejných prostranství.

**Sociální infrastruktury** – bude podporován rozvoj infrastruktury sociálních služeb včetně infrastruktury pro sociální integraci specifických skupin ohrožených sociálním vyloučením tak, aby byla zajištěna přiměřená dostupnost a odpovídající kvalita těchto služeb. Podporované aktivity v oblasti sociálních služeb musí být v souladu s regionálními strategickými dokumenty upravujícími oblast sociálních služeb a podporování poskytovatelé sociálních služeb musí být zařazeni do krajských sítí poskytovatelů sociálních služeb. Podporovány budou služby spadající do Zákona o sociálních službách č. 108/2006 Sb., ve znění pozdějších předpisů, a to včetně rozvoje terénních a intervenčních služeb.

**Vzdělávací infrastruktury** – bude podporována modernizace vybavení škol tak, aby odpovídaly požadavkům na poskytování vzdělávání pro potřeby trhu práce a využívání moderních technologií anebo na transformaci kapacit v souvislosti s efektivním vynakládáním zdrojů. Podporovány budou aktivity definované v regionálních dlouhodobých záměrech vzdělávání a rozvoje vzdělávací soustavy, a to zaměřené například na moderní formy výuky – ICT, jazykové vzdělávání.

**Zdravotní infrastruktury** – cílem je zvýšení kvality služeb a efektivní vynakládání zdrojů. Dle potřeb plynoucích z regionálních koncepcí zdravotních služeb a zdravotní péče budou podporovány aktivity zaměřené na pořízení zdravotnické techniky a stavební úpravy budov. Podmínkou jsou investice pouze do majetku subjektů s převládajícím vlastnictvím veřejného sektoru.

**Infrastruktury pro volnočasové aktivity** – podpora bude zaměřena na investice do infrastruktury v rámci kulturních, sportovních a dalších volnočasových aktivit v rámci zvyšování kvality života na venkově.

**Krizové infrastruktury** – infrastruktura pro zvýšení bezpečnosti obyvatelstva, prevenci a řešení rizik v rámci Integrovaného záchranného systému. Cílem je ochrana obyvatelstva a modernizace krizového řízení při mimořádných událostech. Podmínkou je soulad s krajskými strategiemi.

**Úpravy infrastruktury s ohledem na integraci marginalizovaných skupin společnosti (např. osoby s handicapem)** - jedná se o infrastrukturu pro vzdělávání, zdravotnictví, sociální oblast nebo volnočasové aktivity.

## **Prioritní témata**

|  |    |
|--|----|
| Sanace průmyslových areálů a kontaminované půdy  | 50 |
| Předcházení rizikům (včetně návrhu a provedení plánů a opatření na předcházení přírodním a technologickým rizikům a jejich řízení) | 53 |
| Rozvoj kulturní infrastruktury   | 59 |
| Integrované projekty pro obnovu měst a venkova   | 61 |
| Vzdělávací infrastruktura  | 75 |

|                                |                 |                  |
|--------------------------------|-----------------|------------------|
| Datum vydání:<br>prosinec 2011 | Verze č.<br>1.0 | Stránka 90 z 208 |
|--------------------------------|-----------------|------------------|

|                              |    |
|------------------------------|----|
| Zdravotní infrastruktura     | 76 |
| Infrastruktura péče o děti   | 77 |
| Jiná sociální infrastruktura | 79 |

### **Křížové financování**

Možnost využít křížové financování bude definována v dokumentaci k příslušné výzvě.

### **Koordinace s intervencemi dalších programů**

#### **OP LZZ a OP VpK**

Je vhodné využít finanční zdroje z programů financovaných z ESF na zlepšení realizovatelnosti projektu a zvýšení efektivity investic. Oblasti veřejných intervencí těchto dvou operačních programů se nepřekrývají z důvodu jejich odlišného obsahového zaměření. Při spolupůsobení veřejných intervencí je možné dosáhnout výrazné synergie.

#### **OP ŽP**

problematika veřejné zeleně může být řešena jako součást aktivity „Hrubé terénní úpravy a úpravy veřejných prostranství včetně výsadby okrasné zeleně“ a také doplňkově jako součást projektů.

#### **IOP**

Ve zdravotnictví bude přesné definování aktivit upraveno podle oficiálních informačních prostředků MZD tak, aby bylo zabráněno překryvům. Z ROP Střední Morava budou podporovány především stavební úpravy a vybavení zdravotnickou technikou v zařízeních, která nejsou součástí sítě definované v IOP.

V kultuře budou podporovány památky mimo síť definovanou Ministerstvem kultury v rámci aktivity „Infrastruktura pro poskytování zájmových a volnočasových aktivit včetně kulturních, sportovních a multifunkčních zařízení“.

#### **PRV**

Rozvoj venkova je podporován v obcích do 500 obyvatel a pro celkovou vazbu aktivit bude infrastruktura podpořena v rámci ROP Střední Morava a bude mít přínos pro celý venkov.

### **Forma, výše a typ podpory**

#### **Forma podpory**

- Formou podpory v rámci oblasti podpory Rozvoj venkova bude nevratná finanční pomoc (dotace).

#### **Výše podpory**

- Minimální výše dotace na jeden individuální projekt je stanovena na 2 mil. Kč
- Maximální výše dotace na jeden individuální projekt je stanovena na 27 mil. Kč
- Velikost integrovaného projektu bude řešena v rámci podmínek příslušné výzvy k předkládání integrovaných projektů.

|                                |                 |                  |
|--------------------------------|-----------------|------------------|
| Datum vydání:<br>prosinec 2011 | Verze č.<br>1.0 | Stránka 91 z 208 |
|--------------------------------|-----------------|------------------|

- Výše podpory ze strukturálních fondů (ERDF) může dosáhnout až 85 % celkových veřejných způsobilých výdajů projektu a míra spolufinancování z veřejných zdrojů ČR (krajských rozpočtů, obecních rozpočtů, státního rozpočtu) musí dosáhnout v návaznosti na poskytnuté zdroje strukturálních fondů minimálně 15 % z celkových veřejných způsobilých výdajů projektu. Příjemce zároveň zajistí částečné spolufinancování projektu z vlastních zdrojů.
- V případě, kdy projekt předložený veřejným subjektem nezakládá veřejnou podporu, ale vytváří příjmy, je pro výpočet výše podpory využito metody finanční mezery (viz příloha č. 2 – Výpočet finanční mezery).

### **Veřejná podpora**

- V případě projektů zakládajících veřejnou podporu je výše podpory určena dle aktuálně platných pravidel veřejné podpory.
- Výše veřejné podpory je podle Regionální mapy intenzity veřejné podpory na období 2007 – 2013<sup>13</sup> stanovena na 40 % celkových způsobilých výdajů projektu pro jednotlivé příjemce. Poskytnutou dotaci lze zvýšit pro malé podniky na 60 % a pro střední podniky na 50 %. Zbývající část způsobilých výdajů hradí příjemce z vlastních zdrojů.
- U projektů zakládajících veřejnou podporu bude využíváno především Nařízení Komise (ES) č. 800/2008 ze dne 6. srpna 2008, kterým se v souladu s články 87 a 88 Smlouvy o ES prohlašují určité kategorie podpory za slučitelné se společným trhem (obecné nařízení o blokových výjimkách).
- Projekty na „Infrastrukturu pro poskytování zájmových a volnočasových aktivit, včetně kulturních, sportovních a multifunkčních zařízení“ zakládají veřejnou podporu, pokud v daném místě může narušit hospodářskou soutěž. Projekty nezakládají veřejnou podporu, pokud jejich aktivity jsou zaměřeny pouze na místní (mikroregionální) význam a v daném místě nemohou narušit hospodářskou soutěž.

### **Rámcový výčet způsobilých výdajů**

- Dlouhodobý nehmotný majetek
- Pozemky
  - nákup pozemků
- Stavby
  - pořízení staveb formou výstavby, technické zhodnocení staveb (např. modernizace a jiné stavební úpravy)
  - nákup staveb
- Samostatné movité věci a soubory movitých věcí
- Drobný dlouhodobý hmotný majetek
- Projektová dokumentace (vyjma projektů zakládajících veřejnou podporu)
- Finanční výdaje a poplatky (vyjma úroků z úvěru)
- Služby

<sup>13</sup> Pokyny k regionální podpoře na období 2007 – 2013 (2006/C 54/08) pro region soudržnosti Střední Morava

|                                |                 |                  |
|--------------------------------|-----------------|------------------|
| Datum vydání:<br>prosinec 2011 | Verze č.<br>1.0 | Stránka 92 z 208 |
|--------------------------------|-----------------|------------------|

- DPH u neplátců i plátců DPH, pokud není nárok na odpočet DPH na vstupu

Podrobné podmínky a limity způsobilosti výdajů budou definovány v Metodickém pokynu Způsobilé výdaje a dokumentu Výzvy.

### **Počáteční datum vzniku způsobilosti výdajů**

**U projektů nezakládajících veřejnou podporu** je za počáteční datum způsobilosti výdajů považováno datum registrace projektové žádosti na ÚRR. Výjimkou jsou náklady na projektovou dokumentaci, kdy je za počáteční datum způsobilosti považováno datum 1. 1. 2007. Projektová dokumentace je způsobilá do 5 % celkových způsobilých výdajů projektu, maximálně však do výše 3 mil. Kč. Další upřesnění bude součástí dokumentace pro žadatele pro příslušnou výzvu.

**U projektů zakládajících veřejnou podporu** je za počáteční datum způsobilosti výdajů považován den, kdy žadatel obdrží oznámení o schválení projektové žádosti k dopracování, kde je písemně potvrzeno, že projekt splňuje podmínky způsobilosti vymezené podmínkami pro regionální investiční podporu s výhradou konečného výsledku podrobného prověření dle Nařízení Komise č. 800/2008, kterým se v souladu s články 87 a 88 Smlouvy o ES prohlašují určité kategorie podpory za slučitelné se společným trhem (obecné nařízení o blokových výjimkách) a dle konstantních rozhodnutí Evropské komise týkající se regionální podpory. Jedině Evropská komise může, po podrobném prověření projektů zakládajících veřejnou podporu ve smyslu Nařízení Komise č. 800/2008, kterým se v souladu s články 87 a 88 Smlouvy o ES, prohlásit určité kategorie podpory za slučitelné se společným trhem (obecné nařízení o blokových výjimkách).

Podrobné podmínky způsobilosti výdajů budou definovány vždy ve vyhlášené výzvě a v Metodickém pokynu Způsobilé výdaje.

### **Příjemci**

- kraje podle zákona č. 129/2000 Sb., o krajích (krajské zřízení), ve znění pozdějších předpisů,
- obce s více než 500<sup>14</sup> a méně než 5 000 obyvateli podle zákona č. 128/2000 Sb., o obcích (obecní zřízení), ve znění pozdějších předpisů,
- dobrovolné svazky obcí podle §46 a násl. zákona č. 128/2000 Sb., o obcích,
- organizace zřizované nebo zakládáné kraji a obcemi podle §23 a násl. zákona č. 250/2000 Sb., o rozpočtových pravidlech územních rozpočtů, ve znění pozdějších předpisů,
- nestátní neziskové organizace podle zákona č. 83/1990 Sb., o sdružování občanů, ve znění pozdějších předpisů (občanská sdružení), zákona. 248/1995 Sb, o obecně prospěšných společnostech a o změně a doplnění některých zákonů, ve znění pozdějších předpisů (obecně prospěšné společnosti), zákona č.3/2002 Sb., o svobodě náboženského vyznání a postavení církví a náboženských společností a o změně některých zákonů (zákon o církvích a náboženských společnostech), ve znění pozdějších předpisů (církevní právnické osoby) a zákona č. 227/1997 Sb., o nadacích a nadačních fondech a o změně a doplnění některých souvisejících zákonů (zákon o nadacích a nadačních fondech), ve znění pozdějších předpisů (nadace),

<sup>14</sup> Obce s méně než 500 obyvateli mohou žádat z Programu rozvoje venkova

|                                |                 |                  |
|--------------------------------|-----------------|------------------|
| Datum vydání:<br>prosinec 2011 | Verze č.<br>1.0 | Stránka 93 z 208 |
|--------------------------------|-----------------|------------------|

- vlastníci nemovitostí v památkových zónách (pouze ve vazbě na integrované projekty předkládané veřejným sektorem).
- školské právnické osoby zřizované podle zákona č. 561/2004 Sb., o předškolním, základním, středním, vyšším odborném a jiném vzdělávání (školský zákon), ve znění pozdějších předpisů, konkrétně organizace zřizované dle § 124, odst. 2, písm. tohoto zákona

### Územní zaměření podpory a časový rozvrh

#### Územní zaměření podpory

Celé území regionu soudržnosti Střední Morava mimo obcí do 500 obyvatel a s více než 5 000 obyvateli.<sup>15</sup>

#### Časový rozvrh

Oblast podpory bude realizována po celou dobu programového období 2007 - 2013.

### Indikátory a jejich kvantifikace

#### 2.3 Rozvoj venkova

| Název indikátoru          |  | Měrná jednotka | Kvantifikace      |
|---------------------------|--|----------------|-------------------|
| <b>Indikátory výstupu</b> |  |                |                   |
| 512100                    | Počet podpořených projektů na rozvoj venkovských oblastí   | počet          | 205               |
| Doplňkový 3122            | Počet podpořených projektů s pozitivním vlivem na rovné příležitosti   | počet          | výstup z projektu |
| Doplňkový 3121            | Počet podpořených projektů s pozitivním vlivem na udržitelný rozvoj  | počet          | výstup z projektu |
| 610105                    | Délka nových a rekonstruovaných místních komunikací celkem   | km             | výstup z projektu |
| 651120                    | Plocha nově založené nebo rekonstruované veřejné zeleně  | ha             | výstup z projektu |
| 650100                    | Plocha regenerovaného a revitalizovaného území celkem  | ha             | výstup z projektu |
| 650255                    | Počet regenerovaných, revitalizovaných a nových objektů ve venkovských oblastech                               | m <sup>2</sup> | výstup z projektu |
| Doplňkový 4101            | Počet regenerovaných, revitalizovaných a nových objektů pro krizovou infrastrukturu - ve venkovských oblastech | počet          | výstup z projektu |

<sup>15</sup> Na aktivity této oblasti podpory v obcích do 500 obyvatel je zaměřen Program rozvoje venkova.

|                            |   |                |                   |
|----------------------------|---|----------------|-------------------|
| Doplňkový<br>4082          | Počet regenerovaných, revitalizovaných a nových objektů pro sociální služby - ve venkovských oblastech          | počet          | výstup z projektu |
| Doplňkový<br>4084          | Počet regenerovaných, revitalizovaných a nových objektů pro vzdělávání - ve venkovských oblastech               | počet          | výstup z projektu |
| Doplňkový<br>4107          | Plocha nových objektů pro krizovou infrastrukturu (venkov)  | m <sup>2</sup> | výstup z projektu |
| Doplňkový<br>4102          | Plocha nově vybudovaných objektů pro sociální služby (venkov)   | m <sup>2</sup> | výstup z projektu |
| Doplňkový<br>4104          | Plocha nově vybudovaných objektů pro vzdělávání (venkov)  | m <sup>2</sup> | výstup z projektu |
| Doplňkový<br>4105          | Plocha nově vybudovaných objektů pro zájmové a volnočasové aktivity (venkov)                                    | m <sup>2</sup> | výstup z projektu |
| Doplňkový<br>4103          | Plocha nově vybudovaných objektů pro zdravotnictví (venkov)   | m <sup>2</sup> | výstup z projektu |
| 651505                     | Plocha regenerovaných a revitalizovaných objektů krizové infrastruktury (venkov)                                | m <sup>2</sup> | výstup z projektu |
| 651501                     | Plocha regenerovaných a revitalizovaných objektů určených pro vzdělávání (venkov)                               | m <sup>2</sup> | výstup z projektu |
| 651504                     | Plocha regenerovaných a revitalizovaných objektů zájmové a volnočasové povahy (venkov)                          | m <sup>2</sup> | výstup z projektu |
| Doplňkový<br>4141          | Plocha regenerovaných a revitalizovaných objektů sociálních služeb (venkov)                                     | m <sup>2</sup> | výstup z projektu |
| Doplňkový<br>4142          | Plocha regenerovaných a revitalizovaných objektů zdravotní péče (venkov)  | m <sup>2</sup> | výstup z projektu |
| Doplňkový<br>4083          | Počet regenerovaných, revitalizovaných a nových objektů pro zdravotnictví - ve venkovských oblastech            | počet          | výstup z projektu |
| Doplňkový<br>4085          | Počet regenerovaných, revitalizovaných a nových objektů zájmové a volnočasové povahy - ve venkovských oblastech | počet          | výstup z projektu |
| <b>Indikátory výsledku</b> |   |                |                   |
| 654120                     | Počet podniků / organizací služeb založených nebo udržovaných v revitalizované části venkovské oblasti          | počet subjektů | 5                 |
| 652000                     | Plocha revitalizovaných nevyužívaných nebo zanedbaných areálů (brownfields) celkem                              | ha             | 17,5              |
| Doplňkový<br>3421          | Počet uživatelů majících prospěch z podpořených zařízení krizové infrastruktury                                 | počet          | výstup z projektu |

|                                |                 |                  |
|--------------------------------|-----------------|------------------|
| Datum vydání:<br>prosinec 2011 | Verze č.<br>1.0 | Stránka 95 z 208 |
|--------------------------------|-----------------|------------------|

|                          |  |       |                   |
|--------------------------|--|-------|-------------------|
| Doplňkový<br>3047        | Počet uživatelů majících prospěch z podpořených zařízení sociální infrastruktury                               | počet | výstup z projektu |
| doplňkový<br>2643        | Počet uživatelů majících prospěch z regenerovaných a revitalizovaných území                                    | počet | výstup z projektu |
| <b>Indikátory dopadu</b> |  |       |                   |
| 520215                   | Počet nově vytvořených pracovních míst v rámci projektů na udržitelný rozvoj venkovských oblastí (obcí)        | počet | 17                |
| Doplňkový<br>3665        | Počet nově vytvořených pracovních míst v rámci projektů na udržitelný rozvoj venkovských oblastí (obcí) - muži | počet | výstup z projektu |
| Doplňkový<br>3666        | Počet nově vytvořených pracovních míst v rámci projektů na udržitelný rozvoj venkovských oblastí (obcí) - ženy | počet | výstup z projektu |
| 655100                   | Zvýšení atraktivity podpořených měst a obcí  | %     | výstup z projektu |

Pozn. Indikátor je současně indikátorem Programového dokumentu ROP SM

## Podoblasti podpory

### Podoblast podpory 2.3.1 – Fyzická revitalizace území

#### Aktivity

- **Transformace neefektivně využívaných urbanizovaných ploch na nové využití**
  - komplexní řešení revitalizace městských a obecních částí, jader včetně památkových objektů (bez převažující vazby na cestovní ruch); vyvolávající investice dalších subjektů, především podnikatelských,
  - výstavba parkovacích ploch, a to pouze v návaznosti na výše uvedené aktivity,
- **Hrubé terénní úpravy a úpravy veřejných prostranství včetně výsadby okrasné zeleně**
  - komplexní řešení s cílem revitalizaci náměstí, parků a dalších veřejných prostranství včetně veřejné zeleně, vedoucí k obnovení funkce regenerovaných ploch k veřejnému využití a vyvolávající investice dalších subjektů, především podnikatelských;
  - jako doplňkovou aktivitu lze podpořit výstavbu parkovacích ploch, ale pouze v návaznosti na uvedené aktivity.
- **Realizace aktivit v rámci přípravy, realizace a koordinace Integrovaných projektů**
- **Přeložky a výstavba technického a dalšího vybavení území, obnova a výstavba infrastruktury a místních a účelových obslužných komunikací**
  - stavební úpravy stávajících místních a účelových komunikací, případně je možná výstavba nových místních a účelových komunikací, a to pouze ve vazbě na občanské vybavení a veřejná prostranství;
  - přeložky technické infrastruktury území v souvislosti se stavební úpravou či výstavbou místních a účelových komunikací;

|                                |                 |                  |
|--------------------------------|-----------------|------------------|
| Datum vydání:<br>prosinec 2011 | Verze č.<br>1.0 | Stránka 96 z 208 |
|--------------------------------|-----------------|------------------|



- stavební úpravy a výstavba chodníků, pěších zón, podchodů, nadchodů, včetně značení a úprav pro tělesně postižené, veřejného osvětlení, veřejné zeleně a mobiliáře, ale pouze v návaznosti na uvedené aktivity.
- **Odstranění nevyužitelných staveb a ekologických zátěží**
  - odstranění nevyužitelných staveb z důvodu ochrany životního prostředí, ochrany zdraví a bezpečnosti obyvatel a požární bezpečnosti;
  - odstranění nevyužitelných staveb z důvodu přípravy území pro další využití v oblasti podnikání, rozšíření občanského vybavení či budoucí stavební využití a další využití v oblasti podnikání, je přípustné realizovat pouze formou dlouhodobého pronájmu (tzn. nejméně po dobu udržitelnosti výsledku projektu) subjektům vybraným na základě výběrového řízení za tržních podmínek a současně přímým realizátorům podnikatelského záměru - nikoliv však za účelem dalšího prodeje nebo developerské činnosti. V těchto případech půjde vždy o projekty generující příjmy;
  - odstranění ekologických zátěží v případě, že se nejedná o závažnou ekologickou zátěž (vážně kontaminované lokality),<sup>16</sup> pouze za podmínky, kdy žadatel o podporu není původcem kontaminace nebo původce již neexistuje.

### Nezbytné podmínky pro realizaci projektů:

V rámci vyhlášené výzvy může žadatel předložit pouze jednu projektovou žádost.

Preferovány budou projektové žádosti vyvolávající investice dalších subjektů, především podnikatelských nebo tyto aktivity vyvolávající v budoucnu.

Tato podoblast podpory je zaměřena na rozvoj území obcí s méně než 5 000 obyvateli a s více než 500 obyvateli.

Nevhodné jsou aktivity zaměřené pouze na opravy a údržbu výše zmíněné infrastruktury.

Tato oblast také neřeší stavební úpravy ani výstavbu silnic II. a III. třídy ani na ně navazujících úseků místních komunikací.

Náklady na aktivity projektu, které se neváží přímo k této podoblasti podpory, jsou neuznatelné.

Preferována bude komplexní revitalizace a komplexní řešení veřejných prostranství.

### Typ operace

- Individuální projekty

### Podoblast podpory 2.3.2 – sociální infrastruktura

#### Aktivity

#### Vzdělávací infrastruktura – především mateřské a základní školy

Vzdělávací infrastruktura – především mateřské, základní a střední školy a infrastruktura pro celoživotní učení

<sup>16</sup> Vážné staré ekologické zátěže spadají do působnosti OP ŽP. O závažnosti zátěže bude rozhodovat MŽP (Odbory životního prostředí Krajských úřadů Zlínského a Olomouckého kraje) na základě podkladů předaných žadatelem před předložením žádosti o financování z ROP Střední Morava.

|                                |                 |                  |
|--------------------------------|-----------------|------------------|
| Datum vydání:<br>prosinec 2011 | Verze č.<br>1.0 | Stránka 97 z 208 |
|--------------------------------|-----------------|------------------|

- V oblasti předškolního vzdělávání (mateřské školy) budou podporovány aktivity řešící rekonstrukce a stavební úpravy stávajících objektů s cílem odstranit existující bariéry omezující pohyb a orientaci, zdravotně postižených dětí včetně pořízení speciálního vybavení a pomůcek pro výuku zdravotně postižených dětí. Dále budou podporovány aktivity zaměřené na zajištění dostupnosti zařízení předškolního vzdělávání ve vazbě na území, kde je nedostatek těchto kapacit (tzn., že se jedná o vybudování nových zařízení pro předškolní vzdělávání). Nebude podporováno zřízení a vybavení kuchyní.
- V oblasti základního vzdělávání (základní školy a základní umělecké školy) budou v případě základních škol podporovány aktivity směřující ke zkvalitnění výuky cizích jazyků a informatiky při využití informačních a komunikačních technologií (IKT) a v případě základních uměleckých škol bude podporováno nezbytné vybavení pro zkvalitnění výuky. Výstupy jednotlivých projektů mohou být využity i v rámci celoživotního vzdělávání.

Aktivity budou zaměřeny na modernizaci a stavební úpravy učeben ve stávajících objektech, popř. jiných objektech, které budou využívány školou (vyjma ubytovacích zařízení a zařízení školního stravování či sportovišť) směřující k modernizaci výuky.

Dále budou doplňkově podporovány aktivity zaměřené na rekonstrukci a obnovu stávajících objektů s cílem odstranit existující bariéry omezující pohyb a orientaci, včetně pořízení speciálního vybavení a pomůcek pro výuku zdravotně postižených dětí.

Podporováno bude základní vzdělávání definované v zákoně č. 561/2004 Sb., o předškolním, základním, středním, vyšším odborném a jiném vzdělávání (školský zákon), ve znění pozdějších předpisů a to v § 44-56 a § 109.

- V oblasti středoškolského a vyššího odborného vzdělávání (střední a vyšší odborné školy) a infrastruktury pro celoživotní vzdělávání

Budou podporovány aktivity směřující ke zkvalitňování výuky v oborech, kde je vysoká poptávka na trhu práce a dále budou podporovány aktivity směřující ke zkvalitnění výuky cizích jazyků, informatiky a využití informačních a komunikačních technologií (IKT). Výstupy jednotlivých projektů mohou být využity i v rámci celoživotního vzdělávání.

Podporovány budou aktivity definované v regionálních dlouhodobých záměrech vzdělávání a rozvoje vzdělávací soustavy. Budou vytvářeny podmínky i pro přípravu a nabídku kvalitních pracovníků pro hi-tech odvětví (příloha č. 2 Definice odvětví s vysokou technickou náročností) a nová strategická odvětví v množství, které nejen vyhoví současné poptávce, ale bude také iniciovat růst této poptávky v budoucnu. Dále se jedná o aktivity zaměřené například na rozvoj oborových a komunitních center či celoživotní vzdělávání.

Nebude podporováno rozšiřování stávající sítě středoškolského a vyššího odborného vzdělávání (střední a vyšší odborné školy) a infrastruktury pro celoživotní vzdělávání, ale bude podporováno zlepšování podmínek pro výuku odborných předmětů (včetně realizace nástavby, vestavby nebo přístavby objektu).

V rámci výše uvedeného zaměření aktivit bude podporována modernizace a stavební úpravy učeben ve stávajících objektech, popř. jiných objektech využívaných školou (vyjma ubytovacích zařízení a zařízení školního stravování či sportovišť) směřující k modernizaci výuky.

Dále budou doplňkově podporovány aktivity zaměřené na rekonstrukci a obnovu stávajících objektů s cílem odstranit existující bariéry omezující pohyb a orientaci,

|                                |                 |                  |
|--------------------------------|-----------------|------------------|
| Datum vydání:<br>prosinec 2011 | Verze č.<br>1.0 | Stránka 98 z 208 |
|--------------------------------|-----------------|------------------|

včetně pořízení speciálního vybavení a pomůcek pro výuku zdravotně postižených dětí.

Součástí projektu v oblasti středoškolského a vyššího odborného vzdělávání a infrastruktury pro celoživotní vzdělávání nemůže být pořízení výpočetní a prezentační techniky (osobní počítače, tiskárny, kopírovací zařízení, interaktivní tabule, dataprojektory, apod.). Pořízení této techniky musí být řešeno v rámci Operačního programu Vzdělávání pro konkurenceschopnost, který je financován z Evropského sociálního fondu. Toto se netýká datových sítí nezbytných pro realizaci projektu.

- **Realizace aktivit v rámci přípravy, realizace a koordinace Integrovaných projektů**

**Nezbytné podmínky pro realizaci projektů:**

V rámci vyhlášené výzvy může žadatel předložit pouze jednu projektovou žádost.

Budou podporovány aktivity definované v regionálních dlouhodobých záměrech vzdělávání a rozvoje vzdělávací soustavy, a to zaměřené například na rozvoj oborových a komunitních center či celoživotní vzdělávání. V případě, že je záměrem, aby vybudovaná infrastruktura byla primárně využívána především pro MŠ, ZŠ nebo SŠ a doplňkově bude využívána pro celoživotní vzdělávání, bude v případě, že v této oblasti existují konkurenční poskytovatelé služeb, nezbytné umožnit využití této infrastruktury otevřeným výběrovým řízením s tím, že se bude jednat o projekt generující příjmy.

V případě projektů řešících celoživotní vzdělávání se může jednat o projekty vytvářející příjmy anebo o projekty zakládající veřejnou podporu.

Ve vybraných oblastech může být vybavení s ohledem na zvýšení kvality poskytovaných služeb podpořeno v rámci uvedených aktivit i samostatně. Nevhodné jsou aktivity zaměřené POUZE na obměnu stávajícího vybavení za vybavení stejné kvality a technologické úrovně.

Nevhodné jsou aktivity zaměřené POUZE na opravy a údržbu anebo energetické úspory – např. oprava střechy, zateplování, výměna oken, a dále ubytovací zařízení a zařízení školního stravování.

Náklady na aktivity projektu, které se neváží přímo k této podoblasti podpory, jsou neuznatelné.

Tato podoblast podpory je zaměřena na rozvoj území obcí s méně než 5 000 obyvateli a s více než 500 obyvateli.

**Typ operace**

- Individuální projekty

**Infrastruktura pro poskytování sociálních služeb**

- **Infrastruktura pro poskytování sociálních služeb**

- modernizace, stavební úpravy, příp. výstavba infrastruktury pro sociální služby s cílem restrukturalizace a modernizace sociálních služeb<sup>1</sup> poskytovaných dle zákona 108/2006 Sb., o sociálních službách, ve znění pozdějších předpisů;<sup>2</sup> či dle zákona č. 359/1999 Sb., o sociálně-právní ochraně dětí, ve znění pozdějších předpisů

|                                |                 |                  |
|--------------------------------|-----------------|------------------|
| Datum vydání:<br>prosinec 2011 | Verze č.<br>1.0 | Stránka 99 z 208 |
|--------------------------------|-----------------|------------------|

- rozvoj kvality a dostupnosti zařízení poskytujících sociální péči včetně zabezpečení chybějících služeb či kapacity v přímém vztahu ke klientům, které musí být v souladu s krajskými strategickými dokumenty,
- modernizace vybavení infrastruktury pro poskytování sociálních služeb.
- **Pořízení vybavení s ohledem na zvýšení kvality poskytovaných služeb a technologický rozvoj**
  - pořízení nového vybavení směřující ke zvyšování kvality poskytovaných služeb a další technologický rozvoj.
- **Realizace aktivit v rámci přípravy, realizace a koordinace Integrovaných projektů**

### Nezbytné podmínky pro realizaci projektů:

Tato podoblast podpory je zaměřena na rozvoj území obcí s méně než 5 000 obyvateli a s více než 500 obyvateli.

Pro subjekty poskytující sociální služby je v obou krajích nezbytné, aby byly zařazeny do krajských sítí poskytovatelů sociálních služeb, a zároveň projekt musí být v souladu s příslušnou krajskou koncepcí. Zde je kladen důraz na rozvoj sociálních služeb spadajících do Zákona o sociálních službách č. 108/2006 Sb., ve znění pozdějších předpisů, především pak na rozvoj terénních služeb a intervenčních služeb či služeb souvisejících se sociálně-právní ochranou dětí dle zákona č. 359/1999 Sb., o sociálně-právní ochraně dětí, ve znění pozdějších předpisů.

Nevhodné jsou aktivity zaměřené na obměnu stávajícího vybavení za vybavení stejné kvality a technologické úrovně. Jedná se především o využití nových technologií za účelem zvýšení kvality a dostupnosti poskytovaných vzdělávacích služeb a služeb sociální a zdravotní péče obyvatelstvu, nejlépe v návaznosti na rozvoj infrastruktury pro poskytování těchto služeb.

Žadatelé musí být zařazeni do sítě krajských poskytovatelů sociálních služeb. Kraj nebo obec mohou být žadateli pouze v případě, že:

1. jsou zřizovateli organizace, která je zařazena do sítě poskytovatelů sociálních služeb a která bude současně využívat výstupy a výsledky projektu, anebo
2. mají zajištěného smluvního provozovatele této infrastruktury a to minimálně po dobu udržitelnosti projektu, který bude zařazen do sítě krajských poskytovatelů sociálních služeb. Tito smluvní provozovatelé musí současně využívat výstupy a výsledky projektu.

Pokud žadatelé nebudou k datu podání projektové žádosti zařazeni do sítě krajských poskytovatelů sociálních služeb, musí doložit písemné stanovisko odboru sociálních věcí příslušného krajského úřadu, které bude obsahovat vyjádření, že projekt – konkrétní typ sociální služby - je v souladu s Konceptem sociální sítě, že kraj vznik této nové služby podporuje a dále, že před zahájením činnosti, po splnění podmínek stanovených zákonem, bude služba řádně registrována v souladu se zákonem o sociálních službách. Doklad o zařazení do sítě krajských poskytovatelů sociálních služeb musí žadatelé v těchto případech doložit jako přílohu závěrečné monitorovací zprávy s žádostí o platbu.

Projekty budou hodnoceny zejména s ohledem na potřebnost sociálních služeb a soulad s krajskými plány rozvoje sociálních služeb. Preferovány budou projekty na modernizaci a stavební úpravy stávajících objektů před novou výstavbou. Dále bude hodnoceno zkvalitnění služby více než zvýšení kapacit zařízení.

ROP Střední Morava nebude řešit pilotní projekty transformace jmenovitě specifikovaných rezidenčních zařízení, která byla vybrána ve spolupráci MPSV a krajů. Tuto problematiku řeší

|                                |                 |                   |
|--------------------------------|-----------------|-------------------|
| Datum vydání:<br>prosinec 2011 | Verze č.<br>1.0 | Stránka 100 z 208 |
|--------------------------------|-----------------|-------------------|

IOP v rámci aktivity 3.1a, kde ve 13 krajích budou vybrána konkrétní zařízení dle kritérií uvedených v Prováděcím dokumentu IOP.

ROP Střední Morava nebude podporovat systémové projekty zaměřené na návrat příslušníků vybraných nejvíce ohrožených sociálně vyloučených romských lokalit zpět na trh práce a do společnosti. Tuto problematiku řeší IOP v rámci aktivity 3.1b. Podrobnosti jsou uvedeny v Prováděcím dokumentu IOP.

Nevhodné jsou aktivity zaměřené na opravy a údržbu anebo energetické úspory – např. oprava střechy, zateplování, výměna oken.

Náklady na aktivity projektu, které se neváží přímo k této podoblasti podpory, jsou neuznatelné.

### Typ operace

- Individuální projekty

### Infrastruktura pro poskytování zdravotní péče

#### - **Infrastruktura pro poskytování zdravotní péče**

- modernizace a stavební úpravy stávajících zdravotních zařízení, popř. výstavba nových zdravotnických zařízení, za účelem zvýšení kvality a dostupnosti v přímém vztahu ke klientům;
- pořízení zdravotnické techniky, stavební úpravy budov nutné při pořízení zdravotnické techniky a programy zdravotní prevence dle potřeb plynoucích z regionálních koncepcí zdravotních služeb a zdravotní péče.
- **Pořízení vybavení s ohledem na zvýšení kvality poskytovaných služeb a technologický rozvoj**
  - pořízení zdravotnického vybavení a nových komunikačních a informačních technologií za účelem zvýšení kvality a dostupnosti poskytovaných služeb zdravotní péče obyvatelstvu a záchranné zdravotnické služby;
- **Realizace aktivit v rámci přípravy, realizace a koordinace Integrovaných projektů**

### Nezbytné podmínky pro realizaci projektů:

Realizovaný projekt a jeho podporované aktivity musí být v souladu se schváleným dokumentem či záměrem příslušného kraje tak, aby byl jednoznačně veřejným subjektem deklarován veřejný zájem (včetně definování kvality a rozsahu služeb) mít tento typ služby na svém území zajištěn.

V projektu, předloženém k financování z ROP Střední Morava, musí být provedena podrobná analýza zaměření projektu na definované cílové skupiny tak, aby bylo zřejmé, že podporovanou službu/y v uvedeném území nezajišťuje trh, a to pouze v případě, že bude požadována maximální výše dotace.

Nevhodné jsou aktivity zaměřené POUZE na opravy a údržbu anebo energetické úspory – např. oprava střechy, zateplování, výměna oken. Dále jsou nepodporovatelné aktivity zaměřené POUZE na obměnu stávajícího vybavení za vybavení stejné kvality a technologické úrovně.

|                                |                 |                   |
|--------------------------------|-----------------|-------------------|
| Datum vydání:<br>prosinec 2011 | Verze č.<br>1.0 | Stránka 101 z 208 |
|--------------------------------|-----------------|-------------------|

Podmínkou jsou dále investice pouze do majetku subjektů s převládajícím vlastnictvím veřejného sektoru.

Tato podoblast podpory je zaměřena na rozvoj území obcí s méně než 5 000 obyvateli a s více než 500 obyvateli.

Náklady na aktivity projektu, které se neváží přímo k této podoblasti podpory, jsou neuznatelné.

### Typ operace

- Individuální projekty

### **Infrastruktura pro poskytování zájmových a volnočasových aktivit, včetně kulturních, sportovních a multifunkčních zařízení**

- **Infrastruktura pro poskytování zájmových a volnočasových aktivit, včetně sportovních, kulturních zařízení, venkovních koupališť a bazénů**
  - modernizace, stavební úpravy, příp. výstavba kulturních, sportovních a multifunkčních zařízení pro sportovní aktivity, komunitní práci, práci s dětmi a mládeží, osobami ohroženými sociální exkluzí, klubů pro zájmové vzdělávání atd. s cílem aktivního využívání volného času, a to s převážným využitím pro místní obyvatele.
- **Pořízení vybavení s ohledem na zvýšení kvality poskytovaných služeb a technologický rozvoj**
  - pořízení nového vybavení směřující ke zvyšování kvality poskytovaných služeb a další technologický rozvoj.
- **Realizace aktivit v rámci přípravy, realizace a koordinace Integrovaných projektů**

### Nezbytné podmínky pro realizaci projektů:

Tato podoblast podpory je zaměřena na rozvoj území obcí s méně než 5 000 obyvateli a s více než 500 obyvateli.

U projektů pro infrastrukturu pro poskytování zájmových a volnočasových aktivit, včetně kulturních, sportovních a multifunkčních zařízení bude s ohledem na nutnost koordinace umístění projektu, u nichž cílová skupina zasahuje „velké území“ a má nadregionální dopad jako jsou např.: aquaparky, golfové hřiště, kongresová centra a výstaviště, budou tyto projekty financovány prostřednictvím specifické výzvy v rámci prioritní osy „Cestovní ruch“.

Projekty mohou být hodnoceny samostatně dle kategorizace a převažujícího zaměření aktivity a to ve struktuře dle dokumentu Výzvy.

Nevhodné jsou aktivity zaměřené na opravy a údržbu anebo na energetické úspory – např. oprava střechy, zateplování, výměna oken.

Náklady na aktivity projektu, které se neváží přímo k této podoblasti podpory, jsou nezpůsobilé (např., náklady na stavební úpravy obecních úřadů a pošt).

Náklady na aktivity projektu, které nesplňují definici dlouhodobého majetku, jsou nezpůsobilé (např. náklady na nákup spotřebního zboží apod.)

Náklady na aktivity, které nebudou volně přístupné pro cílovou skupinu (např. venkovní hřiště u mateřských, základních nebo středních škol, tělocvičny u těchto škol) budou nezpůsobilé.

|                                |                 |                   |
|--------------------------------|-----------------|-------------------|
| Datum vydání:<br>prosinec 2011 | Verze č.<br>1.0 | Stránka 102 z 208 |
|--------------------------------|-----------------|-------------------|

V rámci ROP Střední Morava nebudou podporovány projekty, které jsou podporovatelné v rámci Integrovaného operačního programu ČR v rámci oblasti intervence 5.2 Zlepšení prostředí v problémových sídlištích.

### Typ operace

- Individuální projekty
  
- **Pořízení vybavení s ohledem na zvýšení kvality poskytovaných služeb a technologický rozvoj**
  - pořízení nového vybavení směřující ke zvyšování kvality poskytovaných služeb a další technologický rozvoj.
  
- **Realizace aktivit v rámci přípravy, realizace a koordinace Integrovaných projektů**

### Nezbytné podmínky pro realizaci projektů:

Pod pojmem „Marginalizované skupiny obyvatel“ jsou pro ROP SM tyto (dle Národního akčního plánu pro sociální začleňování):

- osoby se zdravotním postižením
- děti,
- senioři.

Podrobnosti úprav stanoví Vyhláška č. 369/2001 Sb. Ministerstva pro místní rozvoj o obecných technických požadavcích zabezpečujících užívání staveb osobami s omezenou schopností pohybu a orientace.

Tato podoblast podpory je zaměřena na rozvoj území obcí s méně než 5 000 obyvateli a s více než 500 obyvateli.

### Typ operace

- Individuální projekty

### Infrastruktura pro zvýšení bezpečnosti, prevenci a řešení rizik

- **Infrastruktura pro zvýšení bezpečnosti, prevenci a řešení rizik**
  - modernizace, stavební úpravy, příp. výstavba objektů sloužících integrovanému záchrannému systému,
  - pořízení nebo modernizace vybavení objektů integrovaného záchranného systému,
  - instalace kamerových systémů a jejich modernizace ve vztahu k varovnému systému obyvatel,
  - rozvoj integrovaného záchranného systému a systémů krizového řízení včetně technického a komunikačního zabezpečení,
  - zefektivnění systému příjmu tísňových volání, vysílání složek a prostředků Integrovaného záchranného systému,

|                                |                 |                   |
|--------------------------------|-----------------|-------------------|
| Datum vydání:<br>prosinec 2011 | Verze č.<br>1.0 | Stránka 103 z 208 |
|--------------------------------|-----------------|-------------------|

- výstavba a rekonstrukce výjezdových stanovišť a pořízení a modernizace jejich technického vybavení,
- tvorba havarijních plánů.
- **Pořízení vybavení s ohledem na zvýšení kvality poskytovaných služeb a technologický rozvoj**
  - pořízení nového vybavení směřující ke zvyšování kvality poskytovaných služeb a další technologický rozvoj.
- **Realizace aktivit v rámci přípravy, realizace a koordinace Integrovaných projektů**

#### **Nezbytné podmínky pro realizaci projektů:**

Výzva na aktivitu „Infrastruktura pro zvýšení bezpečnosti, prevenci a řešení rizik“ bude zaměřena na integrovaný záchranný systém.

Tato podoblast podpory je zaměřena na rozvoj území obcí s méně než 5 000 obyvateli a s více než 500 obyvateli.

#### **Typ operace**

- Individuální projekty

### **7.2.4. Oblast podpory – 2.4 Podpora podnikání**

#### **Globální cíl a specifické cíle oblasti podpory**

##### **Globální cíl**

- prostřednictvím regenerace brownfields zlepšit podmínky pro rozvoj malých a středních podniků a zvýšit atraktivitu prostředí.

##### **Specifické cíle**

- zvýšení atraktivity území pro podnikání a kvalitu života prostřednictvím regenerace brownfields.

#### **Strategie pro dosažení cílů**

Podporována bude regenerace brownfields především v urbanizovaném území, kde se kromě odstranění nevyužívaných nemovitostí, které zhoršují atraktivitu prostředí pro život, následně vytvoří podmínky pro rozvoj nových podnikatelských aktivit. A navíc využití brownfields může být realizováno pouze ve vymezených CZ-NACE.

#### **Prioritní témata**

|   |    |
|---|----|
| Ostatní investice do podniků                    | 08 |
| Sanace průmyslových areálů a kontaminované půdy | 50 |

|                                |                 |                   |
|--------------------------------|-----------------|-------------------|
| Datum vydání:<br>prosinec 2011 | Verze č.<br>1.0 | Stránka 104 z 208 |
|--------------------------------|-----------------|-------------------|



### **Křížové financování**

Možnost využít křížové financování bude definována v dokumentaci k příslušné výzvě.

### **Koordinace s intervencemi dalších programů**

#### **OPPI**

Prostřednictvím OPPI bude podporována regenerace brownfields s převládajícím budoucím využitím pro podnikání ve zpracovatelském průmyslu, ROP Střední Morava bude podporovat brownfields v především urbanizovaném území pro podnikání pouze ve vymezených CZ-NACE.

#### **OP LZZ a OP VpK**

Je vhodné využít finanční zdroje z programů financovaných z ESF na zlepšení realizovatelnosti projektu a zvýšení efektivity investic.

### **Forma, výše a typ podpory**

#### **Forma podpory**

- Formou podpory v rámci oblasti podpory Podpora podnikání bude nevratná finanční pomoc (dotace).

#### **Výše podpory**

- Minimální výše dotace na Koncept je 10 mil. Kč.
- Minimální výše dotace na jeden individuální projekt je 2 mil. Kč.
- Minimální výše dotace na doplňkový projekt je 1 mil. Kč.
- Maximální výše dotace na Koncept je 110 mil. Kč.
- Maximální výše dotace na jeden individuální projekt je 100 mil. Kč.
- Maximální výše dotace na doplňkový projekt je 10 mil. Kč.
- V případě takových revitalizací brownfields, které budou určeny z více než 25 % rozlohy revitalizovaného území k převodu či pronájmu, bude podpora poskytnuta formou dotace ve výši nákladové mezery. Její výpočet bude podrobně uveden v Metodickém pokynu Analýza a popis proveditelnosti projektu.

#### **Veřejná podpora**

- Projekty v této oblasti budou zakládat zpravidla veřejnou podporu vždy – příjemci jsou podnikatelské subjekty. Bude využíváno Nařízení Komise (ES) č. 800/2008 ze dne 6. srpna 2008, kterým se v souladu s články 87 a 88 Smlouvy o ES prohlašují určité kategorie podpory za slučitelné se společným trhem (obecné nařízení o blokových výjimkách).
- Výše veřejné podpory je podle Regionální mapy intenzity veřejné podpory na období 2007 – 2013<sup>17</sup> stanovena na 40 % celkových způsobilých výdajů projektu pro jednotlivé

<sup>17</sup> Pokyny k regionální podpoře na období 2007 – 2013 (2006/C 54/08) pro region soudržnosti Střední Morava

|                                |                 |                   |
|--------------------------------|-----------------|-------------------|
| Datum vydání:<br>prosinec 2011 | Verze č.<br>1.0 | Stránka 105 z 208 |
|--------------------------------|-----------------|-------------------|

příjemce. Poskytnutou dotací lze zvýšit pro malé podniky na 60 % a pro střední podniky na 50 %. Zbývající část způsobilých výdajů hradí příjemce z vlastních zdrojů.

### **Rámcový výčet způsobilých výdajů**

- Dlouhodobý nehmotný majetek
- Pozemky
  - nákup pozemků
- Stavby
  - technické zhodnocení staveb
  - nákup staveb
- Samostatné movité věci a soubory movitých věcí
- Drobný dlouhodobý hmotný majetek
- Finanční výdaje a poplatky (vyjma úroků z úvěru)
- Služby
- DPH u neplátců i plátců DPH, pokud není nárok na odpočet DPH na vstupu

Podrobné podmínky a limity způsobilosti výdajů budou definovány v Metodickém pokynu Způsobilé výdaje a dokumentu Výzvy.

### **Počáteční datum vzniku způsobilosti výdajů**

**U projektů zakládajících veřejnou podporu** je za počáteční datum způsobilosti výdajů považován den, kdy žadatel obdrží oznámení o schválení projektové žádosti k dopracování, kde je písemně potvrzeno, že projekt splňuje podmínky způsobilosti vymezené podmínkami pro regionální investiční podporu s výhradou konečného výsledku podrobného prověření dle Nařízení Komise č. 800/2008, kterým se v souladu s články 87 a 88 Smlouvy o ES prohlašují určité kategorie podpory za slučitelné se společným trhem (obecné nařízení o blokových výjimkách) a dle konstantních rozhodnutí Evropské komise týkající se regionální podpory. Jedině Evropská komise může, po podrobném prověření projektů zakládajících veřejnou podporu ve smyslu Nařízení Komise č. 800/2008, kterým se v souladu s články 87 a 88 Smlouvy o ES, prohlásit určité kategorie podpory za slučitelné se společným trhem (obecné nařízení o blokových výjimkách).

Podrobné podmínky způsobilosti výdajů budou definovány vždy ve vyhlášené výzvě a v Metodickém pokynu Způsobilé výdaje.

### **Příjemci**

- Malé a střední podniky (MSP) – podnikatelské subjekty (právnícké a fyzické) podle zákona č. 513/1991 Sb., obchodní zákoník, ve znění pozdějších předpisů (§2 odst.2, písm.a) až c) zákona).

|                                |                 |                   |
|--------------------------------|-----------------|-------------------|
| Datum vydání:<br>prosinec 2011 | Verze č.<br>1.0 | Stránka 106 z 208 |
|--------------------------------|-----------------|-------------------|

## Územní zaměření podpory a časový rozvrh

### Územní zaměření podpory

Celé území regionu soudržnosti Střední Morava.

### Časový rozvrh

Oblast podpory bude realizována po celou dobu programového období 2007 - 2013.

## Indikátory a jejich kvantifikace

### 2.4 Podpora podnikání

| Název indikátoru           |  | Měrná jednotka | Kvantifikace      |
|----------------------------|--|----------------|-------------------|
| <b>Indikátory výstupu</b>  |  |                |                   |
| 380100                     | Počet projektů na podporu MSP  | počet          | 17                |
| Doplňkový 3122             | Počet podpořených projektů s pozitivním vlivem na rovné příležitosti   | počet          | výstup z projektu |
| Doplňkový 3121             | Počet podpořených projektů s pozitivním vlivem na udržitelný rozvoj  | počet          | výstup z projektu |
| <b>Indikátory výsledku</b> |  |                |                   |
| 516123                     | Soukromé spolufinancování MSP  | mil. EUR       | 16,9              |
| 654110                     | Počet podniků / organizací služeb založených nebo udržovaných v revitalizované části města                               | počet          | 10                |
| 652000                     | Plocha revitalizovaných nevyužívaných nebo zanedbaných areálů (brownfields) celkem                                       | ha             | 15                |
| 652004                     | Upravená plocha v bezprostředním okolí revitalizovaných areálů a objektů brownfields                                     | ha             | výstup z projektu |
| Doplňkový 2621             | Plocha provozoven v revitalizovaných objektech   | m <sup>2</sup> | výstup z projektu |
| <b>Indikátory dopadu</b>   |  |                |                   |
| 520251                     | Počet nově vytvořených pracovních míst v podpořených podnicích MSP působících v průmyslových zónách a brownfields        | ha             | 16                |
| Doplňkový 3668             | Počet nově vytvořených pracovních míst v podpořených podnicích MSP působících v průmyslových zónách a brownfields - muži | počet          | výstup z projektu |
| Doplňkový 3667             | Počet nově vytvořených pracovních míst v podpořených podnicích MSP působících v průmyslových zónách a brownfields - ženy | počet          | výstup z projektu |

*Pozn. Indikátor je současně indikátorem Programového dokumentu ROP SM*

|                                |                 |                   |
|--------------------------------|-----------------|-------------------|
| Datum vydání:<br>prosinec 2011 | Verze č.<br>1.0 | Stránka 107 z 208 |
|--------------------------------|-----------------|-------------------|

## **Aktivity**

- **stavební úpravy a případné rozšíření, modernizace a revitalizace stávajících objektů pro podnikání v rámci brownfields**
  - modernizace, stavební úpravy a regenerace zchátralých, nevyužívaných objektů a výrobních areálů pro následné využití pro podnikání ve vymezených odvětvích CZ-NACE definovaných v příloze č. 6;
  - jako doplňkovou aktivitu lze podpořit výstavbu parkovacích ploch, ale pouze v návaznosti na uvedené aktivity;
- **investice do dopravní a technické infrastruktury průmyslových zón a lokalit menšího rozsahu**
  - investice do dopravního napojení, budování nebo rekonstrukce silničních komunikací a parkovacích ploch, investice do napojení na technickou infrastrukturu (zejména kanalizace, vodovody, energetické vedení, komunikační sítě, osvětlení) pouze v návaznosti na regeneraci brownfields;
- **odstranění nevyužitelných staveb v rámci revitalizace území**
  - demolice nevyužitých staveb, zchátralých objektů pouze v rámci regenerace brownfields

### **Doplňkově mohou projekty naplňující Koncept předkládat i obce, a to ve vztahu k těmto aktivitám:**

- V rámci oblasti podpory 2.2 Rozvoj měst – podoblasti podpory 2.2.1 Fyzická revitalizace území a oblasti podpory 2.3 Rozvoj venkova – podoblasti podpory 2.3.1 Fyzická revitalizace území mohou být aktivity zaměřeny na investice do dopravního napojení, budování nebo rekonstrukce silničních komunikací a parkovacích ploch, a to pouze v návaznosti na regeneraci brownfields.

Minimální a maximální výše dotace těchto doplňkových aktivit v rámci jednoho individuálního projektu naplňující Koncept bude uvedena ve vyhlášené specifické výzvě.

### **Nezbytné podmínky pro realizaci projektů:**

Před vyhlášením výzvy bude vždy provedena evaluace monitorovacích indikátorů a na základně této evaluace může být výzvy zúžena oproti aktivitám uvedeným v Prováděcím dokumentu ROP SM (jedná se především o výši spolufinancování MSP)

Tato oblast podpory bude administrována dvoufázovým způsobem. V 1. fázi budou předloženy ucelené Koncepty řešení daného území. Bude umožněno, aby v rámci hodnocení Konceptů byli žadatelé vyzváni k doplnění nebo k dovysvětlení předloženého Konceptu. Po dopracování Konceptu bude ve 2. fázi vyhlášena specifická výzva pro předkládání dílčích projektových žádostí naplňujících Koncept.

Předložený Koncept může z ROP SM zahrnovat pouze aktivity podporovatelné z prioritní osy 2 „Integrovaný rozvoj a obnova regionu“. Pokud Koncept bude obsahovat podporovatelné aktivity realizované veřejným sektorem, které jsou zahrnuty do prioritní osy 2 „Integrovaný rozvoj a obnova regionu“ (bez ohledu na rozsah aktivit) bude předkladatelem Konceptu město nebo obec. Výzva na Koncept bude obsahovat finanční omezení pro investice veřejného sektoru.

|                                |                 |                   |
|--------------------------------|-----------------|-------------------|
| Datum vydání:<br>prosinec 2011 | Verze č.<br>1.0 | Stránka 108 z 208 |
|--------------------------------|-----------------|-------------------|

Pokud bude předkladatelem Konceptu MSP – developer - bude již při předložení Konceptu popsáno jak budou řešeny a vypořádány smluvní vztahy s případnými vlastníky nemovitostí a bude muset být doloženo odborné oprávnění pro tuto podnikatelskou činnost.

Aktivity „investice do dopravní a technické infrastruktury průmyslových zón a lokalit menšího rozsahu“ a „odstranění nevyužitelných staveb v rámci revitalizace území“ mohou být realizovány pouze jako součást projektu na stavební úpravy a případné rozšíření, modernizace a revitalizace stávajících objektů pro podnikání v rámci brownfields.

Projekty podpořené z oblasti podpory 2.4 nesmí mít převažující využití ve vazbě na cestovní ruch.

Nebudou podporovány projekty, které jsou zaměřeny na výrobu, zpracování a uvádění na trh výrobků uvedených v příloze 1 Smlouvy o ES (zemědělské výrobky), a to ani v případě, že budou tvořit doplňkovou aktivitu.

Podpora je vymezena druhem ekonomických činností, které na brownfields budou následně provozovány. Předmětem podporované celkové regenerace a revitalizace budou všechny typy brownfields s následným využitím pro soustavnou podnikatelskou činnost podle CZ-NACE uvedených v příloze č. 6.

Po dobu udržitelnosti projektu musí výstupy projektu zůstat ve vlastnictví příjemce.

Tato podoblast podpory je zaměřena na rozvoj území obcí s více než 500 obyvateli.

Podrobné zaměření podporovatelných aktivit je specifikováno ve schváleném Konceptu.

### Typ operace

- Individuální projekty
- Integrované projekty

## 7.3. Prioritní osa 3 Cestovní ruch

Globálním cílem prioritní osy Cestovní ruch je zlepšení atraktivnosti regionu soudržnosti Střední Morava pro účely cestovního ruchu zlepšením jeho infrastruktury, služeb, informovanosti a propagace.

Tento globální cíl bude naplňován specifickými cíli. Důraz bude kladen na zvýšení atraktivnosti regionu zkvalitněním infrastruktury pro rozvoj cestovního ruchu na území s vysokou koncentrací infrastruktury a služeb, na území mimo vysokou koncentrací infrastruktury a služeb, na rozvoj služeb v cestovním ruchu zajišťovaný podnikatelskými subjekty a na zvýšení zájmu turistů o region podporované koordinovaným rozvojem a propagací produktů cestovního ruchu.

Prioritní osa Cestovní ruch je tvořena 4 oblastmi podpory:

3.1 Integrovaný rozvoj cestovního ruchu

3.2 Veřejná infrastruktura a služby

3.3 Podnikatelská infrastruktura a služby

3.4 Propagace a řízení

|                                |                 |                   |
|--------------------------------|-----------------|-------------------|
| Datum vydání:<br>prosinec 2011 | Verze č.<br>1.0 | Stránka 109 z 208 |
|--------------------------------|-----------------|-------------------|

### **Definice cestovního ruchu:**

Jedná se o aktivity, v rámci kterých cestují osoby do vzdálenějších míst mimo jejich obvyklé prostředí a pobývají v těchto místech po dobu ne delší než jeden rok za účelem rekreace, poznání, podnikání či jiným účelem a tyto osoby jsou převažujícími uživateli výsledků projektů cestovního ruchu.

Budování a rozšiřování stezek pro bezmotorovou dopravu (cyklostezek a cyklotras) je podporováno v rámci oblasti podpory 1.3 Bezmotorová doprava.

### **Další postup pro IPRÚ**

V rámci podoblastí podpory, zahrnujících IPRÚ, bude dokončeno vyhlášení 1. kol výzev (v obou krajích ještě nebyly vyhlášeny veškeré aktivity jednotlivých již schválených IPRÚ),

Následně bude provedena analýza a vyhodnocení jednotlivých IPRÚ z pohledu naplňování cílů a změn, které podpořené projekty v území vyvolaly, včetně vyhodnocení absorpční kapacity příslušného území. Po vyhodnocení bude provedena aktualizace IPRÚ. Poté se očekává rozhodnutí o případném přesunu alokace či posílení vybraných IPRÚ a vyhlášení dalších výzev.

### **Cílové skupiny**

- domácí i zahraniční návštěvníci regionu a turisté,
- obyvatelé regionu a lidé pracující v regionu,
- místní podnikatelé a subjekty zajišťující služby,
- místní NNO, obce a svazky obcí (mimo oblast podpory 3.4)
- subjekty působící v neziskovém sektoru, profesní sdružení, obce a svazky obcí. (pro oblast podpory 3.4)

## **7.3.1. Oblast podpory 3.1 Integrovaný rozvoj cestovního ruchu**

### **Globální cíl a specifické cíle oblasti podpory**

#### **Globální cíl**

Zvýšení atraktivnosti území s vysokou koncentrací infrastruktury a služeb prostřednictvím zkvalitnění infrastruktury pro rozvoj cestovního ruchu.

#### **Specifické cíle**

1. zkvalitnění infrastruktury pro rozvoj lázeňství, výstavnictví a kulturně-poznávací formy cestovního ruchu,
2. rozvoj a obnova infrastruktury pro aktivní formy cestovního ruchu včetně budování a rozvoje vybavenosti v oblasti sportu a rekreace,
3. stavební úpravy kulturních a technických památek a zajímavostí s cílem zvýšení atraktivity území pro cestovní ruch,
4. budování a rozvoj doplňkové a návazné infrastruktury využívané pro cestovní ruch.

|                                |                 |                   |
|--------------------------------|-----------------|-------------------|
| Datum vydání:<br>prosinec 2011 | Verze č.<br>1.0 | Stránka 110 z 208 |
|--------------------------------|-----------------|-------------------|

## **Strategie pro dosažení cílů**

Cílem je v rámci komplexního a integrovaného přístupu ve vybraném území koncentrovat se v těchto lokalitách na rozvoj klíčových aktivit a využít potenciál, který zvýší atraktivitu území pro cestovní ruch a přispěje ke zvýšení jeho návštěvnosti, k rozvoji podnikání, zvýšení privátních investic a tvorbě či udržení pracovních míst. Podpora bude zaměřena na rozvoj odpovídajících forem a aktivit cestovního ruchu s důrazem na celoroční zvýšení návštěvnosti.

## **Řešení překryvů**

Pokud budou v oblastech podpory 3.1 a 3.2 výstupem z projektu aktivity, které na sebe vzájemně navazují, tvoří logický celek a přesahují území vymezené danou oblastí podpory, bude projekt předložen do oblasti podpory s převažujícím dopadem, a to z pohledu finančního objemu.

Možnost překryvů bude specifikována vždy v konkrétní výzvě.

## **Prioritní témata**

|   |    |
|---|----|
| Ochrana a rozvoj přírodního dědictví          | 56 |
| Jiná podpora zlepšení služeb cestovního ruchu | 57 |
| Ochrana a zachování kulturního dědictví       | 58 |
| Rozvoj kulturní infrastruktury                | 59 |
| Jiná podpora zlepšení kulturních služeb       | 60 |

## **Křížové financování**

Možnost využít křížové financování bude definována v dokumentaci k příslušné výzvě.

## **Koordinace s intervencemi dalších programů**

### **Integrovaný operační program**

V oblasti stavebních úprav památek bude ministerstvem kultury ČR vytvořen seznam památek, které budou podporovány v rámci Integrovaného operačního programu (IOP), a ROP Střední Morava naváže tematicky a místně specifickými výzvami na předkládání projektových žádostí komplementárních k projektům IOP. Rozhraní mezi IOP a ROP Střední Morava v oblasti cestovního ruchu je vymezeno na základě územní dimenze, tzn. IOP podporuje projekty národního a nadnárodního významu.

### **OP Vzdělávání a konkurenceschopnost**

Rozhraní mezi OP Vzdělávání pro konkurenceschopnost a ROP Střední Morava je vymezeno tematicky. OP Vzdělávání pro konkurenceschopnost je financován z ESF. Je vhodné využít finanční zdroje z programů financovaných z ESF na zlepšení realizovatelnosti projektu a zvýšení efektivity investic.

### **Program rozvoje venkova**

V PRV budou podporovány projekty zaměřené na kulturní dědictví (např. kulturní památky, památkové rezervace, památkové zóny atd.), které budou realizovány na území obcí do 500 obyvatel. Ostatní projekty zaměřené na kulturní dědictví budou podporovány v rámci ROP Střední Morava. Jedná se o projekty realizované na území obcí nad 500 obyvatel. Dále budou v rámci ROP Střední Morava podporovány projekty NNO v obcích nad 2 000 obyvatel

|                                |                 |                   |
|--------------------------------|-----------------|-------------------|
| Datum vydání:<br>prosinec 2011 | Verze č.<br>1.0 | Stránka 111 z 208 |
|--------------------------------|-----------------|-------------------|

a v rámci PRV v obcích do 2 000 obyvatel. ROP Střední Morava nebude podporovat NNO a zájmová sdružení právnických osob v obcích do 2 000 obyvatel u aktivit: pěší trasy, vinařské stezky, hippostežky. Tato problematika je řešena v Programu rozvoje venkova.

### **OP přeshraniční spolupráce ČR – Polsko 2007 – 2013 a OP přeshraniční spolupráce Slovensko – ČR 2007 – 2013**

Rozhraní mezi programy přeshraniční spolupráce a ROP Střední Morava v oblasti cestovního ruchu je vymezeno na základě územního dopadu. Programy přeshraniční spolupráce se zaměřují na projekty týkající se infrastruktury cestovního ruchu spojené mimo jiné s rozvojem turistických stezek a tras, hippostežek a hippotras, doprovodné infrastruktury a dalšího vybavení pro volnočasové aktivity s přímým přeshraničním efektem a dopadem.

### **Forma, výše a typ podpory**

#### **Forma podpory**

- Formou podpory v rámci oblasti podpory Integrovaný rozvoj cestovního ruchu bude nevratná finanční pomoc (dotace).

#### **Výše podpory**

- Minimální výše dotace na jeden integrovaný plán rozvoje území je 20 mil. Kč, maximální výše na jeden integrovaný plán rozvoje území je 116 mil. Kč.

| <b>Podoblast podpory</b>  | <b>Minimální výše</b> |               | <b>Maximální výše</b> |               |
|---|-----------------------|---------------|-----------------------|---------------|
|   | <b>dotace</b>         | <b>v mil.</b> | <b>dotace</b>         | <b>v mil.</b> |
|   | <b>Kč</b>             |               | <b>Kč</b>             |               |
| <b>3.1.1 – Integrovaný rozvoj cestovního ruchu</b>                      | <b>1</b>              |               | <b>100</b>            |               |
| <b>3.1.2 – Integrovaný rozvoj cestovního ruchu pilotními aktivitami</b> | <b>1</b>              |               | <b>30</b>             |               |

- Výše podpory ze strukturálních fondů (ERDF) může dosáhnout až 85 % celkových veřejných způsobilých výdajů projektu a míra spolufinancování z veřejných zdrojů ČR (krajských rozpočtů, obecních rozpočtů, státního rozpočtu) musí dosáhnout v návaznosti na poskytnuté zdroje strukturálních fondů minimálně 15 % z celkových veřejných způsobilých výdajů projektu. Příjemce zároveň zajistí částečné spolufinancování projektu z vlastních zdrojů.
- V případě, kdy projekt předložený veřejným subjektem nezakládá veřejnou podporu, ale vytváří příjmy, je pro výpočet výše podpory využito metody finanční mezery (viz příloha č. 2 – Výpočet finanční mezery).

#### **Veřejná podpora**

- V případě projektů zakládajících veřejnou podporu je výše podpory určena dle aktuálně platných pravidel veřejné podpory.
- Výše veřejné podpory je podle Regionální mapy intenzity veřejné podpory na období 2007 – 2013<sup>18</sup> stanovena na 40 % celkových způsobilých výdajů projektu pro jednotlivé

<sup>18</sup> Pokyny k regionální podpoře na období 2007 – 2013 (2006/C 54/08) pro region soudržnosti Střední Morava



příjemce. Poskytnutou dotaci lze zvýšit pro malé podniky na 60 % a pro střední podniky na 50 %. Zbývající část způsobilých výdajů hradí příjemce z vlastních zdrojů.

- U projektů zakládajících veřejnou podporu bude využíváno především Nařízení Komise (ES) č. 800/2008 ze dne 6. srpna 2008, kterým se v souladu s články 87 a 88 Smlouvy o ES prohlašují určité kategorie podpory za slučitelné se společným trhem (obecné nařízení o blokových výjimkách).
- Podpora u projektů rozvoje a obnovy infrastruktury pro takové formy cestovního ruchu, jako je např. rozvoj a obnova sportovních areálů, budou zakládat veřejnou podporu, pokud svou povahou narušují nebo mohou narušit hospodářskou soutěž atd.
- Při rekonstrukci památek se bude přihlížet zejména k účelu využití takové nemovitosti. Pokud bude v takové nemovitosti probíhat komerční činnost, která bude konkurovat jiným ekonomickým subjektům, bude se jednat o veřejnou podporu, která pak bude poskytována v režimu blokových výjimek. Je možné uplatnění blokové výjimky pro vnitrostátní regionální investiční podporu, pokud půjde o „počáteční investice“.

### **Rámcový výčet způsobilých výdajů**

- Dlouhodobý nehmotný majetek
- Pozemky
  - nákup pozemků
- Stavby
  - pořízení staveb formou výstavby, technické zhodnocení staveb (např. modernizace a jiné stavební úpravy)
  - nákup staveb
- Samostatné movité věci a soubory movitých věcí
- Drobný dlouhodobý hmotný majetek
- Projektová dokumentace (vyjma projektů zakládajících veřejnou podporu)
- Osobní výdaje (vyjma projektů zakládajících veřejnou podporu)
- Finanční výdaje a poplatky (vyjma úroků z úvěru)
- Služby
- Cestovní náhrady (vyjma projektů zakládajících veřejnou podporu)
- DPH u neplátců i plátců DPH, pokud není nárok na odpočet DPH na vstupu

Podrobné podmínky a limity způsobilosti výdajů budou definovány v Metodickém pokynu Způsobilé výdaje a dokumentu Výzvy.

### **Počáteční datum vzniku způsobilosti výdajů**

**U projektů nezakládajících veřejnou podporu** je za počáteční datum způsobilosti výdajů považováno datum registrace projektové žádosti na ÚRR. Výjimkou jsou náklady na projektovou dokumentaci, kdy je za počáteční datum způsobilosti považováno datum 1. 1. 2007. Projektová dokumentace je způsobilá do 5 % celkových způsobilých výdajů projektu, maximálně však do výše 3 mil. Kč.

|                                |                 |                   |
|--------------------------------|-----------------|-------------------|
| Datum vydání:<br>prosinec 2011 | Verze č.<br>1.0 | Stránka 113 z 208 |
|--------------------------------|-----------------|-------------------|

**U projektů zakládajících veřejnou podporu** je za počáteční datum způsobilosti výdajů považován den, kdy žadatel obdrží oznámení o schválení projektové žádosti k dopracování, kde je písemně potvrzeno, že projekt splňuje podmínky způsobilosti vymezené podmínkami pro regionální investiční podporu s výhradou konečného výsledku podrobného prověření dle Nařízení Komise č. 800/2008, kterým se v souladu s články 87 a 88 Smlouvy o ES prohlašují určité kategorie podpory za slučitelné se společným trhem (obecné nařízení o blokových výjimkách) a dle konstantních rozhodnutí Evropské komise týkající se regionální podpory. Jedině Evropská komise může, po podrobném prověření projektů zakládajících veřejnou podporu ve smyslu Nařízení Komise č. 800/2008, kterým se v souladu s články 87 a 88 Smlouvy o ES, prohlásit určité kategorie podpory za slučitelné se společným trhem (obecné nařízení o blokových výjimkách).

Podrobné podmínky způsobilosti výdajů budou definovány v dokumentaci pro příslušnou výzvu.

### **Příjemci**

- kraje podle zákona č.129/2000 Sb., o krajích (krajské zřízení) ve znění pozdějších předpisů,
- dobrovolné svazky obcí podle §46 a dalších zákona č. 128/2000 Sb., o obcích,
- zájmová sdružení právnických osob (dle § 20f a násl. zákona č. 40/1964 Sb., občanský zákoník, ve znění pozdějších předpisů), kdy alespoň jedna právnická osoba, která je členem tohoto zájmového sdružení, je kraj nebo právnická osoba založená nebo zřízená krajem za účelem rozvoje cestovního ruchu,
- ostatní subjekty, jejichž individuální projekt je součástí schváleného integrovaného plánu rozvoje území s výjimkou příjemců uvedených v oblasti podpory 3. 3,
- statutární město Olomouc, podle zákona č. 128/2000 Sb., o obcích (obecní zřízení) ve znění pozdějších předpisů.

### **Územní zaměření podpory a časový rozvrh**

#### **Územní zaměření podpory**

##### **Pro 3.1.1**

Území s vysokou koncentrací infrastruktury a služeb cestovního ruchu (Jesenicko, Šumpersko, Olomouc, Luhačovicko, Rožnovsko, Horní Vsacko).

##### **Pro 3.1.2**

Území definovaná schváleným dokumentem Radou Olomouckého kraje „Analýza připravenosti integrovaných projektů na venkově“, katastrální území obcí Bouzov a Staré Město.

Území, ve kterém je možnost obnovy a využití významných památek nebo projektů vytvářejících moderní infrastrukturu pro kulturní služby a průmysl. Do tohoto území spadá město Kroměříž a obec Velehrad. Tyto projektové záměry budou podpořeny „místně specifickými výzvami“, které musí být synergické na projekty podporované z Integrovaného operačního programu (IOP), v rámci oblasti podpory 5.1 Národní podpora využití potenciálu kulturního dědictví.

#### **Časový rozvrh**

Oblast podpory bude realizována po celou dobu programového období 2007 - 2013.

|                                |                 |                   |
|--------------------------------|-----------------|-------------------|
| Datum vydání:<br>prosinec 2011 | Verze č.<br>1.0 | Stránka 114 z 208 |
|--------------------------------|-----------------|-------------------|

## Indikátory a jejich kvantifikace

### 3.1 Integrovaný rozvoj cestovního ruchu

| Název indikátoru           |   | Měrná jednotka | Kvantifikace      |
|----------------------------|---|----------------|-------------------|
| <b>Indikátory výstupu</b>  |   |                |                   |
| 511200                     | Počet podpořených projektů na rozvoj cestovního ruchu                                     | počet          | 12                |
| Doplňkový 3122             | Počet podpořených projektů s pozitivním vlivem na rovné příležitosti                      | počet          | výstup z projektu |
| Doplňkový 3121             | Počet podpořených projektů s pozitivním vlivem na udržitelný rozvoj                       | počet          | výstup z projektu |
| 632200                     | Počet zrekonstruovaných památkových objektů   | počet          | 1                 |
| Doplňkový 3050             | Počet nových nebo zrekonstruovaných zařízení využitých primárně pro CR                    | počet          | 6                 |
| Doplňkový 3061             | Venkovní plocha nových a zrekonstruovaných zařízení využitých primárně pro cestovní ruch  | m <sup>2</sup> | výstup z projektu |
| Doplňkový 3062             | Vnitřní plocha nových a zrekonstruovaných zařízení využitých primárně pro cestovní ruch   | m <sup>2</sup> | výstup z projektu |
| <b>Indikátory výsledku</b> |   |                |                   |
| 412701                     | Podíl návštěvnosti hostů v ubytovacích zařízeních regionu na návštěvnosti ČR (mimo Prahu) | %              | 11,1              |
| Doplňkový 3301             | Počet návštěvníků podpořeného zařízení po prvním roce provozu                             | počet          | výstup z projektu |
| Doplňkový 3064             | Počet nových expozic  | počet          | výstup z projektu |
| Doplňkový 3922             | Počet nově vytvořených nebo rozšířených informačních systémů                              | počet          | výstup z projektu |
| <b>Indikátory dopadu</b>   |   |                |                   |
| 520212                     | Počet nově vytvořených pracovních míst v rámci projektů na rozvoj cestovního ruchu        | počet          | výstup z projektu |
| Doplňkový 3663             | Počet nově vytvořených pracovních míst v rámci projektů na rozvoj cestovního ruchu – muži | počet          | výstup z projektu |
| Doplňkový 3664             | Počet nově vytvořených pracovních míst v rámci projektů na rozvoj cestovního ruchu – ženy | počet          | výstup z projektu |
| 655100                     | Zvýšení atraktivity podpořených měst a obcí   | %              | výstup z projektu |

|                                |                 |                   |
|--------------------------------|-----------------|-------------------|
| Datum vydání:<br>prosinec 2011 | Verze č.<br>1.0 | Stránka 115 z 208 |
|--------------------------------|-----------------|-------------------|

|                   |  |   |                      |
|-------------------|--|---|----------------------|
| Doplňkový<br>3126 | Zvýšení návštěvnosti v referenčních<br>místech kraje | % | výstup z<br>projektu |
|-------------------|--|---|----------------------|

Pozn. Indikátor je současně indikátorem Programového dokumentu ROP SM

## **Podoblasti podpory**

### **Podoblast podpory 3.1.1 – Integrovaný rozvoj cestovního ruchu**

Tato podoblast podpory je zaměřena na rozvoj území s vysokou koncentrací infrastruktury a služeb. Každé území bude řešeno samostatně v rámci jednoho integrovaného plánu rozvoje území pouze jedním předkladatelem. Integrovaný plán rozvoje území může být v čase aktualizován.

Kritéria pro výběr území byla:

- koncentrace ubytovacích kapacit,
- počty zaměstnanců v ubytovacích zařízeních.

Integrovaným plánem rozvoje území (dále jen IPRÚ) se rozumí soubor vzájemně obsahově a časově provázaných projektů, které směřují k rozvoji cestovního ruchu v daném území, s důrazem na koncentraci a provázanost aktivit a jejich efektivnost.

Integrovaný přístup by tedy měl dosáhnout stanoveného cíle ve vybraném území. Podrobný popis definování přístupu k IPRÚ je uveden v programovém dokumentu ROP Střední Morava včetně zdůvodnění a další upřesnění bude součástí dokumentace pro výzvu.

V rámci této oblasti podpory budou podporovány aktivity pouze v následujících turisticky významných územích s vysokou koncentrací infrastruktury a služeb cestovního ruchu (vymezení dle katastrálních území):

#### **Olomoucký kraj:**

- Jesenicko (Jeseník, Lipová-Lázně, Ostružná, Bělá pod Pradědem, Česká Ves),
- Šumpersko (Šumperk, Víkřovice, Rapotín, Vernířovice, Sobotín, Velké Losiny, Loučná nad Desnou, Petrov nad Desnou),
- Olomouc.

#### **Zlínský kraj:**

- Luhačovicko (Luhačovice a Pozlovice),
- Rožnovsko (Rožnov pod Radhoštěm, Zubří, Dolní Bečva, Prostřední Bečva, Horní Bečva, Vidče, Vigantice, Valašská Bystřice a Hutisko – Solanec),
- Horní Vsacko (Karolinka, Velké Karlovice, Nový Hrozenkov, Halenkov, Huslenky, Hovězí, Zděchov a Janová).

Obrázek č. 1: Mapa území podporovaných v rámci podoblasti podpory 3.1.1

|                                |                 |                   |
|--------------------------------|-----------------|-------------------|
| Datum vydání:<br>prosinec 2011 | Verze č.<br>1.0 | Stránka 116 z 208 |
|--------------------------------|-----------------|-------------------|

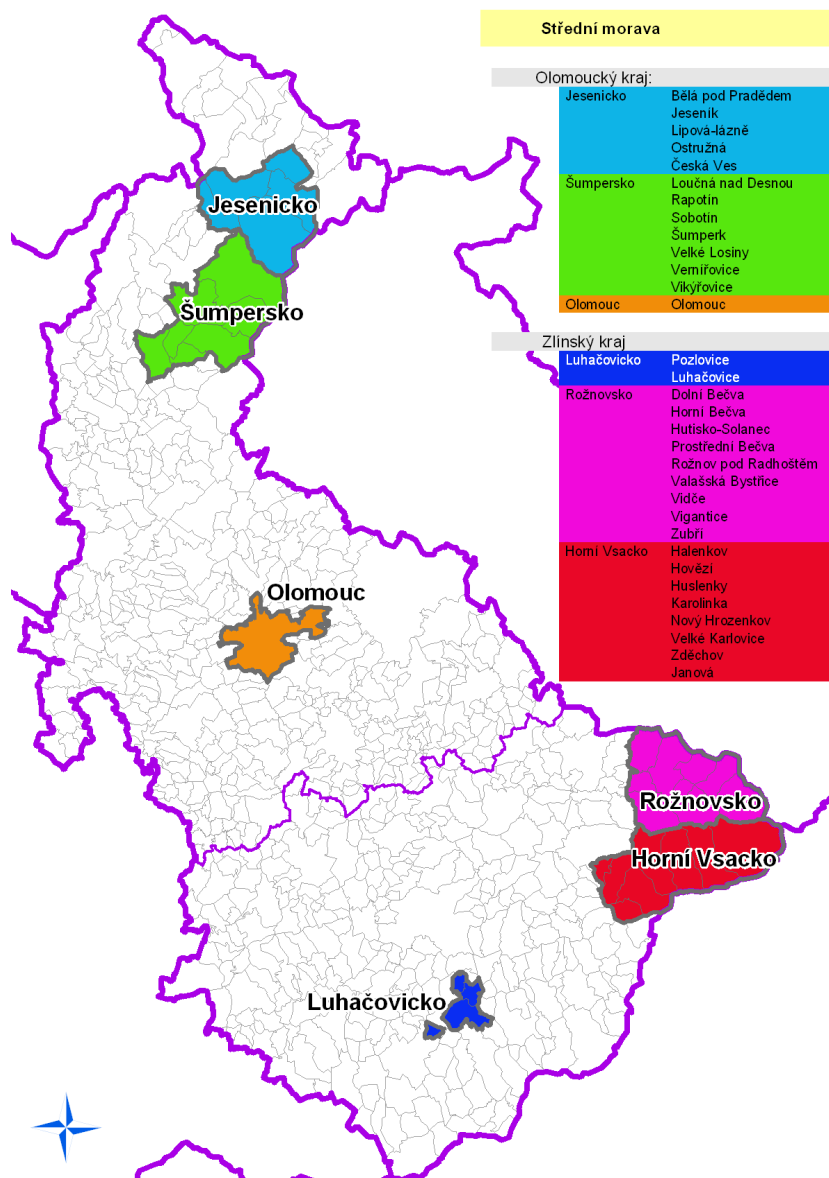

## Aktivitty

- **Rozvoj a obnova infrastruktury pro aktivní a kulturně-poznávací formy cestovního ruchu, lázeňství a výstavnictví včetně návazné infrastruktury**
  - především modernizace, stavební úpravy a rozšiřování stávající infrastruktury, případně je možná i výstavba nové infrastruktury;
  - *infrastruktura pro aktivní formy CR*: infrastruktura pro rozvoj venkovské turistiky vč. hippo-, agro- a ekoturistiky, infrastruktura pro rozvoj pěší turistiky (naučné stezky, gastronomické cesty, vinařské stezky, spojení naučných stezek s historickými a přírodními památkami atd.), infrastruktura pro rozvoj vodní turistiky (infrastruktura pro rekreační plavbu atd.) atd.;
  - *infrastruktura pro kulturně-poznávací formy CR*: kulturní zajímavosti či objekty vč. přírodních zajímavostí (infrastruktura vázící se k lidovým zvykům, folklóru, řemeslům, infrastruktura a zázemí pro významné kulturně-společenské akce atd.), zooparky apod.;

|                                |                 |                   |
|--------------------------------|-----------------|-------------------|
| Datum vydání:<br>prosinec 2011 | Verze č.<br>1.0 | Stránka 117 z 208 |
|--------------------------------|-----------------|-------------------|

- budování a modernizace přístupových komunikací k areálům, památkách a pamětihodnostem;
- **Rozvoj a obnova sportovních areálů využitelných primárně pro cestovní ruch včetně návazné infrastruktury**
  - především modernizace, stavební úpravy a rozšiřování stávající infrastruktury, případně je možná i výstavba nové infrastruktury;
  - *sportovní areály využitelné primárně pro CR*: infrastruktura pro zimní sporty (zejména sjezdové a běžecké lyžování) a letní aktivity;
- **Vybudování jednotného systému turistických okruhů, naučných stezek a/nebo navigačních tabulí v turistické destinaci**
  - *jednotný systém turistických okruhů, naučných stezek a navigačních tabulí*: jedná se o jednotný systém značení turistických cílů, který turisty „provede“ po nejzajímavějších památkách, zajímavostech a dalších atraktivitách;
  - v rámci výše uvedených aktivit lze podpořit i budování doplňkové infrastruktury, např. odpočinková posezení, přístřešky.
- **Stavební úprava kulturní památky, technické památky nebo kulturní zajímavosti se záměrem využití pro cestovní ruch včetně návazné infrastruktury**
  - jedná se především o modernizaci, stavební úpravy a rozšiřování stávající infrastruktury;
  - *kulturní památky*: architektonicky cenné objekty, tradiční kulturní a historické památky, objekty lidové architektury, zámky, hrady atd.;
  - *technické památky*: historické dílny, staré pivovary a továrny, plavební kanály, mlýny a hamry, mosty, úzkokolejná železnice atd.;
  - *kulturní zajímavosti*: muzea, skanzeny atd.;
- **Realizace aktivit v rámci přípravy, realizace a koordinace integrovaných plánů rozvoje území**

#### Nezbytné podmínky pro realizaci projektů:

ROP Střední Morava bude podporovat úpravu památek, které nejsou v seznamu památek podporovaných v rámci Integrovaného operačního programu.

V rámci ROP Střední Morava nebudou podporovány projekty, které jsou podporovatelné v rámci Programu rozvoje venkova.

V rámci výše uvedených aktivit lze podpořit i vybudování návazné/doplňkové infrastruktury cestovního ruchu, především komunikací vedoucích k objektům cestovního ruchu včetně parkovišť, zajištění propagace, ale vše pouze v návaznosti na výše uvedené aktivity a za současného respektování stanovených limitů dle MP ZV.

S ohledem na nutnost koordinace umístění projektů, u nichž cílová skupina zasahuje „velké území“ a má nadregionální dopad jako jsou např.: aquaparky, golfová hřiště, kongresová centra a výstaviště, budou tyto projekty financovány prostřednictvím specifické výzvy v rámci prioritní osy „Cestovní ruch“. Tyto aktivity nejsou podporovatelné.

Nevhodné jsou aktivity zaměřené POUZE na obměnu stávajícího vybavení za vybavení stejné kvality a technologické úrovně.

|                                |                 |                   |
|--------------------------------|-----------------|-------------------|
| Datum vydání:<br>prosinec 2011 | Verze č.<br>1.0 | Stránka 118 z 208 |
|--------------------------------|-----------------|-------------------|

V rámci doplňkové a návazné infrastruktury lze podpořit např. vybudování komunikací vedoucích k objektům cestovního ruchu včetně parkovišť a zajištění propagace, ale pouze v návaznosti na výše uvedené aktivity.

Podrobné zaměření podporovatelných aktivit je specifikováno ve schváleném Integrovaném plánu rozvoje území pro dané území.

### Typ operace

- Individuální projekty předkládané v rámci integrovaného plánu rozvoje území.

### Podoblast podpory 3.1.2 – Integrovaný rozvoj cestovního ruchu pilotními aktivitami

#### Specifikace zaměření podoblasti podpory pro Olomoucký kraj:

Tato podoblast podpory je pilotně zaměřena na realizaci integrovaného rozvoje lokalit obcí Bouzov a Staré Město, které vyplynuly z dokumentu schváleného Radou Olomouckého kraje dne 3. 12. 2009.

Integrovaným plánem rozvoje území pro pilotní aktivity se rozumí soubor vzájemně obsahově a časově provázaných projektů, které směřují k realizaci integrovaného rozvoje dané lokality s důrazem na koncentraci a provázanost aktivit a jejich efektivnost.

Podrobnější popis požadavků na zpracování Integrovaného plánu rozvoje území bude obsažen v příslušném metodickém pokynu. V rámci této podoblasti podpory budou podporovány aktivity pouze v následujících území (vymezení dle katastrálních území):

- Střední Morava – Bouzov
- Jesenicko – Staré Město.

Tato podoblast podpory bude administrována dvoufázovým způsobem. V 1. fázi budou předloženy ucelené Integrované plány rozvoje území pro pilotní aktivity. Bude umožněno, aby v rámci hodnocení byli žadatelé vyzváni k doplnění nebo k dovysvětlení předloženého Integrovaného plánu rozvoje území pro pilotní aktivity. Po dopracování bude ve 2. fázi vyhlášena specifická výzva pro předkládání dílčích projektů naplňujících dané pilotní aktivity.

Předložený Integrovaný plán rozvoje území pro pilotní aktivity může z ROP Střední Morava zahrnovat relevantní aktivity podporovatelné v prioritních osách 1 „Doprava“, 2 „Integrovaný rozvoj a obnova regionu“ a 3 „Cestovní ruch“.

### Aktivity

- na území obce Bouzov se jedná o aktivity zaměřené na komplexní přístup k řešení problémů vybraného území.
- na území obce Staré Město se jedná o aktivity zaměřené na komplexní přístup k řešení problémů vybraného území.

#### Specifikace zaměření podoblasti podpory pro Zlínský kraj:

Tato podoblast podpory bude administrována ve vztahu k synergickým projektům podporovaných z IOP, oblasti podpory 5.1 Národní podpora využití potenciálu kulturního

|                                |                 |                   |
|--------------------------------|-----------------|-------------------|
| Datum vydání:<br>prosinec 2011 | Verze č.<br>1.0 | Stránka 119 z 208 |
|--------------------------------|-----------------|-------------------|

dědictví formou individuálních projektů prostřednictvím místně specifických výzev vyhlášených pro území.

- Východní Morava – Kroměříž
- Východní Morava – Velehrad

Financovány mohou být pouze projektové záměry, které jsou synergické s projekty Integrovaného operačního programu (IOP), oblast intervence 5.1 Národní podpora využití potenciálu kulturního dědictví.

Předložené individuální projekty budou zahrnovat relevantní aktivity podporovatelné v prioritních osách 1 „Doprava“, 2 „Integrovaný rozvoj a obnova regionu“ a 3 „Cestovní ruch“.

### **Aktivity**

- **V případě územního obvodu města Kroměříž se jedná o projekty, které mají synergické vazby na projekt CZ.1.06/5.1.00/01.06138 s názvem: Národní centrum zahradní kultury v Kroměříži, předkladatele: Národní památkový ústav.**
- **V případě územního obvodu obce Velehrad se jedná o projekty, které mají synergické vazby na projekt CZ.1.06/5.1.00/01.05920 s názvem: Velehrad - Centrum kulturního dialogu západní a východní Evropy, předkladatele: Římskokatolická farnost Velehrad.**

### **Nezbytné podmínky pro realizaci projektů:**

Předkladatelem Integrovaného plánu rozvoje území pro pilotní aktivity pro tuto podoblast podpory bude kraj nebo město/obec na jehož území je Koncept realizován.

ROP Střední Morava bude podporovat úpravu památek, které nejsou v seznamu památek podporovaných v rámci Integrovaného operačního programu. V rámci ROP Střední Morava nebudou podporovány projekty, které jsou podporovatelné v rámci Programu rozvoje venkova.

Lze podpořit i vybudování návazné/doplňkové infrastruktury cestovního ruchu, především komunikace vedoucích k objektům cestovního ruchu včetně parkovišť. Zajištění propagace je možné pouze v návaznosti na výše uvedené aktivity.

S ohledem na nutnost koordinace umístění projektů, u nichž cílová skupina zasahuje „velké území“ a má nadregionální dopad jako jsou např.: aquaparky, golfové hřiště, kongresová centra a výstaviště, budou tyto projekty financovány prostřednictvím specifické výzvy v rámci prioritní osy „Cestovní ruch“. Tyto aktivity nejsou podporovatelné.

Nevhodné jsou aktivity zaměřené POUZE na obměnu stávajícího vybavení za vybavení stejné kvality a technologické úrovně.

Podrobné zaměření podporovatelných aktivit v rámci IPRÚ je specifikováno ve schváleném Integrovaném plánu rozvoje území pro dané území.

### **Typ operace**

- Individuální projekty předkládané v rámci integrovaného plánu rozvoje území pro pilotní aktivity.
- Integrované projekty předkládané v rámci integrovaného plánu rozvoje území pro pilotní aktivity.

|                                |                 |                   |
|--------------------------------|-----------------|-------------------|
| Datum vydání:<br>prosinec 2011 | Verze č.<br>1.0 | Stránka 120 z 208 |
|--------------------------------|-----------------|-------------------|



### 7.3.2. Oblast podpory 3.2 Veřejná infrastruktura a služby

Tato oblast podpory je zaměřena na podporu aktivit na území regionu soudržnosti Střední Morava, ale mimo území s vysokou koncentrací infrastruktury a služeb, které budou podporovány v oblasti podpory 3.1.

#### **Globální cíl a specifické cíle oblasti podpory**

##### **Globální cíl**

- Zvýšení atraktivnosti území prostřednictvím zkvalitnění infrastruktury pro rozvoj cestovního ruchu na území mimo vysokou koncentrací infrastruktury a služeb.

##### **Specifické cíle:**

1. zkvalitnění infrastruktury pro rozvoj lázeňství, výstavnictví a kulturně-poznávací formy cestovního ruchu,
2. rozvoj a obnova infrastruktury pro aktivní formy cestovního ruchu včetně budování a rozvoje vybavenosti v oblasti sportu a rekreace,
3. stavební úpravy kulturních a technických památek a zajímavostí s cílem zvýšení atraktivity území pro cestovní ruch,
4. budování a rozvoj doplňkové a návazné infrastruktury využívané pro cestovní ruch.

#### **Strategie pro dosažení cílů**

Cílem je v rámci v této oblasti podpory zaměřit se v místech s odpovídajícím potenciálem na rozvoj a budování klíčových aktivit, které zvýší atraktivitu území v rámci cestovního ruchu a přispějí tak ke zvýšení návštěvnosti, k rozvoji podnikání, zvýšení privátních investic a tvorbě či udržení pracovních míst. Podpora bude zaměřena na rozvoj odpovídajících forem a aktivit v rámci infrastruktury v oblasti cestovního ruchu s důrazem na celoroční zvýšení návštěvnosti.

#### **Řešení překryvů**

Pokud budou v oblastech podpory 3.1 a 3.2 výstupem z projektu aktivity, které na sebe vzájemně navazují a které tvoří logický celek a přesahují území vymezené danou oblastí podpory, bude projekt předložen do oblasti podpory s převažujícím dopadem, a to z pohledu finančního objemu.

Možnost překryvů bude specifikována vždy v konkrétní výzvě.

#### **Prioritní témata**

|   |    |
|---|----|
| Ochrana a rozvoj přírodního dědictví          | 56 |
| Jiná podpora zlepšení služeb cestovního ruchu | 57 |
| Ochrana a zachování kulturního dědictví       | 58 |
| Rozvoj kulturní infrastruktury                | 59 |
| Jiná podpora zlepšení kulturních služeb       | 60 |

#### **Křížové financování**

Možnost využít křížové financování bude definována v dokumentaci k příslušné výzvě.

|                                |                 |                   |
|--------------------------------|-----------------|-------------------|
| Datum vydání:<br>prosinec 2011 | Verze č.<br>1.0 | Stránka 121 z 208 |
|--------------------------------|-----------------|-------------------|

## **Koordinace s intervencemi dalších programů**

### **Integrovaný operační program**

V oblasti stavebních úprav památek bude ministerstvem kultury ČR vytvořen seznam památek, které budou podporovány v rámci Integrovaného operačního programu (IOP), a ROP Střední Morava naváže tematicky a místně specifickými výzvami na předkládání projektových žádostí komplementárních k projektům IOP. Rozhraní mezi IOP a ROP Střední Morava v oblasti cestovního ruchu je vymezeno na základě územní dimenze, tzn. IOP podporuje projekty národního a nadnárodního významu.

Budou připraveny specifické výzvy ve vazbě na IOP, resp. schválené projekty v oblasti podpory 5.1.

### **OP Vzdělávání a konkurenceschopnost**

Rozhraní mezi OP Vzdělávání pro konkurenceschopnost a ROP Střední Morava je vymezeno tematicky. OP Vzdělávání pro konkurenceschopnost je financován z ESF. Je vhodné využít finanční zdroje z programů financovaných z ESF na zlepšení realizovatelnosti projektu a zvýšení efektivity investic.

### **Program rozvoje venkova**

V PRV budou podporovány projekty zaměřené na kulturní dědictví (např. kulturní památky, památkové rezervace, památkové zóny atd.), které budou realizovány na území obcí do 500 obyvatel. Ostatní projekty zaměřené na kulturní dědictví budou podporovány v rámci ROP Střední Morava. Jedná se o projekty realizované na území obcí nad 500 obyvatel. Dále budou v rámci ROP Střední Morava podporovány projekty NNO v obcích nad 2 000 obyvatel a v rámci PRV v obcích do 2 000 obyvatel. ROP Střední Morava nebude podporovat NNO a zájmová sdružení právnických osob v obcích do 2 000 obyvatel u aktivit: pěší trasy, vinařské stezky, hippostezky. Tato problematika je řešena v Programu rozvoje venkova.

### **OP přeshraniční spolupráce ČR – Polsko 2007 – 2013 a OP přeshraniční spolupráce Slovensko – ČR 2007 – 2013**

Rozhraní mezi programy přeshraniční spolupráce a ROP Střední Morava v oblasti cestovního ruchu je vymezeno na základě územního dopadu. Programy přeshraniční spolupráce se zaměřují na projekty týkající se infrastruktury cestovního ruchu spojené mimo jiné s rozvojem turistických stezek a tras, hippostezek a hippotras, doprovodné infrastruktury a dalšího vybavení pro volnočasové aktivity s přímým přeshraničním efektem a dopadem.

## **Forma, výše a typ podpory**

### **Forma podpory**

- Formou podpory v rámci oblasti podpory Veřejná infrastruktura a služby bude nevratná finanční pomoc (dotace).

### **Výše podpory**

- Minimální výše dotace na jeden individuální projekt jsou 2 mil. Kč a na jeden integrovaný projekt 25 mil. Kč.
- Maximální výše dotace na jeden individuální projekt je 50 mil. Kč.
- Výše podpory ze strukturálních fondů (ERDF) může dosáhnout až 85 % celkových veřejných způsobilých výdajů projektu a míra spolufinancování z veřejných zdrojů ČR (krajských rozpočtů, obecních rozpočtů, státního rozpočtu) musí dosáhnout v návaznosti na poskytnuté zdroje strukturálních fondů minimálně 15 % z celkových veřejných

|                                |                 |                   |
|--------------------------------|-----------------|-------------------|
| Datum vydání:<br>prosinec 2011 | Verze č.<br>1.0 | Stránka 122 z 208 |
|--------------------------------|-----------------|-------------------|

způsobilých výdajů projektu. Příjemce zároveň zajistí částečné spolufinancování projektu z vlastních zdrojů.

- V případě, kdy projekt předložený veřejným subjektem nezakládá veřejnou podporu, ale vytváří příjmy, je pro výpočet výše podpory využito metody finanční mezery (viz příloha č. 2 – Výpočet finanční mezery).

### **Veřejná podpora**

- V případě projektů zakládajících veřejnou podporu je výše podpory určena dle aktuálně platných pravidel veřejné podpory.
- Výše veřejné podpory je podle Regionální mapy intenzity veřejné podpory na období 2007 – 2013<sup>19</sup> stanovena na 40 % celkových způsobilých výdajů projektu pro jednotlivé příjemce. Poskytnutou dotaci lze zvýšit pro malé podniky na 60 % a pro střední podniky na 50 %. Zbývající část způsobilých výdajů hradí příjemce z vlastních zdrojů.
- U projektů zakládajících veřejnou podporu bude využíváno především Nařízení Komise (ES) č. 800/2008 ze dne 6. srpna 2008, kterým se v souladu s články 87 a 88 Smlouvy o ES prohlašují určité kategorie podpory za slučitelné se společným trhem (obecné nařízení o blokových výjimkách).
- Podpora u projektů rozvoje a obnovy infrastruktury pro takové formy cestovního ruchu, jako je např. rozvoj a obnova sportovních areálů, budou zakládat veřejnou podporu, pokud svou povahou narušují nebo mohou narušit hospodářskou soutěž.
- Při rekonstrukci památek se bude přihlížet zejména k účelu využití takové nemovitosti. Pokud bude v takové nemovitosti probíhat komerční činnost, která bude konkurovat jiným ekonomickým subjektům, bude se jednat o veřejnou podporu, která pak bude poskytována v režimu blokových výjimek. Je možné uplatnění blokové výjimky pro vnitrostátní regionální investiční podporu, pokud půjde o „počáteční investice“.

### **Rámcový výčet způsobilých výdajů**

- Dlouhodobý nehmotný majetek
- Pozemky
  - nákup pozemků
- Stavby
  - pořízení staveb formou výstavby, technické zhodnocení staveb (např. modernizace a jiné stavební úpravy)
  - nákup staveb
- Samostatné movité věci a soubory movitých věcí
- Drobný dlouhodobý hmotný majetek
- Projektová dokumentace (vyjma projektů zakládajících veřejnou podporu)
- Finanční výdaje a poplatky (vyjma úroků z úvěru)
- Služby
- DPH u neplátců i plátců DPH, pokud není nárok na odpočet DPH na vstupu

<sup>19</sup> Pokyny k regionální podpoře na období 2007 – 2013 (2006/C 54/08) pro region soudržnosti Střední Morava

|                                |                 |                   |
|--------------------------------|-----------------|-------------------|
| Datum vydání:<br>prosinec 2011 | Verze č.<br>1.0 | Stránka 123 z 208 |
|--------------------------------|-----------------|-------------------|

Podrobné podmínky způsobilosti výdajů budou definovány v dokumentaci pro příslušnou výzvu.

### **Počáteční datum vzniku způsobilosti výdajů**

**U projektů nezakládajících veřejnou podporu** je za počáteční datum způsobilosti výdajů považováno datum registrace projektové žádosti na ÚRR. Výjimkou jsou náklady na projektovou dokumentaci, kdy je za počáteční datum způsobilosti považováno datum 1. 1. 2007. Projektová dokumentace je způsobilá do 5 % celkových způsobilých výdajů projektu, maximálně však do výše 3 mil. Kč.

**U projektů zakládajících veřejnou podporu** je za počáteční datum způsobilosti výdajů považován den, kdy žadatel obdrží oznámení o schválení projektové žádosti k dopracování, kde je písemně potvrzeno, že projekt splňuje podmínky způsobilosti vymezené podmínkami pro regionální investiční podporu s výhradou konečného výsledku podrobného prověření dle Nařízení Komise č. 800/2008, kterým se v souladu s články 87 a 88 Smlouvy o ES prohlašují určité kategorie podpory za slučitelné se společným trhem (obecné nařízení o blokových výjimkách) a dle konstantních rozhodnutí Evropské komise týkající se regionální podpory. Jedině Evropská komise může, po podrobném prověření projektů zakládajících veřejnou podporu ve smyslu Nařízení Komise č. 800/2008, kterým se v souladu s články 87 a 88 Smlouvy o ES, prohlásit určité kategorie podpory za slučitelné se společným trhem (obecné nařízení o blokových výjimkách).

Podrobné podmínky způsobilosti výdajů budou definovány v dokumentaci pro příslušnou výzvu.

### **Příjemci**

- kraje podle zákona č. 129/2000 Sb., o krajích (krajské zřízení) ve znění pozdějších předpisů,
- dobrovolné svazky obcí podle §46 a násl. zákona č. 128/2000 Sb., o obcích,
- obce podle zákona č. 128/2000 Sb., o obcích (obecní zřízení) ve znění pozdějších předpisů,
- organizace zřizované nebo zakládáné kraji a obcemi podle §23 a násl. zákona č. 250/2000 Sb., o rozpočtových pravidlech územních rozpočtů ve znění pozdějších předpisů,
- nestátní neziskové organizace podle zákona č. 83/1990 Sb., o sdružování občanů ve znění pozdějších předpisů (občanská sdružení), zákona č. 248/1995 Sb., o obecně prospěšných společnostech a o změně a doplnění některých zákonů ve znění pozdějších předpisů (obecně prospěšné společnosti), zákona č. 3/2002 Sb., o svobodě náboženského vyznání a postavení církví a náboženských společností a o změně některých zákonů (zákon o církvích a náboženských společnostech) ve znění pozdějších předpisů (církevní právnické osoby) a zákona č.227/1997 Sb., o nadacích a nadačních fondech a o změně a doplnění některých souvisejících zákonů (zákon o nadacích a nadačních fondech) ve znění pozdějších předpisů (nadace),
- zájmová sdružení právnických osob (dle § 20f a násl. zákona č. 40/1964 Sb., občanský zákoník, ve znění pozdějších předpisů), kdy alespoň jedna právnická osoba, která je členem tohoto zájmového sdružení, je kraj nebo právnická osoba založená nebo zřízená krajem za účelem rozvoje cestovního ruchu.

|                                |                 |                   |
|--------------------------------|-----------------|-------------------|
| Datum vydání:<br>prosinec 2011 | Verze č.<br>1.0 | Stránka 124 z 208 |
|--------------------------------|-----------------|-------------------|

## Územní zaměření podpory a časový rozvrh

### Územní zaměření podpory

Tato oblast podpory je zaměřena na podporu aktivit na území regionu soudržnosti Střední Morava, ale mimo území s vysokou koncentrací infrastruktury a služeb, které budou podporovány v oblasti podpory 3.1.

### Časový rozvrh

Oblast podpory bude realizována po celou dobu programového období 2007 - 2013.

## Indikátory a jejich kvantifikace

### 3.2 Veřejná infrastruktura a služby

| Název indikátoru           |   | Měrná jednotka | Kvantifikace      |
|----------------------------|---|----------------|-------------------|
| <b>Indikátory výstupu</b>  |   |                |                   |
| 511200                     | Počet podpořených projektů na rozvoj cestovního ruchu                                     | počet          | 24                |
| Doplňkový 3122             | Počet podpořených projektů s pozitivním vlivem na rovné příležitosti                      | počet          | výstup z projektu |
| Doplňkový 3121             | Počet podpořených projektů s pozitivním vlivem na udržitelný rozvoj                       | počet          | výstup z projektu |
| 632200                     | Počet zrekonstruovaných památkových objektů   | počet          | 2                 |
| Doplňkový 3050             | Počet nových nebo zrekonstruovaných zařízení využitých primárně pro CR                    | počet          | 22                |
| Doplňkový 3061             | Venkovní plocha nových a zrekonstruovaných zařízení využitých primárně pro cestovní ruch  | m <sup>2</sup> | výstup z projektu |
| Doplňkový 3062             | Vnitřní plocha nových a zrekonstruovaných zařízení využitých primárně pro cestovní ruch   | m <sup>2</sup> | výstup z projektu |
| <b>Indikátory výsledku</b> |   |                |                   |
| 412701                     | Podíl návštěvnosti hostů v ubytovacích zařízeních regionu na návštěvnosti ČR (mimo Prahu) | %              | 11,1              |
| Doplňkový 3922             | Počet nově vytvořených nebo rozšířených informačních systémů                              | počet          | výstup z projektu |
| Doplňkový 3301             | Počet návštěvníků podpořeného zařízení po prvním roce provozu                             | počet          | výstup z projektu |
| Doplňkový 3064             | Počet nových expozic  | počet          | výstup z projektu |
| <b>Indikátory dopadu</b>   |   |                |                   |

|                                |                 |                   |
|--------------------------------|-----------------|-------------------|
| Datum vydání:<br>prosinec 2011 | Verze č.<br>1.0 | Stránka 125 z 208 |
|--------------------------------|-----------------|-------------------|

|                |   |       |                   |
|----------------|---|-------|-------------------|
| 520212         | Počet nově vytvořených pracovních míst v rámci projektů na rozvoj cestovního ruchu        | počet | výstup z projektu |
| Doplňkový 3663 | Počet nově vytvořených pracovních míst v rámci projektů na rozvoj cestovního ruchu - muži | počet | výstup z projektu |
| Doplňkový 3664 | Počet nově vytvořených pracovních míst v rámci projektů na rozvoj cestovního ruchu - ženy | počet | výstup z projektu |
| 655100         | Zvýšení atraktivity podpořených měst a obcí   | %     | výstup z projektu |
| Doplňkový 3126 | Zvýšení návštěvnosti v referenčních místech kraje   | %     | výstup z projektu |

Pozn. Indikátor je současně indikátorem Programového dokumentu ROP SM

## Aktivity

- **Rozvoj a obnova infrastruktury pro aktivní a kulturně-poznávací formy cestovního ruchu, lázeňství a výstavnictví včetně návazné infrastruktury**
  - modernizace, stavební úpravy a rozšiřování stávající infrastruktury, případně je možná i výstavba nové infrastruktury,
  - infrastruktura pro aktivní formy CR: infrastruktura pro rozvoj venkovské turistiky
  - vč. hippo-, agro- a ekoturistiky, infrastruktura pro rozvoj pěší turistiky (naučné stezky, gastronomické cesty, vinařské stezky, spojení naučných stezek s historickými, a přírodními památkami, atd.), infrastruktura pro rozvoj vodní turistiky (infrastruktura pro rekreační plavbu, atd.), atd.,
  - infrastruktura pro kulturně-poznávací formy CR: infrastruktura vážící se k lidovým tradicím (např. folklór, řemesla), infrastruktura a zázemí pro významné kulturně-společenské akce, apod.,
  - infrastruktura pro lázeňství: rozšíření stávající nebo vybudování nové lázeňské infrastruktury (lázeňské objekty, rozšíření sítě vycházkových tras, služby a vyžití kulturní, sportovní, atd.),
- **Rozvoj a obnova sportovních areálů využitelných primárně pro cestovní ruch včetně návazné infrastruktury**
  - modernizace, stavební úpravy a rozšiřování stávající infrastruktury, případně je možná i výstavba nové infrastruktury,
  - sportovní areály využitelné primárně pro CR: infrastruktura pro zimní sporty (zejména sjezdové a běžecké lyžování) a letní aktivity,
- **Vybudování jednotného systému turistických okruhů, naučných stezek a/nebo navigačních tabulí v turistické destinaci**
  - jednotný systém turistických okruhů, naučných stezek a navigačních tabulí
  - v rámci výše uvedených aktivit lze podpořit i budování doplňkové infrastruktury, např. odpočinková posezení, přístřešky.
- **Realizace aktivit v rámci přípravy, realizace a koordinace integrovaných projektů**

|                                |                 |                   |
|--------------------------------|-----------------|-------------------|
| Datum vydání:<br>prosinec 2011 | Verze č.<br>1.0 | Stránka 126 z 208 |
|--------------------------------|-----------------|-------------------|

- **Stavební úprava kulturní památky, technické památky nebo kulturní zajímavosti se záměrem využití pro cestovní ruch včetně návazné infrastruktury**
  - jedná se především o modernizaci, stavební úpravy a rozšiřování stávající infrastruktury,
  - kulturní památky: architektonicky cenné objekty, tradiční kulturní a historické památky, objekty lidové architektury, zámky, hrady, atd.,
  - technické památky: historické dílny, staré pivovary a továrny, plavební kanály, mlýny a hamry, mosty, úzkokolejné železnice, atd.,
  - kulturní zajímavosti: muzea, skanzeny, atd.,

#### **Nezbytné podmínky pro realizaci projektů:**

ROP Střední Morava bude podporovat úpravu památek, které nejsou v seznamu památek podporovaných v rámci Integrovaného operačního programu.

V rámci ROP Střední Morava nebudou podporovány projekty, které jsou podporovatelné v rámci Programu rozvoje venkova.

V rámci výše uvedených aktivit lze podpořit i vybudování návazné/doplňkové infrastruktury cestovního ruchu, především komunikací vedoucích k objektům cestovního ruchu včetně parkovišť, zajištění propagace, ale vše pouze v návaznosti na výše uvedené aktivity a za současného respektování stanovených limitů dle MP ZV.

S ohledem na nutnost koordinace umístění projektů, u nichž cílová skupina zasahuje „velké území“ a má nadregionální dopad jako jsou např.: aquaparky, golfové hřiště, kongresová centra a výstaviště, budou tyto projekty financovány prostřednictvím specifické výzvy v rámci prioritní osy “Cestovní ruch”. Tyto aktivity nejsou podporovatelné.

Nevhodné jsou aktivity zaměřené POUZE na obměnu stávajícího vybavení za vybavení stejné kvality a technologické úrovně.

#### **Typ operace**

- Individuální projekty

### **7.3.3. Oblast podpory 3.3 Podnikatelská infrastruktura a služby**

Tato oblast podpory je zaměřena na podporu podnikatelů v oblasti rozvoje cestovního ruchu.

Pro podnikatelské subjekty realizující projekty v územích, která jsou vymezena v rámci oblasti podpory 3.1, bude vyhlášena specifická výzva k předkládání projektových žádostí. Projekty budou doplňovat aktivity veřejného sektoru ve vymezených územích, která budou řešena integrovanými plány rozvoje území. Integrované plány rozvoje území mohou obsahovat tématické zúžení aktivit pro podnikatele v oblasti podpory 3.3 na vymezeném území, které vyplývá ze zpracované strategie. Na základě těchto podkladů budou pro podnikatele ve vymezených územích vyhlášeny specifické výzvy.

|                                |                 |                   |
|--------------------------------|-----------------|-------------------|
| Datum vydání:<br>prosinec 2011 | Verze č.<br>1.0 | Stránka 127 z 208 |
|--------------------------------|-----------------|-------------------|

## **Globální cíl a specifické cíle oblasti podpory**

### **Globální cíl**

- zvýšení atraktivnosti území pro rozvoj cestovního ruchu prostřednictvím investic do rozvoje podnikatelských aktivit.

### **Specifické cíle:**

1. zkvalitnění infrastruktury pro rozvoj lázeňství, výstavnictví a kulturně-poznávací formy cestovního ruchu,
2. rozvoj a obnova infrastruktury pro aktivní formy cestovního ruchu včetně budování a rozvoje vybavenosti v oblasti sportu a rekreace,
3. stavební úpravy kulturních a technických památek a zajímavostí s cílem zvýšení atraktivity území pro cestovní ruch,
4. budování a rozvoj doplňkové a návazné infrastruktury využívané pro cestovní ruch.

### **Strategie pro dosažení cílů**

Cílem je v rámci této oblasti podpory zaměřit se v místech s odpovídajícím potenciálem na investice do podnikatelských aktivit, které zvýší atraktivitu území v rámci cestovního ruchu, a tak přispějí ke zvýšení návštěvnosti, k rozvoji podnikání, zvýšení privátních investic a tvorbě či udržení pracovních míst. Podpora bude zaměřena na rozvoj odpovídajících forem a aktivit cestovního ruchu s důrazem na celoroční zvýšení návštěvnosti.

### **Prioritní témata**

|   |    |
|---|----|
| Jiná podpora zlepšení služeb cestovního ruchu | 57 |
| Ochrana a zachování kulturního dědictví       | 58 |

### **Křížové financování**

Možnost využít křížové financování bude definována v dokumentaci k příslušné výzvě.

### **Koordinace s intervencemi dalších programů**

#### **Integrovaný operační program**

V oblasti stavebních úprav památek bude ministerstvem kultury ČR vytvořen seznam památek, které budou podporovány v rámci Integrovaného operačního programu (IOP), a ROP Střední Morava naváže tematicky a místně specifickými výzvami na předkládání projektových žádostí komplementárních k projektům IOP. Rozhraní mezi IOP a ROP Střední Morava v oblasti cestovního ruchu je vymezeno na základě územní dimenze, tzn. IOP podporuje projekty národního a nadnárodního významu.

#### **OP Vzdělávání a konkurenceschopnost**

Rozhraní mezi OP Vzdělávání pro konkurenceschopnost a ROP Střední Morava je vymezeno tematicky. OP Vzdělávání pro konkurenceschopnost je financován z ESF. Je vhodné využít finanční zdroje z programů financovaných z ESF na zlepšení realizovatelnosti projektu a zvýšení efektivity investic.

|                                |                 |                   |
|--------------------------------|-----------------|-------------------|
| Datum vydání:<br>prosinec 2011 | Verze č.<br>1.0 | Stránka 128 z 208 |
|--------------------------------|-----------------|-------------------|



## Program rozvoje venkova

PRV podporuje zemědělské a začínající podnikatele (s doloženým kratším než dvouletým účetním obdobím) realizující projekty v cestovním ruchu v obcích do 2 000 obyvatel. ROP Střední Morava podporuje podnikatele s doloženým delším než dvouletým účetním obdobím v obcích do 2 000 obyvatel a v obcích nad 2 000 obyvatel podnikatelské subjekty bez omezení.

## OP přeshraniční spolupráce ČR – Polsko 2007 – 2013 a OP přeshraniční spolupráce Slovensko – ČR 2007 – 2013

Rozhraní mezi programy přeshraniční spolupráce a ROP Střední Morava v oblasti cestovního ruchu je vymezeno na základě územního dopadu. Programy přeshraniční spolupráce se zaměřují na projekty týkající se infrastruktury cestovního ruchu spojené mimo jiné s rozvojem turistických stezek a tras, hipposteze a hippotras, doprovodné infrastruktury a dalšího vybavení pro volnočasové aktivity s přímým přeshraničním efektem a dopadem.

### Forma, výše a typ podpory

#### Forma podpory

- Formou podpory v rámci oblasti podpory Podnikatelská infrastruktura a služby bude nevratná finanční pomoc (dotace).

#### Výše podpory

| Podoblast podpory   | Minimální výše dotace v mil. Kč | Maximální výše dotace v mil. Kč |
|---|---------------------------------|---------------------------------|
| <b>3.3.1 Podnikatelská infrastruktura a služby na území definovaném oblastí podpory 3.1</b> | <b>1</b>                        | <b>100</b>                      |
| <b>3.3.2 Podnikatelská infrastruktura a služby na území definovaném oblastí podpory 3.2</b> | <b>2</b>                        | <b>100</b>                      |
| <b>3.3.3 Aquaparky, golfová hřiště, kongresová centra a výstaviště</b>                      | <b>2</b>                        | <b>100</b>                      |

#### Veřejná podpora

- V případě projektů zakládajících veřejnou podporu je výše podpory určena dle aktuálně platných pravidel veřejné podpory. Projekty v této oblasti budou zakládat zpravidla vždy veřejnou podporu – příjemci jsou podnikatelské subjekty. Projekty v této oblasti svým charakterem obvykle působí v komerční sféře.
- Výše veřejné podpory je podle Regionální mapy intenzity veřejné podpory na období 2007 – 2013<sup>20</sup> stanovena na 40 % celkových způsobilých výdajů projektu pro jednotlivé příjemce. Poskytnutou dotaci lze zvýšit pro malé podniky na 60 % a pro střední podniky na 50 %. Zbývající část způsobilých výdajů hradí příjemce z vlastních zdrojů.
- U projektů zakládajících veřejnou podporu bude využíváno především Nařízení Komise (ES) č. 800/2008 ze dne 6. srpna 2008, kterým se v souladu s články 87 a 88 Smlouvy o ES prohlašují určité kategorie podpory za slučitelné se společným trhem (obecné nařízení o blokových výjimkách).

<sup>20</sup> Pokyny k regionální podpoře na období 2007 – 2013 (2006/C 54/08) pro region soudržnosti Střední Morava

|                                |                 |                   |
|--------------------------------|-----------------|-------------------|
| Datum vydání:<br>prosinec 2011 | Verze č.<br>1.0 | Stránka 129 z 208 |
|--------------------------------|-----------------|-------------------|

- Veřejná podpora se bude týkat i výstavby návazných komunikací vedoucích k objektům.

### **Rámcový výčet způsobilých výdajů**

- Dlouhodobý nehmotný majetek
- Pozemky
  - nákup pozemků
- Stavby
  - pořízení staveb formou výstavby, technické zhodnocení staveb (např. modernizace a jiné stavební úpravy)
  - nákup staveb
- Samostatné movité věci a soubory movitých věcí
- Drobný dlouhodobý hmotný majetek
- Finanční výdaje a poplatky (vyjma úroků z úvěru)
- Služby
- DPH u neplátců i plátců DPH, pokud není nárok na odpočet DPH na vstupu

Podrobné podmínky a limity způsobilosti výdajů budou definovány v Metodickém pokynu Způsobilé výdaje a dokumentu Výzvy.

### **Počáteční datum vzniku způsobilosti výdajů**

**U projektů zakládajících veřejnou podporu** je za počáteční datum způsobilosti výdajů považován den, kdy žadatel obdrží oznámení o schválení projektové žádosti k dopracování, kde je písemně potvrzeno, že projekt splňuje podmínky způsobilosti vymezené podmínkami pro regionální investiční podporu s výhradou konečného výsledku podrobného prověření dle Nařízení Komise č. 800/2008, kterým se v souladu s články 87 a 88 Smlouvy o ES prohlašují určité kategorie podpory za slučitelné se společným trhem (obecné nařízení o blokových výjimkách) a dle konstantních rozhodnutí Evropské komise týkající se regionální podpory. Jedině Evropská komise může, po podrobném prověření projektů zakládajících veřejnou podporu ve smyslu Nařízení Komise č. 800/2008, kterým se v souladu s články 87 a 88 Smlouvy o ES, prohlásit určité kategorie podpory za slučitelné se společným trhem (obecné nařízení o blokových výjimkách).

Podrobné podmínky způsobilosti výdajů budou definovány v dokumentaci pro příslušnou výzvu.

### **Příjemci**

- podnikatelské subjekty (právnícké a fyzické osoby) podle zákona č. 513/1991 Sb. obchodní zákoník, ve znění pozdějších předpisů (§2 odst. 2, písm. a) až c) zákona).

Prostřednictvím ROP Střední Morava budou v cestovním ruchu podporováni podnikatelé s doloženým dvouletým účetním obdobím v obcích do 2 000 obyvatel a v obcích nad 2 000 obyvatel podnikatelé bez omezení.

|                                |                 |                   |
|--------------------------------|-----------------|-------------------|
| Datum vydání:<br>prosinec 2011 | Verze č.<br>1.0 | Stránka 130 z 208 |
|--------------------------------|-----------------|-------------------|

## Územní zaměření podpory a časový rozvrh

### Územní zaměření podpory

Území definované oblastí podpory 3.1 a 3.2.

### Časový rozvrh

Oblast podpory bude realizována po celou dobu programového období 2007 - 2013.

## Indikátory a jejich kvantifikace

### 3.3 Podnikatelská infrastruktura a služby

| Název indikátoru           |   | Měrná jednotka | Kvantifikace      |
|----------------------------|---|----------------|-------------------|
| <b>Indikátory výstupu</b>  |   |                |                   |
| 511200                     | Počet podpořených projektů na rozvoj cestovního ruchu                                     | počet          | 107               |
| 632105                     | Počet podpořených podniků cestovního ruchu  | počet          | 60                |
| Doplňkový 3122             | Počet podpořených projektů s pozitivním vlivem na rovné příležitosti                      | počet          | výstup z projektu |
| Doplňkový 3121             | Počet podpořených projektů s pozitivním vlivem na udržitelný rozvoj                       | počet          | výstup z projektu |
| Doplňkový 3066             | Počet projektů modernizace či rozšíření ubytovacích zařízení                              | počet          | 16                |
| 632200                     | Počet zrekonstruovaných památkových objektů   | počet          | 4                 |
| Doplňkový 3050             | Počet nových nebo zrekonstruovaných zařízení využitých primárně pro CR                    | počet          | výstup z projektu |
| Doplňkový 3061             | Venkovní plocha nových a zrekonstruovaných zařízení využitých primárně pro cestovní ruch  | m <sup>2</sup> | výstup z projektu |
| Doplňkový 3062             | Vnitřní plocha nových a zrekonstruovaných zařízení využitých primárně pro cestovní ruch   | m <sup>2</sup> | výstup z projektu |
| <b>Indikátory výsledku</b> |   |                |                   |
| 412701                     | Podíl návštěvnosti hostů v ubytovacích zařízeních regionu na návštěvnosti ČR (mimo Prahu) | %              | 11,1              |
| 516123                     | Soukromé spolufinancování MSP   | mil. EUR       | 67,5              |
| Doplňkový 3063             | Počet návštěvníků podpořeného ubytovacího zařízení po prvním roce provozu                 | počet          | výstup z projektu |
| Doplňkový 3067             | Počet návštěvníků podpořeného zařízení návazné infrastruktury po prvním roce provozu      | počet          | výstup z projektu |
| Doplňkový 3069             | Počet nově vybudovaných lůžek   | počet          | výstup z projektu |

|                                |                 |                   |
|--------------------------------|-----------------|-------------------|
| Datum vydání:<br>prosinec 2011 | Verze č.<br>1.0 | Stránka 131 z 208 |
|--------------------------------|-----------------|-------------------|

|                          |   |       |                   |
|--------------------------|---|-------|-------------------|
| Doplňkový 3070           | Počet modernizovaných lůžek   | počet | výstup z projektu |
| Doplňkový 3064           | Počet nových expozic  | počet | výstup z projektu |
| 631101                   | Využití kapacity ubytovacích zařízení - čisté využití lůžek                               | %     | výstup z projektu |
| <b>Indikátory dopadu</b> |   |       |                   |
| 520212                   | Počet nově vytvořených pracovních míst v rámci projektů na rozvoj cestovního ruchu        | počet | 80                |
| Doplňkový 3663           | Počet nově vytvořených pracovních míst v rámci projektů na rozvoj cestovního ruchu - muži | počet | výstup z projektu |
| Doplňkový 3664           | Počet nově vytvořených pracovních míst v rámci projektů na rozvoj cestovního ruchu - ženy | počet | výstup z projektu |
| 655100                   | Zvýšení atraktivity podpořených měst a obcí   | %     | výstup z projektu |
| Doplňkový 3126           | Zvýšení návštěvnosti v referenčních místech kraje   | %     | výstup z projektu |

Pozn. Indikátor je současně indikátorem Programového dokumentu ROP SM

## Podoblasti podpory

### **Podoblast podpory 3.3.1 – Podnikatelská infrastruktura a služby na území definovaném oblastí podpory 3.1**

#### Aktivity

- **Modernizace, výstavba nebo rozšíření (zvýšení kapacity) ubytovacího zařízení za účelem zvýšení ubytovacího standardu včetně případné modernizace nebo rozšíření stravovacích služeb a návazných služeb**
  - především modernizace, stavební úpravy a rozšiřování stávající infrastruktury s důrazem na zvýšení standardu a kvality poskytovaných služeb;
  - případně je možná i výstavba nové infrastruktury.
- **Rozvoj a obnova sportovních areálů využitelných primárně pro cestovní ruch včetně návazné infrastruktury**
  - především modernizace, stavební úpravy a rozšiřování stávající infrastruktury, případně je možná i výstavba nové infrastruktury;
  - *sportovní areály využitelné primárně pro CR*: infrastruktura pro zimní sporty (zejména sjezdové a běžecké lyžování) a letní aktivity.
- **Stavební úpravy a případně rozšíření a modernizace lázeňského objektu včetně návazné infrastruktury**
  - především modernizace, zatraktivnění, stavební úpravy a rozšiřování stávající infrastruktury, případně je možná i výstavba nové infrastruktury;
  - *infrastruktura pro lázeňství*: rozšíření stávající nebo vybudování nové lázeňské infrastruktury (lázeňské objekty a kolonády, služby a vyžití kulturní, sportovní, rekreační, relaxační, wellness služby atd.).

|                                |                 |                   |
|--------------------------------|-----------------|-------------------|
| Datum vydání:<br>prosinec 2011 | Verze č.<br>1.0 | Stránka 132 z 208 |
|--------------------------------|-----------------|-------------------|

- **Stavební úpravy kulturní památky, technické památky nebo kulturní zajímavosti se záměrem využití pro cestovní ruch včetně návazné infrastruktury**
  - především modernizace, stavební úpravy a rozšiřování stávající infrastruktury;
  - *kulturní památky*: architektonicky cenné objekty, tradiční kulturní a historické památky vč. jejich vybavení, objekty lidové architektury, zámky, hrady atd.;
  - *technické památky*: historické dílny, staré pivovary a továrny, plavební kanály, mlýny a hamry, mosty, úzkokolejné železnice atd.;
  - *kulturní zajímavosti*: muzea, skanzeny atd..
- **Vybudování návazné infrastruktury a doplňkových služeb primárně využitelných pro cestovní ruch**
  - jedná se především o modernizaci, zatraktivnění, stavební úpravy a rozšiřování stávající infrastruktury, případně je možná i výstavba nové infrastruktury, a budování a rozšiřování doplňkových služeb s cílem rozvíjet a zvýšit kvalitu a atraktivitu poskytovaných služeb v cestovním ruchu;
  - *návazná infrastruktura a doplňkové služby*: služby vázané na sportovní areály vč. půjčoven sportovních potřeb, fitness a wellness služby, služby v rámci venkovské turistiky včetně hippo-, agro- a ekoturistiky, služby vázané na kulturní a folklorní tradice, zábavní centra, lázeňské služby, služby v rámci incentív a kongresové turistiky a výstavnictví;
  - lze podpořit i budování doplňkové infrastruktury, např. odpočinková posezení, přístřešky, sociální zařízení, parkoviště, přístupové komunikace atd.

#### **Nezbytné podmínky pro realizaci projektů:**

ROP Střední Morava bude podporovat úpravu památek, které nejsou v seznamu památek podporovaných v rámci Integrovaného operačního programu.

V rámci výše uvedených aktivit lze podpořit i vybudování návazné/doplňkové infrastruktury cestovního ruchu, především komunikací vedoucích k objektům cestovního ruchu včetně parkovišť, zajištění propagace, ale vše pouze v návaznosti na výše uvedené aktivity a za současného respektování stanovených limitů dle MP ZV.

S ohledem na nutnost koordinace umístění projektů, u nichž cílová skupina zasahuje „velké území“ a má nadregionální dopad jako jsou např.: aquaparky, golfová hřiště, kongresová centra a výstaviště, budou tyto projekty financovány prostřednictvím specifické výzvy v rámci prioritní osy „Cestovní ruch“. Tyto aktivity nejsou podporovatelné.

Výzvy mohou být vyhlášeny s omezením aktivit či příjemců nebo území především s ohledem na výstupy IPRÚ.

Vybavení s ohledem na zvýšení kvality poskytovaných služeb může být podpořeno v rámci uvedených aktivit i samostatně. Nevhodné jsou aktivity zaměřené na opravy a údržbu anebo energetické úspory – např. oprava střechy, zateplování, výměna oken. Nevhodné jsou aktivity zaměřené POUZE na obměnu stávajícího vybavení za vybavení stejné kvality a technologické úrovně.

Podrobné zaměření podporovatelných aktivit v rámci IPRÚ je specifikováno ve schváleném Integrovaném plánu rozvoje území pro dané území.

|                                |                 |                   |
|--------------------------------|-----------------|-------------------|
| Datum vydání:<br>prosinec 2011 | Verze č.<br>1.0 | Stránka 133 z 208 |
|--------------------------------|-----------------|-------------------|

## Typ operace

- Individuální projekty předkládané v rámci integrovaného plánu rozvoje území.

## Podoblast podpory 3.3.2 – Podnikatelská infrastruktura a služby na území definovaném oblastí podpory 3.2

### Aktivity

- **Modernizace, výstavba nebo rozšíření (zvýšení kapacity) ubytovacího zařízení za účelem zvýšení ubytovacího standardu včetně případné modernizace nebo rozšíření stravovacích služeb a návazných služeb**
  - jedná se především o modernizaci, stavební úpravy a rozšiřování stávající infrastruktury s důrazem na zvýšení standardu a kvality poskytovaných služeb;
  - případně je možná i výstavba nové infrastruktury.
- **Rozvoj a obnova sportovních areálů využitelných primárně pro cestovní ruch včetně návazné infrastruktury**
  - jedná se především o modernizaci, stavební úpravy a rozšiřování stávající infrastruktury, případně je možná i výstavba nové infrastruktury,
  - sportovní areály využitelné primárně pro CR: infrastruktura pro zimní sporty (zejména sjezdové a běžecké lyžování) a letní aktivity (mimo koupaliště a aquaparky).
- **Stavební úpravy a případně rozšíření a modernizace lázeňského objektu včetně návazné infrastruktury**
  - jedná se především o modernizaci, zatraktivnění, stavební úpravy a rozšiřování stávající infrastruktury, případně je možná i výstavba nové infrastruktury;
  - *infrastruktura pro lázeňství*: rozšíření stávající nebo vybudování nové lázeňské infrastruktury (lázeňské objekty a kolonády, služby a vyžití kulturní, sportovní, rekreační, relaxační, wellness služby atd.).
- **Stavební úpravy kulturní památky, technické památky nebo kulturní zajímavosti se záměrem využití pro cestovní ruch včetně návazné infrastruktury**
  - jedná se především o modernizaci, stavební úpravy a rozšiřování stávající infrastruktury,
  - kulturní památky: architektonicky cenné objekty, tradiční kulturní a historické památky vč. jejich vybavení, objekty lidové architektury, zámky, hrady, atd.,
  - technické památky: historické dílny, staré pivovary a továrny, plavební kanály, mlýny a hamry, mosty, úzkokolejné železnice, atd.,
  - kulturní zajímavosti: muzea, skanzeny, atd.
- **Vybudování návazné infrastruktury a doplňkových služeb primárně využitelných pro cestovní ruch**
  - jedná se především o modernizaci, zatraktivnění, stavební úpravy a rozšiřování stávající infrastruktury pomocí návazné infrastruktury, případně je možná i výstavba nové infrastruktury, a budování a rozšiřování doplňkových služeb s cílem rozvíjet a zvýšit kvalitu a atraktivitu poskytovaných služeb v cestovním ruchu,
  - návazná infrastruktura a doplňkové služby: služby vázané na sportovní areály vč. půjčoven sportovních potřeb, fitness a wellness služby, služby v rámci venkovské

|                                |                 |                   |
|--------------------------------|-----------------|-------------------|
| Datum vydání:<br>prosinec 2011 | Verze č.<br>1.0 | Stránka 134 z 208 |
|--------------------------------|-----------------|-------------------|

turistiky včetně hippo-, agro- a ekoturistiky, služby vázané na kulturní a folklorní tradice, zábavní centra, lázeňské služby,

- lze podpořit i budování doplňkové infrastruktury, např. odpočinková posezení.

### Nezbytné podmínky pro realizaci projektů:

ROP Střední Morava bude podporovat úpravu památek, které nejsou v seznamu památek podporovaných v rámci Integrovaného operačního programu.

V rámci výše uvedených aktivit lze podpořit i vybudování návazné/doplňkové infrastruktury cestovního ruchu, především komunikací vedoucích k objektům cestovního ruchu včetně parkovišť, zajištění propagace, ale vše pouze v návaznosti na výše uvedené aktivity a za současného respektování stanovených limitů dle MP ZV.

S ohledem na nutnost koordinace umístění projektů, u nichž cílová skupina zasahuje „velké území“ a má nadregionální dopad jako jsou např.: aquaparky, golfové hřiště, kongresová centra a výstaviště, budou tyto projekty financovány prostřednictvím specifické výzvy v rámci prioritní osy „Cestovní ruch“. Tyto aktivity nejsou podporovatelné.

V rámci doplňkové a návazné infrastruktury lze podpořit např. vybudování komunikací vedoucích k objektům cestovního ruchu včetně parkovišť a zajištění propagace, ale pouze v návaznosti na výše uvedené aktivity.

Výzvy mohou být vyhlášeny s omezením aktivit či příjemců nebo území především s ohledem na výstupy IPRÚ.

Vybavení s ohledem na zvýšení kvality poskytovaných služeb může být podpořeno v rámci uvedených aktivit i samostatně. Nevhodné jsou aktivity zaměřené POUZE na obměnu stávajícího vybavení za vybavení stejné kvality a technologické úrovně.

V rámci aktivity budou podpořeny záměry týkající se výstavby nebo rekonstrukce ubytovacích zařízení kategorie hotel a penzion třídy \*\*\* a vyšší včetně návazné infrastruktury s podmínkou následného získání certifikace Asociace hotelů a restaurací České republiky a nebo UNIHOST (Sdružení podnikatelů v pohostinství, stravovacích a ubytovacích službách) v dané třídě. Tento dokument je zveřejněn na internetových stránkách [www.rr-strednimorava.cz](http://www.rr-strednimorava.cz).

### Typ operace

- Individuální projekty

### Podoblast podpory 3.3.3 – Aquaparky, golfové hřiště, kongresová centra a výstaviště

#### Aktivity

- **Rozvoj infrastruktury pro incentivní a kongresovou turistiku a výstavnictví**
  - modernizace, stavební úpravy a rozšiřování stávající infrastruktury, případně je možná i výstavba nové infrastruktury a to pouze pro výstavnictví.
- **Rozvoj a obnova sportovních areálů využitelných primárně pro cestovní ruch včetně návazné infrastruktury**
  - jedná se pouze o modernizaci, stavební úpravy a rozšiřování stávající infrastruktury, případně je možná i výstavba nové infrastruktury v rámci aktivit, pro něž je uvažováno s cílovou skupinou zákazníků z rozsáhlé oblasti, jako jsou např. aquaparky, golfové hřiště apod.

|                                |                 |                   |
|--------------------------------|-----------------|-------------------|
| Datum vydání:<br>prosinec 2011 | Verze č.<br>1.0 | Stránka 135 z 208 |
|--------------------------------|-----------------|-------------------|

### **Nezbytné podmínky pro realizaci projektů:**

Výzvy mohou být vyhlášeny s omezením aktivit či příjemců nebo území především s ohledem na výstupy IPRÚ.

Na základě „Komplexní a vyhledávací studie na zásadní infrastrukturní projekty v oblasti cestovního ruchu“ bude další výzva omezena pouze na území Olomouckého kraje.

### **Typ operace**

- Individuální projekty předkládané v rámci integrovaného plánu rozvoje území.

### **7.3.4. Oblast podpory 3.4 Propagace a řízení**

#### **Globální cíl a specifické cíle oblasti podpory**

##### **Globální cíl**

- zvýšení návštěvnosti regionu koordinovaným rozvojem a propagací produktů cestovního ruchu.

##### **Specifické cíle**

- realizace koordinovaného marketingu a propagace turistického ruchu v rámci regionu soudržnosti Střední Morava,
- rozvoj regionálních agentur v oblasti řízení cestovního ruchu,
- podpora koordinace rozvoje cestovního ruchu vytvořením systému destinačního managementu v přirozených turistických oblastech, sdružujícího podnikatelské, veřejné i neziskové subjekty.

#### **Strategie pro dosažení cílů**

Cílem je realizace koordinovaného marketingu a propagace turistického ruchu v rámci regionu soudržnosti Střední Morava. Důležitým prvkem pro efektivní komunikaci a partnerství je vytvoření systému destinačního managementu, sdružujícího podnikatelské, veřejné i neziskové subjekty působící na území těchto oblastí.

Cílem bude zvýšený důraz na prokázání přímého dopadu na nového návštěvníka, včetně detailnějšího popisu míst a realizace kampaní.

#### **Řešení překryvů**

Pokud budou v oblastech podpory 3.4 výstupem z projektu aktivity, které na sebe vzájemně navazují, tvoří logický celek a přesahují území regionu soudržnosti Střední Morava, bude projekt předložen pouze, pokud jeho převažující dopad z pohledu finančního objemu je na území vyhlášeném výzvou.

Možnost překryvů bude specifikována vždy v konkrétní výzvě.

#### **Prioritní témata**

Jiná podpora zlepšení služeb cestovního ruchu.

57

|                                |                 |                   |
|--------------------------------|-----------------|-------------------|
| Datum vydání:<br>prosinec 2011 | Verze č.<br>1.0 | Stránka 136 z 208 |
|--------------------------------|-----------------|-------------------|



## **Křížové financování**

Možnost využít křížové financování bude definována v dokumentaci k příslušné výzvě.

## **Koordinace s intervencemi dalších programů**

### **Integrovaný operační program**

Rozhraní mezi IOP a ROP Střední Morava v oblasti cestovního ruchu je vymezeno na základě územní dimenze, tzn. IOP podporuje projekty národního a nadnárodního významu (např. marketing a propagace České republiky nebo certifikace a standardizace služeb bude podpořena z IOPu).

### **OP Vzdělávání a konkurenceschopnost**

Rozhraní mezi OP Vzdělávání pro konkurenceschopnost a ROP Střední Morava je vymezeno tematicky. OP Vzdělávání pro konkurenceschopnost je financován z ESF. Je vhodné využít finanční zdroje z programů financovaných z ESF na zlepšení realizovatelnosti projektu a zvýšení efektivity investic.

### **OP přeshraniční spolupráce ČR – Polsko 2007 – 2013 a OP přeshraniční spolupráce Slovensko – ČR 2007 – 2013**

Rozhraní mezi programy přeshraniční spolupráce a ROP Střední Morava v oblasti cestovního ruchu je vymezeno na základě územního dopadu. Programy přeshraniční spolupráce se zaměřují na projekty s přímým přeshraničním efektem a dopadem.

## **Forma, výše a typ podpory**

### **Forma podpory**

- Formou podpory v rámci oblasti podpory Propagace a řízení bude nevratná finanční pomoc (dotace).

### **Výše podpory**

- Minimální výše dotace na jeden individuální projekt je 1 mil. Kč a na jeden integrovaný projekt 5 mil. Kč.
- Maximální výše dotace na jeden individuální projekt je 45 mil. Kč.
- Výše podpory ze strukturálních fondů (ERDF) může dosáhnout až 85 % celkových veřejných způsobilých výdajů projektu a míra spolufinancování z veřejných zdrojů ČR (krajských rozpočtů, obecních rozpočtů, státního rozpočtu) musí dosáhnout v návaznosti na poskytnuté zdroje strukturálních fondů minimálně 15 % z celkových veřejných způsobilých výdajů projektu. Příjemce zároveň zajistí částečné spolufinancování projektu z vlastních zdrojů.
- V případě, kdy projekt předložený veřejným subjektem nezakládá veřejnou podporu, ale vytváří příjmy, je pro výpočet výše podpory využito metody finanční mezery (viz příloha č. 2 – Výpočet finanční mezery).

### **Veřejná podpora**

- V případě projektů zakládajících veřejnou podporu je výše podpory určena dle aktuálně platných pravidel veřejné podpory.

|                                |                 |                   |
|--------------------------------|-----------------|-------------------|
| Datum vydání:<br>prosinec 2011 | Verze č.<br>1.0 | Stránka 137 z 208 |
|--------------------------------|-----------------|-------------------|

- Výše veřejné podpory je podle Regionální mapy intenzity veřejné podpory na období 2007 – 2013<sup>21</sup> stanovena na 40 % celkových způsobilých výdajů projektu pro jednotlivé příjemce. Poskytnutou dotaci lze zvýšit pro malé podniky na 60 % a pro střední podniky na 50 %. Zbývající část způsobilých výdajů hradí příjemce z vlastních zdrojů.
- U projektů zakládajících veřejnou podporu bude využíváno především Nařízení Komise (ES) č. 800/2008 ze dne 6. srpna 2008, kterým se v souladu s články 87 a 88 Smlouvy o ES prohlašují určité kategorie podpory za slučitelné se společným trhem (obecné nařízení o blokových výjimkách) nebo lze aplikovat opatření de minimis, přičemž souběh obojího není možný.
- Bude se jednat rovněž o spolupráci subjektů z oblasti cestovního ruchu z veřejného i privátního sektoru. Bude záviset na aktivitách v konkrétním projektu do jaké míry, budou zvýhodňovat konkrétní podniky. V tomto případě zde bude nutné u tohoto podniku aplikovat pravidlo de minimis přeneseně.

### **Rámcový výčet způsobilých výdajů**

- Dlouhodobý nehmotný majetek
- Pozemky
  - nákup pozemků
- Stavby
  - pořízení staveb formou výstavby, technické zhodnocení staveb (např. modernizace a jiné stavební úpravy)
  - nákup staveb
- Samostatné movité věci a soubory movitých věcí
- Drobný dlouhodobý hmotný majetek
- Drobný dlouhodobý nehmotný majetek
- Projektová dokumentace (vyjma projektů zakládajících veřejnou podporu)
- Finanční výdaje a poplatky (vyjma úroků z úvěru)
- Služby
- DPH u neplátců i plátců DPH, pokud není nárok na odpočet DPH na vstupu
- Osobní výdaje
- Spotřeba materiálu
- Cestovní náhrady
- Režijní výdaje

Podrobné podmínky způsobilosti výdajů budou definovány v dokumentaci pro příslušnou výzvu.

<sup>21</sup> Pokyny k regionální podpoře na období 2007 – 2013 (2006/C 54/08) pro region soudržnosti Střední Morava

|                                |                 |                   |
|--------------------------------|-----------------|-------------------|
| Datum vydání:<br>prosinec 2011 | Verze č.<br>1.0 | Stránka 138 z 208 |
|--------------------------------|-----------------|-------------------|

### **Počáteční datum vzniku způsobilosti výdajů**

**U projektů nezakládajících veřejnou podporu** je za počáteční datum způsobilosti výdajů považováno datum registrace projektové žádosti na ÚRR. Výjimkou jsou náklady na projektovou dokumentaci, kdy je za počáteční datum způsobilosti považováno datum 1. 1. 2007. Projektová dokumentace je způsobilá do 5 % celkových způsobilých výdajů projektu, maximálně však do výše 3 mil. Kč.

**U projektů zakládajících veřejnou podporu, včetně přenesené podpory de minimis**, je za počáteční datum způsobilosti výdajů považován den, kdy žadatel obdrží oznámení o schválení projektové žádosti k dopracování, kde je písemně potvrzeno, že projekt splňuje podmínky způsobilosti vymezené podmínkami pro regionální investiční podporu s výhradou konečného výsledku podrobného prověření dle Nařízení Komise č. 800/2008, kterým se v souladu s články 87 a 88 Smlouvy o ES prohlašují určité kategorie podpory za slučitelné se společným trhem (obecné nařízení o blokových výjimkách) a dle konstantních rozhodnutí Evropské komise týkající se regionální podpory. Jedině Evropská komise může, po podrobném prověření projektů zakládajících veřejnou podporu ve smyslu Nařízení Komise č. 800/2008, kterým se v souladu s články 87 a 88 Smlouvy o ES, prohlásit určité kategorie podpory za slučitelné se společným trhem (obecné nařízení o blokových výjimkách).

Podrobné podmínky způsobilosti výdajů budou definovány v dokumentaci pro příslušnou výzvu.

### **Příjemci**

- kraje podle zákona č. 129/2000 Sb., o krajích (krajské zřízení) ve znění pozdějších předpisů,
- organizace zřizované nebo zakládané kraji podle §23 a násl. zákona č. 250/2000 Sb., o rozpočtových pravidlech územních rozpočtů ve znění pozdějších předpisů,
- zájmové sdružení právnických osob (podle § 20f a násl. zákona č. 40/1964 Sb., občanský zákoník, ve znění pozdějších předpisů), kdy alespoň jedna právnická osoba, která je členem tohoto zájmového sdružení, je kraj nebo právnická osoba založená nebo zřízená krajem za účelem rozvoje cestovního ruchu.

### **Územní zaměření podpory a časový rozvrh**

#### **Územní zaměření podpory**

Celé území regionu soudržnosti Střední Morava.

#### **Časový rozvrh**

Oblast podpory bude realizována po celou dobu programového období 2007 - 2013.

### **Indikátory a jejich kvantifikace**

#### **3.4 Propagace a řízení**

| Název indikátoru          |   | Měrná jednotka | Kvantifikace |
|---------------------------|---|----------------|--------------|
| <b>Indikátory výstupu</b> |   |                |              |
| 511200                    | Počet podpořených projektů na rozvoj cestovního ruchu | počet          | 4            |

|                                |                 |                   |
|--------------------------------|-----------------|-------------------|
| Datum vydání:<br>prosinec 2011 | Verze č.<br>1.0 | Stránka 139 z 208 |
|--------------------------------|-----------------|-------------------|

|                            |   |       |                   |
|----------------------------|---|-------|-------------------|
| Doplňkový<br>3122          | Počet podpořených projektů s pozitivním vlivem na rovné příležitosti          | počet | výstup z projektu |
| Doplňkový<br>3121          | Počet podpořených projektů s pozitivním vlivem na udržitelný rozvoj           | počet | výstup z projektu |
| <b>Indikátory výsledku</b> |   |       |                   |
| 633101                     | Počet vytvořených propagačních nebo marketingových produktů pro cestovní ruch | počet | 4                 |
| Doplňkový<br>3125          | Počet subjektů, které se zapojí do podpořených marketingových systémů         | počet | výstup z projektu |
| Doplňkový<br>3922          | Počet nově vytvořených nebo rozšířených informačních systémů                  | počet | výstup z projektu |
| <b>Indikátory dopadu</b>   |   |       |                   |
| Doplňkový<br>3126          | Zvýšení návštěvnosti v referenčních místech kraje                             | %     | výstup z projektu |

*Pozn. Indikátor je současně indikátorem Programového dokumentu ROP SM*

## Aktivity

- **Komplexní a jednotný marketing turistické destinace využívající různých způsobů komunikace, jehož se účastní větší počet veřejných i privátních subjektů v dané destinaci formou partnerství**
  - podpořeny budou tradiční formy marketingových komunikací, zejména účast a pořádání veletrhů a výstav cestovního ruchu domácích i zahraničních, tvorba propagačních tiskovin (tiskové a elektronické materiály), dále fam a press tripy, speciální prezentace a zaměření na podporu a využití tzv. eventů (akcí), které významným způsobem při sportovních, kulturních a společenských akcích podpoří propagaci regionu/oblasti a přivádějí do dané destinace návštěvníky a podílí se tak na ekonomických efektech, např. v ubytování či spotřebě služeb – může se jednat i o zajištění komplexních marketingových komunikačních kampaní;
  - statistická šetření, sběr dat, aktualizace dat a průzkum trhu;
  - zpracování marketingových strategií, studií a jejich aktualizací.
- **Vytváření regionálních a nadregionálních produktů cestovního ruchu**
  - vytváření nových regionálních a nadregionálních produktů cestovního ruchu a ucelené produktové nabídky na bázi spolupráce veřejného a soukromého sektoru;
  - modernizace, zkvalitnění (rozšiřování) stávajících regionálních a nadregionálních produktů cestovního ruchu.
- **Marketingová komunikace nových i stávajících regionálních produktů cestovního ruchu**
  - opatření směřující k zavádění nových i stávajících regionálních produktů cestovního ruchu na trh prostřednictvím účasti na veletrzích a výstavách, pořádání eventů, fam tripů (součást PR) a press tripů (součást publicity);
  - propagace nových i stávajících regionálních produktů cestovního ruchu prostřednictvím PR aktivit (inzerce, články apod.), e-marketingu a direct marketingu;
  - tvorba propagačních tiskovin.

|                                |                 |                   |
|--------------------------------|-----------------|-------------------|
| Datum vydání:<br>prosinec 2011 | Verze č.<br>1.0 | Stránka 140 z 208 |
|--------------------------------|-----------------|-------------------|

- Opatření zaměřené na podporu aktivit, jejímž přímým dopadem je „příjezd návštěvníka“ (např. podpora incomingových služeb cestovních kanceláří či agentur) **Zřízení jednotného informačního a rezervačního systému a zřízení nového systému či rozšíření stávajících systémů kvality služeb (certifikace) v turistické destinaci**
  - aktualizace portálů a webových stránek zaměřených na rozvoj a propagaci cestovního ruchu v daném regionu/oblasti;
  - vybudování/zřízení elektronických informačních systémů zaměřených na prezentaci informací spojených s cestovním ruchem a jeho propagaci v dané oblasti (např. zavádění slevových nebo věrnostních systémů, podpora zřízení a vedení centrálního kalendáře akcí)
  - implementace stávajících systémů kvality služeb cestovního ruchu v turistických regionech.
- **Realizace aktivit v rámci přípravy, realizace a koordinace integrovaných projektů**
- **Založení řídicí struktury krajských agentur a partnerských sdružení (organizací cestovního ruchu), jehož se účastní větší počet regionálních subjektů z oblasti cestovního ruchu z veřejného i privátního sektoru, podmínkou je doba následného působení řídicí struktury alespoň 5 let po ukončení projektu**
  - podpořeno bude založení krajských organizací cestovního ruchu (agentur) zajišťujících prioritně jednotný marketing kraje a jeho turistických oblastí a partnerských sdružení (regionálních organizací CR);
  - zavedení systému vyhodnocování efektivity aktivit v oblasti působnosti organizace cestovního ruchu na základě relevantních statistických dat a jejich pravidelného vyhodnocování (statistická šetření atd.);
  - vzdělávací a školicí aktivity v rámci uceleného systému vzdělávání pro partnerská sdružení a subjekty s cílem rozvoje lidských zdrojů a partnerství.
  - zavedení systému pro monitorování návštěvnosti a jejího vyhodnocování pro dané území;

#### **Nezbytné podmínky pro realizaci projektů:**

Výzvy mohou být vyhlášeny s omezením aktivit či příjemců nebo území především s ohledem na výstupy IPRÚ.

#### **Typ operace**

- Individuální projekty
- Integrované projekty

### **7.4. Prioritní osa 4 Technická pomoc**

Technická pomoc je zakotvena v obecném nařízení v článku 45, podle kterého lze ze strukturálních fondů průřezově financovat přípravné, správní, monitorovací, hodnotící, informační a kontrolní činnosti v rámci operačních programů. Součástí technické pomoci je také posílení absorpční kapacity subjektů pro čerpání prostředků ze strukturálních fondů.

|                                |                 |                   |
|--------------------------------|-----------------|-------------------|
| Datum vydání:<br>prosinec 2011 | Verze č.<br>1.0 | Stránka 141 z 208 |
|--------------------------------|-----------------|-------------------|

V této prioritní ose bude poskytnuta podpora řídicímu orgánu při implementaci všech ostatních prioritních os programu. Jedná se tedy o průřezovou prioritní osu. Bude posilována administrativní kapacita řídicího orgánu ve vazbě na všechny potřebné činnosti spojené s realizací programu. Důležitým prvkem je také podpora publicity a zpracování analytických materiálů a podpora absorpční kapacity.

Globálním cílem prioritní osy Technická pomoc je zajištění dostatečné administrativní kapacity, efektivního řízení a implementace, informovanosti, kontroly, sledování a hodnocení ROP Střední Morava a posílení vnitřní absorpční kapacity.

Tento globální cíl bude naplňován specifickými cíli. Důraz bude kladen na zajištění podmínek pro úspěšnou implementaci ROP Střední Morava a na zvyšování absorpční kapacity v regionu a zajištění úspěšného čerpání prostředků ze SF EU.

Prioritní osa Technická pomoc je tvořena 2 oblastmi podpory:

4.1 Podpora řídicích, implementačních a kontrolních úkolů řídicího orgánu

4.2 Podpora zvyšování absorpční kapacity regionu

### **7.4.1. Oblast podpory – 4.1 Podpora řídicích, implementačních a kontrolních úkolů řídicího orgánu**

#### **Globální cíl a specifické cíle oblasti podpory**

##### **Globální cíl**

- Vytvoření podmínek pro zajištění implementace ROP Střední Morava.

##### **Specifické cíle**

- vytvoření vnitřních pravidel a systému práce pro řízení operačního programu,
- příprava a rozvoj lidských zdrojů pro implementaci operačního programu,
- zajištění administrace a publicity operačního programu,
- pořízení vybavení potřebného pro řízení a implementaci operačního programu,
- zpracování studií a průzkumů nutných pro řízení, monitorování a hodnocení regionálního operačního programu.

#### **Strategie pro dosažení cílů**

Zajištění odpovídající administrativní kapacity Úřadu Regionální rady, nákup nezbytného vybavení a odborných služeb potřebných k efektivní realizaci ROP Střední Morava.

#### **Prioritní témata**

Příprava, provádění, monitorování a kontrola 85

Hodnocení a studie, informace a komunikace 86

#### **Křížové financování**

Nebude využito.

|                                |                 |                   |
|--------------------------------|-----------------|-------------------|
| Datum vydání:<br>prosinec 2011 | Verze č.<br>1.0 | Stránka 142 z 208 |
|--------------------------------|-----------------|-------------------|

## **Koordinace s intervencemi dalších programů**

### **OP TP**

V rámci koordinace s tímto programem je nutno řešit zejména úhradu nákladů na projektové manažery a pověřené sufitní subjekty.

### **Forma, výše a typ podpory**

#### **Forma podpory**

Formou podpory bude v oblasti podpory 4.1 nevratná finanční pomoc (dotace).

#### **Výše podpory**

- Minimální výše dotace na jeden individuální projekt 100 tis. Kč.
- Výše podpory ze strukturálních fondů bude činit 85 % z ERDF, zbývajících 15 % bude poskytnuto ze státního rozpočtu.
- V rámci oblasti podpory nebudou realizovány projekty vytvářející příjmy.

#### **Typ operace**

Individuální projekty.

### **Rámcový výčet způsobilých výdajů**

Dlouhodobý nehmotný majetek

- Pozemky
  - nákup pozemků
- Stavby
  - pořízení staveb formou výstavby, technické zhodnocení staveb (např. modernizace a jiné stavební úpravy)
  - nákup staveb
- Samostatné movité věci a soubory movitých věcí
- Drobný dlouhodobý hmotný majetek
- Projektová dokumentace (vyjma projektů zakládajících veřejnou podporu)
- Finanční leasing (vyjma marže leasingové společnosti)
- Operativní leasing
- Spotřeba materiálu
- Odpisy
- Režijní výdaje
- Osobní výdaje (vyjma projektů zakládajících veřejnou podporu)
- Finanční výdaje a poplatky (vyjma úroků z úvěru)
- Služby
- Cestovné

|                                |                 |                   |
|--------------------------------|-----------------|-------------------|
| Datum vydání:<br>prosinec 2011 | Verze č.<br>1.0 | Stránka 143 z 208 |
|--------------------------------|-----------------|-------------------|

## Indikátory a jejich kvantifikace

### 4.1 Podpora řídicích, implementačních a kontrolních úkolů řídicího orgánu

| Název indikátoru   |  | Měrná jednotka | Kvantifikace      |
|--|--|----------------|-------------------|
| <b>Indikátory výstupu</b>  |  |                |                   |
| 514100   | Počet podpořených projektů zaměřených na technickou pomoc            | počet          | 7                 |
| 710200   | Počet zasedání řídicích a poradních orgánů                           | počet          | 42                |
| 710500   | Realizace evaluačních studií a zpráv celkem                          | počet          | 19                |
| Doplňkový 3321   | Zavedení systému pro provádění monitoringu dopadů ROP Střední Morava | počet          | 1                 |
| <b>Indikátory výsledku</b>   |  |                |                   |
| 712100   | Výdaje na zabezpečení monitorovacího systému celkem                  | Kč             | výstup z projektu |
| 711105   | Počet účastníků školení a seminářů                                   | počet          | 4000              |
| <i>Pozn. Indikátor je současně indikátorem Programového dokumentu ROP SM</i> |  |                |                   |

### Aktivity

- **Řízení a implementace (tvorba související dokumentace apod.)**
  - aktivita je zaměřena především na pokrytí výdajů na zajištění administrativních kapacit programu jak materiálně technických, tak výdajů spojených se zajištěním činnosti řídicího orgánu.
- **Monitoring a hodnocení (zajištění činností MV ROP Střední Morava, školení hodnotitelů, jednání komisí a pracovních skupin apod.)**
  - aktivita je zaměřena zejména na pokrytí výdajů spojených se zaváděním a provozem monitorovacího systému strukturálních fondů a jeho propojení s monitorovacími systémy dalších subjektů.
- **Kontrola a kontrolní systémy**
  - aktivita je zaměřena na pokrytí výdajů na předběžnou (ex-ante), průběžnou (interim) i následnou (ex-post) kontrolu a monitorování využívání prostředků poskytnutých z ERDF v jednotlivých projektech. Dále jsou zde realizovány především aktivity se zaměřením na provádění auditu, nastavení systému auditu ve všech oblastech realizace programu.
- **Podpora vnitřního kontrolního systému, kontrola prováděná přímo na místě činností a s tím spojené zprávy, kontrola zadávání veřejných zakázek, dohled nad pravidly poskytování veřejné podpory**

|                                |                 |                   |
|--------------------------------|-----------------|-------------------|
| Datum vydání:<br>prosinec 2011 | Verze č.<br>1.0 | Stránka 144 z 208 |
|--------------------------------|-----------------|-------------------|



- **Informování a publicita (webové stránky, tvorba logomanuálu, propagační předměty apod.)**
  - aktivita je zaměřena na zajištění požadavků vyplývajících z komunikační strategie ROP Střední Morava. Jejím cílem je zajistit dostatečnou publicitu programu ve vztahu k potenciálním příjemcům, orgánům veřejné správy a veřejnosti.
- **Nezbytné činnosti finančního útvaru ROP Střední Morava**
- **Pořízení, rozvoj a údržba počítačového monitorovacího systému a IT systémů**
- **Příprava období 2014 – 2020**
- **Příprava a rozvoj lidských zdrojů**

## **7.4.2. Oblast podpory – 4.2 Podpora zvyšování absorpční kapacity regionu**

### **Globální cíl a specifické cíle oblasti podpory**

#### **Globální cíl**

- zvyšování absorpční kapacity v regionu a zajištění úspěšného čerpání prostředků ze SF EU.

#### **Specifický cíl**

- mediální podpora programu,
- zajištění odborné připravenosti předkladatelů projektů,
- pomoc předkladatelům projektů při jejich přípravě v podobě účinné asistence.

### **Strategie pro dosažení cílů**

Podporovány budou aktivity zaměřené na posílení absorpční kapacity, vzdělávání všech skupin aktérů na místní a regionální úrovni zapojených do přípravy a následné realizace programu i jednotlivých projektů a zvyšování informovanosti a kvalifikace potenciálních příjemců. V závěru programového období budou uskutečněny aktivity na přípravu absorpční kapacity na programové období po roce 2013.

### **Prioritní témata**

mechanismy lepšího vytváření, monitorování a hodnocení dobrých politik a programů na vnitrostátní, regionální a místní úrovni, budování kapacit pro provádění:

|   |    |
|---|----|
| politik a programů,                         | 81 |
| hodnocení a studie, informace a komunikace. | 86 |

### **Křížové financování**

Nebude využito.

|                                |                 |                   |
|--------------------------------|-----------------|-------------------|
| Datum vydání:<br>prosinec 2011 | Verze č.<br>1.0 | Stránka 145 z 208 |
|--------------------------------|-----------------|-------------------|

## **Koordinace s intervencemi dalších programů**

### **OP TP**

V rámci koordinace s tímto programem je nutno řešit zejména úhradu nákladů na projektové manažery a pověřené auditní subjekty.

## **Forma, výše a typ podpory**

### **Forma podpory**

Formou podpory bude v oblasti podpory 4.2 nevratná finanční pomoc (dotace).

### **Výše podpory**

- Minimální výše dotace na jeden individuální projekt 100 tis. Kč a na jeden integrovaný projekt 5 mil. Kč.
- Výše podpory ze strukturálních fondů bude činit 85 % z ERDF, zbývajících 15 % bude kofinancováno z národních veřejných zdrojů (státní rozpočet, krajské rozpočty).
- V rámci oblasti podpory nebudou realizovány projekty vytvářející příjmy.

### **Veřejná podpora**

- Výše podpory ze strukturálních fondů (ERDF) může dosáhnout až 85 % celkových veřejných způsobilých výdajů projektu a míra spolufinancování z veřejných zdrojů ČR (krajských rozpočtů, obecních rozpočtů, státního rozpočtu) musí dosáhnout v návaznosti na poskytnuté zdroje strukturálních fondů minimálně 15 % z celkových veřejných způsobilých výdajů projektu. Příjemce zároveň zajistí částečné spolufinancování projektu z vlastních zdrojů.
- U projektů zakládajících veřejnou podporu bude využíváno především opatření de minimis, přičemž souběh obojího není možný.

### **Typ operace**

- Individuální projekty.
- Integrované projekty.

## **Rámcový výčet způsobilých výdajů**

- Dlouhodobý nehmotný majetek
- Samostatné movité věci a soubory movitých věcí
- Drobný dlouhodobý hmotný majetek
- Projektová dokumentace (vyjma projektů zakládajících veřejnou podporu)
- Spotřeba materiálu
- Osobní výdaje (vyjma projektů zakládajících veřejnou podporu)
- Finanční výdaje a poplatky (vyjma úroků z úvěru)
- Služby
- Cestovní náhrady (vyjma projektů zakládajících veřejnou podporu)

|                                |                 |                   |
|--------------------------------|-----------------|-------------------|
| Datum vydání:<br>prosinec 2011 | Verze č.<br>1.0 | Stránka 146 z 208 |
|--------------------------------|-----------------|-------------------|

- DPH u neplátců i plátců DPH, pokud není nárok na odpočet DPH na vstupu

Podrobné podmínky způsobilosti výdajů budou definovány v dokumentaci pro příslušnou výzvu.

### **Počáteční datum vzniku způsobilosti výdajů**

Za počáteční datum vzniku způsobilosti nákladů u projektů na podporu zvyšování absorpční kapacity regionu je považováno datum 1. 1. 2007.

Další upřesnění bude součástí dokumentace pro žadatele pro příslušnou výzvu.

**U projektů zakládajících veřejnou podporu** je za počáteční datum způsobilosti výdajů považováno datum schválení projektových žádostí k poskytnutí dotace VRR.

Podrobné podmínky způsobilosti výdajů budou definovány v dokumentaci pro žadatele pro příslušnou výzvu.

### **Příjemci**

- Regionální rada regionu soudržnosti Střední Morava (řídící orgán ROP Střední Morava) podle části desáté zákona č. 138/2006 Sb., kterým se mění některé zákony v souvislosti s přijetím zákona o veřejných zakázkách,
- kraje podle zákona č. 129/2000 Sb., o krajích (krajské zřízení) ve znění pozdějších předpisů,
- organizace zřizované či zakládané kraji podle §23 a dalších zákona č. 250/2000 Sb., o rozpočtových pravidlech územních rozpočtů ve znění pozdějších předpisů,
- ostatní subjekty, jejichž individuální projekt je součástí schváleného integrovaného projektu předloženého oprávněným příjemcem.

### **Cílové skupiny**

- žadatelé o podporu - potenciální příjemci, kteří jsou uvedeni u ostatních prioritních os,
- zpracovatelé projektu,
- veřejná správa a samospráva,
- veřejnost.

### **Územní zaměření podpory a časový rozvrh**

#### **Územní zaměření podpory**

Celé území regionu soudržnosti Střední Morava.

#### **Časový rozvrh**

Oblast podpory bude realizována po celou dobu programového období 2007 - 2013.

|                                |                 |                   |
|--------------------------------|-----------------|-------------------|
| Datum vydání:<br>prosinec 2011 | Verze č.<br>1.0 | Stránka 147 z 208 |
|--------------------------------|-----------------|-------------------|

## Indikátory a jejich kvantifikace

### 4.2 Podpora zvyšování absorpční kapacity regionu

| Název indikátoru           | Měrná jednotka   | Kvantifikace               |
|----------------------------|--|----------------------------|
| <b>Indikátory výstupu</b>  |  |                            |
| 514100                     | Počet podpořených projektů zaměřených na technickou pomoc                  | počet<br>13                |
| 711101                     | Počet uskutečněných školení, seminářů, workshopů a konferencí              | počet<br>100               |
| Doplňkový 3321             | Zavedení systému pro provádění monitoringu dopadů ROP Střední Morava       | počet<br>1                 |
| 710200                     | Počet zasedání řídicích a poradních orgánů                                 | počet<br>42                |
| 710500                     | Realizace evaluačních studií a zpráv celkem                                | počet<br>19                |
| <b>Indikátory výsledku</b> |  |                            |
| 711105                     | Počet účastníků školení, seminářů  | počet<br>4000              |
| 710800                     | Realizovaná spolupráce se sdělovacími prostředky a komunikace s veřejností | počet<br>28                |
| 710700                     | Počet vytvořených metodických a technicko-informačních materiálů           | počet<br>výstup z projektu |

*Pozn. Indikátor je současně indikátorem Programového dokumentu ROP SM*

### Aktivity

- **Realizace aktivit v rámci přípravy, realizace a koordinace Integrovaných projektů a integrovaných plánů rozvoje měst/území**
- **Pořádání různých forem kurzů, seminářů, školení, workshopů se zaměřením na:**
  - informování o podporovatelných aktivitách, veřejné podpoře, zadávání veřejných zakázek, způsobilých výdajích, finanční řízení apod.;
  - projektový management, a tozpracování projektové žádosti, dopracování projektu, příprava Smlouvy o poskytnutí dotace, realizace projektu a zajištění jeho udržitelnosti.
  - výměna a předávání zkušeností a dobrých praktik vč. doporučení pro další programové období (např. prezentace úspěšně zrealizovaných projektů...).
- **Vydávání brožur a publikací a dokumentů ve vazbě na programové období 2007 - 2013**
  - ve vazbě na programové období 2007 - 2013: vydávání dokumentů a informačních publikací pro žadatele, příjemce podpory a odbornou veřejnost (best-practices, nejčastější chyby, zaměření na konkrétní cílové skupiny – obce, NNO, podnikatelé);

|                                |                 |                   |
|--------------------------------|-----------------|-------------------|
| Datum vydání:<br>prosinec 2011 | Verze č.<br>1.0 | Stránka 148 z 208 |
|--------------------------------|-----------------|-------------------|

- ve vazbě na projektový management: brožury a publikace ve vztahu k prioritám programů rozvoje krajů, studiích textů v rámci vzdělávacích akcí, projektovému managementu apod.
- **Propagační aktivity (např. kampaň ve sdělovacích prostředcích, plakáty, letáky atd.)**
  - ve vazbě na ROP Střední Morava: např. tiskové materiály, inzerce k výzvam, propagační předměty, distribuce a tisk časopisu apod.;
  - ostatní propagační aktivity.
- **Příprava a řízení integrovaných rozvojových plánů a projektů a individuálních projektů**
  - aktivita je zaměřena na podporu strategického plánování – tzn. na podporu zpracování strategií a koncepcí k rozvoji území kraje;
  - zavedení systému pro provádění monitoringu dopadů ROP Střední Morava a pořizování statistických údajů, které budou využity při zpracování koncepčních, strategických a jiných dokumentů zaměřených na rozvoj území kraje.
  - příprava a řízení realizace integrovaných plánů pro města nad 5000 obyvatel (podoblast podpory 2.2.9), integrovaných plánů konverze zóny (podoblast podpory 2.2.10) a integrovaného rozvoje cestovního ruchu pilotními aktivitami (podoblast podpory 3.1.2),
  - podpora pilotních akcí zaměřených na využívání experimentů a pilotních aktivit na posílení regionálních inovačních systémů včetně zavádění finančního nástroje JESSICA,
  - podpora strategického plánování, zejména ve vztahu řešení k brownfields, regionálnímu letišti Přerov - Bochoř, regionálního inovačního systému či strategie, atd. Nebudou podporovány aktivity související s aktualizacemi programů rozvoje územních obvodů krajů a sektorových strategií či koncepcí.
- **Poradenská činnost**
  - řešení urbánní problematiky pomocí nových finančních nástrojů EIB (Jesicca);
  - pilotní akce zaměřené na využívání experimentů a pilotních aktivit na posílení regionálních inovačních systémů (např. PPP projekty).
  - přípravu absorpční kapacity a území na další programové období - typ a specifikace aktivit bude upřesněna na základě doporučení, které s ohledem na znalosti zaměření politik po roce 2013 zpracuje ÚRR
- **Rozvoj partnerství**
- **Aktivity navazující na projekty absorpční kapacity z období 2004 - 2006**
  - zásobník projektů,
  - zpracovávání analýz a studií o výchozím stavu absorpční kapacity, její průběžné sledování a hodnocení apod.
  - řešení absorpční kapacity oblastí a podoblastí podpory ROP Střední Morava,
  - aktivity čerpající ze zkušeností domácích i zahraničních partnerů,
  - podpora činnosti servisních pracovníků pro vybraná území, jejichž činností bude poradenství při přípravě a realizaci projektů,

|                                |                 |                   |
|--------------------------------|-----------------|-------------------|
| Datum vydání:<br>prosinec 2011 | Verze č.<br>1.0 | Stránka 149 z 208 |
|--------------------------------|-----------------|-------------------|

**Nezbytné podmínky pro realizaci projektů:**

Prováděné činnosti musejí jasně vést ke zvýšení informovanosti, získávání vědomostí, dovedností a odborné praxe potřebných pro splnění požadavků vyplývajících z příslušných nařízení nebo z různých aspektů rozvoje regionu a zpracování plánů a projektů.

|                                |                 |                   |
|--------------------------------|-----------------|-------------------|
| Datum vydání:<br>prosinec 2011 | Verze č.<br>1.0 | Stránka 150 z 208 |
|--------------------------------|-----------------|-------------------|

## 8. IMPLEMENTAČNÍ USPOŘÁDÁNÍ

Implementační struktura ROP Střední Morava je v souladu se zákonem č. 248/2000 Sb., o podpoře regionálního rozvoje, ve znění pozdějších předpisů.

### Implementace programu

Celkovou odpovědnost za realizaci ROP Střední Morava nese řídicí orgán - Regionální rada regionu soudržnosti Střední Morava (dále jen „RR“). Sídlo RR je dle zákona č. 248/2000 Sb., o podpoře regionálního rozvoje, ve znění pozdějších předpisů v Olomouci.

Orgány RR jsou dle tohoto zákona následující:

- Výbor Regionální rady (dále jen „VRR“),
- předseda Regionální rady (dále jen „Předseda“),
- Úřad Regionální rady (dále jen „ÚRR“).

Pro potřeby schvalování kritérií pro výběr projektů a monitorování na úrovni programu je ustaven Monitorovací výbor ROP Střední Morava, který též bude zprostředkovávat vazbu na sociální partnery a orgány EU. Funkci Platebního a certifikačního orgánu a Auditního orgánu plní Ministerstvo financí ČR. Popisy jednotlivých subjektů vycházejí z obecného nařízení.

Za řízení a provádění ROP Střední Morava je jako řídicí orgán zodpovědná RR. V souladu se zásadou řádného finančního řízení RR odpovídá zejména za transparentní výběr projektových žádostí, monitorování projektů, zajištění spolufinancování z veřejných zdrojů, řízení činnosti Monitorovacího výboru, poskytování informací a zpráv, zajištění publicity programu atd.

### Výbor Regionální rady

Členové VRR jsou voleni z členů zastupitelstva krajů, které tvoří region soudržnosti Střední Morava, tj. Olomouckého a Zlínského kraje.

VRR dle §16e zákona č. 248/2000 Sb., o podpoře regionálního rozvoje, ve znění pozdějších předpisů:

- schvaluje realizační a řídicí dokumentaci ROP Střední Morava,
- schvaluje opatření týkající se publicity a informovanosti o ROP Střední Morava,
- schvaluje výběr projektů, kterým RR poskytne dotaci,
- schvaluje rozpočet a závěrečný účet,
- volí předsedu a místopředsedy RR,
- jmenuje a odvolává ředitele ÚRR na návrh předsedy RR,
- stanovuje organizační strukturu a počet zaměstnanců RR,
- schvaluje další záležitosti, pokud tak stanoví jednacím řádem VRR.

Kromě uvedených funkcí daných zákonem je VRR odpovědný za:

- přípravu a projednání ROP Střední Morava a jeho předložení Evropské komisi

|                                |                 |                   |
|--------------------------------|-----------------|-------------------|
| Datum vydání:<br>prosinec 2011 | Verze č.<br>1.0 | Stránka 151 z 208 |
|--------------------------------|-----------------|-------------------|

zavedení systému pro shromažďování spolehlivých finančních a statistických informací o provádění ROP Střední Morava,

- zajištění vypracování výroční a závěrečné zprávy o provádění ROP Střední Morava a (po schválení Monitorovacím výborem) předložení EK.
- zřízení a činnost Monitorovacího výboru programu;
- zajištění, že Platební a certifikační orgán obdrží všechny potřebné informace o postupech a auditech prováděných ve vztahu k výdajům pro účely vydání potvrzení o oprávněnosti výdajů;
- zajištění, že auditní orgán obdrží požadované dokumenty a podklady pro účely analytické a zpravodajské činnosti;
- zabezpečení vyhotovení hodnocení ROP Střední Morava;
- zajištění vedení samostatného účetního systému nebo vhodného kódového označení pro všechny transakce související s dotací u všech subjektů zapojených do implementace,
- zabezpečení šetření a řešení nesrovnalostí;
- zajištění opatření k nápravě v případě vzniklých nedostatků;
- zajištění shody s národními politikami a politikami Společenství,
- zajištění zdrojů národního spolufinancování;
- poskytnutí informací, které Evropské komisi umožní provést vyhodnocení velkých projektů;
- plnění povinností týkajících se informací a propagace ROP Střední Morava.

### **Předseda**

Předseda je dle §16f zákona č. 248/2000 Sb., o podpoře regionálního rozvoje, ve znění pozdějších předpisů statutárním orgánem RR a zastupuje ji navenek. Ze své činnosti je odpovědný VRR. Svolává a řídí schůze VRR.

Předsedu spolu s místopředsedou volí a odvolává ze svých řad VRR tak, aby byl každý kraj zastoupen buď předsedou, nebo místopředsedou RR. Je-li zvoleno více místopředsedů, zastupují předsedu v pořadí stanoveném VRR.

Předseda nese konečnou odpovědnost za implementaci ROP Střední Morava.

### **Úřad Regionální rady**

ÚRR je dle § 17 zákona č. 248/2000 Sb., o podpoře regionálního rozvoje, ve znění pozdějších předpisů výkonným orgánem RR, který zabezpečuje veškeré úkoly spojené s funkcí Řídícího orgánu ROP Střední Morava s výjimkou těch záležitostí, které jsou svěřeny nebo vyhrazeny VRR a předsedovi RR. ÚRR také plní úkoly spojené s odborným, organizačním a technickým zabezpečením činnosti RR.

V čele ÚRR stojí ředitel, který plní funkci statutárního orgánu zaměstnavatele vůči zaměstnancům a je nadřízeným všech zaměstnanců ÚRR. Ředitele ÚRR jmenuje a odvolává Výbor RR na návrh předsedy RR. Jmenování ředitele zakládá pracovní poměr ve vztahu k RR, ředitel je podřízen předsedovi RR.

|                                |                 |                   |
|--------------------------------|-----------------|-------------------|
| Datum vydání:<br>prosinec 2011 | Verze č.<br>1.0 | Stránka 152 z 208 |
|--------------------------------|-----------------|-------------------|



ÚRR zajišťuje zejména následující úkoly:

- organizování výzev k předkládání projektových žádostí,
- přijímání projektových žádostí,
- podávání informací o programu,
- posouzení přijatelnosti, úplnosti a formálních náležitostí předkládaných projektových žádostí,
- zajištění kvalitativního hodnocení projektových žádostí,
- přípravu smluv o poskytnutí dotace,
- monitorování plnění pravidel pro zadávání veřejných zakázek,
- kontrola postupu prací na jednotlivých projektech,
- zajištění fungování monitorovacího systému – elektronické evidence dat pro monitorování a vyhodnocení implementace programu,
- zpracování údajů o výdajích jako podkladů pro certifikaci,
- příprava podkladů pro výroční a závěrečnou zprávu ROP Střední Morava,
- provádění a zajištění výkonu finančních kontrol realizace projektů s cílem ověřit, zda spolufinancované výrobky a služby byly dodány a požadované výdaje byly vynaloženy v souladu s podmínkami smlouvy o poskytnutí dotace a legislativou ČR i EU,
- přezkoumání předložených žádostí o platbu. Příjemci (především ověření souladu se stanovenými výkonovými cíli a finančním plánem projektu, souladu s politikami a legislativou ČR i EU, posouzení, zda výdaje jsou způsobilé atd.),
- zajišťování publicity ROP Střední Morava,
- příprava rozpočtu a závěrečného účtu RR.

Řídící, platební a kontrolní funkce ÚRR jsou striktně odděleny a útvar interního auditu je nezávislý.

### **Pracoviště ÚRR v Olomouci a ve Zlíně**

Úřad Regionální rady regionu soudržnosti Střední Morava má dvě místně příslušná pracoviště v Olomouci a ve Zlíně. Tato pracoviště zabezpečují efektivní a uživatelsky příznivou implementaci programu. Místně příslušná pracoviště plní úlohu při podávání informací, přijímání projektových žádostí, zajištění jejich hodnocení a přípravy smluv s příjemci a při kontrole projektů.

|                                |                 |                   |
|--------------------------------|-----------------|-------------------|
| Datum vydání:<br>prosinec 2011 | Verze č.<br>1.0 | Stránka 153 z 208 |
|--------------------------------|-----------------|-------------------|

Obrázek č. 2: Implementační schéma orgánů ČR a EU v rámci ROP Střední Morava

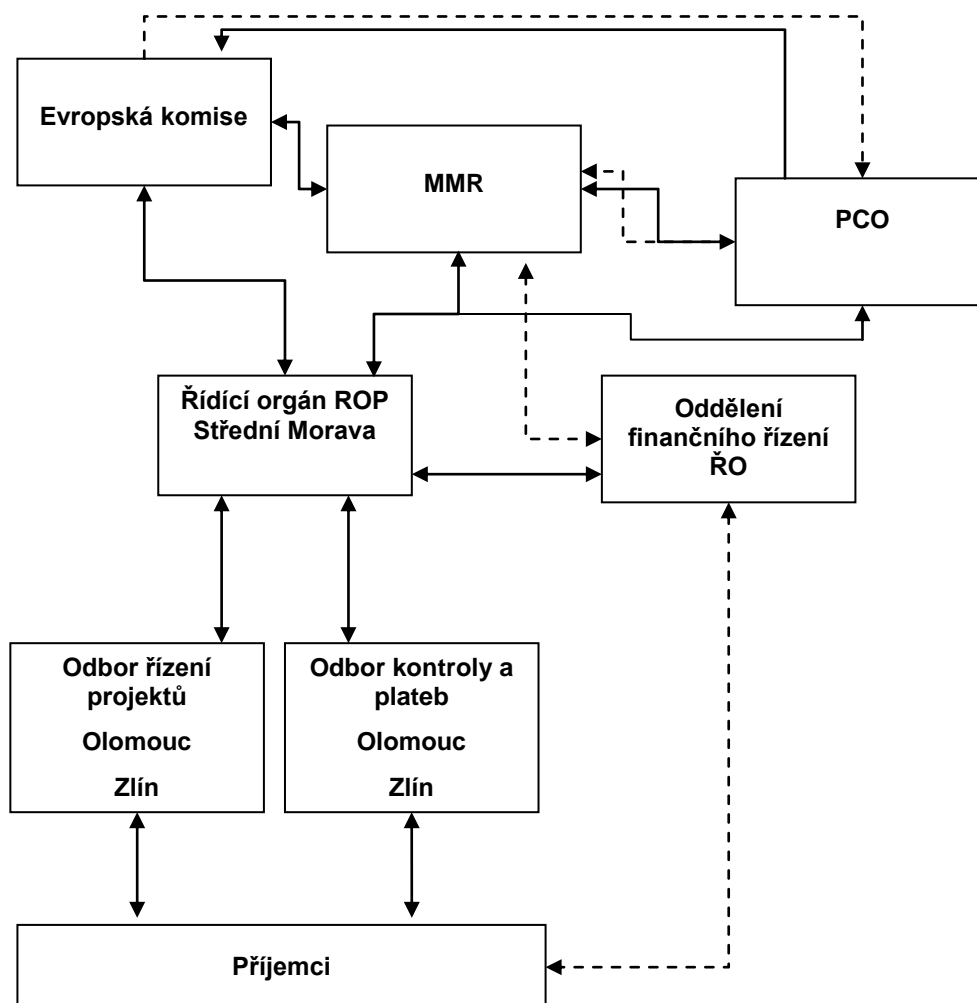

**Vysvětlivky :**

MMR Ministerstvo pro místní rozvoj

PCO Platební a certifikační orgán

ŘO Řídicí orgán

—> řídicí a informační tok

- -> tok finančních prostředků

Obrázek č. 3: Organizační struktura Úřadu Regionální rady regionu soudržnosti Střední Morava

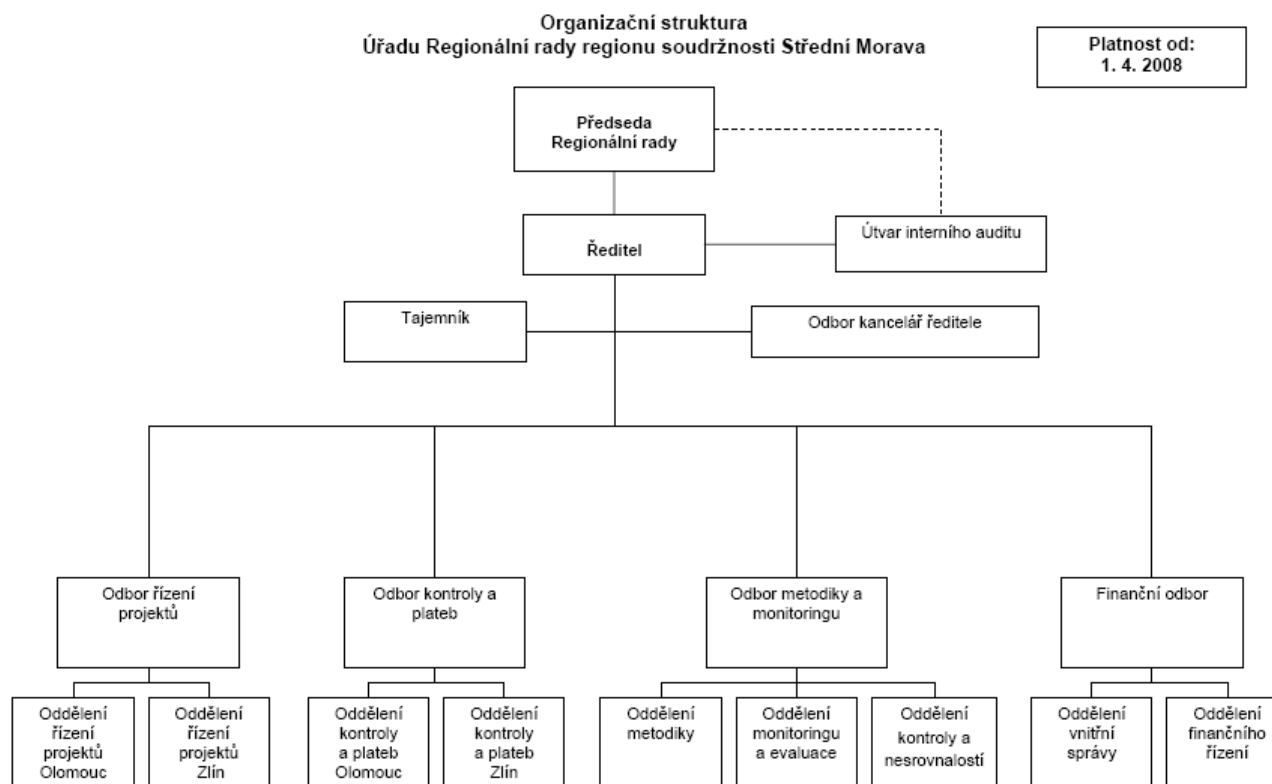

## Popis hlavních činností jednotlivých útvarů ÚRR

### **Ředitel**

- zajišťuje funkční nezávislosti ŘO,
- vrcholově řídí a dohlíží nad ROP Střední Morava,
- zodpovídá za celý ÚRR, řízení přímo podřízených odborů,
- plní roli statutárního orgánu vůči zaměstnancům,
- provádí vrcholové řízení a dohled nad ROP Střední Morava,
- koordinuje podporu na národní a regionální úrovni,
- provádí strategickou komunikaci s ostatními subjekty implementační struktury.
- odpovídá za hlášení nesrovnalostí v rámci ROP Střední Morava.
- za všechny své činnosti je odpovědný předsedovi RR a VRR.

### **Útvar interního auditu**

- nastavení postupů auditní činnosti a řízení změn v rámci ROP Střední Morava,
- vypracování plánu auditů,
- spolupráce s externími auditními orgány,
- hlášení nesrovnalostí vně implementační struktury,
- realizace auditů včetně hodnocení řízení rizik ROP Střední Morava,
- je odpovědným útvarem pověřeného auditního subjektu (PAS), který zajišťuje služby:
  - za účelem ověření účinného fungování řídicího a kontrolního systému ROP Střední Morava,
  - za účelem ověření vykázaných výdajů na vhodném vzorku operací.
- hodnocení systému řízení rizik ROP Střední Morava,

### **Tajemník**

- spolupráce a komunikace s předsedou RR a členy Výboru Regionální rady.
- za všechny své činnosti je odpovědný předsedovi RR a řediteli ÚRR.

### **Odbor kancelář ředitele**

- zajištění personální politiky, vzdělávání zaměstnanců ÚRR,
- zajištění správy archivu a spisovny,
- zabezpečení implementace a správy informačních systémů ÚRR,
- sekretariát pro VRR a MV,
- vypracování a řízení KoP, implementace KoP a vypracování ročních KoP,

|                                |                 |                   |
|--------------------------------|-----------------|-------------------|
| Datum vydání:<br>prosinec 2011 | Verze č.<br>1.0 | Stránka 156 z 208 |
|--------------------------------|-----------------|-------------------|

- uspořádání hlavních informačních akcí, poskytování informací o ROP Střední Morava, pořádání seminářů, konferencí, aktualizace a publikace seznamu příjemců, zajištění nástrojů pro komunikaci a publicitu,
- zapojení dalších aktérů do realizace informačních a komunikačních opatření,
- zajištění webových stránek ROP Střední Morava a jejich správa,
- zveřejňuje výroční zprávy a závěrečnou zprávu o provádění ROP, závěrečný účet a další povinné dokumenty a informace
- kapacitní plánování, projektové řízení a využívání dalších metod pro strategické řízení ÚRR.
- evidence a správa majetku

### ***Odbor řízení projektů***

#### **Oddělení řízení projektů Olomouc, Zlín**

- poskytování informací o ROP Střední Morava potenciálním příjemcům,
- zajištění podpory realizátorům publicity,
- příjem a evidence projektových žádostí do IS,
- kontrola formálních náležitostí a kontrola přijatelnosti projektových žádostí,
- zajištění hodnocení projektových žádostí,
- zajištění výběru projektových žádostí,
- vypracování seznamu projektových žádostí k dopracování,
- vypracování seznamu příjemců,
- zpracování výsledku výběru a zadání do IS,
- vypracování podkladů pro monitorování ROP Střední Morava.

### ***Odbor kontroly a plateb***

#### **Oddělení kontroly a plateb Olomouc, Zlín**

- předběžná, průběžná a následná kontrola projektů,
- zpracování návrhu Smlouvy o poskytnutí dotace,
- administrace podpisu Smlouvy o poskytnutí dotace,
- vypracování plánu kontrol na úrovni projektů,
- přijímání žádosti o platbu od příjemců, příjem a kontrola monitorovacích zpráv/hlášení,
- provádění administrace žádosti o platbu, kontrola způsobilost výdajů,
- vypracování vstupních podkladů pro certifikaci plateb,
- vypořádání změn v realizaci projektů,
- řádné uzavření projektů dle Smlouvy o poskytnutí dotace,
- odstoupení od projektu,
- vypracování podkladů pro monitorování ROP Střední Morava,

|                                |                 |                   |
|--------------------------------|-----------------|-------------------|
| Datum vydání:<br>prosinec 2011 | Verze č.<br>1.0 | Stránka 157 z 208 |
|--------------------------------|-----------------|-------------------|

- právní agenda související s činnostmi vykonávanými tímto oddělením.

## **Odbor metodiky a monitoringu**

### **Oddělení metodiky**

- vypracování ROP Střední Morava a jeho předání EK,
- vypracování plánu TP a jeho řízení,
- zpracování projektové žádosti TP ve spolupráci s ostatními odděleními,
- realizace projektů TP ve spolupráci s ostatními odděleními, včetně zpracování žádosti o platbu,
- networking a výměna zkušeností při budování absorpční kapacity,
- identifikace vhodných projektů,
- spolupráce s NOK, zajištění provázanosti metodik a postupů pro OP s metodikami NOK, koordinace s ostatními OP,
- nastavení a udržování účinných vnitřních řídicích a kontrolních mechanismů, dohled nad řídicími a kontrolními systémy,
- zajištění školení personálu podílejícího se na budování absorpční kapacity, podpora PPP projektů,
- vypracování systému metodik a postupů pro subjekty implementační struktury ROP Střední Morava a jejich aktualizace,
- vypracování systému metodik a postupů pro žadatele a příjemce a jejich aktualizace,
- zajištění podpory výkladu metodik a postupů,
- vypracování kritérií pro výběr projektů,
- příprava výzev pro předkládání projektových žádostí,
- vytvoření a vedení seznamu expertů,
- vykazování odhadů čerpání pro certifikaci výdajů,
- zpracovávání podkladů pro PCO pro certifikaci výdajů
- vykazování výdajů pro certifikaci výdajů.

### **Oddělení monitoringu a evaluace**

- implementace a správa informačního systému ms2007,
- vypracování plánu monitoringu, je odpovědný za jeho řízení,
- příprava podkladů pro měsíční monitorovací zprávy a čtvrtletní zprávy pro Vládu ČR zpracováváné NOK,
- připravuje podklady pro strategické zprávy
- příprava zprávy o realizaci ROP Střední Morava,
- provádění řádné, efektivní a včasné finanční a věcné monitorování a analýza dat o ROP Střední Morava a předávání shromážděných dat NOK (resp. EK),
- zadávání vstupních údajů ROP Střední Morava (rámec programu) do MSC2007,

|                                |                 |                   |
|--------------------------------|-----------------|-------------------|
| Datum vydání:<br>prosinec 2011 | Verze č.<br>1.0 | Stránka 158 z 208 |
|--------------------------------|-----------------|-------------------|

- vypracování evaluačního plánu ROP Střední Morava a jeho řízení,
- ex-ante hodnocení ROP Střední Morava, průběžné hodnocení ROP Střední Morava, ex-post hodnocení ROP Střední Morava, vykazování dat o hodnocení ROP Střední Morava,
- monitorování absorpční kapacity, hodnocení absorpční kapacity a přijímání opatření pro zlepšení absorpční kapacity.

### **Oddělení kontroly a nesrovnalostí**

- hlášení nesrovnalostí v rámci ROP Střední Morava,
- zadávání údajů o nesrovnalostech do MSC2007 a monitorování počtu, druhů a stavu nesrovnalostí,
- vypracování čtvrtletních hlášení o nesrovnalostech, které předává auditnímu orgánu,
- sledování nápravných opatření u nesrovnalostí zjištěných z provedených kontrol nebo auditů
- na vyžádání ředitele ÚRR nebo vedoucího OMEMO provádí kontrolu požadovaných činností
- je evidenčním místem protokolů o kontrole,
- zajištění kontroly postupu vyřizování a vedení evidence stížností,
- zpracování roční zprávy o výsledcích finančních kontrol,
- provádění doplňkové kontroly u příjemců,
- příprava zprávy o kontrolní činnosti pro informování EK,
- právní agenda související s činnostmi vykonávanými tímto oddělením.

### **Finanční odbor**

#### **Oddělení finančního řízení**

- řízení alokace finančních prostředků ROP Střední Morava,
- zajištění převodů prostředků příjemcům,
- provádění přesné a úplné evidence převodů prostředků příjemcům z prostředků rozpočtu RR,
- vystavování souhrnné žádosti o platbu,
- podle dohody předávání MMR informací o čerpání SR,
- provádění kontroly čerpání ve vazbě na zdroje kapitoly SR,
- komunikuje a spolupracuje s PCO,
- vypracování podkladů pro monitorování ROP Střední Morava,
- provádí finanční řízení programu za využívání MSC2007 – finanční plánování a sledování čerpání alokací jednotlivých let dle pravidla  $n+2/n+3$ ,
- vytváří podklady pro vypracování průběžné a výroční zprávy,
- vykonávání funkce Správce rozpočtu,
- zabezpečení činnosti hlavního účetního, vedení účetnictví o jednotlivých operacích.

|                                |                 |                   |
|--------------------------------|-----------------|-------------------|
| Datum vydání:<br>prosinec 2011 | Verze č.<br>1.0 | Stránka 159 z 208 |
|--------------------------------|-----------------|-------------------|

### Oddělení vnitřní správy

- inventarizace majetku,
- evidence autoprovozu.

## 8.1. Administrativní procesy ve vztahu Řídící orgán – žadatel či příjemce

Byly provedeny analýzy v rámci procesu optimalizace a výsledky analýzy poukázaly na nerovnoměrné rozložení poskytnutých dotací z ROP Střední Morava.

V nadcházejících výzvách mohou být nastaveny tyto nové principy:

1. podmínka předložení jedné projektové žádosti jedním žadatelem
2. vymezení pouze některých území
3. definování minimálních hodnot monitorovacích indikátorů
4. přesnější definice textu výzvy, zpřesnění a detailnější členění podporovatelných aktivit, zpřesnění možných překryvů, uvedení konkrétního výčtu způsobilých výdajů, uvedení relevantních monitorovacích indikátorů a socioekonomických přínosů, žadatelům jsou přímo ve výzvě uvedena konkrétní eliminační kritéria, která projekt musí splnit apod.
5. bodové zvýhodnění projektů, které budou žádat o nižší procentní podíl dotace z rozpočtu Regionální rady regionu soudržnosti Střední Morava
6. rozdělení aktivit ve výzvě včetně samostatné alokace a hodnocení
7. zvýhodnění projektů z území (dle obcí s rozšířenou působností), kde dosud nebyla poskytnuta dotace nebo byla přidělena v nízké míře

### 8.1.1. Individuální projekty

#### Vyhlášení výzvy

Regionální rada vyhlašuje výzvy k předkládání projektových žádostí prostřednictvím ÚRR (OMT) na webových stránkách [www.rr-strednimorava.cz](http://www.rr-strednimorava.cz), přičemž zveřejňuje kompletní dokumentaci potřebnou ke zpracování a předložení projektové žádosti. RR zajistí pro žadatele o dotaci (dále jen „žadatel“) podrobné pokyny ve formě dokumentace k výzvě (příručka pro žadatele, příručka pro příjemce, metodické pokyny), která obsahuje nezbytné informace týkající se zpracování projektové žádosti (včetně všech souvisejících povinných příloh) a informace ohledně jejich příjmu a další administrace na ÚRR. Výzvy k předkládání projektových žádostí jsou vyhlašovány v souladu s harmonogramem výzev pro daný rok. Dokumentaci pro vyhlášení výzvy k předkládání projektových žádostí a harmonogram výzev schvaluje VRR.

#### Etapa 1 – Příjem, kontrola a hodnocení projektových žádostí

##### Příjem projektových žádostí

|                                |                 |                   |
|--------------------------------|-----------------|-------------------|
| Datum vydání:<br>prosinec 2011 | Verze č.<br>1.0 | Stránka 160 z 208 |
|--------------------------------|-----------------|-------------------|



Žadatel předkládá projektovou žádost včetně povinných náležitostí a příloh, které jsou požadovány dle dokumentace k výzvě na místně příslušném pracovišti OŘP dle místa realizace projektu, během lhůty stanovené ve výzvě k předkládání projektových žádostí.

Po vypršení konečného termínu a hodiny pro příjem projektových žádostí OŘP přistoupí k otevření obálek.

### **Kontrola přijatelnosti a kontrola formálních náležitostí přijatých projektových žádostí**

Projektová žádost a přílohy jsou kontrolovány z hlediska formálních náležitostí a přijatelnosti. Podmínky pro splnění jsou součástí dokumentace k výzvě.

Splňuje-li projektová žádost všechna kritéria přijatelnosti, postupuje do další fáze procesu, kterou je kontrola formálních náležitostí.

V případě, že projektová žádost nesplní kritéria přijatelnosti nebo neodstraní nedostatky v rámci kontroly formálních náležitostí, je vyřazena z další administrace a navržena k vyřazení.

Po provedené kontrole přijatelnosti a formálních náležitostí se zpracovává hodnotící zpráva. Její součástí jsou seznamy projektových žádostí vyřazených na základě kontroly přijatelnosti a kontroly formálních náležitostí.

Projektové žádosti, které úspěšně prošly kontrolou formálních náležitostí i kontrolou přijatelnosti, postupují do další fáze procesu administrace.

### **Věcné hodnocení přijatých projektových žádostí Etapa 1**

V rámci Etapy 1. je věcné hodnocení přijatých projektových žádostí prováděno pomocí multikriteriálního bodového hodnocení. Monitorovací výbor schválil hodnotící kritéria, která jsou zveřejněna okamžikem vyhlášení výzvy spolu s dokumentací k výzvě. Každá projektová žádost je hodnocena dle těchto kritérií formou zápisu do tzv. bodovacích tabulek vyhotovených zvlášť pro každou oblast podpory ROP Střední Morava.

K projektové žádosti mohou být zpracovány externí odborné posudky, které mohou sloužit jako podklad při hodnocení projektových žádostí.

Výstupem z hodnocení projektových žádostí je Souhrnná hodnotící zpráva. Souhrnná hodnotící zpráva obsahuje informace o hodnocených projektových žádostech a o případných náhradních projektových žádostech k dopracování.

### **Schválení projektové žádosti Výborem Regionální rady k dopracování**

Členové VRR rozhodují o projektových žádostech k dopracování v pořadí uvedeném v Souhrnné hodnotící zprávě. Při rozhodování o schválení projektových žádostí k dopracování nelze krátit požadované financování nebo měnit pořadí stanovené v hodnocení projektů dle získaných bodů.

VRR může kromě doporučených projektových žádostí k dopracování schválit i náhradní projektové žádosti k dopracování.

VRR na svém jednání dne 3. února 2011 schválil usnesením č. 209/VRR23/11 postup, týkající se změny finanční alokace na již vyhlášenou Výzvu k předkládání projektových žádostí v rámci jejich schvalování VRR k dopracování.

ÚRR navrhuje upravit pravidla pro změnu finanční alokace následovně:

- V případě, že se jedná o poslední vyhlášenou výzvu v příslušné oblasti/podoblasti podpory, může být navýšení finanční alokace na Výzvu provedeno až do výše zbytkové finanční alokace na příslušnou oblast/podoblast podpory.

|                                |                 |                   |
|--------------------------------|-----------------|-------------------|
| Datum vydání:<br>prosinec 2011 | Verze č.<br>1.0 | Stránka 161 z 208 |
|--------------------------------|-----------------|-------------------|

- Snížení finanční alokace na již vyhlášenou Výzvu může být učiněno taktéž v případě jiných objektivních důvodů, které neumožní dodržet původní finanční alokaci (jedná se např. o výpadek státního rozpočtu při změně pravidel spolufinancování ROP Střední Morava).

### **Oznámení žadatelům**

Žadatelům, jejichž projektové žádosti byly VRR vybrány k dopracování, je zaslán dopis s oznámením, že jejich projektová žádost byla vybrána VRR k dopracování.

### **Etapa 2 – Dopracování projektu**

V rámci Etapy 2 probíhá dopracování projektů žadatelem dle požadavků na přílohy k dopracování, které jsou uvedeny v příloze dokumentu výzvy. Lhůta pro dopracování projektu je definována v závislosti na velikosti projektu. Pracovníci ÚRR si mohou vyžádat i další dokumentaci potřebnou pro daný projekt.

### **Věcné hodnocení přijatých projektových žádostí Etapa 2**

Hodnocení projektu v rámci Etapy 2 probíhá na základě tří skupin dílčích kritérií, na které se odpovídá ANO/NE. Jedná se o kritérium eliminační.

Výstupem z hodnocení projektů je Souhrnná hodnotící zpráva Etapa 2. Souhrnná hodnotící zpráva obsahuje informace o hodnocených projektech a je předložena na jednání VRR jako součást tisku, který schvaluje a vybírá projekty, kterým bude poskytnuta dotace.

### **Schválení projektu Výborem Regionální Rady k poskytnutí dotace**

Členové VRR na svém zasedání rozhodují o projektech k poskytnutí dotace v pořadí uvedeném v Souhrnné hodnotící zprávě. Při rozhodování o projektech k poskytnutí dotace nelze kráti požadované financování nebo měnit pořadí stanovené v hodnocení projektů dle předchozího schválení Výborem Regionální rady.

### **Oznámení žadatelům**

Žadatelům, jejichž projektové žádosti byly VRR vybrány k poskytnutí dotace, je zaslán dopis s oznámením, že jejich projekt byl vybrán VRR k uzavření Smlouvy o poskytnutí dotace a bude předán k další administraci.

Následně je provedeno předání Seznamu projektů vybraných k poskytnutí dotace spolu se složkami projektů (originály) z OŘP na OKP.

### **Etapa 3 - Příprava a uzavření Smlouvy o poskytnutí dotace**

Smlouva o poskytnutí dotace bude s žadatelem uzavřena za předpokladu, že příjemce dodá včas všechny požadované dokumenty v souladu s údaji uvedenými v projektu.

### **Kontrola ex-ante**

U projektových žádostí vybraných k poskytnutí dotace je, v okamžiku doložení všech požadovaných příloh, prováděn výběr vzorku operací. Na základě toho jsou prováděny kontroly ex-ante, jejichž cílem je ověřit věcnou správnost údajů uvedených v projektu v místě realizace projektu, posoudit na místě stav projektu a předejít tak případným budoucím problémům při jeho implementaci.

Pokud jsou u projektu na základě kontroly ex-ante shledány nedostatky a zjištěný stav nevyhovuje požadavkům kontroly ex-ante, je projekt navržen k vyřazení. VRR na svém nejbližším jednání tento projekt vyřadí.

|                                |                 |                   |
|--------------------------------|-----------------|-------------------|
| Datum vydání:<br>prosinec 2011 | Verze č.<br>1.0 | Stránka 162 z 208 |
|--------------------------------|-----------------|-------------------|

## Podpis smlouvy o poskytnutí dotace

Smlouva o poskytnutí dotace je uzavírána mezi žadatelem a Řídícím orgánem. Přípravu Smlouvy o poskytnutí dotace zajišťuje ÚRR.

## Povinnosti příjemců

Příjemce je povinen:

- realizovat projekt v souladu s jím předloženou projektovou žádostí, a to včetně předloženého rozpočtu, jakékoliv změny, s výjimkou vybraných změn uvedených v Příručce pro příjemce, musejí být předem schváleny poskytovatelem prostředků,
- postupovat při realizaci projektu dle dokumentů stanovených Řídícím orgánem a v souladu s platnou českou a evropskou legislativou,
- zajistit udržitelnost výstupů a výsledků projektu po dobu 5 let od finančního ukončení projektu,
- zajistit udržitelnost výstupů a výsledků projektu po dobu 5 let od finančního ukončení projektu (v případě MSP 3 roky),
- zajistit závazek ve všech dodavatelských smlouvách týkajících se realizace projektu, že subdodavatelé poskytnou po dobu 10 let ode dne uzavření Smlouvy o poskytnutí dotace všem subjektům provádějícím kontrolu nezbytné informace týkající se subdodavatelských činností souvisejících s projektem. Příjemce se zavazuje zajistit, že výše uvedené splní i případný partner příjemce,
- neprodleně informovat poskytovatele o změnách, které ovlivňují jeho ekonomickou sféru nebo které mají na realizaci projektu vliv,
- práva a povinnosti dle Smlouvy o poskytnutí dotace není příjemce oprávněn převést na třetí osobu bez předchozího písemného souhlasu poskytovatele,
- zajistit propagaci projektu v souladu se stanovenými dokumenty,
- dodržovat pravidla hospodářské soutěže a pravidla zadávání veřejných zakázek,
- učinit nezbytná opatření k zamezení střetu zájmů, finančních podvodů a korupčního jednání ze strany příjemce či jeho zaměstnanců a partnerů příjemce.

Povinnosti příjemců jsou blíže definovány ve Smlouvě o poskytnutí dotace a v dokumentaci k výzvě pro danou výzvu.

## 8.1.2. Integrované projekty

Integrované projekty (IgP) představují:

- vzájemně navazující a podmiňující projekty, nebo
- koordinační projekt – což je nástroj pro řešení specifických témat, který se zaměřuje na koordinaci jednotlivých projektů z důvodu zajištění jejich vzájemné návaznosti a sjednocení požadavků na výstupy, výsledky a rozpočet. Podporovány budou pouze ty individuální projekty, které jsou zahrnuty v Integrovaném projektu.

Podrobné informace o podmínkách pro předkládání a realizaci IgP jsou vždy specifikovány v příslušné Výzvě.

## Vyhlášení výzvy a předkládání integrovaných projektů

Regionální rada na základě plánu výzev schváleného VRR vyhláší výzvu k předkládání integrovaných projektů na webových stránkách [www.rr-strednimorava.cz](http://www.rr-strednimorava.cz), přičemž zveřejňuje

|                                |                 |                   |
|--------------------------------|-----------------|-------------------|
| Datum vydání:<br>prosinec 2011 | Verze č.<br>1.0 | Stránka 163 z 208 |
|--------------------------------|-----------------|-------------------|

kompletní dokumentaci potřebnou ke zpracování a předložení IgP. Řídící orgán zajistí pro žadatele podrobné pokyny ve formě dokumentace k výzvě, která obsahuje nezbytné informace týkající se zpracování IgP.

### **Předložení a hodnocení projektových žádostí**

Příjem IgP jako celku probíhá stejným způsobem jako příjem individuálních projektů – tzn., že předkladatel předloží v daném termínu na místně příslušné pracoviště formulář žádosti IgP, včetně požadovaných příloh, případně je formulář IgP nahrazen Smlouvou o partnerství a spolupráci v rámci realizace integrovaného projektu a to dle podmínek pro předkládání IgP specifikovaných v příslušné výzvě.

Určení pracovníci OŘP budou v případě potřeby komunikovat ve věci jednotlivých dílčích projektů s jejich předkladateli a také s předkladatelem integrovaného projektu jako celku (koordinátorem). Pro administraci projektových žádostí naplňujících IgP je stejně jako u individuálních projektů, využíván etapový systém shodný s Individuálními projekty. Projektové žádosti naplňující IgP a jejich přílohy jsou v rámci etapy 1 kontrolovány z hlediska kritérií přijatelnosti a formálních náležitostí. Podmínky pro splnění jsou součástí dokumentace k výzvě.

### **Věcné hodnocení přijatých projektových žádostí Etapa 1**

V rámci Etapy 1. je věcné hodnocení přijatých projektových žádostí naplňujících IgP prováděno pomocí multikriteriálního bodového hodnocení, a to vždy prostřednictvím projektových žádostí naplňujících IgP. Monitorovací výbor schválil hodnotící kritéria, která jsou zveřejněna okamžikem vyhlášení výzvy spolu s dokumentací k výzvě. Každá projektová žádost naplňující IgP je hodnocena dle těchto kritérií formou zápisu do tzv. bodovacích tabulek vyhotovených zvlášť pro každou oblast podpory ROP Střední Morava.

K projektové žádosti mohou být zpracovány externí odborné posudky, které mohou sloužit jako podklad při hodnocení projektových žádostí.

Výstupem z hodnocení projektových žádostí je Souhrnná hodnotící zpráva. Souhrnná hodnotící zpráva obsahuje informace o hodnocených projektových žádostech a o případných náhradních projektových žádostech k dopracování jak pro IgP, tak i pro projekt na koordinaci IgP.

### **Schválení projektové žádosti IgP Výborem Regionální rady k dopracování**

VRR na svém jednání schvaluje doporučené projektové žádosti naplňující IgP k dopracování jako celky (pokud ve výzvě na předkládání projektových žádostí není uvedeno jinak). Současně se schválením projektové žádosti IgP k dopracování jsou schváleny i projektové žádosti jednotlivých IP, které ji naplňují.

### **Oznámení žadatelům**

Žadatelům, jejichž projektové žádosti IgP byly VRR vybrány k dopracování, je zaslán dopis s oznámením, že jejich projektová žádost byla vybrána VRR k dopracování.

### **Etapa 2 – Dopracování projektu**

V rámci Etapy 2 probíhá dopracování projektů žadatelem dle požadavků na přílohy k dopracování, které jsou uvedeny v příloze dokumentu výzvy. Lhůta pro dopracování projektu je definována v závislosti na velikosti projektu. Pracovníci ÚRR si mohou vyžádat i další dokumentaci potřebnou pro daný projekt.

|                                |                 |                   |
|--------------------------------|-----------------|-------------------|
| Datum vydání:<br>prosinec 2011 | Verze č.<br>1.0 | Stránka 164 z 208 |
|--------------------------------|-----------------|-------------------|

## Věcné hodnocení přijatých projektových žádostí Etapa 2

Hodnocení projektu v rámci Etapy 2 probíhá na základě tří skupin dílčích kritérií, na které se odpovídá ANO/NE. Jedná se o kritérium eliminační.

Výstupem z hodnocení projektů je Souhrnná hodnotící zpráva Etapa 2. Souhrnná hodnotící zpráva obsahuje informace o hodnocených projektech a je předložena na jednání VRR jako součást tisku, který schvaluje a vybírá projekty, kterým bude poskytnuta dotace.

### Schválení projektu Výborem Regionální Rady k poskytnutí dotace

Členové VRR na svém zasedání rozhodují o projektech k poskytnutí dotace v pořadí uvedeném v Souhrnné hodnotící zprávě. Při rozhodování o projektech k poskytnutí dotace nelze krátit požadované financování nebo měnit pořadí stanovené v hodnocení projektů dle předchozího schválení Výborem Regionální rady.

### Oznámení žadatelům

Žadatelům, jejichž projekty byly VRR vybrány k poskytnutí dotace, je zaslán dopis s oznámením, že jejich projekt byl vybrán VRR k uzavření Smlouvy o poskytnutí dotace či Smlouvy o koordinaci IgP a bude předán k další administraci.

Podmínky nutné pro podpis Smlouvy o poskytnutí dotace a Smlouvy o koordinaci IgP jsou uvedeny v dokumentaci k výzvě.

## Etapa 3 – Příprava a uzavření Smlouvy o poskytnutí dotace a Smlouvy o koordinaci IgP

Před podpisem Smlouvy o poskytnutí dotace či Smlouvy o koordinaci IgP je pracovníky OKP na základě výběru vzorku operací provedena kontrola ex-ante a kontrola údajů v IS. Následně je uzavřena Smlouva o poskytnutí dotace, a to s každým předkladatelem individuálního projektu tvořícího součást IgP samostatně. Dále je také uzavřena Smlouva o koordinaci integrovaného projektu s předkladatelem integrovaného projektu. Vypracování Smlouvy o poskytnutí dotace a Smlouvy o koordinaci integrovaného projektu zajišťuje ÚRR.

Předkladatel IgP svým podpisem stvrzuje, že plně odpovídá za realizaci IgP (včetně aktivit realizovaných předkladateli individuálních projektů), naplnění monitorovacích indikátorů výsledku a výstupu, dodržení harmonogramu realizace integrovaného projektu a dodržení všech povinností stanovených smlouvou o poskytnutí dotace, jejími přílohami a závaznými manuály a příručkami.

### 8.1.3. Integrovaný plán rozvoje města IPRM

IPRM jsou v rámci ROP Střední Morava realizovány v rámci oblasti podpory 2.1 Rozvoj regionálních center.

#### Subjekty zapojené do realizace IPRM

- Ministerstvo pro místní rozvoj ČR – podílí se na koncipování přístupu a koordinaci provázanosti IPRM mezi jednotlivými operačními programy.
- Řídící orgány tematických operačních programů – jsou informováni o schválených IPRM, jejich předkladatelích a projektech či projektových záměrech naplňujících daný IPRM. Dále v rámci svých výzev pro předkládání projektů bonifikují dílčí projekty naplňující IPRM a to dle usnesení vlády ČR č. 883 ze dne 13. 8. 2007.
- Řídící orgán ROP Střední Morava – hodnotí IPRM, monitoruje a dohlíží na realizaci IPRM a dílčích projektů naplňujících IPRM předložených do ROP Střední Morava. Dále

|                                |                 |                   |
|--------------------------------|-----------------|-------------------|
| Datum vydání:<br>prosinec 2011 | Verze č.<br>1.0 | Stránka 165 z 208 |
|--------------------------------|-----------------|-------------------|

provádí alokace finančních prostředků a platby dotací subjektům realizujícím dílčí projekty naplňující IPRM.

- Předkladatel IPRM (statutární město Olomouc/Zlín)- vypracovává IPRM a zodpovídá za jeho realizaci, monitoring a plnění cílů. Podílí se na hodnocení předložených dílčích projektů naplňujících IPRM. V rámci přípravy IPRM zabezpečuje veřejné projednání záměrů IPRM.
- Manažer IPRM - pracovník předkladatele IPRM, který zajišťuje přípravu, koordinaci realizace, monitoring a dílčí vyhodnocování IPRM a spolupracuje s předkladateli dílčích projektů v oblasti monitorování dílčích projektů IPRM.
- Předkladatel dílčího projektu – připravuje a zpracovává dílčí projekt a plně odpovídá za realizaci tohoto projektu. Současně je povinen informovat statutární město Olomouc/Zlín (předkladatele IPRM) o postupu realizace a udržitelnosti dílčího projektu.

### **Vyhlášení výzvy k předkládání integrovaného plánu rozvoje města**

Regionální rada vyhláší výzvu k předkládání IPRM na webových stránkách [www.rr-strednimorava.cz](http://www.rr-strednimorava.cz). Řídící orgán zde rovněž zajišťuje pro předkladatele IPRM zveřejnění podrobných pokynů, které obsahují nezbytné informace týkající se zpracování IPRM a další dokumentaci potřebnou k předložení a realizaci IPRM.

Výzvy k předkládání IPRM spolu s příslušnou dokumentací schvaluje VRR. Alokační výzva IPRM je stanovena v EUR.

### **Předložení a hodnocení IPRM**

Předkladatel předkládá IPRM v daném termínu na místě příslušného pracoviště včetně všech definovaných příloh. Hodnocení IPRM je prováděno dle hodnotících kritérií schválených Monitorovacím výborem, která jsou součástí zveřejněné dokumentace pro danou výzvu.

IPRM a jeho přílohy jsou kontrolovány z hlediska přijatelnosti, formálních náležitostí a je provedeno věcné hodnocení. IPRM jsou v rámci věcného hodnocení předloženy k připomínkování a stanovisku řídicím orgánům tematických operačních programů dotčených příslušným IPRM.

Výstupem z hodnocení IPRM je doporučení či nedoporučení IPRM ke schválení v podobě souhrnné hodnotící zprávy, která je předložena ke schválení VRR.

### **Oznámení žadatelům**

O schválení IPRM jsou předkladatelé informováni dopisem předsedy RR, kde jsou mj. stanoveny podmínky a podklady nutné k dopracování před podpisem Smlouvy o realizaci IPRM.

### **Smlouvy o realizaci IPRM**

Smlouva o realizaci IPRM je závazným dokumentem a nástrojem řízení pro průběh realizace IPRM. Vypracování Smlouvy o realizaci IPRM, kterou uzavírá Řídící orgán a statutární město, zajišťuje ÚRR. Vzory smluv jsou součástí dokumentace pro danou výzvu.

### **Realizace, kontrola a monitorování IPRM**

Realizace IPRM je prováděna prostřednictvím dílčích projektů naplňujících IPRM, které musí být v souladu s aktivitami definovanými v IPRM. Výzvy k předkládání dílčích projektů naplňujících IPRM jsou vyhlášovány dle harmonogramu IPRM a v souladu s platným

|                                |                 |                   |
|--------------------------------|-----------------|-------------------|
| Datum vydání:<br>prosinec 2011 | Verze č.<br>1.0 | Stránka 166 z 208 |
|--------------------------------|-----------------|-------------------|

Harmonogramem výzev ROP Střední Morava pro dané období. Alokace pro tyto výzvy je v Kč.

Za koordinaci realizace IPRM je zodpovědný předkladatel IPRM, tedy konkrétní statutární město. Město provádí výběr dílčích projektů, které jsou zařazeny do indikativního seznamu projektů naplňujících IPRM. Výběr je prováděn transparentním způsobem při respektování pravidel rovných příležitostí a principu partnerství, efektivního čerpání prostředků SF a dosažení synergického efektu. Projekty schválené městem jsou následně předkládány formou standardní projektové žádosti Řídicímu orgánu ROP Střední Morava, který posuzuje jednotlivé projekty dle nastavených podmínek.

Hodnocení projektových žádostí (dílčích projektů naplňujících OPRM) prochází kontrolou přijatelnosti, formálních náležitostí a věcným hodnocením, přičemž město se podílí v rámci věcného hodnocení na posuzování souladu projektu s cíli IPRM.

Uzavření smlouvy o poskytnutí dotace na individuální projekt s předkladateli dílčích projektů naplňujících IPRM je podmíněno uzavřením Smlouvy o partnerství a spolupráci při realizaci IPRM mezi tímto příjemcem a předkladatelem IPRM.

Projekty předkládané do jiných (tematických) operačních programů budou předkládány v rámci standardních podmínek těchto programů. Předkladatelé dílčích projektů naplňujících IPRM mohou v rámci tematických operačních programů získat 10% bonifikaci v rámci hodnocení projektových žádostí.

Příjemci mají povinnost součinnosti s předkladatelem IPRM při předkládání monitorovacích hlášení/zpráv, případně při dalších činnostech definovaných Smlouvou o partnerství a spolupráci při realizaci IPRM.

Příjemci dotace dílčích projektů IPRM realizují tyto projekty v souladu s podmínkami příslušného operačního programu a v souladu se schválenými dokumenty IPRM, v souladu se Smlouvou o poskytnutí dotace na individuální projekt a dalšími dokumenty, které Řídicí orgán stanoví. Administrativní postupy pro tyto dílčí projekty se až na definovaná specifika (blíže rozpracována v Metodické pokynu IPRM a OM) řídí stejnými pravidly jako administrativní postupy pro klasické individuální projekty.

Předkladatel IPRM pravidelně provádí monitorování IPRM jako celku, a to formou Ročních zpráv o realizaci IPRM. Předkladatel IPRM spolupracuje s Řídicím orgánem při evaluačních aktivitách a analýzách. Po ukončení posledního dílčího projektu IPRM předkládá manažer IPRM Závěrečnou zprávu o realizaci IPRM.

Případné aktualizace a změny IPRM jsou prováděny pod metodickým vedením Řídicího orgánu.

Kontrolu a dohled nad realizací IPRM provádí Řídicí orgán. Řídicí orgán monitoruje pouze projekty, které spadají do ROP Střední Morava, nikoliv pod ostatní tematické operační programy. U těchto projektů budou požadovány pouze obecné informace.

Řídicí orgán poskytuje platby příjemcům dílčích projektů IPRM na základě prokázaných způsobilých výdajů stejným způsobem jako u klasických individuálních projektů.

#### 8.1.4. Integrovaný plán rozvoje území

IPRÚ jsou v rámci ROP Střední Morava realizovány v rámci oblasti podpory 3.1 Integrovaný rozvoj cestovního ruchu a podoblasti podpory 3.3.1 Podnikatelská infrastruktura na území definovaném oblastí podpory 3.1.

##### Subjekty zapojené do realizace IPRÚ

|                                |                 |                   |
|--------------------------------|-----------------|-------------------|
| Datum vydání:<br>prosinec 2011 | Verze č.<br>1.0 | Stránka 167 z 208 |
|--------------------------------|-----------------|-------------------|

- Řídící orgán ROP Střední Morava – hodnotí a schvaluje IPRÚ, monitoruje a dohlíží na realizaci IPRÚ, koordinuje zpracování aktualizací IPRÚ, provádí výběr dílčích projektů naplňujících IPRÚ a sleduje a monitoruje realizaci a udržitelnost dílčích projektů naplňujících IPRÚ. Dále provádí platby dotace subjektům realizujícím dílčí projekty naplňující IPRÚ.
- Předkladatel IPRÚ - vypracovává IPRÚ, zodpovídá za jeho realizaci a plnění cílů; zabezpečuje zpracování evaluací a případných aktualizací IPRÚ. Vydává stanovisko k hodnoceným dílčím projektům naplňujícím IPRÚ. Metodicky vede a komunikuje s předkladateli dílčích projektů. V rámci přípravy IPRÚ zabezpečuje veřejné projednání záměrů IPRÚ.
- Manažer IPRÚ - pracovník předkladatele IPRÚ, který zajišťuje přípravu, koordinaci realizace, monitoring a dílčí vyhodnocování IPRÚ a spolupracuje s předkladateli dílčích projektů v oblasti monitorování dílčích projektů IPRÚ a případně může poskytovat metodickou pomoc předkladatelům a realizátorům dílčích projektů.
- Předkladatel dílčího projektu – připravuje a zpracovává dílčí projekt a plně odpovídá za realizaci tohoto projektu. Současně je povinen informovat předkladatele IPRÚ o postupu realizace a udržitelnosti dílčího projektu.

### **Vyhlášení výzvy k předkládání integrovaného plánu rozvoje území**

Regionální rada vyhlašuje výzvu k předkládání IPRÚ na webových stránkách [www.rr-strednimorava.cz](http://www.rr-strednimorava.cz). Řídící orgán zde rovněž zajišťuje pro předkladatele IPRÚ zveřejnění podrobných pokynů, které obsahují nezbytné informace týkající se zpracování IPRÚ a další dokumentaci potřebnou k předložení a realizaci IPRÚ.

Výzvy k předkládání IPRÚ spolu s příslušnou dokumentací schvaluje VRR.

### **Předložení a hodnocení IPRÚ**

Předkladatel předkládá IPRÚ v daném termínu na místně příslušném pracovišti včetně všech definovaných příloh. Hodnocení IPRÚ je prováděno dle hodnotících kritérií schválených Monitorovacím výborem, která jsou součástí zveřejněné dokumentace pro danou výzvu.

IPRÚ a jeho přílohy jsou kontrolovány z hlediska přijatelnosti, formálních náležitostí a je provedeno věcné hodnocení.

Výstupem z hodnocení IPRÚ je doporučení či nedoporučení IPRÚ ke schválení v podobě souhrnné hodnotící zprávy, která je předložena ke schválení VRR.

### **Oznámení žadatelům**

O schválení IPRÚ jsou předkladatelé informováni dopisem předsedy RR.

### **Smlouvy ke koordinaci IPRÚ**

Na území Olomouckého kraje je koordinace IPRÚ zajištěna na základě Smluv o partnerství a spolupráci mezi Řídícím orgánem a předkladateli IPRÚ v Olomouckém kraji.

Na území Zlínského kraje je koordinace IPRÚ zajišťována formou individuálního projektu na základě Smlouvy o poskytnutí dotace na individuální projekt mezi řídícím orgánem a předkladatelem IPRÚ ve Zlínském kraji.

Vypracování smluv zajišťuje ÚRR. Vzory smluv jsou součástí dokumentace pro danou výzvu v rámci oblasti podpory 4.2, kde je vyčleněna alokace na koordinaci IPRÚ.

|                                |                 |                   |
|--------------------------------|-----------------|-------------------|
| Datum vydání:<br>prosinec 2011 | Verze č.<br>1.0 | Stránka 168 z 208 |
|--------------------------------|-----------------|-------------------|



## Realizace, kontrola a monitorování IPRÚ

Realizace IPRÚ je prováděna prostřednictvím dílčích projektů naplňujících IPRÚ, které musí být v souladu s aktivitami definovanými v IPRÚ se záměrem naplnit cíle schváleného IPRÚ. Výzvy k předkládání dílčích projektů naplňujících IPRÚ budou vyhlašovány dle harmonogramu IPRÚ a v souladu s platným Harmonogramem výzev ROP Střední Morava pro dané období.

Za koordinaci realizace jednotlivých IPRÚ je zodpovědný předkladatel IPRÚ. Financování aktivit zaměřených na koordinaci IPRÚ na území Zlínského kraje provádí Zlínský kraj a na území Olomouckého kraje Řídící orgán. Všechny zapojené subjekty musí respektovat princip partnerství přiči všemi realizovanými aktivitami a cílovými skupinami.

Projekty jsou předkládány formou standardní projektové žádosti Řídícímu orgánu ROP Střední Morava, který posuzuje jednotlivé projekty dle nastavených podmínek. Hodnocení projektových žádostí (dílčích projektů naplňujících IPRÚ) prochází kontrolou přijatelnosti, formálních náležitostí a věcným hodnocením, přičemž v rámci věcného hodnocení se předkladatel IPRÚ podílí na posuzování souladu projektu s cíli a strategií IPRÚ.

Podpis Smlouvy o poskytnutí dotace na individuální projekt s předkladateli individuálních projektů naplňujících IPRÚ je možno podmínit tím, že příjemce bude mít uzavřenu Smlouvu o partnerství a spolupráci při realizaci IPRÚ s předkladatelem IPRÚ.

Příjemci mají povinnost součinnosti s předkladatelem IPRÚ při předkládání monitorovacích hlášení/zpráv, případně při dalších činnostech definovaných Smlouvou o partnerství a spolupráci při realizaci IPRÚ.

Příjemci dotace dílčích projektů naplňujících IPRÚ realizují tyto projekty v souladu s podmínkami ROP Střední Morava a v souladu se schválenými dokumenty IPRÚ, v souladu se Smlouvou o poskytnutí dotace na individuální projekt a dalšími dokumenty, které ŘO stanoví. Administrativní postupy pro tyto dílčí projekty se až na definovaná specifika (blíže rozpracována v Metodické pokynu IPRÚ a OM) řídí stejnými pravidly jako administrativní postupy pro klasické individuální projekty.

Předkladatel IPRÚ pravidelně provádí monitorování IPRÚ jako celku, a to formou Ročních zpráv o realizaci IPRÚ. Předkladatel IPRÚ spolupracuje s Řídícím orgánem při evaluačních aktivitách a analýzách. Po ukončení posledního dílčího projektu IPRÚ předkládá manažer IPRÚ Závěrečnou zprávu o realizaci IPRÚ.

Případné aktualizace a změny IPRÚ jsou prováděny pod metodickým vedením Řídícího orgánu.

Kontrolu a dohled nad realizací IPRÚ provádí Řídící orgán.

Řídící orgán poskytuje platby příjemcům dílčích projektů IPRÚ na základě prokázaných způsobilých výdajů, a to stejným způsobem jako u klasických individuálních projektů.

### 8.1.5. Koncepty

Koncepty jsou v rámci ROP Střední Morava realizovány v rámci oblasti podpory 2.2 Rozvoj měst, podoblasti podpory 2.2.9 Integrované projekty ve městech nad 5000 obyvatel, 2.2.10 Integrované projekty rozvoje zón a oblasti podpory 2.4 Podpora podnikání.

#### Subjekty zapojené do realizace Konceptů

- Řídící orgán ROP Střední Morava – hodnotí a schvaluje Koncepty, monitoruje a dohlíží na realizaci Konceptu a na jednotlivé projekty naplňující Koncept předložených do ROP

|                                |                 |                   |
|--------------------------------|-----------------|-------------------|
| Datum vydání:<br>prosinec 2011 | Verze č.<br>1.0 | Stránka 169 z 208 |
|--------------------------------|-----------------|-------------------|

Střední Morava, provádí platby dotace subjektům realizující jednotlivé projekty naplňujících Koncept.

- Předkladatel Konceptu - vypracovává Koncept a zodpovídá za jeho realizaci, monitoring a plnění cílů. V rámci přípravy Konceptu zabezpečuje veřejné projednání záměrů Konceptu, a to dle podmínek specifikovaných ve Výzvě k předkládání Konceptů.
- Předkladatel jednotlivých projektů naplňujících Koncept – připravuje a zpracovává jednotlivé projekty naplňujících Koncept a plně odpovídá za realizaci tohoto projektu. Současně je povinen informovat předkladatele Konceptu o postupu realizace a udržitelnosti jednotlivých projektů naplňujících Koncept.

### **Vyhlášení výzvy k předkládání Konceptů**

Regionální rada vyhlašuje výzvu k předkládání Konceptů na webových stránkách [www.rr-strednimorava.cz](http://www.rr-strednimorava.cz) v souladu s platným Harmonogramem výzev ROP Střední Morava pro dané období. Řídící orgán zde rovněž zajišťuje pro předkladatele Konceptu zveřejnění podrobných pokynů, které obsahují nezbytné informace týkající se zpracování Konceptu a další dokumentaci potřebnou k předložení a realizaci Konceptu.

Výzvy k předkládání Konceptů spolu s příslušnou dokumentací schvaluje VRR.

### **Etapa 1 - Příjem, kontrola a hodnocení Konceptů**

#### **Příjem Konceptů**

Předkladatel předkládá Koncept v daném termínu na místně příslušném pracovišti včetně všech definovaných příloh. Po vypršení konečného termínu a hodiny pro příjem projektových žádostí ORP přistoupí k otevření obálek.

#### **Kontrola přijatelnosti a kontrola formálních náležitostí přijatých Konceptů**

Koncept a jeho přílohy jsou kontrolovány z hlediska přijatelnosti a formálních náležitostí. Podmínky pro splnění jsou součástí dokumentace k Výzvě k předkládání Konceptů.

Splňuje-li Koncept všechna kritéria přijatelnosti, postupuje do další fáze procesu, kterou je kontrola formálních náležitostí.

V případě, že Koncept nesplní kritéria přijatelnosti nebo neodstraní nedostatky v rámci kontroly formálních náležitostí, je vyřazen z další administrace a navržen k vyřazení.

Po provedené kontrole přijatelnosti a formálních náležitostí se zpracovává hodnotící zpráva. Její součástí jsou seznamy Konceptů vyřazených na základě kontroly přijatelnosti a kontroly formálních náležitostí.

Koncepty, které úspěšně prošly kontrolou formálních náležitostí i kontrolou přijatelnosti, postupují do další fáze procesu administrace.

#### **Věcné hodnocení přijatých Konceptů**

V rámci Etapy 1. je věcné hodnocení přijatých Konceptů prováděno pomocí multikriteriálního bodového hodnocení. Monitorovací výbor schválil hodnotící kritéria, která jsou zveřejněna okamžikem vyhlášení výzvy spolu s dokumentací k výzvě. Každý Koncept je hodnocen dle těchto kritérií formou zápisu do tzv. bodovacích tabulek vyhotovených zvlášť pro každou oblast podpory ROP Střední Morava.

Ke Konceptům mohou být zpracovány externí odborné posudky, které mohou sloužit jako podklad při hodnocení Konceptů.

|                                |                 |                   |
|--------------------------------|-----------------|-------------------|
| Datum vydání:<br>prosinec 2011 | Verze č.<br>1.0 | Stránka 170 z 208 |
|--------------------------------|-----------------|-------------------|

Výstupem z hodnocení Konceptů je Souhrnná hodnotící zpráva. Souhrnná hodnotící zpráva obsahuje informace o hodnocených Konceptech.

### **Schválení Konceptů Výborem Regionální rady k dopracování**

Členové VRR rozhodují o Konceptech k dopracování v pořadí uvedeném v Souhrnné hodnotící zprávě. Při rozhodování o schválení Konceptů k dopracování nelze krátit požadované financování nebo měnit pořadí stanovené v hodnocení Konceptů dle získaných bodů.

VRR může kromě doporučených Konceptů k dopracování schválit i náhradní Koncepty k dopracování.

### **Oznámení žadatelům**

Předkladatelé, jejichž Koncepty byly VRR vybrány k dopracování, je zaslán dopis s oznámením, že jejich Koncept byl vybrán VRR k dopracování.

## **Etapa 2 – Dopracování Konceptu**

V rámci Etapy 2 probíhá dopracování Konceptů předkladatelem dle požadavků na přílohy k dopracování, které jsou uvedeny v příloze dokumentu výzvy. Pracovníci ÚRR si mohou vyžádat i další dokumentaci potřebnou pro daný Koncept.

### **Věcné hodnocení přijatých Konceptů Etapa 2**

Hodnocení Konceptů v rámci Etapy 2 probíhá na základě tří skupin dílčích kritérií, na které se odpovídá ANO/NE. Jedná se o kritérium eliminační.

Výstupem z hodnocení Konceptů je Souhrnná hodnotící zpráva Etapa 2. Souhrnná hodnotící zpráva obsahuje informace o hodnocených Konceptech a je předložena na jednání VRR jako součást tisku, který schvaluje Koncepty.

### **Schválení Konceptu Výborem Regionální Rady**

Členové VRR na svém zasedání rozhodují o schválení Konceptů v pořadí uvedeném v Souhrnné hodnotící zprávě.

### **Oznámení žadatelům**

Žadatelům, jejichž Koncepty byly VRR schváleny, je zaslán dopis s oznámením, že jejich Koncept byl vybrán VRR schválen k uzavření Smlouvy o realizaci Konceptu a bude předán k další administraci.

Následně je provedeno předání Seznamu schválených Konceptů spolu se složkami jednotlivých Konceptů (originály) z OŘP na OKP.

## **Etapa 3 - Příprava a uzavření Smlouvy o realizaci Konceptu**

Smlouva o realizaci Konceptu je závazným dokumentem a nástrojem řízení pro průběh realizace Konceptu. Smlouvu uzavírá Řídící orgán ROP Střední Morava na území Olomouckého a Zlínského kraje s předkladatelem, jehož Koncept byl VRR schválen k realizaci.

Pokud předkladatelem Konceptu a individuálního projektu naplňující Koncept je jeden subjekt, nedojde k uzavření Smlouvy o realizaci Konceptu, ale vzhledem k totožným údajům se uzavře Smlouva o poskytnutí dotace na individuální projekt naplňující Koncept. Vzory smluv jsou součástí dokumentace pro danou výzvu.

|                                |                 |                   |
|--------------------------------|-----------------|-------------------|
| Datum vydání:<br>prosinec 2011 | Verze č.<br>1.0 | Stránka 171 z 208 |
|--------------------------------|-----------------|-------------------|

Po schválení Konceptů Výborem Regionální rady regionu soudržnosti Střední Morava budou vyhlášeny specifické výzvy na předkládání projektových žádostí naplňujících schválený Koncept. Při předložení projektů naplňujících Koncept v rámci následné výzvy, musí být splněny u finanční a ekonomické analýzy následující eliminační podmínky

### **Realizace, kontrola a monitorování Konceptu**

Realizace Konceptu je prováděna prostřednictvím jednotlivých projektů naplňujících Koncept, které musí být v souladu s aktivitami definovanými v Konceptu se záměrem naplnit cíle schváleného Konceptu. Výzvy k předkládání jednotlivých projektů naplňujících Koncept budou vyhlášovány dle harmonogramu Konceptu a v souladu s platným Harmonogramem výzev ROP Střední Morava pro dané období.

Za koordinaci realizace Konceptu je zodpovědný předkladatel Konceptu. Realizace Konceptu je prováděna prostřednictvím jednotlivých projektů naplňujících Koncept, které musí být v souladu s aktivitami definovanými v Konceptu. Administrativní postupy pro jednotlivé projekty naplňujících Koncept předkládané v rámci Konceptu se řídí stejnými pravidly jako administrativní postupy pro individuální projekty.

Projekty jsou předkládány formou standardní projektové žádosti Řídícímu orgánu ROP Střední Morava, který posuzuje jednotlivé projekty dle nastavených podmínek. Hodnocení projektových žádostí (jednotlivých projektů naplňujících Koncept) prochází kontrolou přijatelnosti, formálních náležitostí a věcným hodnocením.

Podpis Smlouvy o poskytnutí dotace na individuální projekt s předkladateli individuálních projektů naplňujících Koncept bude podmíněn tím, že příjemce bude mít uzavřenu Smlouvu o partnerství a spolupráci při realizaci Konceptu s předkladatelem Konceptu. Tato Smlouva o partnerství a spolupráci při realizaci Konceptu nebude uzavírána v případech, kdy předkladatel Konceptu a individuálního projektu naplňujícího Koncept je stejným subjektem.

Příjemci mají povinnost součinnosti s předkladatelem Konceptu při předkládání monitorovacích hlášení/zpráv, případně při dalších činnostech definovaných Smlouvou o partnerství a spolupráci při realizaci Konceptu.

Příjemci dotace jednotlivých projektů naplňujících Koncept realizují tyto projekty v souladu s podmínkami ROP Střední Morava a v souladu se schválenými dokumenty Konceptu, v souladu se Smlouvou o poskytnutí dotace na individuální projekt, popř. Smlouvou o partnerství a spolupráci při realizaci Konceptu mezi příjemcem a předkladatelem Konceptu a dalšími dokumenty, které ŘO stanoví. Administrativní postupy pro tyto jednotlivé projekty se až na definovaná specifika (blíže rozpracována v Metodickém pokynu Pro zpracování a realizaci Konceptů K a OM) řídí stejnými pravidly jako administrativní postupy pro klasické individuální projekty.

Předkladatel Konceptu pravidelně provádí monitorování Konceptu jako celku v souladu se Smlouvou o realizaci Konceptu uzavřenou mezi Řídícím orgánem a předkladatelem Konceptu, a to formou Ročních zpráv o realizaci Konceptu. Předkladatel Konceptu spolupracuje s Řídícím orgánem při evaluačních aktivitách a analýzách. Po ukončení posledního z jednotlivých projektů naplňujících Koncept (s výjimkou projektu na koordinaci realizace Konceptu) předkládá předkladatel Konceptu Závěrečnou zprávu o realizaci Konceptu.

Případné aktualizace a změny Konceptů jsou prováděny pod metodickým vedením Řídícího orgánu. Kontrolu a dohled nad realizací Konceptů provádí Řídící orgán.

Řídící orgán poskytuje platby příjemcům jednotlivých projektů naplňujících Koncept na základě prokázaných způsobilých výdajů, a to stejným způsobem jako u klasických individuálních projektů.

|                                |                 |                   |
|--------------------------------|-----------------|-------------------|
| Datum vydání:<br>prosinec 2011 | Verze č.<br>1.0 | Stránka 172 z 208 |
|--------------------------------|-----------------|-------------------|

### 8.1.6. Inovační vouchery

Inovační vouchery jsou v rámci ROP Střední Morava realizovány v rámci oblasti podpory 2.2 Rozvoj měst a podoblasti podpory 2.2.8 Rozvoj finančních nástrojů a pilotní projekty.

#### Subjekty zapojené do realizace Inovačních voucherů

- Řídící orgán ROP Střední Morava
- Předkladatel projektu zaměřeného na pilotní ověření inovačních voucherů
- Podnikatelské subjekty, které se formou partnerské účasti stanou příjemcem inovačního voucheru.
- Vědeckovýzkumné instituce zapojené do poskytování služeb směřujících k inovačním aktivitám podnikatelských subjektů.

#### Administrace bude probíhat v těchto krocích:

Řídící orgán vyhlásí výzvu k předkládání projektových žádostí v rámci podoblasti podpory 2.2.8 Rozvoj finančních nástrojů a pilotní projekty ROP Střední Morava.

Předkladatel předloží projektovou žádost v daném termínu na místě příslušném pracovišti včetně všech definovaných příloh. Po vypršení konečného termínu a hodiny pro příjem projektových žádostí Řídící orgán přistoupí k administraci a schvalování projektové žádosti dle standardních postupů a dle jednotlivých etap platných pro individuální projekt.

Součástí předložené projektové žádosti bude i odůvodnění případného výběru/omezení počtu vědeckovýzkumných institucí z důvodu pilotního ověření fungování nástroje inovačních voucherů. Mezi vědeckovýzkumnými institucemi a předkladatelem bude uzavřena rámcová Smlouva o zprostředkování inovací.

Po schválení projektové žádosti k financování VRR uzavře Řídící orgán s předkladatelem projektu Smlouvu o poskytnutí dotace. Další postup administrace projektu bude uveden v dokumentaci Výzvy.

## 8.2. Finanční řízení

### Základní informace

Finanční řízení ROP Střední Morava vychází z metodik:

- metodiky finančních toků a kontroly programů spolufinancovaných ze strukturálních fondů, Fondu soudržnosti a Evropského rybářského fondu na programové období 2007 – 2013 s platností od 1. ledna 2011,
- metodiky certifikace výdajů pro programové období 2007 – 2013 s aktuální platností,
- metodik Řídícího orgánu.

Při finančním řízení programu se dále vychází ze „Zásad finančního řízení programu“ a „Finančního plánu ROP SM pro období 2009-2015“, které byly schváleny na jednání VRR dne 30. června 2009, usnesením číslo 061/VRR08/09 a aktualizovány na jednání VRR dne 3. února 2011 usnesením č. 202/VRR23/11.

Systém finančních toků prostředků z rozpočtu EU u ROP Střední Morava je založen na principu financování žádostí o platbu z prostředků rozpočtu Regionální rady, která obdržela prostředky na financování podílů financovaného z rozpočtu EU z rozpočtu kapitoly MMR a podílů prostředků odpovídajícímu národnímu spolufinancování z rozpočtu kapitoly MMR

|                                |                 |                   |
|--------------------------------|-----------------|-------------------|
| Datum vydání:<br>prosinec 2011 | Verze č.<br>1.0 | Stránka 173 z 208 |
|--------------------------------|-----------------|-------------------|

a z rozpočtu krajů. Prostředky z rozpočtu EU jsou následně zpětně proplaceny PCO na účet správce kapitoly MMR.

ROP Střední Morava je financován z ERDF. Každá jednotlivá prioritní osa může být financována pouze z jednoho strukturálního fondu. Žádný projekt nesmí čerpat prostředky současně z různých prioritních os a žádný projekt nesmí být podpořen ani jiným finančním nástrojem EU, ani z jiných národních veřejných zdrojů, samozřejmě s výjimkou stanoveného spolufinancování, křížového financování, příp. dalších podmínek definovaných v příslušné výzvě.

### **Finanční toky ze SF mezi EK a MMR**

Finanční toky prostředků z rozpočtu EU probíhají ve 4 obecných krocích:

1. Evropská komise stanoví celkový objem svého závazku na program a fond za programové období. Po schválení programu zašle České republice na účet PCO předběžnou platbu;
2. Evropská komise zasílá průběžné platby a platbu konečného zůstatku České republice na zdrojový účet PCO na základě žádostí doložených provedenou certifikací;
3. PCO provádí převody prostředků z rozpočtu EU do kapitoly státního rozpočtu MMR (dále jen „SR“);
4. MMR prostřednictvím své kapitoly SR uvolňuje prostředky SR, které mají být kryty z prostředků rozpočtu EU.

Za finanční toky mezi Evropskou komisí a ČR jsou považovány finanční toky probíhající mezi Evropskou komisí a MF, resp. PCO.

Výkonem funkce PCO pro strukturální fondy („SF“) a Fond soudržnosti („CF“) byl rozhodnutím Ministra financí, vydaném na základě usnesení vlády č. 198 ze dne 22. února 2006 pověřen odbor Národní fond Ministerstva financí ČR. PCO spravuje pouze prostředky z rozpočtu EU. Veškeré platby z a do EK probíhají v EUR.

### **Finanční toky mezi MMR, Regionální radou a příjemcem**

Vztah mezi MMR a Regionální radou je upraven Rozhodnutím o poskytnutí dotace vydaného Ministerstvem pro místní rozvoj, dále ustanoveními zákona č. 218/2000 Sb., o rozpočtových pravidlech a Metodikou finančních toků a kontroly.

Platby příjemcům probíhají formou ex-post plateb (zpětné proplácení příjemcem již vynaložených výdajů), či formou modifikovaných plateb (formou poskytnutí prostředků příjemci na základě zkontrolovaných a dosud příjemcem neproplacených dodavatelských faktur). Na základě rozhodnutí ŘO ve spolupráci s MMR a PCO lze realizovat platby i formou průběžného proplácení neuhrazených výdajů (platby ex-ante), což ale představuje změnu ROP Střední Morava. Žádosti příjemců jsou předkládány v národní měně a následně i jejich proplácení probíhá v národní měně.

Na základě usnesení VRR uzavře RR s příjemcem Smlouvu o poskytnutí dotace (dále jen „Smlouva“) - uzavřené v souladu se zákonem č. 250/2000 Sb., o rozpočtových pravidlech územních rozpočtů. Smlouva bude uzavřena do 3 měsíců od vybrání projektu ke spolufinancování v rámci programu.

Financování projektů se liší u prioritní osy 4 – Technická pomoc, kde je příjemcem dotace ŘO ROP Střední Morava. Financování těchto projektů probíhá formou ex-ante plateb.

|                                |                 |                   |
|--------------------------------|-----------------|-------------------|
| Datum vydání:<br>prosinec 2011 | Verze č.<br>1.0 | Stránka 174 z 208 |
|--------------------------------|-----------------|-------------------|

Podrobnější informace jsou uvedeny v metodikách Řídícího orgánu, Příručce pro žadatele a Příručce pro příjemce.

## Financování projektu

### A) Kofinancování ze zdrojů EU

Finanční příspěvek ze strany Evropské unie musí v rámci ROP Střední Morava činit maximálně 85 % celkových způsobilých veřejných výdajů v souhrnu všech projektů financovaných v příslušné prioritní ose. Není nutné dodržet hranici 85 % u každého jednotlivého projektu. Hranice 85 % znamená pouze maximální možný podíl, kterého může finanční podpora ze strany EU dosáhnout, a to pouze u projektů nezakládajících veřejnou podporu.

Pokud bude předložený projekt zakládat veřejnou podporu dle čl. čl. 107 – 109 Smlouvy o fungování EU, která spadá pod blokovou výjimku dle nařízení Komise č. 1628/2006 ze dne 24. října 2006 o použití článku 87 a 88 Smlouvy na vnitrostátní regionální investiční podporu, případně Nařízení Komise (ES) č. 800/2008 ze dne 6. srpna 2008, kterým se v souladu s články 87 a 88 Smlouvy o ES prohlašují určité kategorie podpory za slučitelné se společným trhem (obecné nařízení o blokových výjimkách), nepřesáhne maximální intenzita poskytnuté podpory 40 % způsobilých výdajů pro velké podniky, 50 % pro střední podniky a 60 % pro malé podniky.

### B) Národní veřejné zdroje kofinancování

Spolufinancování z národních veřejných prostředků ČR je zajišťováno v souladu se zákonem č. 218/2000 Sb., o rozpočtových pravidlech, ve znění pozdějších předpisů, se zákonem č. 250/2000 Sb., o rozpočtových pravidlech územních rozpočtů, ve znění pozdějších předpisů a s vyhláškou MF 560/2006 Sb., o účasti státního rozpočtu na financování programů pořízení a reprodukce majetku.

Národní veřejné kofinancování tvoří:

- prostředky ze státního rozpočtu
- prostředky z rozpočtu krajů
- prostředky z rozpočtů obcí
- prostředky z ostatních veřejných rozpočtů

Vláda usnesením č. 675 ze dne 22. září 2010 a následným usnesením č. 64 ze dne 19. ledna 2011 rozhodla, že od roku 2011 se státní rozpočet nebude podílet na spolufinancování ROP. Výjimku tvoří pouze projekty v rámci ROP, které byly schváleny do 22. září 2010.

|                                |                 |                   |
|--------------------------------|-----------------|-------------------|
| Datum vydání:<br>prosinec 2011 | Verze č.<br>1.0 | Stránka 175 z 208 |
|--------------------------------|-----------------|-------------------|

Schéma možného kofinancování projektu:

| Celkové výdaje projektu |                 |                |               |                          |                 |                    |
|-------------------------|-----------------|----------------|---------------|--------------------------|-----------------|--------------------|
| Příspěvky ze SF         | Národní zdroje  |                |               |                          | Soukromé zdroje | Nezpůsobilé výdaje |
|                         | Státní rozpočet | Rozpočty krajů | Rozpočty obcí | Ostatní veřejné rozpočty |                 |                    |
| Způsobilé výdaje        |                 |                |               |                          |                 |                    |

### Účetnictví na úrovni příjemců

Příjemci jsou povinni vést účetnictví nebo daňovou evidenci v souladu s předpisy ČR. Příjemci, kteří vedou účetnictví podle zákona č. 563/1991 Sb., o účetnictví, jsou povinni vést analytickou evidenci s vazbou ke konkrétnímu projektu.

Příjemci, kteří nevedou účetnictví podle zákona č. 563/1991 Sb., o účetnictví, jsou povinni vést, v případě příjmu prostředků z rozpočtu EU, daňovou evidenci podle zákona č. 586/1992 Sb., o daních z příjmů, rozšířenou o níže uvedené požadavky, které budou uvedeny ve Smlouvě o poskytnutí dotace.

Jedná se o následující požadavky:

- příslušný doklad musí splňovat předepsané náležitosti účetního dokladu ve smyslu § 11 zákona č. 563/1991 Sb., o účetnictví (s výjimkou bodu f) pro subjekty, které nevedou účetnictví, ale daňovou evidenci);
- předmětné doklady musí být správné, úplné, průkazné, srozumitelné a průběžně chronologicky vedené způsobem zaručujícím jejich trvalost;
- při kontrole příjemce poskytne na vyžádání kontrolnímu orgánu daňovou evidenci v plném rozsahu;
- uskutečněné příjmy a výdaje jsou analyticky vedeny ve vztahu k příslušnému projektu, ke kterému se vážou, tzn., že na dokladech musí být jednoznačně uvedeno, ke kterému projektu se vztahují, s výjimkou výdajů stanovených poskytovatelem v právním aktu o poskytnutí dotace jako paušální dle čl. 11 odst. 3 nařízení o ESF nebo čl. 7 odst. 4 nařízení o ERDF.

Příjemci musí být schopni průkazně všechny operace dokladovat dle relevantních nařízení ES při následných kontrolách a auditech.

Příjemci bude doporučeno zřízení speciálního bankovního účtu.

|                                |                 |                   |
|--------------------------------|-----------------|-------------------|
| Datum vydání:<br>prosinec 2011 | Verze č.<br>1.0 | Stránka 176 z 208 |
|--------------------------------|-----------------|-------------------|



## Způsobilé výdaje

Definice způsobilých výdajů jsou obsaženy v obecném nařízení a dále jsou rozvedeny v prováděcím dokumentu ROP Střední Morava, Metodické příručce Způsobilé výdaje 2007 - 2013 a Příručce pro žadatele.

### 8.3. Kontrolní systém

Ministerstvo financí jako ústřední správní úřad pro finanční kontrolu v souladu s příslušnými ustanoveními zákona č. 2/1969 Sb., o zřízení ministerstev a jiných ústředních orgánů státní správy České republiky, ve znění pozdějších předpisů, metodicky řídí, koordinuje a zajišťuje výkon finanční kontroly v rámci operačního programu. Základním východiskem pro vydávání dílčích metodických pokynů, konzultovaných s příslušnými orgány Evropské komise, jsou platné právní předpisy ČR a ES .

***V kontrolním systému musí být zřetelně odděleny systémy kontroly v odpovědnosti ŘO , interního auditu a auditu v odpovědnosti AO.***

Kontrola na úrovni programu se dále člení na vnitřní a vnější kontrolní systém.

- 1) **Vnitřní kontrolní systém** představuje mechanismus kontroly uvnitř implementační struktury ROP na úrovni ÚRR. Lze jej rozčlenit na řídicí kontrolu a interní audit.
- 2) **Vnější kontrolní systém** je zajištěn kontrolou v odpovědnosti ŘO ROP Střední Morava (primární systém) a auditem v odpovědnosti auditního orgánu (sekundární a centrální systém).

#### 8.3.1. Vnitřní kontrolní systém

Všechny orgány podílející se na implementaci operačního programu mají zaveden potřebný řídicí a kontrolní systém, který je v souladu s národní legislativou a je způsobilý včas identifikovat administrativní, systémové nebo záměrné chyby a vytvářet podmínky pro prevenci vzniku chyb.

##### Řídicí kontrola

Řídicí kontrola je zajišťována odpovědnými vedoucími zaměstnanci ÚRR. Jejich úkolem je zajistit plnění principů účinnosti, účelnosti a hospodárnosti implementace programu tak, aby byla v souladu se zákonem č. 320/2001 Sb., o finanční kontrole, ve znění pozdějších předpisů.

Řídicí kontrola se provádí jako předběžná (při přípravě operací a před jejich schválením), průběžná (při průběžném sledování uskutečněných operací až do jejich konečného vypořádání a vyúčtování) a následná (při prověření vybraných operací v rámci hodnocení dosažených výsledků a správnosti hospodaření).

##### Interní audit

Interní audit ze zákona 320/2001 Sb. o finanční kontrole v souladu s mezinárodně uznávanými auditorskými standardy přezkoumává a vyhodnocuje přiměřenost a účinnost vnitřního kontrolního systému, a to včetně prověřování správnosti finančních, provozních a majetkových operací, nezávisle a objektivně přezkoumává a systematicky vyhodnocuje efektivnost řízení rizik. Postupy interního auditu se řídí především mezinárodními standardy interního auditu dle Rámce profesionální praxe interního auditu.

Činnost interního auditu zajišťuje Útvar interního auditu, který je funkčně nezávislý a organizačně oddělený od řídicích a výkonných struktur a je přímo podřízen předsedovi RR,

|                                |                 |                   |
|--------------------------------|-----------------|-------------------|
| Datum vydání:<br>prosinec 2011 | Verze č.<br>1.0 | Stránka 177 z 208 |
|--------------------------------|-----------------|-------------------|

Takto je zajištěno, aby Útvar interního auditu nebyl pověřován úkoly, které jsou v rozporu s nezávislým plněním jemu stanovených úkolů.

Útvar interního auditu zabezpečuje mimo jiné předkládání doporučení ke zdokonalování kvality vnitřního kontrolního systému, k předcházení nebo zmírnění rizik a k přijetí opatření k nápravě zjištěných nedostatků a konzultační činnost.

### **Kontrola v odpovědnosti ŘO ROP Střední Morava**

ÚRR odpovídá za řízení a provádění operačního programu v souladu se zásadou řádného finančního řízení. Kontroly rozdělujeme na administrativní, veřejnosprávní dle zákona 320/2001 Sb. o finanční kontrole a monitorovací návštěvy. Veřejnosprávní kontrola na místě je vykonávána na základě výsledků analýzy rizik, řešení stížností a ověření opodstatněnosti podezření na nesovnalost.

Za tímto účelem ÚRR vykonává vůči žadatelům a příjemcům:

- **předběžnou kontrolu** ve veřejné správě schvalovacími postupy ve dvou fázích, a to:
  - před vznikem závazku o financování projektu,
  - před samotným uskutečněním platby na účet příjemce;
- **průběžnou kontrolu** ve veřejné správě v průběhu realizace projektu na místě na vybraném vzorku operací, a to až do doby jejich ukončení a zaúčtování;
- **následnou kontrolu** ve veřejné správě na místě na vzorku vybraných operací.

Za výkon kontroly ve veřejné správě na úrovni ÚRR je zodpovědný odbor kontroly a plateb.

ŘO zajišťuje existenci systému pro záznam a uchovávání účetních záznamů v elektronické podobě pro každou operaci a shromažďování údajů nezbytných pro audit. Úkolem ŘO je také zajistit, aby postupy a všechny dokumenty týkající se výdajů a auditů týkající se operačního programu byly EK a Evropskému účetnímu dvoru k dispozici minimálně po dobu tří let od jeho uzavření.

### **8.3.2. Audit ROP Střední Morava**

Veškeré činnosti (vyplývající pro RR, která plní funkci ŘO) a odpovědnosti související se zajištěním funkčních řídicích a kontrolních systémů, zavedených v souladu s článkem 59, 60, 61 obecného nařízení podléhají nezávislému auditu.

#### **Auditní orgán-Centrální harmonizační jednotka (dále AO-CHJ)**

Výkonným subjektem pro zabezpečení auditu je AO-CHJ. Rozhodnutím ministra financí je touto funkcí pověřen odbor Auditní orgán - Centrální harmonizační jednotka ministerstva financí ČR, který je funkčně nezávislý na ŘO a na Platebním a certifikačním orgánu (dále i PCO).

AO-CHJ zajišťuje v oblasti monitorování pomoci realizované prostřednictvím SF zejména provádění auditů za účelem ověření účinného fungování řídicího a kontrolního systému operačního programu, provádění auditů operací na stanoveném vzorku pro ověření vykázaných výdajů. AO-CHJ, který nese odpovědnost za zabezpečení řádných auditů výdajů v rámci operačních programů, zajistí odpovídající rozsah a účinnost těchto auditů a jejich provádění podle stejných norem, které jsou platné pro všechny členské státy v programovém období let 2007 až 2013.

AO-CHJ také získává z MSC2007 potřebná data o plánovaných a provedených kontrolách, přičemž spolupracuje s Národním orgánem pro koordinaci (dále i NOK), ŘO, PCO a EK

|                                |                 |                   |
|--------------------------------|-----------------|-------------------|
| Datum vydání:<br>prosinec 2011 | Verze č.<br>1.0 | Stránka 178 z 208 |
|--------------------------------|-----------------|-------------------|

a v rámci MSC2007 kontroluje, autorizuje, případně doplňuje, údaje před předáním do informačního systému EK SFC2007, pokud daný dokument schvaluje.

Auditní orgán - Centrální harmonizační jednotka pravidelně přezkoumává rozsah a výsledky auditů, aby mohl poskytnout dostatečné záruky pro prohlášení, která je třeba vydat při částečném nebo konečném uzavření operačního programu. Na základě odborného posouzení rozhodne, zda je nezbytné provádět audit doplňkového vzorku dalších operací a zohlednit tak zjištěné specifické rizikové faktory a zajistit pro operační program dostatečné pokrytí operací, příjemců, zprostředkujících subjektů a prioritních os.

AO-CHJ vydává výroční kontrolní zprávu a stanovisko uvedené v čl. 62 odst. 1 písm. d) obecného nařízení na základě auditů systémů a auditů operací provedených podle čl. 62 odst. 1 písm. a) a b).

Na základě usnesení vlády č. 760 z 11. července 2007 a uzavřené smlouvy mezi AO-CHJ a RR je pro výkon auditní činnosti pověřena RR - pověřený auditní subjekt (PAS). Výkonným orgánem, který bude provádět audit, je v rámci organizačního schématu ÚRR ÚIA.

AO-CHJ musí zajistit, aby PAS měl vytvořeny veškeré podmínky k plnění úkolů z jeho pověření podle přijaté jednotné auditní strategie, pokud jde o funkční nezávislost tohoto subjektu na ŘO a aby PAS při auditní činnosti postupoval v souladu s mezinárodními auditorskými standardy.

#### **Audit pověřeného auditního subjektu**

PAS při výkonu auditů systému a operací postupuje v souladu s:

- předpisy ES a ČR;
- Zásadami pro činnost AO a PAS (usnesení vlády ČR ze dne 11. července 2007 č. 760)
- Manuálem pro audit řídicích a kontrolních systémů operačních programů spolufinancovaných v programovém období 2007 až 2013 z Evropského fondu pro regionální rozvoj, Evropského sociálního fondu, Fondu soudržnosti a Evropského rybářského fondu;
- Postupy pro výkon auditu PAS (Manuál PAS vydaný PAS)
- Programem pro zabezpečování a zvyšování kvality ÚIA, vydaný PAS
- Statutem ÚIA a Statutem PAS
- Auditní strategií ROP SM schválenou EK
- doporučenými metodickými pokyny/dokumenty AO.

PAS je v souladu s výše uvedenými dokumenty oprávněn:

- poskytovat poradenství a konzultace s cílem napomoci zavedení efektivního a účinného řídicího a kontrolního systému;
- vyžadovat od ŘO jakékoliv informace, výpisy/záznamy, vč. kontrolních protokolů a auditních zpráv od externích subjektů provádějících audit u ŘO, které může PAS využít při provádění auditních šetření;
- zohledňovat zprávy z interních auditů útvarů interních auditů ŘO;
- účastnit se (pověření auditoři PAS a/nebo auditoři AO) auditů prováděných EK, které ověřují, zda řídicí a kontrolní systémy fungují účinně;
- obdržet od AO výsledek auditů systému prováděného na úrovni PCO.

|                                |                 |                   |
|--------------------------------|-----------------|-------------------|
| Datum vydání:<br>prosinec 2011 | Verze č.<br>1.0 | Stránka 179 z 208 |
|--------------------------------|-----------------|-------------------|

### 8.3.3. Vnější nezávislá kontrola

#### Kontrola prováděná Nejvyšším kontrolním úřadem

Nejvyšší kontrolní úřad je oprávněn vykonávat nezávislou kontrolní činnost hospodaření s prostředky, poskytnutými České republice ze zahraničí a to ve smyslu příslušných ustanovení zákona č. 166/1993 Sb., o Nejvyšším kontrolním úřadu, ve znění pozdějších předpisů.

#### Auditní činnosti prováděné orgány Evropské komise a Evropským účetním dvorem

Komise ES je oprávněna podle článku 72 a 73 nařízení Rady (ES) č. 1083/2006, po předchozím minimálně jednodenním upozornění, provádět kontroly na místě, včetně namátkových kontrol operací financovaných strukturálními fondy, a řídicích kontrolních systémů. Komise ES rovněž může požádat členský stát, aby provedl kontrolu na místě k ověření správnosti jedné nebo více transakcí, těchto kontrol se mohou zúčastnit i zástupci Komise. Tento audit provádí Evropská komise na základě výročních kontrolních zpráv a stanoviska AO k těmto zprávám a na základě vlastních auditů.

Evropský účetní dvůr (EÚD) je nezávislou institucí, která napomáhá orgánům ES při výkonu jejich pravomocí v oblasti kontroly rozpočtu ES. Ve vztahu k SF vykonává především audit systémů a finanční audit, přičemž prověřuje účty příjmů a výdajů ES, zákonnost veškerých výdajů ES a správnost finančního řízení

#### Evropský úřad pro potírání podvodného jednání - OLAF

OLAF (Organisation de la lutte anti-fraude - European Anti-Fraud Office) je orgánem Evropské komise a předmětem jeho činnosti je vyšetřování podvodných jednání a boj proti nim, proti korupci nebo jakýmkoli jiným formám nezákonného jednání útočícím proti finančním zájmům ES. OLAF provádí kontroly a inspekce v členských státech ve smyslu Rozhodnutí č. 2185/1996 a rovněž kontroly a inspekce v rámci Rozhodnutí č. 2988/1995, týkajícího se ochrany finančních zájmů, jakož i v rámci jiných nařízení, týkajících se příslušné oblasti. V praxi jsou podvodná jednání nebo jiné nesrovnalosti zjišťovány vždy v úzké spolupráci mezi OLAF a národními vyšetřovacími orgány. Pro spolupráci s úřadem OLAF byla v ČR vytvořena síť AFCOS (Anti-Fraud Coordinating Structure), jejímž centrálním a koordinačním bodem je Nejvyšší státní zastupitelství.

### 8.3.4. Nesrovnalosti

Všechny orgány podílející se na implementaci operačního programu mají povinnost hlásit ŘO zjištěná podezření na nesrovnalosti. ŘO podezření prošetří a ta, která se na základě kontrolních zjištění prokáží jako opodstatněná, předá věcně příslušným orgánům k zahájení správního nebo soudního řízení. Hlášení kontrolních orgánů je třeba vždy považovat za opodstatněná.

## 8.4. Monitorování

**Monitorování (nebo-li monitoring)** představuje řídicí činnost, která metodicky upravuje a systematicky se zabývá sběrem, tříděním, agregováním a ukládáním relevantních informací (o aktuálním stavu procesu implementace programu a projektů) pro potřeby evaluace a kontroly programu a projektů. Je nedílnou součástí programového i projektového cyklu. Monitorování probíhá v hierarchii - operační program - prioritní osa - oblast podpory - projekt.

|                                |                 |                   |
|--------------------------------|-----------------|-------------------|
| Datum vydání:<br>prosinec 2011 | Verze č.<br>1.0 | Stránka 180 z 208 |
|--------------------------------|-----------------|-------------------|

**Cílem monitorování** je průběžné zjišťování pokroku v realizaci programu a projektů a porovnávání získaných informací s výchozím předpokládaným plánem. Monitorování je nezbytným podpůrným nástrojem pro řízení a kontrolu, finanční řízení, administraci, publicitu a evaluaci.

Monitorování implementace ROP Střední Morava probíhá ve třech rovinách:

- finanční monitoring - sbírá data a informace týkající se vynaložených finančních prostředků a umožňuje sledování shody skutečnosti s předloženým plánem čerpání alokovaných finančních prostředků;
- věcný monitoring - se týká věcného zaměření projektu a umožňuje sledování shody skutečnosti s plánovanými cíli pomocí měřitelných indikátorů;
- procedurální monitoring - umožňuje v reálném čase sledovat pokrok v implementaci projektů.

### **Monitorovací výbor ROP Střední Morava (MV)**

V souladu s článkem 63 a 64 obecného nařízení zřizuje monitorovací výbor členský stát po dohodě s řídicím orgánem do 3 měsíců od oznámení rozhodnutí o schválení operačního programu. Monitorovací výbor je zřízen na základě statutu, který schvaluje Výbor Regionální rady. Monitorovací výbor po dohodě s řídicím orgánem přijme na svém prvním zasedání jednací řád, který stanoví pravidla a procedury činnosti monitorovacího výboru.

Výbor je složen ze zástupců navržených příslušnými organizacemi a institucemi. Oslovené organizace a instituce byly v žádosti o nominaci svého zástupce do MV upozorněny, aby při nominaci svých zástupců respektovaly princip rovných příležitostí. Členové MV jsou do funkce jmenováni (popř. i odvoláváni) předsedou Regionální rady na návrh jednotlivých oslovených institucí, a to na období délky trvání programu.

Složení MV plně respektuje princip partnerství, neboť členové výboru jsou zástupci všech nejvýznamnějších partnerů, a tedy i příjemců v rámci ROP Střední Morava v regionu. Tímto je zajištěn přenos informací a podnětů mezi řízením a implementací programu a partnery a veřejností na regionální úrovni. Členství zástupců Ministerstva pro místní rozvoj a Ministerstva dopravy, která jsou řídicími orgány tematických operačních programů (Integrovaný OP a OP Doprava), významně posiluje partnerství a synergické efekty mezi ROP Střední Morava a těmito operačními programy.

Monitorovací výbor ROP Střední Morava má 29 členů a to včetně předsedy, který stojí v jeho čele. Předsedou monitorovacího výboru je zástupce Výboru Regionální rady regionu soudržnosti Střední Morava.

Členy MV jsou především zástupci:

- Regionální rady regionu soudržnosti Střední Morava,
- státní správy (MMR – NOK, MD a MF – PCO, AO),
- územní samosprávy (Olomoucký kraj, Zlínský kraj, Svaz měst a obcí),
- hospodářských a sociálních partnerů (Krajské hospodářské komory a další),
- univerzit (Univerzita Palackého v Olomouci a Univerzita Tomáše Bati ve Zlíně),
- nestátních neziskových organizací.

Monitorovací výbor se schází dle potřeby, minimálně však dvakrát ročně, a to na svém jarním a podzimním zasedání.

|                                |                 |                   |
|--------------------------------|-----------------|-------------------|
| Datum vydání:<br>prosinec 2011 | Verze č.<br>1.0 | Stránka 181 z 208 |
|--------------------------------|-----------------|-------------------|

Monitorovací výbor má spolu s Regionální radou regionu soudržnosti Střední Morava za cíl zajistit účinnost a kvalitu realizace ROP Střední Morava a provádění monitorování na základě finančních ukazatelů a ukazatelů pro výstupy a výsledky programu a jednotlivých prioritních os. Na základě článku 65 obecného nařízení se Monitorovací výbor přesvědčuje o účinnosti a kvalitě provádění operačního programu v souladu s těmito ustanoveními:

- posoudí a schválí kritéria pro výběr financovaných operací do šesti měsíců od schválení operačního programu a schvaluje veškeré revize těchto kritérií podle potřeb programování;
- na základě dokumentů předložených řídicím orgánem pravidelně hodnotí pokrok v dosahování konkrétních cílů operačního programu;
- posuzuje výsledky provádění, zejména dosahování cílů stanovených pro každou prioritní osu a hodnocení podle čl. 48 odst. 3 obecného nařízení (závěrečná evaluační zpráva);
- posuzuje a schvaluje výroční zprávy a závěrečné zprávy o provádění;
- je informován o výroční kontrolní zprávě nebo o části zprávy týkající se dotyčného operačního programu a o veškerých souvisejících připomínkách vznesených Komisí po posouzení této zprávy nebo vztahujících se k dotyčné části zprávy;
- může řídicímu orgánu navrhnout jakoukoli revizi nebo přezkum operačního programu, které by mohly přispět k dosažení cílů fondů nebo zlepšit jeho řízení, včetně finančního řízení;
- posuzuje a schvaluje veškeré návrhy na změnu obsahu rozhodnutí Komise o příspěvku z fondů.

### **Informační systémy pro monitorování programů pro období 2007 - 2013 (ms2007)**

Vytvoření Informačního systému strukturálních fondů (ms2007) vychází z požadavku Evropské komise na existenci systému pro monitorování (obecné nařízení), požadavku na elektronickou výměnu dat (prováděcí nařízení) a je v souladu s usnesením vlády č. 198/2006 vybudovat jednotný informační systém.

Regionální rada regionu soudržnosti Střední Morava odpovídá za řízení a provádění operačního programu v souladu se zásadou řádného finančního řízení, zejména zajišťuje existenci systému pro záznam a uchovávání účetních záznamů v elektronické podobě pro každou operaci v rámci operačního programu a shromažďování údajů o provádění nezbytných pro finanční řízení, monitorování, ověřování, audit a hodnocení. Monitorovací systém musí být tedy kompatibilní s účetními systémy ROP Střední Morava.

V rámci procesu monitorování plní koordinační a metodickou roli Ministerstvo pro místní rozvoj, které vydává pokyny a metodiky v oblastech řízení, provádění evaluací, sběru dat a jejich elektronické výměny, zakládání a činnosti monitorovacích výborů, kontroluje a dohlíží na všechny aktivity, které spadají mezi úkoly řídicích orgánů operačních programů. MMR dále zakládá a zajišťuje fungování integrovaného monitorovacího informačního systému.

Odpovědnost za úpravu a provoz monitorovacího systému strukturálních fondů je rozdělena mezi Regionální radu regionu soudržnosti Střední Morava a Ministerstvo pro místní rozvoj.

Informační systém pro monitorování programů je informační systém sloužící ke sledování implementace programů a projektů spolufinancovaných ze strukturálních fondů. Musí zajistit aktuální informace v adekvátní podobě a rozsahu, integritu dat a musí obsahovat kompletní data za program. Monitorovací systém slouží k efektivní správě ROP Střední Morava a k zajištění reportů pro příslušná Generální ředitelství EK, vládu, parlament i pro regiony. Ms2007 plně respektuje českou i evropskou legislativu týkající se strukturálních fondů.

|                                |                 |                   |
|--------------------------------|-----------------|-------------------|
| Datum vydání:<br>prosinec 2011 | Verze č.<br>1.0 | Stránka 182 z 208 |
|--------------------------------|-----------------|-------------------|

Základním prostředkem zajištění jednotnosti monitorovacího systému je stanovení rozsahu závazných dat a závazných postupů pro jejich pořizování a předávání. Poskytování srovnatelných, věcně správných a aktuálních dat pro podporu řízení, monitorování a hodnocení je zajišťováno závaznou Metodikou monitorování SF a FS 2007 - 2013. Tato metodika definuje centrálně závazný datový rozsah, závazné postupy a lhůty pro monitorování operačních programů a projektů na všech úrovních implementace.

Monitorovací systém musí zajistit sledování následujících činností:

- čerpání prostředků ze strukturálních fondů a národního spolufinancování,
- monitorování, hodnocení a kontrolní činnosti,
- komunikaci s Evropskou komisí (EK),
- poskytování údajů do standardní monitorovací tabulky EK,
- sledování údajů na úrovni příjemce,
- napojení na relevantní systémy státní správy,
- naplňování indikátorů monitorování (plnění stanovených cílů).

Ms2007 je řešen ve třech úrovních: centrální/řídící (MSC2007), výkonné – informační systém operačního programu (MONIT7+) a úrovni příjemce – webová žádost (BENEFIT7).

**Informační systém MSC2007** - Centrální databáze MSC2007 je základním nástrojem shromažďování a uchování informací o procesu poskytování pomoci Evropské unie do České republiky. Poskytuje souhrnné informace o přípravě i stavu realizace programu i celkové pomoci EU v ČR. Je základem pro elektronickou výměnu dat s Evropskou komisí. Data z MSC2007 se za všechny programy v ČR přenášejí do monitorovací databáze EK - System for Fund Management in the European Community 2007 - 2013 (dále jen SFC2007).

**Informační systém MONIT7+** - IS MONIT7+ je informační systém administrace a řízení projektů. Zajišťuje výkonné činnosti přípravy a realizace vlastních projektů, tj. sběr a vyhodnocování žádostí, operativní evidenci projektů, věcné a finanční monitorování na úrovni projektu, reporting či poskytování dat nadřízeným orgánům. IS MONIT7+ slouží jako základní SW nástroj implementace ROP Střední Morava. MONIT předává data o konkrétní realizaci projektů do MSC2007.

**Webová žádost BENEFIT7** - Webová žádost BENEFIT7 je softwarový nástroj žadatele/příjemce. Jedná se o elektronickou žádost, která se každá měsíc pravidelně aktualizuje. Slouží žadateli pro vyplňování údajů o projektové žádosti. Příjemci slouží k podání monitorovacích hlášení/zpráv a zjednodušené žádosti o platbu. Webová žádost předává data z projektových žádostí, monitorovacích hlášení/zpráv a žádostí o platbu do IS MONIT7+. Prostřednictvím obou těchto informačních systémů dochází ke komunikaci mezi ŘO a žadatelem/příjemcem. Všichni uživatelé přistupují k systému webové žádosti BENEFIT7 prostřednictvím sítě Internet. Centrální úložiště webové aplikace BENEFIT7 je na serveru Centra pro regionální rozvoj ČR.

Poskytovatelem IS MONIT7+ a BENEFIT7 je Centrum pro regionální rozvoj ČR.

### Monitorovací indikátory programu ROP Střední Morava

Systém monitorovacích indikátorů je důležitým předpokladem pro posouzení účinnosti poskytované podpory, projektu a programu jako takového.

Monitorovací indikátory projektů měří plnění cílů projektů a jejich dosažené efekty. Každý žadatel je povinen v rámci webové žádosti BENEFIT7 doložit monitorovací indikátory projektu a uvést kvantifikaci vybraných ukazatelů. Hodnoty indikátorů jsou základem pro

|                                |                 |                   |
|--------------------------------|-----------------|-------------------|
| Datum vydání:<br>prosinec 2011 | Verze č.<br>1.0 | Stránka 183 z 208 |
|--------------------------------|-----------------|-------------------|

hodnocení a výběr projektu. Pokud je projekt vybrán, stávají se indikátory a jejich hodnoty součástí Smlouvy o poskytnutí dotace. Žadatel se ve smlouvě zavazuje, že tyto hodnoty dodrží, nebo bude sankcionován.

Po celé období realizace projektu jsou závazné hodnoty indikátorů tzv. monitorovány. Platí to i pro období po realizaci projektu a vyplacení podpory, kdy trvá závazek udržitelnosti. Monitorování indikátorů probíhá prostřednictvím monitorovacích zpráv, které předkládá příjemce. Na základě monitorovacích zpráv provádí oddělení kontroly a plateb kontrolu naplňování indikátorů. V závěrečné monitorovací zprávě příjemce doloží skutečné naplnění indikátorů, podle kterého posuzujeme celkovou úspěšnost realizace projektu. Příjemce je povinen zachovat hodnoty indikátorů i v rámci udržitelnosti projektu, za případné nedodržení hodnot bude příjemce sankcionován.

### **Přístup k monitorování a evaluaci horizontálních témat**

Z obecného nařízení a ze Strategických obecných zásad Společenství vyplývá pro členské státy v letech 2007 - 2013 povinnost respektovat dvě horizontální témata. Jedná se o téma „Rovné příležitosti“ a téma „Udržitelný rozvoj“. Tato témata jsou průřezová a jsou zohledněna ve všech třech prioritních osách ROP Střední Morava.

#### **a) Rovné příležitosti**

Monitoring horizontálního tématu rovných příležitostí je integrální součástí centrálního monitorovacího systému, který zohledňuje rovné příležitosti v podobě genderové (věkové a podle typů sociálního znevýhodnění) členěných indikátorů výstupů, výsledků i dopadů. Jsou programovány tak, aby kvalitativně přispěly k úspěšné implementaci relevantních národních politik a dále politik koordinovaných na evropské úrovni. Sledování a vyhodnocování účinnosti implementace programu z hlediska stanovených cílů i vlivu na rovné příležitosti cílových skupin zajišťuje ŘO ROP Střední Morava.

#### **b) Udržitelný rozvoj**

Sledování environmentálních dopadů je integrální součástí všech úrovní monitorovacího systému, a to včetně souboru environmentálních kritérií stanovených ke každé oblasti podpory. Posouzení vlivu koncepce na životní prostředí (dále i SEA) ROP Střední Morava bylo podkladem pro výběr těchto environmentálních kritérií.

Žadatelé musí ve svých projektech respektovat horizontální témata a v projektové žádosti vybrat příslušné indikátory, které detailněji popíše, a v průběhu realizace (resp. po ukončení projektu) dokládá pozitivní/neutrální vliv projektu na rovné příležitosti i udržitelný rozvoj. Horizontální témata jsou zahrnuta do kritérií pro výběr projektů, a tedy i do bodování projektů. Vliv projektu na horizontální témata je dokládán ze strany příjemce prostřednictvím monitorovacích hlášení/zpráv a sledován odbornými referenty OKP, a to i po dobu, kdy trvá závazek udržitelnosti.

### **Systém monitorovacích zpráv ROP Střední Morava**

Monitorovací zprávy představují hlavní výstupy monitorování programu a rekapituluji průběh realizace pomocí. Zprávy správným vyhodnocováním aktuální situace (včetně včasné identifikace rizik) napomáhají zajištění maximální absorpce alokovaných prostředků a zabránění případnému vracení finančních prostředků do rozpočtu EU.

### **Monitorovací zprávy a sestavy pro úroveň programu**

Monitorovací zprávy na úrovni programu slouží k vyhodnocení aktuální situace v implementaci programu ROP Střední Morava a k informování dalších subjektů zapojených do realizace a monitorování programu. Monitorovací zprávy na úrovni programu se vytvářejí na základě informací z monitorovacích zpráv pro úroveň projektů. Mezi nejdůležitější zprávy

|                                |                 |                   |
|--------------------------------|-----------------|-------------------|
| Datum vydání:<br>prosinec 2011 | Verze č.<br>1.0 | Stránka 184 z 208 |
|--------------------------------|-----------------|-------------------|



patří Zpráva o realizaci ROP SM pro monitorovací výbor a Výroční/Závěrečná zpráva o realizaci ROP SM.

### Monitorovací hlášení a monitorovací zprávy pro úroveň projektu

Monitorovací hlášení nebo zprávy (dále jen „monitorovací zprávy“) jsou základním zdrojem dat pro věcné, finanční a procedurální monitorování průběhu realizace projektu. Příjemce je povinen zpracovat monitorovací zprávu ve webové aplikaci BENEFIT7 a její tiskový výstup spolu s povinnými přílohami předložit osobně (nebo v zastoupení) nebo poštou na příslušné oddělení kontroly a plateb. Tato povinnost vyplývá příjemci ze Smlouvy o poskytnutí dotace. V monitorovací zprávě podává příjemce informace o postupu realizace projektu, o naplňování stanovených monitorovacích indikátorů, o provedených veřejných zakázkách, o uzavřených smlouvách s dodavateli, o rozsahu financování projektu apod.

Příjemce může předkládat čtyři typy monitorovacích zpráv, které mají stejný formát; liší se pouze v rozsahu požadovaných informací:

- monitorovací hlášení bez žádosti o platbu,
- monitorovací hlášení s žádostí o platbu,
- závěrečná monitorovací zpráva,
- monitorovací zpráva o zajištění udržitelnosti projektu.

Lhůty pro předkládání monitorovacích zpráv jsou upraveny v dokumentaci pro příslušnou výzvu.

## 8.5. Evaluace

### Předmět evaluace

Dle obecného nařízení vyplývají řídicímu orgánu ROP Střední Morava povinnosti spojené s uskutečňováním evaluace. Provádění evaluací směřuje ke zlepšení kvality, efektivnosti a konzistence pomoci z fondů a též implementace operačních programů.

### Cíl evaluace

Cílem evaluace je zlepšit kvalitu, účinnost a provázanost pomoci z fondů a strategii a provádění operačních programů s ohledem na konkrétní strukturální problémy týkající se dotyčných členských států a regionů s přihlédnutím k cíli udržitelného rozvoje a k souvisejícím právním předpisům Společenství týkajícím se vlivů na životní prostředí a strategického posuzování vlivů na životní prostředí.

Hodnocení prováděné na úrovni ROP Střední Morava sleduje taktéž naplňování strategických cílů a prioritních os NSRR.

### Formy evaluace

Charakter evaluace je dle čl. 47 odst. 2 obecného nařízení:

- **strategický** (koncepční) - zahrnuje zhodnocení přínosu OP nebo souboru programů k národním a evropským ekonomickým cílům (Lisabonská strategie) a cílům politiky soudržnosti, nebo
- **operativní** - podporuje implementaci a monitoring programu, zhodnocení toho, zda OP nebo jejich části (priority, projekty) skutečně dosahují plánovaných cílů ve smyslu naplňování indikátorů.

Strategické evaluace vyhodnocují zejména přínos operačních programů k národním a evropským cílům (Lisabonská strategie). Mezi strategické evaluace patří ex-post a ex-ante

|                                |                 |                   |
|--------------------------------|-----------------|-------------------|
| Datum vydání:<br>prosinec 2011 | Verze č.<br>1.0 | Stránka 185 z 208 |
|--------------------------------|-----------------|-------------------|

hodnocení ROP Střední Morava a strategické evaluace pro strategické zprávy, které má ČR povinnost předložit Evropské komisi v letech 2009 a 2012. Dále budou v rámci strategických evaluací sledovány dopady ROP Střední Morava na indikátory dopadu „Expozice obyvatelstva nadlimitní koncentrací PM<sub>10</sub>“ a „Snížení emisí primárních částic a prekurzorů sekundárních částic“, které jsou obsaženy v SEA.

Operativní evaluace se soustředí na sledování implementace ROP Střední Morava. Patří mezi ně interně prováděná roční hodnocení implementace programu, hodnocení monitorovacích a implementačních systémů, horizontálních témat (analýza vlivu intervencí na rovné příležitosti a životní prostředí) a evaluace související s absorpční kapacitou.

Podle čl. 48 odst. 2 a 3 obecného nařízení se jedná o:

- hodnocení **předběžné (ex ante)** NSRR a ROP Střední Morava - pro zlepšení připravovaných programových dokumentů,
- hodnocení v průběhu programového období:
  - ⇒ **dle okamžité potřeby (ad hoc)** v návaznosti na zjištění monitoringu (odchyly od cílů, požadavky revizí ap.) - pro zlepšení procesu implementace,
  - ⇒ **průběžné (ongoing)** – viz připravovaný working paper Evropské komise) nebo
  - ⇒ **souhrnné** pro strategické zprávy podle čl. 29 obecného nařízení a
- hodnocení **po ukončení (ex post)** programového období (provádí ex post Evropská komise v úzké spolupráci s čl. státy a řídicími orgány).

Hodnocení budou prováděna zejména na základě naplňování monitorovacích indikátorů a monitorovacích ukazatelů a jejich vývoje, které budou odrážet pravidelné zprávy o realizaci programu. Tyto údaje budou podle potřeby doplněny ad hoc sběrem informací. Výsledky hodnocení budou veřejně přístupné.

Při realizaci evaluací budou osloveny na řídicím orgánu nezávislé odborné firmy, jimž je evaluační projekt zadán formou zakázky a které budou vybírány na základě transparentního výběrového řízení.

Výstupem procesu evaluace ROP Střední Morava je nejen zjištění předností a nedostatků programu, ale následně i navržené způsoby možné nápravy a jejich zapracování.

Výstupy všech částí hodnocení ROP Střední Morava slouží pro potřeby tvůrců národních a regionálních operačních programů, pro potřeby pracovníků odpovědných za metodické vedení, pro koordinátory a všechny ostatní subjekty, zapojené do plánování a řízení finančních toků v rámci evropských strukturálních fondů.

### **Evaluační plán**

Prvním krokem přípravy evaluačního procesu je sestavení evaluačního plánu, jehož cílem je zlepšení řízení ROP Střední Morava, který spadá do cíle „Konvergence“, a to v různých fázích implementace a zlepšení evaluační kapacity. Evaluační plán se vypracovává na celé programové období, aktualizuje se vždy po roce a detailně rozpracovává pro nejbližší příští kalendářní rok.

|                                |                 |                   |
|--------------------------------|-----------------|-------------------|
| Datum vydání:<br>prosinec 2011 | Verze č.<br>1.0 | Stránka 186 z 208 |
|--------------------------------|-----------------|-------------------|

## 8.6. Poskytování informací a propagace

### Obecná východiska

Základní prvky poskytování informací a propagace programu jsou zakotveny v Obecném nařízení Rady č. 1083/2006 a prováděcím nařízením Komise č. 1828/2006.

### Realizace poskytování informací a publicity

Za realizaci informovanosti a publicity ROP Střední Morava je odpovědný odborný referent publicity (odbor kancelář ředitele). Odborný referent publicity je zapojen do sítě informačních úředníků na národní úrovni, tj. pracovní skupina pro publicitu při NOK a na úrovni EU.

### Aktivity poskytování informací a publicity

- zpracování studií a zpráv o postupu realizace ROP Střední Morava jako podkladů pro jednání Monitorovacího výboru ROP Střední Morava, a to vč. zpracování podkladů pro přípravu výroční a závěrečné zprávy;
- zajištění požadavků vyplývajících z komunikační strategie ROP Střední Morava, a to vč. pořádání informačních a propagačních akcí, vydávání propagačních materiálů a zpracování analýz dopadů těchto akcí;
- organizace seminářů, workshopů a konferencí zaměřených na výměnu zkušeností jednotlivých aktérů zapojených do realizace programu;
- realizace Komunikačního plánu ROP Střední Morava.

### Informační opatření pro žadatele

- podmínky způsobilosti, které musí potenciální příjemce splnit, aby mohl získat prostředky v rámci operačního programu,
- popis postupu hodnocení žádosti o financování včetně časového harmonogramu jednotlivých fází procesu,
- kritéria hodnocení a výběru projektů pro financování,
- kontakt na pracovníky, kteří jsou odpovědní za poskytování informací o operačním programu.

### Informační opatření pro příjemce

Náležitosti publicity vztahující se na příjemce jsou popsány v Metodickém pokynu Publicita, který je zveřejňován vždy s výzvou.

### Informační opatření pro veřejnost

Řídící orgán má povinnost zajistit, aby byla informační a komunikační opatření realizována v souladu s komunikačním plánem s cílem co nejširšího možného pokrytí médií za použití všech vhodných forem a metod komunikace na odpovídající teritoriální úrovni.

- hlavní informační akce propagující spuštění ROP Střední Morava,
- alespoň jednu hlavní informační akci každý rok,
- vyvěšení vlajky Evropské unie na jeden týden ode dne 9. května před budovou každého řídicího orgánu,
- zveřejnění seznamu příjemců s názvem projektu a objemem veřejných prostředků přidělených každému projektu.

|                                |                 |                   |
|--------------------------------|-----------------|-------------------|
| Datum vydání:<br>prosinec 2011 | Verze č.<br>1.0 | Stránka 187 z 208 |
|--------------------------------|-----------------|-------------------|

## 8.7. Posilování absorpční kapacity

Aktivita na podporu zvyšování absorpční kapacity mají zajistit, aby jednotlivé regiony soudržnosti v České republice měly kapacitu pro zpracování a realizaci komplexních kvalitních projektů, které budou díky efektivnímu čerpání pomoci ze strukturálních fondů Evropské unie účinně řešit potřeby na regionální úrovni.

### Cíle absorpční kapacity

Cílem podpory absorpční kapacity je zajistit hladký a efektivní průběh čerpání pomoci z fondů EU prostřednictvím podpory tvorby projektů a kapacit na jejich přípravu, realizaci a administraci, a to zejména na straně žadatelů a konečných příjemců, přičemž tyto projekty by měly svou realizací maximální měrou přispět k rozvoji regionu a naplnění regionálních priorit.

Cílem podpory absorpční kapacity realizované v rámci ROP Střední Morava je zajištění úspěšného čerpání prostředků ze SF EU a to prostřednictvím podpory programu, zajištění odborné připravenosti předkladatelů projektů a pomoci předkladatelům projektů při jejich přípravě v podobě účinné asistence, aby se zvýšily schopnosti příjemců připravovat a následně také úspěšně realizovat projekty na regionální úrovni spolufinancované z Evropského fondu pro regionální rozvoj prostřednictvím ROP Střední Morava pro programové období 2007 - 2013.

K naplnění cíle jsou podporovány zejména aktivity zaměřené na posílení absorpční kapacity, vzdělávání všech skupin aktérů na místní a regionální úrovni zapojených do přípravy a následné realizace programu i jednotlivých projektů a zvyšování informovanosti a kvalifikace potenciálních příjemců.

Pro účinnou absorpci je zapotřebí vedle kvalitních projektů, které budou odpovídat cílům ROP Střední Morava a naplní potřeby regionu soudržnosti Střední Morava, také náležitě informovaných žadatelů a příjemců, kteří budou mít fundované znalosti o strukturálních fondech EU, ROP Střední Morava, projektovém řízení, budou prezentovány zkušenosti s realizací projektů podpořených z ROP Střední Morava apod.

Nedílnou součástí posilování absorpční kapacity budou aktivity související s přípravou na další programové období.

### Řízení absorpční kapacity

Základem pro efektivní řízení absorpční kapacity je přesné vymezení a nastavení aktivit, které budou v rámci zvyšování absorpční kapacity realizovány prostřednictvím předložených projektů a dále subjektů, které se jejich realizací budou zabývat. Toto nastavení je velmi důležité z důvodu zamezení duplicitám v poskytované pomoci a také proto, aby příslušný subjekt vykonával ty činnosti, na které má potřebnou kapacitu (administrativní, personální apod.), a aby výsledky projektu měly změřitelné a jednoznačné přínosy na schopnost absorpce poskytnutých prostředků v regionu.

Potřebnost koordinace aktivit a výměny informací mezi současně realizovanými projekty zaměřenými na podporu absorpční kapacity ROP Střední Morava vede k rámcové dohodě pro zpracování aktivit jednotlivých projektových žádostí, tak aby byla zabezpečena úzká součinnost obou krajů a ÚRR, a aby byly vyloučeny duplicity a zajištěna koordinace a návaznost jednotlivých kroků.

Aktivita financované z technické pomoci se musí vždy vztahovat k řešení problematiky ROP Střední Morava a zaměřit se na vytváření podmínek pro realizaci ROP Střední Morava. S ohledem na naplňování cílů programu je účelné, aby odpovídající část aktivit byla realizována samotnými kraji, a to s ohledem na odpovědnost krajů za rozvoj území daného regionu, včetně řízení a posilování absorpční kapacity.

|                                |                 |                   |
|--------------------------------|-----------------|-------------------|
| Datum vydání:<br>prosinec 2011 | Verze č.<br>1.0 | Stránka 188 z 208 |
|--------------------------------|-----------------|-------------------|

V rámci koordinace pro řízení absorpční kapacity ROP Střední Morava dochází k výměně informací a provázanosti koordinace jednotlivých aktivit mezi oběma kraji a ÚRR v celé škále odpovídajících témat. Je umožněno vytvoření odpovídajících projektových týmů a odborných pracovních skupin dle požadovaných témat.

Koordinaci pracovních skupin zajišťuje ÚRR. Jednotlivé krajské úřady zajišťují odpovídající součinnost a spolupráci a přenos informací v rámci krajů.

### **Realizace absorpční kapacity**

K posilování absorpční kapacity dochází prostřednictvím aktivit, které budou realizovány v rámci prioritní osy 4 Technická pomoc. Hlavní nástroje podpory absorpční kapacity jsou popsány v rámci oblasti podpory 4.2. Podpora zvyšování absorpční kapacity regionu v tomto prováděcím dokumentu.

Z celkového objemu finančních prostředků alokovaných na oblast podpory 4.2 je na celé programové období určená část vyčleněna na financování koordinace integrovaných plánů rozvoje území (jedná se o šest IPRÚ realizovaných na definovaných územích s koncentrovanou podporou cestovního ruchu), které zajišťuje ÚRR na území Olomouckého kraje a Zlínský kraj na území Zlínského kraje.

Administrativní postupy pro jednotlivé projekty, kontrola a způsob proplácení realizovaných aktivit jsou rozpracovány v Operačním manuálu.

### **Typy aktivit na posilování absorpční kapacity pro region soudržnosti Střední Morava**

Obsahem projektů v rámci oblasti podpory 4.2 jsou zejména aktivity komunikačního a evaluačního plánu ROP Střední Morava.

Jedná se o aktivity zaměřené zejména na vnější cílové skupiny. Prováděné činnosti musí jasně zahrnovat zvýšení informovanosti, získávání vědomostí, dovedností a odborné praxe potřebných buď pro splnění požadavků vyplývajících z nařízení Evropské unie, nebo různých aspektů rozvoje regionů, zpracování projektů, zpracování studií, které budou využity pro hodnocení ROP Střední Morava apod.

Rámcově se jedná se zejména o:

- Pořádání kurzů, seminářů, školení, workshopů
- Vydávání brožur, publikací, dokumentů
- Propagační aktivity
- Přípravu a řízení integrovaných rozvojových plánů a projektů a individuálních projektů, zpracování strategických dokumentů a analýz s vazbou na ROP Střední Morava, monitoring dopadů ROP Střední Morava
- Evaluační aktivity
- Aktivity zaměřené na informovanost a poradenství na úrovni projektů (podpůrná činnost servisních pracovníků)
- Pilotní aktivity (PPP, Jessica)
- Aktivity související s přípravou, realizace a koordinace integrovaných plánů rozvoje území (IPRÚ).

Aktivity na posilování absorpční kapacity jsou definovány v kapitole týkající se oblasti podpory 4.2.

### **Hlavní partneři v oblasti zvyšování absorpční kapacity**

- Olomoucký a Zlínský kraj,

|                                |                 |                   |
|--------------------------------|-----------------|-------------------|
| Datum vydání:<br>prosinec 2011 | Verze č.<br>1.0 | Stránka 189 z 208 |
|--------------------------------|-----------------|-------------------|

- města a obce v regionu,
- rozvojové a poradenské agentury,
- podnikatelé a svazy,
- NNO - vytvoření databáze NNO pro oba kraje,
- veřejné instituce,
- národní a zahraniční partneři.

### **Zdůvodnění zařazení krajů mezi příjemce**

Dle zákona 129/2000 Sb., (o krajích) mají kraje povinnost pečovat o všestranný rozvoj území a potřeby svých občanů, což je naplňováno zařazením krajů mezi příjemce. Dále také mají oba kraje potřebné znalosti, zkušenosti a administrativní zajištění k realizaci navazujících aktivit z minulého programového období, ve kterém byla podpora absorpční kapacity realizována v rámci SROP, opatření 3.3.

Zapojením kraje do realizace těchto aktivit také dojde ke snížení personální náročnosti pro Řídící orgán, který bude moci tuto kapacitu využít v jiné oblasti.

### **Návaznost na ostatní programy**

ROP Střední Morava se zaměřuje na podporu absorpční kapacity v konkrétním regionu a v konkrétních oblastech spadajících tematicky do jeho působnosti. Další možnost čerpání zdrojů ze strukturálních fondů EU je v rámci OP TP, který pokrývá potřebu podpory strategického a metodického řízení rozvoje absorpční kapacity a podporuje absorpční kapacitu na úrovni koordinátora pro čerpání prostředků ze SF a CF, tj. Ministerstva pro místní rozvoj.

|                                |                 |                   |
|--------------------------------|-----------------|-------------------|
| Datum vydání:<br>prosinec 2011 | Verze č.<br>1.0 | Stránka 190 z 208 |
|--------------------------------|-----------------|-------------------|

## 9. SEZNAM PŘÍLOH

Příloha č. 1 – Finanční tabulky:

- Tabulka č. 1: Regionální operační program regionu soudržnosti Střední Morava (v EUR)
- Tabulka č. 2: Regionální operační program regionu soudržnosti Střední Morava (v EUR)

Příloha č. 2 – Výpočet finanční mezery

Příloha č. 3 – Způsobilé výdaje

Příloha č. 4 – Veřejná podpora

Příloha č. 5 – Veřejné zakázky

Příloha č. 6 – Seznam CZ-NACE pro oblast podpory 2.4

|                                |                 |                   |
|--------------------------------|-----------------|-------------------|
| Datum vydání:<br>prosinec 2011 | Verze č.<br>1.0 | Stránka 191 z 208 |
|--------------------------------|-----------------|-------------------|

**Příloha č. 1 – Finanční tabulky**

Tabulka č. 1: Regionální operační program regionu soudržnosti Střední Morava (v EUR)

| Rok           | Strukturální fondy (ERDF) | Fond soudržnosti | Celkem             |
|---------------|---------------------------|------------------|--------------------|
|               | 1                         | 2                | 3 = 1 + 2          |
| 2007          | 81 564 381                | 0                | 81 564 381         |
| 2008          | 85 576 422                | 0                | 85 576 422         |
| 2009          | 89 606 002                | 0                | 89 606 002         |
| 2010          | 93 824 009                | 0                | 93 824 009         |
| 2011          | 98 043 940                | 0                | 98 043 940         |
| 2012          | 102 248 533               | 0                | 102 248 533        |
| 2013          | 106 526 126               | 0                | 106 526 126        |
| <b>Celkem</b> | <b>657 389 413</b>        | <b>0</b>         | <b>657 389 413</b> |



Tabulka č. 2: Regionální operační program regionu soudržnosti Střední Morava (v EUR)

| Číslo priority/opatření | Název priority/opatření   | Podíl na alokaci | EU (ERDF)          | Národní            |                   |                   | Celkové zdroje (EU + veřejné) | Míra spolufinancování |            | Pro informaci |                    |
|-------------------------|---|------------------|--------------------|--------------------|-------------------|-------------------|-------------------------------|-----------------------|------------|---------------|--------------------|
|                         |   |                  |                    | Celkem veřejné     | Veřejné           |                   |                               | EU                    | ČR         |               |                    |
|                         |   |                  |                    |                    | RR-SR             | kraje             |                               |                       |            | obce          | soukromé           |
| <b>1.</b>               | <b>Doprava</b>  | <b>36,5%</b>     | <b>240 125 270</b> | <b>42 375 048</b>  | <b>9 284 590</b>  | <b>20 711 738</b> | <b>12 378 720</b>             | <b>282 500 318</b>    | <b>85%</b> | <b>15%</b>    | <b>49 915 907</b>  |
| 1.1.                    | Regionální dopravní infrastruktura                                    | 64,1%            | 153 947 561        | 27 167 217         | 6 156 899         | 20 711 738        | 298 580                       | 181 114 778           | 85%        | 15%           |                    |
| 1.2.                    | Veřejná doprava   | 26,0%            | 62 342 940         | 11 001 695         | 3 127 691         |                   | 7 874 004                     | 73 344 635            | 85%        | 15%           | 49 915 907         |
| 1.3.                    | Bezmotorová doprava   | 9,9%             | 23 834 769         | 4 206 136          | 0                 |                   | 4 206 136                     | 28 040 905            | 85%        | 15%           |                    |
| <b>2.</b>               | <b>Integrovaný rozvoj a obnova venkova</b>                            | <b>40,8%</b>     | <b>268 098 777</b> | <b>47 311 549</b>  | <b>8 907 971</b>  | <b>8 147 827</b>  | <b>30 255 751</b>             | <b>315 410 326</b>    | <b>85%</b> | <b>15%</b>    | <b>7 672 184</b>   |
| 2.1.                    | Rozvoj regionálních center  | 13,4%            | 36 000 000         | 6 647 930          | 0                 |                   | 6 647 930                     | 42 647 930            | 84%        | 16%           |                    |
| 2.2.                    | Rozvoj měst   | 46,4%            | 124 383 285        | 24 053 247         | 3 823 151         | 8 147 827         | 12 082 269                    | 148 436 532           | 84%        | 16%           |                    |
| 2.3.                    | Rozvoj venkova  | 32,8%            | 87 895 649         | 16 349 980         | 4 824 428         |                   | 11 525 552                    | 104 245 629           | 84%        | 16%           |                    |
| 2.4.                    | Podpora podnikání   | 7,4%             | 19 819 843         | 260 392            | 260 392           |                   |                               | 20 080 235            | 99%        | 1%            | 7 672 184          |
| <b>3.</b>               | <b>Cestovní ruch</b>  | <b>19,4%</b>     | <b>127 471 515</b> | <b>22 494 973</b>  | <b>11 777 920</b> | <b>1 341 706</b>  | <b>9 375 347</b>              | <b>149 966 488</b>    | <b>85%</b> | <b>15%</b>    | <b>67 091 992</b>  |
| 3.1.                    | Integrovaný rozvoj CR   | 20,8%            | 26 534 591         | 5 655 935          | 423 339           |                   | 5 232 596                     | 32 190 526            | 82%        | 18%           |                    |
| 3.2.                    | Veřejná infrastruktura CR   | 18,0%            | 23 000 101         | 4 902 547          | 759 796           |                   | 4 142 751                     | 27 902 648            | 82%        | 18%           |                    |
| 3.3.                    | Podnikatelská infrastruktura CR                                       | 55,4%            | 70 605 234         | 10 373 739         | 10 373 739        |                   |                               | 80 978 973            | 87%        | 13%           | 67 091 992         |
| 3.4.                    | Propagace a řízení  | 5,8%             | 7 331 589          | 1 562 752          | 221 046           | 1 341 706         |                               | 8 894 341             | 82%        | 18%           |                    |
| <b>4.</b>               | <b>Technická pomoc</b>  | <b>3,3%</b>      | <b>21 693 851</b>  | <b>3 828 327</b>   | <b>3 061 156</b>  | <b>767 171</b>    | <b>0</b>                      | <b>25 522 178</b>     | <b>85%</b> | <b>15%</b>    | <b>0</b>           |
| 4.1.                    | Podpora řídicích, implementačních a kontrolních úkolů řídicího orgánu | 67,0%            | 14 534 880         | 2 564 979          | 2 564 979         |                   | 0                             | 17 099 859            | 85%        | 15%           |                    |
| 4.2.                    | Podpora zvyšování absorpční kapacity regionu                          | 33,0%            | 7 158 971          | 1 263 348          | 496 177           | 767 171           | 0                             | 8 422 319             | 85%        | 15%           |                    |
|                         | <b>Celkem</b>   |                  | <b>657 389 413</b> | <b>116 009 897</b> | <b>33 031 637</b> | <b>30 968 442</b> | <b>52 009 818</b>             | <b>773 399 310</b>    | <b>85%</b> | <b>15%</b>    | <b>124 680 082</b> |

## Příloha č. 2: Výpočet finanční mezery

### Krok 1 - Výpočet finanční mezery (FM)

$$FM = (DIN - D\check{C}CF) / DIN$$

$$DIN = \sum_{i=1}^n IN_i \times \frac{1}{(1+r)^i}$$

$$D\check{C}CF = \sum_{i=1}^n \check{C}P_i \times \frac{1}{(1+r)^i} + \frac{ZH}{(1+r)^n}$$

$$\text{kde čistý příjem (}\check{C}P\text{)} = \sum_{i=1}^n P_i - V_i$$

FM - finanční mezera

DIN - diskontované investiční náklady

D $\check{C}$ CF - diskontované čisté cash flow

IN - investiční náklady

$\check{C}$ P - čisté příjmy

P – příjmy

V – výdaje

n - délka referenčního období (počet let pro která se předpovídají čisté příjmy)

r - diskontní úroková sazba, kterou se diskontují budoucí hodnoty k současnému okamžiku

ZH - zůstatková hodnota na konci referenčního období

### Krok 2 - výpočet modifikovaného základu pro výpočet podpory (MZVP), tj. výpočet hodnoty, na kterou se bude aplikovat míra podpory

$$MZVP = ZV * FM$$

MZVP - modifikovaný základ pro výpočet podpory

ZV - způsobilé výdaje

|                                |                 |                   |
|--------------------------------|-----------------|-------------------|
| Datum vydání:<br>prosinec 2011 | Verze č.<br>1.0 | Stránka 194 z 208 |
|--------------------------------|-----------------|-------------------|

### Krok 3 - Výpočet maximální možné míry podpory z Fondů EU při projektech vytvářejících příjmy a nezakládajících veřejnou podporu

Dotace v Kč = MZVP \* Dotace

#### Úrok

- specifický druh potenciálních příjmů projektu;
- úroky mohou na účtu příjemce vzniknout pouze tehdy, pokud mu bude poskytovatelem pomoci poskytnuta z dotačních prostředků záloha na krytí výdajů projektu;
- pokud není vyžadováno vedení samostatného bankovního účtu – úroky nelze zahrnout do zdrojů financování projektu (nelze spolehlivě zjistit výši, která přísluší k danému objemu prostředků poskytnutých ve formě zálohy);
- pokud je příjemce povinen vést pro účely projektu zvláštní účet, je výše úroků, která přísluší k danému objemu prostředků poskytnutých ve formě zálohy, vyčíslitelná pouze za předpokladu, že přes daný účet nebudou protékat i prostředky z jiných zdrojů, tj. především prostředky z vlastních zdrojů samotného příjemce a případně bankovních úvěrů. Pokud tyto úroky na účtu příjemce pomoci vzniknou a jejich výši lze spolehlivě vykázat, pak jsou tyto prostředky za použití analogie s ustanovením čl. 83 obecného nařízení součástí spolufinancování z národních veřejných zdrojů, tj. budou použity na úhradu způsobilých výdajů projektu a budou vykázány poskytovateli dotace při vyúčtování projektu.

|                                |                 |                   |
|--------------------------------|-----------------|-------------------|
| Datum vydání:<br>prosinec 2011 | Verze č.<br>1.0 | Stránka 195 z 208 |
|--------------------------------|-----------------|-------------------|

### Příloha č. 3 - Způsobilé výdaje

#### Způsobilé výdaje

Povinnost sestavit pravidla pro způsobilost výdajů na národní úrovni vychází z čl. 56, odst. 4 obecného nařízení.

Dne 1. 1. 2007 vstoupila v platnost „Pravidla způsobilých výdajů pro programy spolufinancované ze strukturálních fondů a Fondu soudržnosti pro programové období 2007 – 2013“ (dále jen „Pravidla“), která stanovují podmínky způsobilosti výdajů a jsou závazná jak pro příjemce, tak pro poskytovatele pomoci. Pravidla jsou v souladu s evropskou a českou legislativou a jsou ve specifickém vztahu k veřejné podpoře. Problematika veřejné podpory je nadřazená problematice způsobilých výdajů. Doporučující výklad Pravidel je součástí dokumentu „Metodická příručka způsobilých výdajů pro programy spolufinancované ze strukturálních fondů a Fondu soudržnosti na programové období 2007 – 2013.“

Pravidla způsobilých výdajů včetně popisu jednotlivých výdajů a výčtu způsobilých a nezpůsobilých výdajů a limitů pro jednotlivé oblasti podpory (a aktivity) jsou součástí **Metodického pokynu Způsobilé výdaje**. V prováděcím dokumentu ROP Střední Morava je výčet způsobilých výdajů uveden pouze obecně.

Obecně je výdaj způsobilým, jestliže byl uhrazen mezi dnem předložení ROP Střední Morava Evropské komisi nebo 1. 1. 2007 podle toho, co nastane dříve, a 31. 12. 2015. Projekty nesmí být ukončeny před počátečním dnem způsobilosti.

Za počáteční datum způsobilosti výdajů je považováno datum, které bude vždy pro jednotlivé oblasti podpory definováno v příslušné výzvě k předkládání projektových žádostí a v Příručce pro žadatele k dané výzvě. Výdaje vzniklé před tímto datem jsou nezpůsobilé. Za počáteční datum způsobilosti výdajů pro projekty realizované v oblastech podpory 1.1, 4.1 a 4.2 je považováno datum 1. 1. 2007.

#### Další podmínky způsobilosti výdajů:

- jsou v souladu s evropskou a českou legislativou;
- jsou vynakládány v souladu s cílem konkrétní oblasti podpory v rámci ROP Střední Morava;
- musí být přiměřené a musí být vynaloženy v souladu s principy hospodárnosti, účelnosti (přímá vazba na projekt a nezbytnost pro realizaci projektu) a efektivnosti;
- jsou prokazatelné a doložitelné příslušnými účetními doklady, případně dokladem splňujícím náležitosti účetního dokladu a zároveň zaznamenány v účetní evidenci, případně daňové evidenci příjemce;
- jsou prokazatelně zaplacené;
- realizované výdaje mají celkový či převažující dopad na cílový region.

Případné nezpůsobilé výdaje projektu a vícenáklady (výdaje, které jsou způsobilé, ale jdou nad rámce rozpočtových výdajů projektu) je příjemce povinen hradit ze svých vlastních zdrojů.

Křížové financování dává možnost doplňkovým způsobem v rámci limitu 10 % na každou prioritní osu operačního programu financovat aktivity spadající do oblasti pomoci z druhého fondu (pro ERDF z ESF; např. podpora zaměstnanosti a zaměstnatelnosti a celoživotní

|                                |                 |                   |
|--------------------------------|-----------------|-------------------|
| Datum vydání:<br>prosinec 2011 | Verze č.<br>1.0 | Stránka 196 z 208 |
|--------------------------------|-----------------|-------------------|

vzdělávání). Při aplikaci křížového financování bude postupováno v souladu s „Pokyny pro křížové financování na programové období 2007 – 2013“ vydanými na národní úrovni tak, aby byla dodržena příslušná ustanovení nařízení ES.

|                                |                 |                   |
|--------------------------------|-----------------|-------------------|
| Datum vydání:<br>prosinec 2011 | Verze č.<br>1.0 | Stránka 197 z 208 |
|--------------------------------|-----------------|-------------------|

## Příloha č. 4 – Veřejná podpora

### Definice pojmu

Základní pravidla poskytování veřejné podpory vyplývají přímo z čl. 107 – 109 Smlouvy o fungování EU. Z čl. 107 Smlouvy o fungování EU vyplývá, že není-li uvedeno jinak, *jsou se společným trhem neslučitelné jakékoli formy podpory poskytované státem nebo ze státních prostředků, které zvýhodňováním určitých podniků nebo určitých odvětví výroby narušují soutěž nebo hrozí narušením soutěže, pokud nepříznivě ovlivňují obchod mezi členskými státy*. Tímto je konstatován obecný zákaz poskytování veřejné podpory.

V období po vstupu ČR do EU se poskytování veřejné podpory řídí zákonem č. 215/2004 Sb., o úpravě některých vztahů v oblasti veřejné podpory, ve znění pozdějších předpisů.

Výše uvedenou definici existence veřejné podpory (tzv. „state aid“) lze rozdělit do čtyř podmínek:

- 1) Musí být poskytována státem nebo ze státních prostředků:

Musí jít o veřejné zdroje, které zahrnují veškeré zdroje, které jsou administrovány členským státem prostřednictvím národních, regionálních nebo místních institucí, případně i jinými subjekty, které byly zřízeny nebo jsou kontrolovány státem.

- 2) Musí porušovat nebo hrozit porušením hospodářské soutěže:

Postačí potencionální hrozba narušení hospodářské soutěže.

- 3) Musí zvýhodňovat určité podniky nebo určitá odvětví výroby:

*Výhodou* se zde myslí jakýkoli prospěch, který by příjemce nezískal za běžných tržních podmínek. Forma výhody může být jakákoliv. Právo EU nezná taxativní výčet forem veřejné podpory.

„*Podnikem*“ podle práva EU je jakýkoli subjekt bez ohledu na právní status či způsob financování vyvíjející ekonomické aktivity, a to nejen ty, jejichž předmětem je vytvářet zisk, ale i ty, jejichž dotčená činnost by mohla zisk vytvářet. Do „podniku“ je zahrnut soukromý i veřejný sektor.

Z veřejné podpory je tak vyloučena jakákoliv podpora jednotlivcům.

- 4) Musí poškozovat obchod mezi členskými státy:

Podmínka vlivu podpory na obchod mezi členskými státy je téměř vždy naplněna, neboť existuje jen velmi málo činností, které nejsou a nemohou mít přeshraniční dopad. Tato podmínka nemusí být naplněna, jestliže se jedná o velmi lokalizované aktivity.

Veřejnou podporu zakládá pouze opatření, které kumulativně splňuje všechny výše uvedené znaky. Taková podpora je neslučitelná se společným trhem, a tedy zakázaná.

Obecný zákaz poskytování veřejné podpory však připouští výjimky, které jsou základním způsobem vymezeny přímo ve Smlouvě ES a které jsou dále specifikovány v prováděcích předpisech EU.

|                                |                 |                   |
|--------------------------------|-----------------|-------------------|
| Datum vydání:<br>prosinec 2011 | Verze č.<br>1.0 | Stránka 198 z 208 |
|--------------------------------|-----------------|-------------------|

## **Veřejná podpora ve vztahu k projektům financovaným ze zdrojů EU**

Pro veřejnou podporu ve vztahu k projektům financovaným ze zdrojů EU platí, že projekty financované ze zdrojů EU:

- 1) nesmí zakládat veřejnou podporu;
- 2) veřejnou podporu zakládají, potom musí být povoleny na základě aplikace výjimek ze zákazu veřejné podpory (tzv. blokové výjimky);
- 3) veřejnou podporu zakládají a nelze podporu zařadit pod režim povolených výjimek, potom není možné poskytnutí podpory bez získání souhlasu Evropské komise, tzv. **notifikace**;
- 4) ve všech ostatních případech nelze žádnou podporu projektům financovaných ze zdrojů EU poskytnout.

Výše dotace se odvíjí od toho, zda projekt zakládá či nezakládá veřejnou podporu.

## **Projekty nezakládající veřejnou podporu**

U projektů nezakládajících veřejnou podporu může výše podpory ze strukturálních fondů (ERDF) dosáhnout až 85 % celkových způsobilých výdajů projektu.

## **Projekty zakládající veřejnou podporu**

Poskytnutí dotace (nebo jiné výhody) jednomu podniku ve smyslu práva EU obvykle naruší nebo hrozí narušením hospodářské soutěže v daném odvětví.

O veřejnou podporu se jedná, jsou-li následující podmínky naplněny současně:

- 1) podpora je poskytnutá z veřejných prostředků;
- 2) udělení podpory přináší výhodu pro daný podnik;
- 3) podpora je selektivní – zvýhodňuje určité podniky nebo odvětví výroby;
- 4) podpora ovlivní obchod mezi členskými státy (zde se hledí na to, zda v dané oblasti existuje tzv. relevantní trh a dalším hlediskem je ovlivnění obchodu mezi členskými státy).

## **U projektů zakládajících veřejnou podporu bude v rámci ROP Střední Morava poskytována veřejná podpora zejména v následujících úrovních:**

- a) podpora poskytovaná v souladu s pravidlem de minimis (dle Nařízení komise č. 1998/2006, o použití čl. 87 a 88 Smlouvy o ES na podporu de minimis);
- b) podpora poskytovaná v souladu s Pokyny Společenství pro financování letišť (dle Sdělení Komise 2005/C 312/01 Pokyny společenství pro financování letišť);
- c) podpora poskytovaná v souladu s blokové výjimky pro vnitrostátní regionální investiční podporu (dle Nařízení komise č. 1628/2006, o použití čl. 87 a 88 Smlouvy o ES na vnitrostátní regionální investiční podporu, případně Nařízení Komise (ES) č. 800/2008 ze dne 6.srpna 2008, kterým se v souladu s články 87 a 88 Smlouvy o ES prohlašují určité kategorie podpory za slučitelné se společným trhem (obecné nařízení o blokových výjimkách) , toto nařízení svou účinností zrušuje Nařízení Komise (ES) č. 1628/2006);

|                                |                 |                   |
|--------------------------------|-----------------|-------------------|
| Datum vydání:<br>prosinec 2011 | Verze č.<br>1.0 | Stránka 199 z 208 |
|--------------------------------|-----------------|-------------------|

- d) notifikovaná podpora, tj. oznámení vůči Evropské komisi o záměru poskytnout veřejnou podporu dle čl. 108/3 Smlouvy o fungování EU. Podpora bude poskytnuta pouze za předpokladu schválení Komisí;
- e) institut obecného hospodářského zájmu.

Poskytnutá veřejná podpora nesmí překročit limity podpory stanovené v Regionální mapě intenzity veřejné podpory pro období 2007 - 2013. Dne 1. 1. 2007 nabyla účinnosti Pravidla pro národní regionální pomoc č. 2006/C 54/08 na léta 2007 - 2013, která nově stanovují maximální intenzitu veřejné podpory. V souvislosti s Pravidly se bude v České republice uplatňovat nová regionální mapa schválená Evropskou komisí.

Regionální mapa intenzity veřejné podpory určuje maximální míru veřejné podpory (procento z vhodných investičních nákladů), která může být investorovi poskytnuta v daném regionu soudržnosti NUTS II. Pro NUTS II Střední Morava je to obecně 40 %. Malé podniky mohou obdržet maximální míru veřejné podpory zvýšenou o 20 %, střední podniky o 10 %.

### De minimis

Je podporou malého rozsahu. Rozhodné období pro počítání stropu *de minimis* je stanoveno na období 3 let, ve smyslu fiskálních roků používaných k daňovým účelům. Základní hranice u *de minimis* je stanovena na 200 tisíc eur pro jeden podnik za období 3 let.

Opatření *de minimis* není v užším slova smyslu povolenou výjimkou ze zákazu poskytování veřejné podpory, protože poskytnuté podpory do výše administrativně stanovené hranice nesplňují základní znaky veřejné podpory, a to poškození obchodu mezi členskými státy a poškození hospodářské soutěže, proto nezakládají veřejnou podporu.

Bude-li poskytnuta v rámci ROP Střední Morava podpora *de minimis*, musí být příslušný podnik informován poskytovatelem podpory o charakteru podpory *de minimis* a musí být od něj vyžádány úplné údaje o podpoře *de minimis*, kterou podnik během posledních 3 let získal.

Podporu v rámci opatření *de minimis* nelze použít tzv. kumulativně, tj. na shodné způsobilé výdaje spolu s dalšími blokovými výjimkami, za předpokladu, že by došlo k překročení míry podpory pro danou výjimku.

### Pokyny společenství pro financování letišť

Pro výstavbu infrastruktury sloužící pro regionální letiště dle oblasti podpory 1.1 bude užito pravidel pro financování regionálních letišť (Sdělení Komise 2005/C 312/01 Pokyny společenství pro financování letišť). Pokud se jedná o letiště charakteru D, má se obecně za to, že financování málo narušuje hospodářskou soutěž či ovlivňuje obchod. V případě, že toto letiště je pověřeno úkolem hospodářského zájmu, není povinnost oznamovací (směrem k EK) a vyrovnání za veřejné služby je slučitelné se společným trhem za splnění určitých podmínek (viz případ Altmark, Rozsudek ESD v případě C – 208/00), a to:

- a) závazek veřejné služby musí být přesně definován;
- b) kalkulace, podle níž je určována výše příspěvku, musí být transparentním způsobem stanovena;
- c) kompenzace nesmí překročit nezbytnou výši nákladů spojených s poskytováním služby obecného hospodářského významu a přiměřenou výši zisku za provádění těchto služeb;

|                                |                 |                   |
|--------------------------------|-----------------|-------------------|
| Datum vydání:<br>prosinec 2011 | Verze č.<br>1.0 | Stránka 200 z 208 |
|--------------------------------|-----------------|-------------------|



- d) subjekt provádějící službu obecného hospodářského významu musí být vybrán na základě otevřeného výběrového řízení.

V případě, že v rámci projektu nebudou výše uvedené podmínky pro financování regionálních letišť splněny, a dále v případě, že půjde i o nákup dopravního zařízení, bude nutná notifikace k Evropské komisi ve smyslu ustanovení čl. 61 uvedených Pokynů pro financování letišť.

V případě oblasti podpory 1.1, kde se počítá s poskytnutím dotace regionálnímu letišti Bochoř, ŘO počítá s tím, že poskytnutá dotace na projekt bude pravděpodobně zakládat veřejnou podporu, proto zajistí před vyhlášením výzvy notifikaci.

### **Vnitrostátní regionální investiční podpora**

Evropská komise přijala dne 24. 10. 2006 Nařízení č. 1628/2006, o použití čl. 87 a 88 Smlouvy o ES na vnitrostátní regionální investiční podporu. Nařízení bude použito na režimy podpory, které vstoupí v platnost nebo jejichž provádění je zahájeno po 31. 12. 2006. Toto nařízení bylo zrušeno účinností nového Nařízení Komise (ES) č. 800/2008 ze dne 6. srpna 2008, kterým se v souladu s články 87 a 88 Smlouvy o ES prohlašují určité kategorie podpory za slučitelné se společným trhem (obecné nařízení o blokových výjimkách), které bude použitelné do 31. prosince 2013. Míra spolufinancování z prostředků EU se vztahuje pouze ke způsobilým výdajům, které jsou regionální mapou stanoveny pro region soudržnosti Střední Morava obecně na 40 %. Malé podniky mohou obdržet maximální míru veřejné podpory zvýšenou o 20 %, střední podniky o 10 %.

Těchto nařízeních o výjimkách se bude využívat při poskytnutí dotace na projekty zakládající veřejnou podporu, ovšem splňující všechny podmínky stanovené v těchto nařízeních, tj. investice na počáteční investice a musí mít motivační účinek spočívající v tom, že příjemce nesmí zahájit práce na projektu nebo činnosti dříve, než předložil žádost o podporu dotyčným členským státu, resp. řídicímu orgánu. V souladu s nařízením má ŘO zaslát do 20 pracovních dnů od zahájení provádění režimu podpor přehled informací o takových podporách.

### **Notifikace**

Jde o oznamovací povinnost vůči Evropské komisi, kdy se ve stanovených případech oznamuje záměr poskytnout veřejnou podporu. Oznámení provádí poskytovatel veřejné podpory na oznamovacích formulářích, a to prostřednictvím Úřadu pro ochranu hospodářské soutěže. Veřejnou podporu je poskytovatel oprávněn poskytnout až po schválení Komisí.

V případě oblasti podpory 1.2 ŘO zajistí notifikaci u nákupu drážních dopravních prostředků (včetně železnic) a ostatních vozidel veřejné dopravy před vyhlášením výzvy.

### **Institut obecného hospodářského zájmu**

Jde o situaci, kdy je třeba zajistit určité služby ve veřejném zájmu, na jejichž financování se podílí veřejné rozpočty s cílem zabezpečit poskytování těchto služeb. Musí být naplněny tyto podmínky:

- 1) musí existovat jasně definovaný závazek veřejné služby;
- 2) kompenzace musí být stanovena na základě transparentních a objektivních ukazatelů;

|                                |                 |                   |
|--------------------------------|-----------------|-------------------|
| Datum vydání:<br>prosinec 2011 | Verze č.<br>1.0 | Stránka 201 z 208 |
|--------------------------------|-----------------|-------------------|

- 3) výše kompenzace musí být omezena rozsahem nezbytným k pokrytí nákladů vynaložených výlučně za účelem poskytnutí veřejné služby;
- 4) náklady musí odrážet chování efektivně fungující společnosti.

Služba ve veřejném zájmu je činností vykonávanou ve veřejném zájmu. Jsou-li splněny všechny následující podmínky (viz Rozhodnutí komise ze dne 28.11.2005 o použití čl. 86 odst. 2 Smlouvy o ES na státní podporu ve formě vyrovnávací platby za závazek veřejné služby poskytované určitým podnikům pověřeným poskytováním služeb obecného zájmu, bude se jednat o podporu slučitelnou s trhem EU:

- a) žadatel doložil, že jde o typickou službu, za jejíž zajištění má odpovědnost veřejná správa – veřejná správa prokazatelně rozhodla, že se jedná o službu veřejného zájmu;
- b) žadatel prokázal, že tuto službu není možné zajistit za tržních podmínek, protože není ekonomicky zisková a zároveň, protože ji nikdo na relevantním trhu nezajišťuje, nelze narušit ani hospodářskou soutěž (musí být splněny obě části bodu b);
- c) žadatel prokázal, že touto službou, byť teoreticky, nenaruší obchod mezi členskými zeměmi EU – zejména proto, že služba je určena jen pro místní obyvatelstvo a nemá žádný přeshraniční dopad.

1) příjemci je svěřen výkon těchto služeb členskými státy:

- a) službu musí členský stát definovat (obecně závazným předpisem, jiným právním aktem, smlouvou), v pověření musí být vymezena povaha, rozsah a trvání závazku;
- b) podnik, jehož průměrný roční obrat nesmí přesáhnout v průběhu dvou fiskálních let částku 100 mil. EUR nebo nemocnice či jiné subjekty.

2) vyrovnávací platba:

- a) v nezbytném rozsahu pro plnění závazku (příjmy a přiměřený výnos z vlastního kapitálu nutno odečíst);
- b) nesmí být využita na jinou činnost;
- c) ukazatele, na základě kterých je vypočtena výše platby jsou určeny předem objektivním a transparentním způsobem;
- d) podnik je nutno vybrat procedurou veřejných zakázek nebo na základě analýzy nákladů, kterou by řádně vedený podnik vynaložil na plnění takové služby.

### Slučitelnost podpor

Podpora poskytnutá projektu v rámci ROP Střední Morava není slučitelná s podporou poskytnutou na týž projekt z jiného dotačního programu České republiky. To neplatí o příspěvcích ze státního rozpočtu, krajů a obcí, které přímo souvisejí s finančním plánem projektu, tzn. jsou poskytnuty na spolufinancování projektu. U dotačního programu financovaného Evropskou unií nesmí být porušena pravidla slučitelnosti stanovená v ustanovením čl. 54 odst. 3. písm. b) nařízení Rady (ES) č. 1083/2006 o obecných ustanoveních týkajících se Evropského fondu pro regionální rozvoj, Evropského sociálního fondu a Fondu soudržnosti.

Příjemce dodržování tohoto závazku potvrzuje svým podpisem ve Smlouvě o poskytnutí dotace na individuální projekt, ve Smlouvě o poskytnutí dotace.

|                                |                 |                   |
|--------------------------------|-----------------|-------------------|
| Datum vydání:<br>prosinec 2011 | Verze č.<br>1.0 | Stránka 202 z 208 |
|--------------------------------|-----------------|-------------------|

## Veřejná podpora a způsobilé výdaje

Způsobilé výdaje jsou ve specifickém vztahu k otázce veřejné podpory. Z hlediska přímé aplikovatelnosti je *problematika veřejné podpory nadřazená problematice způsobilosti výdajů*. Povinnost respektovat veřejnou podporu vyplývá přímo ze článku 87 Smlouvy o založení ES. Pravidla veřejné podpory jsou určující pro definování množiny způsobilých výdajů a mají horizontální působnost. Veškerá pravidla upravující konkrétní podmínky čerpání finančních prostředků z Fondů EU jsou v důsledku toho upřesňujícími pravidly, která jen dále zachovávají nebo zpřísňují omezení pro poskytování podpor. Způsobilým výdajem může být jen takový náklad projektu, který nezakládá zakázanou veřejnou podporu. Náklad projektu, který nezakládá zakázanou veřejnou podporu, nicméně nemusí být způsobilým výdajem.

Blíže se problematice způsobilých výdajů věnuje Metodický pokyn – Způsobilé výdaje.

## Projekty vytvářející příjmy

Projekt vytvářející příjmy je definován v čl. 55 nařízení Rady (ES) č. 1083/2006 o obecných ustanoveních týkajících se Evropského fondu pro regionální rozvoj, Evropského sociálního fondu a Fondu soudržnosti. Obecně se dá říci, že projektem vytvářejícím příjmy se rozumí jakýkoliv projekt nezakládající veřejnou podporu, ovšem zahrnující investici do infrastruktury, za jejíž používání se účtují poplatky hrazené přímo uživateli, nebo jakýkoliv projekt nezakládající veřejnou podporu, ovšem zahrnující prodej nebo pronájem pozemků či budov nebo jakékoli jiné poskytování služeb za úplatu. Při podání žádosti o pomoc z fondů EU se způsobilé výdaje snižují o tyto příjmy, pokud jsou známy, nejpozději však v okamžiku podání poslední žádosti o platbu. Pravidla pro projekty vytvářející příjmy se neaplikují na projekty podléhající pravidlům o veřejné podpoře ve smyslu čl. čl. 107 – 109 Smlouvy o fungování EU.

Podle nařízení rady (ES) č. 1341/2008, které novelizuje Obecné nařízení č. 1083/2006, se pravidlo čl. 55 použije jen u projektů vytvářející příjmy, jejichž **celkové náklady přesahují 1 000 000 EUR**.

Blíže se uvedené problematice věnuje Metodický pokyn – Projekty vytvářející příjmy.

|                                |                 |                   |
|--------------------------------|-----------------|-------------------|
| Datum vydání:<br>prosinec 2011 | Verze č.<br>1.0 | Stránka 203 z 208 |
|--------------------------------|-----------------|-------------------|

## Příloha č. 5 – Veřejné zakázky

### Veřejné zakázky

Při implementaci ROP Střední Morava bude plně respektována platná národní legislativa harmonizovaná s předpisy EU v oblasti zadávání veřejných zakázek. Tato problematika je ošetřena zákonem č. 137/2006 Sb., o veřejných zakázkách, ve znění pozdějších předpisů, který komplexně upravuje oblast zadávání veřejných zakázek v České republice, a to zejména v návaznosti na nové právní předpisy ES v této oblasti včetně transpozice směrnic 2004/17/ES a 2004/18 ES do českého právního řádu a vytváří modernější, flexibilnější a jednodušší právní rámec pro veřejné zakázky.

Hlavní principy zákona vycházejí především ze Smlouvy o ES a z výše uvedených směrnic 2004/17/ES a 2004/18 ES. Jedná se zejména o princip:

- transparentnosti,
- zákaz diskriminace,
- rovné zacházení.

Cílem zákona je především zajištění hospodárnosti, efektivnosti a účelnost nakládání s veřejnými prostředky. Tohoto cíle je dosahováno vytvářením podmínek, proto, aby smlouvy hrazené z veřejných prostředků byly zadavateli uzavírány při zajištění hospodářské soutěže a konkurenčního prostředí mezi zadavateli.

Z hlediska naplnění zásad transparentnosti, rovného zacházení a zákazu diskriminace, které je třeba v souladu s komunitárním právem dodržovat, je nezbytné, aby i v případech, kdy zadavatel při zadání zakázek postupuje mimo režim zákona, byly dodržovány právě tyto výše uvedené zásady. Při zadávání veřejných zakázek mimo režim zákona je zadavatel povinen mimo základních zásad výše uvedených respektovat a dodržovat i zásady vyjádřené ve Smlouvě o ES. Těmito zásadami jsou:

- zákaz diskriminace na základě národnosti,
- volný pohyb zboží a zákaz kvantitativního omezení na dovoz a vývoz a opatření s podobným účinkem,
- svoboda usazování,
- volný pohyb služeb.

Jednou z podmínek čerpání finančních prostředků z EU je dodržení povinností vyplývajících z právní úpravy veřejných zakázek. Dodržování povinností stanovených příslušnými právními předpisy v oblasti veřejných zakázek ze strany příjemců bude předmětem kontroly ze strany ROP Střední Morava.

Dodržení těchto povinností je v zájmu příjemců, neboť zjištěné porušení povinností při nakládání s poskytnutými finančními prostředky může být hodnoceno jako porušení rozpočtové kázně a může následně vést ke vzniku povinnosti poskytnuté finanční prostředky vrátit. Řídící orgán vydává Příručku pro žadatele a Metodický pokyn Zadávání zakázek a veřejných zakázek v programovém období 2007-2013.

Metodický pokyn Zadávání zakázek a veřejných zakázek v programovém období 2007-2013 upravuje zadávání zakázek do 2 mil. Kč bez DPH u dodávek a služeb a do 6 mil. Kč u stavebních prací pro všechny příjemce. Dále upravuje postupy pro příjemce dotací, kteří nemají povinnost postupovat podle zadávacích postupů určených zákonem.

|                                |                 |                   |
|--------------------------------|-----------------|-------------------|
| Datum vydání:<br>prosinec 2011 | Verze č.<br>1.0 | Stránka 204 z 208 |
|--------------------------------|-----------------|-------------------|

Příloha č. 6

**CZ-NACE pro oblast podpory 2.4**

| <b>CZ-NACE</b> |  |
|----------------|--|
| <b>F</b>       | <b>STAVEBNICTVÍ</b>  |
| 41             | Výstavba budov   |
| 41.10          | Developerská činnost   |
| 42             | Inženýrské stavitelství  |
| <b>G</b>       | <b>VELKOOBCHOD A MALOOBCHOD; OPRAVY A ÚDRŽBA MOTOROVÝCH VOZIDEL</b>  |
| 45             | Velkoobchod, maloobchod a opravy motorových vozidel  |
| 46             | Velkoobchod, kromě motorových vozidel  |
| 47             | Maloobchod, kromě motorových vozidel   |
| <b>I</b>       | <b>UBYTOVÁNÍ, STRAVOVÁNÍ A POHOSTINSTVÍ</b>  |
| 55             | Ubytování  |
| 56             | Stravování a pohostinství  |
| <b>J</b>       | <b>INFORMAČNÍ A KOMUNIKAČNÍ ČINNOSTI</b>   |
| <b>59</b>      | Činnosti v oblasti filmů, videozáznamů a televizních programů, pořizování zvukových nahrávek a hudební vydavatelské činnosti |
| 59.11          | Produkce filmů, videozáznamů a televizních programů  |
| 59.12          | Postprodukce filmů, videozáznamů a televizních programů  |
| 59.13          | Distribuce filmů, videozáznamů a televizních programů  |
| 59.14          | Promítání filmů  |
| 59.20          | Požizování zvukových nahrávek a hudební vydavatelské činnosti  |
| <b>60</b>      | Tvorba programů a vysílání   |
| 60.10          | Rozhlasové vysílání  |
| 60.20          | Tvorba televizních programů a televizní vysílání   |
| <b>63</b>      | Informační činnosti  |
| 63.91          | Činnosti zpravodajských tiskových kanceláří a agentur  |
| <b>K</b>       | <b>PENĚŽNICTVÍ A POJIŠŤOVNICTVÍ</b>  |
| <b>64</b>      | Finanční zprostředkování, kromě pojišťovnictví a penzijního financování  |
| 64.11          | Centrální bankovníctví   |
| 64.19          | Ostatní peněžní zprostředkování  |
| 64.20          | Činnosti holdingových společností  |
| 64.30          | Činnosti trustů, fondů a podobných finančních subjektů   |

|                                |                 |                   |
|--------------------------------|-----------------|-------------------|
| Datum vydání:<br>prosinec 2011 | Verze č.<br>1.0 | Stránka 205 z 208 |
|--------------------------------|-----------------|-------------------|

|           |  |
|-----------|--|
| 64.91     | Finanční leasing   |
| 64.92     | Ostatní poskytování úvěrů  |
| 64.99     | Ostatní finanční zprostředkování j. n.   |
| <b>65</b> | <b>Pojištění, zajištění a penzijní financování, kromě povinného sociálního zabezpečení</b> |
| 65.11     | Životní pojištění  |
| 65.12     | Neživotní pojištění  |
| 65.20     | Zajištění  |
| 65.30     | Penzijní financování   |
| <b>66</b> | <b>Ostatní finanční činnosti</b>   |
| 66.11     | Řízení a správa finančních trhů  |
| 66.12     | Obchodování s cennými papíry a komoditami na burzách                                       |
| 66.19     | Ostatní pomocné činnosti související s finančním zprostředkováním                          |
| 66.21     | Vyhodnocování rizik a škod   |
| 66.22     | Činnosti zástupců pojišťovny a makléřů   |
| 66.29     | Ostatní pomocné činnosti související s pojišťovnictvím a penzijním financováním            |
| 66.30     | Správa fondů   |
| <b>L</b>  | <b>ČINNOSTI V OBLASTI NEMOVITOSTÍ</b>  |
| <b>68</b> | <b>Činnosti v oblasti nemovitostí</b>  |
| 68.10     | Nákup a následný prodej vlastních nemovitostí  |
| 68.20     | Pronájem a správa vlastních nebo pronajatých nemovitostí                                   |
| 68.31     | Zprostředkovatelské činnosti realitních agentur  |
| 68.32     | Správa nemovitostí na základě smlouvy nebo dohody  |
| <b>M</b>  | <b>PROFESNÍ, VĚDECKÉ A TECHNICKÉ ČINNOSTI</b>  |
| <b>74</b> | <b>Ostatní profesní, vědecké a technické činnosti</b>                                      |
| 74.20     | Fotografické činnosti  |
| <b>75</b> | <b>Veterinární činnosti</b>  |
| 75.00     | Veterinární činnosti   |
| <b>N</b>  | <b>ADMINISTRATIVNÍ A PODPŮRNÉ ČINNOSTI</b>   |
| <b>78</b> | <b>Činnosti související se zaměstnáním</b>   |
| 78.10     | Činnosti agentur zprostředkujících zaměstnání  |
| <b>79</b> | <b>Činnosti cestovních agentur, kancelářů a jiné rezervační a související činnosti</b>     |
| 79.90     | Ostatní rezervační a související činnosti  |

|           |  |
|-----------|--|
| <b>81</b> | Činnosti související se stavbami a úpravou krajiny   |
| 81.10     | Kombinované pomocné činnosti   |
| <b>P</b>  | <b>VZDĚLÁVÁNÍ</b>  |
| <b>85</b> | Vzdělávání   |
| 85.10     | Předškolní vzdělávání  |
| 85.20     | Primární vzdělávání  |
| 85.31     | Sekundární všeobecné vzdělávání  |
| 85.32     | Sekundární odborné vzdělávání  |
| 85.41     | Postsekundární nikoli terciární vzdělávání   |
| 85.42     | Terciární vzdělávání   |
| 85.51     | Sportovní a rekreační vzdělávání   |
| 85.52     | Umělecké vzdělávání  |
| 85.53     | Činnosti autoškol a jiných škol řízení   |
| 85.59     | Ostatní vzdělávání j. n.   |
| <b>Q</b>  | <b>ZDRAVOTNÍ A SOCIÁLNÍ PÉČE</b>   |
| <b>86</b> | Zdravotní péče   |
| 86.10     | Ústavní zdravotní péče   |
| 86.21     | Všeobecná ambulantní zdravotní péče  |
| 86.22     | Specializovaná ambulantní zdravotní péče   |
| 86.23     | Zubní péče   |
| 86.90     | Ostatní činnosti související se zdravotní péčí   |
| <b>87</b> | Pobytové služby sociální péče  |
| 87.10     | Sociální péče ve zdravotnických zařízeních ústavní péče  |
| 87.20     | Sociální péče v zařízeních pro osoby s chronickým duševním onemocněním a osoby závislé na návykových látkách |
| 87.30     | Sociální péče v domovech pro seniory a osoby se zdravotním postižením  |
| 87.90     | Ostatní pobytové služby sociální péče  |
| <b>88</b> | Ambulantní nebo terénní sociální služby  |
| 88.10     | Ambulantní nebo terénní sociální služby pro seniory a osoby se zdravotním postižením                         |
| 88.91     | Sociální služby poskytované dětem  |
| 88.99     | Ostatní ambulantní nebo terénní sociální služby j. n.  |
| <b>R</b>  | <b>KULTURNÍ, ZÁBAVNÍ A REKREAČNÍ ČINNOSTI</b>  |
| <b>90</b> | Tvůrčí, umělecké a zábavní činnosti  |

|                                |                 |                   |
|--------------------------------|-----------------|-------------------|
| Datum vydání:<br>prosinec 2011 | Verze č.<br>1.0 | Stránka 207 z 208 |
|--------------------------------|-----------------|-------------------|

|           |  |
|-----------|--|
| 90.01     | Scénická umění   |
| 90.02     | Podpůrné činnosti pro scénická umění   |
| 90.03     | Umělecká tvorba  |
| 90.04     | Provozování kulturních zařízení  |
| <b>91</b> | <b>Činnosti knihoven, archivů, muzeí a jiných kulturních zařízení</b>                    |
| 91.01     | Činnosti knihoven a archivů  |
| 91.02     | Činnosti muzeí   |
| 91.03     | Provozování kulturních památek, historických staveb a obdobných turistických zajímavostí |
| 91.04     | Činnosti botanických a zoologických zahrad, přírodních rezervací a národních parků       |
| <b>93</b> | <b>Sportovní, zábavní a rekreační činnosti</b>   |
| 93.11     | Provozování sportovních zařízení   |
| 93.12     | Činnosti sportovních klubů   |
| 93.13     | Činnosti fitcenter   |
| 93.19     | Ostatní sportovní činnosti   |
| 93.21     | Činnosti lunaparků a zábavních parků   |
| 93.29     | Ostatní zábavní a rekreační činnosti j. n.   |
| <b>S</b>  | <b>OSTATNÍ ČINNOSTI</b>  |
| <b>96</b> | <b>Poskytování ostatních osobních služeb</b>   |
| 96.01     | Praní a chemické čištění textilních a kožešinových výrobků                               |
| 96.02     | Kadeřnické, kosmetické a podobné činnosti  |
| 96.03     | Pohřební a související činnosti  |
| 96.04     | Činnosti pro osobní a fyzickou pohodu  |
| 96.09     | Poskytování ostatních osobních služeb j. n.  |

Zdroj: ČSÚ

S účinností od 1. ledna 2008 zavedl Český statistický úřad (sdělením ve Sbírce zákonů č. 244/2007) Klasifikaci ekonomických činností (CZ-NACE). Tato klasifikace plně nahrazuje Odvětvovou klasifikaci ekonomických činností (OKEČ), zavedenou od 1. ledna 2004 (včetně aktualizace platné od 1. září 2005). Klasifikace CZ-NACE zohledňuje technologický rozvoj a strukturální změny hospodářství, je relevantnější s ohledem na hospodářskou realitu a je lépe srovnatelná s mezinárodními klasifikacemi. Klasifikace CZ-NACE byla vypracována podle mezinárodní statistické klasifikace ekonomických činností, v souladu s nařízením Evropského parlamentu a Rady (ES) č.1893/2006, kterým se zavádí statistická klasifikace ekonomických činností NACE Revize 2.

|                                |                 |                   |
|--------------------------------|-----------------|-------------------|
| Datum vydání:<br>prosinec 2011 | Verze č.<br>1.0 | Stránka 208 z 208 |
|--------------------------------|-----------------|-------------------|