

Strategie komunitně vedeného místního rozvoje

MAS České středohoří 2014 - 2020



EVROPSKÁ UNIE
Evropský fond pro regionální rozvoj
Integrovaný regionální operační program



MINISTERSTVO
PRO MÍSTNÍ
ROZVOJ ČR



Ústecký kraj

Úvod

Strategie komunitně vedeného místního rozvoje územní působnosti Místní akční skupiny České středohoří, z. s. je uceleným rozvojovým dokumentem, který byl tvořen v letech 2014 – 2016 kombinací expertních a participativních metod se zapojením širokého spektra aktérů. Dokument analyzuje problémové oblasti, které zároveň určují potenciál rozvoje území. Strategie přináší návrh strukturovaných cílů a opatření pro využití příležitostí, vůle zdejších občanů, podnikatelů, spolků, poskytovatelů služeb, dalších osob a subjektů podílejících se na socioekonomickém rozvoji a na zvýšení kvality života na venkově. Strategie propojuje subjekty a jejich záměry a identifikuje možné zdroje k jejich naplnění. Dokument má širší záběr a specifikuje rozvojové potřeby regionu jako objektivní stav, ze kterého lze vycházet.

Tento dokument se stává pro programové období 2014 – 2020 základním rozvojovým dokumentem a navazuje na dokumenty předchozí.

Strategie komunitně vedeného místního rozvoje (dále jen SCLLD) pro MAS České středohoří vychází z analytických podkladů, vlastních zjišťovacích šetření, dotazníkových průzkumů, veřejných projednání, interview s experty různých oborů, jednání pracovních skupin, z rozvojových dokumentů minulých období a dalších dokumentů MAS (např. výroční zprávy), územně plánovací dokumentace a dalších dokumentů obcí v územní působnosti MAS České středohoří, strategií vyšších územních celků (kraj, ČR) a aktérů, kteří mají strategii rozvoje zpracovanou. Jako podkladové materiály byly dále využity také Plán péče CHKO České středohoří, Ústřední seznam ochrany přírody a statistická data poskytnutá ČSÚ, MPSV ČR, Městem Litoměřice a výstupy v rámci projektu Meziobecní spolupráce projekt SMO ČR. Rozvojová strategie respektuje nadřazené rozvojové dokumenty vyšších územněsprávních celků (Ústecký kraj, Česká republika), vč. strategického rámce EU v části Programových rámců.

Základním posláním dokumentu je:

- formou CLLD analyzovat problémy, potřeby a rozvojový potenciál území MAS
- vytvořit komplexní strategické nástroje pro strategické řízení rozvoje
- vytvořit programové rámce pro čerpání podpory z ESIF
- připravit základní institucionální rámec pro implementaci CLLD

Příprava a realizace Strategie komunitně vedeného místního rozvoje Místní akční skupiny České středohoří směřuje **ke zlepšení kvality života a životního prostředí ve venkovských oblastech** prostřednictvím aktivního získávání a rozdělování prostředků s využitím vlastního tvůrčího potenciálu zdejších lidí.

Obsah

Obsah.....	3
1 Popis území a zdůvodnění jeho výběru	9
1.1 Základní údaje o území MAS	9
1.2 Zdůvodnění volby území.....	11
1.3 Historie MAS.....	11
1.4 Identifikace právnické osoby	12
1.5 Popis místního partnerství a jeho orgány	13
1.6 Regionální vymezení partnerské spolupráce.....	14
1.7 Vymezení zájmových skupin uvnitř MAS ČS.....	15
1.8 Partnerství s nečlenskými organizacemi	15
1.9 Zkušenosti s rozvojem	16
2 Analytická část.....	19
2.1 Socio-ekonomická analýza	19
2.1.1 Obyvatelstvo a osídlení	19
2.1.1.1 Věková struktura	20
2.1.2 Technická infrastruktura	34
2.1.3 Sociální infrastruktura a kvalita společenského života.....	37
2.1.4 Životní prostředí	49
2.1.5 Zemědělství	59
2.1.6 Ekonomika a podnikání	63
2.1.7 Potenciál pro rozvoj turistiky a cestovního ruchu	67
2.1.8 Veřejná správa.....	73
2.2 SWOT analýza.....	75
2.3 Analýza problémů a rozvojových potřeb.....	82
2.3.1 Charakteristika rozvojových problémů a potřeb.....	82
2.3.2 Kompilace klíčových oblastí a přenos do strategických částí SCLLD	87
3 Strategická část.....	91
3.1 Stanovení vize, strategických cílů, specifických cílů a opatření.....	91
3.1.1 Strategická rozvojová vize	91
3.1.2 Klíčové oblasti rozvoje	91
3.1.3 Strategické cíle, specifické cíle a opatření.....	92
3.1.4 Obecné principy pro realizaci strategie CLLD	92
3.1.5 Principy pro stanovení preferenčních kritérií v implementaci strategie CLLD	93

3.1.6	Strategický cíl Z. Flexibilní a adaptabilní pracovní síla.....	96
3.1.7	Strategický cíl P. Využití hospodářského potenciálu	98
3.1.8	Strategický cíl K. Atraktivní a bezpečné prostředí pro život.....	102
3.1.9	Strategický cíl S. Kvalitní a dostupné služby obyvatelům	105
3.1.10	Strategický cíl Ž. Životní prostředí	107
3.2	Popis integrovaných a inovativních rysů strategie.....	110
3.2.1	Inovační rysy strategie:.....	110
3.2.2	Integrační prvky.....	111
3.3	Vazba na strategické dokumenty	117
3.3.1	Strategické dokumenty na krajské úrovni.....	117
3.3.2	Rozvojové plány na místní úrovni.....	122
3.3.3	Strategické dokumenty na národní úrovni.....	128
3.3.4	Strategické dokumenty ve vztahu k programovému období EU 2014-2020	129
3.4	Akční plán	130
3.4.1	Programový rámec IROP.....	130
3.4.2	Operační rámec: OP Zaměstnanost.....	145
3.4.3	Programový rámec Programu rozvoje venkova	155
3.5	Vazba na horizontální témata	162
4	Implementační část	164
4.1	Popis řízení včetně řídicí a realizační struktury MAS.....	164
4.1.1	Institucionální základna	164
4.1.2	Kancelář MAS.....	165
4.1.3	Rozdělení zodpovědnosti:	166
4.2	Popis postupů pro vyhlásování výzev MAS, hodnocení a výběr projektů s uvedením plánované personální kapacity.....	167
4.2.1	Hodnocení souladu projektů s SCLLD	173
4.2.2	Personální zdroje MAS	173
4.2.3	Zajištění archivace příslušných dokumentů – auditní stopa	174
4.3	Popis animačních aktivit.....	175
4.4	Popis spolupráce mezi MAS na národní a mezinárodní úrovni a přeshraniční spolupráce	176
4.5	Popis zvláštních opatření pro hodnocení (pro monitoring a evaluaci)	179
4.5.1	Monitoring projektů	179
4.5.2	Plán monitoringu	180
4.5.3	Způsoby ověření monitorovacích indikátorů	180

4.5.4	Zpráva o plnění SCLLD	180
4.5.5	Vyhodnocení SCLLD (evaluace)	181
4.6	Zapojení zájmových skupin do témat SCLLD	182

Seznam obrázků:

Obrázek 1	Poloha MAS ČS v rámci ČR a NUTS 2	9
Obrázek 2	Hustota obyvatel v r. 2013	20
Obrázek 3	Podíl osob se základním vzděláním v území MAS ČS	24
Obrázek 4	Situace v registrované kriminalitě v Ústeckém kraji (srovnání 2013 a 2012)	28
Obrázek 5	Rizikovitost okresů.....	29
Obrázek 6	Dostupnost obchodu a služeb v jednotlivých obcích MAS ČS.....	31
Obrázek 7	Sportovní vybavení obcí.....	32
Obrázek 8	Existence technické infrastruktury v území	34
Obrázek 9	Významné silniční koridory	36
Obrázek 10	Pokrytí území školskými zařízeními.....	39
Obrázek 11	Pokrytí území zdravotnickými zařízeními.....	43
Obrázek 12	Zóny péče CHKO České středohoří (na území MAS)	51
Obrázek 13	Znázornění záplavových území v MAS ČS	53
Obrázek 14	Zásoba půdní vláh v ČR.....	54
Obrázek 15	Nejvyšší exhalace – pohled na MAS ČS ve srovnání s ČR.....	55
Obrázek 16	Pokrytí území MAS zařízeními na sběr odpadu.....	56
Obrázek 17	Stávající cyklotrasy na území MAS	71
Obrázek 18	Kompilační schéma problémů a potřeb	89
Obrázek 19	Vztah vize a vymezených klíčových oblastí	92
Obrázek 20	Hierarchické uspořádání strategických nástrojů řízení rozvoje	92
Obrázek 21	Znázornění hierarchie řídicích nástrojů	95
Obrázek 22	– Přehled implementovaných a neimplementovaných opáření SCLLD	161
Obrázek 23	Schéma interakce orgánů MAS ČS	164

Seznam tabulek:

Tabulka 1	Zastoupení sektorů v členské základně MAS ČS	12
Tabulka 2	Přehled uzavřených partnerství s MAS ČS (členi MAS).....	14
Tabulka 3	Zájmové skupiny pro SCLLD	15
Tabulka 4	Přehled uzavřených partnerství s MAS ČS	15
Tabulka 5	Přehled čerpání dotačních prostředků v jednotlivých fichích v rámci 1.- 8. výzvy	16
Tabulka 6	Rozložení populace v obcích podle počtu obyvatel k 31. 12. 2014	19
Tabulka 7	Porovnání změn ve věkové struktuře obyvatelstva.....	20
Tabulka 8	Ekonomická aktivita obyvatel v regionech MAS ČS	21
Tabulka 9	Rozdíl živě narozených a zemřelých v letech 2008 – 2014	21
Tabulka 10	Vývoj počtu obyvatel v obcích MAS ČS.....	22
Tabulka 11	Vzdělanostní struktura obyvatelstva (SLBD 2011)	24
Tabulka 12	Vývoj nezaměstnanosti za MAS České středohoří.....	25

Tabulka 13 Průměrná lednová nezaměstnanost v letech 2009 -2011	25
Tabulka 14 Podíl nezaměstnaných na obyvatelstvu k 31. 5. 2014	26
Tabulka 15 Domovní a bytový fond podle obcí	29
Tabulka 16 Počet žáků středoškolských oborů na Litoměřicku.....	38
Tabulka 17 Zařízení sociálních služeb působících v rámci MAS ČS.....	40
Tabulka 18 Organizace a spolková činnost v obcích	45
Tabulka 19 Souhrnná informace o sociálně vyloučených lokalitách	47
Tabulka 20 Přehled významných lokalit a prvků se zvláštní ochranou a významem	50
Tabulka 21 Sběrné dvory na území MAS ČS.....	57
Tabulka 22 Využití půdy MAS České středohoří.....	59
Tabulka 23 Největší zaměstnavatelé v regionu	63
Tabulka 24 Počet podnikajících subjektů v území MAS ČS (zapsaných do RES), k 31. 12. 2012	64
Tabulka 25 Počet brownfields na území MAS	66
Tabulka 26 SWOT Lidské zdroje regionu – zaměstnanost, vzdělávání, bezpečnost	75
Tabulka 27 SWOT Infrastruktura	76
Tabulka 28 SWOT Spolková a nezisková činnost s cílem sociální soudržnosti	77
Tabulka 29 SWOT Moderní veřejná správa	77
Tabulka 30 SWOT Sociální, komunitní a zdravotní služby	78
Tabulka 31 SWOT Podpora podnikání, cestovní ruch, památky	79
Tabulka 32 SWOT Životní prostředí, energetika a doprava.....	81
Tabulka 33 Identifikované rozvojové potřeby v rámci vazbě na strukturální politiku (ESIF)	86
Tabulka 34 Věcná provázanost jednotlivých opatření	113
Tabulka 35 Zastoupení členů MAS v jednotlivých zájmových skupinách.....	182
Tabulka 36 Relevance zájmových skupin ve vztahu k opatřením strategie.....	184

Seznam zkratk:

AOPK	Agentura ochrany přírody a krajiny
BRO	Biologicky rozložitelný odpad
CR	Cestovní ruch
ČČK	Český červený kříž
ČOV	Čistírna odpadních vod
ČR	Česká republika
ČSÚ	Český statistický úřad
DPS	Dům s pečovatelskou službou
DSO	Dobrovolný svazek obcí
EVL	Evropsky významná lokalita
CHKO	Chráněná krajinná oblast
CHOPAV	Chráněná oblast přirozené akumulace vod
IROP	Integrovaný regionální operační program
KČT	Klub českých turistů
KPSS	Komunitní plánování sociálních služeb
LFA	Less Favoured Areas – méně příznivé oblasti
LČR	Lesy ČR
MAS	Místní akční skupina
MMR	Ministerstvo pro místní rozvoj ČR
MMR-ORP	Ministerstvo pro místní rozvoj – Odbor regionální politiky
MSP	Malé a střední podniky
MŠMT	Ministerstvo školství, mládeže a tělovýchovy
MZe	Ministerstvo zemědělství
NNO	Nestátní nezisková organizace
NPR	Národní přírodní rezervace
NPÚ	Národní památkový ústav
OP ŽP	Operační program Životní prostředí
OP Z	Operační program Zaměstnanost
OP PIK	Operační program Podnikání a inovace
PS	Pracovní skupiny
PRV	Program rozvoje venkova
SDH	Sbor dobrovolných hasičů
SCLLD	Strategie komunitně vedeného místního rozvoje
SVL	Sociálně vyloučená lokalita
SVP	Speciální vzdělávací potřeby
ÚP	Územní plán
ÚSES	Územní systém ekologické stability
VCHÚ	Velkoplošná chráněné území

Strategie komunitně vedeného místního rozvoje

MAS České středohoří 2014 - 2020

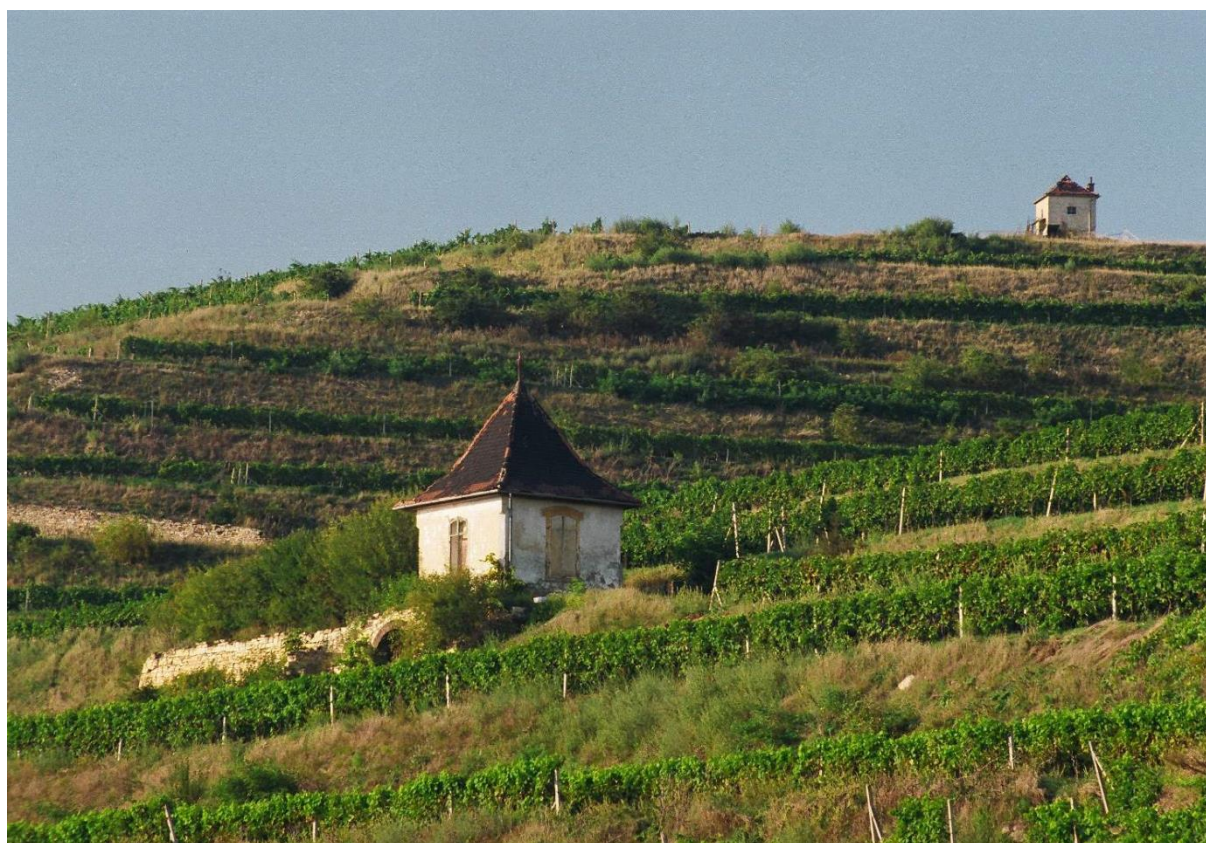

1. Popis území a zdůvodnění jeho výběru



EVROPSKÁ UNIE
Evropský fond pro regionální rozvoj
Integrovaný regionální operační program



MINISTERSTVO
PRO MÍSTNÍ
ROZVOJ ČR



Ústecký kraj

1 Popis území a zdůvodnění jeho výběru

1.1 Základní údaje o území MAS

MAS ČS se nachází zcela na území NUTS II Severozápad, v jihovýchodní části Ústeckého kraje. Z územně správního hlediska zaujímá její velkou část správní území obce s rozšířenou působností (ORP) Litoměřice, dále pak 3 obce ORP Lovosice a jedna obec z ORP Roudnice nad Labem, vše na území bývalého okresu Litoměřice. Sledované území sousedí na severu s MAS Labské skály, na jihozápadě s MAS SERVISO, na jihu s MAS PODŘIPSKO a na východě MAS PODRALSKO.

Obrázek 1 Poloha MAS ČS v rámci ČR a NUTS 2



Obrázek 2 Poloha MAS ČS v rámci NUTS 3



Území MAS České středohoří je tvořeno 34 obcemi, leží na soutoku Labe a Ohře. Krajinný ráz předmětného území MAS České středohoří je dán nížinami povodí těchto řek, dále členitou oblastí kupovitých čedičových a znělcových hor Českého středohoří. Údolí Labe ohraničují téměř svíslé lávové svahy, v labském zúžení, zvaném „Brána Čech“, se vyskytují tvrdé krystalické břidlice. Průměrná nadmořská výška se pohybuje kolem 250 m n. m., severním směrem se nadmořská výška díky krajinnému reliéfu Českého středohoří zvyšuje. Nejvyšším bodem regionu je vrch Sedlo, vysoký 726 m. n. m., nacházející se nedaleko Liběšic, nejnižší se nachází území v povodí Labe a Ohře (cca 140 m n. m.). Na celkové rozloze se téměř třemi čtvrtinami podílí zemědělská půda. Venkovský ráz území a osídlení, který je pro Litoměřicko typický, vychází ze staletých tradic, existuje tedy i reálný předpoklad, že obdobný charakter území bude zachován a navíc bude představovat potenciál pro udržitelný rozvoj území.

Pro pracovní účely analýzy lze z hlediska geografického, urbanistického, ale také z hlediska socioekonomických problémů rozdělit území do tří regionů:

Region „Labe“ - území na obou březích řeky Labe, region s vyšší zalidněností, úrovní zaměstnanosti i vybaveností infrastrukturou, kterým procházejí významné dopravní koridory. Zemědělství je zaměřeno na rostlinnou výrobu (zelenina, brambory, víno, chmel). Problémem regionu jsou záplavy a zátopy. Region zahrnuje území obcí Chodouny, Křešice, Libochovany, Lhotka nad Labem, Litoměřice, Malé Žernoseky, Mlékojedy, Píšťany, Polepy, Prackovice nad Labem, Terezín, Velké Žernoseky, Žalhostice.

Region České středohoří – region, kde jsou větší centrální obce dobře vybavené sítěmi, ale jejich místní části již narážejí na jejich neexistenci či nízkou kvalitu. Roztříštěnost sídel zde nabývá na svém významu. Geograficky je region spojován masivem Českého středohoří, který vytváří i značné výškové rozdíly a odlehlost jednotlivých sídel. Spadají sem obce Býčkovice, Hlinná, Chudoslavice, Kamýk, Liběšice, Malíč, Michalovice, Miřejovice, Ploskovice, Trnovany, Třebušín, Žitenice.

Region Úštěcko – periferní region, ležící mimo hlavní koridory, (čímž trpí). Malá a řídko osídlená sídla jsou ryze venkovského charakteru a jsou charakterizována nízkou mobilitou pracovní síly, je tu vysoká a dlouhodobá nezaměstnanost. Jediným přirozeným centrem je město Ústěk. Dosah poskytovatelů sociálních služeb je také mizivý. Do oblasti náleží území obcí Dražobuz, Horní Řepčice, Chotiněves, Lovečkovice, Levín, Snědovice, Ústěk, Vrbice a Vrutice.

1.2 Zdůvodnění volby území

MAS vznikla jako otevřené sdružení různých subjektů zahrnující veřejný, soukromý a neziskový sektor. V této souvislosti je nutné podotknout, že primárním faktorem při volbě území byl zájem obcí a mikroregionů na společném postupu rozvoje venkovského prostředí. Na základě této identifikované potřeby bylo definováno území. K výběru území proto došlo vlastně spontánně, přičemž velký vliv má geografická poloha a vzájemné vazby jednotlivých částí území. V podobě současné MAS se jednoznačně odráží blízkost k hlavnímu spádovému centru, jímž jsou Litoměřice. Druhým faktorem, díky němuž se území MAS rozrostlo, byl princip otevřenosti. Základní myšlenka rozvoje venkova přilákala další subjekty i obce. K zájmu vytvořit kvalitní podmínky kulturního, sociálního a ekonomického života se přihlásily fyzické i právnické osoby, což opět ovlivnilo současnou podobu území.

1.3 Historie MAS

V létě 2006 bylo založeno občanské sdružení MAS České středohoří, na jehož vzniku se podílelo celkem 5 subjektů. Na základě zhodnocení rozvojových potřeb regionu a nároků na místní partnerství byly osloveny subjekty z řad privátního a neziskového sektoru, které následně vstoupily do MAS. Současně proběhla informační kampaň, která zvýšila povědomí a zájem veřejnosti o činnost MAS. Výsledkem bylo rozšíření členské základny o významné aktéry rozvoje území s potenciálem naplnění cílů. MAS se zapojila do pilotáže programu LEADER+ a následně úspěšně implementovala Strategický plán Leader pro programové období 2007 – 2013.

MAS je v současnosti kompaktním a funkčním celkem s vybudovanou organizační strukturou, technickým zázemím i personální základnou. Pro implementaci SCLLD má díky těmto zkušenostem velmi dobré předpoklady.

1.4 Identifikace právnické osoby

Název:	MAS České středohoří, z. s.
Sídlo:	Ploskovice 50, 411 42 Ploskovice
Kraj:	Ústecký
Okres:	Litoměřice
Region NUTS II:	Severozápad
IČ:	27036952
DIČ:	CZ 27036952
Právní forma:	Zapsaný spolek
Bankovní spojení:	3667699319/0800
Statutární zástupce	předseda/kyně správní rady

Sektorové vymezení členské základny

Členská základna čítá 41 členů. Veřejný sektor nesmí překročit 50 % hlasovacích práv v rozhodovacích orgánech (Valná hromada, Správní rada).

Tabulka 1 Zastoupení sektorů v členské základně MAS ČS

Členů celkem		41	100%
Veřejný sektor	Místní samospráva + svazky obcí	13	31%
Soukromý sektor	Podnikatelé	8	20%
	Neziskové organizace	11	27%
	Fyzické osoby	9	22%

Obrázek 3 Území místního partnerství

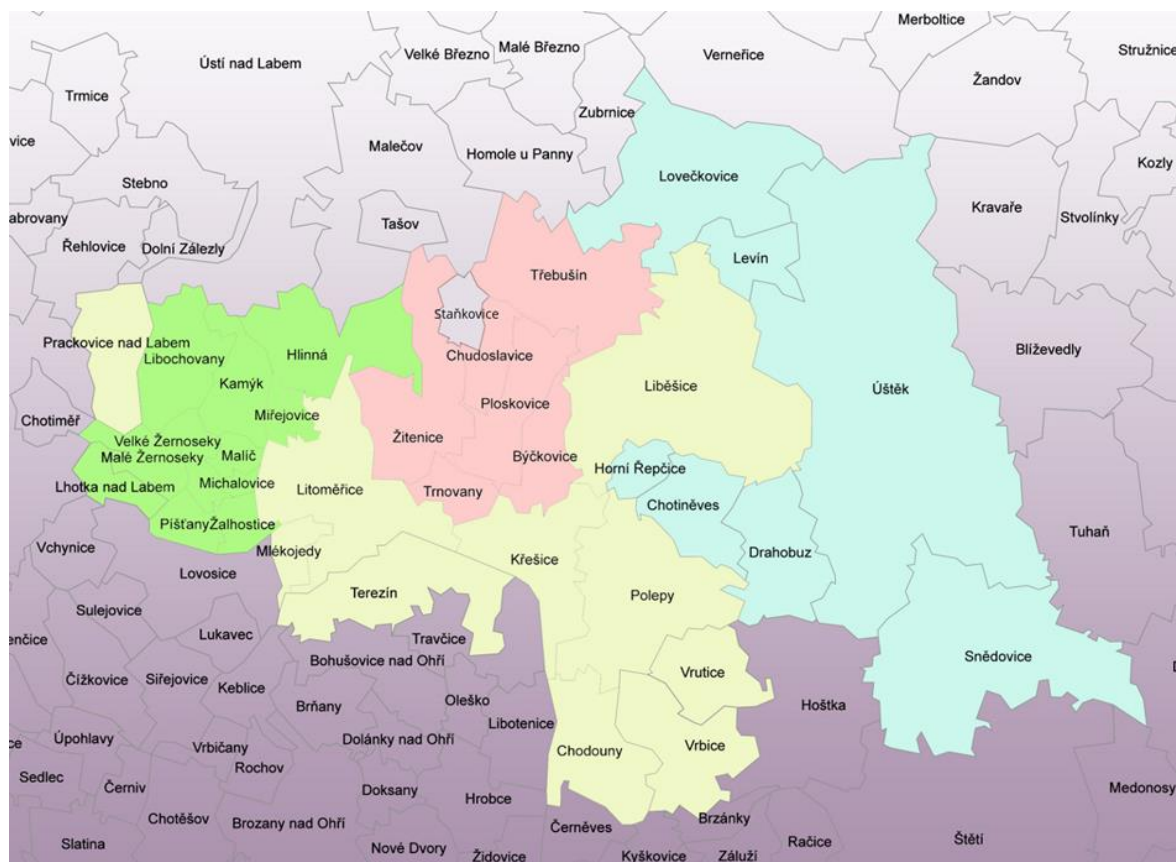

Počet obyvatel: 45 625 (k 31. 12. 2014)

Rozloha: 379 km²

Počet obcí: 34

Výčet obcí: Býčkovice, Drahozub, Hlinná, Horní Řepčice, Chodouny, Chotiněves, Chudoslavice, Kamýk, Křešice, Levín, Lhotka nad Labem, Liběšice, Libochovany, Litoměřice, Lovečkovice, Malé Žernoseky, Malíč, Michalovice, Miřejovice, Mlékojedy, Pišťany, Ploskovice, Polepy, Prackovice nad Labem, Snědovice, Terežín, Trnovany, Třebošín, Úštěk, Velké Žernoseky, Vrčice, Vrutice, Žalhostice, Žitenice.

Hustota zalidnění: 120,4 obyvatel/km²

1.5 Popis místního partnerství a jeho orgány

Místní akční skupina je partnerstvím tvořeným obcemi, mikroregiony, svazky obcí, neziskovými organizacemi, právníckými osobami, fyzickými osobami a dobrovolníky se zájmem o rozvoj daného regionu. Toto partnerství bylo založeno pro podporu spolupráce mezi subjekty z různých sektorů za účelem vytvoření podmínek pro zlepšování situace v regionu MAS Česká středohoří.

Partnerství v rámci sdružení MAS ČS lze proto specifikovat jako spolupráci „uvnitř“ sdružení, které lze vymezit na regionální (resp. územní), sektorové a tematické bázi.

1.6 Regionální vymezení partnerské spolupráce

Tabulka 2 Přehled uzavřených partnerství s MAS ČR (členi MAS)

Poř. Číslo	Jméno/ název	Status
1	Svazek obcí Úštěcko	Svazek obcí – samospráva
2	Mikroregion České Středoohoří	Mikroregion – samospráva
3	Mikroregion Porta Bohemica	Mikroregion – samospráva
4	Město Litoměřice	Obec – samospráva
5	Obec Mlékojedy	Obec – samospráva
6	Obec Liběšice	Obec – samospráva
7	Obec Křešice	Obec – samospráva
8	Obec Polepy	Obec – samospráva
9	Město Terezín	Obec – samospráva
10	Obec Vrbice	Obec – samospráva
11	Obec Vrutice	Obec – samospráva
12	Obec Chodouny	Obec – samospráva
13	Obec Prackovice nad Labem	Obec – samospráva
14	SPCCH, ZO Úštěk	NNO
15	Motoklub Bezinka	NNO
16	Klika 1, z. s.	NNO
17	Kulturní sdružení města Úštěka	NNO
18	KVH Pevnost Terezín	NNO
19	Sbor dobrovolných hasičů Křešice	NNO
20	Sdružení pro úštěckou synagogu a hřbitov z. s.	NNO
21	ShineBean, z. s.	NNO
22	Společnost pro obnovu památek Úštěcka z. s.	NNO
23	Středisko křesťanské pomoci Klubíčko	NNO
24	TENISOVÝ KLUB Malé Žernoseky z.s.	NNO
25	Čuda Jan	PO
26	Chládek & Tintěra, a.s. Litoměřice	PO
27	Kopřiva Jaroslav	PO
28	Laušman Jakub	PO
29	Plesník Václav	PO
30	Poblová Jiřina	PO
31	Ing. Zůna Karel	PO
32	Zemědělské družstvo Liběšice	PO
33	Ing. Liška Petr - zakladatel	FO
34	Mgr. Panaš Petr - zakladatel	FO
35	Klepa Milan - zakladatel	FO
36	Kopřiva Vladimír	FO
37	Ing. Veronika Šturalová	FO
38	Mgr. Kožešník Jan	FO
39	Mgr. Krejčí Robert	FO
40	Bc. Andrea Novotná	FO
41	Fajčáková Jiřina	FO

1.7 Vymezení zájmových skupin uvnitř MAS ČS

Souběžně s orgány spolku jsou ustanoveny zájmové skupiny, které se zaměřují na určitou problematiku SCLLD. Příslušnost k dané zájmové skupině definuje člen MAS podle své převažující činnosti, může být příslušný pouze k jedné zájmové skupině. V orgánech MAS žádná ze zájmových skupin nepřesahuje více než 49 % podíl hlasovacích práv.

Tabulka 3 Zájmové skupiny pro SCLLD

Zájmová skupina
Kultura, památky, církve
Místní rozvoj
Rozvoj podnikání
Sociální oblast, zdravotnictví, zaměstnanost, vzdělávání
Podpora volnočasových aktivit
Životní prostředí

1.8 Partnerství s nečlenskými organizacemi

Tabulka 4 Přehled uzavřených partnerství s MAS ČS

	Partner	Partnerská smlouva
1.	MAS Vladař o.p.s.	ze dne 6. 8. 2007
2.	MAS SERVISO o.p.s.	ze dne 17. 7. 2007
3.	MAS Strážnicko, z. s.	ze dne 28. 8. 2008
4.	Asociace soukromého zemědělství Okresu Litoměřice	ze dne 2. 8. 2007
5.	Okresní hospodářská komora Litoměřice	ze dne 2. 8. 2007
6.	Mikroregion MEDZIČELIDZIE - SR - mezinárodní	ze dne 3. 8. 2007
7.	Agentura ochrany přírody a krajiny ČR – Správa CHKO České středohoří	ze dne 7. 8. 2007
8.	Agrounie Litoměřice	ze dne 27. 9. 2007
9.	Česká zemědělská univerzita v Praze	ze dne 14. 3. 2008
10.	Škola obnovy venkova, o.p.s Liběšice	ze dne 19. 5. 2008
11.	Město Litoměřice – „Svatostánek českého vinařství“ – projektové partnerství	ze dne 11. 6. 2008
12.	PF-TAXES, s.r.o. Litoměřice – projektové partnerství	ze dne 13. 5. 2008
13.	Město Ústěk	ze dne 11. 6. 2008
14.	Spolek pro obnovu venkova Ústeckého kraje – členství ve spolku	ze dne 23. 6. 2008
15.	Město Litoměřice „ Litoměřice známé před i za svými hradbami“ – projektové partnerství	ze dne 11. 6. 2008
16.	Středisko ekologické výchovy a etiky Rýchory – Brontosaurus Krkonoše	ze dne 5. 8. 2008
17.	Národní památkový ústav, odborné pracoviště v Ústí nad Labem	ze dne 14. 8. 2008
18.	Český svaz ochránců přírody – základní organizace Litoměřice	ze dne 25. 7. 2008
19.	TOM BOBŘI Ústěk	ze dne 15. 9. 2008
20.	Centrum pro komunitní práci střední Morava	ze dne 27. 7. 2008
21.	Knihovna Karla Hynka Máchy v Litoměřicích	ze dne 2. 7. 2008
22.	Klub Vojenské Historie - Pevnost Terežín	ze dne 18. 9. 2013
23.	Husitské hrady z. s.	členství v z. s. (4/2014)
24.	MAS Naděje o.p.s.	ze dne 2. 3. 2016

1.9 Zkušenosti s rozvojem

- **LEADER ČR Projekt 2006-2007.** Krátce po svém založení MAS uspěla se žádostí o dotaci a otestovala svoje schopnosti v realizaci programu LEADER ČR. V roce 2007 MAS připravila žadatele na využívání dotačních příležitostí. V pilotáži ověřující mechanismy LEADER bylo na území MAS vybráno k financování 6 projektů, jejichž realizační náklady přesáhly 2 mil. Kč.
- **Implementace programu PRV.** Po přípravě Integrované strategie území (ISÚ) a Strategického plánu Leader (SPL) následovala fáze implementace projektů v rámci opatření IV.1.1 a IV.1.2 Programu rozvoje venkova pro období 2007 -2013. Stanovené cíle byly naplňovány prostřednictvím prostředků rozdělených do 6 fichí. K okamžiku zpracování tohoto dokumentu bylo proinvestováno 74 mil. Kč, z toho dotační prostředky ze SZIF činí 51 mil. Kč. MAS plní roli administrátora a poskytuje poradenství žadatelům. Tyto zkušenosti jsou stěžejní pro implementaci CLLD.

Tabulka 5 Přehled čerpání dotačních prostředků v jednotlivých fichích v rámci 1.- 8. výzvy

Fiche	Počet realizovaných projektů	Celkové náklady projektu v Kč	Výše poskytnuté dotace v Kč
F1 - Vybavenost pro rozvoj lidských zdrojů, volný čas a zajištění sociálních potřeb	55	29 120 663	20 237 673
F2 - Vzhled obcí a kvalita prostředí	33	22 340 886	15 813 856
F3 - Péče o kulturní dědictví Českého středohoří	27	12 559 708	10 064 773
F4 - Infrastruktura cestovního ruchu	6	2 439 397	2 194 857
F5 - Podpora služeb cestovního ruchu v Českém středohoří	1	519 562	298 852
F6 - Podpora tvorby místních produktů	9	7 566 951	2 630 328
Celkem	131	74 547 167	51 240 339

Graf 1 Podíl přidělených dotací dle typu příjemce

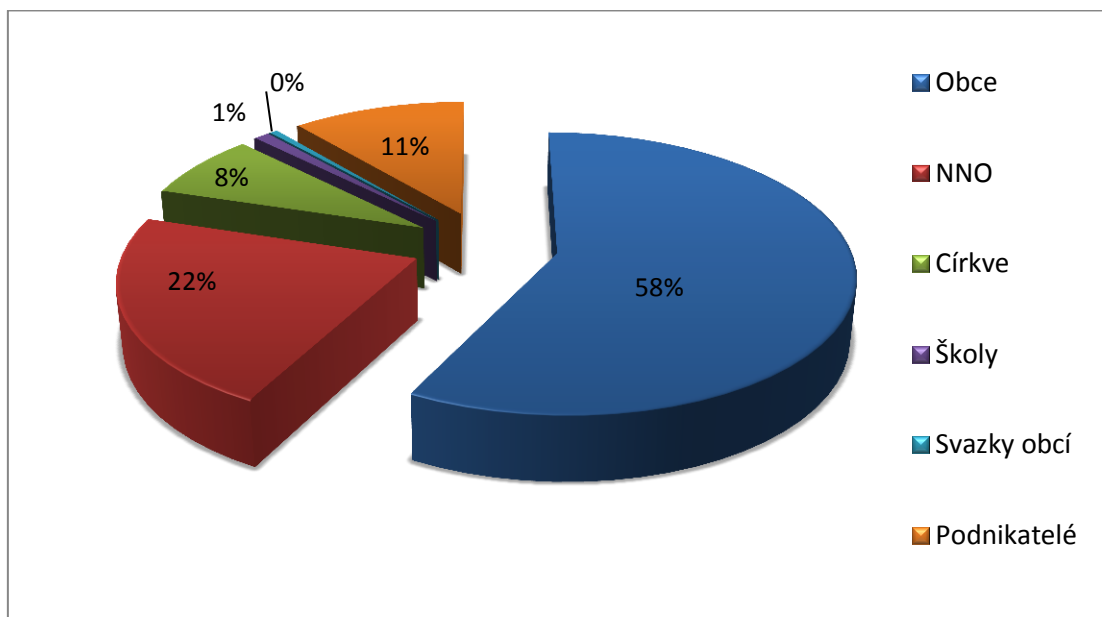

- **Spolupráce na národní úrovni.** MAS je členem Národní sítě MAS ČR, Spolku pro obnovu venkova, spolupracuje s Celostátní sítí pro venkov. Každoročně se zúčastňuje Národních konferencí VENKOV, celostátní výstavy Země živitelka, vč. odborného doprovodného programu. Je jedním z 9 členů celostátního spolku Husitské hrady, který podporuje výzkum, restaurování, provozování a propagaci vybraných hradů doby husitské. Spolupracuje s Českou zemědělskou univerzitou Praha a Výzkumným ústavem pro krajinu a okrasné zahradnictví v Průhonicích.
- **Spolupráce na krajské a místní úrovni.** MAS je členem Krajského sdružení MAS Ústeckého kraje. Úzce spolupracuje s MAS Podřipsko, Šluknovsko, Labské skály, Severozápadní Krušnohoří, Asociací soukromého zemědělství, Agrounií, Okresní hospodářskou komorou Litoměřice a Českým svazem ochránců přírody v Litoměřicích.
- **Profesionalizace.** V současné době je MAS regionálním uskupením, které se velmi výrazně podílí na rozvoji regionu. MAS ČS disponuje kompetentním a připraveným týmem. Profesionalizace umožňuje sdružovat know-how a zkušenosti s řízením implementace rozvojových strategií.

Strategie komunitně vedeného místního rozvoje

MAS České středohoří 2014 - 2020



2. Analytická část



EVROPSKÁ UNIE
Evropský fond pro regionální rozvoj
Integrovaný regionální operační program



MINISTERSTVO
PRO MÍSTNÍ
ROZVOJ ČR



2 Analytická část

2.1 Socio-ekonomická analýza

Kapitola přináší objektivní podklad k posouzení území MAS České středohoří a shrnuje výsledky kvalitativních a kvantitativních zjišťovacích šetření. Tato kapitola již kompiluje statisticky podložené trendy doplněné o významové interpretace odborníků z pracovních skupin. Krátké shrnutí každé subkapitoly vytváří přenos problematiky do SWOT analýzy a analýzy problémů a potřeb.

2.1.1 Obyvatelstvo a osídlení

Na území o rozloze 379 km² žije ve 34 obcích celkem 45.625 obyvatel. Území MAS je z 53 % tvořeno malými obcemi do 500 obyvatel. Největším sídlem je město Litoměřice s 24.101 obyvateli, které je zároveň hlavním spádovým centrem regionu. Druhé z hlediska počtu obyvatel je město Terezín s 2.906 obyvateli a třetí město Ústěk s 2.824 obyvateli. Mezi obce s více než 1.000 obyvatel patří Křešice, Polepy, Liběšice a Žitenice. Osídlení MAS lze charakterizovat jako značně nevyrovnané, kdy zhruba 53 % obyvatel žije v Litoměřicích, zatímco zbývajících 47 % obyvatel je rozptýleno ve velkém množství malých sídel na ploše přesahující 95 % rozlohy území MAS. Ekonomicky aktivní obyvatelstvo se na celkovém počtu obyvatel podílí 48 % (ekonomicky aktivní zaměstnaní 43 %). Z hlediska národnostního složení je sledované území charakterizováno jako národnostně málo diferencované. Vzdělanostní struktura obyvatel je obdobná jako v Ústeckém kraji, tzn., že je nižší, než jsou republikové průměry. Religiozita místního obyvatelstva v průměru dosahuje pouze 16 %. V regionu MAS ČS je evidováno 7.926 obydlených domů a 17.558 obydlených bytů. Venkovské osídlení si v řadě případů zachovalo svůj původní urbanistický ráz, který až na výjimky není narušován panelovou zástavbou.

Tabulka 6 Rozložení populace v obcích podle počtu obyvatel k 31. 12. 2014

Počet obyvatel v obci	Podíl obyvatel v %	Počet obcí
1 - 200	2	6
201 - 500	8	12
501 - 1.000	12	9
1.001 - 3.000	25	6
a více	53	1

Zdroj: ČSÚ, 2015

Obrázek 2 Hustota obyvatel v r. 2013

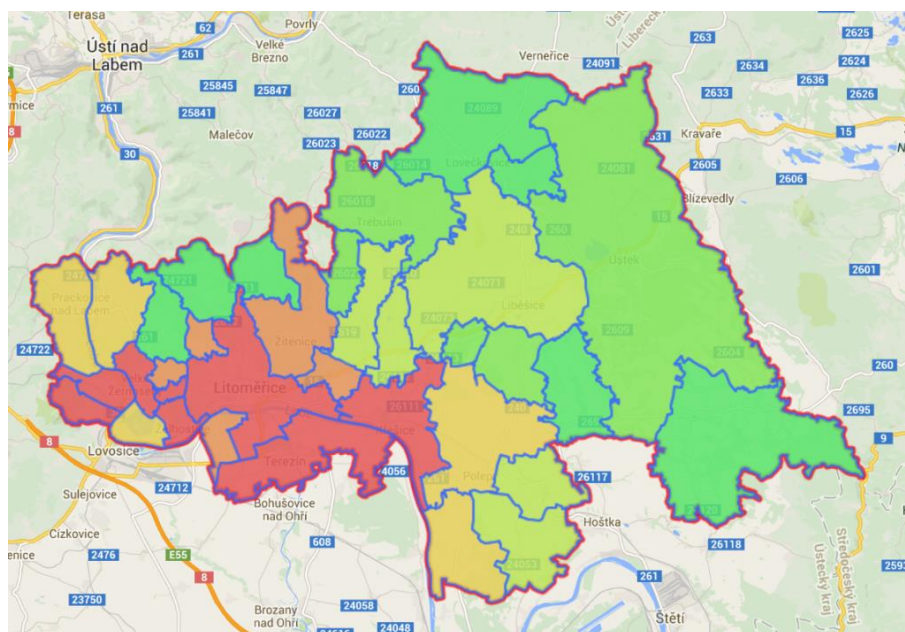

Legenda			
	19,24	-	26,37
	26,37	-	41,05
	41,05	-	52,72
	52,72	-	74,49
	74,49	-	117,09
	117,09	-	1 352,85

Zdroj: Ekotoxa, 2014

2.1.1.1 Věková struktura

Věková struktura obyvatel odpovídá současným trendům stárnutí populace. Postupně dochází ke zvyšování ekonomické zátěže osob v produktivním věku, neboť se zvyšuje jak počet osob v předproduktivním tak i postproduktivním věku, zatímco osob v produktivním věku ubývá.

Tabulka 7 Porovnání změn ve věkové struktuře obyvatelstva

	2008	2012	2013	2014	Rozdíl mezi rokem 2008 a 2014
Obyvatelé ve věku 0–14 let (předproduktivní)	6.608	7.000	7.004	7.069	461
Obyvatelé ve věku 15–64 let (produktivní)	32.187	31.606	31.068	30.667	-1.520
Obyvatelé ve věku 65 a více let (postproduktivní)	6.270	7.358	7.625	7.889	1.619
Celkem	45.065	45.964	45.697	45.625	560

Zdroj: ČSÚ, 2015

Ekonomickou zátěž na pracující či jinak výdělečně činné osoby zvyšují též osoby, které jsou ve věku produktivním, ale z různých příčin pracovat nemohou nebo nechtějí. Podíl ekonomicky aktivních, kteří nejsou zaměstnaní či jinak výdělečně činní, je uveden v tabulce níže.

Tabulka 8 Ekonomická aktivita obyvatel v regionech MAS ČS

Region	Labe	České Středohoří	Úštěcko
Obyvatelstvo celkem	34.011	4.136	6.895
z toho Ekonomicky aktivních	16.516	1.987	3.156
tj. podíl na Obyvatelstvu celkem	48,56%	48,04%	45,77%
Ekonomicky aktivní – zaměstnaní	14.922	1.762	2.703
tj. podíl na ekonomicky aktivních	90,35%	88,68%	85,65%

Zdroj: SLDB 2011, vlastní výpočet

2.1.1.2 Počet obyvatel

Vzhledem k vývoji počtu obyvatel lze region vyhodnotit jako progresivní, neboť za uplynulé pětileté období počet obyvatel mírně narostl. Na celkovém růstu má největší vliv město Litoměřice. Z dotazníkových šetření lze dovozovat, že hlavními důvody, proč venkov stagnuje, je nedostatek pracovních příležitostí, špatná technická infrastruktura obcí, chybějící služby a kulturní vyžití. Nejvyšší úbytek obyvatel má město Úštěk, kterému od roku 2008 ubylo 147 obyvatel, což je pro třítisícové městečko závažné. Dalšími smršťujícími se obcemi jsou Polepy a Terežín. Pokud se podíváme například na rozdíl narozených a zemřelých, činí v roce 2012 pouze 8, ale trend je obtížné vyhodnotit, neboť v jednotlivých letech značně kolísá. Hrubá míra přirozeného přírůstu v území MAS za roky 2008 -2012 přesáhla 5 promile pouze v obcích Libochovany, Trnovany, Vrbice, Ploskovice, Hlinná, Malíč a Chudoslavice. Většinou jde o větší sídla v blízkosti spádových Litoměřic anebo s dobrým dopravním napojením na ně. Celkový nárůst obyvatel od roku 2008 je způsoben především vlivem **migrace**. Detailní informace o vývoji počtu obyvatel v jednotlivých obcích a rozdílu živě narozených a zemřelých a vliv migrace jsou uvedeny níže.

Tabulka 9 Rozdíl živě narozených a zemřelých v letech 2008 – 2014

2008	2009	2010	2011	2012	2013	2014
51	-47	5	49	8	-150	-75

Zdroj: ČSÚ, 2015

Vycházíme-li z údajů statistického úřadu, je pro velké výkyvy obtížné určit důvody pro trend ve vývoji rozdílu živě narozených a zemřelých.

Tabulka 10 Vývoj počtu obyvatel v obcích MAS ČS

OBEČ	2008	2009	2010	2011	2012	2013	2014
Býčkovice	282	332	292	309	299	293	292
Drahobuz	257	254	267	264	263	258	254
Hlinná	226	235	239	246	243	253	254
Horní Řepčice	111	112	111	112	109	103	101
Chodouny	627	638	648	621	634	620	621
Chotiněves	206	205	214	210	217	210	219
Chudoslavice	117	133	137	156	158	156	158
Kamýk	138	143	156	154	151	155	160
Křešice	1426	1 440	1 443	1 430	1 443	1 423	1 414
Levín	111	128	127	122	130	133	129
Lhotka nad Labem	242	245	254	397	453	434	432
Liběšice	1 549	1 562	1 573	1 535	1 561	1 528	1 540
Libochovany	594	580	598	598	609	597	570
Litoměřice	23 823	23 629	23 462	24 388	24 316	24 136	24 101
Lovečkovice	503	502	510	513	527	530	539
Malé Žernoseky	701	688	687	717	716	717	718
Malič	153	158	161	156	162	165	160
Michalovice	148	144	140	157	155	154	156
Miřejevce	176	183	190	194	198	201	204
Mlékojedy	169	184	184	208	215	217	220
Píšťany	213	206	211	215	221	215	216
Ploskovice	393	421	425	413	444	450	434
Polepy	1 434	1 371	1 366	1345	1 349	1 355	1 359
Prackovice nad Labem	594	613	606	586	602	612	603
Snědovice	729	731	746	724	733	746	760
Terezín	3 031	3 037	3 064	2 989	2 942	2 941	2 906
Trnovany	322	321	340	358	363	368	376
Třebušíň	557	553	560	559	555	557	547
Úštěk	2 958	3 038	2 931	2 812	2 811	2 805	2 824
Velké Žernoseky	491	474	490	487	482	486	487
Vrbice	505	518	515	515	529	517	511
Vrutice	298	297	304	318	303	304	304
Žalhostice	528	528	531	544	539	531	529
Žitenice	1 453	1 461	1 462	1 494	1 532	1 527	1 527
MAS Celkem	45 065	45 064	44 944	45 846	45 964	45 697	45 625

Zdroj: ČSÚ 2015

Graf 2 Migrační pohyb obyvatelstva

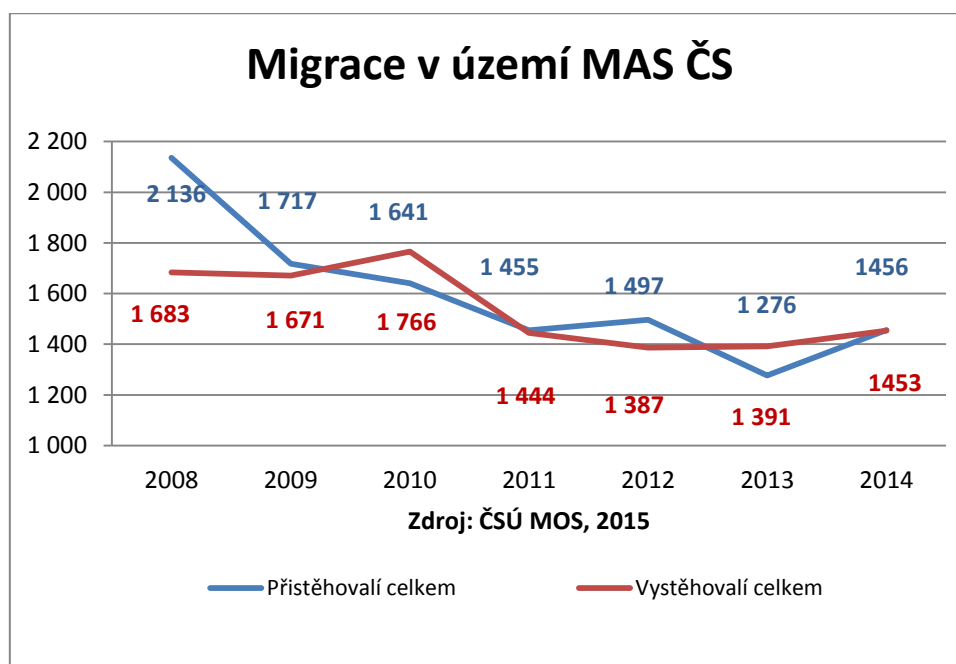

Zdroj: vlastní výpočet, ČSÚ

Graf 3 Vývoj počtu obyvatel v území MAS ČS 2008 -2014 (k 31. 12.)

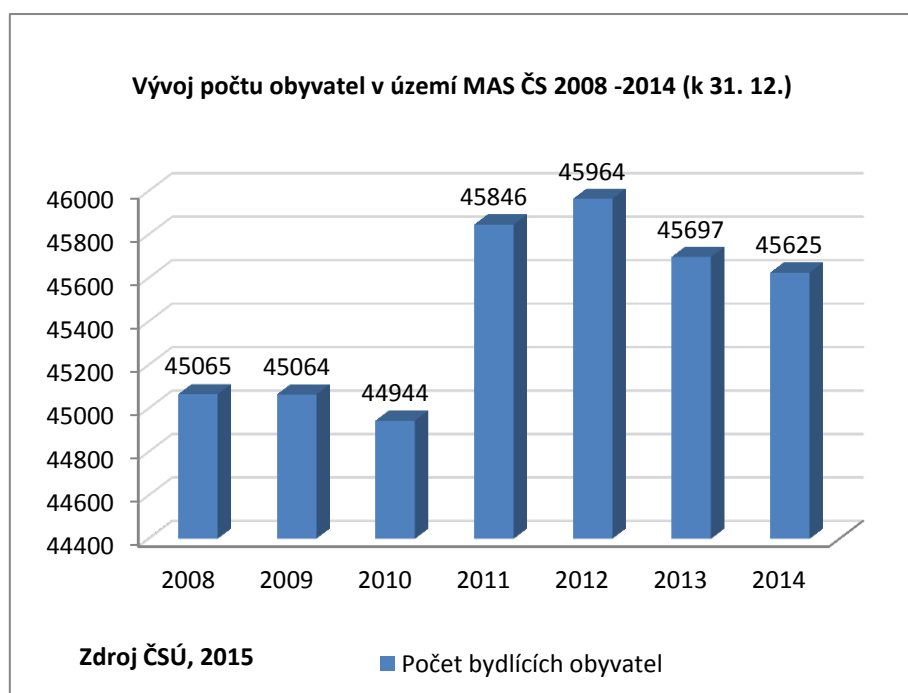

Zdroj: vlastní výpočet, ČSÚ

Průměrná hustota osídlení se pohybuje kolem 120 obyvatel na km². Hustota osídlení je dána charakterem území. Nejnižší hustotu obyvatelstva mají obce na Úštěcku a ve středohoří, zde se pohybuje od 24 obyv./km² do 50 obyv./km². Nejvyšší hustotu mají obce v regionu „Labe“, kde u obcí

vesnického charakteru dosahuje od 50 obyv./km² až do 230 obyv./km². Dominují Litoměřice, které jsou městským sídlem, a proto jsou nejlidnatější. Žije zde 1.351 obyvatel na km².

2.1.1.3Vzdělanostní struktura

Pro porovnání jsou uvedena data vzdělanostní struktury MAS ČS a okolních regionů.

Tabulka 11 Vzdělanostní struktura obyvatelstva (SLBD 2011)

	Vysokoškolsky vzdělání (%)	Středoškolsky vzdělání (vč. VOŠ) v %	Základní vzdělání (%)	Bez vzdělání (%)
MAS České středohoří	10,19	63,91	24,90	1,00
MAS Podřipsko	8,11	65,69	25,69	0,51
MAS Vyhlídky	8,74	66,31	24,46	0,49
MAS Podralsko	6,01	65,82	27,46	0,71
MAS Labské skály	5,67	65,80	27,91	0,62
MAS Serviso	6,66	64,65	27,9	0,79
Ústecký kraj	7,57	63,08	28,51	0,84
ČR	12,46	64,18	22,89	0,47

Zdroj: Ekotoxa, 2014

Jako závažné se jeví zjištěné rozložení vzdělanostní struktury obyvatelstva v území. Vysokoškolsky vzdělání lidé jsou nejvíce koncentrováni v Litoměřicích a v obcích severně od Litoměřic, nejvíce středoškolsky vzdělaných žije v části u Labe a v prostředním pásmu Českého středohoří. Naopak lidé se základním vzděláním a lidé bez vzdělání jsou koncentrováni do obcí na východ od Litoměřic – severovýchodní část regionu České středohoří a Úštěcko.

Obrázek 3 Podíl osob se základním vzděláním v území MAS ČS

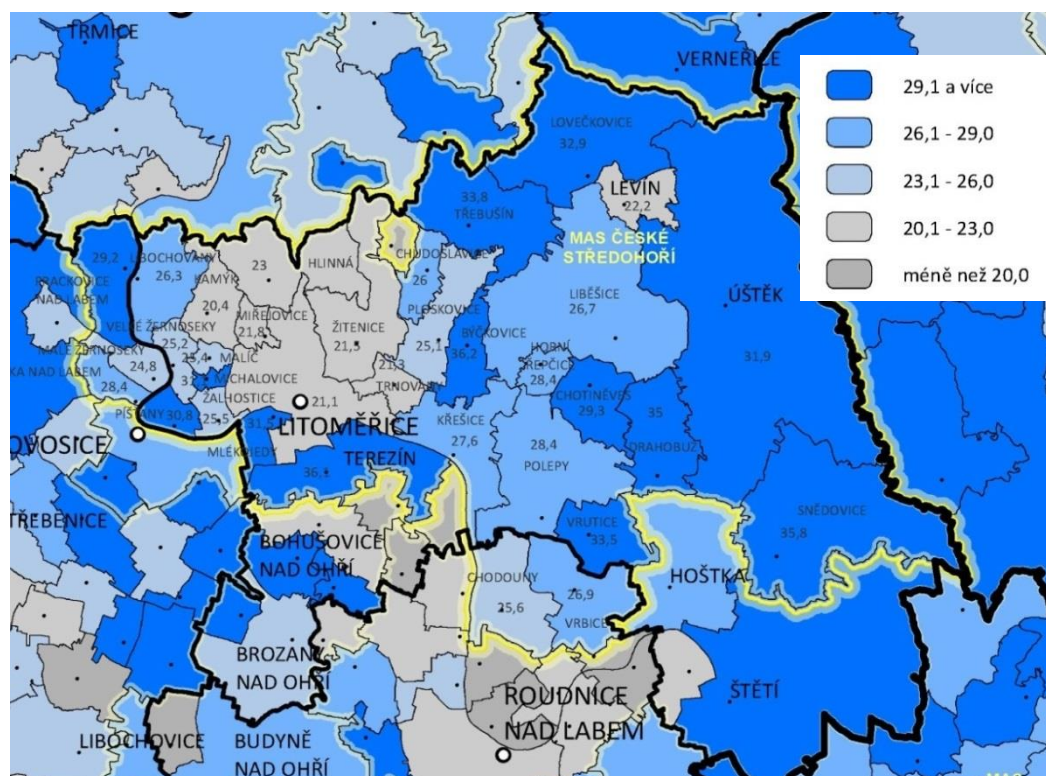

Zdroj: Ekotoxa 2014, použito: SLDB 2011 ČSÚ

Kartogram výše zobrazuje nerovnoměrné rozložení osob se základním vzděláním, ukazatelem je poměr osob se základním vzděláním na celkovém počtu osob v obci.

2.1.1.4 Nezaměstnanost

Území MAS ČS spadá do Ústeckého kraje, který je strukturálně postiženým (nebo též méně rozvinutým) regionem, význam nezaměstnanosti v území MAS je tím umocněn. Nezaměstnanost se zde pohybuje nad republikovým průměrem, ale je mírně pod průměrem krajským.

Tabulka 12 Vývoj nezaměstnanosti za MAS České středohoří

Rok	Počet uchazečů - celkem	Počet uchazečů - OZP - celkem	Podíl OZP na celkovém počtu %	Počet mladistvých uchazečů (do 18 let věku) - celkem	Podíl mladistvých na celkovém počtu %	Počet uchazečů ve věku 50 let a více - celkem	Podíl uchazečů 50+ na celkovém počtu %	Počet uchazečů - absolventů - celkem	Podíl absolventů na celkovém počtu %	Počet uchazečů - evidenci nad 24 měsíců - celkem	Podíl uchazečů v evidenci nad 24 m. z celkového počtu %
2008	1 953	379	19,4	32	1,6	623	31,9	108	5,5	325	16,6
2009	2 568	398	15,5	31	1,2	731	28,5	168	6,5	305	11,9
2010	2 734	372	13,6	22	0,8	765	28	192	7	331	12,1
2011	2 443	372	15,2	25	1	654	26,8	140	5,7	364	14,9
2013	3 121	412	13,2	19	0,6	839	26,9	123	3,9	562	18,0
2014	2 722	396	14,6	18	0,7	-	-	111	4,1	-	-

Zdroj: ČSÚ 2015, vlastní výpočet

V tabulce níže jsou uvedeny informace o nevyváženosti zaměstnanosti v území MAS.

Tabulka 13 Průměrná lednová nezaměstnanost v letech 2009 -2011

Obec	Průměrná nezaměstnanost k 1. lednu za roky 2009 -2011
Býčkovice	18,38%
Drahobuz	14,40%
Hlinná	21,21%
Horní Řepčice	10,87%
Chodouny	21,60%
Chotiněves	17,72%
Chudoslavice	20,55%
Kamýk	11,29%
Křešice	12,52%
Levín	6,12%
Lhotka nad Labem	8,90%
Liběšice	18,18%
Libochovany	11,49%
Litoměřice	7,55%
Lovečkovice	21,08%
Malé Žernoseky	10,80%
Malíč	21,67%
Michalovice	7,46%
Miřejovice	7,78%
Mlékojedy	9,52%
Píšťany	24,68%
Ploskovice	12,17%
Polepy	13,04%
Prackovice nad Labem	16,30%

Snědovice	11,55%
Terezín	11,68%
Trnovany	7,88%
Třebošín	14,72%
Úštěk	20,25%
Velké Žernoseky	10,84%
Vrbice	21,74%
Vrutice	12,41%
Žalhostice	13,03%
Žitenice	9,29%

Zdroj:

http://portal.mpsv.cz/sz/stat/nz/uzem/?stat=200000000053&obdobi=A&rok=2008&uzemi=132000&send=send&piref37_240429_37_240428_240428.pohled=1&piref37_240429_37_240428_240428.xlsselect=poc_dosaz_uch&piref37_240429_37_240428_240428.xslorder=1&piref37_240429_37_240428_240428.usr1=0

Průměrná roční míra nezaměstnanosti nezohledňuje výkyvy v průběhu roku. Jedním z hlavních faktorů je sezónnost některých prací, zejména v zemědělství, což způsobuje ohromný nárůst nezaměstnaných zejména v zimních měsících.

Tabulka 14 Podíl nezaměstnaných na obyvatelstvu k 31. 5. 2014

Obec	Uchazečů o zaměstnání	Obyvatelstvo	PN (v %)
Chotíněves	4	149	2,68
Lhotka nad Labem	13	320	3,44
Chudoslavice	5	109	4,59
Kamýk	5	97	5,15
Michalovice	6	104	5,77
Miřejovice	9	151	5,96
Hlinná	12	173	6,36
Ploskovice	20	301	6,64
Snědovice	36	541	6,65
Trnovany	17	234	7,26
Litoměřice	1 269	16 284	7,65
Libochovany	32	398	8,04
Žitenice	89	1 070	8,32
Žalhostice	30	350	8,57
Malé Žernoseky	41	475	8,63
Terezín	175	1 974	8,76
Rochov	6	67	8,96
Malíč	11	117	9,4
Křešice	89	942	9,45
Liběšice	107	1 090	9,72
Prackovice nad Labem	41	411	9,98
Velké Žernoseky	34	336	10,12
Levín	9	86	10,47
Polepy	103	932	10,73

Lovečkovice	39	362	10,77
Drahobuz	19	175	10,86
Hoštka	128	1 158	10,88
Vrutice	22	197	11,17
Mlékojedy	18	156	11,54
Píšťany	17	145	11,72
Třebošín	45	378	11,9
Horní Řepčice	8	64	12,5
Úštěk	256	1 962	12,84
Chodouny	58	434	13,36
Býčkovice	30	210	14,29

Zdroj: ÚP Litoměřice

V některých sídlech přesahuje průměrná nezaměstnanost v letech 2009 – 2011 (leden) 20 % a naopak v létě průměrná nezaměstnanost klesá na 13 % (viz tabulka výše). Příkladem je Úštěk, Liběšice, Chodouny, Vrbice – zemědělská oblast a dále také špatně přístupné obce v Českém středohoří, např. Hlinná, Malíč, Chudoslavice, Lovečkovice. Průměr míry nezaměstnanosti výrazně snižují Litoměřice a obce v jejich těsné blízkosti.

V Ústeckém kraji přetrvává, v porovnání s jinými kraji, vysoký podíl nezaměstnaných osob, který k 31. prosinci 2014 činil 10,7 %, je tedy 3,2 % nad republikovým průměrem. Problémem je však dlouhodobá nezaměstnanost. Někteří nezaměstnaní jsou v evidenci uchazečů o zaměstnání i několik let, o čemž statistické údaje nemluví. Nejvíce se to týká obyvatel výše položených obcí regionu „České středohoří“ a některých obcí regionu „Úštěcko“. Největší podíl na dlouhodobě nezaměstnaných tvoří lidé s nižším vzděláním.

Dalším problémem se jeví flexibilita osob a ochota dojíždět za zaměstnáním do větší vzdálenosti. Některé z ekonomicky aktivních osob mají nízký sociální statut, a tudíž si nemohou dovolit překonávat překážky, jako jsou nákup automobilu, dojíždění do zaměstnání, platba za hlídání dětí či péči o blízké, atd.

V rámci dobré spolupráce s úřady práce na území MAS bylo zjištěno, že mají v evidenci nezaměstnaných, převyšují nad poptávkou. Problémem je vzdělanostní a věková struktura evidovaných uchazečů o zaměstnání.

2.1.1.5 Bezpečnost

Bezpečnost je obtížně měřitelným fenoménem. K zařazení tématu do analytické části vedly zejména výsledky dotazníkových šetření. Také dvoukolová interview potvrdila pocit ztráty bezpečí, který je dáván do souvislosti s nezaměstnaností, jako základním rizikovým činitelem. Policie ČR v rámci bezpečnostních analýz uvádí výskyt níže uvedených kriminogenních faktorů:

- nízká vzdělanost a nízká úroveň právního vědomí
- nezaměstnanost, z toho pak vyplývající nízké příjmy
- závislost na sociálních dávkách
- nízký společenský status
- závislost na návykových látkách
- prostředí sociálně vyloučených lokalit

- nepříznivá sociální struktura obyvatelstva
- zhoršující se ekonomická situace obyvatelstva (nárůstem spotřebitelských cen, předluženost fyzických osob)

V rámci diskusí v pracovních skupinách byly zmíněny všechny výše uvedené faktory, navozující obyvatelům nepříjemný pocit ohrožení. V regionu jsou tři sociálně vyloučené lokality (dle analýzy 2015) umístěné v městském prostředí. Ve venkovském se nenachází žádná. Některá místa se svým charakterem sociálně vyloučeným lokalitám podobají a riziko jejich vzniku zde je (např. Úštěcko a jeho spádové obce). S dlouhodobou nezaměstnaností a obecnou deprivací některých částí MAS se stupňuje pocit nebezpečí, čemuž nepřímo nasvědčuje i kartogram níže. Lze konstatovat, že nárůst kriminality v našem regionu činí necelá 4%.

Obrázek 4 Situace v registrované kriminalitě v Ústeckém kraji (srovnání 2013 a 2012)

Pozn.: Policie ČR označuje registrovanou kriminalitu jako evidovanou kriminalitu

NÁZEV	KRIM 2012	KRIM 2013	ROZDÍL	ROZDÍL v %
ÚO Děčín	4 102	4 361	259	6,3%
ÚO Chomutov	4 413	4 964	551	12,5%
ÚO Litoměřice	3 519	3 644	125	3,6%
ÚO Louny	2 397	2 388	-9	-0,4%
ÚO Most	4 261	5 374	1 113	26,1%
ÚO Teplice	4 159	4 407	248	6,0%
ÚO Ústí nad Labem	4 576	4 710	134	2,9%
ÚO celkem	27 427	29 848	2 421	8,8%

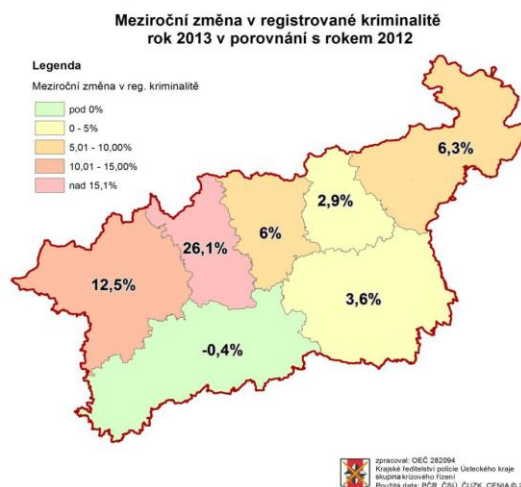
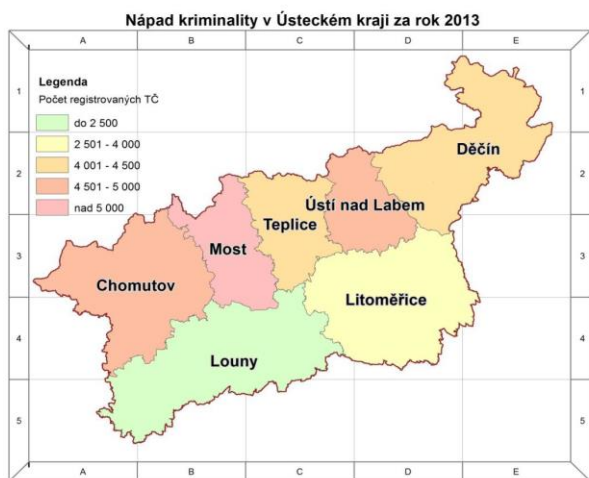

Zdroj: Bezpečnostní analýza Ústeckého kraje-aktualizace 2013, MV ČR 2013

Rizikovitost regionu MAS ČS vyplývá z prostředí Ústeckého kraje (viz mapa rizikovosti níže), proto je otázka bezpečnosti a souvisejících kriminologických faktorů opodstatněnou problematikou. Jako klíčová se jeví zejména nezaměstnanost, která občany dlouhodobě stigmatizuje a demoralizuje.

Obrázek 5 Rizikovost okresů

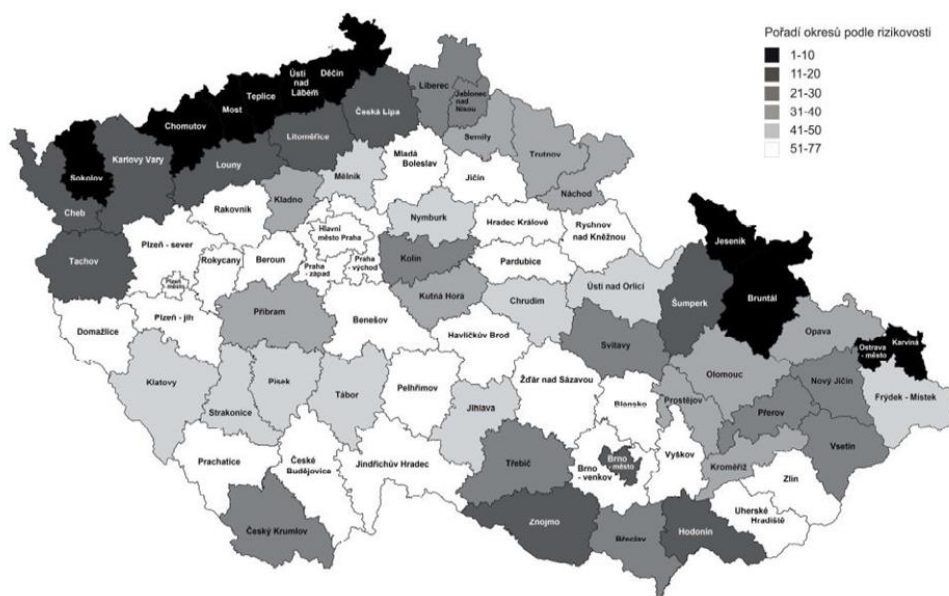

Zdroj: Bezpečnostní analýza Ústeckého kraje-aktualizace 2013, MV ČR 2013

Území MAS CS se na základě Bezpečnostní analýzy řadí vyhodnocenou rizikovostí nad republikový průměr. V porovnání s okolním územím lze sledovat, jak rizikovost směrem na sever roste. Území MAS je z 89 % na ORP Litoměřice, z 3 % na území ORP Roudnice nad Labem a 8 % na území ORP Lovosice, která se nezařazují do rizikových. V rámci ORP Litoměřice je rizikovou oblastí město Štětí, které je v přímé blízkosti města Ústěku a část problémů se tedy na tento region přelévá.

2.1.1.6 Rozvoj bydlení, nová výstavba

Území města Litoměřice je téměř zastavěno. Nová výstavba je sále možná, ale velmi finančně náročná. Výhledově se mohou objevit v nabídkách pro výstavbu nové lokality pro bydlení např. v kasárnách Pod Radobýlem. V regionu se stále se projevuje trend suburbanizace, kdy se obyvatelé vystěhovávají do okolí Litoměřic, aby bydleli ve svém rodinném domě. Stěhují se především do obcí v regionu Labe a České středohoří, které disponují infrastrukturou i dobrou dostupností Litoměřic či jiných center. Nejnižší výstavba pro trvalé bydlení je patrná v obcích rozptýlených v Českém středohoří a na Úštěcku. Velký prostor s nízkým počtem obyvatel je náročný nejen na údržbu, ale i na splnění základních potřeb obyvatelstva (Úštěk, Liběšice). Dále mají nízkou hustotu zalidnění malé obce na vrcholcích Českého středohoří, např. Lovečkovice, Hlinná, Levín.

V rozmezí let 2001 – 2012 se nejvíce nových bytů dokončilo pochopitelně v Litoměřicích. Ve výstavbě rodinných domů dominují zejména Trnovany, Žitenice, Lhotka n. L., Křešice a další obce, které leží v regionu „Labe“ v blízkosti silnice č. 261 na pravém břehu Labe. Byty v rodinných domech se stavěly i ve Vrbici a Úštěku, v okrajových částech MAS ČS, kde je patrný vliv městských sídel mimo území MAS ČS – Roudnice n. L. a Štětí. Nízká hustota osídlení se odvíjí i od nedostatku zaměstnavatelů v daném regionu, kdy občané spíše preferují bydlení v blízkosti potenciálních pracovních míst. V tabulce níže je přehled výstavby bytů v rodinných a bytových domech v jednotlivých obcích MAS ČS.

Tabulka 15 Domovní a bytový fond podle obcí

Pozn.: Intenzita bytové výstavby = nárůst dokončených bytů na 1000 obyvatel v pětiletém průměru (zdroj: Ekotoxa, 2014)

Obec název	Dokončené byty celkem 2001-14 (vč. nástaveb a příst., domů pro seniory aj.)	Dokončené byty v rodinných domech 2001-14	Dokončené byty v bytových domech 2001-14	Intenzita bytové výstavby 2008 - 2012
Býčkovice	5	3	0	5,34
Drahobuz	13	5	0	12,71
Hlinná	14	13	0	2,50
Horní Řepčice	0	0	0	5,30
Chodouny	5	4	0	1,90
Chotiněves	3	1	0	0,00
Chudoslavice	11	4	0	2,75
Kamýk	5	5	0	0,65
Křešice (blízko do Litoměřic)	19	17	0	12,99
Levín	2	2	0	0,94
Lhotka nad Labem	17	17	0	3,79
Liběšice	56	19	0	2,51
Libochovany	11	11	0	0,95
Litoměřice	346	193	104	1,89
Lovečkovice	8	8	0	0,70
Malé Žernoseky	14	13	0	0,00
Malíč	6	6	0	7,33
Michalovice	4	4	0	3,72
Miřejovice	7	7	0	2,00
Mlékojedy	2	2	0	0,77
Píšťany	7	6	0	2,58
Ploskovice	16	12	0	2,27
Polepy	56	19	0	3,89
Prackovice nad Labem	43	17	12	1,77
Snědovice	23	16	0	10,98
Terezín	41	21	4	3,54
Trnovany	34	31	0	1,06
Třebošín	14	12	0	1,44
Úštěk	76	24	28	0,69
Velké Žernoseky	4	1	0	0,00
Vrbice	26	23	0	6,21
Vrutice	1	1	0	0,66
Žalhostice	20	9	0	1,13
Žitenice	60	58	0	3,80

Zdroj: ČSÚ, 2015

2.1.1.7 Občanská vybavenost

Občanská vybavenost je soustředěna do větších obcí, které před rokem 1989 měly status obcí „střediskových“. V diskusích pracovních skupin i dotazníkových šetřeních byly označeny velké nedostatky v zázemí pro spolkovou činnost, vzdělávání, výchovu a sociální služby. Problémem je v mnohých případech i kvalita veřejných prostranství, která neplní svou funkci přirozených center dění a nekonzcentrují provozovny služeb a obchodu.

Výrazným specifikem území MAS ČS je jeho územní roztržitost, která se odráží v absenci služeb (obchody, restaurace, kulturní domy nebo prostory pro setkávání občanů). Jako objektivní zdroj informací pro posouzení stavu občanské vybavenosti slouží níže uvedené kartogramy, získané místními šetřeními. Nedostatky služeb a občanské vybavenosti jdou ruku v ruce s nízkým pracovním uplatněním (především Úštěcko a malé obce).

Obrázek 6 Dostupnost obchodu a služeb v jednotlivých obcích MAS ČS

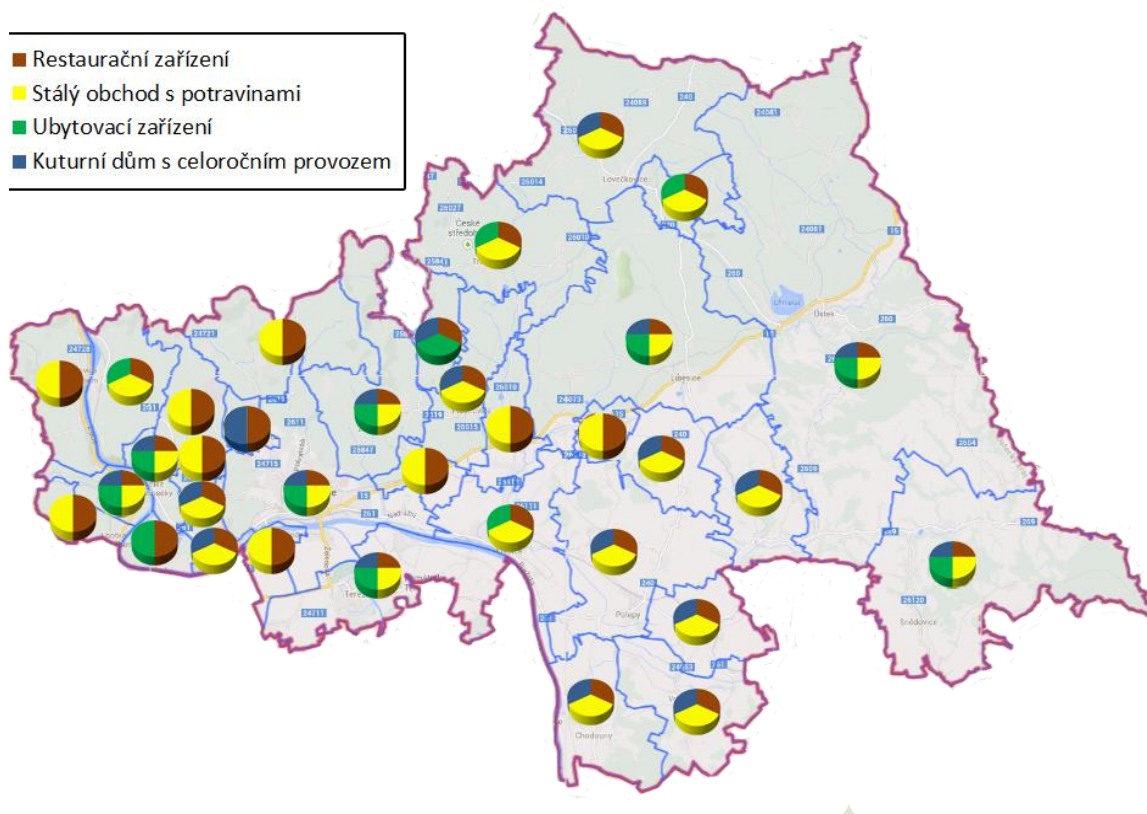

Zdroj: Vlastní šetření, 2015

Dostupnost obchodu a služeb je důležitá především pro stálé obyvatelstvo. Na kartogramu výše je patrná koncentrace občanské vybavenosti v území a odráží nevyváženost nabídek pro občany i turisty zejména v malých obcích. Řídce osídlené území nemůže mít z důvodů efektivity a hospodárnosti poskytovaných služeb stejnou infrastrukturu, jako ve velkých obcích. Ale je nutné si uvědomit, že s tím může být spojen i rozdíl v kvalitě života a možná sociální izolace. To je umocněno zejména v místních částech odlehlých od své spádové obce a u občanů, jejichž možnost mobility je nízká.

Až na několik výjimek mají obce obchod s potravinami či smíšeným zbožím. Restaurační zařízení jsou zastoupena v obcích MAS ČS rovnoměrně.

Významnými zařízeními provozovanými obcemi jsou knihovny, které zajišťují výměny knižních souborů s většími knihovnami. Některé knihovny zajišťují i službu „veřejný internet“. Vesnických knihoven je v území 22.

Nositelkami kultury jsou obce a zájmová sdružení občanů (např. divadelní spolky apod.). Zázemí (tvořené zejména kulturními domy, veřejnými prostory) pro komunitní život, obecní slavnosti, plesy a kulturní vyžití je ve venkovském regionu území MAS ČS nedostatečné. Kulturních domů s celoročním provozem je pouze 15. V malých obcích kulturní domy často nahrazují prostory obecních úřadů (místnosti pro zasedání zastupitelstev).

Obrázek 7 Sportovní vybavení obcí

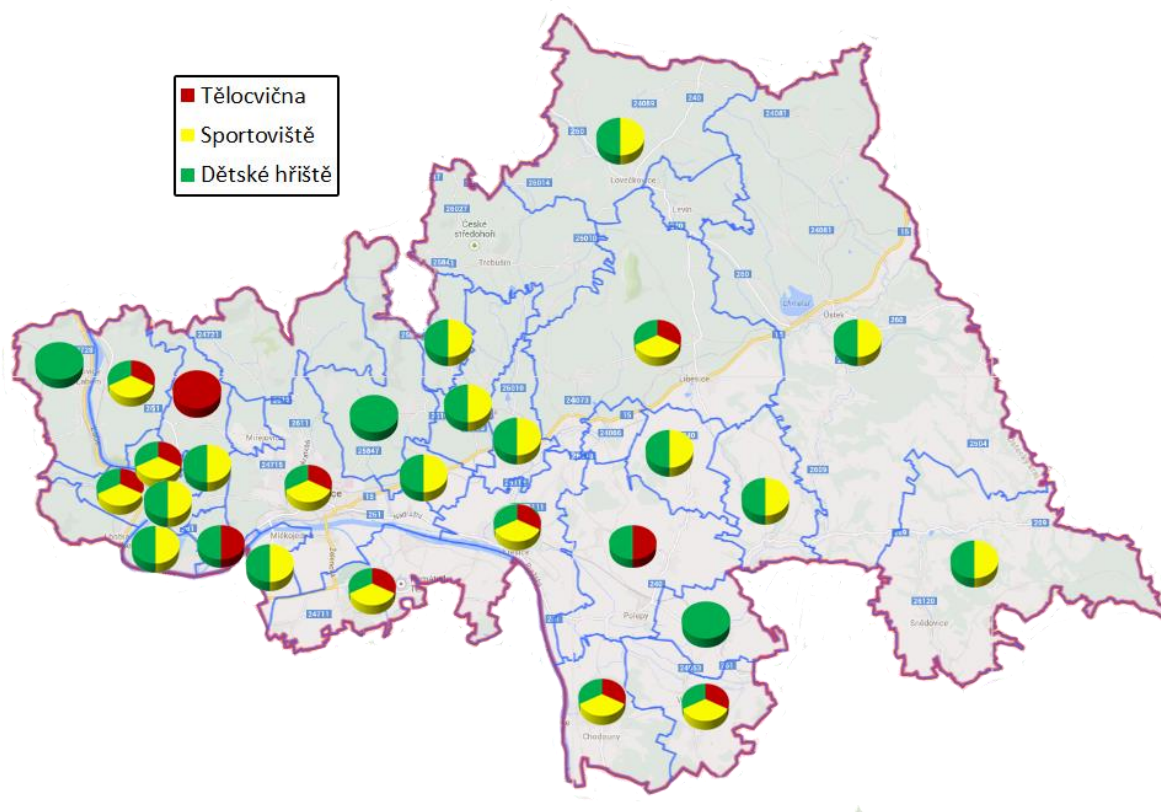

Zdroj: Vlastní šetření, 2015

Pro sportovní vyžití obyvatel slouží 12 tělocvičen (často patřících k areálu základní školy), jejichž kapacita je omezená.

V každé centrální obci nalezneme nějaký typ venkovního hřiště, ať už fotbalového či tenisového. Dětská hřiště jsou téměř všude, v některých obcích je zastupují dětské koutky.

2.1.1.8 Ochrana sídel, obyvatel a území MAS ČS

Celé území je ohrožováno povodněmi nebo zátopami. Tyto přírodní katastrofy mohou být řešeny systematickými protipovodňovými opatřeními jednotlivých aktérů v území. Prevencí proti vzniku škod je zodpovědný přístup k zásahům a hospodaření v krajině a systematické udržování vodních toků.

V celé ČR funguje integrovaný záchranný systém, který řeší mimořádné události. Základními složkami IZS jsou podle zákona Hasičský záchranný sbor ČR, jednotky požární ochrany zařazené do plošného pokrytí kraje jednotkami požární ochrany, Zdravotnická záchranná služba a Policie ČR. Obce zajišťují informovanost obyvatel v krizových situacích.

V území MAS působí Hasičský záchranný sbor Ústeckého kraje, územní odbor Litoměřice - centrální požární stanice Litoměřice a požární stanice Úštěk. Tyto složky mají zpracovávánu svou koncepci ochrany území s názvem „INTEGROVANÁ STRATEGIE HZS ÚSTECKÉHO KRAJE NA ÚZEMÍ MAS ČESKÉ STŘEDOHOŘÍ 2014 -2020“. Jednotky sborů dobrovolných hasičů (SDH) jsou důležitou součástí tohoto systému. Strategie upozornila na nezastupitelnou roli hasičských sborů při ochraně území. Je důležité

řešit špatný stav zázemí a vybavení jednotek, podporovat jejich odborný výcvik a komunitní činnosti, zejména s mládeží.

2.1.1.9 Shrnutí Obyvatelstvo

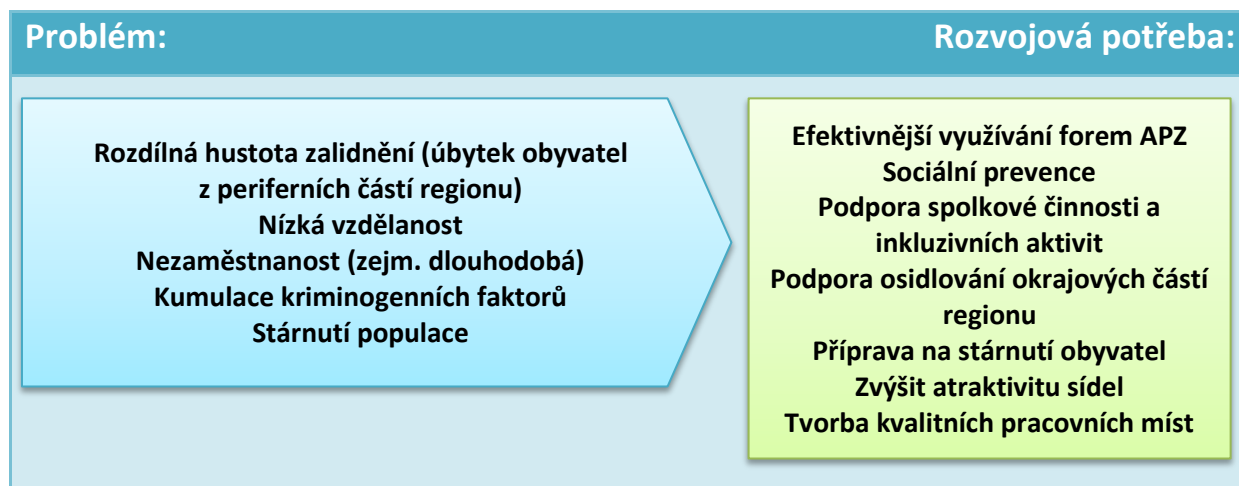

2.1.2 Technická infrastruktura

Obrázek 8 Existence technické infrastruktury v území

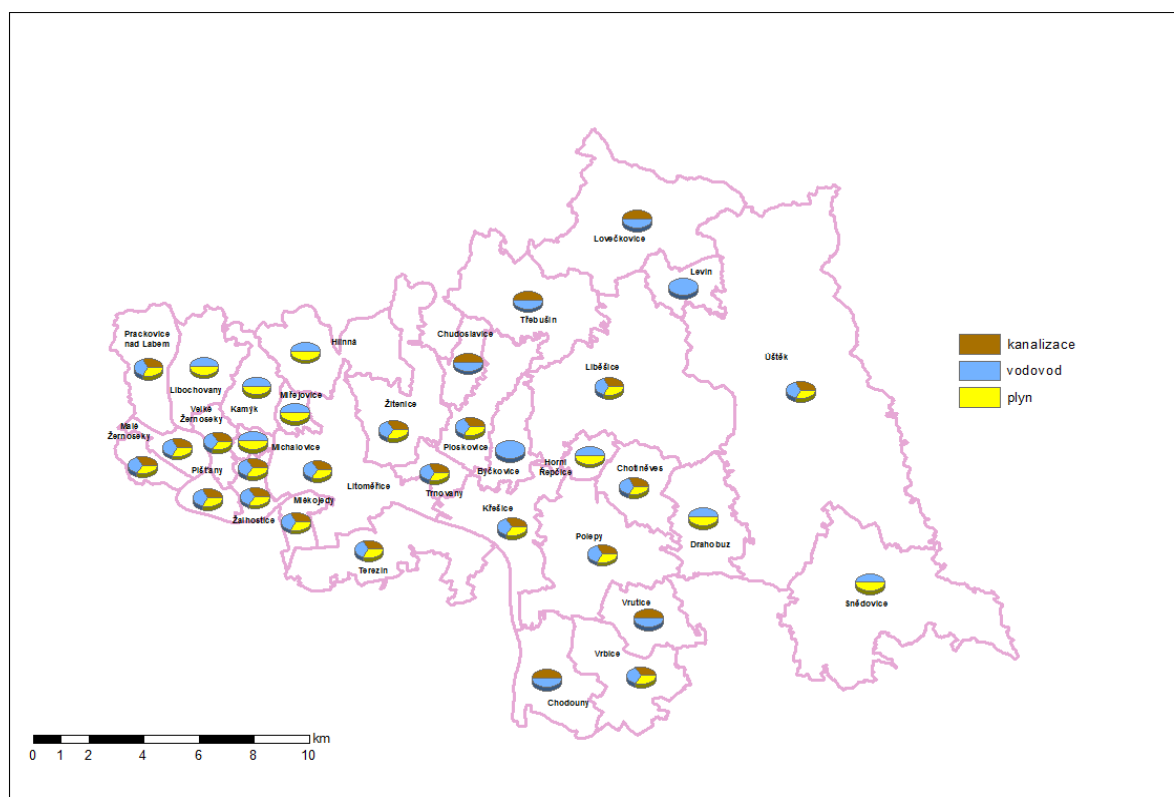

Zdroj: Vlastní šetření, 2015

2.1.2.1 Vodovody

Problémy s neúplností systému vodovodů přetrvávají v periferních oblastech a místních částech některých obcí. V regionu není připojeno k vodovodu kolem 1 – 2 % lidí žijících v trvale obydlených domech. Nedostatečná vodovodní síť či její neexistence je v místních částech obce Hlinná (Tlučeň – již probíhá stavební řízení, Lbín), v Měřejovicích, dále v místních částech obce Ploskovice (Vinné – již probíhá stavební řízení, Starý Mlýnc), místní části obcí Třebušín (Trojhora), Snědovice (Mošnice), Úštěk (Dubičná, Líčenice, částečně Lukov) a Liběšice (Chobolice, Soběnice). Neúplná vodovodní síť je také v obcích Býčkovice a Lovečkovice.

2.1.2.2 Kanalizace

Obyvatel, jejichž odpadní vody jsou vyčištěny, je v území MAS ČS pouze něco přes 58 %. Příčinou je zejména roztržitost sídelní struktury a tudíž velká finanční náročnost výstavby a návazně neefektivnost vynaložených nákladů stejně jako u vodovodů. Obce Horní Řepčice, Chudoslavice, Vrutice, Býčkovice, Hlinná, Malíč, Levín, Vrbice a Kamýk prakticky nemají systémové odkanalizování. Kromě výše uvedených obcí není dostatečně zajištěno řádné čištění odpadních vod v Libochovanech

a Lhotce n. L. Odkanalizovány nejsou místní části obce Ploskovice (Těchobuzice, Maškovice, Vinné, Starý Mlýnec i část Ploskovic), Litoměřice (Želetice – nová kanalizace se připravuje), Liběšice (Chobolice, Soběnice), dále části obce Lovečkovice a Úštěk, kde kromě města Úštěk nemá kanalizaci žádná místní část.

Vlastní čistírnu odpadních vod mají obce Michalovice, Lovečkovice, Úštěk, Křešice, části obcí Ploskovice a Snědovice. ČOV s největší kapacitou je v Litoměřicích, na tu jsou napojeny okolní obce (Žitenice, Žalhostice, Velké Žernoseky, Trnovany, Píšťany, Mlékojedy). Malé ČOV řeší částečně situaci v Malých Žernosekách, zde mají plán na založení kořenové čistírny odpadních vod.

Dešťová kanalizace je mnohdy ve špatném stavu, i díky tomu dochází k záplavám v obcích.

2.1.2.3 Plynovod

K plynu je připojeno 64 % trvale žijících obyvatel. Nutno ale uvážit, že průměr výrazně zvyšuje město Litoměřice a větší obce v okolí. Mezi obce s nejvíce plynofikovanými domy dle procenta napojených obyvatel patří Žalhostice, Žitenice, V. Žernoseky, Lhotka n. L. a Chotiněves, kde je napojeno více než 2/3 obyvatel. Město Úštěk provedlo plynofikaci města. Naopak obce vzdálenější od Litoměřic nemají připojené obyvatele na plyn ani z 10 %, např.: Horní Řepčice, Chodouny, Chudoslavice, Vrutice, Třebušín, Býčkovice.

2.1.2.4 Doprava

Železniční síť na sledovaném území byla založena ve druhé polovině minulého století v obtížných podmínkách Českého středohoří a Labské kotliny. Železniční tratě i přes svoji plošnou omezenost, vytvářejí v řešeném území dopravní skelet, využitelný spolu se silniční sítí jako ucelený systém pro základní dopravní obsluhu regionu. Po levém i pravém břehu Labe procházejí dvě hlavní železniční magistraly s výrazně odlišnou náplní dopravní obsluhy.

Levobřežní železniční trať č. 090 Praha - Děčín obstarává hlavní přepravní úkoly ve vnitrostátní i mezistátní osobní dopravě, ale nemá pro dopravní obslužnost uvnitř regionu zásadní význam. Pravobřežní železniční trať č. 072 Lysá n. L. - Děčín východ je naopak pro dopravu obyvatel dotčených obcí důležitá.

Zbývající železniční trať č. 087 Česká Lípa - Litoměřice horní n. - Lovosice má pouze místní význam, pro přepravu osob v rámci regionu je však nejdůležitější.

Hlavní dopravní osu pro silniční dopravu tvoří silnice I/15, zajišťující spojení Litoměřic s Úštěkem, a dále pak silnice II/261 vytvářející dopravní spojení podél řeky Labe. Obě silnice však prochází středy několika obcí a zhoršují tím životní prostředí i bezpečnost obyvatel.

Místní komunikace a komunikace propojující jednotlivé obce nejsou v dobrém technickém stavu, nenaplnují požadavky komfortní jízdy a rychlého dosažení cíle. To je potvrzováno prakticky v každém zjišťovacím šetření.

V regionu MAS ČS se nalézají dvě **dopravně významné vodní cesty**, Labe a část Ohře. Velmi využívaná je vodní cesta Labe, a to nákladní i rekreační plavbou. Na území MAS ČS jsou vybudovaná přístaviště

rekreační plavby a osobní lodní dopravy v Křešicích (ŘVC, obec), Litoměřicích (ŘVC, PLA), Píšťanech (Marina Labe) a Libochovanech (ŘVC, obec). V závorkách jsou uvedeny investoři resp. provozovatelé.

Obrázek 9 Významné silniční koridory

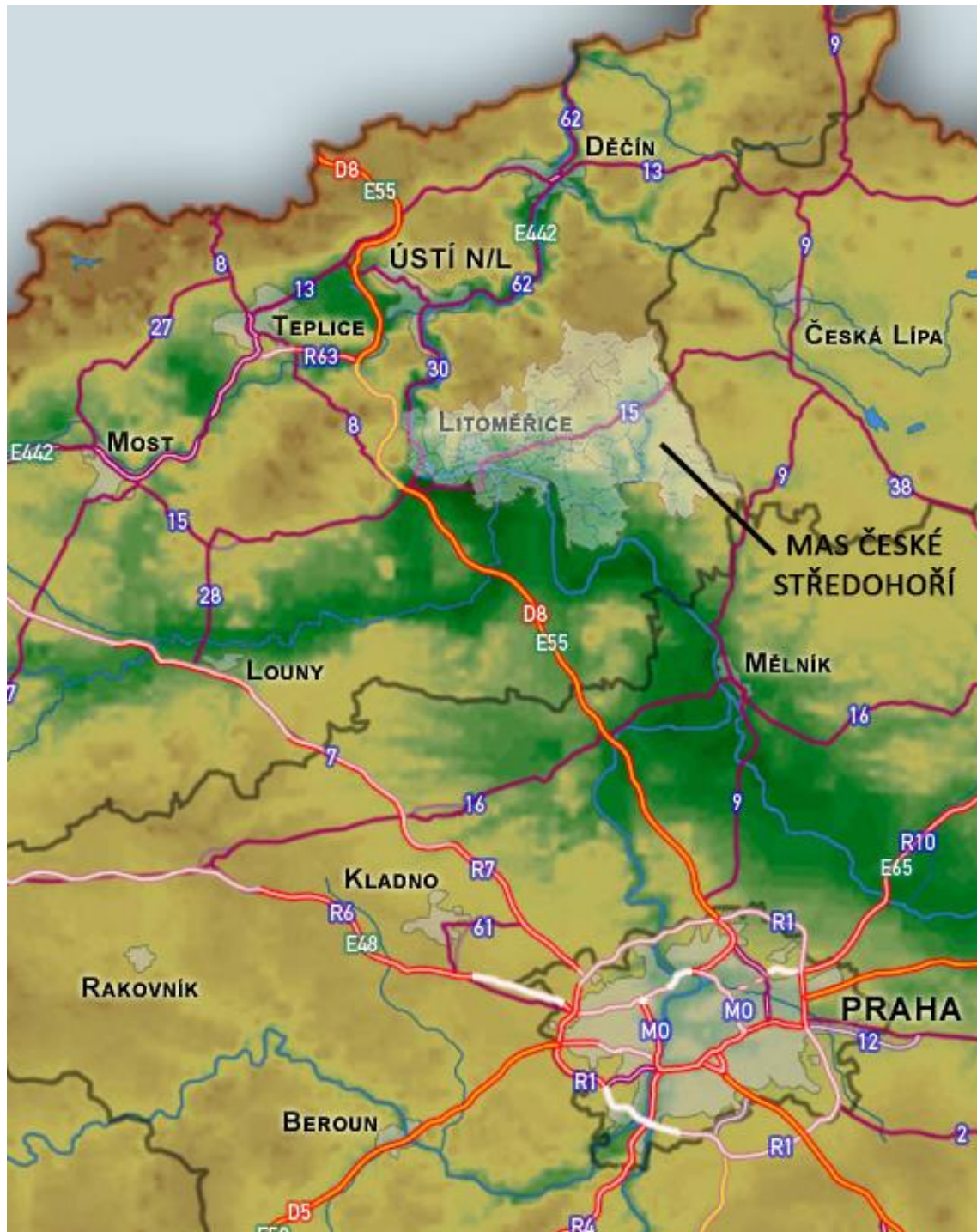

2.1.2.5 Energie

Celé území MAS ČS je zásobováno elektrickou energií. Problémem je kolísání napětí a výpadky dodávky elektřiny v případě nestálého počasí a bouřek. Stále populárnější je využívání obnovitelných zdrojů energie, zejména solární panely pro výrobu elektřiny anebo tepla. Dále se využívá i řeky Labe na malé vodní elektrárny, viz kap. životní prostředí.

2.1.2.6 Shrnutí Technická infrastruktura

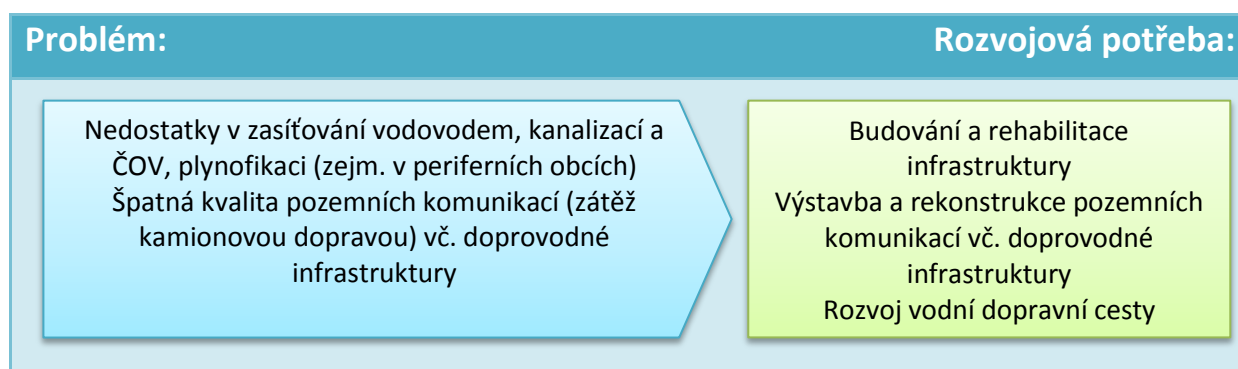

2.1.3 Sociální infrastruktura a kvalita společenského života

Občanská vybavenost obcí je klíčová pro kvalitu života ve venkovském prostředí. Protože venkov nekoncentruje tolik obyvatel, nemůže disponovat takovými možnostmi společenského, kulturního, sociálního vyžití, ani takovou nabídkou zdravotnických a sociálních služeb jako města.

2.1.3.1 Školství

Vzhledem k velikosti jednotlivých obcí MAS je nabídka vzdělávacích zařízení omezená. Mateřské školy se nacházejí celkem v 19 obcích, základní školy v 9 obcích. Základních škol je celkem 19, z toho 2 ZŠ speciální (v Litoměřicích a v Úštěku). V Terezíně byla nedávno otevřena soukromá škola s prvky výuky Waldorfské školy.

Dostupnost mateřských a základních škol je v současnosti vyhovující. V některých oblastech je problém s kapacitou v mateřských školách. Nedostatečnou kapacitu řešily některé obce před 2 roky rozšířením kapacit (Křešice, Žitenice, Litoměřice). Pokud není zařízení umístěno v obecní budově, je problematické provádění oprav a investic. Východiskem je výstavba nových školských zařízení. Úroveň vybavenosti škol a technický stav budov je rozdílný a mnohdy nevyhovuje současným standardům. Následkem je nerovnoměrné obsazení jednotlivých zařízení.

Další problém se vyskytuje ve slučitelnosti potřeb rodičů a školských zařízení (především předškolního vzdělávání a družin), kdy rodiče, kteří musí dojíždět za prací do vzdálenějších měst (např. Ústí nad Labem) nemohou stíhat provozní dobu, a tak se mnozí musí práce vzdát. Tím opět nastává problém vyšší nezaměstnanosti.

Centrem vzdělanosti regionu jsou Litoměřice, kde se nacházejí zařízení všech vyšších stupňů vzdělávání, vč. vysokého školství. Vysoké školství se nově postupně rozvíjí i v Terezíně.

Dalším problémem je, že většina studentů se hlásí na obory administrativní, nejsou podporována řemesla a služby a taktéž chybí vzdělávání v zemědělství, kdy v regionu chybí i zemědělsky zaměřená škola. Střední školy na našem území se nacházejí pouze v Litoměřicích. Jedná se o:

- Střední škola pedagogická, hotelnictví a služeb p. o. – informační technologie, automechanik, krejčí, instalatér, malířské a natěračské práce, zedník, obchodně podnikatelská činnost, ekonomika a podnikání, gastronomie, hotelnictví, kuchař číšník, prodavač, pedagogika předškolní a mimoškolní, sociální činnost, výchovná a humanitární činnost, pedagogické lyceum.
- Vyšší odborná škola, obchodní akademie, střední odborná škola a jazyková škola s právem státní jazykové zkoušky EKONOM, o.p.s. – obchodní akademie, ekonomika a podnikání
- Soukromá střední odborná škola (1.KŠPA) s.r.o. – ekologie a životní prostředí, informační technologie, podnikatelská administrativa, ekonomika a podnikání, veřejnosprávní činnost
- Střední škola a mateřská škola o.p.s. – oděvnictví, krejčí, nábytkářská a dřevařská výroba, truhlář, ekonomika a podnikání, kuchař číšník, marketing, aranžér, kosmetička, kadeřník, gymnázium, scénická a výstavní tvorba, grafický design, truhlář, řezbář
- Gymnázium Josefa Jungmanna p. o.
- Soukromé střední odborné učiliště INDUSTRIA spol. s r. o. – podnikání, kosmetika, kadeřník
- Střední škola Pohoda s.r.o. – potravinářská výroba, cukrář, podnikání, cestovní ruch, stravovací a ubytovací služby, kuchař číšník, kosmetička, masér, kadeřník

Další střední školy do okruhu 30 km jsou ve Štětí, Roudnice nad Labem a Ústí nad Labem.

Tabulka 16 Počet žáků středoškolských oborů na Litoměřicku

Střední škola pedagogická, hotelnictví a služeb	Informační technologie	Ekonomika a podnikání	Hotelnictví	Pedagogika	Sociální činnost	Pedagogické lyceum	Mechanik	Instalatér	Zedník	Kuchař číšník
	47	57	112	128	187	108	39	38	24	111
VOŠ, OA, SOŠ a jazyková škola EKONOM	Obchodní akademie	Ekonomika a podnikání								
	39	16								
1. Kladenská škola podnikatelské administrativy	Ekonomika a podnikání	Veřejnosprávní činnost	Informační technologie	Podnikání (dálkové)						
	200/43	80/63	100/59	170/25						

SOU Industria s.r.o.	Kadeřník	Kosmetické služby	Podnikání (nástavba)	Naplňnost 80%								
	25	25	50									
Střední škola a mateřská škola o.p.s.	Truhlář	Aranžér	Kadeřník	Podnikání	Vlasová kosmetika	Grafický design						
	9	6	9	3	4	11						
Střední škola Pohoda s.r.o.	Kosmetika	Management cestovního	Masér	Podnikání (vč. dálkového)	Vlasová kosmetika	Kadeřník	Sportovní masér	Kuchař číšník	Cukrář	Stravovací a ubytovací služby	Potravinářská výroba	
	35	23	18	35	1	43	37	36	27	20	14	

Zdroj: Výroční zprávy škol, 2013 - 2014

Z výše uvedené tabulky je patrné, že absolventů administrativních oborů je více než absolventů oborů služeb a řemesel. Zemědělství absolventi nejsou zde uvedeni, neboť v regionu nejsou tyto obory zastoupené.

V neposlední řadě je zde taktéž problém mezi propojeností oborů jednotlivých škol (absolventů) a potřeb podnikatelských subjektů v regionu. Školy a zaměstnavatelé spolu nekomunikují, studentům není umožněna kvalitní praxe. To se následně odráží i v kvalitě vzdělávání na řemeslných oborech a oborech pro služby. Problémy se také objevují v rámci naplnění kapacit jednotlivých oborů (opět řemeslných a služeb), kdy se potýkáme s naplněností pouze okolo 50 %. Důvodem je neatraktivnost těchto oborů, kdy absolventi jen velmi problematicky hledají uplatnění na trhu práce a některé z oborů nenabízejí možnost maturitní zkoušky, což studenti vnímají velmi negativně.

Obrázek 10 Pokrytí území školskými zařízeními

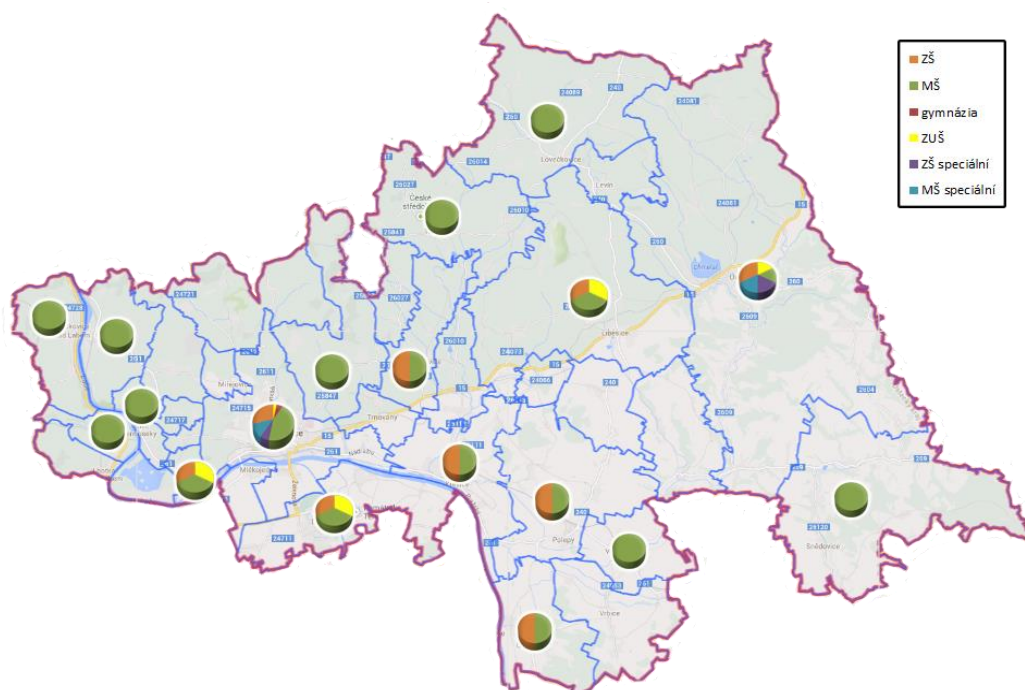

Zdroj: vlastní šetření, 2015

Zařízení pro volný čas - obdoba domů dětí a mládeže, působí ve městech Litoměřice, Ústěk a Terezín. Z obcí je podobné zařízení pouze v Malých Žernosekách. V malých obcích fungují zejména sportovní organizace, zájmová sdružení pro činnost s dětmi a mládeží, dobrovolní hasiči a Asociace víceúčelových základních organizací Technických sportů a činností (AVZO). Tam, kde nejsou oficiální organizace, si zajišťují akce či činnost obyvatelé sami, jako neoficiální společenství. Jedná se zejména o nejmenší obce a místní části, např. části Úštěku (cca 24 vesniček).

2.1.3.2 Sociální služby

Většina poskytovatelů sociálních služeb je koncentrována v Litoměřicích. Litoměřice mají nejpropracovanější systém sociálních služeb v Ústeckém kraji, strategickým dokumentem této oblasti je 4. Komunitní plán sociálních služeb města Litoměřice 2014 -2017. Město Litoměřice je členem Národní sítě Zdravých měst ČR, v rámci této iniciativy je zpracován Komunitní plán zdraví a kvality života Litoměřice (2014 - 2015), který je každoročně projednáván s obyvateli.

Tabulka 17 Zařízení sociálních služeb působících v rámci MAS ČS

Č.	Název zařízení	Typ zařízení	Zřizovatel zařízení	Sídlo zařízení (ORP)
1.	Šance o.s.	pečovatelská služba	NNO	Školní 476/3, Lovosice
2.	OPORA o.s.	pečovatelská služba, odlehčovací služba, sociální poradna	NNO	Jungmannova 1024, Roudnice nad Labem
3.	Podřipská nemocnice s poliklinikou	denní stacionář	s.r.o.	Alej 17. listopadu 1101, 413 01 Roudnice nad Labem
4.	CSP Litoměřice	domovy pro osoby se zdravotním postižením	Ústecký kraj	Dlouhá 75, 410 02 Lovosice
5.	CSP Litoměřice	domov pro seniory	Ústecký kraj	Dlouhá 75, 410 02 Lovosice
6.	Domov důchodců Roudnice nad Labem	domov pro seniory		Sáмова 2481, Roudnice nad Labem
7.	Diakonie ČCE - středisko Krabčice	domov pro seniory	NNO	Rovné 58, Krabčice
8.	Domov důchodců Milešov	domov se zvláštním režimem		Milešov 1, 411 32 Milešov
9.	Domov důchodců Čížkovice	domov se zvláštním režimem		Jiráskova 1, 411 12 Čížkovice
10.	Středisko Naděje Lovosice	nízkoprahové denní centrum	církev	Nádražní 805/18, 410 02 Lovosice
11.	Farní charita Roudnice nad Labem	nízkoprahové zařízení pro děti a mládež	církev	Riegrova ul. 652, 413 01 Roudnice nad Labem
12.	Patrova Svatého Jiří o.p.s. CENTRUM SOCIÁLNÍCH SLUŽEB	sociální rehabilitace	NNO	Bechlín 277, 411 86 Bechlín
13.	Humanitární sdružení PERSPEKTIVA	sociální rehabilitace	NNO	Havlíčková 276, 413 01 Roudnice nad Labem
14.	Federace rodičů a přátel sluchově postižených o.s.	sociální poradna, raná péče	NNO	Hábova 1571, 155 00 Praha 5

15.	CENTRUM PRO ZDRAVOTNĚ POSTIŽENÉ ÚSTECKÉHO KRAJE, Občanské sdružení	sociální poradna	NNO	Štefánikova 25, 400 01 Ústí nad Labem
16.	Židovská obec Teplice	sociální poradna	NNO	Lípová 333/25, Teplice, 415 01 Teplice 1
17.	WHITE LIGHT I	sociální poradna, následná péče	NNO	Dražďanská 106, Ústí nad Labem
18.	Poradna pro integraci	sociální poradna	NNO	Velká hradební 619/33, Ústí nad Labem-centrum, 400 01 Ústí nad Labem 1
19.	Agentura Sluníčko	Komplexní domácí zdravotní péče. Ambulantní a terénní sociální služby pro seniory a osoby se zdravotním postižením.	NNO	Nový Bor
20.	Diakonie Litoměřice	Poskytuje sociálně tereapeutické dílny, chráněné bydlení, domov pro matky s dětmi, sociální rehabilitaci. Provozovny: Restaurace Klobouk, Čajovna Hóra, Multifunkční prostor Okamžik, Chráněné dílny, Klub Restart	Církevní organizace	DIAKONIE Českobratrské církve evangelické Středisko křesťanské pomoci v Litoměřicích Rooseveltova 7 412 01 Litoměřice
22.	Hospic Sv. Štěpána, z. s.	Kombinace sociálních a zdravotnických služeb pro paliativně nemocné		Hospic sv. Štěpána, z.s. Rybářské nám. 662/4 412 01 Litoměřice
23.	Diecézní charita Litoměřice	Poskytuje různé sociální služby, zejména poradenské, pečovatelské a asistenční, provozuje poradenské centrum, charitní šatník, integrační služby, charitní šatník	Církevní organizace	Diecézní charita Litoměřice Kosmonautů 2022, 41201, Litoměřice
24.	Farní charita Litoměřice	Provozuje domovy se zvl. režimem, Provozuje: pečovatelskou a ošetřovatelskou službu, sociální prevenci, Domov na Dómském pahorku, Charitní domov sv. Zdislava, Středisko sociální prevence a humanitární pomoci	Církevní organizace	Více informací o této organizaci Farní Charita Litoměřice Zahradnická 1534/5, 41201, Litoměřice

Zdroj: MPSV, ČSÚ, Ústecký kraj

Za zmínku stojí i provozy zejména zařízení pro seniory, domovy se zvláštním režimem, která zřizují většinou města. V Terezíně se nachází i domov se zvláštním režimem, jehož zřizovatelem je Magistrát města Prahy. Mezi provozovateli pobytových služeb jsou na našem území i obchodní společnosti, např. Domov pro seniory Kréta, a. s.

Na území regionu působí poskytovatelé (viz přehled výše), kteří zde nemají sídlo, ale jejich služby jsou využívány. Velký rozsah služeb přichází z území ORP Lovosice a Roudnice nad Labem. Je to dáno jistou historickou tradicí někdejšího okresu Litoměřice. Nedostatky jsou v pokrytí poptávky pečovatelské služby. Je tím ale umožněno subjektům z jiných regionů, aby se pokusily tuto poptávku uspokojit. Např. poskytovatel Agentura Sluníčko sídlí až Novém Boru (okres Česká Lípa) a v Litoměřicích má pobočku.

Sociální služby nabízené neziskovým sektorem jsou zajišťovány ve městech Litoměřice a Terezín, z obcí pouze v Malých Žernosekách a Lhotce nad Labem. Kompletní zdravotní služba, vč. lůžkové, je v regionu MAS ČS poskytována pouze v Litoměřicích.

Na území MAS ČS jsou provozovány domovy pro osoby se zdravotním postižením (celkem se jedná o 4 zařízení - Litoměřice, Křešice, Žitenice, Snědovice), které postupně procházejí transformací a své klienty začleňují do běžné společnosti. Díky této transformaci se zvýšila poptávka po terénních službách, ambulantních službách a po zaměstnavatelích, kteří tyto osoby budou ochotni zaměstnat. V regionu existuje velmi málo zaměstnavatelů, kteří zřídili chráněné pracoviště (např. Inva Družstvo Liběšice a Litoměřice, Diakonie ČCE Litoměřice) umožňující pracovní zařazení zdravotně hendikepovaných ve chráněných dílnách (např. Čajovna Hóra v Litoměřicích a Restaurace Klobouk v Terezíně). Počet zaměstnavatelů je ale nedostačující a umístit zdravotně hendikepované na trh práce je velmi složité.

Vzhledem k nedostatku sociálních a zdravotních služeb a nízké kapacitě rozmístění po regionu, je nutné podpořit jejich rozvoj i mimo město Litoměřice. To je možné např. formou dotací na rekonstrukci nemovitostí, kde by poskytovatelé služeb mohli sídlit a dále na vybavení pro poskytování těchto služeb. Je nutné tyto služby podporovat především z důvodu stárnutí populace, kdy správně zacílené a dostupné služby budou více potřebné.

Senioři a zdravotně postižení

Základní péči o seniory a zdravotně postižené zajišťují obce. Velkým problémem je nedostatečná kapacita domovů pro seniory, či jiných forem sociálních a ubytovacích zařízení. Provozovány jsou v Litoměřicích, Liběšicích, Polepech, Úštěku, Terezíně, Třebušíně a Mlékojedech. Čekací doba na přijetí je od 1 do 5 let.

V našem regionu je snaha umožnit seniorům zůstat v jim známém prostředí domova, bohužel vzhledem k nedostatku terénních služeb a mnohdy k velmi svízelné situaci v jejich domovech to nelze uskutečnit.

Nejčastější překážky:

- absence služeb
- špatná technická infrastruktura (např. chybějící vodovod v některých oblastech) – obtížná sebeobsluha seniorů
- děti seniorů musí za prací dojíždět do vzdálených měst a nemohou o své rodiče starat
- finanční nedostupnost některých služeb
- senior zůstává sám ve velkém domě

Pokud nelze situaci řešit, jsou nuceni senioři odcházet do vzdálených zařízení i mimo region. Některé obce mají potenciál budov ve vlastnictví, které jsou vhodné k přestavbě na bydlení pro seniory.

Díky transformaci domovů pro osoby se zdravotním postižením (DOZP) a trendu ponechat seniory v domácím prostředí se poptávka po terénních službách stále navyšuje a jejich nedostatečné pokrytí je čím dál více markantní.

Péče o zdravotně postižené je vázána na zdravotnická zařízení a poskytovatele sociálních služeb, kteří jsou, jak je uvedeno výše, koncentrovány v Litoměřicích. Obecně je zástupci obcí a členy pracovních skupin vyslovována potřeba pro poskytování sociálních služeb i ve venkovských sídlech MAS s důrazem na setrvání klienta v jeho přirozeném prostředí, tzn. poskytování ambulantních a hlavně

terénních služeb. Péči je nutno koncipovat nejen pro seniory, ale pro širokou škálu zdravotně hendikepovaných s různými charakteristikami (děti, dospělí s vadami pohybu a orientace a kombinovaným postižením).

Podpora rodin v regionu

V regionu působí neziskové a církevní organizace, které se snaží pomoci rodinám s dětmi ať již poradenstvím, vzděláváním a volnočasovými aktivitami nebo hlídáním dětí. Bohužel se tyto organizace potýkají s nedostatkem financí. Největší kumulace těchto organizací je v Litoměřicích, kde pro tuto problematiku je zpracovaný dokument „Koncepce rodinné politiky města Litoměřice na roky 2014 - 2019“.

Ostatní obce koncept prorodinné politiky zpracován nemají. NNO jsou závislé na nepravidelných příjmech z dotací, což vede mnohdy k jejich likvidaci. Jednotlivé NNO, které se věnují ve venkovských oblastech komunitnímu životu, sociálním problémům a podpoře daných regionů potřebují finanční prostředky na provoz, ale taktéž prostředky na rekonstrukce a vybavení. Vzhledem k sídelní roztržičnosti území jsou tyto NNO velmi důležité pro malé obce, místní části a malá sídla, neboť řeší případné problémy regionu a taktéž jsou využívány jako prevence problémů (např. sociálního vyloučení pomocí volnočasových a vzdělávacích aktivit).

2.1.3.3 Zdravotní služby

Největším zdravotnickým zařízením v regionu je Městská nemocnice v Litoměřicích, jejímž zřizovatelem je město Litoměřice. Poskytuje jak ambulantní, tak i lůžkovou péči pro spádovou oblast ORP Litoměřice, disponuje mnoha specializovanými pracovišti (ARO, onkologické odd., rehabilitace, LDN, atd.) a rovněž prodejnou zdravotnických potřeb. Zároveň je jedním z největších zaměstnavatelů v regionu (má 470 zaměstnanců).

Dalším lůžkovým zařízením je Hospic sv. Štěpána v Litoměřicích, který poskytuje služby pro dlouhodobě a nevléčitelně nemocné a odlehčovací služby pro pečující osoby.

Jednotlivá zdravotnická zařízení (ordinace soukromých praktických a odborných lékařů) jsou soustředěna spíše do větších obcí (měst), především do Litoměřic, Terezína, Úštěku, Liběšic, Polep a Křešic.

Největším nedostatkem ve zdravotní péči je, stejně jako v ostatních regionech, malé množství stomatologických ordinací. Dalším velkým problémem je absence pohotovostních služeb především zubních a očních lékařů, za jejichž zajištění odpovídá kraj. Za touto péčí musí pacienti dojíždět až do Ústí nad Labem.

Stárnutí populace se projevuje i na vyšším věku lékařů, dochází k rušení ordinací (především dětských lékařů, praktiků a stomatologů) a ke slučování obvodů. To má za následek dlouhé čekací lhůty a nutnost pacientů dojíždět do vzdálenějších zdravotních zařízení.

Obrázek 11 Pokrytí území zdravotnickými zařízeními

sociálním vyloučením. Problémem těchto aktivit jsou finance na provoz, pořádání akcí a materiálové zabezpečení.

Tabulka 18 Organizace a spolková činnost v obcích

<u>Obec</u>	<u>Organizovaný sport</u>	<u>Spolková činnost</u>	<u>Každoroční sportovní nebo společenské akce</u>
Býčkovice	kopaná	TJ sokol Býčkovice	dětský den, čarodějnice
Drahobuz		Drahobuzáček	dětský den, čarodějnice, lampionový průvod, výlety, myslivecký, mikulášská
Hlinná	kopaná		setkání důchodců, dětský den, vánoční koncert, jarní komorní vystoupení umělců
Horní Řepčice		SDH	hasičská soutěž, ples
Chodouny	kopaná	TJ Lounky Zvonice o.s. Chodounské děti z.s.	Myslivecké sdružení
Chotiněves		SDH	
Chudoslavice		SDH	Den matek, Den dětí
Kamýk		Občanské sdružení motokros	Motokros – Bezinka Kamýk, pálení čarodějnic, dětský den, mikulášská, důchodci
Křešice	kopaná, vodácký kroužek	Hnutí křen-se-za-tře-se, Sbor dobrovolných hasičů, Fotbalový klub Schoeller Fotbalový klub Zahořan AVZO Nučnice	nohejbalový a fotbalový turnaj
Levín		Horolezecké sdružení	běh do vrchu, setkání seniorů
Lhotka n. Labem		Myslivecké sdružení Lovoš	
Liběšice		TJ SDH Sdružení zdravotně postižených OS Velké sedlo, Horolezecké sdružení	
Libochovany	kopaná	Polabské děti, TJ Sokol	dětský den, varhanní koncerty, adventní koncerty, zájezdy do divadel
Litoměřice	basketbal, kopaná, lední hokej, judo, karate, tenis, floorbal a další	TJ Sokol Litoměřice a další	Vinařské Litoměřice, Vinobraní, akce na Výstavišti Zahrada Čech, akce v rámci mezinárodních a národních osvětových kampaní, akce kulturních zařízení - Divadla K. H. Machy, Kina Máj, Domu Kultury, Letního Kina, Severočeské galerie výtvarného umění, Okresního vlastivědného muzea, Knihovny K. H. Máchy, akce pořádané neziskovým sektorem a další
Lovečkovice	kopaná	myslivci, SDH, honební společenství TJ Lovečkovice, MS Lovečkovice	plesy, posezení seniorů, dětské dny
Malé Žernoseky	kopaná, tenis	SK Sokol, Tenisový klub	různé sportovní a společenské akce v průběhu roku
Malič	kopaná		sportovní a kulturní akce
Michalovice		Rekreační klub kuželkářů	taneční zábavy
Miřejovice			zábavy, maškarní ples, stavění máje, zájezdy, sport. akce
Mlékojedy	kopaná		Den matek, Den dětí, Mikuláš
Příštany	jachting		Mikulášská nadílka
Plokovice	kopaná	TJ SOKOL Plokovice, Hrozen, z.s., Klub šikovných rukou, z.s.	keramické trhy, Ploskovické jablko, Vítání občánků na zámku, koncerty na zámku
Polepy		Polepáček, z.s., Mladí hasiči, z. s.	Hasičský ples, soutěže
Prackovice nad Labem	kopaná	Občanské sdružení Za Prackovice krásnější, TJ Litochovice - jachtaři, TJ Litochovice Veverčata - pobočka, TJ Sokol Prackovice - fotbal	
Snědovice	kopaná	hasiči, myslivci	taneční zábavy, setkání důchodců, dětský den, maškarní pro děti, mikulášská nadílka

Terezín		Steinmetz 1780, z.s. Svaz chovatelů koní Ústeckého a Libereckého kraje, SDH, TJ Sokol Terezín, Jezdecký klub Marie Terezie, Klub Vojenské Historie – Pevnost Terezín, Svobodná základní škola Terezín, o.p.s.; skautské oddíly, občanské sdružení TMA divadlo, Cyklistický klub Slavoj Terezín Modelářský klub, Pionýr, z. s., Pionýrská skupina kpt. O. Jaroše Terezín, Oddíl kopané České Kopisty Terezín - město změny	Josefínské slavnosti a další
Trnovany		Klub Powerjogy	maškarní karneval pro děti, pálení čarodějnic, kácení májky s taneční zábavou, vítání občánků, dětský den, mikulášská besídka, předvánoční posezení pro důchodce
Třebuřín	kopaná	Spolek drobných chovatelů	Husitské slavnosti
Úštěk	kopaná, turistický oddíl, šipkařský a rybářský oddíl	Kulturní sdružení města Úštěk, Sdružení pro synagogu a židovský hřbitov, Spolek pro obnovu památek Úštěcká SPCCH, ČSŽ, Prokopsko - Kateřinský spolek v Dubičně a Třebíně, Rybářský spolek, Myslivecký spolek, Občanské divadelní sdružení PIK - ART, TOM BOBŘI, ŠK TYGRÍ Úštěk, TJ Slavoj Úštěk, TOOCAN HELP, OS - ANIMA	vánoční, historický, velikonoční jarmark, dobývání jezera piráty, divadlo na schodech, výstavy významných malířů, koncerty v synagoze a kostele, dětské dny, vánoční besídky, pálení čarodějnic, vítání občánků, setkání s důchodci, boj o hrádek, pochod Ptačím dolem, mikulášská nadílka, Prokopsko Kateřinská pouť
Velké Žernoseky	kopaná, tenis	TJ Sokol, JSDH, Babinec, rybáři	vinobraní
Vrbice		ANO - Sbor dobrovolných hasičů obce Vrbice, Myslivecké sdružení Sovice Vrbice, Sokol Vrbice	I
Žalhostice	kopaná, volejbal, turistický oddíl, jóga	ČSŽ, TJ "Přátelé májky"	maškarní pro dospělé, čarodějnice, stavění májek, kácení májek, dětský den, neckyjáda, Mikuláš
Žitenice	kopaná	ČSCH, ČZS, Včelaři, Klub důchodců, Tělovýchovná jednota Žitenice, Sdružení přátel žitenického masopustu	obecní ples, výstavy drobného zvířectva

Zdroj: vlastní šetření, 2015

2.1.3.5 Sociálně vyloučené lokality

Tak jako v každém regionu ČR i v MAS České středohoří se nachází jednotlivci a skupiny obyvatel, které mohou být ohroženy či jsou sociálně vyloučení. Proces sociálního vyloučení je primárně důsledkem chudoby a nízkých příjmů, přispívají k němu však také další faktory, jako je diskriminace, nízké vzdělání či špatné životní podmínky. Sociálně vyloučení jsou odříznuti od institucí a služeb, sociálních sítí a vzdělávacích příležitostí.

Ohroženými skupinami v území MAS ČS jsou zejména:

- dlouhodobě nezaměstnaní
- osoby bez domova
- senioři, zdravotně postižení
- matky samoživitelky
- osoby ze společensky nepříznivého prostředí, zejména etnických menšin

Určité oblasti alespoň částečně naplňující charakter sociálně vyloučených lokalit v území MAS ČS existují. Takové lokality nalezneme v Litoměřicích, ale také ve venkovských sídlech. Jedná se o místa, kde se koncentrují lidé s nejnižšími příjmy, většinou závislí na sociálních dávkách a s nepřizpůsobivým stylem života.

Klíčovými faktory sociálního vyloučení jsou zejména dlouhodobá nezaměstnanost a nízká kvalifikace, která je charakteristická pro obce regionu Úštěcka a některé místní části v horské oblasti České středohoří.

Dle Analýzy sociálně vyloučených lokalit (GAC, 2015) se v území MAS ČS nachází tři sociálně vyloučené lokality.

Tabulka 19 Souhrnná informace o sociálně vyloučených lokalitách

Historie lokality		Celkový počet obyvatel lokality	Romové	Do 15 let	Od 16 do 60 let	Nad 61 let	Nezaměstnaní	Alternativní zdroje obživy	Rizikové formy chování
Litoměřice (A)	Malometrážní byty v domě byly již od počátku vyhledávány spíše sociálně slabými rodinami. SVL se z domu stala až řízeným sestěhováním neplatičů nájemného ze strany obce. Od roku 2012 je dům v soukromém vlastnictví. Majitel dohlíží na pořádek, postupně dům rekonstruuje. Neplatičí nájemníky nechává vystěhovat.	210	50%	40%	50%	10%	70%	Práce načerno, sběr surovin	Návykové látky - drogy (značný problém), alkohol; zadluženost
Litoměřice (B)	Původně se jednalo o kanceláře zemědělského podniku. Od 90. let o ubytovnu pro sociálně slabé. Od roku 2003 sloužil objekt jako azylový dům pro ženy (Naděje), v horních patrech městská ubytovna pro sociálně slabé. Od roku 2013 slouží objekt jako azylový dům pro ženy a rodiny a noclehárna pro ženy bez domova. Dům je zrekonstruovaný a v dobrém stavu.	90	80%	35%	60%	5%	95%	Práce načerno, sezonní práce v zemědělství, sběr šrotu	Krádeže; zadluženost
Terezín	SVL vznikla v důsledku migrace za možností ubytování. Soukromník má více ubytoven v regionu, často obyvatelé migrují mezi nimi.	40	30%	15%	70%	15%	80%	Sezonní práce v zemědělství, sběr surovin	Gamblerství (není závažný problém); návykové látky - marihuana, pervitin (středně závažný problém); zadluženost

Zdroj: Agentura pro sociální začleňování, Úřad vlády, 2016, vlastní zpracování

V Litoměřicích byly identifikovány dvě sociálně vyloučené lokality, které dohromady obývá asi 300 lidí. Kromě nich se zde nacházejí ještě 3 ubytovny, jeden další objekt, kde se koncentrují lidé ohrožení sociální exkluzí. První SVL je tvořena panelovým domem s malometrážními byty, kam byli dříve sestěhováni neplatiči nájemného a další sociálně slabí. Po privatizaci domu zde zůstala stejná sociální vrstva - obyvatelé, kteří nemají jinou možnost ubytování. Soukromý vlastník dům renovuje a udržuje v něm relativní klid a pořádek.

Druhou litoměřickou SVL je azylový dům pro ženy a rodiny s dětmi, kde je vysoká fluktuace obyvatel. Situaci sociálně vyloučených v Litoměřicích silně determinovala privatizace městského bytového fondu, po níž zůstala skupina obyvatel s velmi ztíženým přístupem k možnosti bydlení, která se rozptýlila do dvou uvedených SVL, ubytoven a podobných substandardních typů bydlení v okolních obcích. V současné době se zde o. s. Naděje ve spolupráci s městem pokouší zavést systém dostupného nájemného bydlení. Město má zpracovanou koncepci sociálního začleňování, v níž řeší právě bydlení, a také zadlužení a vzdělávání sociálně vyloučených.

V lokalitě A se ve vyšší míře vyskytují problémy s užíváním drog a alkoholu. Zásadním integračním činitelem v obci je o. s. Naděje, provozující terénní programy, sociálně aktivizační služby a nízkoprahové zařízení pro děti a mládež, azylový dům a noclehárnu.

Další sociální služby zde kromě terénního sociálního pracovníka městského úřadu poskytují Diakonie ČCE (azylový dům), Diecézní charita Litoměřice (poradenství, terénní práce), Farní charita Litoměřice (azylový dům, poradenství, terénní práce) a ČČK (terénní práce pro drogově závislé). Většina dětí z lokalit navštěvuje ZŠ praktickou.

V Terezíně se nachází jedna sociálně vyloučená lokalita tvořená soukromou ubytovnou, v níž žije asi 40 osob. Jde převážně o příslušníky majoritní populace. Ubytovna je v dobrém stavebně technickém stavu, poskytuje však snížený standard bydlení (společná sociální zařízení a kuchyně, apod.). Lokalita vznikla v důsledku ztíženého přístupu jejích obyvatel na klasický trh s bydlením. Ostatními obyvateli města není tato lokalita vnímána jako problémová, nevyskytuje se zde zvýšená míra rizikového chování. Další sociálně vyloučení či sociálním vyloučením ohrožení žijí rozptýleně po městě a nekonzentrují se do lokalit. V obci je slabá nabídka sociálních služeb pro sociálně vyloučené, terénní služby zde poskytují 2 sociální pracovníce městského úřadu, které se však nezabývají jen sociálně vyloučenými. Dále do obce dojíždí Český červený kříž a Naděje, z. s. (poradenství a terénní práce zaměřená na uživatele drog). Děti ze sociálně vyloučené lokality a jiného sociálně znevýhodněného prostředí navštěvují většinou místní ZŠ hlavního vzdělávacího proudu vyučující, v malé míře pak ZŠ praktickou v blízkých Litoměřicích.

Charakter sociálního vyloučení nebo jeho ohrožení však je možné pozorovat i ve venkovských sídlech. Specifické riziko představuje například vyloučení seniorů v některých místních částech. Ohrožení vyloučením jsou i dlouhodobě nezaměstnaní. Rizikovým faktorem je zde závislost na sociálních dávkách. Riziko sociálního vyloučení je zde ve skryté a regiony, kde je největší, je Úštěcko a případně odlehlé části v Českém středohoří (v severní části území MAS).

Řešením je posílit sociální služby a zároveň podpořit i sociální soudržnost a jako nástroj využít komunitní a případně též terénní formu přístupu.

2.1.3.6 Shrnutí Sociální infrastruktura a kvalita společenského života

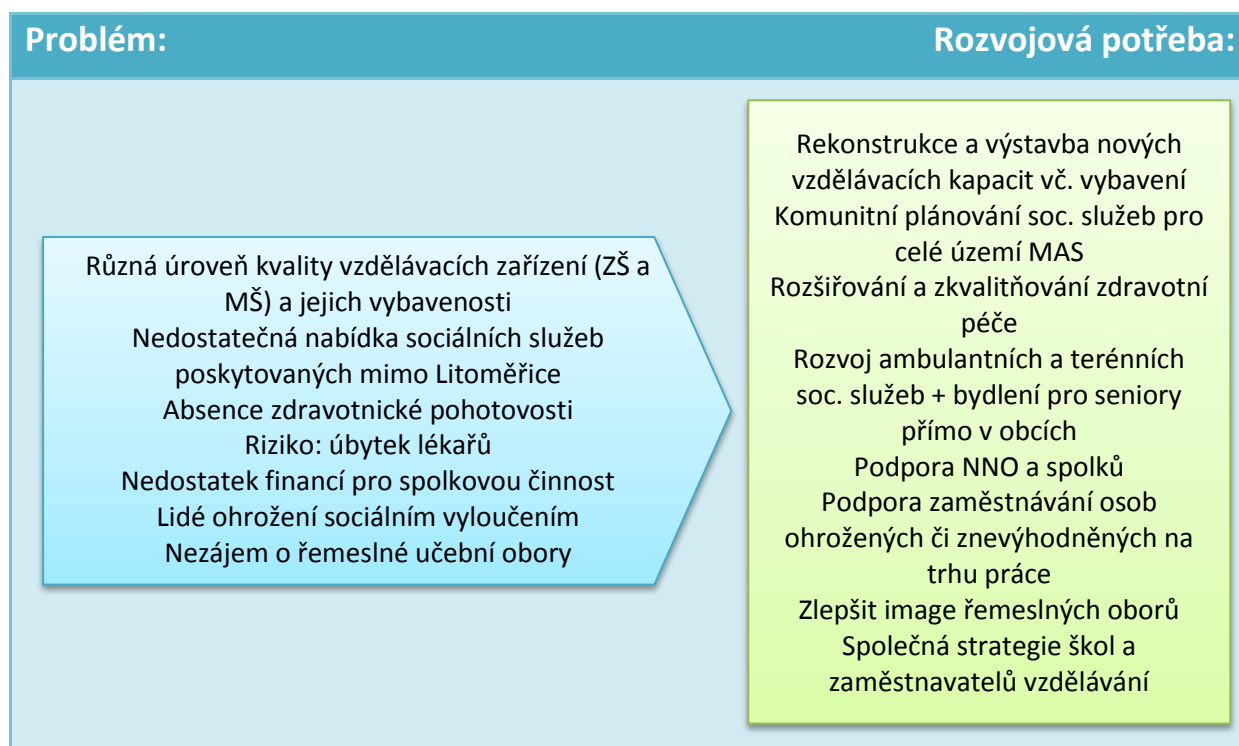

2.1.4 Životní prostředí

Území MAS se ze 70 % nachází na území Chráněné krajinné oblasti České středohoří (celkem 25 obcí, včetně města Litoměřice). Jedná se o rozsáhlé území s harmonicky utvářenou krajinou, jejíž ráz je spoluutvářen dlouhodobou lidskou činností. Unikátní je krajinný ráz s výrazným reliéfem, ve kterém se uplatňují zejména kupovitě a kuželovitě tvary třetihorních vyvěřelin včetně tvarů jejich zvětrávání a průlomové údolí Labe.

Území je velmi bohaté na zastoupení rozmanitých přírodních společenstev od teplomilných stepních a lesostepních až po podhorské. Pestrost a výjimečnost přírody je dána různorodostí podloží a rozdílností klimatických podmínek. Krajina nevyniká vysokým podílem lesů, přestože i zde najdeme větší lesní komplexy. Mozaika lesů, různě obhospodařovaných pozemků orné půdy, luk, pastvin, sadů a vinic i hospodářsky nevyužívaných ploch skal, sutí mokřadů, vodních toků vytváří spolu s velkým množstvím drobných sídel bohatost celé chráněné oblasti.

Pro tyto hodnoty je území, včetně jeho nejcennějších částí, vyhledávané návštěvníky a zájemci o pobytovou rekreaci či trvalé bydlení. **Přírodní bohatství je vnímáno představiteli MAS ČS jako potenciál rozvoje**, nikoli jako jeho omezení z důvodu hojného výskytu chráněných území a limity dané plánem péče CHKO. Na řešeném území vyskytují všechny typy lokalit se zvláštní zákonnou ochranou dle zák. č. 114/1992 Sb.

- Zvláště chráněná území:

- Chráněnou krajinnou oblast (CHKO) České Středohoří, která zaujímá severní a severozápadní část území MAS
 - CHKO Kokořínsko (jen okrajově)
 - Chráněná oblast přirozené akumulace vod Severočeská křída
 - Lokality se zvláštní zákonnou ochranou dle zák. č. 114/1992 Sb. (viz níže).
 - biokoridory
- Území je zařazeno mezi nejsušší oblasti České republiky
 - Zátopy z řek Labe a Ohře
 - Záplavy způsobené přivalovými dešti, sněhovými a větrnými kalamitami
 - Stavby lesů, hospodařením správců lesů, zemědělců

Tabulka 20 Přehled významných lokalit a prvků se zvláštní ochranou a významem

Evropsky významná lokalita	Bezejmenný přítok Trojhorského potoka, Bílé stráně, Bílé stráně u Litoměřic, Binov - Bobří soutěska, Držovice - rodinný dům, Holý vrch, Holý vrch u Hlinné, Kokořínsko, Luční potok – Třebušín, Mokřad pod Terezínskou pevností, Na Černčí, Ohře, Plešivec, Ploskovice, Radobýl, Sedlo, Skalky u Třebutiček, Stráně nad Suchým potokem, Stráně u Drahobuzi, Stráně u Velkého Újezdu, Úštěk – kostel, V kuksu, Lovoš, Kokořínsko
Národní přírodní památky:	Bílé stráně, Dubí hora
Přírodní památky:	Hradiště, Mokřad pod Terezínskou pevností, Plešivec, Radobýl, Radouň, V kuksu
Národní přírodní rezervace:	Sedlo
Přírodní rezervace:	Na Černčí, Holý vrch u Hlinné
Památné stromy:	Buk pod Trojhorou, Buk za Srdovskou hájovnou, Dub u Břehoryj, Dub u Kalovic, Dub v Panském lese, Duby u kapličky, Jeřáb oskeruše, Jinany v Litoměřicích, Jírovec v Litoměřicích, Lípa u kostela, Lípa u pomníčku v Novém Týně, Lípa v Dubičné, Lípa v Hlinné, Lípa v Horním Šebířově, Lípa v zámeckém parku, Lípa v Zimoři, Lípa za Soběnickou loukou, Lípy u Křížku, Lípy v Křešově, Menší lípa v Horním Šebířově, Mišpule v Miřejovicích, Náčkovická lípa, Oskeruše pod Radobýlem, Oskeruše u Těchobuzic, Lípa u kapličky ve Lhotce nad Labem, Borovice černá u Chodoun

Zdroj: vlastní zpracování

Obrázek 12 Zóny péče CHKO České středohoří (na území MAS)

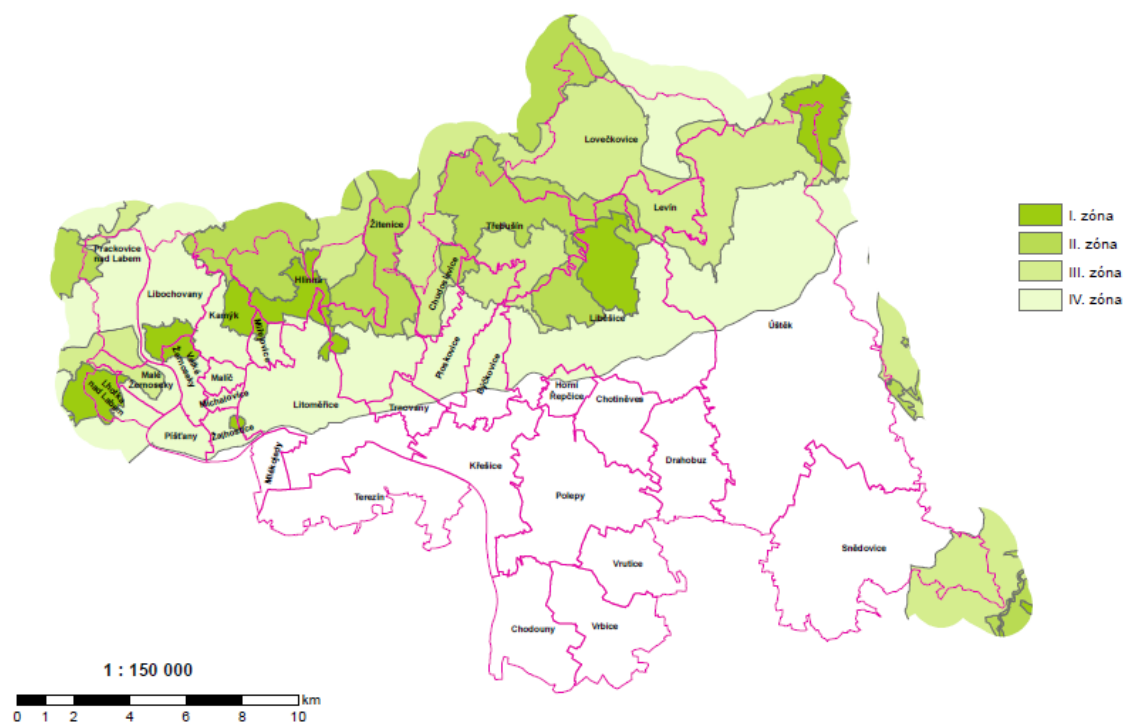

Zdroj: CHKO ČS Litoměřice

2.1.4.1 CHKO České středohoří a CHKO Kokořínsko - Máchův kraj

Tato strategie plně respektuje Plány péče obou chráněných oblastí. CHKO České středohoří pro období 2015 - 2024 a CHKO Kokořínsko – Máchův kraj Plán péče pro období let 2014 – 2023. Oba strategické dokumenty mají základní dlouhodobí cíl stejný - „Ochranu krajiny, jejích dochovaných přírodních, kulturních a historických hodnot, zachování a obnovu přírodních funkcí krajiny a v rámci ochrany krajiny zejména k uchování diversity na úrovni společenstev i rostlinných a živočišných druhů a zapojení veřejnosti do ochrany přírody a krajiny“. S představiteli CHKO je navázán kontakt, který zajistil soulad mezi SCLLD a plánem péče.

2.1.4.2 Územní systém ekologické stability (ÚSES)

Ekologicky nestabilní je celá oblast Dolního Poohří (Litoměřice, Terešín) – niva řeky Labe. Velký podíl zaujímá zemědělská plocha, která je velmi intenzivně využívána. Naopak ekologicky stabilnější jsou území s převahou lesů a trvalých travních porostů v CHKO České středohoří. Zásadní otázkou je přeměna krajiny v souvislosti s nadregionálními dopravními koridory, kterým se také věnují Zásady územního rozvoje Ústeckého kraje.

Všechny rozvojové aktivity musí respektovat nadregionální biokoridory, které vedou územím:

- biokoridor K13, který je vymezen v CHKO České středohoří.
- biokoridor – údolí řeky Ohře na jihu území

- biokoridor řeka Labe (vlastní vodní tok, údolní niva, přilehlé svahy)
- K10 – Stříbrný Roh – Polabský luh
- biocentrum Vědlice

Na každém vodním díle dolního Labe, el. Třeboutice, je vybudován jeden až dva funkční rybí přechody, prostřednictvím těchto přechodů probíhá, dle pozorování, aktivní migrace živých organismů žijících v řece. Břehy jsou upraveny kamennou dlažbou a pod úroveň vodní hladiny vody kamennými záhozy. Celý úsek toku Labe má vzdušnou hladinu vody, čímž došlo k výrazným změnám charakteru vodního ekosystému z proudících vod na vody pomalu tekoucí či stojaté.

2.1.4.3 Ochrana vody

Celé Litoměřicko má díky své poloze v západním výběžku severočeské křídly dostatek zdrojů relativně kvalitní podzemní vody. Cílem ochrany zdrojů pitné vody v řešeném území je uchování jejich vhodné jakosti pro zásobování obyvatelstva nejen na Litoměřicku, ale v mnohem rozsáhlejší oblasti zahrnující především bývalé okresy Ústí n. L. a Teplice. Ochrana relativně vysokého počtu využívaných a územně rozptýlených zdrojů pitné vody náleží v regionu k závažným vodohospodářským problémům.

K největším konfliktům s režimem ochrany vodních zdrojů dochází u zemědělské výroby. Hlavní příčinou znehodnocování povrchové či podzemní vody je obtížná možnost kontroly a nedostatečné postihování nevhodně hospodařících zemědělských subjektů.

2.1.4.4 Ohrožená území

Jedná se o území rozkládající se v okolí řeky Labe a soutoku s Ohří. Řeka Labe byla regulována a posléze kanalizována (zpevnění břehů) kaskádou plavebních stupňů, z důvodů zlepšení plavebních podmínek. Podél vodního toku je vymezeno zátopové území, které je místy velmi rozsáhlé (zejména při soutoku s Ohří). Přes některá protipovodňová opatření, která byla realizována po povodních v srpnu 2002, je pro řadu obcí mikroregionu ležících v zátopových pásmech řeky Labe problematika ochrany před povodněmi stále velice aktuální. V mnohých obcích je v rozporu návrh zastavitelného území se záplavovým územím, s ochranným pásmem vodního zdroje a některých silničních komunikací (Litoměřice, Křešice, Polepy, Vrutice a Úštěk). V oblasti Českého středohoří a na území svahů k Labi je území ohroženo přírodními kalamitami typu záplav, způsobené přivalovými dešti, sněhovými a větrnými kalamitami. Toto je způsobené neprozřetelnými a nekoordinovanými zásahy do krajiny (rušení remízků, nesprávnost umístění biokoridorů a nerespektování přirozeného prostupu vody krajinou).

Obrázek 13 Znárodnění záplavových území v MAS ČS



2.1.4.5 Půda a lesy

Na území se nachází kvalitní zemědělská půda a je chráněná pro svou vysokou bonitu. Zásadním problémem je velké namáhání půdy intenzivním zemědělstvím. Problémy představuje také větrná a vodní eroze, které pomáhá úbytek sadů, přívalové deště a intenzivní obhospodařování půdy. Celkovému trendu změn využívání půdy je věnována část kapitoly zemědělství, obecně lze konstatovat, že množství využitelné půdy neubývá.

Pro lesy Českého středohoří je charakteristická široká škála vyskytujících se dřevin, častý výskyt druhově bohatých porostních směsí a poměrně velké zastoupení listnatých lesů s přírodě blízkou dřevinnou skladbou. Za hlavní problémy lze označit zjednodušenou druhovou skladbu porostů, nedůsledné přeměny jehličnatých porostů a nízký podíl přirozené obnovy dřevin. Mnoho lesů v regionu náleží do kategorie lesů zvláštního určení, podkategorie lesů postihovaných exhalacemi tak, že vyžadují odlišný způsob hospodaření.

Celá CHKO České středohoří je v podstatě krajinou kulturní, se zbytky původních ekosystémů. Z hlediska lesního hospodářství je proto nutné zachovat ty druhy dřevin, které jsou původní pro ten

kteřý ekosystém. Vzhledem ke stávajícím přírodním podmínkám a k sílícímu tlaku vlivů lidské činnosti je možné považovat téměř všechny druhy za potenciálně ohrožené.

Majitelé lesa nad 500 ha: Město Litoměřice, Město Ústí nad Labem, Město Ústěk, Lesy M. Lobkowicze, Lesy ČR.

V zájmovém území je nedostatek srážek, neboť většina se nachází ve srážkovém stínu Českého středohoří. Litoměřicko a Lounsko jsou nejsuššími oblastmi v ČR.

Obrázek 14 Zásoba půdní vláhy v ČR

Zásoba půdní vláhy pod travním porostem na středně těžkých půdách ve vrstvě 0 - 100 cm, v % využitelné vodní kapacity stav k 31.5.2012

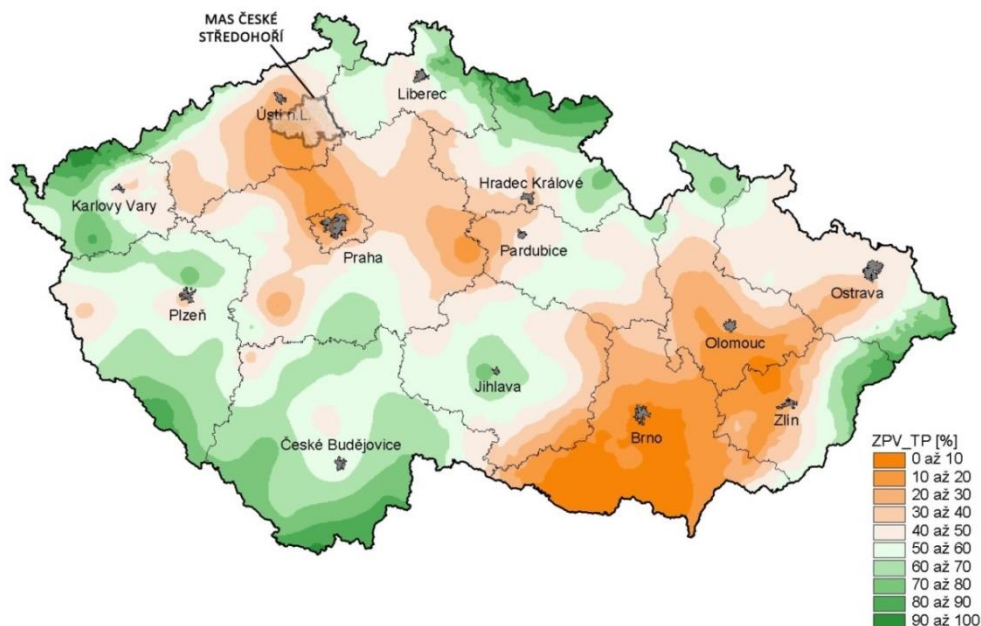

Zdroj: www.web2.mendelu.cz

2.1.4.6 Stav ovzduší

Díky převládajícímu proudění vzduchu je region víceméně pod trvalou imisní zátěží, vliv na to mají i zdroje znečištění z Mostecké hnědouhelné pánve a průmyslové i chemické provozy ve Štětí a na Lovosicku. Exhalacemi z dopravy jsou zatěžovány mnohé obce v tranzitním koridoru podél Labe a podél silnice 1/15.

V ČR je určen limit pro znečištění ovzduší pevnými částicemi (polévatý prach). Denní imisní limit je $50 \mu\text{g}/\text{m}^3$. Průměrná koncentrace **prachových částic** PM 10 se v území MAS ČS pohybují v hodnotách od 22 do $28 \mu\text{g}\cdot\text{m}^3$. Průměrná koncentrace zvláště jemných prachových částic PM 2,5 se v posledních pěti letech pohybuje v rozmezí od 15 do $20 \mu\text{g}\cdot\text{m}^3$. Průměr činí $17,7 \mu\text{g}\cdot\text{m}^3$. Nejvyšší prachové koncentrace v území MAS jsou měřeny v blízkosti města Litoměřice. Pravděpodobnými původci kromě zemědělství, automobilů jsou také těžební areálu písků a štěrkopísků jakož i chemické provozy.

Průměrná koncentrace **oxidu dusíku** se zde pohybuje v rozmezí $0,45 - 1,09 \mu\text{g}\cdot\text{m}^3$. Průměr se drží na $0,64 \mu\text{g}\cdot\text{m}^3$. Ve srovnání s okolními MAS je MAS ČS přibližně uprostřed. Nejvyšší emise ze

stacionárních zdrojů jsou měřeny v Libochovanech, dále v Litoměřicích, ve Vrbici, Terezíně, Křešicích a Malíči (nad 0,50 t/km²). Území MAS se se svým pětiletým průměrem 0,3 t/km² drží na polovině průměru za Ústecký kraj. Spad z mobilních zdrojů se pohybuje v rozmezí od 0,1 (v Hlinné) do 0,7 t/km² (v Litoměřicích). Nejvíce postižené jsou obce ležící na silničním koridoru ve směru na Ústí nad Labem. Ve srovnání s průměrem za celý Ústecký kraj 0,3 t/km² se průměrná hodnota za celé území MAS ČS naopak prakticky rovnají. Emise se v pětiletém vývoji co do objemu příliš nemění.

Obrázek 15 Nejvyšší exhalace – pohled na MAS ČS ve srovnání s ČR

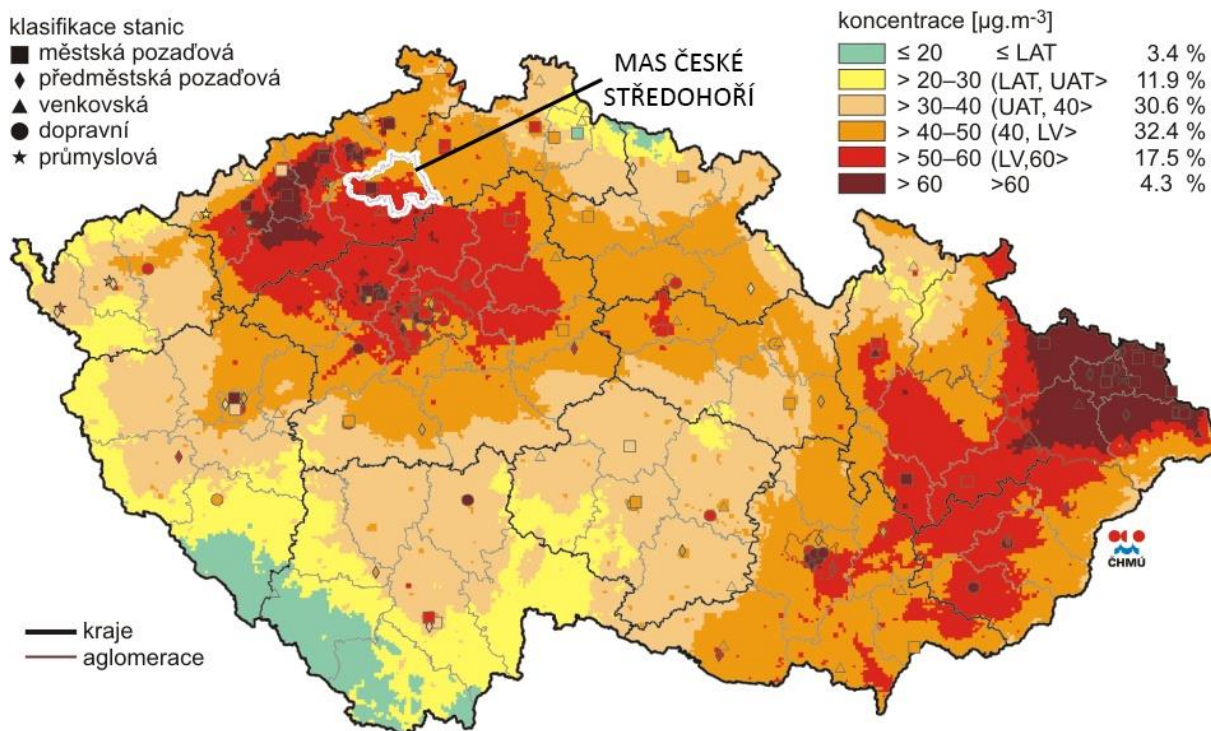

Zdroj: www.web2.mendelu.cz

2.1.4.7 Odpadové hospodářství

Odpadové hospodářství je jednou z mnoha problematik, které v současné době většina obcí a měst řeší v samostatné působnosti. Obce jsou původcem odpadů od občanů. Mají tedy povinnosti při zajištění svozu odpadů, zajištění sběrných míst pro odkládání odpadů, zajištění veškerých nádob na odpad (i tříděný), zajištění dalšího nakládání s odpadem apod.

Obrázek 16 Pokrytí území MAS zařízeními na sběr odpadu

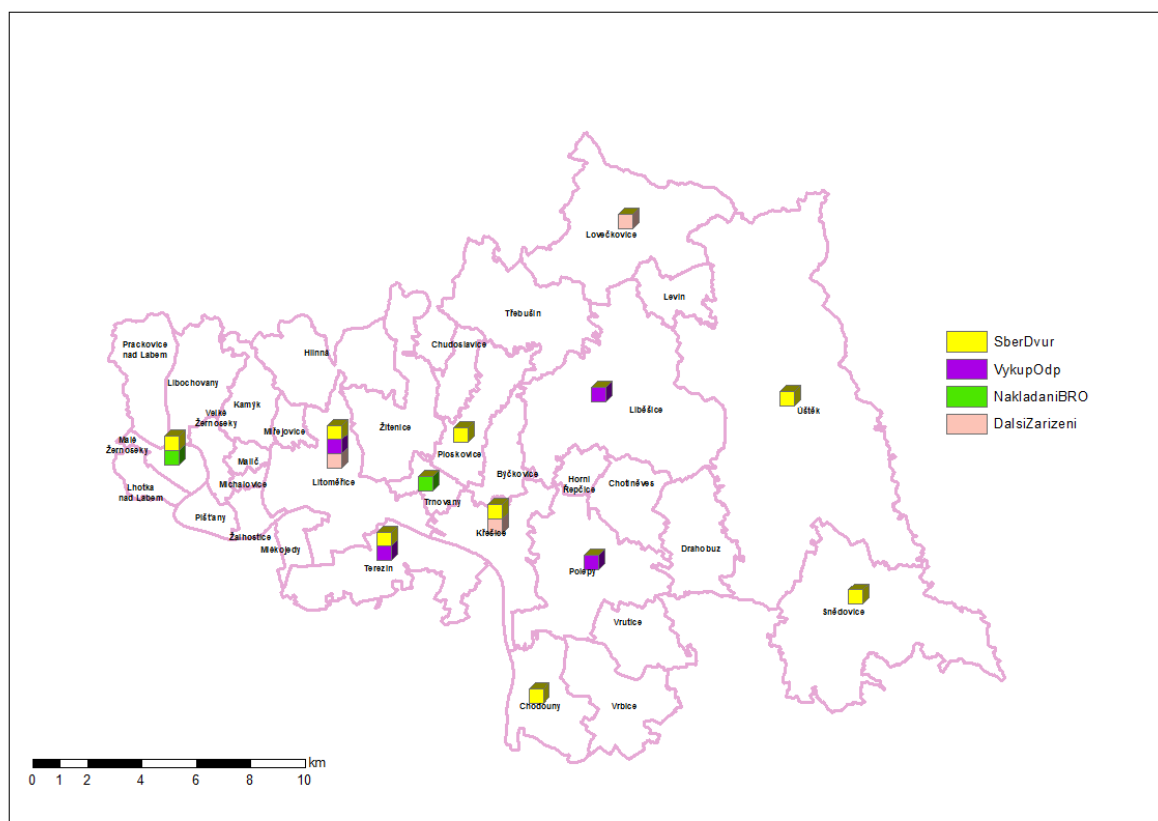

Zdroj: vlastní šetření, 2015

Obce z území MAS ČS jsou od roku 1998 členy Sdružení obcí pro nakládání s odpady (SONO) Toto sdružení je vlastníkem společnosti SONO PLUS s ručením omezeným, která je provozovatelem skládky komunálních odpadů a skládkových dvorů.

Těžiště práce SONO se nachází v poradenství, podpoře výstavby skládkových dvorů, organizaci sběru a svazu nebezpečných složek odpadu, v součinnosti při řešení úkolů vyplývajících z Plánu odpadového hospodářství jednotlivých obcí a Ústeckého kraje. Nezanedbatelná pomoc je poskytována obcím při každoročním zpracování hlášení o odpadech.

Vzhledem k plánovanému rapidnímu znevýhodnění skládkování odpadů je nutné zaměřit se na využití smíšeného a zbytkového komunálního odpadu. Obce se také potýkají s vysokou nákladností biologicky rozložitelného odpadu, zejm. jde o odpad z údržby zelených ploch a veřejné zeleně. Vytříděný odpad je svezem společností BEC odpady s.r.o. Smíšený komunální odpad představuje další potenciální zvýšení nákladů obcí, jelikož dosud je skládkován.

Dosažení cílů ve snížení skládkování biologicky rozložitelného komunálního odpadu (tzv. BRKO) je závislé na zpracování těchto odpadů v kompostárnách.

Charakteristika systému

Ve většině obcí se odpad hradí formou místního poplatku stanoveného obecně závaznou vyhláškou, v několika obcích poplatek stanoven není a funguje tzv. lístkový systém, kdy si občané kupují lístky na jednotlivé vývozy odpadních nádob. Všechny obce mají samostatně uzavřené smlouvy na svoz komunálního odpadu a samostatně na svoz separovaného odpadu.

Celková produkce odpadů má vzrůstající tendenci, zvýšení je patrné hlavně u komunálních odpadů v r. 2011. Nárůst produkce komunálního odpadu souvisí s charakterem území (venkovské, minimum průmyslových podniků).

Sběr odpadu

Síť sběrných dvorů je nedostatečná, mnoho obcí o ně má zájem (možno i společně pro blízké obce), ale jde o finančně příliš náročnou investici. Mobilní sběr provádí najaté společnosti, především firma BEC odpady s.r.o., která sváží objemné a nebezpečné odpady v obcích, kde není k dispozici sběrný dvůr ani sběrné místo. Zpětný odběr elektrozařízení zajišťuje ASEKOL s.r.o. a ELEKTROVIN a.s. prostřednictvím spol. BEC v rámci svozů NO. Na některých obecních úřadech jsou umístěny boxy na drobné elektroodpady (baterie, mobilní telefony apod.)

Tabulka 21 Sběrné dvory na území MAS ČS

Provozovatelé zařízení	Adresa provozu na území ORP		
	Ulice a číslo popisné	Obec	ZÚJ
BEC odpady s.r.o.	Konojedská	Úštěk	565814
BEC odpady s.r.o.	Tyršova	Terezín	565717
BEC odpady s.r.o.	Snědovice	Snědovice	565610
Město Litoměřice	Třeboutice	Křešice	565083
Město Litoměřice	Nerudova	Litoměřice	564567
BEC odpady s.r.o.	Malé Žernoseky 3	Malé Žernoseky	--

Třídění odpadu

Obce zajišťují sběrné nádoby na tříděný komunální odpad, které sváží smluvní dopravci. Na území MAS ČS se nachází pouze třídírna a drtírna stavebního odpadu v Třebouticích. Další třídírna je v Lovosicích, která zajišťuje třídění komunálního odpadu prakticky pro celé území. Při analýze bylo zjištěno, že původci odpadu z území MAS ČS spolupracují s 26 firmami.

Nepovolené skládky

Ačkoli se v posledních letech počet nepovolených skládek na Litoměřicku snížil, v některých odlehlých oblastech (např. okraje lesů, strže, rokle apod.) se stále objevují pneumatiky, sanitární keramika, staré podlahové krytiny atd. Původci skládek jsou těžko zjistitelní, ale dá se předpokládat, že jde o odpad z domácností, rekreačních objektů (chalupy, zahrady) a pravděpodobně i z drobných provozoven. Důvodem je zřejmě nechota odvážet tyto odpady na vzdálenější místa k tomu určená -

sběrné dvory, skládky. Likvidaci těchto nepovolených skládek jsou nuceny zajišťovat obce a hradit je ze svých rozpočtů.

2.1.4.8 Využívání obnovitelných zdrojů energie

Zjišťovací šetření potvrdila, že obce mají zájem o realizaci opatření s cílem zvýšit energetickou soběstačnost nebo dosáhnout energetických úspor prostřednictvím využití různých forem obnovitelných zdrojů energie, nejen pro budovy v jejich majetku, zejména pro rodinné domy, jejichž majitelé často upřednostňují neekologická paliva. Toto téma je možné řešit společně na celém území zpracováním energetických koncepcí či energetických plánů pro větší územní celky, aby bylo jasně řečeno, která opatření jsou pro obce nejefektivnější. Průkopníkem ve využívání obnovitelných zdrojů energie v celorepublikovém měřítku je Město Litoměřice, které poskytuje obyvatelům města ze svého rozpočtu dotace na pořízení solárního ohřevu teplé užitkové vody a aktivně propaguje využívání obnovitelných zdrojů energie.

Solární panely

Solární panely jsou využívány zejména koncovými uživateli. Město Litoměřice má vlastní grantový systém podpory pro své občany na instalaci solárních panelů k bytovým domům. V území MAS ČS se nachází několik velkoplošných solárních elektráren, které předávají energii do rozvodných sítí. Ty jsou veřejností přijímány s rozpaky a protichůdně, a to vzhledem k výraznému zásahu do krajiny. Nejvýznamnějšími producenty solární energie je:

- Vrbice, Mastířovice Sever, BELLO spol. s r. o – výkon 4,9 MW, v provozu od r. 2009
- Vrbice, Mastířovice I – jih, K-M SOLAR s.r.o. – výkon 2.16 MW, v provozu od r. 2009
- MěÚ Litoměřice na střeších základních škol
- Úštěk, p. Doležal
- Mlékojedy
- Křešice – Záhořany
- Zimoř

Město Litoměřice se připravuje na realizaci projektu využití **geotermální energie**. Byl proveden průzkumný vrt a mnoho analýz pro praktické využití, např. pro ohřev vody, výroba elektrické energie apod. Realizace tohoto projektu by výrazně zlepšila celkové životní prostředí ve městě a jeho výsledky by mohly využívat i okolní obce.

Malé vodní elektrárny

- ✓ Malá vodní elektrárna Lovosice-Píšťany (Labe)
- ✓ Malá vodní elektrárna Litoměřice (Labe)
- ✓ Malá vodní elektrárna Luční potok

2.1.4.9 Shrnutí Životní prostředí

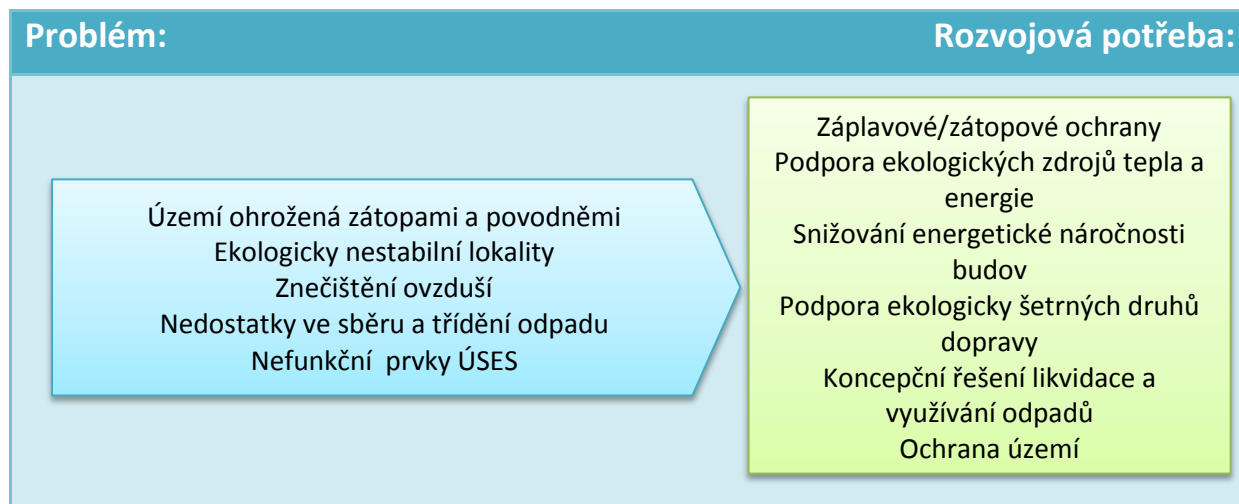

2.1.5 Zemědělství

V regionu je jeden z nejvyšších podílů soukromě hospodařících rolníků z celého Ústeckého kraje. Zemědělská půda pokrývá asi 66 % území MAS. Z toho zhruba 88 % zemědělské půdy patří do řepařské výrobní oblasti a zbývající plochy náleží do obilnářské oblasti. Příznivé půdní i klimatické podmínky pro rostlinnou výrobu v polabské nížině vytvářejí potenciál pro další rozvoj tradičního zemědělství. Litoměřicko je všeobecně známé a vysoce hodnocené díky tradici rostlinné výroby zejména v oblasti vinařství, ovocnářství, chmelařství a zelinářství. Na území hospodaří drobní zemědělci a velká zemědělská družstva.

Zemědělská výroba je však limitována existencí řady, často plošně rozsáhlých ochranných pásem, případně znečištěním půdy či jejím ohrožením erozí (viz kap. Životní prostředí).

Celkový vývoj rozlohy jednotlivých ploch využívaných zemědělstvím je v následující tabulce. Lze zkonstatovat, že trend u všech ploch je vyrovnaný, můžeme sledovat mírný pokles na straně orné půdy a menší nárůsty plochy u ostatních typů využití (travní porosty či vinice).

Velkým problémem zemědělství je i spolupráce mezi jednotlivými subjekty a využívání marketingových nástrojů k podpoře prodeje místní produkce. Jako region, ve kterém se pořádají pravidelné výstavy „Zahrada Čech“, máme potenciál řešit tyto problémy. Tato problematika bude náplní projektu spolupráce se sousedící MAS Podřipsko, která řeší obdobnou situaci.

Existence areálu výstaviště Zahrady Čech, nese potenciál propagace zemědělství z regionu. Bohužel po změně majitele poklesla úroveň výstav. Současný majitel má zájem o spolupráci a pokračování tradice pořádání zemědělských výstav „Zahrada Čech“, chovatelských a prodejních výstav.

Tabulka 22 Využití půdy MAS České středohoří

Užitná plocha	2008	2012	2013	2014
Celková výměra	37 839	37 841	37 841	37 841
Orná půda	17 738	17 607	17 582	17 600
Chmelnice	802	724	727	727
Vínice	156	157	159	160
Zahrady	816	821	824	826
Ovocné sady	998	991	990	989
Trvalé travní porosty	4 584	4 665	4 651	4 650
Lesní pozemky	8 011	8 072	8 064	8 064
Vodní plochy	796	791	792	792
Zastavěné plochy a nádvoří	715	726	729	732
Ostatní plochy	3 223	3 287	3 322	3 301

Graf 4 Podílové zobrazení využití půdy

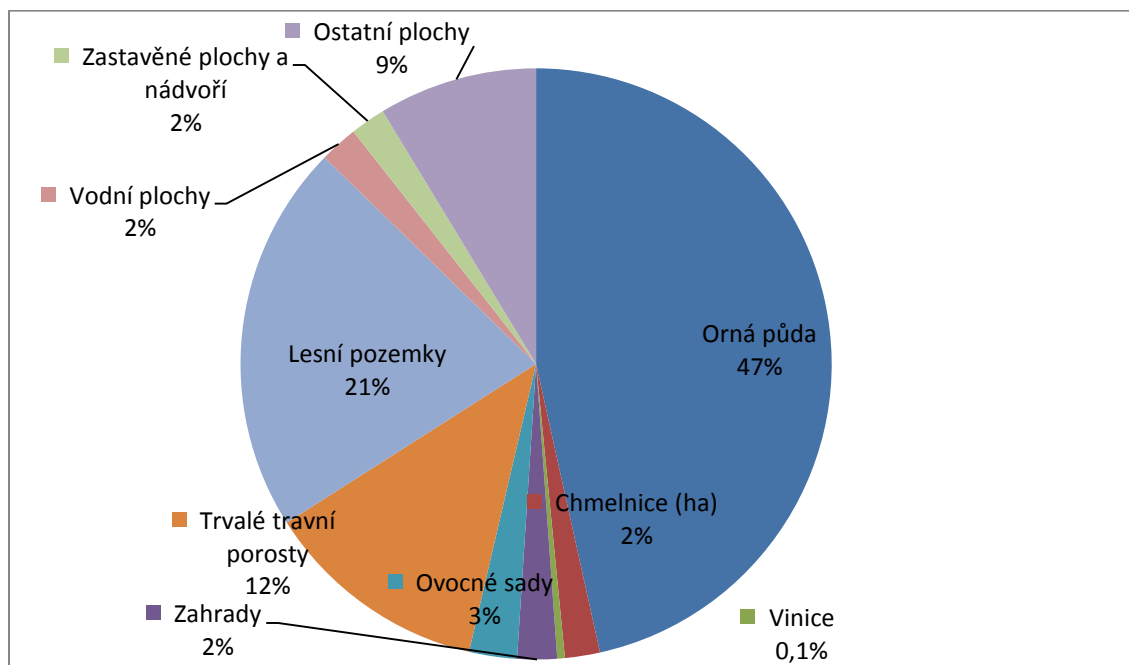

2.1.5.1 Rostlinná výroba

Je zaměřena na produkci obilovin, olejnin, krmných plodin a pěstování speciálních plodin v tradičních oborech ovocnářství, zelenářství, chmelařství a vinařství. Zásadní změna struktury pěstovaných plodin se v budoucnu nepředpokládá, dílčí změny lze však očekávat v závislosti na výkyvech poptávky trhu, snížení nákladovosti vstupů, restrikcích EU atd. V posledních letech ubývá malopěstitelů, kteří nejsou schopni splnit požadavky velkoodběratelů na kvalitu a standardizovanou produkci. Toto je příležitost, kterou naplňují velkopěstitelské firmy a zemědělská družstva. Malopěstitelé se začínají soustřeďovat na lokální trh či prodej ze dvora.

Hlavní problémy rostlinné výroby lze shrnout do těchto bodů:

- Pokles výroby na chmelnicích a ovocných sadech.
- Zemědělské plochy podél Labe jsou z části zavlažovány. Přitom se již dnes projevuje špatný stav závlahového systému přivádějícího vodu na pole.
- Snížení výnosů vlivem omezení používání průmyslových hnojiv, pesticidů a vápnění.
- Na území CHKO je obhospodařování drnového fondu možné pouze za podpory dotací.
- Velká ochrana divoké zvěře vede k devastaci plodin.

V regionu se nacházejí velká zemědělská družstva v Liběšicích, Úštěku, Polepech, Hoštce, Soukromá zemědělská výroba v Julčíně a Agrofrukt Kamýk.

Vinařství

Pěstování vinné révy je situováno zejména do oblasti kolem řeky Labe (Malé Žernoseky, Velké Žernoseky, Žalhostice, Kamýk, Litoměřice, Michalovice). Tradice pěstování vína se datuje již do dob Karla IV. V současnosti je snaha pěstování rozšiřovat. Oblast byla orientována na vína bílá, která zde dosahují výborné jakosti hlavně v tradičních odrůdách Ryzlink rýnský, Rulandské šedé, a Rulandské bílé. Vinice ve Velkých Žernosekách patří k nejseverněji položeným vinicím v České republice. Vinné sklepy a pozdně barokní zámek ve Velkých Žernosekách tvoří komplex, který je historicky, kulturně, technicky a památkově zcela ojedinělý. Jedno vinařství nalezneme také v Horních Chobolicích u Liběšic. Na území nalezneme celkem 12 vinařství. 7 z nich jsou „profi vinaři“ ostatní zpracovávají révu v rámci svého volného času.

Ovocnářství

Na území se intenzivně pěstují především jablka různých odrůd, hrušky a meruňky. Velké sady jsou situovány hlavně na Litoměřicku, Ploskovicku, Liběšicku. Novou výsadbu ovocných dřevin lze nalézt v oblasti Křešic a Polep, zde se také objevuje i pěstování rychle rostoucích dřevin.

Chmelařství

Chmelařská oblast Úštěcko představuje Býčkovice, Horní a Dolní Chobolice, Držovice, Dubičná, Habřina u Úštěku, Horní Nezly, Horní Řepčice, Chudoslavice, Konojedy, Lhota u Úštěku, Liběšice, Lukov, Ploskovic, Srdov, Starý Týn, Těchobuzice, Trnobrany, Trnovany, Úštěk, Zimoř. Dále se pěstuje chmel v Polabské nížině – Polepy, Chodouny – Lounky. Chmelařství během let upadalo, neboť chmelová složka piva byla nahrazována, ale v současnosti se opět pivovary navrací k tradiční technologii výroby, což vytváří podmínky pro opětovný rozvoj tohoto odvětví.

2.1.5.2 Živočišná výroba

Přírodní podmínky území vytvářejí příznivé předpoklady především pro chov skotu jako nosného odvětví. V budoucnu by se chov měl postupně vracet i do vyšších poloh, s využitím pastevního odchovu.

Pro chov dojníc jsou v řešeném území nejpříznivější podmínky v níže položených oblastech. Významnější koncentrace by měly zůstat zachovány v lokalitách s dostatečně kapacitními objekty (Sukorady, Julčín). Zde je skot chován na volno.

Svůj díl v živočišné produkci mají i malé farmy nebo vlastní malochovy obyvatel. V posledních letech lze zaznamenat nárůst počtu malých farem chovajících kozy a ovce a jiné zvířectvo. Tyto malé rodinné farmy navazují na chov i vlastním zpracováním mléka (sýry, jogurty), vlny a dalších. Na významu nabývají i místní producenti medu a včelích produktů.

Na Litoměřicku je poměrně rozšířený „prodej ze dvora“. Téměř v každé obci se vyskytuje alespoň jeden drobný zemědělec prodávající vlastní výpěstky či produkty (med, zelenina, ovoce, víno, atd.).

Ekologické zemědělství - V regionu nalezneme ekologicky hospodařící zemědělce (31 subjektů, dle ČSÚ). Mezi nejvýznamnější patří Statek na soutoku, o.p.s.

Rozvojový potenciál z hlediska hospodářského rozvoje na území MAS mají kromě tradičního zemědělství také drobné formy podnikání a cestovní ruch využívající atraktivní přírody, krajiny a zachovalého venkovského charakteru sídel.

2.1.5.3 Shrnutí Zemědělství



Zemědělství patří mezi tradiční ekonomické činnosti a zdroje obživy. Ovoce, víno, zelenina, obilniny – to vše k regionu Českého středohoří neodmyslitelně patří, proto MAS rozvíjí projekt, jímž se inspirovala na u MAS Šluknovsko (nyní MAS Český sever). Cílem naší MAS je zmobilizovat zemědělce a další podnikatele, kteří mají zájem diverzifikovat a zvýšit přidanou hodnotu svých produktů, aby maximum vstupů do výrobních procesů pocházelo z našeho regionu a zároveň, pokud to bude možné, byly produkty spotřebovány v regionu.

Nosnými pilíři projektu pracovně nazvaného „Podpora místní ekonomiky“ proto budou tyto aktivity:

- Podpora lokální ekonomiky formou propagace a prezentace.

- Spolupráce s pořadatelem nadregionální výstavy Zahrada Čech, aby jeden pavilon byl vyhrazen pouze místní produkci
- Propojení s Destinační agenturou – propagace regionální značky
- Organizace místních trhů
- Vytvořit festival lokální ekonomiky
- Zřídit prodejnu regionálních produktů, e-shop místních produktů, facebook
- Pokusit se o dodavatelský systém pomocí „bedýnek“, který zkrátí dodavatelskou cestu mezi zemědělcem a konzumentem
- Účast na veletrzích v republice
- Veletrh podnikání (v rámci Zahrady Čech) – pro podnikatele se s pojením důležitých institucí
- Prostřednictvím podpory propagace, marketingu a vzdělávání
- Podpora regionální značky – Destinační agentura
- Farmářské trhy – Zahrada Čech
- Web – prezentace, e-shop
- Vzdělávání – mezinárodní spolupráce – výměna zkušeností

MAS bude usilovat o podporu tohoto projektu v rámci projektů spolupráce z PRV

2.1.6 Ekonomika a podnikání

Hospodářství regionu je reprezentováno především zemědělstvím, službami, stavebními a obchodními organizacemi. Většina velkých ekonomických subjektů je koncentrována v Litoměřicích a jejich příměstských aglomeracích. **Největšími zaměstnavateli v regionu (s více než 200 zaměstnanců) jsou:**

- Městská nemocnice v Litoměřicích (Ústavní zdravotní péče),
 - Chládek & Tintěra, a.s. (Výstavba komunikací, letišť a sportovních areálů),
 - Schoeller Křešice, s.r.o. (Úprava a spřádání česaných vlnářských vláken).
 - Hennlich s.r.o. (průmyslová výroba)
 - Městský úřad Litoměřice
- **Největší zaměstnavatelé, kam nejčastěji dojíždí obyvatelé z území MAS**
 - Lovochemie a.s. Lovosice
 - Mondi Štětí a.s.
 - Johnson Roudnice nad Labem

Tabulka 23 Největší zaměstnavatelé v regionu

Obchodní jméno	Převažující činnost	Kategorie podle počtu zaměstnanců
Městská nemocnice v Litoměřicích	Ústavní zdravotní péče	500-999
Biskupství litoměřické	Činnosti náboženských organizací	250-499

Chládek & Tintěra, a.s.	Výstavba železnic a podzemních drah	250-499
Město Litoměřice	Všeobecné činnosti veřejné správy	250-499
Schoeller Křešice s.r.o.	Úprava a spřádání česaných vlnářských vláken	250-499
Křešice	Úprava a spřádání textilních vláken a příze	250-499
CS-BETON s.r.o.	Výroba betonových výrobků pro stavební účely	200-249
INEX Česká republika s.r.o.	Všeobecný úklid budov	200-249
Pe H & K, v.o.s.	Výroba pekařských a cukrářských výrobků, kromě trvanlivých	200-249
ČR - STÁTNI OBLASTNÍ ARCHIV V LITOMĚŘICÍCH	Činnosti knihoven a archivů	100-199
Diakonie ČCE - Středisko křesťanské pomoci v Litoměřicích	Ostatní ambulantní nebo terénní sociální služby j. n.	100-199
Farní charita Litoměřice	Ostatní ambulantní nebo terénní sociální služby j. n.	100-199
Hennlich Industrietechnik spol. s r.o.	Velkoobchod s ostatními stroji a zařízeními	100-199
CHOVANEČEK, a.s.	Výroba masných výrobků a výrobků z drůbežího masa	100-199
INVA družstvo	Výroba ručních mechanizovaných nástrojů	100-199
Mateřská škola Litoměřice, Masarykova 30, příspěvková organizace	Předškolní vzdělávání	100-199
N+N - Konstrukce a dopravní stavby Litoměřice, s.r.o.	Výstavba železnic a podzemních drah	100-199
Střední pedagogická škola Johana Heinricha Pestalozziho, Litoměřice, Komenského 3, příspěvková organizace	Střední odborné vzdělávání na středních odborných školách	100-199
Úřad práce v Litoměřicích	Regulace a podpora podnikatelského prostředí	100-199
Zemědělské družstvo Liběšice	Smíšené hospodářství	100-199

Zdroj: ČSÚ

Naprostá většina významných zaměstnavatelů sídlí v Litoměřicích, což jen podtrhuje spádovost regionu. Ve venkovském prostředí je pracovní síla pojata mnohem menšími subjekty.

Tabulka 24 Počet podnikajících subjektů v území MAS ČS (zapsaných do RES), k 31. 12. 2012

	2008	2012	Rozdíl
Podnikatelských subjektů celkem	5 225	5 638	413
Zemědělství, lesnictví, rybářství	348	379	31

Těžba a Průmysl celkem	573	613	40
v tom Těžba a dobývání	1	2	1
v tom Zpracovatelský průmysl	543	575	32
v tom Výroba a rozvod elektřiny, plynu, tepla a klimatizovaného vzduchu	1	15	14
v tom Zásob. vodou; činnosti souvis. s odpad. vodami, odpady a sanacemi	28	21	-7
Stavebnictví	985	979	-6
Velkoobchod a maloobchod; opravy a údržba motorových vozidel	976	1 090	114
Doprava a skladování	147	138	-9
Ubytování, stravování a pohostinství	312	341	29
Informační a komunikační činnosti	80	101	21
Peněžnictví a pojišťovnictví	122	112	-10
Činnosti v oblasti nemovitostí	109	147	38
Profesní, vědecké a technické činnosti	634	657	23
Administrativní a podpůrné činnosti	92	74	-18
Veřejná správa a obrana; povinné sociální zabezpečení	44	49	5
Vzdělávání	102	103	1
Zdravotní a sociální péče	128	140	12
Kulturní, zábavní a rekreační činnosti	108	110	2
Ostatní činnosti	337	404	67
Nezařazeno	128	201	73

Nejčastější právní formou podnikání jsou podnikající fyzické osoby, živnostníci, kteří zauímají podíl 70 %, s velkým odstupem následují akciové společnosti, veřejné obchodní společnosti a další podnikající subjekty s jinou právní subjektivitou.

V celém území vidíme průběžný mírný nárůst vzniku podnikatelských subjektů. Jedná se spíše o sebezaměstnávání osob samostatně výdělečně činných (OSVČ) řemeslného rázu. Bohužel hlavní problém lze identifikovat v zastaralých technologiích, kterou tyto OSVČ a další podnikatelské subjekty využívají. To vede k malé konkurenceschopnosti. Nové podnikatelské subjekty naopak trápí problém vysokých počátečních investic do strojů a mechanizace, vybavení, výrobních prostor, atd., kdy bankovní domy nejsou schopné jim v tomto pomoci a zároveň nemají sami podnikatelé dostatečné informace, jak získat prostředky na financování. Ruku v ruce s těmito problémy jde pak propagace jednotlivých služeb a produktů, kdy buďto z hlediska finančního nebo z hlediska neznalosti nejsou schopni tyto subjekty propagovat své podnikání. Stavebnictví průběžně rostlo do roku 2010 a od roku 2011 zaznamenává mírný pokles. Ten je způsoben především nižší kupní silou. Řemeslníci nacházejí uplatnění spíše ve velkých městech (Praha, Ústí n. L.) či v zahraničí (Německo vzdálené cca 40km).

Velký význam má zemědělství, kde však od roku 2009 nastal velmi výrazný úbytek ekonomických subjektů, zapříčiněný rozprodáním zemědělských podniků a příchodem zahraničních investorů, kteří si na práce vozí své zaměstnance. A dalším důvodem je nedostatek nových mladých podnikatelů – absolventů zemědělských škol.

Velkým problémem v našem regionu je neschopnost podnikatelských subjektů přizpůsobit se požadavkům trhu, kdy po nich potencionální klienti požadují kvalitu, kvantitu a rychlost ve vyřízení zakázky, což se starými zařízeními a infrastrukturou nejsou schopni zrealizovat. Taktéž nevěří nekonvenčním způsobům propagace a mnohdy se bojí rozšířit svůj sortiment či nabídku dále, aby následně stíhali vlastní výrobu/službu. Je bezpodmínečně nutné, podpořit místní podnikatelské subjekty v rozšíření jejich kapacit, zefektivnění jejich služeb a výroby a udržení kvality včetně podpory předávání informací o těchto subjektech jejich zákazníkům a pro tyto subjekty včetně dotačních možností.

Pro podnikatele je také problém získání odborníků pro svou výrobu. V rámci dobré spolupráce s úřady práce na území MAS bylo zjištěno, že mají v evidenci nezaměstnaných, převis nad poptávkou od podnikatelů. Problémem je vzdělanostní a věková struktura evidovaných uchazečů o zaměstnání.

2.1.6.1 Průmysl

Za jediné významnější průmyslové centrum je možné považovat město Litoměřice, i zde však průmyslová tradice není nikterak významná, dále se větší průmyslové podniky nacházejí v Křešicích a Žalhosticích. Rozhodující podíl průmyslové produkce s ekonomickými vazbami na obyvatele regionu je umístěn přímo v dopravním koridoru v údolí Labe, nebo v jeho dosahu. Nejvýznamnější průmyslové areály (Lovosice, Štětí, Ústí nad Labem) leží mimo území MAS.

V regionu jsou nevyužity kapacity především v podnicích závislých surovinově nebo odbytem na zemědělské výrobě. Odbytové problémy vedly k faktické likvidaci zpracovatelského průmyslu (Rybena, octárna, pivovar a konzervárny) Pro prázdné objekty se hledá náhradní využití, nový závod mrazíren v Litoměřicích nebyl ani uveden do provozu.

Naopak určitý rozvoj produkce je znatelný u těch podnikatelských subjektů, které využívají místních ložisek užitkových nerostů (betonárky).

Tabulka 25 Počet brownfields na území MAS

Obec	počet
Litoměřice	14
Terezín	2
Trnovany	2
Třebušíň	1
Vrutice	2
Žalhostice	2
CELKEM	23

2.1.6.2 Nerostné suroviny

V regionu jsou doloženy zásoby štěrkopísku, stavebního kamene, cihlářských surovin a jílovitých vápenců. Veškerá probíhající těžba je realizována povrchovým způsobem. Ložiska stavebního kamene jsou vázána na vulkanity Českého středohoří. Využití nesporného surovinového potenciálu je však omezeno skutečností, že vulkanické elevace svojí typickou morfologií vytvářejí výrazné krajinné dominanty a těžba narušuje jejich charakteristickou pohledovou kulisu. Řada těchto lokalit má také funkci biocenter všech úrovní v rámci územních systémů ekologické stability. Na druhou stranu je však třeba si uvědomit, že těžba kamene má v tomto prostoru značnou tradici, jak dokazuje řada různě velkých, dnes opuštěných a do krajiny v podstatě začleněných lomů.

Na sledovaném území probíhá zejména těžba stavebního kamene - Úštěcko (Dubičná -Dubí hora), v Libochovanech a Kubo (Malé Žernoseky).

2.1.6.3 Shrnutí Ekonomika a podnikání

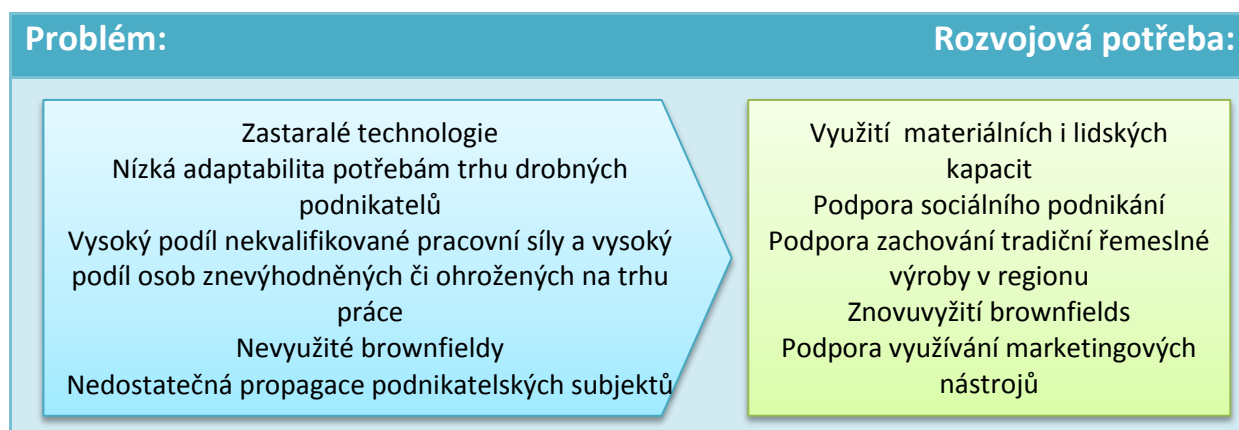

2.1.7 Potenciál pro rozvoj turistiky a cestovního ruchu

Velké množství kulturních a historických památek, kvalitní síť dobře značených tras pro pěší turistiku a výjimečná příroda – to vše vytváří atraktivní turistickou destinaci.

2.1.7.1 Příroda

Příroda je velkou devizou pro další rozvoj turistiky a cestovního ruchu. Charakteristické tvary vrchů Českého středohoří dodávají místní krajině pestrý krajinný ráz a pozoruhodná panoramata.

Nejvýznamnější přírodní zajímavosti:

- Labská soutěska zvaná "Porta Bohemica" – jedno z nejmalebnějších zákoutí Ústeckého kraje, řeku Labe zde lemují vinohrady od Velkých Žernosek až do Litoměřic,
- Sedlo (726 m) - národní přírodní rezervace nacházející se v blízkosti obce Liběšice,
- Bílé stráně - národní přírodní památka nacházející, zajímavá svými ekosystémy, jež jsou charakteristické pro jižní a jihovýchodní okraj Českého středohoří;
- Holý vrch u Hlinné - přírodní rezervace - erodované zbytky čedičového příkrovu, místy tpovořící až desetimetrové sloupce;
- Kalvárie (Tříkřížový vrch) - přírodní rezervace - část pravobřežního masivu České brány (Porta Bohemica), nacházejícího se u Velkých Žernosek. Chráněné území se skládá ze dvou vrchů - Kalvárie a Velké Venduly, které jsou odděleny Jelením příkopem;
- Radobýl (399m) – přírodní památka - vrch nad městem Litoměřice - těžbou odkrytá severojižní část vrchu, kde můžeme pozorovat sloupcovitou odlučnost horniny - čedičové sloupce;
- Hradiště (545 m) - přírodní památka - kopec u obce Hlinná s částečným borovým porostem na vrcholu;
- Opárenské údolí - údolí na Milešovském potoku, vedoucí od Opárna k Malým Žernosekům s bohatým lučním porostem a vegetací a se zbytky pravěkých lomů.

2.1.7.2 Historické zajímavosti

Region MAS České středohoří nabízí návštěvníkům mnoho zajímavých památek různého charakteru. Patří mezi ně:

- Městské památkové rezervace Litoměřice, Terezín, Úštěk.
- Malá pevnost Terezín (nominován na indikativní seznam Světového kulturního dědictví UNESCO)
- Vesnická památková rezervace Starý Týn; vesnické památkové zóny: Chotiněves, Dolní Nezly, Rašovice, Soběnice, Srdov.
- Gotický hrad Litoměřice – Svatostánek českého vinařství – rekonstruovaný objekt v centru města Litoměřice s výstavní expozicí věnovanou pěstování vinné révy v Čechách
- Národní kulturní památka Malá pevnost Terezín – již od 19. století těžké vězení, od roku 1940 vězení pražského gestapa, jeho branami prošlo více než 90 000 vězňů, z nichž zde více jak 2/3 zahynulo
- Museum Ghetta Terezín – vystěhováním obyvatelstva v říjnu 1941 vzniklo v Terezíně ghetto, kterým prošlo na 160 000 židovských vězňů, z nichž asi 36 000 zahynulo přímo zde a další pak většinou v Osvětimi
- Státní zámek Ploskovice, národní kulturní památka, byl postaven v letech 1720 - 1730 na místě zbořené původní středověké tvrze
- Helfenburk, Kalvárie - oblíbená výletní místa poblíž Úštěku;
- Kalich - skalnatý vrch nad obcí Třebušín se zbytky Žižkova hradu, postaveného roku 1421;
- Kamýk - novorenesanční zámeček a zřícenina hradu;
- Levín - zbytky hradu z pol. 13. století nad stejnojmennou obcí;
- Vrutice – vodárenské muzeum.

Kromě výše uvedených významných objektů se na území MAS se nachází celá řada památek, historických staveb a zajímavostí místního významu. Přestože tvoří významné estetické prvky v krajině či zástavbě, mnohé z nich jsou ve špatném technickém stavu.

2.1.7.3 Lidová architektura

Ve sledovaném území se nacházejí vesnické památkové rezervace Starý Týn, vesnické památkové zóny Dolní Nezly, Soběnice, Chotiněves, Srdov a Rašovice. Jedná se o unikátní soubor vesnických sídel, které dokládají vývoj venkovské zástavby Litoměřicka a Úštěcka, s řadou celorepublikově významných areálů a urbanistických celků. Stále poměrně velké množství objektů je zde bez využití v havarijním stavu (především staveb bývalého hospodářského zázemí). K poškozování charakteru a hodnot lokalit dochází především nevhodnými modernizacemi staveb a novou výstavbou příměstského typu.

2.1.7.4 Specifické turistické cíle

Za specifický turistický cíl je možné považovat Žernoseckou vinařskou oblast. Patří k nejseverněji položeným v Evropě. První písemná zmínka o pěstování vinné révy je doložena k roku 1057. Za zakladatele vinařství na Žernosecku jsou považováni mniši cisterciáci, kteří zbudovali roku 1251 ve Velkých Žernosekách rozsáhlé vinné sklepy, v nichž víno dodnes vyžívá v tradičních dubových sudech.

Za další turistickou atraktivitu je možné považovat Klášterní vinné sklepy v Litoměřicích – nacházejí se poblíž hlavního litoměřického náměstí ve starobyklých sklepích bývalého dominikánského kláštera u kostela sv. Jakuba v ulici Velká Dominikánská.

2.1.7.5 Individuální rekreace

Území je velice atraktivní zejména pro pobytové formy cestovního ruchu a pro individuální rekreaci. Sledované území je možné rozčlenit na tyto rekreační oblasti a zóny:

<p>1) Střední Středohoří, Litoměřice, Žernosecké jezero V rámci této oblasti se nachází celkem 800 individuálních rekreačních objektů, z toho asi 400 chat. Mezi hlavní rekreační lokality můžeme zařadit: Malé Žernoseky - Opárenské údolí Litoměřice - Žitenice - Třeboutice – Křešice Velké Žernoseky - Žalhostice – Píšťany Třebušín</p>	<p>2) Východní Středohoří, Úštěk V oblasti se nachází celkem 950 indiv. rekreačních objektů, z toho asi 400 chat. Mezi hlavní rekreační lokality můžeme zařadit: Úštěk Levín - H.Vysoká Lukov – Dubičná</p>	<p>3) Ostatní lokality Hlinná Ploskovice Libochovany</p>
--	---	--

Společným problémem rekreačních oblastí je jejich předimenzování vzhledem k ochraně přírody, charakteru krajiny a k vodnímu hospodářství. Problémové je zásobování pitnou i užitkovou vodou, likvidace odpadních vod a odpadů a devastace přírody. Některé rekreační objekty, zejm. zahrádkářské kolonie zasahují do zón CHKO ČS (např. v Žitenicích).

2.1.7.6 Vodní rekreace

Přestože územím protéká významný vodní tok, jsou zde možnosti vodní rekreace omezené. Hlavní překážkou většího využití Labe k vodní rekreaci je špatná kvalita vody. Labe je v současné době vhodné ke sportovním účelům (veslování, kanoistika). Provozuje se zde také rybaření. Situace s čistotou vody v Labi se postupně s pokračující výstavbou čistíren odpadních vod zlepšuje. V budoucnu lze uvažovat o využívání řeky Labe i ke koupání.

Litoměřice jsou díky své výhodné poloze na řece Labi též vnitrozemským říčním přístavem. Oproti jiným městům ležícím na splavných úsecích Labe však není tento přístav prozatím příliš využíván. Občas zde kotví turistické výletní lodě plující po řece z nedalekého Saska.

Významnější rekreační možnosti než vodní toky skýtají v území vodní plochy. Nejvýznamnějšími vodními plochami jsou rybník Chmelař v Úštěku a bývalá pískovna u Velkých Žernosek.

Rybník Chmelař je víceúčelová vodní nádrž, sloužící především k chovu ryb. Je zde však vybudováno i zázemí k vodní rekreaci. Překážkou je časté přemnožení sinic ve vodě. Situace se ale i díky opatřením lepší.

Píšťánské jezero vzniklé vytěžením štěrkopísků v labském meandru u Velkých Žernosek vytváří dobrou příležitost k vodním sportům. Problémy s kvalitou vody jsou obdobné jako u rybníka Chmelař. Chybí zde jakékoli rekreační zázemí. Většímu využití brání v současné době těsná blízkost lovosické chemičky zatěžující své okolí exhalacemi. Lze předpokládat, že i problémy s exhalacemi budou ve střednědobém časovém horizontu vyřešeny a vodní plocha bude moci být intenzivněji využívána.

2.1.7.7 Turistická infrastruktura

Vybavenost území základní turistickou infrastrukturou neodpovídá potenciálu, který tento region z hlediska cestovního ruchu nabízí. Zemědělství podnikatelé by mohli provozovat ubytování ve svých statcích. Ubytovací zařízení typu hotel, penzion, ubytovna se vyskytuje ve 13 v obcích MAS a velké ubytovací kapacity jsou v Litoměřicích. Přestože celková ubytovací kapacita dosahuje 1400 lůžek, 860 je jich situováno přímo v Litoměřicích. Na ostatní obce MAS tak připadá pouze 540 lůžek. Veřejná tábořiště nebo kempy se nacházejí ve Velkých Žernosekách, Malých Žernosekách, Úštěku, Křešicích, Litoměřicích a Terezíně. Vzhledem ke zvyšujícímu se zájmu zahraničních turistů o oblast Českého středohoří (zejm. Němci) lze očekávat zvyšující se poptávku po ubytovacích kapacitách a s tím související rozvoj soukromých podnikatelských aktivit v této oblasti. Bohužel není dostatečně využíváno ani podpůrných nástrojů například pro rozvoj agroturistiky (zejména budování lůžek ve venkovských statcích). Zde je problémem patrně mentalita zdejších zemědělců.

Stav těchto zařízení pochází převážně z dob před rokem 1989. Do roku 2015 byly rekonstruovány minimálně, což znamená nevyhovující standard ubytovacích zařízení a souvisejících služeb. Zároveň zde vidíme nedostatek prostředků nejen na rekonstrukce, ale i na propagaci jednotlivých turistických

cílů, což vede k následku zapomnění a nevyužití turistického potenciálu. Není koordinovaná propagace celého regionu.

Z významných akcí, které jsou hojně navštěvovány turisty, tzn., mají nadregionální význam, lze jmenovat každoroční výstavy v areálu Zahrada Čech v Litoměřicích a řada vinařských slavností (např. Žernosecký košť, Vinařské Litoměřice) jakož i historické Úštěcké jarmarky atd.

Územím prochází naučná stezka Hlinná - Kamýk.

2.1.7.8 Cyklistické trasy

Cyklotrasy na území MAS ČS:

- č. 2 Labská stezka, Roudnice nad Labem – Litoměřice – Píšťany (jezero) – Velké Žernoseky – Ústí nad Labem
- č. 25 Most – Sutom – Oparno – Velké Žernoseky – Křešice – Polepy – Drahobuz – Kokořínsko
- č. 3057 Ploskovice – Varhošť – Hlinná – Kamýk – Libochovany
- č. 3058 Velké Žernoseky – Mentaurov – Babiny
- č. 3066 Litoměřice – Ploskovice – Třebušín – Velké Březno

Doprovodné služby pro cyklisty:

- CYKLOBUS Roudnice nad Labem – Litoměřice – Mukařov – Kletečná – Štětí – Bílý Újezd – Doksy
- Přeprava zavazadel, cyklistů a kol po Labské stezce (www.cyklobus.eu)
- CYKLOBUS do Českého středohoří (www.stredohori-podripsko.cz, www.ceskestredohori.info)

Síť cyklostezek není dostačující, jediná významná cyklostezka je vedena podél řeky Labe. Cyklostezky i značené trasy se omezují pouze na značení a propojují turistické cíle.

Obrázek 17 Stávající cyklotrasy na území MAS

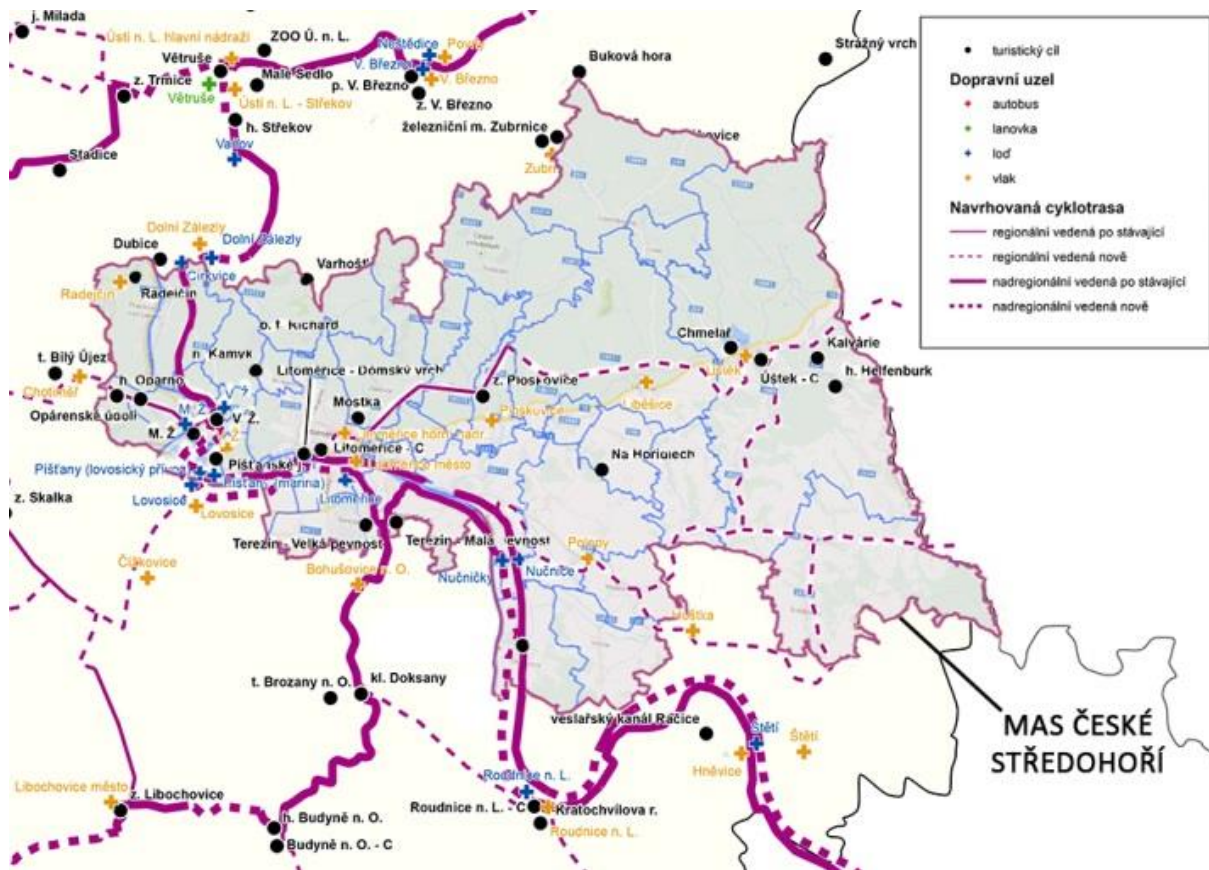

2.1.7.9 Turistické trasy

- Naučná stezka Bedřicha Smetany, Obecní úřad Kamýk – zřícenina hradu Kamýk, délka trasy 0,6 km, 7 zastávek vlastivědného a přírodovědného obsahu. Zřizovatel a provozovatel OÚ Kamýk
- Naučná stezka Řepčice – Panna, Východiště Řepčice, náves, cesta vede na vrch Panna (vyhlídkové místo a bývalý hrad). Délka 2 km, pásové značení. 4 zastávky a tabule s texty přírodovědného a místopisného obsahu. Zřizovatel a provozovatel Lesy ČR, s.p., lesní správa Litoměřice.

2.1.7.10 Shrnutí Potenciál pro rozvoj turistiky a cestovního ruchu

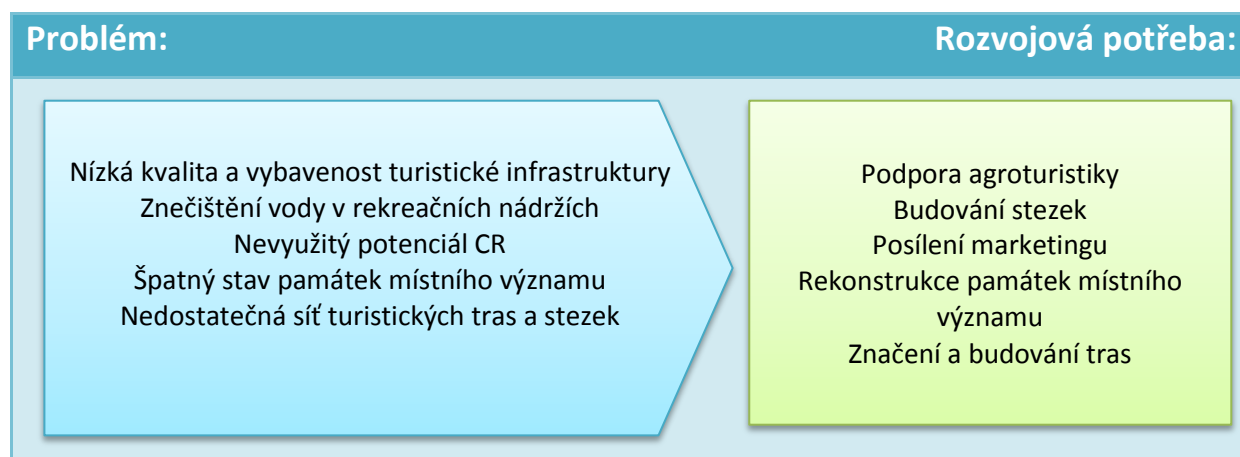

2.1.8 Veřejná správa

Na celém území jsou 3 větší města, která mají více zaměstnanců. Největším je město Litoměřice jako obec s rozšířenou působností na celé ORP Litoměřice, následuje Terežín a Ústěk. V 24 obcích mají tzv. uvolněného starostu (vykonává funkci starosty jako své zaměstnání) a v 10 obcích jsou tzv. neuvolnění starostové.

V obcích, kde mají neuvolněné starosty je situace obtížnější, protože tito starostové vykonávají své civilní zaměstnání a nestíhají se přizpůsobovat či znát všechny změny či pravidla pro výkon jejich funkce. Pro občany to mnohdy znamená i špatnou dostupnost informací a služeb veřejné správy. Obecně je na výkon starosty obce vyvíjena značná administrativní, neustále narůstající zátěž. Na území MAS působí 3 sdružení obcí (mikroregiony Porta Bohemika, České středohoří a Sdružení obcí Ústěcka). Mikroregiony podporují akceschopnost i malých obcí a pomáhají realizovat společné projekty. Celkově lze spolupráci obcí na daném území velmi pozitivně.

V rámci modernizace a potřeb elektronizace veřejných agend obecních úřadů je potřeba řešit nejen vybavení úřadů, bezpečná datová úložiště, vzdělání zaměstnanců. S digitalizací a územním rozvojem souvisí další povinnosti - pořizování územních plánů, povinnost energetického „štitkování“ veřejných budov a zvyšující se nároky na výkon místních samospráv s sebou nesou finanční náklady a potřeby na kvalitu a množství lidských zdrojů. Bohužel financování malých obcí je hodnoceno jako nedostačující. Cílem je moderní veřejná správa, kvalitní lidské zdroje a rozvoj informačních technologií na venkově.

2.1.8.1 Shrnutí Veřejná správa

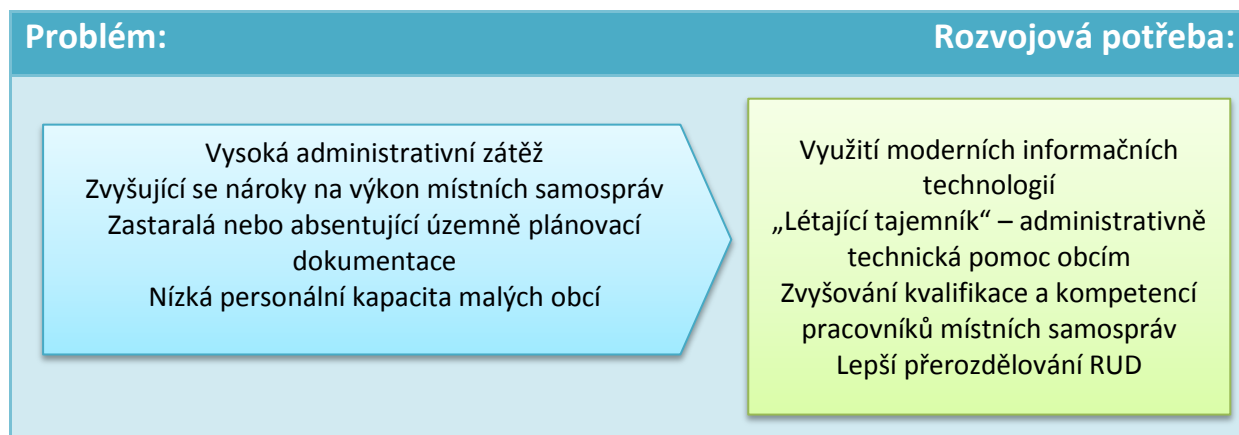

2.2 SWOT analýza

Tabulka 26 SWOT Lidské zdroje regionu – zaměstnanost, vzdělávání, bezpečnost

SILNÉ STRÁNKY	SLABÉ STRÁNKY
<ul style="list-style-type: none"> ☺ Blízkost průmyslových center a větších měst poskytujících pracovní místa - Koncentrace a rozvoj hospodářských aktivit v oblasti Lovosic a Štětí vytvářející pracovní příležitosti pro obyvatele zejména západní části regionu (2.1.6.1) ☺ Dobrá kvalita informací o trhu práce ÚP Litoměřice (2.1.1.4,2.1.6) ☺ Dostatečný počet dostupných pracovních sil (2.1.1.4) ☺ Dostatečné pokrytí předškolním a základním školstvím (2.1.3.1) ☺ Dostupnost středního školství (2.1.3.1) 	<ul style="list-style-type: none"> ⊗ Vysoká nezaměstnanost (2.1.1.4) ⊗ - nízká adaptabilita pracovní síly ve vzdálenějších oblastech od Litoměřic (2.1.1.4) - vysoký podíl dlouhodobě nezaměstnaných (2.1.1.4) - nízká kvalifikace potenciální pracovní síly (2.1.1.3) ⊗ - různá úroveň nezaměstnanosti mezi jednotlivými obcemi (2.1.1.3) ⊗ - stárnutí populace - starší generace je zemědělská a už se nechťejí requalifikovat (2.1.1.1) ⊗ Omezená nabídka kvalitních pracovních míst (2.1.1.4) ⊗ Vysoká fluktuace v režimu veřejně prospěšných prací + malé využívání těchto prací (2.1.1.4) ⊗ Vysoká rizikovost regionu – výskyt sociálně patologických jevů (2.1.1.5) ⊗ Různá úroveň kvality výuky v regionu (2.1.3.1) ⊗ Různá úroveň ZŠ a nerovnoměrné preference rodičů ⊗ Vysoký počet středních škol nenaplněné kapacity především v řemeslných oborech (2.1.3.1) ⊗ SŠ nejsou vázané na potenciální zaměstnavatele (2.1.3.1) ⊗ Nedostatek kvalitních praxí pro řemeslné obory a služby (2.1.3.1) ⊗ Řemeslné obory a obory služeb nenabízejí možnost maturit (2.1.3.1)
PŘÍLEŽITOSTI	OHROŽENÍ
<ul style="list-style-type: none"> ☺ Zřízení koordinátora veřejně prospěšných prací ☺ Využit potenciálu tvorby pracovních míst u drobných řemeslníků, zemědělců ☺ Účinně motivovat dlouhodobě nezaměstnané – využít informací starostů a opatření úřadu práce ☺ Aktivovat motivační schémata chování v dlouhodobě nezaměstnaných rodinách (změna motivačního působení) ☺ Lépe využít tradičního zemědělského charakteru regionu k vyšší zaměstnanosti ☺ Zvýšit bezpečnost v malých obcích – preventivní kriminality ☺ Posílit význam odborných praxí/stáží učňů/studentů SŠ v reálných podnicích ☺ Podpora mentoringu ☺ Sociální prevence v periferních obcích regionu ☺ Prevence šíření sociálně patologických jevů ☺ Zvyšování kvality a rozšiřování výuky škol na všech úrovních 	<ul style="list-style-type: none"> ☺ Demotivace sociálním systémem, demotivace předávaná v rodině mezi generacemi ☺ Neefektivní systém sociálních dávek ☺ Ztráta podnikatelského prostředí – snížení počtu pracovních míst ☺ Pokles vzdělanostní úrovně obyvatel ☺ Nezájem o vzdělání ☺ Demografické výkyvy obyvatelstva (silné a slabé ročníky)

Tabulka 27 SWOT Infrastruktura

<p>SILNÉ STRÁNKY</p> <ul style="list-style-type: none"> ☺ Původní (zachovalý) vzhled obcí (2.1.7) ☺ Spolupráce mezi obcemi (2.1.8) ☺ Většinové pokrytí kvalitní infrastrukturou v centrech obcí (2.1.2) ☺ Plynofikace v regionech (2.1.2) 	<p>SLABÉ STRÁNKY</p> <ul style="list-style-type: none"> ☹ Vybavenost a služby obslužnosti absentují v malých okrajových obcích regionu (2.1.2.6, 2.1.3.6) ☹ Chybějící nebo zastaralá technická infrastruktura v obcích, zejména v okrajových částech obcí (2.1.2.6) ☹ Komunikace, chodníky ve špatném stavu nebo jejich absence (2.1.2.4) ☹ Špatný stav budov v majetku obcí (2.1.2.6) ☹ Nedokončené úpravy veřejných prostor (2.1.2.4) ☹ Chátrající historické a jiné nevyužité objekty bez využití v církevním, státním a jiném vlastnictví (2.1.6.1, 2.1.7.2) ☹ Nedostatek prostředků pro síťování nových stavebních pozemků (2.1.2.6) ☹ Omezená dopravní dostupnost venkovských oblastí (2.1.2.4)
<p>PŘÍLEŽITOSTI</p> <ul style="list-style-type: none"> ☺ Využití dotací ☺ Zatraktivnění obcí přípravou ploch pro výstavbu nových domků ☺ Dokončení procesu rozvodu infrastruktury ☺ Rekonstrukce stávajících budov v majetku obcí, např. na malometrážní, startovací byty, sociální bydlení, ☺ Rekonstrukce obcí Využití zapojení obyvatel ☺ Systémové projekty mezi obcemi (sdružování investic, úspory) 	<p>OHROŽENÍ</p> <ul style="list-style-type: none"> ☹ Přírodní pohromy ☹ Vandalové ☹ Nevydání pozemků od Státního pozemkového úřadu a Úřadu pro zastupování státu ve věcech majetkových ☹ Restituce, církevní restituce ☹ Chátrání vnitřní zástavby obcí ☹ Nadregionální dopravní stavby (rychlolvlak) ☹ Legislativní změny (k horšímu) ☹ Nevyvážená demografická a sociální struktura obyvatel

Tabulka 28 SWOT Spolková a nezisková činnost s cílem sociální soudržnosti

<p>SILNÉ STRÁNKY</p> <ul style="list-style-type: none"> ☺ Dostatečný počet aktivních NNO a spolků a neformálních skupin (SDH a TJ) (2.1.3.4) ☺ Existence neoficiálních (neformálních) dobrovolných skupin aktérů (2.1.3.4) 	<p>SLABÉ STRÁNKY</p> <ul style="list-style-type: none"> ☹ Zájem pouze omezeného počtu obyvatel o organizovanou a pravidelnou volnočasovou aktivitu, hlavně v malých obcích (2.1.3.4) ☹ Nedostatek kvalitních prostor pro setkávání (2.1.3.4) ☹ Neoficiální organizace nelze oficiálně podporovat (2.1.3.4) ☹ Slabá podpora státu NNO (2.1.3.4) ☹ Nedostatek financí na provoz, akce (2.1.3.4) ☹ Velká křehkost soudržnosti a stability těchto organizací (rozpory mezi obyvateli mohou aktivitu zcela zlikvidovat) (2.1.3.4)
<p>PŘÍLEŽITOSTI</p> <ul style="list-style-type: none"> ☺ Systematická podpora smysluplných volnočasových aktivit ☺ Udržení stávajících aktivit pro občany a jejich další rozvoj ☺ Podpora výchovy, vzdělávání a prevence ☺ Materiálové a personální zabezpečení chodu organizací ☺ Budování / rekonstrukce polyfunkčních center 	<p>OHROŽENÍ</p> <ul style="list-style-type: none"> ☹ Zánik organizací – nedostatek financí ☹ Nezájem občanů ☹ Problematické vztahy mezi představiteli obcí a organizací

Tabulka 29 SWOT Moderní veřejná správa

<p>SILNÉ STRÁNKY</p> <ul style="list-style-type: none"> ☺ Dobře fungující Městské a obecní úřady (dobrý management) (2.1.8) ☺ Existence spolupráce v rámci mikroregionů (2.1.8) ☺ Dobrá spolupráce v rámci ORP (2.1.8) ☺ Zastoupení Czech-Pointů (2.1.8) ☺ Pokrytí internetem (2.1.8) 	<p>SLABÉ STRÁNKY</p> <ul style="list-style-type: none"> ☹ Nedostatek prostředků a kvalitních lidí (2.1.8) ☹ Nedostatek prostředků pro aktualizaci územních plánů (2.1.8) ☹ Vysoký podíl neuvolněných starostů (2.1.8) ☹ Vysoká administrativní zátěž starostů (2.1.8) ☹ Neznalost, trestní odpovědnost členů zastupitelstva (2.1.8)
<p>PŘÍLEŽITOSTI</p> <ul style="list-style-type: none"> ☺ Vzdělávání pracovníků obcí/občanů ☺ Systematická informovanost starostů, pomoc formou sdíleného tzv. „létajícího“ (tj. sdíleného) tajemníka ☺ ICT pro integrovaný záchranný systém ☺ E-government a jeho aplikace i do malých obcí ☺ Pořízení/aktualizace územních plánů (a jejich digitalizace), územní studie – general tras, dopravy, řadů vody, kanalizace, plynu a podobné ☺ Veřejný internet zdarma (wifi, místa pro veřejný internet) ☺ Podpora zálohování dat a informačních systémů na datové úložiště 	<p>OHROŽENÍ</p> <ul style="list-style-type: none"> ☹ Vysoká rizikovost IT technologií – viry ☹ Neochota, finanční náročnost, časová tíseň zástupců obcí, úředníků ke vzdělávání ☹ Zvolení špatného – starosty sledující pouze své vlastní zájmy ☹ Ohrožení veřejného zájmu různými lobbystickými skupinami a partikulárními zájmy ☹ Mezilidské vztahy mezi představiteli obcí

Tabulka 30 SWOT Sociální, komunitní a zdravotní služby

Silné stránky

- ☺ Velký počet stabilních organizací v Litoměřicích, které poskytují širokou nabídku sociálních služeb (2.1.3.4)
- ☺ Přítomnost pobytových zařízení v regionu (2.1.3.2)
- ☺ Existence Městské nemocnice v Litoměřicích (2.1.3.3, 2.1.6)

Slabé stránky

- ☹ Špatné rozmístění sociálních a komunitních služeb v území (poskytovatelé jsou koncentrováni pouze v Litoměřicích) (2.1.3.2, 2.1.3.3, 2.1.3.4)
- ☹ Absence nabídek terénních a ambulantních sociálních služeb zejména pro seniory v malých obcích (2.1.3.2)
- ☹ Dostupnost a kapacita sociálních služeb neodpovídá potřebám obyvatel (2.1.3.2)
- ☹ Nedostatečná znalost o možnostech využití a nabídce sociálních a komunitních služeb obyvatelstvem (2.1.3.2, 2.1.3.4)
- ☹ Nedostatečné povědomí o možnosti využití příspěvku na péči na nákup sociálních služeb (2.1.3.2)
- ☹ Vyhýbání se placeným soc. službám potenciálními klienty (na venkově hlavně pocit deklasování - ponížení) (2.1.3.2)
- ☹ Chybí pobytová odlehčovací služby pro dospělé 18 – 40 let s kombinovaným postižením (2.1.3.3)

Příležitosti

- ☺ Zpracování Komunitního plánu ORP Litoměřice, snaha zapojit všechny obce
- ☺ Zapojení obcí do komunitního plánování soc. služeb města Litoměřice, Lovosice, Roudnice nad Labem
- ☺ Přilákat a podpořit vznik poskytovatelů sociálních služeb do periferních částí regionu
- ☺ Zvýšení informovanosti sociální systém ČR a nabídce služeb LTM, / Lovosice, Roudnice nad Labem
- ☺ Přestavění domů v majetku obce na dostupné a přijatelné bydlení, DPS
- ☺ Stavební obnova budov, objektů nebo jejich částí v oblasti sociální a zdravotnické infrastruktury
- ☺ Podpora dobrovolnictví a péče o jeho aktéry
- ☺ Rozšiřování a zkvalitňování zdravotní péče

Ohrožení

- ☹ Změna legislativy ČR a EU
- ☹ Snižování finančních příspěvků na sociální služby
- ☹ Nedostatek zájmu
- ☹ Nepříznivý demografický vývoj
- ☹ Změna legislativy, která povede k vynuceným investicím (např. zprůsnění hygienických předpisů)
- ☹ Nízká kupní síla a tím i méně peněz klientů na tyto služby

Tabulka 31 SWOT Podpora podnikání, cestovní ruch, památky

<p>SILNÉ STRÁNKY</p> <p>PODNIKÁNÍ, ZEMĚDĚLSTVÍ</p> <ul style="list-style-type: none"> ☺ Dostatek prostor k podnikání (nevyužité budovy v majetku obcí + nevyužité budovy soukromých majitelů, církve) (2.1.6.1) ☺ Příznivé půdní a klimatické podmínky pro zemědělskou rostlinnou výrobu v převážné části území (chmelnice, vinice, ovocnářství – sady, obilnářství) (2.1.5) ☺ Dostatek pracovních sil v regionu (2.1.1.4) ☺ Vysoký podíl živnostníků (sebe zaměstnaných) (2.1.6) ☺ Kvalitní zemědělská produkce (2.1.5.1) ☺ Proslulá tradice pěstování chmele, ovoce, vína a zeleniny (2.1.5.1, 2.1.5.2) ☺ Výstaviště Litoměřice – Zahrada Čech, výstavy (2.1.5) ☺ Blízkost dopravních koridorů do Prahy, Drážďan (2.1.2.4) ☺ Hustota dopravní sítě (železnice, místní komunikace, turistické trasy apod.) (2.1.2.4) <p>CESTOVNÍ RUCH A PAMÁTKY</p> <ul style="list-style-type: none"> ☺ Páteří cyklostezka – Labská stezka (2.1.7.8) ☺ Zpracování krajské strategie CR a Cykloturistiky (2.1.7.8) ☺ Tok řeky Labe, Ohře (2.1.2.4, 2.1.7.8) ☺ Kvalitní přírodní prostředí dané přítomností CHKO, EVL, přírodního parku, přírodních rezervací a přírodních památek a územím s výskytem zvláště chráněných druhů rostlin, živočichů a památných stromů (2.1.4, 2.1.7.1) ☺ Kvalitní kulturní prostředí dané existencí národních kulturních památek, městských a vesnických památkových rezervací a zón (2.1.7) ☺ Existence rekreačních oblastí – vodní plochy (2.1.7) 	<p>SLABÉ STRÁNKY</p> <p>PODNIKÁNÍ, ZEMĚDĚLSTVÍ</p> <ul style="list-style-type: none"> ☹ Nedostatečný vstupní kapitál pro zahájení/rozvoj podnikání (2.1.6.1) ☹ Neschopnost spolupráce subjektů na sdružování kapitálu, podnikatelských záměrů ☹ Neznalost možností získání podpor a dotací ☹ Málo kvalifikovaných pracovníků (2.1.1.3, 2.1.6.1) ☹ Zastaralé vybavení, technologie (2.1.6.1) ☹ Málo velkých zaměstnavatelů v regionu (2.1.6) ☹ Velké zemědělské podniky versus malozemědělci (rozpad JZD) (2.1.5) ☹ Nestabilní části krajiny – rozsáhlé intenzivně zemědělsky využívané plochy, rušení remízku (2.1.4) ☹ Nevyužívané marketingové nástroje propagace <p>CESTOVNÍ RUCH A PAMÁTKY</p> <ul style="list-style-type: none"> ☹ Nekvalitní a složitý systém využití dopravních cest (2.1.2.4, 2.1.7.7) ☹ Nepojení sítěmi cyklotras a stezek v regionu (2.1.7.8) ☹ Nedostatečná infrastruktura, informační systém, spojená s cykloturistikou propojení s památkami, památkami a CHKO (2.1.2.4, 2.1.7) ☹ Nedostatečná publicita regionu a jeho významnosti (2.1.7.10) ☹ Rušení cest majetkoprávně nevyřešených (2.1.7.10) ☹ Špatný stav některých významných památek (2.1.7.3) ☹ Klesající kapacity ubytovacích zařízení mimo hlavní centra (2.1.7.10) ☹ Nedostatečná kvalita stravovacích a ubytovacích zařízení (2.1.7.10) ☹ Nepropojené a nedostatečné marketingové nástroje propagace ☹ Nepropojené informační kanály mezi významnými aktéry v regionu a jejich koordinace (destinační ag., MAS, centrum cestovního ruchu, obce, informační centra)
<p>PŘÍLEŽITOSTI</p> <p>PODNIKÁNÍ, ZEMĚDĚLSTVÍ</p> <ul style="list-style-type: none"> ☺ Podpora malovýroby a tradičních řemesel ☺ Regionální značka – tvorba místních produktů ☺ Existence brownfields ☺ Podpora vyšší přidané hodnoty produktu (vyšší stupeň zpracování) ☺ Propojení mezi zemědělci k prodeji ☺ Vyšší míra kooperace zemědělců při zpracování plodin ☺ Podpora nákupu a revitalizace strojového parku, dopravních prostředků, obalové techniky ☺ Podpora prodeje ze dvora ☺ Podpora nákupu a rekonstrukce skladových a produkčních prostor ☺ Dotovaná pracovní místa 	<p>OHROŽENÍ</p> <p>PODNIKÁNÍ, ZEMĚDĚLSTVÍ</p> <ul style="list-style-type: none"> ☹ Změna legislativy – daně apod. ☹ Ukončování činnosti malých řemeslníků/zemědělců, když nemají pokračovatele, finanční problémy ☹ Komunikační neshody místních podnikatelů s vedením obce, mezi sebou ☹ Zhroucení zavlažovacího systému zemědělství ☹ Povolení a rozšiřování těžby <p>CESTOVNÍ RUCH A PAMÁTKY</p> <ul style="list-style-type: none"> ☹ Nevyřešené majetkoprávní vztahy na potenciálních turistických či cyklo- trasách ☹ Církevní restituice

- ☺ Další vzdělávání zaměstnanců i podnikatelů, rekvalifikace
- ☺ Zatraktivnění řemesel pro volbu podnikání
- ☺ Budování nízkonákladových nájemních prostor
- ☺ Ukončit 36 pozemkové úpravy

CESTOVNÍ RUCH A PAMÁTKY

- ☺ Rozvoj sítě cyklostezek/tras, turistické trasy realizace hiposteze v celém regionu
- ☺ Obnova cest, pozemkové úpravy (dle současných potřeb)
- ☺ Využití Labe, jeho rekreačního a dopravního potenciálu
- ☺ Rozvoj doprovodné infrastruktury kulturních i přírodních památek, CHKO
- ☺ Podpora propagace turistických cílů
- ☺ Systémová propagace a marketingová opatření
- ☺ Zvyšování kvality a doplňování kapacit ubytovacích zařízení na venkově, agroturistika
- ☺ Zvyšování kvality pohostinství

- ☹ Rušení dopravní obslužnosti
- ☹ Existence ložisek nerostných surovin

Tabulka 32 SWOT Životní prostředí, energetika a doprava

SILNÉ STRÁNKY	SLABÉ STRÁNKY
<ul style="list-style-type: none"> ☺ CHKO České středohoří – zachovalá příroda, krajinný ráz (2.1.4) ☺ Existence CHOPAV Severočeská křída (2.1.4) ☺ Zapojení obcí do SONO (sdružení obcí pro nakládání s odpady) (2.1.4.7) ☺ Území není přetíženo velkou koncentrací populace (2.1.1) ☺ Dobrá dopravní dostupnost Praha, Ústí nad Labem (2.1.2.6) ☺ Silný partner - město Litoměřice je lídrem v oblasti ochrany životního prostředí, udržitelné energetiky (člen Energy Cities), postupů MA 21 (pokročilé město) a zapojení do mezinárodních projektů a iniciativ (2.1.4.8) 	<ul style="list-style-type: none"> ☹ Povodňová území, nedostatečný systém protipovodňové, protizáplavové ochrany (2.1.4.4) ☹ Špatná retence vody v krajině (2.1.4.4, 2.1.4.5) ☹ Existence nesanovaných a neošetřených skládek, existence nepovolených skládek (2.1.4.7) ☹ Znečištěné ovzduší (skleníkové plyny, PM 10) (2.1.4.6) ☹ Část regionu je negativně ovlivňována a ohrožována chemickými provozy v Lovosicích, Štětí a Čížkovicích (2.1.4.6) ☹ Upřednostňování ekologicky nešetrných paliv v domácnostech (2.1.4.6) ☹ Nedostatek v systému sběru, třídění a druhotného využití odpadů (kovy, textil) – neexistence třídička odpadu na území (vzít v úvahu třídičku v Prosmkách) (2.1.4.7) ☹ Nedostatečné využití biologického odpadu (BRKO) (2.1.4.7) ☹ Negativní vliv tranzitní dopravy v některých obcích (D8, Litoměřice, I/15, atd.) (2.1.2.4, 2.1.4.6) ☹ Malé obce nejsou silnými aktéry při tvorbě systému veřejné dopravy (2.1.1.4) ☹ Neexistence integrovaného dopravního systému v regionu (2.1.1.4) ☹ Nárůst individuální automobilové dopravy (2.1.1.4, 2.1.4.6) ☹ Špatný stav budov v majetku obcí, energeticky náročné budovy (2.1.2.5, 2.1.7.10)
PŘÍLEŽITOSTI	OHROŽENÍ
<ul style="list-style-type: none"> ☺ Systematické dokončení zátopových a záplavových ochrann ☺ Zvyšování retenční schopnosti krajiny ☺ Systematické budování ČOV ☺ Zmapování a odstraňování nepovolených skládek a starých ekologických zátěží (vč. brownfields) ☺ Posílení zpracování a upotřebení tříděného BRKO ☺ Zvýšení počtů kontejnerů pro separovaný odpad a tříděných komodit ☺ Rekonstrukce budov v majetku města – v energetických standardech (využití ekologicky šetrných a obnovitelných zdrojů energie) ☺ Vytvoření energetických koncepcí a energetických plánů měst a obcí, či svazku obcí ☺ Rozvoj informovanosti v oblasti pasivní a nízkoenergetické výstavby, využití OZE – zkušenosti přenositelné z EU. ☺ Využití ekologicky šetrné dopravy ☺ Realizace přeložky I/15 ☺ Ekologická osvěta obyvatel ☺ Možnosti zapojení do mezinárodních projektů a projektů přeshraniční spolupráce Česko - Sasko. 	<ul style="list-style-type: none"> ☹ Zvyšování emisí škodlivých látek v dopravě a energetice ☹ Záplavy, zátopy, potopy, jiné živelní katastrofy ☹ Provozní havárie chemických provozů zejm. v Lovosicích, Štětí a Čížkovicích ☹ Střety zájmů hospodářského rozvoje a ochrany životního prostředí ☹ Zahájení těžby štěrkopísku v litoměřické kotlině ☹ Zvyšující se intenzita a objem nákladní a individuální dopravy ☹ Pokles podílu hromadné dopravy vůči osobní dopravě ☹ Pokračující snižování dostupnosti dopravy pro vybrané (zejm. venkovské) lokality

2.3 Analýza problémů a rozvojových potřeb

Kapitola vytváří pojítka mezi strategickou a návrhovou částí. Proto pracuje s obecnějším pojmenováním jednotlivých problémů, které převádí do strategických nástrojů strategie. Kapitola navazuje na předchozí části analytické kapitoly, již tam byly definovány rozvojové potřeby, které jsou níže rozvedeny a převedeny do formulace rozvojových potřeb i ve vztahu k finančním zdrojům z ESIF.

2.3.1 Charakteristika rozvojových problémů a potřeb

2.1.3.1 Nezaměstnanost a bezpečnost

Jedním z největších problémů regionu je dlouhodobá anebo velmi často opakovaná nezaměstnanost. Dlouhodobá nezaměstnanost má vliv na kriminalitu je také zdrojem patologických jevů, jako je alkoholismus, užívání drog apod. S tímto pohledem se ztotožnily pracovní skupiny. Sezónní výkyv nezaměstnanosti svědčí o tom, že mnozí mají vůli pracovat, pokud alespoň dočasně pomínou objektivní překážky se vzdáleností pracovních míst, nízkou mírou na kvalifikace apod. Takoví lidé využijí zejména sezónních prací v zemědělství. Proto v tomto ohledu je nutné zaměřit se na kvalitní pracovní místa ve venkovském prostoru, aby byly snáze dostupné pro nevyužitou pracovní sílu. U dlouhodobě nezaměstnaných, kteří toto berou jako svůj životní styl, je nutné zaměřit se nejprve na vybudování pracovních návyků.

Podpora proto musí směřovat do podnikatelského sektoru k vytváření celoročních pracovních míst a rozšiřování výroby, která by umožňovala práci i v zimním období. Nástrojem by se mohla stát podpora sociálního podnikání v zemědělském sektoru. V regionu převažuje forma živnostenského podnikání. Z dlouhodobého hlediska ubývá tradičních řemesel, je zapotřebí podpořit jejich kontinuitu a rozvoj. Zemědělství produkuje kvalitní místní výrobky, nutností však je podpora dalšího zpracování a zlepšení obchodního marketingu.

Opatření, která budou realizována v rámci SCLLD, mají vazbu na OP Zaměstnanost, IROP (soc. podnikání) ale také na PRV, neboť reaguje i na rizika sociálního vyloučení.

2.1.3.2 Obyvatelstvo

Z analytické části vyplývá, že pro nové obyvatele je atraktivní město Litoměřice a obce s dobrým napojením na něj, případně jiná regionální spádová centra. Ostatní venkovská sídla dle výstavby bytů i přírůstku obyvatel pomalu stagnují (nejvíce Úštěk). Proto je nutné posilovat atraktivitu venkovských sídel, aby se vyrovnal kvalitou vybavenosti a možností uspokojit sociálně kulturní potřeby jako ve městě a menších sídlech. Zároveň statistiky poukazují na trend stárnutí obyvatelstva, na které je zapotřebí se připravit dostupností sociálních služeb (viz níže) a podpůrných služeb pro rodiny s dětmi.

Opatření, která budou realizována v rámci SCLLD mají vazbu na OP Zaměstnanost, opatření zaměřená na infrastrukturu mají vazbu na IROP a také na OP ŽP, který však SCLLD implementovat nebude.

2.1.3.3 Komunitní život

Velký počet NNO a neformálních uskupení ve většině obcí je dobrým základem pro jejich komunitní život. Je potřeba podpořit jejich činnost vytvářením vhodných podmínek – využití volných prostor, rekonstrukce nevyužívaných budov, dále pak materiální, provozní a mzdová podpora. V několika obcích je však patrný nezájmem občanů a forma sounáležitosti v zájmovém životě chybí. Je otázkou, zda uměle podněcovat k aktivitě. Příkladem je např. obec Vrutice. Dále je nutné podporovat aktivity pro mladé rodiny s dětmi, aby se zajistila kontinuita osídlení celého regionu.

Opatření, která budou realizována v rámci SCLLD, mají vazbu na IROP (komunitní centra) a OP Z (integrace).

2.1.3.4 Kvalita života

Celkově by se měla zmodernizovat, opravit a obnovit cestní síť, silnice nižších tříd, polní cesty a doladit propojení obcí a památek (přírodních a kulturních) cestami, cyklotrasami a dopravní obslužností. Nedořešenou kapitolou je i fyzický stav a vzhled sídel, municipální infrastruktura, v čemž již byl dobře nastartován proces obnovy. Vzhledem k vysoké míře závislosti na spádových centrech, je nutné zdokonalovat kvalitu silniční sítě. V hodnocení dopravní obslužnosti nebyly shledány závažné nedostatky.

Další možnou alternativou jsou rozvíjející se hippostezky. Chov koní se v území rozšiřuje a v současné době je trendem zdravého životního stylu. Toto je spojeno i s podporou investic do veřejných prostranství a obecní infrastruktury, jakož i do zázemí a budov využívaných pro kulturní, zájmové, sportovní a jiné činnosti. Tato problematika by měla být řešena koncepčně a v souladu pro celé území, přičemž jednou z možných cest by mohly být velké partnerské projekty. Společným jmenovatelem pro zvýšení kvality života jsou hmotné investice, které posílí přirozený soudržný život ve vesnicích.

Opatření, která budou v rámci tohoto okruhu realizována v rámci SCLLD, mají vazbu na IROP. Vazba je bohužel velmi slabá.

2.1.3.5 Životní prostředí

Celé zájmové území je zatíženo povodňovým rizikem. Hrozba se musí řešit systematicky pro celý region ve spolupráci s dotčenými orgány a odborníky, nelze řešit jednotlivé obce odděleně. Zároveň jsou zde rizika pramenící z opakujících se suchých období v létě (riziko požárů, ohrožení biocenter a biokoridorů), která patrně souvisí se změnou klimatu. Proto na jistých úrovních je nutné se vyrovnávat s těmito změnami. Problém je na straně infrastruktury (zmeliorovaná území, nedostatečná retence). I ze zvláštního statusu území chráněného v režimu CHKO plyne velký důraz obecně na ochranu území s podporou přirozených funkcí ekosystémů.

Velkou zátěží pro život je doprava a vytápění, proto je zapotřebí modernizovat její složky takovým způsobem, aby se minimalizovaly emise (CO₂, NO_x a prach), hospodaření s energiemi apod. Nástroje k tomu jsou fondy ESIF, SFŽP, kotlíkové dotace a další. Aby byla tato opatření co nejefektivnější, měla by být podpořena tvorbou energetických plánů či koncepcí pro celé území. Konzumní přístup

v ekonomice se dnes odráží i v mentalitě lidí a jejich všeobecném povědomí – proto je zapotřebí věnovat se i environmentální výchově a vzdělávání.

Oblast životního prostředí má provazbu do SCLLD pouze prostřednictvím PRV a částečně též IROP.

2.1.3.6 Technická infrastruktura

Značná část spádových obcí či místních částí není odkanalizována a v některých oblastech chybí i vodovod. Budování této infrastruktury naráží na přírodní podmínky (pískovcové podloží apod.), pravidla CHKO ČS, a dále na problematiku finanční náročnosti výstavby z pohledu náklady na přípojku/obyvatele. Důvodem je velká sídelní roztržitost a vzdálenost malých obcí od spádových center (např. Ústěk, Liběšice). Jedním z možných řešení jsou obecní ČOV pro více domů v logické spádovosti, či využití kapacity stávajících ČOV výstavbou nových napojení. Možnosti zasíťování obcí všeho druhu na území chráněné krajinné oblasti se řeší ve spolupráci se správou CHKO. Podpora se tedy obecně musí i nadále ubírat směrem k investicím do technické infrastruktury.

Opatření pro technickou infrastrukturu nenacházejí dostatečnou oporu ve vymezení účelu ESIF. Proto v rámci implementace SCLLD je možné zaměřit se výhradně jen na možnosti IROP.

2.1.3.7 Sociální služby

Úroveň pokrytí sociálními službami je různá. Litoměřice jsou plnohodnotně pokryty. Poptávka je uspokojována i mimo území MAS. Situace se zhoršuje se zvětšující se vzdáleností od Litoměřic (např. Ústěk a okolí). Bohužel mnohá péče o stárnoucí občany je provozována nezávisle na zákoně o sociálních službách. Pobytová zařízení pro seniory na vesnicích až na výjimky absentují. Senior předčasně opouští vesnici, kde žil celý život. Protože tak jako tak bude zapotřebí nových kapacit domovů se zvláštním režimem a jiných pobytových služeb, je nutné tyto nové kapacity umisťovat i na venkov. Mezi základní překážky patří nedostatek kvalitních prostor, kde by bylo možno sociální či komunitní služby nabízet a provozovat, přestože budov je dost, byť špatné kvality. U Sociálních služeb obecně narážíme na problémy s informovaností obyvatel o nabídce služeb i překážkách v jejich využití. Proto jsou i terénní služby (např. pečovatelská služba) využívána jen okrajově. Zájem není zjevně projevován, ale ani pro poskytovatele služeb není do venkovského prostředí směřován potřebný zájem. Mezi neovlivnitelné faktory patří i cena služeb či ochota za služby platit. Generace seniorů je rozdělena na ty, kteří jsou ochotni se přestěhovat do specifických pobytových zařízení a na ty, kteří se nechtějí stěhovat a zůstávají raději sami ve svých domovech i přes nedostatečnou schopnost sebeobsluhy. Svou úlohu zde hraje i faktor nedůvěry seniorů k lidem a k cizímu prostředí. Je zapotřebí zcela změnit k sociálním službám přístup a aktivně klienty vyhledávat. Ačkoli sociální služby bude obtížné do regionu dosadit a zajistit jejich rentabilní využívání, z humánního hlediska je to nanejvýše nutné. Riziko, že stárnoucí lidé dožijí osaměle v nedůstojných podmínkách, je vysoké. Je zapotřebí hledat způsoby (samo) financování k vyšší využitelnosti sociálních služeb a dosažení regulérních certifikovaných služeb: osobní asistence, podpora samostatného bydlení, odlehčovací služba apod. Částečně lze tento problém řešit i komunitní prací, zapojením dobrovolníků, poradenstvím a vytvořením doplňkových služeb v komunitních centrech. Seniori jsou příkladem obtížně dohledatelné, motivovatelné do území rozptýlené komunity.

Opatření v rámci SCLLD mají jasnou vazbu na OP Zaměstnanost a IROP.

2.1.3.8 Zdravotnictví

Zdravotní služby ve sledovaném území jsou na dobré úrovni. Základní péči poskytují obvodní lékaři, specializovaná pracoviště jsou soustředěna do Městské nemocnice Litoměřice. Toto zařízení nabízí kvalitní služby. Podpora by měla být směřována k jejich rozšiřování, dalšímu zkvalitňování a k zefektivňování provozu nemocnice a zdravotnických zařízení. V poslední době je však problematické zejména zachování ordinací dětských a zubních lékařů, nedostatečné je zajištění zubní pohotovostní péče.

Oblast bude řešena mimo SCLLD.

2.1.3.9 Školství a vzdělávání

Množství a kapacita školských zařízení v území je dostatečné. Mateřské školy dokáží dobře zareagovat na výkyvy v poptávce rozšířením kapacity. Problémem je technický stav budov a různá úroveň vybavení škol a výuky, což již bylo zmiňováno výše v souvislosti s kvalitou života. Tyto faktory způsobují nevyrovnané naplnění kapacit ve venkovských a městských základních školách. Podporovat by se mělo nejen vybavování a modernizování provozu a budov, ale také vzdělávání učitelů. V dlouhodobém horizontu by měla vzniknout koncepce spolupráce mezi školami. Vysoký podíl dojížděky za zaměstnáním z venkova zamezuje možnosti využívat družiny, školní kluby a proto často maminky rezignují na práci a věnují se dětem. Proto je zapotřebí se zaměřovat i na opatření sladující rodinný a pracovní život a využít k tomu i školy, NNO apod.

Ve strategickém rámci je zapotřebí změnit postoj ke vzdělávání a nahlížet na něj, jako na přípravu pracovní síly a více se soustředit na uplatnitelnost kompetencí pro udržení kvalitního pracovního místa nebo sebezaměstnání. Zároveň analytická část odhalila disproporce v zájmech učňů a studentů. Vytrácející se řemeslnické, technické ale i kvalifikované zemědělské profese, které tolik patří na venkov. Proto je také zapotřebí věnovat se „řemeslnickému dorostu“ a zajistit pokračování podnikatelského ducha v malé výrobě na venkově. Opatření SCLLD se proto musí ubírat i směrem k zajištění vzdělávání. Prostor k rozvoji sektorového partnerství mezi školami, zaměstnavateli zde existuje. Dále je zapotřebí i mobilizovat dlouhodobě nezaměstnané a pokračovat v jejich rekvalifikačním a dalším profesním vzdělávání.

V rámci implementace SCLLD je nutné spoléhat se na možnosti OP Z. Jiná vazba je na OP VVV (zejména na místní akční plány vzdělávání).

2.1.3.10 Cestovní ruch, přírodní a kulturní dědictví

Podpora cestovního ruchu by měla být směřována na obnovu a podporu využití památek kulturního a přírodního dědictví a na zvyšování kvality a dostupnosti souvisejících služeb. Významnými turistickými cíli jsou rovněž památkové rezervace, které je nutné revitalizovat a udržovat. V rámci SCLLD je kulturní a přírodní dědictví pojímáno jako prostředí vytvářející podmínky pro rozvoj malého a středního podnikání.

V rámci SCLLD bude řešeno mimo programové rámce.

2.1.3.11 Podnikání

Cestovní ruch, rekreace patří stále mezi významné zdroje příjmů i lokálních podnikatelů. Vzhledem k dostatečnému počtu i rozmanitostí turistických cílů a možností rekreace, je zapotřebí i nadále podporovat rozvoj podnikání v sektoru obchodu a služeb, zejména těch, které přivádějí návštěvníky do regionu a podporují prodloužení doby jejich návštěvy. Podpora podnikání se i v minulém období implementace SPL vázala na podporu místních produktů, diverzifikaci a modernizaci zemědělského podnikání. V tomto je zapotřebí trend podpory zachovat. Přestože podmínky dotačních programů neumožní příliš podporovat návrat tradičních řemeslných výrob, je i toto prioritou SCLLD.

V souvislosti se závěry pracovních skupin SCLLD je nutné pracovat s dlouhodobě nezaměstnanými, jelikož je zapotřebí je integrovat prostřednictvím kvalitních pracovních míst, zprvu doprovázením a koučingem. V tomto se spoléhá na možnou podporu sociálního podnikání.

V rámci SCLLD bude řešeno na základě vazby tohoto okruhu na PRV a OP Z.

2.1.3.12 Brownfields

Téměř každá obec má v majetku nebo na svém území problematickou nevyužívanou budovu či objekt, (např. starý kulturní dům, uzavřené restaurační zařízení či hotel, nevyužitý zemědělský objekt apod.). Pro tyto objekty by bylo vhodné najít způsob využití například prostřednictvím centrálního informačního systému o nabízených budovách. Jako možné varianty využití se nabízí např. podnikatelské účely či přestavba na sociální bydlení.

Adresná opatření na revitalizaci brownfields ne předpokládá, proto v rámci SCLLD bude opatření řešeno pouze v rámci preferenčních kritérií.

Tabulka 33 Identifikované rozvojové potřeby v rámci vazby na strukturální politiku (ESIF)

Rozvojová potřeba	Obecná vazba na strukturální politiku	Možná vazba na integrovanou strategii
Efektivnější využívání forem APZ	OPZ (ESF)	SCLLD – OP Z
Sociální prevence	OPZ (ESF)	SCLLD – OP Z
Podpora spolkové činnosti a inkluzivních aktivit	OPZ (ESF)	SCLLD – OP Z
Podpora osidlování okrajových částí regionu	-	-
Příprava na stárnutí obyvatel	-	SCLLD – OP Z
Zvýšit atraktivitu sídel	OPŽP, IROP	SCLLD – IROP
Tvorba kvalitních pracovních míst	OPZ	SCLLD – OP Z
Budování a rehabilitace infrastruktury	IROP	SCLLD – IROP
Výstavba a rekonstrukce pozemních komunikací vč. doprovodné infrastruktury	IROP	SCLLD – IROP
Rozvoj vodní dopravní cesty	OP Doprava	-
Sociální infrastruktura	OPZ a IROP	SCLLD – OPZ a IROP
Rekonstrukce a výstavba nových vzdělávacích kapacit vč.	IROP, OPVVV	SCLLD – IROP

Rozvojová potřeba	Obecná vazba na strukturální politiku	Možná vazba na integrovanou strategii
vybavení		
Komunitní plánování soc. služeb pro celé území MAS	OPZ	SCLLD – OPZ
Rozšiřování a zkvalitňování zdravotní péče	IROP	-
Rozvoj ambulantních a terénních soc. služeb + bydlení pro seniory přímo v obcích	OPZ	SCLLD – OPZ
Podpora NNO a spolků	-	-
Podpora zaměstnávání osob ohrožených či znevýhodněných na trhu práce	OPZ	SCLLD – OPZ
Zlepšit image řemeslných oborů	OPZ	-
Společná strategie škol a zaměstnavatelů vzdělávání	OPZ	-
Záplavové/zátopové ochrany	IROP	SCLLD – IROP
Podpora ekologických zdrojů tepla a energie	„Kotlíkové dotace“, OP ŽP	SCLLD – IROP
Snižování energetické náročnosti budov	IROP, OP ŽP	SCLLD – IROP
Podpora ekologicky šetrných druhů dopravy	IROP	-
Koncepční řešení likvidace a využívání odpadů	OP ŽP	-
Ochrana území, příprava na změnu klimatu	OP ŽP, PRV	SCLLD - PRV
Podpora produkce tradičních plodin	PRV	SCLLD - PRV
Investice do zemědělských podniků	PRV	SCLLD - PRV
Podpora zpracování místní produkce	PRV	SCLLD - PRV
Podpora lokálního prodeje / propagace místních producentů	PRV	SCLLD - PRV
Podpora malých zemědělců	PRV	SCLLD - PRV
Diverzifikace činnosti zemědělců	PRV	SCLLD - PRV
Využití materiálních i lidských kapacit	-	-
Podpora sociálního podnikání	IROP, OP ŽP	SCLLD – OPZ, IROP
Podpora zachování tradiční řemeslné výroby v regionu	PRV, OPZ	-
Znovuvyžití brownfields	OPPP	-
Podpora agroturistiky	PRV	SCLLD – PRV
Budování stezek	IROP, PRV	-
Posílení marketingu	-	SCLLD – PRV
Rekonstrukce památek místního významu	-	-
Značení a budování tras	-	-

Vazba identifikovaných rozvojových potřeb je v tabulce výše stanovena dle rámcově určené podobnosti rozvojových potřeb a prioritám určených v operačních dokumentech podpořených ze zdrojů ESIF.

2.3.2 Kompilace klíčových oblastí a přenos do strategických částí SCLLD

Vzhledem k velkému rozsahu rozvojových potřeb, byly tyto zkomponovány do klíčových oblastí rozvoje, které jsou již pro účely strategické části dále dekomponovány do úrovně strategických a specifických cílů (porovnej schéma níže a obrázek č. 1 v kap. 3).

Obrázek 18 Kompilační schéma problémů a potřeb

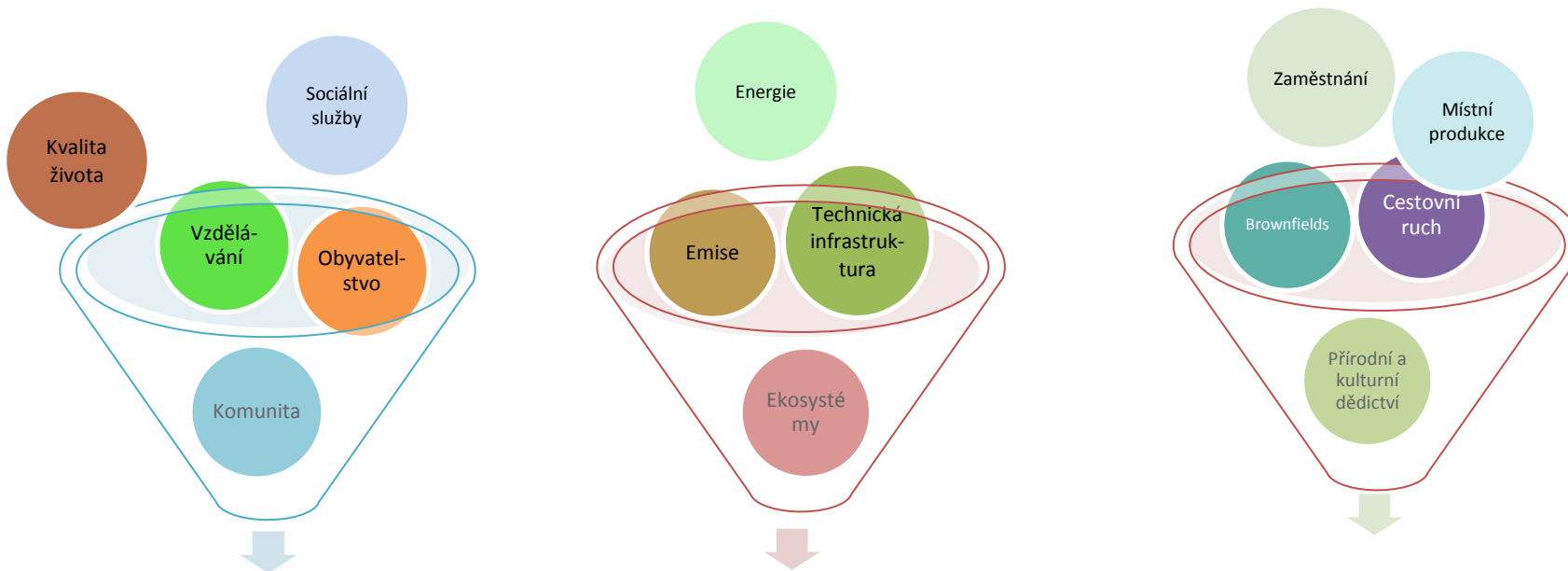

Klíčové oblasti rozvoje:	Bezpečí a jistota	Životní prostředí	Prosperita
Přenos do strategických nástrojů 	K. Atraktivní a bezpečné prostředí pro život	Ž. Prostor pro život	Z.Flexibilní a adaptabilní pracovní síla
	S. Kvalitní a dostupné služby obyvatelům		SC: P. Využití hospodářského potenciálu

Strategie komunitně vedeného místního rozvoje

MAS České středohoří 2014 - 2020



3. Strategická část



EVROPSKÁ UNIE
Evropský fond pro regionální rozvoj
Integrovaný regionální operační program



MINISTERSTVO
PRO MÍSTNÍ
ROZVOJ ČR



Východní kraj

3 Strategická část

3.1 Stanovení vize, strategických cílů, specifických cílů a opatření

Formulace vize rozvoje území reflektuje předchozí strategické dokumenty MAS (již od roku 2007) a jejich vyhodnocení. Po realizaci projektů a dalších intervencí je vize pozitivně hodnocena a nezaznamenala markantních změn. Rámcový obecný cíl tedy zůstává stejný.

I přes mnohý pokrok má náš region stále své slabé stránky a možnosti, které potřebují podpořit. Tato strategie má za cíl podpořit další rozvoj regionu, pomoci vyřešit jeho problémy a oživit venkov. Dlouhodobá vize je mírně upravena v závislosti na zkušenostech a již implementovaných opatření.

3.1.1 Strategická rozvojová vize

Důvodem ke zpracování strategie je dosažení vize. Hlavním motem je:

„ ŠŤASTNÝ A BEZPEČNÝ DOMOV“.

Strategická rozvojová vize byla předjednána v pracovních podskupinách MAS a konkretizována hlavní pracovní skupinou následovně:

Území MAS České středohoří bude v horizontu roku 2020 regionem:

- vytvářejícím výborné **bezpečné** zázemí pro šťastný a spokojený život všech generací, žijících v sociální **soudržnosti** a bohatým **komunitním** životem a posilování **jistoty** občanů v jejich přirozeném domácím prostředí
- vhodným pro bydlení v poklidném venkovském prostředí s dostatečným zázemím obchodu, služeb a sociálních služeb
- respektujícím **zemědělský** charakter, tradice a stavějícím na zásadách trvale udržitelného rozvoje s maximální šetrností k životnímu prostředí.
- jehož ekonomika zapojuje i hendikepované a je založena na rozvoji malého a středního podnikání i v zemědělství
- využívajícím a zhodnocujícím místní zdroje a tradiční zemědělské produkty
- který díky atraktivnímu krajinnému rázu, zachovalému charakteru venkovských sídel a široké nabídce kulturně-historických památek, je vyhledávaným rekreačním územím a cílovou destinací pro turisty preferující tradiční i moderní formy cestovního ruchu.

Pozn.: oproti formulacím vize v předchozích dokumentech se nově objevují pojmy: bezpečí a jistota, jak ukazuje analytická část. Vnímání bezpečnosti nabývá na intenzitě.

3.1.2 Klíčové oblasti rozvoje

V analyzovaných problémech, které byly zkompileovány v analýze problémů a potřeb (viz kap. 2.3) se dospělo k závěru, že společnými jmenovateli všech rozvojových možností území MAS je:

- **Bezpečí a jistota**
- **Prosperita**
- **Životní prostředí**

Tímto způsobem také lze shrnout požadované dopady všech opatření a požadovaných intervencí do rozvoje území MAS. Takto nazvané klíčové oblasti rozvoje území jsou „pojmovými trsy“, které na sebe váží provázané řady pojmů zjištěných zejména v kvalitativních zjišťováních. Tímto způsobem byly určeny klíčové oblasti rozvoje a nástin programových rámců v listopadu 2015 ve spolupráci se správní radou MAS a přizvanými experty (Šturalová, Kudrna).

Obrázek 19 Vztah vize a vymezených klíčových oblastí

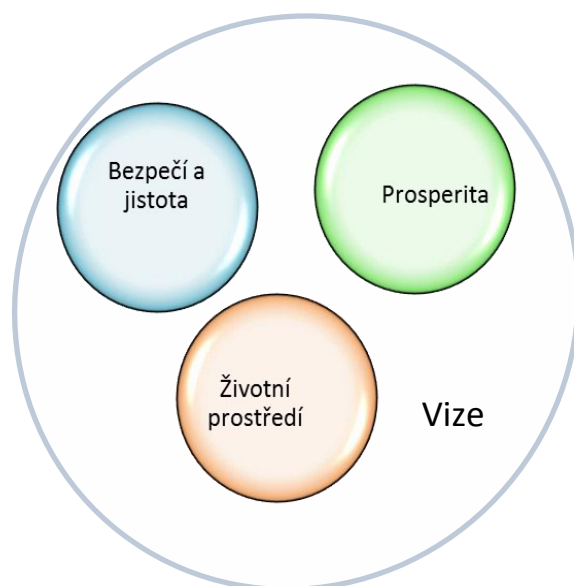

3.1.3 Strategické cíle, specifické cíle a opatření

Klíčové oblasti rozvoje (též priority) odrážejí především požadované dopady. Byly formulovány kompilováním problematiky v analytické části a odrážejí především požadované dopady intervence hierarchicky podřízených nástrojů pro řízení rozvoje.



Obrázek 20 Hierarchické uspořádání strategických nástrojů řízení rozvoje

3.1.4 Obecné principy pro realizaci strategie CLLD

Cíle strategie budou dosahovány při respektování základních principů rozvoje a to:

- Principu spolupráce (sociální soudržnost a integrita)
- Principu udržitelného rozvoje – základní principy všech 3 pilířů – tzn. Ekonomický, sociální a životního prostředí
- Principu rovných příležitostí

- Partnerství na všech úrovních a rozvoj uvnitř partnerství (mezi členy MAS) a vnější tzn. nadregionální a mezinárodní spolupráce
- Spolupráce a transparentnost

3.1.5 Principy pro stanovení preferenčních kritérií v implementaci strategie CLLD

Podpora projektů v menších obcích či místních částech
Vzhledem k alokacím přiděleným v rámci SCLLD je třeba podporovat a zacílit podporu na méně osídlené obce a místní části. Současně ale musí být splněny podmínky pro hospodárnost a účelnost vynaložených prostředků.
Soulad s horizontálními principy
Projekty musí být v souladu s horizontálními principy, protože naplňování těchto principů je jedním ze směrů SCLLD.
Preferování projektů zvyšujících zaměstnanost
Zvýšení zaměstnanosti v území je jedním ze specifických cílů - MAS zavazuje příslušnými indikátory, které je nutné naplnit.
Inovace
Preferovány budou projekty, které jsou v místě realizace inovativní nebo originální jak v oblasti investic (pořízení moderních technologií), tak v oblasti inovací v postupech, nových dosud nerealizovaných aktivitách, produktech v území apod.
Integrované a partnerské projekty
Budou preferovány projekty připravované a realizované v partnerství různých subjektů a sloužící k propojení různých aktivit, které budou prospěšné rozvoji území MAS
Mezigenerační dialog
Budou preferovány projekty, které budou klást důraz na setkávání všech generací.
Bioprodukty a ekologicky šetrné zemědělství
Budou preferovány projekty, které povedou k vytváření bio produktů.
Brownfields
Budou preferovány projekty revitalizující funkčnost zanedbaných a nevyužitých objektů
Ekologické komponenty
Budou preferovány projekty, které přispívají k poklesu emisí, snížení nároků na surovinové zdroje a k nižší produkci odpadních látek a vedlejších produktů. Nebo budou preferovány neinvestiční projekty s komponentou environmentálního vzdělávání a osvěty.
Podpora mladým a začínajícím zemědělcům/podnikatelům
Budou preferovány projekty mladých zemědělců a osob začínajících s podnikáním.

Na základě výsledků SWOT analýzy a s přihlédnutím ke specifikům území MAS zjištěným v rámci tvorby analytické části území byla navržena základní strategická linie v níže uvedené hierarchické struktuře.

Navržené nástroje řízení respektují tuto specifičnost **pro území MAS České středohoří:**

- tvorbu podmínek pro další rozvoj ekologicky šetrného zemědělství a cestovního ruchu s využitím zdejšího přírodního prostředí a kulturně-historických památek,
- tvorbu podmínek pro rozvoj podnikání s cílem podpořit zaměstnanost v regionu spolu

- s využitím místních zdrojů i zavádění inovačních postupů v tradičních výrobcích,
- rozvoj lidských zdrojů, místních iniciativ, kultury a sportu, a to s ohledem na trvale udržitelný rozvoj sídel,
- zlepšování vzhledu sídel a kultivaci prostředí,
- integrita, sociální soudržnost

Schéma níže popisuje hierarchické uspořádání návrhové části SCLLD. Strategické cíle jsou podrobněji rozpracovány do dílčích opatření (viz níže). Cíle vyjadřují, čeho chce MAS ČS pomocí svých členů a dalších participujících subjektů dosáhnout. Jejich smyslem je buď využít silných stránek a příležitostí regionu, nebo eliminovat hlavní problémy a minimalizovat důsledky potenciálních hrozeb. Pro potřeby plánu byla sestavena pětice oblastí podpory, které svým charakterem lze přiřadit do jedné ze dvou prioritních oblastí. Priority zobecňují společné jmenovatele řešení problematiky a určují základní proudy směřování podporovaných aktivit v rámci SCLLD. Vrcholem a obecným rámcem plánu je vize.

Obrázek 21 Znárodnění hierarchie řídících nástrojů

	Strategické cíle	Specifické cíle	Opatření
PROSPERITA	Z. FLEXIBILNÍ A ADAPTABILNÍ PRACOVNÍ SÍLA	Z1 Podpora zaměstnanosti Z2 Zvyšování kvality a dostupnosti vzdělávání	Z1.1 – Z1.5 Z2.1-Z2.5
	P. VYUŽITÍ HOSPODÁŘSKÉHO POTENCIÁLU	P1 Podpora MSP a sociálního podnikání P2 Podpora aktivit cestovního ruchu a rozvoj doprovodné infrastruktury P3 Podpora ochrany a rozvoje kulturního a přírodního dědictví P4 Rozvoj spolupráce pro zvyšování kompetencí MAS a její absorpční kapacity	P1.1 – P1.8 P2.1 – P2.7 P3.1 – P3.3 P4.1
Bezpečí a jistota v obcích	K. ATRAKTIVNÍ A BEZPEČNÉ PROSTŘEDÍ PRO ŽIVOT	K1. Investice do kvality fyzického prostředí obcí K2. Vybavenost pro rozvoj lidských zdrojů, volný čas a NNO K3. Moderní veřejná správa a rozvoj informačních technologií na venkově K4 Zajištění bezpečnosti	K1.1 - K1.6 K2.1 – K2.2 K3.1 – K3.3 K4.1 – K4.2
	S. KVALITNÍ A DOSTUPNÉ SLUŽBY OBYVATELŮM	S1. Podpora projektů pro zajištění sociálních potřeb v regionu S2. Rozvoj komunitních a sociálních služeb obyvatelům	S1.1 – S1.5 S2.1 – S2.5
Životní prostředí	Ž. PROSTŘEDÍ PRO ŽIVOT	Ž1. Ochrana území Ž2. Doprava a energetika Ž3. Životní prostředí – čisté, kvalitní, zdravé Ž4. Environmentální výchova a vzdělávání	Ž1.1 – Ž1.4 Ž2.1 – Ž2.4 Ž3.1 -3.5 Ž4.1 – Ž4.5

3.1.6 Strategický cíl Z. Flexibilní a adaptabilní pracovní síla

Jedním z důležitých faktorů rozvoje území je fungující ekonomika, která je základem prosperity celého území. V rámci analýz, diskusí a animací na území byly identifikovány základní problémy, které by měly být řešeny koncepčně. Na území vznikla paradoxní situace, kdy existuje vysoká nezaměstnanost v odlehlých částech regionu a současně jsou zde podnikatelé a podniky hledající odborníky zejména v řemeslných oborech. Důležitými prvky pro rozvoj ekonomiky a ekonomické síly obyvatel regionu je tedy posílení vzdělanosti a flexibility pracovní síly a podpora rozvoje podnikatelských subjektů.

Příležitostí pro rozvoj hospodářského potenciálu je především rozvoj lokálního podnikání, kterého bude docíleno podporou zemědělství, tradiční řemeslné výroby a služeb pro cestovní ruch. Zvláštní podporu je třeba věnovat rozvoji sociálního podnikání, jako nástroje pro zaměstnávání ohrožených skupin obyvatel.

Cílem je podpořit setkání poptávky a nabídky na trhu práce v regionu a tím pomoci řešit problém nezaměstnanosti. Na druhé straně je zde poptávka zaměstnavatelů po kvalifikované pracovní síle, která chybí. Tradiční výroba, řemesla z regionu mizí, neboť mladí nemají o tyto obory zájem, jedním z faktorů je nízká společenská prestiž těchto oborů mezi nimi.

Tento cíl je řešen Programovými rámci:

- IROP 5 Zvyšování kvality a dostupnosti vzdělávání

Specifický cíl Z1	Podpora zaměstnanosti
Popis cíle:	<p>Problém vysoké nezaměstnanosti bohužel vstupuje i do dalších složek života občanů a souvisí s kriminologickými faktory. Jelikož rozšířeným fenoménem v území MAS ČS je také dlouhodobá nezaměstnanost a nízká motivace, je nutné hledat nové cesty, jak zvýšit zaměstnatelnost a zaměstnanost různými pobídkami na straně uchazečů o zaměstnání i na straně potenciálních zaměstnavatelů.</p> <p>Cíl si ukládá podněcovat spolupráci mezi školami, a to již základními, s potenciálními zaměstnavateli. Vlivem všeobecného snižujícího se trendu oblíbenosti studentů vzdělávat se v řemeslných oborech i zde nastává problém se získáváním kvalifikované pracovní síly, která by dokázala naplnit potřeby regionu. Je nezbytné motivovat žáky k volbě jiných než humanitních a administrativně-obchodních oborů, kde počet absolventů převyšuje nabídku pracovních sil a uměle zvyšuje procento neúspěšných studentů při vstupu na trh práce. Cíl klade důraz na představení řemeslných oborů a poukázání na jejich jedinečnost a smysl pro region. Klesající počet absolventů v zemědělství a řemeslných oborech vede ke snižujícímu se procentu kvalifikované síly a tedy k nárůstu poptávky po kvalifikovaných a šikovných řemeslnících, kteří by tak neměli problémy získat na pracovním trhu stabilní pracovní místo.</p>
Souhrn opatření:	<p>Z1.1 Zvýšit odbornou úroveň znalostí, dovedností (podpora stáží a praxí žáků středních škol u místních podnikatelů včetně malých živnostníků)</p> <p>Z1.2 Podpora kvalifikovaných profesí v zemědělství, řemeslech a službách</p>

	<p>Z1.3 Podpora a rozvoj partnerské spolupráce při realizaci politiky zaměstnanosti na lokální úrovni</p> <p>Z1.4 „Navrácení společenské prestiže řemeslům“ - Zatraktivnění řemeslných oborů pro žáky ZŠ</p> <p>Z1.5 Tvorba pracovních míst pro dlouhodobě nezaměstnané a obtížně uplatnitelné</p>
Indikátory/jednotka	<ul style="list-style-type: none"> • Realizované projekty (počet) • Realizované stáže (počet) • Umístění sociálně a zdravotně handicapovaných v sociálních podnicích (počet) • Nárůst zájemců o řemeslné a zemědělské obory (počet) • Uzavřené kontrakty mezi školami a zaměstnavateli (počet)
Zdroje financování	<ul style="list-style-type: none"> • OP Z • PRV • OP VVV • ÚP

Specifický cíl Z2	Zvyšování kvality a dostupnosti vzdělávání
Popis cíle:	<p>Školství zejména ve venkovském prostoru je poddimenzováno. Malé školy ztrácí na své prestiži a upřednostňovány jsou školy ve městech, což ubírá potenciálu pestrého života na venkově. Proto se cíl zaměřuje na fyzické investice do škol, a to i středních a motivuje k vytváření programů i celoživotního vzdělávání.</p> <p>Patrná je i nízká míra participace škol na akcích na nabídce volnočasových programů v regionu, čímž zbytečně uniká potenciál pro sdílení vybavení, nástrojů a didaktiky a pro předávání zkušeností a efektivní práci s dětmi a mládeží.</p>
Souhrn opatření:	<p>Z2.1 Zkvalitňování výuky ZŠ a celoživotního vzdělávání</p> <p>Z2.2 Zkvalitnění a zušlechťování prostředí škol</p> <p>Z2.3 Podpora spolupráce mezi školami na všech úrovních a NNO</p> <p>Z2.4 Optimalizace kapacit předškolních, školních a mimoškolních zařízení</p> <p>Z2.5 Podpora sociální inkluze</p>
Indikátory/jednotka	<ul style="list-style-type: none"> • Realizované projekty (počet) • Soubory vybavení do škol (počet) • Sdílené či společně vytvářené programy (počet)
Zdroje financování	<ul style="list-style-type: none"> • IROP • OP VVV • MŠMT ČR

3.1.7 Strategický cíl P. Využití hospodářského potenciálu

Příležitostí pro rozvoj hospodářského potenciálu je především rozvoj lokálního podnikání, podpora zemědělství, tradiční řemeslné výroby a služeb pro cestovní ruch. Jedním z nástrojů s velkým potenciálem je i rozvoj sociálního podnikání, jako nástroje pro zaměstnávání ohrožených skupin obyvatel a možnosti udržení tradičních řemesel a výroby při životě.

Tento cíl je řešen fichemi/programovými rámci:

- IROP 2 Sociální podnikání
- PRV 1 Investice do zemědělských podniků
- PRV 2 Zpracování a uvádění na trh zemědělských produktů
- PRV 3 Projekty spolupráce

Specifický cíl P1	Podpora MSP a sociálního podnikání
Popis cíle:	<p>V zájmu rozvoje využití hospodářského potenciálu regionu je tento cíl zaměřený na podporu rozvoje podnikatelských aktivit na území MAS ČS. Pomocí diverzifikace ekonomických činností a zvýšení míry zpracování produktů, obnovy technického zařízení, zachování a rozvoje řemeslné výroby v regionu dojde k vyšší míře přidané hodnoty vzniklé přímo v regionu, která předpokládá vyšší efektivitu a využití místních zdrojů, ať již materiálních či lidských.</p> <p>Prostřednictvím podpory podnikatelů a podpory rozvoje sociálního podnikání předpokládáme velký rozvoj ekonomické činnosti a řešení významných sociálních problémů v regionu.</p>
Souhrn opatření:	<p>P1.1 Obnova strojového, zpracovatelského zařízení, infrastruktury a výrobních prostor</p> <p>P1.2 Podpora zemědělské prvovýroby a zpracování produkce a tržní úprava</p> <p>P1.3 Podpora vzniku malých a středních podniků</p> <p>P1.4 Podpora vzniku a rozvoje sociálního podnikání</p> <p>P1.5 Podpora rozvoje řemesel</p> <p>P1.6 Podpora rozšiřování ekonomických činností zemědělců</p> <p>P1.7 Podpora spolupráce na moderních a nekonvenčních marketingových a prodejních opatřeních místních výrobců a poskytovatelů služeb</p>
Indikátory/jednotka	<ul style="list-style-type: none"> • Nové/inovované produkty na trhu (počet) • Pořízení zařízení a technologie (počet) • Počet podpořených projektů (počet) • Nové/rekonstruované podnikatelské plochy (m2)
Zdroje financování	<ul style="list-style-type: none"> • PRV • IROP • OP PIK

Specifický cíl P2	Podpora aktivit cestovního ruchu a rozvoj doprovodné infrastruktury
Popis cíle:	Podpora je určena pro vybudování malokapacitních stravovacích a ubytovacích zařízení a zřízení dalšího vybavení, zejména sportovního. Podporovány budou také další doplňkové služby s turistikou a rekreací související. Při realizaci strategie by mělo být využíváno dosud nepříliš využívaného potenciálu, který představuje tok řeky Labe a vodní plochy. Rovněž tak nevyužitý potenciál představují památky a chráněná území, která je zapotřebí přiblížit návštěvníkům vytvořením kampaní či průvodcovské služby. Napojení atraktivit cestovního ruchu bude řešeno infrastrukturou komunikací a potřebného zázemí.
Souhrn opatření:	P2.1 Voda – zdroj odpočinku a rekreace - podpora vodní turistiky a doprovodné infrastruktury P2.2 Odpočinková infrastruktura a služby P2.3 Výstavba a značení tras P2.4 Infrastruktura pěší, cyklo a hipoturistiky P2.5 Budování stravovacích a ubytovacích kapacit (agroturistika) P2.6 Zvyšování jakosti služeb současných provozoven P2.7 Budování marketingových nástrojů, kampaní inomingové turistiky a služeb podporujících návštěvnost a služeb podporujících návštěvnost
Indikátory/jednotka	<ul style="list-style-type: none"> • Nová lůžka ubytovací kapacity (počet) • Nové/rozšířené/inovované služby cestovního ruchu vč. stravovacích (počet) • Délka nových/inovovaných tras (délka v km) • Nové/inovované prvky doprovodné infrastruktury cestovního ruchu (počet) • Podpořené projekty (počet) • Památkově chráněné objekty využité pro cestovní ruch (počet) • Počet nových turistických produktů a služeb
Zdroje financování	<ul style="list-style-type: none"> • PRV • OPŽP • SFDI ČR • Rozpočty obcí

Specifický cíl P3	Podpora ochrany a rozvoje kulturního a přírodního dědictví
Popis cíle:	Podpora je určena pro revitalizaci městských a vesnických památkových zón, veřejnou infrastrukturu zpřístupnění a zatraktivnění kulturního a přírodního dědictví. A dále je zapotřebí aktivně nalézat možnosti rozvoje využití a náplně památek či chráněných území, aby se mohly stát objektem turistického zájmu a zůstaly zachovány v autentické podobě. Přičemž je nutné posílit i spolupráci s místními NNO do popularizace památek, budování služeb a tvorby marketingu. Dále se podpora zaměřuje na opatření zlepšující podmínky uchovávání a zefektivnění správy sbírek, knihovnických fondů a jejich zpřístupňování.
Souhrn opatření:	P3.1 Revitalizace městských a vesnických památkových zón P3.2 Veřejná infrastruktura pro zpřístupnění a zatraktivnění kulturního a přírodního dědictví P3.3 Podpora památek UNESCO a památek na indikativním seznamu a památek na indikativním seznamu
Indikátory/jednotka	<ul style="list-style-type: none"> • Počet podpořených projektů • Zvýšení počtu návštěv
Zdroje financování	<ul style="list-style-type: none"> • PRV • MMR ČR • Min. kultury ČR • Granty Krajského úřadu Ústeckého kraje • Rozpočty obcí

Specifický cíl P4	Rozvoj spolupráce pro zvyšování kompetencí MAS a její absorpční kapacity
Popis cíle:	<p>Náplní cíle je především požadavek na využití veškerého možného potenciálu pro rozvoj území. MAS se již několik let etabluje jako významný stratég v území. Její autorita nabývá na významu. Aby i nadále byla schopna zvyšovat absorpční kapacitu území, neobejde bez zvýšení kompetencí. Zdrojem k tomu mohou být získané zkušenosti z prohlubované spolupráce na národní úrovni, EU úrovni i ve třetích zemích. Je zapotřebí využívat i všech jiných zdrojů, přenosu informací a zkušeností a společné využití znalostní základny.</p> <p>Typy předpokládaných projektů:</p> <ul style="list-style-type: none"> - Podpora činností spolupráce v rámci iniciativy LEADER - Podpora spolupráce a výměny zkušeností a příkladů dobré subjektů

	v sociální oblasti (síťování multidisciplinární spolupráce apod.).
Souhrn opatření:	P4.1 Podpora regionální a nadregionální a mezinárodní spolupráce MAS
Indikátory/jednotka	<ul style="list-style-type: none"> • Počet realizovaných projektů partnerství • Počet zapojených subjektů
Zdroje financování	<ul style="list-style-type: none"> • PRV, článek 44

3.1.8 Strategický cíl K. Atraktivní a bezpečné prostředí pro život

Cíl se obrací zejména na cílovou skupinu obyvatel venkovského území regionu MAS České středohoří. Zaměřuje se zejména na investiční opatření postihující municipální vybavenost. Po kvalitní infrastruktuře a esteticky příjemnému vzhledu obcí je stále velká poptávka. Se stále zvyšující se náročností na administrativní práci obecních úřadů je do rámce cíle zapojen požadavek na modernizaci veřejné správy, která pomůže nejen obcím bez uvolněného starosty.

Jelikož v regionu je, jak prokazujeme v analytické části, velmi silný spolkový život a neformální zájmová uskupení, považujeme za důležité i nadále rozvíjet zázemí a vybavenost pro volný čas. Pro pocit jistoty je zapotřebí zabezpečit bezpečnost na vyšší úrovni. S tímto požadavkem přichází třetí specifický cíl.

Cíl bude částečně naplněn pomocí programového rámce:

- **OPZ 1 Sociální začleňování a podpora komunitní soudržnosti**

Specifický cíl K1	Investice do kvality fyzického prostředí obcí
Popis cíle:	Cíl podporuje projekty zlepšující municipální funkce obcí související s životem na venkově. Je potřeba zkvalitňovat a zajistit výstavbu technické infrastruktury na celém území regionu. Jedná se o infrastrukturu v oblasti silnic, chodníků, kanalizace, veřejného osvětlení, vody, plynu. Nedílnou součástí je i zvyšování bezpečnosti silničního provozu v obcích a podpora cyklo dopravy v návaznosti na možnost dojížděky za prací, službami a do škol.
Souhrn opatření:	K1.1 Obnova místních komunikací III. a IV. třídy K1.2 Instalace prvků zvyšující bezpečnost osob i hendikepovaných při pohybu na pozemních komunikacích, instalace bezbariérových prvků K1.3 Budování/udržování cyklotras/stezek v rámci dopravy za prací, škol a za službami K1.4 Budování a obnova sítí technické infrastruktury (voda, kanalizace, plyn) K1.5 Parkové úpravy, výdaje na výsadbu a revitalizaci municipální zeleně, nákup techniky pro údržbu zeleně K1.6 Podpora rekonstrukce a revitalizace veřejného osvětlení k snížení energetické náročnosti.
Indikátory/jednotka	<ul style="list-style-type: none"> • Podpořené projekty (počet) • Délka nových/rekonstruovaných vedení sítí (délka v km) • Nové prvky venkovního mobiliáře (počet) • Technika na údržbu zeleně (počet) • Plocha nových/obnovených veřejných prostranství vč. zeleně (m²) • Množství rekonstruovaného/nového veřejného osvětlení (ks)
Zdroje financování	<ul style="list-style-type: none"> • IROP • OPŽP • Program obnovy venkova Ústeckého kraje • MMR ČR

	<ul style="list-style-type: none"> • Rozpočty obcí
Specifický cíl K2	Vybavenost pro rozvoj lidských zdrojů, volný čas a NNO
Popis cíle:	<p>Potenciál dynamicky se rozvíjející spolkové činnosti je svazován nevhodným či kapacitou nedostačujícím hmotným zázemím. Náprava posílí tyto spolky i jednotlivce v budování otevřené občanské společnosti. Záměrem je podpora lepších příležitostí občanů všech věkových kategorií k realizaci svých kulturních, vzdělávacích a jiných sociálních potřeb všech věkových kategorií a vyrovnání podmínek života na venkově a ve městě.</p> <p>V zájmu pestrosti života na venkově se zvýší nabídka co nejvíce přizpůsobená svým uživatelům, a tím se docílí vyšší kvality života v území MAS České středohoří. Příznivé dopady realizace opatření níže uvedených je možné očekávat rovněž v další aktivizaci obyvatelstva a kvalifikaci přinášející vyšší přizpůsobivost třeba i pro potřeby trhu práce.</p>
Souhrn opatření:	<p>K2.1 Výstavba, rekonstrukce a vybavení budov v oblasti kulturní, zájmové, vzdělávací, volnočasové, spolkové, sportovní, sociální, komunitní aj. vybavenosti</p> <p>K2.2 Nákup vybavení pro zařízení (viz výše)</p>
Indikátory/jednotka	<ul style="list-style-type: none"> • Podpořené projekty (počet) • Rekonstruované objekty občanského vybavení a služeb (počet) • Rekonstruované funkční objekty občanského vybavení (m2) • Počet souborů vybavení (počet) • Plocha nových/obnovených areálů občanského vybavení (m2)

Specifický cíl K3	Moderní veřejná správa a rozvoj informačních technologií na venkově
Popis cíle:	<p>Cíl sdružuje projekty zlepšující funkci úřadů místních samospráv a zajištění výměny informací s občany, organizacemi a jinými veřejnými institucemi za účelem zvyšování efektivity vnitřního fungování a poskytování rychlých, dostupných a kvalitních informačních služeb.</p>
Souhrn opatření:	<p>K3.1 Aplikace e-governmentu, podpora vzniku datových úložišť</p> <p>K3.2 Rozšiřování veřejného (volně šířeného) internetu</p> <p>K3.3 Pořizování územních plánů, studií a rozvojových koncepcí a jejich převod do informačních nástrojů za účelem jejich zveřejnění</p>
Indikátory/jednotka	<ul style="list-style-type: none"> • Podpořené projekty (počet) • Nové aplikace informačních nástrojů/systémů (počet) • Zařízení volného šíření internetu (počet)
Zdroje financování	<ul style="list-style-type: none"> • IROP • OP Z

	<ul style="list-style-type: none"> • MV ČR
Specifický cíl K4	Zajištění bezpečnosti
Popis cíle:	Region je dle analýz problematický a pocit obyvatel též není pozitivní. Cíl uvádí do regionu požadavek na konkrétní opatření v sociální prevenci. Je zapotřebí zřídit speciální profese zmírňující sociální napětí a zajišťující bezbariérový kontakt s úřady. Zejména v sociálně znevýhodněném prostředí je nutné zajistit preventivní programy a zmírnit naléhavost návykových podnětů.
Souhrn opatření:	<p>K4.1 Zavádění bezpečnostních a preventivních programů a opatření</p> <p>K4.2 Podpora koordinačních platforem pro řešení problematiky bezpečnosti v sociálně problematických lokalitách a lokalitách ohrožených sociálním vyloučením</p> <p>K4.3 Preventivní programy</p>
Indikátory/jednotka	<ul style="list-style-type: none"> • Realizované projekty a programy/počet • Podpořené osoby (počet) • Podpořené osoby ze znevýhodněného prostředí (počet) • Vytvořená pracovní místa – sociální asistent (počet)
Zdroje financování	<ul style="list-style-type: none"> • MV ČR • ÚP • OP Z

3.1.9 Strategický cíl S. Kvalitní a dostupné služby obyvatelům

Dle výsledků analytik a animací je pro území MAS charakteristické plné pokrytí službami v přirozeném centru regionu, tzn. ve městě Litoměřice. Zvětšující se vzdálenost od centra znamená zmenšující se pokrytí sociálními službami. Některé obce se snaží toto suplovat svými prostředky. V tomto případě je cílem podpora rozšíření a zkvalitňování sociálních služeb i do vzdálenějších oblastí, které jsou ohrožené sociálním vyloučením. Komunitní život na venkově je také nerovnoměrný, záleží na aktivitě obyvatel. Někde dokonce i chybí. Je proto důležité podpořit zakládání a provoz komunitních (polyfunkčních) center.

Tento cíl je řešen programovými rámci:

- **IROP 4** Komunitní centra a sociální služby
- **OPZ 1** Sociální začleňování a podpora komunitní soudržnosti

Specifický cíl S1	Podpora projektů pro zajištění sociálních potřeb v regionu
<p>Popis cíle:</p>	<p>Předmětem podpory je zprostředkování nabídky poskytovatelů sociálních služeb koncentrujících se ve městech a uspokojení poptávky po sociálních službách a zdravotní péči v odlehlých venkovských sídlech. Důraz je kladen na prevenci sociálně patologických jevů, ohrožení jednotlivců či skupin.</p> <p>Jelikož potřeba po sociálních a zdravotních službách není dobře zmapována, přichází cíl s požadavkem nejen na rozšíření sociálních služeb, ale také s požadavkem na jejich systémové plánování a odhadování poptávky.</p> <p>Potenciální klienti služeb (např. senioři) nejsou dostatečně informováni, nemají návyky je užívat, a tak je jejich životní úroveň nižší spolu s klesajícími možnostmi sebeobsluhy.</p>
<p>Souhrn opatření:</p>	<p>S1.1 Podpora regionálního plánování sociálních a zdravotních služeb S1.2 Podpora vzniku, rozvoje a provozu sociálních služeb a komunitních center S1.3 Informační kampaň, zvýšení povědomí veřejnosti o poskytovaných sociálních službách a službách souvisejících a cílových skupinách KPSS</p>
<p>Indikátory/jednotka</p>	<ul style="list-style-type: none"> • Podpořené projekty (počet) • Podpořené osoby (počet) • Podpoření poskytovatelé služeb (počet) • Podpořené programy prevence (počet)

Specifický cíl S2	Rozvoj komunitních a sociálních služeb obyvatelům
Popis cíle:	Cíl se zaměřuje na podporu provozu a zabezpečení správného fungování sociálních služeb. Po stránce materiální i provozní je zapotřebí zabezpečit nabídku sociálních služeb a také polyfunkčních komunitních center.
Souhrn opatření:	<p>S2.1 Infrastruktura a vybavení komunitních a polyfunkčních center apod. pro různé cílové skupiny ohrožené sociálním vyloučením, snižováním životní úrovně, začlenění do společnosti</p> <p>S2.2 Podpora vybudování zázemí pro ambulantní a terénní služby</p> <p>S2.3 Stavební obnova budov, objektů nebo jejich částí v oblasti sociální a zdravotnické infrastruktury</p> <p>S2.4 Podpora udržení a rozvoj INKLUZIVNÍHO bydlení (Pořízení bytů a bytových domů pro sociální bydlení)</p>
Indikátory/jednotka	<ul style="list-style-type: none"> • Kapacita služeb a sociální práce (počet klientů) • Podpořené projekty (počet) • Rekonstruované objekty občanského vybavení a služeb (počet) • Rekonstruované funkční objekty občanského vybavení - plocha (m2) • Nově registrované/rozšířené sociální služby (počet) • Počet souborů vybavení (počet)

3.1.10 Strategický cíl Ž. Životní prostředí

Oblast životního prostředí je v regionu spojena zejména s existencí CHKO České středohoří a průtokem řeky Labe (soutokem s Ohří). Strategický cíl je zaměřen na podporu ozdravování prostředí, šetrných řešení dopravy a energetiky, zacházení s odpady. Důležitou součástí je osvěta. Území je nutno systematicky chránit proti živelným pohromám.

Tento cíl je řešen Programovými rámci:

- **IROP 1:** Ochrana území - vybavenost IZS

Všechna opatření, která nebudou podporována v rámci Programových rámců, budou řešena dle dotačních možností EU nebo ČR, popřípadě společnými projekty aktérů z území. MAS v těchto případech bude nápomocna žadatelům v rámci svých animačních aktivit.

Specifický cíl Ž1	Ochrana území
Popis cíle:	Cíl je zaměřen na podporu preventivních opatření v krajině a připravenost na ochranu území, obcí a jejich obyvatel před přírodními vlivy jako jsou povodně, zátopy, sněhové kalamity, sucho apod.
Souhrn opatření:	Ž1.1 Vybavenost a modernizace složek integrovaného záchranného systému Ž1.2 Podpora zavádění systematické povodňové, zátopové, záplavové ochrany v intravilánu a ve volné krajině Ž1.3 Podpora retence vody v krajině Ž1.4 Zpracování územních studií pro koordinovanou ochranu krajiny
Indikátory/jednotka	<ul style="list-style-type: none">• Počet nové techniky a věcných prostředků složek IZS• Počet nových a modernizovaných objektů sloužících složkám IZS• Plocha území pokrytá územní studií (km²)
Zdroje financování	<ul style="list-style-type: none">• IROP• OPŽP• MV ČR• MMR ČR

Specifický cíl Ž2	Doprava a energetika v regionu
<p>Popis cíle:</p>	<p>Sektor veřejná energetika a výroba tepla spolu se sektorem dopravy je jedním z nejdůležitějších zdrojů prekursorů emisí. Za účelem zeslabení individuální autodopravy je nutné vytvořit alternativu fungujícím a pružným systémem mobility propojujícím centra s venkovem. K tomu přispěje integrovaný systém dopravy a koncepční řešení návazné dopravní obslužnosti.</p> <p>Podpora energeticky úsporných řešení ve veřejných budovách, domácnostech a firmách. Účelem finanční podpory v rámci tohoto cíle je přechod na nízkouhlíkové hospodářství podporou energetické účinnosti inteligentních a koncepčních systémů hospodaření s energií a využíváním energie z obnovitelných zdrojů. Vlivem realizace opatření tohoto cíle dojde k úsporám energie a ke snížení konečné spotřeby energie. Sekundárně tak dojde ke snížení produkce emisí.</p>
<p>Souhrn opatření:</p>	<p>Ž2.1 Podpora integrovaného systému dopravy Ž2.2 Podpora ekologické/nízkoemisní dopravy Ž2.3 Podpora tvorby Plánů udržitelné mobility měst, svazků obcí a firem Ž2.4 Opatření pro snížení energetické náročnosti budov, výměny topných systémů, využití ekonomicky efektivních obnovitelných zdrojů ve veřejných budovách, domácnostech, místních firmách Ž2.5 Podpora energetického managementu a využití ICT technologií (dálkové odečty, systémy řízení a vyhodnocování spotřeby energie) Ž2.6 Podpora nové výstavby veřejných budov v pasivním standardu a budov s téměř nulovou spotřebou energie Ž2.7 Podpora tvorby energetických koncepcí a energetických plánů měst a obcí, či svazku obcí Ž2.8 Podpora budování lokálních (decentralizovaných) systémů zásobování energií</p>
<p>Indikátory/jednotka</p>	<ul style="list-style-type: none"> • Realizované plány mobility (počet) • Realizované prvky integrovaného systému dopravy (počet) • Úspory CO², NO^x, SO², prachových částic PM^{xx} (µg.m³) • Energetické úspory • Počet podpořených projektů
<p>Zdroje financování</p>	<ul style="list-style-type: none"> • OPŽP • MŽP ČR • Program přeshraniční spolupráce ČR – SASKO

Specifický cíl Ž3	Životní prostředí - čisté, kvalitní, zdravé, péče o krajinu
Popis cíle:	Základním cílem je zastavení úbytku biologické rozmanitosti a degradace ekosystémů.
Souhrn opatření:	<p>Ž3.1 Odstraňování černých skládek, sanace skládek (odstranit nepovolené skládky a rekultivovat staré skládky) + zavádět preventivní opatření proti vzniku nových černých skládek</p> <p>Ž3.2 Zvyšování efektivity sběru tříděného odpadu, jeho zpracování a využívání</p> <p>Ž3.3 Zavádění opatření pro posílení/zachování biodiverzity</p> <p>Ž3.4 Podpora výsadby původních dřevin</p> <p>Ž3.5 Rozvoj systému čištění odpadních vod a jejich svodu a rozvodů pitné vody</p>
Indikátory/jednotka	<ul style="list-style-type: none"> • Rekultivované/odstraněné skládky (počet) • Navýšení druhotně využitelných surovin z tříděného odpadu (t) • Plocha nádrží, mokřadů a jiných zařízení retence vod v krajině i obcích (ha) • Realizovaná opatření pro posílení/zachování biodiverzity (počet) • Zvýšení podílu ekvivalentních obyvatel na celkový objem čištěných vod (%)
Zdroje financování	<ul style="list-style-type: none"> • OPŽP • MŽP ČR

Specifický cíl Ž4	Environmentální výchova a vzdělávání
Popis cíle:	Ve vztahu k životnímu prostředí hraje uvědomělost i cit jednotlivce velkou roli. Vzhledem ke stavu krajiny, lidských obydlí, způsobu chování ke krajině nelze v území MAS ČS předpokládat vysokou míru environmentální uvědomělosti obyvatel ani návštěvníků. Cíl se proto zaměřuje na práci s těmito cílovými skupinami, aby zmírnil vliv negativního chování jednotlivců na složky životního prostředí.
Souhrn opatření:	<p>Ž4.1 Propagace a ochrana CHKO České středohoří – šetrný turismus a návštěvnost</p> <p>Ž4.2 Osvětové akce a kampaně v oblasti energetiky, dopravy a ochrany životního prostředí</p> <p>Ž4.3 Začlenění vzdělávacích programů energetiky, dopravy a ochrany životního prostředí do výuky základních, středních, odborných škol</p> <p>Ž4.4 Vzdělávací programy pro zástupce veřejné správy, příspěvkových organizací a místních podnikatelů v oblasti energetiky, dopravy a ochrany životního prostředí</p> <p>Ž4.5 Kulaté a diskusní stoly pro veřejnost k tématům energetiky, dopravy a ochrany životního prostředí</p>
Indikátory/jednotka	<ul style="list-style-type: none"> • Realizované projekty/akce/programy (počet) • Podpořené osoby – příjemci podpory (počet)
Zdroje financování	<ul style="list-style-type: none"> • OPŽP, MŽP ČR

3.2 Popis integrovaných a inovativních rysů strategie

3.2.1 Inovační rysy strategie:

Inovační povaha z všeobecně vnímaného pohledu vzniku a poslání MAS spočívá především v tom, že:

- rozdělení dotačních prostředků určených na rozvoj území bude zohledňováno se znalostí podmínek přímo v místě určení;
- je využíváno metod vzájemně kombinujících lidské a finanční zdroje. Bude využíváno vyšší úrovně spolupráce podnikatelských, veřejných a neziskových subjektů, což povede k efektivnímu využití lidského a i ekonomického potenciálu daného území;
- je vytvářena organizace, která plánovaně a cíleně sdružila všechny nezávislé subjekty ze všech rozhodujících oblastí;
- prostřednictvím této organizace se zvýší podíl občanů na řízení a rozhodování o všech otázkách rozvoje života v oblasti.

Díky realizaci SCLLD bude podporováno řešení dílčích potřeb území, které bude doplněno o prvek celoregionálního dopadu, který umožní koordinovat celkový rozvoj území.

3.2.1.1 Výčet inovačních atributů:

- Zhodnocení místní produkce, zajištění přidané hodnoty již v rámci regionu - snahou je obnova těch výrobních a zpracovatelských činností, které využijí místní zdroje a zajistí přidanou hodnotu místní produkci. Spolu s obnovou tradičních aktivit budou na trh uvedeny nové výrobky a služby specifické pro dané území. Cílem je i podpora podnikatelské aktivity zemědělců v nezemědělských činnostech, jako je např. agroturistika, eko-agroturistika. V zájmu realizátorů je aplikace inovačních přístupů při rozvoji podnikatelských aktivit v řemeslné výrobě a dalších činnostech.
- Snaha o propojení dílčích záměrů a projektů v území MAS Českého středohoří – efektivní využití tradičních zdrojů území se stávajícím potenciálem

Jako příklad lze uvést:

Možnost úzké spolupráce místních samospráv s neziskovými organizacemi a využití této spolupráce jak při samotném rozvoji a propagaci měst a obcí, tak při poskytování služeb ze strany NNO, např. v oblasti sociální péče, v prevenci kriminality, v oblasti společného zlepšování nabídek volnočasových aktivit dětí a mládeže v obcích apod.

- Participace veřejnosti na rozvoji regionu - netradiční způsoby řízení, zapojení místních obyvatel do rozhodovacího procesu a realizace záměrů.

3.2.1.2 Přínos a účinnost uvedených inovací

Největším přínosem strategického plánu je vybudování organizační struktury pracující na principu partnerství a spolupráce všech místních aktérů rozvoje území. Řada podporovaných aktivit bezprostředně navazuje na investiční činnosti jednotlivých obcí. MAS České středohoří tak působí jako koordinační orgán pro rozhodující aktivity realizované v dotčeném území a poskytuje všestrannou podporu při řešení místních rozvojových záměrů.

3.2.1.3 Účinnost inovací a inovačních postupů

Je garantována procesem směřujícím k tvorbě tohoto Strategického plánu – efektivnost použitých nových způsobů komunikace a spolupráce, stejně jako funkčnost netradičních spojení orgánů, organizací i jednotlivců je v současné chvíli již ověřena.

Udržitelnost inovací - souběžně s postupným zvyšováním kvality života v zájmovém území a se stabilizací lidského, technického i ekonomického potenciálu, lze předpokládat, že inovační metody a postupy, kterými byla tato zvýšená kvalita dosahována, dostatečně prokáží oprávněnost jejich užití a tím i udržitelnost jejich aplikace do budoucna.

3.2.1.4 Udržení stávající situace tam, kde to funguje, aneb Co se povedlo

Místní akční skupina zvolila formu zpracování strategie rozvoje vlastními silami, pouze za pomoci některých odborníků, záměrně právě proto, aby byl využit potenciál vlastních lidských zdrojů uvnitř MAS a aby bylo zaručeno, že zpracovatelé projektu jsou dokonale seznámeni s místními podmínkami. Pro další vyvážený rozvoj v území MAS je důležité identifikovat stávající oblasti, které již fungují a mohou být přínosem pro sdílení příkladů dobré praxe. Dobrým příkladem je spolupráce obcí v rámci mikroregionů na realizaci společných projektů. MAS s obcemi připravují společný projekt na zvýšení bezpečnosti v obcích. Dále existuje spolupráce s pořadatelem výstavy Zahrada Čech v Litoměřicích a potenciál rozvíjet podporu a propagaci místních producentů v rámci organizovaných výstav. Propagace území – Destinační agentury České středohoří – přivedla mnoho dalších návštěvníků.

3.2.2 Integrační prvky

Propojování aktérů na území je velmi důležité. Jednou z rolí MAS je i toto. V rámci zpracování SCLLD bylo i poznání záměrů či problémů na území. MAS je jedním z důležitých informačních uzlů, kde se mohou potkávat ti, co problémy mají a ti co je umí řešit. Jako bonus lze vnímat možnosti získání finančních prostředků ze zdrojů MAS.

Integrace bude realizována především těmito aktivitami:

- vzájemná spolupráce v rámci místní akční skupiny
- spolupráce mezi různými aktéry na daném území – v rámci projektu spolupráce bude realizován projekt na podporu místních producentů – medializace, propagace a vytváření společných projektů přesahujících „vnitřní hranice“
- společná reprezentace navenek (spolupráce s jinými MAS, vyjednávání s obcemi s rozšířenou působností, s orgány kraje apod.),
- společná propagace území

3.2.2.1 Integrační prvky ve strategii SCLLD (provázanost)

Strategie byla vytvořena jako integrovaná. Tj. cíle a opatření, kterými stimuluje a orientuje směr rozvoje území, jsou vzájemně provázané věcně, časově, a územně. Integrační prvky pro účely této strategie lze charakterizovat v

- a) v horizontální logice – kterou určuje především hierarchické uspořádání opatření dle strategických a specifických cílů. Hierarchie cílů vyplývá ze schématu uvedeného v počátku této kapitoly (obrázek č. 22).
- b) vertikální logiku integrované strategie je možné popsat na základě věcné příbuznosti, vzájemném synergickém efektu opatření. Vzájemná provázanost opatření je graficky

znázorněna v tabulce níže, kdy párově bylo posouzeno všech 78 opatření každé s každým a vyhodnocena vzájemná provázanost.

- c) ve vertikální logice určujeme vazbu dle věcné příbuznosti, požadovaných dopadů a synergickým efektům k cílům operačních programů. Tuto vazbu též graficky znázorňuje tabulka níže.

3.2.2.2 Územní provázanost

Z územního hlediska jsou všechna opatření vázána k oblasti MAS České středohoří. Přesah dopadů je možný zejména v oblasti životního prostředí, kdy vlivem diverzifikací a ozdravení ekosystému může dojít k snižování znečištění vodních toků a rozšiřováním oblasti výskytu rostlin a živočichů.

3.2.2.3 Časová provázanost

Implementační období, kdy budou moci být realizovány projekty je do 30. 6. 2023 (pravidlo n+3). V rámci tohoto období bude uplatněno principu koncentrace zdrojů, které umožní synergii projektů, které jsou věcně provázány.

3.2.2.4 Příklad projektu se synergickým účinkem:

Příklad 1: Projekt: Značení turistické trasy s vybudováním odpočinkových míst. Předkladatelem je obec. Výstupem projektu jsou 3 km vycházkových značených tras s 2 odpočívkami a 4 informačními tabulemi. Projekt se primárně váže k opatření 2.3 Výstavba a značení tras. Jelikož však na projektu spolupracují dvě základní školy, sekundární vazbu má i na opatření Z2.3 Podpora spolupráce mezi školami na všech úrovních a NNO. Školy vytvořily texty na informační tabule, které vybavily fotografiemi a obrázky a základními vlastivědnými informacemi o obcích, které trasa propojuje. Tabule také upozorňují na zvláštnosti ochrany území CHKO.

Příklad 2: Projekt: podpora sociálního podnikání ve zpracování zemědělských produktů. Žadatel předkládá projekt pro vytvoření provozu pálenice a sušárny ovoce. Zavazuje se vytvořit tři pracovní místa pro osoby sociálně vyloučené nebo sociálním vyloučením ohrožené. Dotaci požaduje na nákup strojů a zařízení z PRV. Podporu neinvestiční pro vytvoření pracovních míst v rámci OPZ a doprovázení osob v zaměstnání (vzdělávání, motivace apod.). Projekt má pozitivní dopady na zaměstnanost obtížně uplatnitelných osob na trhu práce a zároveň podporuje tradiční výrobu v regionu, proto lze vysledovat provázanost mezi opatřeními: Z1.5 Tvorba pracovních míst pro dlouhodobě nezaměstnané a obtížně uplatnitelné, Z1.2 Podpora kvalifikovaných profesí v zemědělství, řemeslech a službách, P1.1 Podpora zemědělské prvovýroby a zpracování produkce, P1.3 Podpora vzniku malých a středních podniků, P1.4 Podpora vzniku a rozvoje sociálního podnikání.

3.3 Vazba na strategické dokumenty

Dochází k souladu mezi existujícími strategiemi a zpracovávanou Strategii komunitně vedeného místního rozvoje území MAS České středohoří.

3.3.1 Strategické dokumenty na krajské úrovni

Program rozvoje Ústeckého kraje pro období 2014 – 2020

PR ÚK – akční plán	Cíle SCLLD MAS České středohoří
Podpora podnikání malých firem v ÚK	Investice do zemědělských podniků, Rozvoj nezemědělských činností, Podpora vzniku a rozvoje sociálního podnikání, Zaměstnanost a adaptabilita pracovní síly, Podpora vzniku a propagace malých a středních podniků a sociálního podnikání.
Podpora řemesel	Rozvoj nezemědělských činností, Podpora vzniku a propagace malých a středních podniků a sociálního podnikání.
Podpora činnosti destinačních agentur, Udržitelný cestovní ruch	Podpora aktivit cestovního ruchu a rozvoj doprovodné infrastruktury
Zvýšení zaměstnanosti cílových skupin	Vyšší úroveň podpory zaměstnanosti
Sociální a zdravotnické služby	Podpora projektů pro zajištění sociálních potřeb v regionu, Rozvoj sociálních a komunitních služeb v regionu,
Zefektivnění vzdělávacího systému	Zvyšování kvality a dostupnosti vzdělávání,
Kultura, sport a volný čas	Vybavenost pro rozvoj lidských zdrojů, volný čas a NNO, Podpora aktivit rozvoje neziskových organizací v obcích.
Efektivní veřejná správa	Moderní veřejná správa a rozvoj informačních technologií na venkově
Podpora modernizace lokálních topenišť na pevná paliva, Kvalita životního prostředí	Energetika – soběstačná, nízkouhlíková a ekonomicky efektivní, Životní prostředí – čisté, kvalitní, zdravé. Environmentální výchova a vzdělávání

Strategie rozvoje lidských zdrojů Ústeckého kraje

Cíle a opatření	Cíle SCLLD MAS České středohoří
Podpora vzniku nových pracovních míst, Podpořit organizace pracující s méně přírůbivými občany – služby zaměstnanosti, Podpořit zahájení a rozvoj živnostenského podnikání	Vyšší úroveň podpory zaměstnanosti, Podpora aktivit rozvoje neziskových organizací v obcích, Podpora vzniku a rozvoje sociálního podnikání, Zaměstnanost a adaptabilita pracovní síly.
Podpora vytváření podmínek pro další zkvalitnění výuky, Vytvoření souboru nástrojů k motivaci a zabezpečení kvalitní čtenářské, matematické, jazykové a informační gramotnosti	Zvyšování kvality a dostupnosti vzdělávání

absolventů základního vzdělávání	
Zlepšení podmínek pro uživatele sociálních služeb, Zmapování současného stavu budov a zázemí zařízení sociálních služeb a jejich případná rekonstrukce; zázemí pro vzdělávací aktivity v oblasti sociálních služeb	Rozvoj sociálních a komunitních služeb v regionu, Sociální začleňování a podpora komunitní soudržnosti

Strategie udržitelného rozvoje Ústeckého kraje 2006-2020

Cíle a opatření	Cíle SCLLD MAS České středohoří
Rozvoj nových a stávajících malých a středních podniků s růstovým a inovativním potenciálem a se sídlem v Ústeckém kraji.	Investice do zemědělských podniků, Rozvoj nezemědělských činností, Podpora vzniku a rozvoje sociálního podnikání, Zaměstnanost a adaptabilita pracovní síly, Podpora vzniku a propagace malých a středních podniků a sociálního podnikání.
Rozvojem tradičních odvětví primárního sektoru v Ústeckém kraji (zemědělství, lesnictví, rybolov), zajišťujících udržitelné využívání krajiny, umožnit rozvoj následného zpracovatelského průmyslu ve venkovských oblastech kraje tak, aby výsledné produkty určené k místní spotřebě i k exportu měly co největší přidanou hodnotu.	Investice do zemědělských podniků, Uvádění zemědělských produktů na trh
Vytvoření a rozvoj základní i doplňkové infrastruktury cestovního ruchu včetně destinačního managementu a příslušných služeb	Podpora aktivit cestovního ruchu a rozvoj doprovodné infrastruktury
Rozvoj zaměstnanosti a zaměstnavatelnosti občanů v Ústeckém kraji.	Vyšší úroveň podpory zaměstnanosti, Podpora vzniku a rozvoje sociálního podnikání, Zaměstnanost a adaptabilita pracovní síly.
Průběžně a systematicky vytvářet podmínky pro zvyšování vzdělanosti a kvalifikace obyvatelstva Ústeckého kraje v souvislosti se zvýšením konkurenceschopnosti na trhu práce.	Zvyšování kvality a dostupnosti vzdělávání
Posilování sociálního kapitálu Ústeckého kraje. Zlepšení reprodukčního chování, dostatečná integrace minoritních skupin obyvatelstva a omezení výskytu sociálně nežádoucích jevů v populaci Ústeckého kraje.	Sociální začleňování a podpora komunitní soudržnosti
Zvyšování kvality ovzduší v souvislosti s prevencí ochrany zdraví obyvatelstva snižováním produkce emisí znečišťujících látek ze stacionárních a liniových zdrojů znečišťování ovzduší.	Energetika – soběstačná, nízkouhlíková a ekonomicky efektivní, Životní prostředí – čisté, kvalitní, zdravé.
Efektivní a dostatečně rychlá revitalizace nevyužívaných zdevastovaných ploch a objektů ("brownfields") Ústeckého kraje	Investice do kvality fyzického prostředí obcí
Snížení produkce odpadů a předcházení jejich vzniku společně s důrazem na environmentálně šetrné nakládání s odpady.	Životní prostředí – čisté, kvalitní, zdravé.

Vytváření grantových programů Ústeckého kraje na podporu aktivit nestátních neziskových a dalších organizací směřujících k prosazování konkrétních principů udržitelného rozvoje v praxi. Zejména v souvislosti se zvyšováním informovanosti veřejnosti o oblasti životního prostředí a udržitelného rozvoje.	Podpora aktivit rozvoje neziskových organizací v obcích, Vybavenost pro rozvoj lidských zdrojů, volný čas a NNO, Environmentální výchova a vzdělávání.
---	--

Regionální inovační strategie Ústeckého kraje

Cíle a opatření	Cíle SCLLD MAS České středohoří
<u>Odborníci do škol</u> - prezentace současných poznatků a popularizace vybraných oborů na základních školách, popularizace technických a přírodovědných oborů, <u>Atraktivní věda</u> - prezentace moderních vědeckých metod a postupů v atraktivním interaktivním pojetí.	Zvyšování kvality a dostupnosti vzdělávání
Technické a přírodovědné volnočasové aktivity	Vybavenost pro rozvoj lidských zdrojů, volný čas a NNO
<u>Inovativní veřejná správa</u> hledání inovativních řešení a zadávání projektů v oblastech: <ul style="list-style-type: none"> • technická infrastruktura (voda, odpady, energetické sítě); • doprava; • sociální a zdravotní problematika; • urbanismus, rozvoj sídel; • ochrana životního prostředí, archeologie a památková péče; • e-government. 	Moderní veřejná správa a rozvoj informačních technologií na venkově
Moderní a efektivní sociální služby	Rozvoj sociálních a komunitních služeb v regionu
Zlepšení přístupu k vysokorychlostnímu internetu	Moderní veřejná správa a rozvoj informačních technologií na venkově

Dlouhodobý záměr vzdělávání a rozvoje vzdělávací soustavy Ústeckého kraje (2012 – 2016)

Cíle a opatření	Cíle SCLLD MAS České středohoří
Podpora vzniku nových kapacit mateřských škol včetně firemních.	Zvyšování kvality a dostupnosti vzdělávání
Podpora tvorby asistentů pedagoga pro děti.	Sociální začleňování a podpora komunitní soudržnosti, Zvyšování kvality a dostupnosti vzdělávání
Udržování aktivní vzájemné komunikace vedení všech škol, které poskytují předškolní, základní a střední vzdělání	Zvyšování kvality a dostupnosti vzdělávání
Společné využívání kapacit odborných učeben, laboratoří a dílen odborné přípravy pro žáky	Zvyšování kvality a dostupnosti vzdělávání

základních škol včetně zapojení dotčených pedagogů	
Vzdělávání dětí, žáků a studentů se speciálními vzdělávacími potřebami a zajištění rovného přístupu ke vzdělávání	Sociální začleňování a podpora komunitní soudržnosti, Zvyšování kvality a dostupnosti vzdělávání, Rozvoj sociálních a komunitních služeb v regionu.
Prevence společensky nežádoucího chování	Sociální začleňování a podpora komunitní soudržnosti, Rozvoj sociálních a komunitních služeb v regionu. Zvyšování bezpečnosti
Environmentální výchova, vzdělávání a osvěta v Ústeckém kraji	Environmentální výchova a vzdělávání
Rozvoj středisek volného času	Vybavenost pro rozvoj lidských zdrojů, volný čas a NNO, Podpora aktivit rozvoje neziskových organizací v obcích, Rozvoj infrastruktury pro poskytování služeb obyvatelům. Rozvoj sociálních a komunitních služeb v regionu.

Aktualizace Koncepce environmentální výchovy, vzdělávání a osvěty (EVVO) v Ústeckém kraji

Cíle a opatření	Cíle SCLLD MAS České středohoří
Spolupracovat na rozvoji systému EVVO v kraji – spolupořádat vzdělávací a osvětové akce ve vztahu k ochraně životního prostředí atd	Environmentální výchova a vzdělávání.

Integrovaný krajský program snižování emisí Ústeckého kraje

Cíle a opatření	Cíle SCLLD MAS České středohoří
Úspory energie a její efektivnější využívání na území kraje na straně výroby i spotřeby, Snížení spotřeby fosilních paliv ve stacionárních spalovacích zdrojích znečišťování ovzduší lokalizovaných na území kraje a náhrada fosilních paliv obnovitelnými a alternativními zdroji energie	Energetika – soběstačná, nízkouhlíková a ekonomicky efektivní Životní prostředí – čisté, kvalitní, zdravé
Zvýšení plynulosti silniční dopravy na území kraje, Rozvoj, zkvalitnění a zatraktivnění veřejné dopravy	Doprava – dostupná, bezpečná, nízkoemisní Bezpečná doprava
Investice do úspor energie a do efektivnějšího nakládání s energiemi	Životní prostředí – čisté, kvalitní, zdravé
Podpora obnovitelných a alternativních zdrojů energie	Investice do zemědělských podniků (peletovací zařízení)
Rehabilitace pěší a cyklistické dopravy, rozvoj pěších zón a zklidněných ulic	Bezpečná doprava - cyklodoprava Investice do kvality fyzického prostředí obcí
Podpora všech forem elektronické komunikace (zejména „e-government“) – snížení – omezení dopravní zátěže	Moderní veřejná správa a rozvoj informačních technologií na venkově

Integrovaný krajský program ke zlepšení kvality ovzduší Ústeckého kraje

Cíle a opatření	Cíle SCLLD MAS České středohoří
Podpora cyklistické a pěší dopravy (potenciál nahrazování automobilové dopravy), stavba	Bezpečná doprava - cyklodoprava

cyklostezek a pěších zón, výstavba cykl. pruhů. Zvýšení ochrany cyklistů a pěších (semafony, mimoúrovňové přejezdy a jiné)	Investice do kvality fyzického prostředí obcí
Snížení energetické náročnosti objektů (izolace obvodových plášťů, výměna oken)	Životní prostředí – čisté, kvalitní, zdravé Energetika – soběstačná, nízkouhlíková a ekonomicky efektivní

Strategie prevence kriminality na území Ústeckého kraje

Cíle a opatření	Cíle SCLLD MAS České středohoří
Zapojení obyvatel do aktivit v oblasti prevence kriminality podpora šíření osvědčených projektů: asistent prevence kriminality, asistent městské policie a (školská) dohledová služba	Zvyšování bezpečnosti Sociální začleňování a podpora komunitní soudržnosti
Zajištění dostupnosti kvalitních služeb sociální prevence na území Ústeckého kraje (azylové bydlení, nízkoprahová zařízení, krizová pomoc, SAS (sociálně aktivizační služby) pro rodiny s dětmi, domy na půl cesty, terénní programy a další)	Podpora projektů pro zajištění sociálních potřeb v regionu Sociální začleňování a podpora komunitní soudržnosti

Aktualizace strategie rozvoje cestovního ruchu Ústeckého kraje

Cíle a opatření	Cíle SCLLD MAS České středohoří
Systematicky, soustavně a dlouhodobě směřovat marketing na nejvíce konkurenceschopné, unikátní, nejspecifičtější a nejefektivnější produkty	Podpora aktivit cestovního ruchu a rozvoj doprovodné infrastruktury
Posílit spolupráci s privátními, veřejnými a neziskovými subjekty a zapojit do rozvoje cestovního ruchu i subjekty stojící na pomezí tohoto odvětví	Podpora aktivit cestovního ruchu a rozvoj doprovodné infrastruktury Rozvoj nezemědělských činností
Revitalizace historického jádra města Terezína	Podpora aktivit cestovního ruchu a rozvoj doprovodné infrastruktury
Postupná výstavba úseků stezek na páteřních cyklotrasách (Labe, Ohře, Ploučnice, Krušnohorská magistrála)	Podpora aktivit cestovního ruchu a rozvoj doprovodné infrastruktury
Rozvoj labské vodní cesty a jejího rekreačního využití	Podpora aktivit cestovního ruchu a rozvoj doprovodné infrastruktury Rozvoj nezemědělských činností
Rozvoj infrastruktury pro gastronomické produkty vázané na vinařství (vinařské obce ÚK a jejich okolí) a chmelařství (Žatecko s přesahy do okolních regionů)	Podpora aktivit cestovního ruchu a rozvoj doprovodné infrastruktury Rozvoj nezemědělských činností
Rozvoj a zkvalitňování sítě informačních středisek v atraktivních turistických centrech (s důrazem na města památkového charakteru, kde střediska dosud chybí, a turistická centra Krušných hor)	Podpora aktivit cestovního ruchu a rozvoj doprovodné infrastruktury
Obnova a výstavba rozhleden a dalších výhledových míst (s důrazem na tradiční rozhledny, zpřístupňování historických věží a stavbu netradičních vyhlídek – například uhelné a větrné elektrárny, meteorologická stanice na Milešovce či jiné industriální stavby)	Podpora aktivit cestovního ruchu a rozvoj doprovodné infrastruktury

Rozvoj úschoven kol včetně zavazadel ve vazbě na regionální centra a turistické cíle (zejména na páteřních cyklotrasách a v jejich blízkosti)	Podpora aktivit cestovního ruchu a rozvoj doprovodné infrastruktury
Zpracování návrhu a iniciace nového zapojení vybraných památek, tradičních výrob a výrobků do místní a regionální turistické nabídky a její propagace	Podpora aktivit cestovního ruchu a rozvoj doprovodné infrastruktury
Zpracování návrhu optimalizace cyklistických a pěších tras (především návrh odstranění nebezpečných, neatraktivních nebo jinak nevhodných úseků)	Podpora aktivit cestovního ruchu a rozvoj doprovodné infrastruktury
Podpora tvorby, značení a marketingu multifunkčních tematických tras podél největších vodních toků v regionu (Labe, Ohře, Ploučnice, Bílina, Chomutovka, Mandava, Křinice, Kamenice, Liboc, Blšanka, Prunéřovský potok, Modla)	Podpora aktivit cestovního ruchu a rozvoj doprovodné infrastruktury
Podpora tvorby a značení multifunkčních tematických tras vedených po hřebenech nebo vyvýšených místech (České Švýcarsko, Lužické hory, Krušné hory, České středohoří, Kokořínsko...)	Podpora aktivit cestovního ruchu a rozvoj doprovodné infrastruktury
Zmapování rozmístění schránek pro hru Geocaching, jejich doplnění a zapojení do sérií ve vazbě na tematické trasy (po případné dohodě s vlastníky stávajících schránek)	Podpora aktivit cestovního ruchu a rozvoj doprovodné infrastruktury
Podpora výstavby záchytných parkovišť se základním mobiliářem v blízkosti vybraných turistických cílů a turistických východišť (pouze ve venkovských regionech, kde je v současnosti nabídka parkování nedostatečná)	Podpora aktivit cestovního ruchu a rozvoj doprovodné infrastruktury

Koncepce rozvoje kultury a památkové péče v Ústeckém kraji 2014 – 2020

Cíle a opatření	Cíle SCLLD MAS České středohoří
Zvýšit povědomí veřejnosti o problematice PP a možnostech pomoci a záchran památek	Podpora ochrany a rozvoje kulturního a přírodního dědictví.
Propojit aktivity cestovního ruchu s kulturními památkami industriálního a zemědělského dědictví	Podpora ochrany a rozvoje kulturního a přírodního dědictví. Podpora aktivit cestovního ruchu a rozvoj doprovodné infrastruktury
Zvýšení kapacity a inovace výstavních a expozičních prostor	Podpora ochrany a rozvoje kulturního a přírodního dědictví.

3.3.2 Rozvojové plány na místní úrovni

Strategický plán rozvoje města Litoměřice

Cíle a opatření	Cíle SCLLD MAS České středohoří
Ekonomika, podnikání, cestovní ruch	- Investice do zemědělských podniků, - Rozvoj nezemědělských činností, - Podpora vzniku a rozvoje sociálního podnikání, - Zaměstnanost a adaptibilita pracovní síly, - Podpora vzniku a propagace malých a středních podniků a sociálního podnikání.

	<ul style="list-style-type: none"> - Podpora aktivit cestovního ruchu a rozvoj doprovodné infrastruktury
Životní prostředí, územní rozvoj, doprava a bydlení	<ul style="list-style-type: none"> - Bezpečná doprava - Doprava – dostupná, bezpečná, nízkoemisní - Životní prostředí – čisté, kvalitní, zdravé - Investice do kvality fyzického prostředí obcí - Environmentální výchova a vzdělávání
Sociální oblast, zdraví, společenský život, vzdělávání	<ul style="list-style-type: none"> - Rozvoj sociálních a komunitních služeb v regionu, sociální začleňování a podpora komunitní soudržnosti - Zvyšování kvality a dostupnosti vzdělávání - Vybavenost pro rozvoj lidských zdrojů, volný čas a NNO - Podpora projektů pro zajištění sociálních potřeb v regionu, - Rozvoj infrastruktury pro poskytování služeb obyvatelům - Zvyšování bezpečnosti
Energetika, klimatické změny	<ul style="list-style-type: none"> - Ochrana území - Energetika – soběstačná, nízkouhlíková a ekonomicky efektivní
Kvalitní úřad, organizace města	<ul style="list-style-type: none"> - Moderní veřejná správa a rozvoj informačních technologií na venkově - Rozvoj sociálních a komunitních služeb v regionu,

4. Komunitní plán sociálních služeb města Litoměřice 2014-2017

Cíle a opatření	Cíle SCLLD MAS České středohoří
<p>Zvýšení zaměstnanosti a zaměstnatelnosti OZP</p> <ul style="list-style-type: none"> - Sociálně terapeutické dílny pro osoby s mentálním a kombinovaným postižením - Podpora začleňování OZP na otevřený trh práce - Chráněné dílny – udržení a navýšení počtu chráněných pracovních míst pro osoby s mentálním postižením a kombinovaným onemocněním, které nejsou umístitelné dočasně nebo dlouhodobě na běžném trhu práce 	<ul style="list-style-type: none"> - Podpora vzniku a rozvoje sociálního podnikání - Vyšší úroveň podpory zaměstnanosti
<p>Udržení a rozšíření aktivit, které umožňují integraci OZP</p> <ul style="list-style-type: none"> - Udržení a rozšíření kapacity Centra denních služeb pro osoby s mentálním a kombinovaným postižením - Komplexní služby (sociální rehabilitace, sociálně aktivizační služby) zajišťující integraci osob s duševním onemocněním a mentálním postižením – ambulantní a terénní - Udržení kapacity (dle potřebnosti občanů), 	<ul style="list-style-type: none"> - Sociální začleňování a podpora komunitní soudržnosti - Podpora projektů pro zajištění sociálních potřeb v regionu, - Rozvoj infrastruktury pro poskytování služeb obyvatelům

<p>zvýšení informovanosti a rozvoj aktivit denního stacionáře pro osoby s mentálním a kombinovaným postižením v rámci Centra pro zdravotně postižené děti a mládež – SRDÍČKO</p> <ul style="list-style-type: none"> - Volnočasové aktivity pro OZP - Prevence a informovanost zaměřená na své zdraví a podpora nemocných k návratu do běžného života 	
--	--

Komunitní plán zdraví a kvality života Litoměřice (2015-2016)

Cíle a opatření	Cíle SCLLD MAS České středohoří
Veřejná správa, bezpečnost ve městě a strategický rozvoj	- Moderní veřejná správa a rozvoj informačních technologií na venkově
Životní prostředí	- Investice do kvality fyzického prostředí obcí - Energetika – soběstačná, nízkouhlíková a ekonomicky efektivní - Životní prostředí – čisté, kvalitní, zdravé
Sociální oblast	- Podpora projektů pro zajištění sociálních potřeb v regionu, - Rozvoj infrastruktury pro poskytování služeb obyvatelům
Výchova a vzdělávání	- Zvyšování kvality a dostupnosti vzdělávání - Environmentální výchova a vzdělávání
Podnikání, ekonomika, cestovní ruch a bydlení	- Podpora aktivit cestovního ruchu a rozvoj doprovodné infrastruktury - Podpora ochrany a rozvoje kulturního a přírodního dědictví
Doprava a územní rozvoj	- Doprava – dostupná, bezpečná, nízkoe emisní
Kultura / sport / volný čas	- Vybavenost pro rozvoj lidských zdrojů, volný čas a NNO - Podpora aktivit rozvoje neziskových organizací v obcích

Strategie rozvoje Ploskovic

Cíle a opatření	Cíle SCLLD MAS České středohoří
Zajištění územních, technických a infrastrukturních podmínek a občanské vybavenosti podmiňujících rozvoj obce	- Investice do kvality fyzického prostředí obcí
Rozvoj podnikání a vytváření příznivých podmínek pro rozvoj turistického ruchu	- Podpora vzniku a propagace malých a středních podniků a sociálního podnikání - Vyšší úroveň podpory zaměstnanosti - Podpora aktivit cestovního ruchu a rozvoj doprovodné infrastruktury
Podpora sportovních, kulturních a společenských akcí pro zlepšení kvality života v obci, posílení místní identity.	- Moderní veřejná správa a rozvoj informačních technologií na venkově - Vybavenost pro rozvoj lidských zdrojů, volný čas a NNO - Podpora aktivit rozvoje neziskových organizací

	v obcích
--	----------

Program rozvoje obce Chodouny na období 2015 - 2018

Cíle a opatření	Cíle SCLLD MAS České středohoří
Údržba majetku obce	<ul style="list-style-type: none"> - Investice do kvality fyzického prostředí obcí - Doprava – dostupná, bezpečná, nízkoe emisní - Podpora ochrany a rozvoje kulturního a přírodního dědictví - Životní prostředí – čisté, kvalitní, zdravé
Volnočasové aktivity, cestovní ruch	<ul style="list-style-type: none"> - Podpora aktivit cestovního ruchu a rozvoj doprovodné infrastruktury - Vybavenost pro rozvoj lidských zdrojů, volný čas a NNO - Podpora aktivit rozvoje neziskových organizací v obcích
Podpora podnikání	<ul style="list-style-type: none"> - Rozvoj nezemědělských činností - Investice do zemědělských podniků - Podpora vzniku a propagace malých a středních podniků a sociálního podnikání
Oblast sociální	<ul style="list-style-type: none"> - Zvyšování kvality a dostupnosti vzdělávání - Rozvoj infrastruktury pro poskytování služeb Obyvatelům - Moderní veřejná správa a rozvoj informačních technologií na venkově

Kamýk – Rozvojový strategický dokument

Cíle a opatření	Cíle SCLLD MAS České středohoří
Rozvoj občanské a technické vybavenosti, technické infrastruktury, dopravní obslužnosti a péče o krajinu a udržitelné zemědělství.	<ul style="list-style-type: none"> - Investice do zemědělských podniků - Investice do kvality fyzického prostředí obcí - Doprava – dostupná, bezpečná, nízkoe emisní - Podpora ochrany a rozvoje kulturního a přírodního dědictví
Rozvoj občanské společnosti, cestovního ruchu, turistiky a rekreace.	<ul style="list-style-type: none"> - Sociální začleňování a podpora komunitní soudržnosti - Podpora aktivit cestovního ruchu a rozvoj doprovodné infrastruktury - Vybavenost pro rozvoj lidských zdrojů, volný čas a NNO - Podpora aktivit rozvoje neziskových organizací v obcích
Rozvoj podnikání a tvorba pracovních příležitostí.	<ul style="list-style-type: none"> - Rozvoj nezemědělských činností (včetně agroturistiky) - Vyšší úroveň podpory zaměstnanosti - Podpora vzniku a propagace malých a středních podniků a sociálního podnikání

Rozvojový strategický dokument obce Velké Žernoseky

Cíle a opatření	Cíle SCLLD MAS České středohoří
Komunitní plánování, zapojení a spokojenost obyvatel	- Rozvoj sociálních a komunitních služeb v regionu

	<ul style="list-style-type: none"> - Vybavenost pro rozvoj lidských zdrojů, volný čas a NNO - Podpora aktivit rozvoje neziskových organizací v obcích - Moderní veřejná správa a rozvoj IT na venkově
Doplnění infrastruktury, nová výstavba, rozvoj cestovního ruchu	<ul style="list-style-type: none"> - Investice do kvality fyzického prostředí obcí - Rozvoj infrastruktury pro poskytování služeb Obyvatelům - Podpora aktivit cestovního ruchu a rozvoj doprovodné infrastruktury
Protipovodňová opatření	<ul style="list-style-type: none"> - Ochrana území - Životní prostředí – čisté, kvalitní, zdravé

Strategie rozvoje obce Žitenice

Cíle a opatření	Cíle SCLLD MAS České středohoří
Zajištění územních, technických a infrastrukturních podmínek a občanské vybavenosti podmiňujících rozvoj obce	<ul style="list-style-type: none"> - Investice do kvality fyzického prostředí obcí
Podpora sportovních, kulturních a společenských akcí pro zlepšení kvality života v obci, posílení místní identity.	<ul style="list-style-type: none"> - Sociální začleňování a podpora komunitní soudržnosti - Vybavenost pro rozvoj lidských zdrojů, volný čas a NNO - Podpora aktivit rozvoje neziskových organizací v obcích
Rozvoj podnikání a vytváření příznivých podmínek pro rozvoj turistického ruchu	<ul style="list-style-type: none"> - Podpora aktivit cestovního ruchu a rozvoj doprovodné infrastruktury - Podpora ochrany a rozvoje kulturního a přírodního dědictví

Program rozvoje města Ústěka a jeho místních částí 2015 – 2025

Cíle a opatření	Cíle SCLLD MAS České středohoří
Ekonomika a infrastruktura - Podnikatelské prostředí - Historické dědictví - Infrastruktura	<ul style="list-style-type: none"> - Podpora vzniku a rozvoje sociálního podnikání - Vyšší úroveň podpory zaměstnanosti - Podpora ochrany a rozvoje kulturního a přírodního dědictví - Investice do kvality fyzického prostředí obcí
Životní prostředí - kvalita ovzduší, péče o krajinu, vodní hospodářství - energetické úspory, nakládání s odpady - brownfields	<ul style="list-style-type: none"> - Životní prostředí – čisté, kvalitní, zdravé - Vybavenost pro rozvoj lidských zdrojů, volný čas a NNO - Podpora aktivit rozvoje neziskových organizací v obcích
Sociální prostředí a lidské zdroje - zkvalitnění života - zaměstnanost - životní podmínky	<ul style="list-style-type: none"> - Zaměstnanost a adaptabilita pracovní síly - Vybavenost pro rozvoj lidských zdrojů, volný čas a NNO
Veřejné služby - školství	<ul style="list-style-type: none"> - Zvyšování kvality a dostupnosti vzdělávání - Zvyšování bezpečnosti

- bezpečnost - veřejná správa	- Rozvoj infrastruktury pro poskytování služeb obyvatelům
----------------------------------	---

Akční plán města Terezín

Cíle a opatření	Cíle SCLLD MAS České středohoří
Obnova historických památek	- Podpora ochrany a rozvoje kulturního a přírodního dědictví - Investice do kvality fyzického prostředí obcí
Protipovodňová opatření	- Ochrana území

Plán péče o CHKO České středohoří a Kokořínsko

Cíle a opatření	Cíle SCLLD MAS České středohoří
- Zachování nebo zlepšení stavu přírodních stanovišť a druhů - Ochrana cenných lokalit - Zachování krajinného rázu - Spolupráce s veřejností při údržbě a ochraně	- Podpora ochrany a rozvoje kulturního a přírodního dědictví - Životní prostředí – čisté, kvalitní, zdravé - Environmentální výchova a vzdělávání

Plán oblasti povodí Ohře a dolního Labe

Cíle a opatření	Cíle SCLLD MAS České středohoří
- ochrana vod jako složky životního prostředí, - ochrana před povodněmi a dalšími škodlivými účinky vod, - trvale udržitelné užívání vodních zdrojů	- Ochrana území - Životní prostředí – čisté, kvalitní, zdravé - Environmentální výchova a vzdělávání

Strategie rozvoje obce Malé Žernoseky na období 2007 - 2013

Cíle a opatření	Cíle SCLLD MAS České středohoří
Zajištění ekonomické a sociální stability obce, rozvoj místní zaměstnanosti, kultivace mezilidských vztahů, informovanosti a vzdělanosti obyvatel	- Sociální začleňování a podpora komunitní soudržnosti - Zaměstnanost a adaptabilita pracovní síly - Zvyšování kvality a dostupnosti vzdělávání - Vyšší úroveň podpory zaměstnanosti - Zvyšování kvality a dostupnosti vzdělávání - Vybavenost pro rozvoj lidských zdrojů, volný čas a NNO - Podpora aktivit rozvoje neziskových organizací v obcích
Obnova a rozvoj infrastruktury	- Bezpečná doprava - Investice do kvality fyzického prostředí obcí - Energetika – soběstačná, nízkouhlíková a ekonomicky efektivní
Péče o životní prostředí	- Životní prostředí – čisté, kvalitní, zdravé - Environmentální výchova a vzdělávání
Rozvoj obce jako místa vhodného pro turistiku, cestovní ruch a rekreaci	- Rozvoj nezemědělských činností vč. agroturistiky - Podpora aktivit cestovního ruchu rozvoj doprovodné infrastruktury - Moderní veřejná správa a rozvoj IT na venkově
Podpora rozvoje podnikání, zejména malých a	- Investice do zemědělských podniků

středních podniků	- Uvádění na trh zemědělských produktů - Podpora vzniku a propagace malých a středních podniků a sociální podnikání
-------------------	--

3.3.3 Strategické dokumenty na národní úrovni

MD	Dopravní politika ČR pro období 2014-2020 s výhledem do roku 2050	2014	2020
MK	Koncepce památkové péče v ČR 2011-2016	2011	2016
MMR	Koncepce bydlení České republiky do roku 2020	2010	2020
MMR	Koncepce státní politiky cestovního ruchu v ČR 2014-2020	2014	2020
MMR	Strategie regionálního rozvoje ČR 2014-2020	2014	2020
MO	Obranná strategie ČR (2012)	2012	2019
MPO	Národní inovační strategie ČR 2012-2020	2012	2020
MPO	Státní energetická koncepce ČR 2010-2030 [akt. 2012]	2010	2030
MPO	Strategie mezinárodní konkurenceschopnosti ČR 2012-2020	2012	2020
MPSV	Národní strategie ochrany práv dětí (2012)	2012	2018
MPSV	Analýza sociálně vyloučených lokalit v ČR	2015	2020
MŠMT	Národní politika výzkumu, vývoje a inovací 2009-2015 [akt. 2013]	2009	2015
MŠMT	Strategie celoživotního učení ČR 2007-2015	2007	2015
MŠMT	Dlouhodobý záměr vzdělávání a rozvoje vzdělávací soustavy ČR 2011-2015 [akt. 2011]	2011	2015
MV	Strategie prevence kriminality 2012-2015	2012	2015
MZd	Národní akční plán prevence dětských úrazů 2007-2017	2007	2017
MZd	Zdraví 21 - Dlouhodobý program zlepšování zdravotního stavu obyvatelstva ČR (2002)	2003	2020
MZd	Zdraví 2020_Národní strategie ochrany a podpory zdraví a prevence nemocí...	2014	2020
MZe	Akční plán pro biomasu v ČR 2012-2020	2012	2020
MŽP	Politika ochrany klimatu ČR 2009-2020	2009	2020
MŽP	Státní program ochrany přírody a krajiny ČR 2009-2020	2009	2020
MŽP	Strategický rámec udržitelného rozvoje ČR (2010)	2010	2030
MŽP	Státní politika životního prostředí ČR 2012-2020	2012	2020
ÚV	Strategie boje proti sociálnímu vyloučení 2011-2015	2011	2015
ÚV	Národní strategie protidrogové politiky ČR 2010-2018	2010	2018
ÚV	Národní priority orientovaného výzkumu, experimentálního vývoje a inovací (2012)	2012	2030
ÚV	Národní strategie prevence násilí na dětech v ČR 2008-2018	2008	2018
ÚV	Akční plán realizace Národní strategie protidrogové politiky 2013-2015	2013	2015
MPO	Národní akční plán ČR pro energii z obnovitelných zdrojů 2010-2020 [akt. 2012]	2010	2020

MPO	Koncepce podpory malých a středních podnikatelů 2014-2020	2014	2020
MPSV	Národní akční plán podporující pozitivní stárnutí 2013-2017	2013	2017
MŠMT	Strategie vzdělávání pro udržitelný rozvoj ČR 2008-2015	2008	2015
MŠMT	Strategie vzdělávání pro udržitelný rozvoj ČR 2008-2015	2008	2015
MŠMT	Akční plán podpory odborného vzdělávání (2008)	2008	2015
MŠMT	Dlouhodobý záměr vzdělávací a vědecké, výzkumné, vývojové a inovační, umělecké a další tvůrčí činnosti pro oblast vysokých škol 2011-2015 (akt. 2014) [akt. 2012]	2011	2015
MŠMT	Záměr rozvoje čtenářské a matematické gramotnosti v základním vzdělávání (2013-2018)	2013	2018
MV	Koncepce ochrany obyvatelstva do roku 2020 s výhledem do roku 2030	2014	2020
MV	Koncepce požární prevence ČR 2012-2016	2012	2016
MŽP	Koncepce podpory místní Agendy 21 v ČR do roku 2020	2012	2020

3.3.4 Strategické dokumenty ve vztahu k programovému období EU 2014-2020

- NAŘÍZENÍ EVROPSKÉHO PARLAMENTU A RADY (EU) č. 1303/2013 ze dne 17. prosince 2013 o společných ustanoveních o Evropském fondu pro regionální rozvoj, Evropském sociálním fondu, Fondu soudržnosti, Evropském zemědělském fondu pro rozvoj venkova a Evropském námořním a rybářském fondu, o obecných ustanoveních o Evropském fondu pro regionální rozvoj, Evropském sociálním fondu, Fondu soudržnosti a Evropském námořním a rybářském fondu a o zrušení nařízení Rady (ES) č. 1083/2006
- Dohoda o partnerství Česká republika pro programové období 2014-2020
- Program rozvoje venkova ČR pro období 2014-2020
- Operační programy pro období 2014-2020
- Integrovaný regionální operační program
- OP Podnikání a inovace pro konkurenceschopnost
- Operační program Zaměstnanost
- OP Životní prostředí

3.4 Akční plán

V této kapitole předkládáme vazbu strategických cílů, preferenčních cílů a opatření na zvolené operační programy určené řídicím orgánem pro implementaci SCLLD. Obsah rámců a fichí byl v konečné fázi dojednán se správní radou v listopadu 2015.

Do akčního plánu jsou zahrnuta taková opatření strategie SCLLD, u kterých se předpokládá soulad se specifickými cíli operačních programů. Úkolem této kapitoly je proto najít reálnou vazbu na návrhovou část SCLLD.

3.4.1 Programový rámec IROP

Programový rámec vychází z Prioritní osy 4 (Komunitně vedený místní rozvoj) programového dokumentu IROP, která podporuje aktivity z prioritních os 1, 2, 3.

Vazba na specifický cíl 4.1.

Celková možná alokace na specifický cíl: 4.1

61 142 000,-- Kč

3.4.1.1 Výběr opatření do programového rámce IROP

Programový rámec IROP 1 – Ochrana území	
A. Specifický cíl strategie	Ž 1 Ochrana území
B. Název opatření	Ž1.1 Vybavenost a modernizace složek integrovaného záchranného systému
C. Vazba na specifický cíl IROP:	SC IROP: 4.1 Posílení komunitně vedeného místního rozvoje za účelem zvýšení kvality života ve venkovských oblastech a aktivizace místního potenciálu umožňuje podpořit prostřednictvím SCLLD projekty konečných žadatelů (vazba na SC 1.3 IROP - Zvýšení připravenosti k řešení a řízení rizik a katastrof)
D. Popis opatření:	<p>Technika pro integrovaný záchranný systém</p> <p>Popis opatření: Opatření do programového rámce bylo zařazeno na základě provedené analýzy území a projednání možnosti podpory v rámci jednání pracovní skupiny starostů. ORP Litoměřice je zařazeno do seznamu exponovaných území. Příprava záměrů je průběžně konzultována s odpovědnými pracovníky Krajského ředitelství hasičského záchranného sboru.</p> <p>Důležitou aktivitou je ochrana obcí a jejich obyvatel před přírodními vlivy jako jsou povodně, zátopy, sněhové kalamity apod. V území je důležitá kvalitní vybavenost a připravenost jednotek Integrovaného záchranného systému – hasičských sborů (kat. II. a III.) dobrovolných hasičských sborů, které zřizují obce a profesionálních jednotek. Tato aktivita je úzce spjata s péčí o krajinu kolem obcí a v obcích v rámci preventivních opatření spojených s hospodařením, úpravami v krajině.</p> <p>Účelem je zejména posílení základních složek IZS technikou a věcnými prostředky k zajištění připravenosti základních složek pro řešení mimořádných událostí -výkon činností spojených s extrémním suchem.</p> <p>Na základě provedené analýzy území byly shromážděny potřeby, které lze podpořit, jelikož území MAS České středohoří se nachází v seznamu exponovaných území. Předpokládaným příkladem projektů, které budou prostřednictvím SCLLD řešeny jsou zejména projekty zaměřené na zdokonalení techniky SDH II. a III. kategorie.</p>

	Indikovaná částka dotace: 14 412 tis. Kč Předpoklad výzev: v roce 2017 Proplacení dotace: v roce 2018-2019						
E. Typy projektů:	- Nákup vybavení pro požární jednotky II. a III. kategorie - nákup velkokapacitní cisterny						
F. Příjemci podpory:	- obce, které zřizují jednotky požární ochrany - HZS Ústeckého kraje						
G. Minimální a maximální výše	- MAS předpokládá stanovení limitů a bude o nich informovat až ve své výzvě.						
H. Principy pro formulaci preferenčních kritérií	- Viz. Principy pro stanovení preferenčních kritérií. - Preferenční kritéria budou stanovena až v konkrétní výzvě MAS.						
I. Výsledky	Kód indikátoru	Název	Měrná jednotka	Typ	Výchozí jednotka	Milník	Cílová hodnota
	575 20	Počet exponovaných území s nedostatečnou připraveností složek IZS	Území	Výsledek	108	Ne	48
	570 01	Počet nové techniky a věcných prostředků složek IZS	Sety	Výstup	0	Ne	2

V rámci programového rámce nebudou implementovány tyto aktivity příslušné k cíli SC 1.3.

- Vybudování stanice základní složky IZS změnou její dislokace – Důvod: Záměr o dislokování stanice nebyl v území MAS zaznamenán. Případně by byl i vzhledem k vysoké nákladnosti realizován z IROP mimo rámec strategie CLLD.
- Modernizace vzdělávacích a výcvikových středisek pro základní složky IZS (simulátory, trenažéry, polygony apod. a jejich vybavení) – Důvod: V území MAS je v plánu vybudovat rozsáhlé cvičiště, jelikož však je nákladově velmi náročné, bude projekt realizován mimo SCLLD.
- Stavební úpravy stanice základní složky IZS – Důvod: Jelikož podpora se vztahuje zejména na garáže. Prioritu v našem území dáváme především technice (viz výše).

Programový rámec: IROP2 Sociální podnikání (investiční opatření)							
A. Specifický cíl strategie	P1 Podpora MSP a sociálního podnikání						
B. Název opatření	P1.4 Podpora vzniku a rozvoje sociálního podnikání						
C. Vazba na specifický cíl IROP:	SC IROP: 4.1 Posílení komunitně vedeného místního rozvoje za účelem zvýšení kvality života ve venkovských oblastech a aktivizace místního potenciálu umožňuje podpořit prostřednictvím SCLLD projekty konečných žadatelů (vazba na SC 2.2 Vznik nových a rozvoj existujících podnikatelských aktivit v oblasti sociálního podnikání)						
D. Popis opatření:	Výstavba, rekonstrukce a vybavení sociálních podniků	Podpora je cílena na vznik a rozvoj sociálních podniků. Sociální podnik umožní osobám sociálně vyloučeným vstup na trh práce. Záměrem MAS je využít všechny dostupné typy podpor poskytované z IROP na vznik, resp. rozšíření sociálních podniků. Dosud na území MAS neexistuje žádný. V zájmu rozvoje využití lidského potenciálu regionu je toto opatření zaměřené na podporu rozvoje sociálně zaměřených podnikatelských aktivit na území MAS ČR. Sociální podnikání samo o sobě napomůže i diverzifikaci ekonomických činností a zvýšení hospodářských vazeb. Sociální podnikání je do fichí zařazeno i jako doplňující nástroj pro zajištění vyšší míry zpracování produktů z místních surovin, rozšíření nabídek služeb (např. v sociálních službách) a obnovení řemeslné výroby v regionu.					
		Indikovaná alokace: 4 000 tis. Kč Předpokládané vyhlášení výzev: 2017, 2018 Předpoklad proplacení dotace: 2017 a 2018: Kč 1 000 tis. Kč, 2019: 2 000 tis. Kč					
E. Typy projektů:	<ul style="list-style-type: none"> - Výstavba, rekonstrukce a vybavení sociálních podniků - Vznik nového sociálního podniku - Rozšíření kapacity podniku 						
F. Příjemci podpory:	<ul style="list-style-type: none"> - OSVČ a obchodní korporace 						
G. Minimální a maximální výše	<ul style="list-style-type: none"> - MAS předpokládá stanovení limitů a bude o nich informovat až ve své výzvě. 						
H. Principy pro formulaci preferenčních kritérií	<ul style="list-style-type: none"> - Viz. Principy pro stanovení preferenčních kritérií. - Preferenční kritéria budou stanovena až v konkrétní výzvě MAS. 						
I. Výsledky	Kód indikátoru	Název	Měrná jednotka	Typ	Výchozí hodnota	Milník	Cílová hodnota
	10000	Počet podniků pobírajících podporu	Podniky	Výstup	0	1	1
	10102	Počet podniků pobírajících granty	Podniky	Výstup	0	Ne	1
	10105	Počet nových podniků, které dostávají podporu	Podniky	Výstup	0	Ne	1

	10300	Soukromé investice odpovídající veřejné podpoře podniků (granty)	EUR	Výstup	0	Ne	7 655
	10400	Zvýšení zaměstnanosti v podporovaných podnicích	Pracovní místa	Výstup	0	Ne	5
	10403	Zvýšení zaměstnanosti v podporovaných podnicích se zaměřením na znevýhodněné skupiny	FRE	Výstup	0	Ne	1,5
	10411	Míra nezaměstnanosti osob s nejnižším vzděláním	%	Výsledek	28,5	ne	22

Programový rámec: IROP3 Bezpečnost a mobilita		
A. Specifický cíl strategie	K1. Investice do kvality fyzického prostředí obcí	
B. Název opatření	K1.2 Instalace prvků zvyšující bezpečnost osob i hendikepovaných při pohybu na pozemních komunikacích, instalace bezbariérových prvků Sekundární vazba: K1.3 Budování/udržování cyklotras/stezek v rámci dopravy za prací, škol a za službami	
C. Vazba na specifický cíl IROP:	SC IROP: 4.1 Posílení komunitně vedeného místního rozvoje za účelem zvýšení kvality života ve venkovských oblastech a aktivizace místního potenciálu umožňuje podpořit prostřednictvím SCLLD projekty konečných žadatelů SC 1.2 IROP – Zvýšení podílu udržitelných forem dopravy	
D. Popis opatření:	Bezpečnost a bezbariérovost	Popis opatření: Účelem je zvýšit bezpečnost dopravy, např. bezbariérový přístup u zastávek, zvuková a jiná signalizace pro nevidomé, přizpůsobení komunikací pro nemotorovou dopravu osobám s omezenou pohyblivostí nebo orientací. Proto požadovanými projekty budou investiční aktivity, které mají pozitivní dopad na zvýšení bezpečnosti. Zejména se jedná o chodníky podél komunikací II. a III. třídy, aby obsahovaly výše uvedené bezpečnostní prvky, značení apod. V intravilánech mnohých obcí chodníky chybí, přičemž hlavní průjezdová silnice dosud představuje hlavní komunikační kanál i pro pěší. Podporovány budou rekonstrukce i nové výstavby, přechody pro chodce nivelační úpravy.
		Indikovaná alokace: 0 Kč. Bude realizováno, v případě navýšení finanční alokace. Přesto zahrnuto do finančního plánu.
	Cyklodoprava	Popis opatření: Účelem je zlepšit propojení sídel za účelem zvýšení dopravního výkonu pro dopravu do škol, zaměstnání apod.
		Indikovaná alokace: 0 Kč. Počítá se využitím prostředků pouze v případě zvýšení alokace pro MAS ČS, resp. v případě v polovině implementačního období po realokaci zdrojů.
E. Typy projektů:	<ul style="list-style-type: none"> - Přizpůsobení komunikací pro nemotorovou dopravu osobám s omezenou pohyblivostí nebo orientací. - Indikovaná alokace: 0 Kč. Počítá se využitím prostředků pouze v případě zvýšení alokace pro MAS ČS, resp. v případě v polovině implementačního období po realokaci zdrojů. - Výstavba a modernizace cyklostezek v podobě stavebně upravených a dopravním značením vymezených komunikací, na kterých je vyloučená automobilová doprava. 	

	<ul style="list-style-type: none"> - Výstavba a modernizace cyklotras se zaměřením na podporu integrovaných řešení, např. cyklistické pruhy na komunikacích nebo víceúčelové pruhy. - Součástí projektu může být budování doprovodné infrastruktury, např. stojanů na kola, úschoven kol, odpočívadel a dopravního značení. Doplňkově lze do projektu zařadit zeleň, např. zelené pásy a liniové výsadby u cyklostezek a cyklotras. - Podpořeny mohou být cyklostezky a cyklotrasy sloužící k dopravě do zaměstnání, škol a za službami. 						
F. Příjemci podpory:	<ul style="list-style-type: none"> - Obce - Dobrovolné svazky obcí - Organizace zřizované nebo zakládáné obcemi - Organizace zakládáné nebo zřizované dobrovolnými svazky obcí 						
G. Minimální a maximální výše	- MAS předpokládá stanovení limitů a bude o nich informovat až ve své výzvě						
H. Principy pro formulaci preferenčních kritérií	<ul style="list-style-type: none"> - Viz. Principy pro stanovení preferenčních kritérií. - Preferenční kritéria budou stanovena až v konkrétní výzvě MAS. 						
I. Výsledky	Kód indikátoru	Název	Měrná jednotka	Typ	Výchozí hodnota	Cílová hodnota	
	76200	Délka rekonstruovaných cyklostezek a cyklotras	Km	Výstup	0	0	
	75001	Počet realizací vedoucích ke zvýšení bezpečnosti v dopravě	Realizace	Výstup	0	0	
	76100	Délka nově vybudovaných cyklostezek a cyklotras	Km	Výstup	0	0	
	76310	Podíl cyklistiky na přepravních výkonech	%	Výsledek	7	0	
	75120	Podíl veřejné osobní dopravy na celkových výkonech v osobní dopravě	%	Výsledek	30	0	

V rámci tohoto specifického cíle IROP 1.2 jsou ještě podporovány tyto aktivity, které však v rámci SCLLD **nebudou realizovány**:

- Terminály - Důvod: V rámci strategie se bude řešit především venkovské prostředí, proto parkovací systémy, parkoviště a terminály nebudou i vzhledem k nákladnosti takových možných záměrů realizovány. Ani o ně nebyl projevěn zájem ze strany potenciálních žadatelů.
- Telematika – Důvod: Území MAS spadá do systému dopravní obslužnosti Ústeckého kraje. MAS nemá důvod zasahovat do systému fungujícího v rámci většího územního celku. Ani o toto opatření nebyl projevěn zájem ze strany potenciálních žadatelů.
- Nízkoemisní vozidla a související plnicí stanice – Důvod: MAS nezasahuje do systému veřejné dopravní obsluhy. Přestože v dopravě jsou v rámci území jisté rezervy, využití prostředků by nebylo rentabilní a hlavně systémové.

Programový rámec: IROP4 Komunitní centra a sociální služby					
A. Specifický cíl strategie	S2 Rozvoj komunitních a sociálních služeb obyvatelům				
B. Název opatření	S.2.1 Infrastruktura a vybavení komunitních a polyfunkčních center apod. pro různé cílové skupiny ohrožené sociálním vyloučením, snižováním životní úrovně, začlenění do společnosti				
C. Vazba na specifický cíl IROP:	SC IROP: 4.1 Posílení komunitně vedeného místního rozvoje za účelem zvýšení kvality života ve venkovských oblastech a aktivizace místního potenciálu umožňuje podpořit prostřednictvím SCLLD projekty konečných žadatelů (vazba na SC 2.1 Zvyšování kvality a dostupnosti služeb vedoucích k sociální inkluzi)				
D. Popis opatření:	<table border="1"> <tr> <td style="writing-mode: vertical-rl; transform: rotate(180deg);">Infrastruktura a dostupnost a rozvoj sociální služby</td> <td> <p>Popis opatření: Důvod pro rozhodnutí podporovat sociální služby je konstatován v analytické části. Území není pokryto sociálními službami ambulantními a terénními. Zázemí chybí, poskytovatelé jsou závislí pouze na dojezd ze svého zázemí ve větších městech. Pro rozšíření sociálních služeb je proto zapotřebí zajistit kvalitní prostory pro poskytování sociálních služeb, nebo zázemí pro jejich poskytování. Sociální služby jsou nutné pro předcházení a eliminaci sociálního vyloučení různých cílových skupin. Význam opatření má i ohledu preventivním, neboť sociální služby odhalují další problémy ohrožené populace. Proto zaměření podporovaných aktivit je poměrně široké a neomezuje se na typ konkrétní sociální služby. Podporovány budou i investice do stávajících nevyhovujících pracovišť poskytovatelů sociálních služeb mimo území města Litoměřice.</p> </td> </tr> <tr> <td></td> <td> <p>Indikovaná alokace dotace: 8 000 tis. Kč Předpokládané výzvy: 2017, 2018, 2019, 2020, 2021, 2022 Předpokládané proplacení dotace ve výši: Kč 2017: 1 000 tis. Kč, 2018: 2 000 tis. a dále 2019 – 2022 po 1 000 tis. Kč.</p> </td> </tr> </table>	Infrastruktura a dostupnost a rozvoj sociální služby	<p>Popis opatření: Důvod pro rozhodnutí podporovat sociální služby je konstatován v analytické části. Území není pokryto sociálními službami ambulantními a terénními. Zázemí chybí, poskytovatelé jsou závislí pouze na dojezd ze svého zázemí ve větších městech. Pro rozšíření sociálních služeb je proto zapotřebí zajistit kvalitní prostory pro poskytování sociálních služeb, nebo zázemí pro jejich poskytování. Sociální služby jsou nutné pro předcházení a eliminaci sociálního vyloučení různých cílových skupin. Význam opatření má i ohledu preventivním, neboť sociální služby odhalují další problémy ohrožené populace. Proto zaměření podporovaných aktivit je poměrně široké a neomezuje se na typ konkrétní sociální služby. Podporovány budou i investice do stávajících nevyhovujících pracovišť poskytovatelů sociálních služeb mimo území města Litoměřice.</p>		<p>Indikovaná alokace dotace: 8 000 tis. Kč Předpokládané výzvy: 2017, 2018, 2019, 2020, 2021, 2022 Předpokládané proplacení dotace ve výši: Kč 2017: 1 000 tis. Kč, 2018: 2 000 tis. a dále 2019 – 2022 po 1 000 tis. Kč.</p>
Infrastruktura a dostupnost a rozvoj sociální služby	<p>Popis opatření: Důvod pro rozhodnutí podporovat sociální služby je konstatován v analytické části. Území není pokryto sociálními službami ambulantními a terénními. Zázemí chybí, poskytovatelé jsou závislí pouze na dojezd ze svého zázemí ve větších městech. Pro rozšíření sociálních služeb je proto zapotřebí zajistit kvalitní prostory pro poskytování sociálních služeb, nebo zázemí pro jejich poskytování. Sociální služby jsou nutné pro předcházení a eliminaci sociálního vyloučení různých cílových skupin. Význam opatření má i ohledu preventivním, neboť sociální služby odhalují další problémy ohrožené populace. Proto zaměření podporovaných aktivit je poměrně široké a neomezuje se na typ konkrétní sociální služby. Podporovány budou i investice do stávajících nevyhovujících pracovišť poskytovatelů sociálních služeb mimo území města Litoměřice.</p>				
	<p>Indikovaná alokace dotace: 8 000 tis. Kč Předpokládané výzvy: 2017, 2018, 2019, 2020, 2021, 2022 Předpokládané proplacení dotace ve výši: Kč 2017: 1 000 tis. Kč, 2018: 2 000 tis. a dále 2019 – 2022 po 1 000 tis. Kč.</p>				

	Podpora rozvoje infrastruktury komunitních center za účelem sociálního začleňování a zvýšení uplatnitelnosti na trhu práce	<p>Popis opatření: Obecně lze říci, že požadavkem je zajistit prostor pro posílení soudržnosti komunity občanů - setkávání, aby pomoc našli co nejbližší svému domovu. Proto záměr obsahuje i komunitní centra. Komunitní centrum bude sloužit jak pro poskytování sociálních služeb (zejména v ambulantní a terénní formě, sociálního a dluhového poradenství atp.). Pozitivní dopad je v setkávání a v aktivním přístupu ve vyhledávání potenciálních problémů. V našich komunitních centrech budou vedle sociálních služeb poskytovány i prostory pro volný čas, dětí a mládeže, rodičů na a po mateřské dovolené, činnosti spolků i neformálních skupin obyvatel.</p> <p>Šíří a škálou nabídek obracející se na široké spektrum uživatelů se komunitní centrum se tak stane i přirozeným místem sociální kontroly, ale také stane se prostorem pro poskytování svépomoci v rámci komunity. Komunitní centra budou jakými multifunkčním prostorem pro humánní a společenské účely se znatelným dopadem na sociální prevenci, komunity, neboť cílem kom. centry je co nejvíce integrovat a motivovat a členy komunit sociálně vyloučeným.</p> <p>Indikovaná alokace dotace: 8 000 tis. Kč Předpokládané výzvy: 2017, 2018, 2020, 2021, 2022 Předpokládané proplacení dotace ve výši: Kč 2018: 3 000 tis. Kč, 2019: 2 000 tis. Kč 2020: 0 Kč, 2021 až 2023 po 1 000 tis. Kč.</p>
E. Typy projektů:	Podporovanými aktivitami bude: <ul style="list-style-type: none"> - Nákup vybavení, nákup nemovitostí a stavební úpravy pro sociální služby, vč. zázemí pro terénní sociální služby - Vybavení mobilních týmů pro poskytování zdravotně sociální pomoci. - Vybudování zázemí pro poskytování ambulantních a terénních služeb vč. hygienického servisu. Vybavení zařízením sociálně zdravotní pomoci, které usnadňuje práci v obtížně dostupných lokalitách Českého středohoří. - Budování a vybavování komunitních (polyfunkčních center) - Rekonstrukce bývalé fary ve vlastnictví církve za účelem vybudování hmotného zázemí pro komunitní (polyfunkční) centrum. - Rozvoj infrastruktury komunitních center bude zahrnovat: stavby, stavební úpravy, pořízení vybavení a případné související úpravy venkovního prostranství (zeleň, parková úprava) za účelem vytvoření prostoru pro setkávání členů komunit ohrožených sociálním vyloučením. 	
F. Příjemci podpory:	<ul style="list-style-type: none"> - Nestátní neziskové organizace - Organizační složky státu - Příspěvkové organizace obcí - Obce 	

	<ul style="list-style-type: none"> - Dobrovolné svazky obcí - Církev a církevní organizace 					
G. Minimální a maximální výše	- MAS bude preferovat maximální možnou dotaci dle výzvy řídicího orgánu.					
H. Principy pro formulaci preferenčních kritérií	- Preferenční kritéria budou stanovená až v konkrétní výzvě MAS					
I. Výsledky	Kód indikátoru	Název	Měrná jednotka	Typ	Výchozí hodnota	Cílová hodnota
	55401	Počet podpořených zázemí služby a sociální práci	Zázemí	Výstup	0	5
	67510	Kapacita služeb a sociální práce	Klienti	Výsledek	0	10
	55402	Počet poskytovaných druhů sociálních služeb	Služby	Výstup	0	3

V rámci programového rámce nebudou realizovány aktivity:

- Deinstitutionalizace sociálních služeb za účelem sociálního začleňování a zvýšení uplatnitelnosti na trhu práce – Důvod: Přestože se na území MAS nachází zařízení ústavní péče (nejen v Litoměřicích), je obtížné motivovat zřizovatele k takové rozsáhlé změně. Nebyl ani zaznamenán zájem obcí o participaci.
- Sociální bydlení – Důvod: V rámci SCLLD nebude podporována aktivita budování sociálního bydlení. Potřeba zde sice existuje, ale vzhledem k vysoké finanční náročnosti, je lepší využít finanční alokaci jinak. Pracovní skupiny se k možnostem reálně využít zdrojů nevyjádřily jednoznačně svůj zájem, rovněž tak i ve dvoukolových interview se starosty. Žadatelé budou podpořeni MAS poradenstvím při individuálním podání žádosti do IROP mimo rámec realizace CLLD, projeví-li o to zájem.

Programový rámec: IROP 5 Zvyšování kvality a dostupnosti vzdělávání					
A. Specifický cíl strategie	Z2 Zvyšování kvality a dostupnosti vzdělávání				
B. Název opatření	Z2.1 Zkvalitňování výuky ZŠ a celoživotního vzdělávání				
C. Vazba na specifický cíl IROP:	SC IROP: 4.1 Posílení komunitně vedeného místního rozvoje za účelem zvýšení kvality života ve venkovských oblastech a aktivizace místního potenciálu umožňuje podpořit prostřednictvím SCLLD projekty konečných žadatelů (vazba na SC 2.4 Zvýšení kvality a dostupnosti infrastruktury pro vzdělávání a celoživotní učení)				
D. Popis opatření	<table border="1"> <tr> <td style="vertical-align: top;">a) Podpora infrastruktury pro základní vzdělávání v základních školách</td> <td> <p>Popis opatření: Napravuje zejména poddimenzované školství ve venkovském prostředí v území MAS. Analytická část vyhodnotila rozdíly ve vybavenosti a materiálních podmínkách mezi městskými školami a školami venkovskými, čímž může docházet k nedostatkům ve formálním vzdělávání, jakož i k upřednostňování škol s lepším vybavením rodiči žáků. Kvalita vyučování je závislá i na materiálním zázemí a vybavení škol, proto v souladu s IROP investice budou směřovat sem i do drobných stavebních úprav.</p> <p>Tyto faktory způsobují nevyrovnané naplnění kapacit. Podpora by se měla směřovat k vybavování a modernizování provozu a budov a k zlepšování podmínek pro vzdělávání žáků i učitelů. V dlouhodobém horizontu by měla vzniknout koncepce spolupráce mezi školami, aby různorodé laboratoře a vybavení pro projektové dny, matematickou gramotnost a technické a přírodovědné obory, cizojazyčnou výuku, řemeslné dovednosti a práci s digitálními technologiemi - mohly být sdíleny. I v rámci provázanosti jednotlivých opatření prokazujeme, že vzdělávání již od základních škol vážeme i na předpoklad uplatnění v řemeslných profesích. Podporované aktivity rovněž budou vztaženy i k podpoře výuky žáků se speciálními vzdělávacími potřebami, aby přispívaly k procesům sociální inkluze.</p> <p>Indikovaná alokace dotace: 16 000 tis. Kč Předpokládané výzvy: 2017, 2018, 2019, 2020, 2021, 2022 Předpokládané proplacení dotace ve výši: Kč 2017: 1 000 tis. Kč, 2018 – 2020: 3 000 tis. Kč a dále 2021 – 2023 po 2 000 tis. Kč.</p> </td> </tr> <tr> <td style="vertical-align: top;">b) Podpora infrastruktury pro předškolní vzdělávání</td> <td> <p>Popis opatření: Podpora se zaměří na zvyšování kvality a cenově dostupných zařízení péče o děti a rozšiřování kapacit. Dostupnost kvalitního předškolního vzdělávání s důrazem na začleňování dětí ze sociálně slabších rodin je předpokladem i pro zvýšení zaměstnanosti především žen po mateřské dovolené. Nízká dostupnost kvalitních zařízení péče o děti v předškolním věku vytváří bariéry pro</p> </td> </tr> </table>	a) Podpora infrastruktury pro základní vzdělávání v základních školách	<p>Popis opatření: Napravuje zejména poddimenzované školství ve venkovském prostředí v území MAS. Analytická část vyhodnotila rozdíly ve vybavenosti a materiálních podmínkách mezi městskými školami a školami venkovskými, čímž může docházet k nedostatkům ve formálním vzdělávání, jakož i k upřednostňování škol s lepším vybavením rodiči žáků. Kvalita vyučování je závislá i na materiálním zázemí a vybavení škol, proto v souladu s IROP investice budou směřovat sem i do drobných stavebních úprav.</p> <p>Tyto faktory způsobují nevyrovnané naplnění kapacit. Podpora by se měla směřovat k vybavování a modernizování provozu a budov a k zlepšování podmínek pro vzdělávání žáků i učitelů. V dlouhodobém horizontu by měla vzniknout koncepce spolupráce mezi školami, aby různorodé laboratoře a vybavení pro projektové dny, matematickou gramotnost a technické a přírodovědné obory, cizojazyčnou výuku, řemeslné dovednosti a práci s digitálními technologiemi - mohly být sdíleny. I v rámci provázanosti jednotlivých opatření prokazujeme, že vzdělávání již od základních škol vážeme i na předpoklad uplatnění v řemeslných profesích. Podporované aktivity rovněž budou vztaženy i k podpoře výuky žáků se speciálními vzdělávacími potřebami, aby přispívaly k procesům sociální inkluze.</p> <p>Indikovaná alokace dotace: 16 000 tis. Kč Předpokládané výzvy: 2017, 2018, 2019, 2020, 2021, 2022 Předpokládané proplacení dotace ve výši: Kč 2017: 1 000 tis. Kč, 2018 – 2020: 3 000 tis. Kč a dále 2021 – 2023 po 2 000 tis. Kč.</p>	b) Podpora infrastruktury pro předškolní vzdělávání	<p>Popis opatření: Podpora se zaměří na zvyšování kvality a cenově dostupných zařízení péče o děti a rozšiřování kapacit. Dostupnost kvalitního předškolního vzdělávání s důrazem na začleňování dětí ze sociálně slabších rodin je předpokladem i pro zvýšení zaměstnanosti především žen po mateřské dovolené. Nízká dostupnost kvalitních zařízení péče o děti v předškolním věku vytváří bariéry pro</p>
a) Podpora infrastruktury pro základní vzdělávání v základních školách	<p>Popis opatření: Napravuje zejména poddimenzované školství ve venkovském prostředí v území MAS. Analytická část vyhodnotila rozdíly ve vybavenosti a materiálních podmínkách mezi městskými školami a školami venkovskými, čímž může docházet k nedostatkům ve formálním vzdělávání, jakož i k upřednostňování škol s lepším vybavením rodiči žáků. Kvalita vyučování je závislá i na materiálním zázemí a vybavení škol, proto v souladu s IROP investice budou směřovat sem i do drobných stavebních úprav.</p> <p>Tyto faktory způsobují nevyrovnané naplnění kapacit. Podpora by se měla směřovat k vybavování a modernizování provozu a budov a k zlepšování podmínek pro vzdělávání žáků i učitelů. V dlouhodobém horizontu by měla vzniknout koncepce spolupráce mezi školami, aby různorodé laboratoře a vybavení pro projektové dny, matematickou gramotnost a technické a přírodovědné obory, cizojazyčnou výuku, řemeslné dovednosti a práci s digitálními technologiemi - mohly být sdíleny. I v rámci provázanosti jednotlivých opatření prokazujeme, že vzdělávání již od základních škol vážeme i na předpoklad uplatnění v řemeslných profesích. Podporované aktivity rovněž budou vztaženy i k podpoře výuky žáků se speciálními vzdělávacími potřebami, aby přispívaly k procesům sociální inkluze.</p> <p>Indikovaná alokace dotace: 16 000 tis. Kč Předpokládané výzvy: 2017, 2018, 2019, 2020, 2021, 2022 Předpokládané proplacení dotace ve výši: Kč 2017: 1 000 tis. Kč, 2018 – 2020: 3 000 tis. Kč a dále 2021 – 2023 po 2 000 tis. Kč.</p>				
b) Podpora infrastruktury pro předškolní vzdělávání	<p>Popis opatření: Podpora se zaměří na zvyšování kvality a cenově dostupných zařízení péče o děti a rozšiřování kapacit. Dostupnost kvalitního předškolního vzdělávání s důrazem na začleňování dětí ze sociálně slabších rodin je předpokladem i pro zvýšení zaměstnanosti především žen po mateřské dovolené. Nízká dostupnost kvalitních zařízení péče o děti v předškolním věku vytváří bariéry pro</p>				

		<p>zapojení rodičů na trhu práce a limituje využití předškolního vzdělávání k vytváření a rozvíjení studijních schopností a sociální integrace jednotlivců.</p>
		<p>Indikovaná alokace dotace: 9 000 tis. Kč Předpokládané výzvy: 2017, 2018, 2019, 2020, 2021, 2022 Předpokládané proplacení dotace ve výši: Kč 2017 a 2018: po 1 000 tis. Kč, 2019 – 2020: po 2 000 tis. Kč a 2021 – 2023 po 1 000 tis. Kč.</p>
	c) Podpora infrastruktury pro celoživotní vzdělávání	<p>Popis opatření: V návaznosti na potenciální vznik komunitních center se očekává i péče o uchazeče o zaměstnání. Rovněž byl zaznamenán zájem i ze strany zřizovatelů škol o podporu celoživotního vzdělávání. Ve venkovských oblastech pro to zcela chybí vybavení. Proto SCLLD dává možnost i vzniku odborným učebnám pro a nákupu vybavení. Podpora proto povede do budování a zkvalitňování kapacit pro účely dalšího vzdělávání, rekvalifikací pro potřeby sladění nabídky a poptávky na trhu práce, zejména v oblastech: komunikace v cizích jazycích, technických a řemeslných oborů, přírodních věd a ve schopnosti práce s digitálními technologiemi.</p>
		<p>Indikovaná alokace: 0 Kč. Počítá se využitím prostředků pouze v případě zvýšení alokace pro MAS ČS, resp. v případě v polovině implementačního období po realokaci zdrojů.</p>
	d) Podpora infrastruktury pro zájmové a neformální vzdělávání mládeže	<p>Obdobným způsobem jako výše chceme v rámci SCLLD podpořit rozvoj klíčových kompetencí u dětí školního věku, jako předpoklad pro jejich budoucí zapojení na trh práce.</p>
		<p>- Indikovaná alokace dotace: 2 000 tis. Kč Předpokládané výzvy: 2017, 2019 Předpokládané proplacení dotace ve výši: Kč 2018: 1 000 tis. Kč, 2020: 1 000 tis. Kč</p>
E. Typy projektů:	Ad a)	<ul style="list-style-type: none"> - Investice do stavebních úprav - Pořízení vybavení pro výuku technických, řemeslných oborů, přírodních věd, cizích jazyků, digitálních technologií a k specifické podpoře žáků se speciálními vzdělávacími potřebami a ze sociálně znevýhodněného prostředí (např. pořízení kompenzačních pomůcek). <p><i>Příklad projektu: Vybudování učebny pro cizojazyčnou výuku vč. multimediální techniky a nákupu nosičů.</i></p>

	<p>Ad b)</p> <ul style="list-style-type: none"> - Stavební úpravy, nákup vybavení, kompenzačních pomůcek a kompenzačního vybavení. <p><i>Příklad projektu: Přestavba vnitřních prostor mateřské školy s rozšířením kapacit. Bude pořízeno nové vybavení, společných prostor, šaten apod.</i></p> <p>Ad c)</p> <ul style="list-style-type: none"> - Podporovanými projekty/aktivitami bude: - Stavební úpravy - Modernizace a budování učeben - Nákup vybavení <p><i>Příklad projektu: Modernizace odborných učeben chemie a fyziky na ZŠ, aby byly zajištěny adekvátní prostory pro výuku a rozvoj žáků se SVP</i></p> <p>Ad d)</p> <ul style="list-style-type: none"> - Stavební úpravy prostor pro výuku kroužků - Pořízení vybavení 						
F. Příjemci podpory:	<ul style="list-style-type: none"> - Školy a školská zařízení předškolního a základního vzdělávání (vč. zařízení péče o děti do 3 let) - Obce - Organizace zřizované nebo zakládané obcemi, krajem - Nestátní neziskové organizace - Círky - Církevní organizace - Subjekty podílející se na realizaci vzdělávacích aktivit 						
G. Minimální a maximální výše	<ul style="list-style-type: none"> - MAS bude preferovat maximální možnou dotaci dle výzvy řídicího orgánu. 						
H. Principy pro formulaci preferenčních kritérií	<ul style="list-style-type: none"> - Viz výše obecné a specifické principy pro tvorbu preferenčních kritérií + upřednostněny budou projekty, které umožní užívání investic vícero typů cílových skupin, a které umožní partnerské sdílení pořízených investic. - Preferenční kritéria budou stanovena až v konkrétní výzvě MAS. 						
I. Výsledky	Kód indikátoru	Název	Měrná jednotka	Typ	Výchozí hodnota	Milník	Cílová hodnota
	50000	Počet podpořených vzdělávacích zařízení	Zařízení	Výstup	0	2	6

	50020	Podíl tříletých dětí umístěných v předškolním zařízení	%	Výsledek	77,3	ne	90,5
	50001	Kapacita podporovaných zařízení péče o děti nebo vzdělávací zařízení	Osoby	Výsledek	0	ne	80
	50120	Počet osob využívajících zařízení péče o děti do 3 let	Osoby	Výsledek	0	ne	5
	50030	Podíl osob předčasně opouštějících vzdělávací systém	%	Výsledek	5,4	Ne	5

V rámci tohoto programového rámce nebudou realizovány tyto aktivity:

- Podpora infrastruktury škol a školských zařízení pro střední a vyšší odborné vzdělávání – Důvod: Na území MAS se nachází řada středních škol. MAS vzhledem k tomu, že se nacházejí ve pouze ve městech, nebude tuto problematiku řešit. Financování bude možné v rámci IROP, OP VVV a Krajských akčních plánů (pomocí šablon). Proto bude se středními školami se navázána rámcová spolupráce – zejména pro přizpůsobování pracovní síly požadavkům potenciálních zaměstnavatelů pro umožnění studentů apod. (jak je uváděno ve strategických cílech SCLLD „P“ a „Z“.
- Rozvoj infrastruktury pro poskytování zdravotních služeb a péče o zdraví – Důvod: Vzhledem k omezení podpory z IROP na vysoce specializovanou a návaznou péči, deinstitucionalizaci psychiatrické péče atd. je tato oblast podpory pro MAS irelevantní. MAS by uvítala podporu zejména pro „první linii“ zdravotnické péče (praktičtí a specializovaní lékaři).

Přehled nezařazených specifických cílů do SCLLD:

- SC 1.1 Zvýšení regionální mobility prostřednictvím modernizace a rozvoje sítí TENT-T
- SC 2.3 Rozvoj infrastruktury pro poskytování zdravotních služeb a péče o zdraví
- SC 2.5 Snížení energetické náročnosti v sektoru bydlení
- SC 3.1 Zefektivnění prezentace, posílení ochrany a rozvoje kulturního dědictví
- SC 3.2 Zvyšování efektivity a transparentnosti veřejné správy prostřednictvím rozvoje využití a kvality systémů KT
- SC 3.3 Podpora pořizování a uplatňování dokumentů územního rozvoje

3.4.2 Operační rámec: OP Zaměstnanost

MAS České středohoří se v rámci možností, které přináší specifický cíl 2.3.1, zaměřuje na sociální podniky. Jelikož zařazuje do programového rámce IROP rovněž podporu sociálním podnikům, rámci tohoto programového rámce budou čerpány další prostředky. Sociální podniky díky své flexibilitě a možnosti náplně podnikatelské činnosti mají velký význam pro vícenásobný efekt zejména v oživení ekonomiky, zapojení sociálně vyloučených, ale také mohou mít vliv na kvalitu služeb a využít místního tradičního zemědělského potenciálu a plodiny i zpracovávat.

Další významnou měrou se orientujeme na komunitní centra a služby obyvatelům nad rámec i mimo rámec zákona o sociálních službách. K tomuto závěru nás přivádí fakt, že území je po stránce sociální péče velmi zanedbané a v komunitách na území MAS je obtížné najít kvalitní pomoc při řešení krizových nebo tíživých sociálních situacích. V území jsou definovány tři sociálně vyloučené lokality. Operovat však je nutné operovat v rámci celého území MAS.

Další oblastí, která vyplynula v rámci zpracování strategie, je potřeba rozšíření sociálních služeb poskytovaných v území, zřízení nových služeb, zejména pak asistenčních, ale i poradenských. Komplexní multifunkční komunitní centra, ve kterých by byly tyto služby poskytovány, resp. by těmto službám tvořily zázemí, jsou určitým řešením. Současně je třeba v rámci těchto činností počítat s aktivitami sociálního začleňování a to ve smyslu formou aktivit pro osoby, jež jsou sociálním vyloučením ohroženy (senioři, handicapovaní, duševně nemocní, etnika apod.).

Klíčový projekt MAS se zaměřuje na řešení bezpečnosti v obcích na území MAS. Situace bude řešena pomocí zřízení pracovní pozice bezpečnostního pracovníka, který bude dohlížet na život v obcích z pohledu dodržování veřejného pořádku. V rámci projektu se počítá s 6ti pracovními místy a mentory. Partnerem projektu bude Městská policie Štětí, která má dlouholeté zkušenosti se zaváděním Asistentů prevence kriminality. Pozice bezpečnostního pracovníka může být Asistent prevence kriminalit či obecní dohled nebo může být zvolen jiný název. Toto bude stanoveno v rámci zpracování projektu a konzultací s řídicím orgánem. Starostové členských obcí projeví o projekt velký zájem.

Alokace pro programové rámce OPZ (v mil. Kč):

- **indikovaná alokace 15,38**

3.4.2.1 Výběr opatření do programového rámce OPZ

Programový rámec: OPZ 1 Sociální začleňování a podpora komunitní soudržnosti	
A. Vazba na operační program:	Investiční prioritě: 2.3 Strategie komunitně vedeného rozvoje
B. Vazba na specifický cíl operačního programu:	2.3.1 Zvýšit zapojení lokálních aktérů do řešení problémů nezaměstnanosti a sociálního začleňování ve venkovských oblastech
C. Přiřazený cíl a opatření SCLLD	K. Atraktivní a bezpečné prostředí pro život K4 Zajištění bezpečnosti K4.1 Zavádění bezpečnostních a preventivních programů a opatření
D. Popis cíle opatření	Cílem tohoto opatření je podpora opatření pro prevenci kriminality a veřejného pořádku s využitím znalosti lokálního prostředí prostřednictvím sociální služby. Region je dle analýz problematický a obyvatelé se cítí být ohroženi. Cíl proto uvádí do regionu požadavek na konkrétní opatření prevence. Je zapotřebí zřídit speciální profese zmírňující sociální napětí a zajišťující bezbariérový kontakt s úřady. Zejména v prostředí ohroženém sociálním vyloučením či jinak znevýhodněným je nutné zajistit preventivní programy a zmírnit naléhavost návykových podnětů. Důležitou součástí je i zlepšení spolupráce všech místních aktérů při řešení lokálních problémů a zlepšení situace osob ohrožených sociálním vyloučením. Projekt je zaměřen na podporu sociálního začleňování. Indikovaná alokace dotace: 10 000 tis. Kč Předpokládané čerpání: 2017: 1 500 tis. Kč, 2018 a 2019: po 3 333 tis. Kč, 2020: Kč 1 834
E. Popis provázanosti navrhovaných Opatření, a to včetně provázanosti na ostatní operační programy	OPZ 1 je provázané s Opatřeními Programového rámce: OPZ 2 Podpora sociálního začleňování na trh práce – při rozšiřování nabídky služeb budou vyhledáváni noví pracovníci, kteří budou muset mít odpovídající vzdělání a nejlépe i znalost místní situace, lze tedy tímto propojením řešit místní nezaměstnanost Provázanost na jiné operační programy: IROP4 Komunitní centra a sociální služby – podpora výstavby a pořízení infrastruktury
F. Prioritizace navrhovaných opatření	- Opatření bude zahájeno v roce 2017 a ukončeno v roce 2020
a) Opatření financovaná z alokované částky	- Opatření k prevenci kriminality a veřejného pořádku v lokalitách ohrožených sociálním vyloučením
b) Opatření financovaná z alokované částky v případě navýšení dotace	- V případě zvýšení alokace bude možné projekt rozšířit a realizovat II. etapu přenosu dobré praxe.
G. Časový harmonogram	Indikovaná alokace dotace: 10 000 tis. Kč

realizace opatření ve vazbě na finanční plán	Předpokládané výzvy: 2016 Předpokládané proplacení dotace ve výši: Kč 2017: 1 500 tis. Kč, 2018: 3 333 tis. Kč, 2019: 3 333 tis. Kč, 2020: 1 834 tis. Kč.					
H. Popis možných zaměření projektů	- Opatření k prevenci kriminality a veřejného pořádku v lokalitách ohrožených sociálním vyloučením					
I. Podporované cílové skupiny	- Skupiny obyvatel ohrožené sociálním vyloučením					
J. Typy příjemců podpory	- NNO – MAS České středohoří, z.s.					
K. Absorpční kapacita	Jedná se o klíčový projekt MAS České středohoří, z.s.					
L. Vliv opatření na naplňování horizontálních témat OPZ	Rovné příležitosti - pozitivní vliv Udržitelný rozvoj – neutrální vliv					
M. Principy pro určení preferenčních kritérií	Viz výše obecné a specifické principy pro tvorbu preferenčních kritérií -					
N. Kvalifikované a měřitelné indikátory:	Kód indikátoru	Název	Měrná jednotka	Typ	Výchozí jednotka	Cílová hodnota
	60000	Celkový počet účastníků	Účastníci	Výstup	0	0
	67010	Vyžívání podpořených služeb	Osoby	Výsledek	0	600
	67001	Kapacita podpořených služeb	Místa	Výstup	0	6
<p>Celkový počet účastníků je 0, protože účastníci mají bagatelní podporu a nelze je často identifikovat, protože bezpečnostní pracovník nemá právo chtít po kontaktovaných osobách průkaz totožnosti.</p> <p>Využívání podpořených služeb - toto je počet obyvatel obcí, ve kterých bude pozice zřízena.</p> <p>Kapacita podpořených služeb - okamžitá kapacita v jednu chvíli, tzn 1 preventista =1 občan</p>						

Programový rámec: OPZ 2 Podpora sociálního začleňování na trh práce	
A. Vazba na operační program:	Investiční prioritě: 2.3 Strategie komunitně vedeného rozvoje
B. Vazba na specifický cíl operačního programu:	2.3.1 Zvýšit zapojení lokálních aktérů do řešení problémů nezaměstnanosti a sociálního začleňování ve venkovských oblastech
C. Přiřazený cíl a opatření SCLLD	Z. Flexibilní a adaptabilní pracovní síla Z1.3 Podpora a rozvoj partnerské spolupráce při realizaci politiky zaměstnanosti na lokální úrovni
D. Popis cíle opatření	Cílem tohoto opatření je zajistit dostatečná podpůrná opatření pro činnosti vedoucí k zapojení osob sociálně vyloučených nebo osob soc. vyloučením ohroženým k získání kvalitního zaměstnání. Jedná se o komplexní služby zabezpečující zvyšování uplatnitelnosti osob ohrožených sociálním vyloučením nebo osob sociálně vyloučených ve společnosti a na trhu práce. Prioritou je zejména integrovat cílovou skupinu prostřednictvím kvalitních pracovních míst. Opatření bude zahrnovat pestrou škálu nástrojů a činností vedoucích k motivaci a aktivizaci cílové skupiny k nalezení zaměstnání a jeho udržení. Aktivity budou vhodné zejména pro osoby dlouhodobě či opakovaně nezaměstnané, s kumulací hendikepů na trhu práce, které jsou nejvíce vzdáleny od trhu práce.
E. Popis provázanosti navrhovaných Opatření, a to včetně provázanosti na ostatní operační programy	Opatření OPZ 2 je provázané s Opatřeními Programového rámce: OPZ 1 Sociální začleňování a podpora komunitní soudržnosti – budou vytvořena nová pracovní místa, která mohou pomoci v procesu soc. začleňování OPZ 2 Podpora sociálního podnikání - propojení priorit v oblasti vzdělávání uchazečů v žádaných oborech sociálních podniků OPZ 3 Sociální služby a podpora komunitní soudržnosti - propojení priorit v oblasti vzdělávání uchazečů v žádaných oborech služeb Provázanost na jiné operační programy: IROP4 Komunitní centra a sociální služby – podpora výstavby a pořízení infrastruktury (nově zakládaná či již existující komunitní centra potřebují mít své kvalitní zázemí, stejně tak jako sociální služby, které v rámci rozšiřování nabídky služeb do vzdálenějších oblastí materiállové vybavení) PRV3 – Podpora a rozvoj nezemědělských činností – v rámci rozvoje nezemědělských činností mohou vznikat nová pracovní místa, pro která mohou být uchazeči připravováni
F. Prioritizace navrhovaných opatření	- Opatření bude realizováno pouze v případě navýšení alokace nebo přelokování zdrojů v polovině implementačního období SCLLD.
a) Opatření financovaná z alokované částky	Příklady podporovaných aktivit: - Rozvoj základních kompetencí za účelem snazšího uplatnění na trhu práce - Aktivity zaměřené na zvýšení orientace osob v požadavcích trhu práce a realizace poradenských činností a programů - Příprava k práci osob se zdravotním postižením - JOB kluby - Poradenství ke změně kvalifikace - Podpora získání či obnova pracovních návyků - Doprovodné služby (poradenství)

b) Opatření financovaná z alokované částky v případě navýšení dotace	- Budou realizována totožná opatření.					
G. Časový harmonogram realizace opatření ve vazbě na finanční plán	Indikovaná alokace: 0 Kč. Počítá se využitím prostředků pouze v případě zvýšení alokace pro MAS ČS, resp. v případě v polovině implementačního období po realokaci zdrojů.					
H. Popis možných zaměření projektů	- Poradenské a informační činnosti a programy - Podpora vytváření nových pracovních míst a sebezaměstnání					
I. Podporované cílové skupiny	- Osoby sociálně vyloučené a osoby sociálním vyloučením ohrožené - Osoby se zdravotním postižením (včetně osob s duševním onemocněním) - Osoby s kombinovanými diagnózami - Osoby žijící v sociálně vyloučených lokalitách - Bezdomovci a osoby žijící v nevyhovujícím nebo nejistém ubytování - Osoby dlouhodobě či opakovaně nezaměstnané - Osoby ohrožené předlužeností - Osoby v nebo po výkonu trestu - Osoby opouštějící institucionální zařízení - Ohrožené osoby do 18 let věku - Osoby ohrožené vícenásobnými riziky - Osoby ohrožené specifickými zdravotními riziky					
J. Typy příjemců podpory	- Poskytovatelé služeb - Obce a svazky obcí - Příspěvkové organizace zřízené obcemi a krajem - NNO					
K. Absorpční kapacita	Absorpční kapacita území se odvíjí od informací zjištěných při zpracování analýz v území, komunitního plánu města Litoměřice. Předpokládání žadatelé budou zejména z neziskových organizací a poskytovatelů sociálních služeb v území MAS. Záměry v území existují.					
L. Vliv opatření na naplňování horizontálních témat OPZ	Rovné příležitosti - pozitivní vliv Udržitelný rozvoj – neutrální vliv					
M. Principy pro určení preferenčních kritérií	Viz výše obecné a specifické principy pro tvorbu preferenčních kritérií					
N. Kvalifikované a měřitelné indikátory:	Kód indikátoru	Název	Měrná jednotka	Typ	Výchozí jednotka	Cílová hodnota
	60000	Celkový počet účastníků	Účastníci	Výstup	0	0

	67010	Vyžívání podpořených služeb	Osoby	Výsledek	0	0
	67001	Kapacita podpořených služeb	Místa	Výstup	0	0

Programový rámec: OPZ 3 Sociální služby a podpora komunitní soudržnosti	
A. Vazba na operační program:	Investiční prioritá: 2.3 Strategie komunitně vedeného rozvoje
B. Vazba na specifický cíl operačního programu:	2.3.1 Zvýšit zapojení lokálních aktérů do řešení problémů nezaměstnanosti a sociálního začleňování ve venkovských oblastech
C. Přiřazený cíl a opatření SCLLD	S. KVALITNÍ A DOSTUPNÉ SLUŽBY OBYVATELŮM S1.2 Podpora vzniku, rozvoje a provozu sociálních služeb a komunitních center
D. Popis cíle opatření	Cílem tohoto opatření je zajistit dostatečnou dostupnost, kapacitu a komplexnost sociálních služeb, prevence sociálního vyloučení, oživení a rozšíření komunitních aktivit v území MAS České středohoří. V rámci analýz bylo zjištěno, že centrum regionu (Litoměřice) je zcela plnohodnotně pokryto sociálními službami, čím větší vzdálenost od centra tím nižší až chybějící pokrytí. Rámec integruje podporu aktivitám vybraných sociálních služeb podporujících sociální začleňování a prevenci sociálního vyloučení. Prevence sociálně patologických jevů podporou vzniku nových služeb. Zlepšení spolupráce všech místních aktérů při řešení lokálních problémů a zlepšení situace osob vyloučených a ohrožených sociálním vyloučením žijících na venkově.
E. Popis provázanosti navrhovaných Opatření, a to včetně provázanosti na ostatní operační programy	Opatření OPZ 1 je provázané s Opatřeními Programového rámce: OPZ 2 Podpora sociálního začleňování na trh práce – při rozšiřování nabídky služeb budou vyhledáváni noví pracovníci, kteří budou muset mít odpovídající vzdělání a nejlépe i znalost místní situace, lze tedy tímto propojením řešit místní nezaměstnanost Provázanost na jiné operační programy: IROP4 Komunitní centra a sociální služby – podpora výstavby a pořízení infrastruktury (nově zakládaná či již existující komunitní centra potřebují mít své kvalitní zázemí, stejně tak jako sociální služby, které v rámci rozšiřování nabídky služeb do vzdálenějších oblastí materiálové vybavení)
F. Prioritizace navrhovaných opatření	- Opatření bude realizováno pouze v případě navýšení alokace nebo přelokování zdrojů v polovině implementačního období SCLLD
a) Opatření financovaná z alokované částky	- Podpora sociálních služeb, komunitních center
b) Opatření financovaná z alokované částky v případě navýšení dotace	- Budou realizovány obdobné aktivity.
G. Časový harmonogram realizace opatření ve vazbě na finanční plán	Indikovaná alokace: 0 Kč. Počítá se využitím prostředků pouze v případě zvýšení alokace pro MAS ČS, resp. v případě v polovině implementačního období po realokaci zdrojů.
H. Popis možných zaměření projektů	B) Podpora komunitní sociální práce a komunitních center jako prostředků sociálního začleňování nebo prevence sociálního vyloučení C) Další programy a činnosti v rámci sociálního začleňování nad rámec/mimo režim zákona č. 108/2006 Sb.
I. Podporované cílové skupiny	- Osoby sociálně vyloučené a osoby sociálním vyloučením ohrožené - Osoby se zdravotním postižením (včetně osob s duševním onemocněním)

	<ul style="list-style-type: none"> - Osoby s kombinovanými diagnózami - Osoby žijící v sociálně vyloučených lokalitách - Bezdomovci a osoby žijící v nevyhovujícím nebo nejistém ubytování - Oběti trestné činnosti - Osoby pečující o malé děti - Osoby pečující o jiné závislé osoby - Rodiče samoživitelé - Osoby dlouhodobě či opakovaně nezaměstnané - Osoby ohrožené předlužeností - Osoby ohrožené domácím násilím a závislostmi - Osoby v nebo po výkonu trestu - Osoby opouštějící institucionální zařízení - Ohrožené osoby do 18 let věku - Osoby ohrožené vícenásobnými riziky - Osoby ohrožené specifickými zdravotními riziky 					
J. Typy příjemců podpory	<ul style="list-style-type: none"> - Poskytovatelé služeb - Obce a svazky obcí - Příspěvkové organizace zřízené obcemi a krajem - NNO 					
K. Absorpční kapacita	Absorpční kapacita území se odvíjí od informací zjištěných při zpracování analýz v území, komunitního plánu města Litoměřice. Předpokládání žadatelé budou zejména z neziskových organizací a poskytovatelů sociálních služeb v území MAS. Záměry v území existují.					
L. Vliv opatření na naplňování horizontálních témat OPZ	Rovné příležitosti - pozitivní vliv Udržitelný rozvoj – neutrální vliv					
M. Principy pro určení preferenčních kritérií	Viz výše obecné a specifické principy pro tvorbu preferenčních kritérií					
N. Kvalifikované a měřitelné indikátory:	Kód indikátoru	Název	Měrná jednotka	Typ	Výchozí jednotka	Cílová hodnota
	60000	Celkový počet účastníků	Účastníci	Výstup	0	0
	67010	Vyžívání podpořených služeb	Osoby	Výsledek	0	0
	67001	Kapacita podpořených služeb	Místa	Výstup	0	0

Programový rámec: OPZ 4 Podpora sociálního podnikání (neinvestiční opatření)	
A. Vazba na operační program:	Investiční prioritě: 2.3 Strategie komunitně vedeného rozvoje
B. Vazba na specifický cíl operačního programu:	2.3.1 Zvýšit zapojení lokálních aktérů do řešení problémů nezaměstnanosti a sociálního začleňování ve venkovských oblastech
C. Přiřazený cíl a opatření SCLLD	P. Využití hospodářského potenciálu P1.4 Podpora vzniku a rozvoje sociálního podnikání
D. Popis cíle opatření	Podpora bude směřovat k veřejně prospěšnému cíli: Zaměstnávání a sociálního začleňování a sociálního začleňování osob na trhu práce. Sociální podnikání je prioritním tématem, které vyřeší mnohé otázky v nezaměstnanosti a integraci. Sociální podnik může být také nástrojem podpory udržení tradičních řemesel.
E. Popis provázanosti navrhovaných Opatření, a to včetně provázanosti na ostatní operační programy	Opatření OPZ 2 je provázané s Opatřeními Programového rámce: OPZ 2 Podpora sociálního začleňování na trh práce – příprava/vzdělávání potenciálních zaměstnanců pro podniky Provázanost na jiné operační programy: IROP2 Sociální podnikání (investiční opatření) – podpora získání potřebného vybavení pro rozvoj soc.podnikání PRV3 – Podpora a rozvoj nezemědělských činností – potenciálně se zemědělci mohou rozhodnout své podnikání nasměřovat do formy sociálního podnikání a budou potřebovat získat nové pracovníky, čímž podpoří cíl opatření OPZ4
F. Prioritizace navrhovaných opatření	- Opatření bude vyhlášeno v roce 2017. Ukončení se předpokládá v roce 2019.
a) Opatření financovaná z alokované částky	- Podpora provozu sociálních podniků
b) Opatření financovaná z alokované částky v případě navýšení dotace	- Podpora provozu sociálních podniků
G. Časový harmonogram realizace opatření ve vazbě na finanční plán	- Indikovaná alokace dotace: 5 380 tis. Kč - Předpokládané výzvy: 2017, 2018, 2019 - Předpokládané proplacení dotace ve výši: Kč 2018: 2 000 tis. Kč, 2019: 2 000 tis. Kč, 2020: 1 380 tis. Kč
H. Popis možných zaměření projektů	- Vznik a rozvoj (rozšíření kapacity podniku) nových podnikatelských aktivit v oblasti sociálního podnikání – integrační sociální podnik; - Vznik a rozvoj (rozšíření kapacity podniku) nových podnikatelských aktivit v oblasti sociálního podnikání – environmentální sociální podnik.
I. Podporované cílové skupiny	- Osoby sociálně vyloučené nebo ohrožené sociálním vyloučením - Osoby dlouhodobě nezaměstnané (uchazeči o zaměstnání evidovaní na ÚP ČR déle než 1 rok) - Osoby opakovaně nezaměstnané (uchazeči o zaměstnání, jejichž doba evidence na ÚP ČR dosáhla v posledních 2 letech

	<p>souborné délky 12 měsíců)</p> <ul style="list-style-type: none"> - Osoby se zdravotním postižením (viz § 67 zákona č. 435/2004 Sb., o zaměstnanosti) - Osoby v nebo po výkonu trestu (osoby opouštějící výkon trestu odnětí svobody, a to do 12 měsíců po opuštění výkonu trestu) - Osoby opouštějící institucionální zařízení (zařízení pro výkon ústavní nebo ochranné výchovy¹⁵, a to do 12 měsíců od opuštění zařízení) 																								
J. Typy příjemců podpory	<ul style="list-style-type: none"> - OSVČ - Obchodní korporace 																								
K. Absorpční kapacita	V území existují subjekty, potencionální žadatelé, kteří mají zájem o provozování sociálního podnikání. Z toho důvodu je zařazeno do programového rámce IROP i opatření, které umožní investice do sociálních podniků.																								
L. Vliv opatření na naplňování horizontálních témat OPZ	<ul style="list-style-type: none"> - Rovné příležitosti - pozitivní vliv - Udržitelný rozvoj – neutrální vliv 																								
M. Principy pro určení preferenčních kritérií	- Viz výše obecné a specifické principy pro tvorbu preferenčních kritérií																								
N. Kvalifikované a měřitelné indikátory:	<table border="1"> <thead> <tr> <th>Kód indikátoru</th> <th>Název</th> <th>Měrná jednotka</th> <th>Typ</th> <th>Výchozí hodnota</th> <th>Cílová hodnota</th> </tr> </thead> <tbody> <tr> <td>60000</td> <td>Celkový počet účastníků</td> <td>Účastníci</td> <td>Výstup</td> <td>0</td> <td>2</td> </tr> <tr> <td>10212</td> <td>Počet již existujících sociálních podniků</td> <td>Organizace</td> <td>Výstup</td> <td>0</td> <td>1</td> </tr> <tr> <td>10213</td> <td>Počet sociálních podniků vzniklých díky podpoře</td> <td>Organizace</td> <td>výstup</td> <td>0</td> <td>1</td> </tr> </tbody> </table>	Kód indikátoru	Název	Měrná jednotka	Typ	Výchozí hodnota	Cílová hodnota	60000	Celkový počet účastníků	Účastníci	Výstup	0	2	10212	Počet již existujících sociálních podniků	Organizace	Výstup	0	1	10213	Počet sociálních podniků vzniklých díky podpoře	Organizace	výstup	0	1
	Kód indikátoru	Název	Měrná jednotka	Typ	Výchozí hodnota	Cílová hodnota																			
	60000	Celkový počet účastníků	Účastníci	Výstup	0	2																			
	10212	Počet již existujících sociálních podniků	Organizace	Výstup	0	1																			
10213	Počet sociálních podniků vzniklých díky podpoře	Organizace	výstup	0	1																				

3.4.3 Programový rámec Programu rozvoje venkova

Velký prostor pro tvorbu fichí do PRV poskytují zejména opatření SCLLD řady „P“. Fiche se proto také zaměřují zejména na podporu zemědělského a nezemědělského podnikání zemědělců. Fiche se orientují i na změny v hospodářských vazbách, vede k otevření nových ekonomických segmentů. Typickým společným znakem území MAS České středohoří je tradiční zemědělství. V jeho zájmu je diverzifikace s důrazem na tvorbu produktů nejen vypěstovaných, nýbrž i zpracovaných přímo na území MAS, je koncipována tato fiche podporující výkonnost podniků, rozvoj nových odbytišť pro zemědělské produkty a souběžně tvorbu vyšší přidané hodnoty prostřednictvím nových produktů. Zároveň se fiche zaměřuje zvýšení jejich efektivity prostřednictvím kvalitní technologie. I tradiční zemědělské činnosti MAS vytvářejí velmi rozmanitou paletu plodin a výpěstků (zejm. ovoce., chmel, zelenina, vinná réva...) dotvářející zajímavý ráz celého území a jsou spjaty i s kulturními zvyky a hodnotami. Naopak nedostatky jsou v chovatelství. V tomto kontextu je zapotřebí vnímat toto odvětví trpící nedostatkem investic do modernizace zemědělských podniků, jejichž ekonomická síla neumožňuje dostatečnou míru investic, jak stavebních, tak i technologických. Nízká technologická úroveň investičního majetku se prodražuje na provozních nákladech. Modernizace zemědělských podniků proto celkově zvýší jejich výkonnost a vytvoří prostor i pro tvorbu technologicky propracovanějších produktů. Kombinace opatření, která fiche zahrnuje, přináší především zlepšení konkurenceschopnosti zemědělsko-potravinářského odvětví a tvorbu vyšší přidané hodnoty produkovaných výrobků. Pamatuje s i na budování stravovacích a ubytovacích kapacit.

Kromě toho fiche podporuje diversifikaci místní ekonomiky tím, že přiměje místní zemědělské podnikatele ke zlepšení způsobu sebe prezentace a „dobývání“ trhu, s čímž pomůže projekt spolupráce MAS.

Alokace (v mil. Kč):

- **Koneční žadatelé (93,5 %) 19,922**
- **Projekty spolupráce (6,5 %) 1,385**
- **Celkem na MAS 21,307**

3.4.3.1 Výběr opatření do fichí PRV

NÁZEV FICHE: Fiche PRV1 – Investice do zemědělských podniků						
A. Vazba na článek Nařízení PRV	Článek 17, odst. 1, písmeno a) Investice do zemědělských podniků					
B. Vazba na specifický cíl operačního programu:	Operace 4.1.1 Investice do zemědělských podniků					
C. Vymezení Fiche	Za účelem zvýšení konkurenceschopnosti zemědělství v regionu MAS České středohoří budou prostředky investovány do živočišné a rostlinné výroby. Moderní vybavení přispěje ke zvýšení účinnosti využívání výrobních faktorů a snadnějšímu přístupu k novým technologiím s výrazným inovačním potenciálem tam, kde je obnova zásadní pro další činnost. Podporované aktivity proto jsou (v souladu s PRV, operace 4.1.1)					
D. Přiřazený cíl a opatření SCLLD	Strategický cíl P. VYUŽITÍ HOSPODÁŘSKÉHO POTENCIÁLU Specifický cíl P1 Podpora malého, středního a sociálního podnikání P1.1 Obnova strojového, zpracovatelského zařízení, infrastruktury a výrobních prostor					
E. Oblasti podpory	Podporované aktivity/projekty: A) Hmotné investice do živočišné výroby (dle pravidel operace 4.1.1) Podpořit lze investiční výdaje na stavby, stroje a technologie v živočišné výrobě. Pořízení mobilních strojů (vč. Traktorů) B) Hmotné investice do rostlinné výroby (dle pravidel operace 4.1.1) Podpořit lze investiční výdaje na stavby, stroje a technologie v rostlinné a školkařské výrobě. Pořízení mobilních strojů vč. traktorů a sklady pro olejiny a obiloviny. C) Peletárny, jejichž veškerá produkce bude spotřebována přímo v zemědělském podniku					
F. Definice příjemce dotace	- Zemědělští podnikatelé					
G. Definice výše dotace:	- Min. výše 50 tisíc, max. výše 5 milionů Kč					
H. Principy pro formulaci preferenčních kritérií:	1. Preferenčně zvýhodněny budou projekty vytvářející nová pracovní místa 2. Budou preferovány projekty integrované: I. - žadatelé splňující definici mladého zemědělce - žadatelé zahajují zemědělskou činnost Viz výše obecné a specifické principy pro tvorbu preferenčních kritérií					
J. Indikátory	typ	číslo	název	výchozí stav	hodnota pro mid-term (r. 2018)	cílový stav
	výstupu	93701	Počet podpořených podniků/příjemců	0	2	4
	výsledku	94800	Pracovní místa vytvořená v rámci podpořených projektů LEADER	0	0	1

NÁZEV FICHE: Fiche PRV2 – Zpracování a uvádění na trh zemědělských produktů	
A. Vazba na článek Nařízení PRV	Článek 17, odstavec 1., písmeno b) Zpracování a uvádění na trh zemědělských produktů
B. Vazba na specifický cíl operačního programu:	Operace 4.2.1 Zpracování a uvádění na trh zemědělských produktů
C. Vymezení Fiche	Účelem fiche je rozvoj činností zemědělců vedoucích k zvýšení efektivity výroby a celkové konkurenceschopnosti malých a středních podniků v oblasti zpracování zemědělských produktů. Podpora investic do zařízení, která souvisejí se zpracováním zemědělských produktů a uvedením výrobků na trh, umožní zemědělským podnikatelům, výrobcům potravin a krmiv využití moderních technologií. Požadovaným dopadem je zvýšení přidané hodnoty zemědělských produktů a přiblížení cílovému uživateli.
D. Přiřazený cíl a opatření SCLLD	Strategický cíl P. VYUŽITÍ HOSPODÁŘSKÉHO POTENCIÁLU Specifický cíl P1 Podpora malého, středního a sociálního podnikání P1.2 Podpora zemědělské prvovýroby a zpracování produkce a tržní úprava Další vazby: P1.1 Obnova strojového, zpracovatelského zařízení, infrastruktury a výrobních prostor P1.7 Podpora spolupráce na moderních a nekonvenčních marketingových a prodejních opatřeních místních výrobců a poskytovatelů služeb
E. Oblasti podpory	Podporované aktivity jsou (v souladu s PRV, operace 4.2.1) - pořízení strojů, nástrojů a zařízení pro zpracování zemědělských produktů, finální úpravu, balení, značení výrobků (včetně technologií souvisejících s dohledatelností produktů) - modernizace a rekonstrukce budov (včetně nezbytných manipulačních ploch) ve vlastnictví žadatele - investice související se skladováním zpracovávané suroviny, výrobků a druhotných surovin vznikajících při zpracování s výjimkou odpadních vod - investice vedoucí ke zvyšování a monitorování kvality produktů - investice související s uváděním vlastních produktů na trh ,včetně marketingu (výstavba a rekonstrukce vlastních prodejen, pojezdne prodejny, stánky, prodej ze dvora, vybavení prodejen, reklamní tabule apod.) - investice do zařízení na čištění odpadních vod ve zpracovatelském provozu - pořízení užitkových vozidel kategorie N1 (s max. 1 řadou sedadel). Příklady projektů: Nákup balíčky, palírna ovocných rmutů, moštárny, sušárny švestek, výroby sýrů, sušárny bylin, čajů apod.
F. Definice příjemce dotace	- Zemědělstí podnikatelé
G. Definice výše dotace	- Min. výše 50 tisíc, max. výše 5 milionů Kč
H. Principy pro formulaci preferenčních kritérií: I.	- 1. Preferenčně zvýhodněny budou projekty vytvářející nová pracovní místa - 2. Budou preferovány projekty integrované: - žadatelé splňující definici mladého zemědělce - žadatelé zahajují zemědělskou činnost - Viz výše obecné a specifické principy pro tvorbu preferenčních kritérií

J. Indikátory	typ	číslo	název	výchozí stav	hodnota pro mid-term (r. 2018)	cílový stav
	Výstup	93701	Počet podpořených podniků/příjemců	0	1	4
	Výsledek	94800	Pracovní místa vytvořená v rámci podpořených projektů LEADER	0	0	1

NÁZEV FICHE: Fiche PRV3 – Podpora a rozvoj nezemědělských činností	
A. Vazba na článek Nařízení PRV	Článek 19, Podpora investic na založení nebo rozvoj nezemědělských činností
B. Vazba na specifický cíl operačního programu:	Operace 6.4.1 Investice do nezemědělských činností
C. Vymezení Fiche	Cílem Fiche je posílení ekonomického potenciálu v místním území a vytváření nových pracovních míst. Podporovány budou následující ekonomické činnosti se zaměřením na mikro a malé podniky a živnostníky: zpracovatelský průmysl a maloobchod, výroba potravinářských výrobků, nápojů, textilií, papíru, zpracování dřeva, dřevěných, kovových, skleněných výrobků, strojů a zařízení, činnosti v oblasti stavebnictví.
D. Přiřazený cíl a opatření SCLLD	Strategický cíl P. VYUŽITÍ HOSPODÁŘSKÉHO POTENCIÁLU Specifický cíl P1 Podpora malého, středního a sociálního podnikání P1.6 Podpora rozšiřování ekonomických činností zemědělců
E. Oblasti podpory	Podporovány budou investice do vybraných nezemědělských činností dle Klasifikace ekonomických činností (CZ-NACE) 4 dle pravidel PRV čl.19 pís.b) konkrétní činnosti: stavební obnova (přestavba, modernizace, statické zabezpečení) či nová výstavba provozovny pořízení strojů, technologií a dalšího vybavení sloužícího pro nezemědělskou činnost doplňující výdaje jako součást projektu (úprava povrchů, náklady na výstavbu odstavných stání) nákup nemovitostí.
F. Definice příjemce dotace	- Podnikatelské subjekty (FO a PO), mikropodniky a malé podniky ve venkovských oblastech, zemědělství podnikatelé
G. Definice výše dotace	- Min. výše 50 tisíc, max. výše 5 milionů Kč
H. Principy pro formulaci preferenčních kritérií:	- 1. Preferenčně zvýhodněny budou projekty vytvářející nová pracovní místa - 2. Budou preferovány projekty integrované - 3. Účelnosti a efektivnosti projektu z hlediska posilování ekonomiky drobného podnikání

	<ul style="list-style-type: none"> - 4.Potřebnosti projektu v dané oblasti zejména, vliv na ekonomiku území z hlediska rozvoje mikro a malých podniků - Viz výše obecné a specifické principy pro tvorbu preferenčních kritérií 					
I. Indikátory	typ	číslo	název	výchozí stav	hodnota pro mid-term (r. 2018)	cílový stav
	Výstup	93701	Počet podpořených podniků/příjemců	0	4	7
	Výsledek	94800	Pracovní místa vytvořená v rámci podpořených projektů LEADER	0	1	2

Velkým problémem zemědělství je spolupráce mezi jednotlivými subjekty a využívání marketingových nástrojů k podpoře prodeje místní produkce. Jako zemědělský region, ve kterém se pořádají pravidelné výstavy „Zahrada Čech“, máme potenciál řešit tyto problémy. Tato problematika bude náplní projektu spolupráce se sousedící MAS Podřipsko, která řeší obdobnou situaci.

NÁZEV FICHE: Fiche PRV4 – Činnosti spolupráce v rámci iniciativy LEADER						
A. Vazba na článek Nařízení PRV	Čl. 44 Činnosti spolupráce v rámci iniciativy LEADER					
B. Vazba na specifický cíl operačního programu:	-					
C. Vymezení Fiche	Předmětem Fiche jsou projekty spolupráce realizované v součinnosti s dalšími MAS popř. dalšími venkovskými aktéry z České republiky a partnery pracujícími metodou LEADER z dalších zemí.					
D. Přiřazený cíl a opatření SCLLD	Strategický cíl P. VYUŽITÍ HOSPODÁŘSKÉHO POTENCIÁLU P4 Rozvoj spolupráce pro zvyšování kompetencí MAS a její absorpční kapacity P4.1 Podpora regionální a nadregionální a mezinárodní spolupráce MAS					
E. Oblasti podpory	Podpora zvyšování soudržnosti obyvatel, přispění k zachování tradic, upevnění lokální identity a mezilidských vztahů, posilování uplatňování principů Leader a místní rozvojové strategie prostřednictvím společné podpory a propagace místních produktů. Podpora aktivit zaměřených na téma propagace a budování distribučních sítí místních produktů, jejímž cílem bude podpora lokální ekonomiky.					
F. Definice příjemce dotace	Místní akční skupina (MAS)					
G. Výše způsobilých výdajů	- Min. výše 50 tisíc, max. výše 1,5milionů Kč					
H. Principy pro formulaci preferenčních kritérií:	Preferenční kritéria budou vycházet z principů: - soulad projektu s SCLLD partnerských MAS - účelnosti a efektivnosti projektu					
I. Indikátor	Typ	Číslo	Název	výchozí stav	hodnota pro mid-term (r. 2018)	cílový stav
	Výstup	92501	Celkové veřejné výdaje	0	0	50363 EUR

Obrázek 22 – Přehled implementovaných a neimplementovaných opáření SCLLD

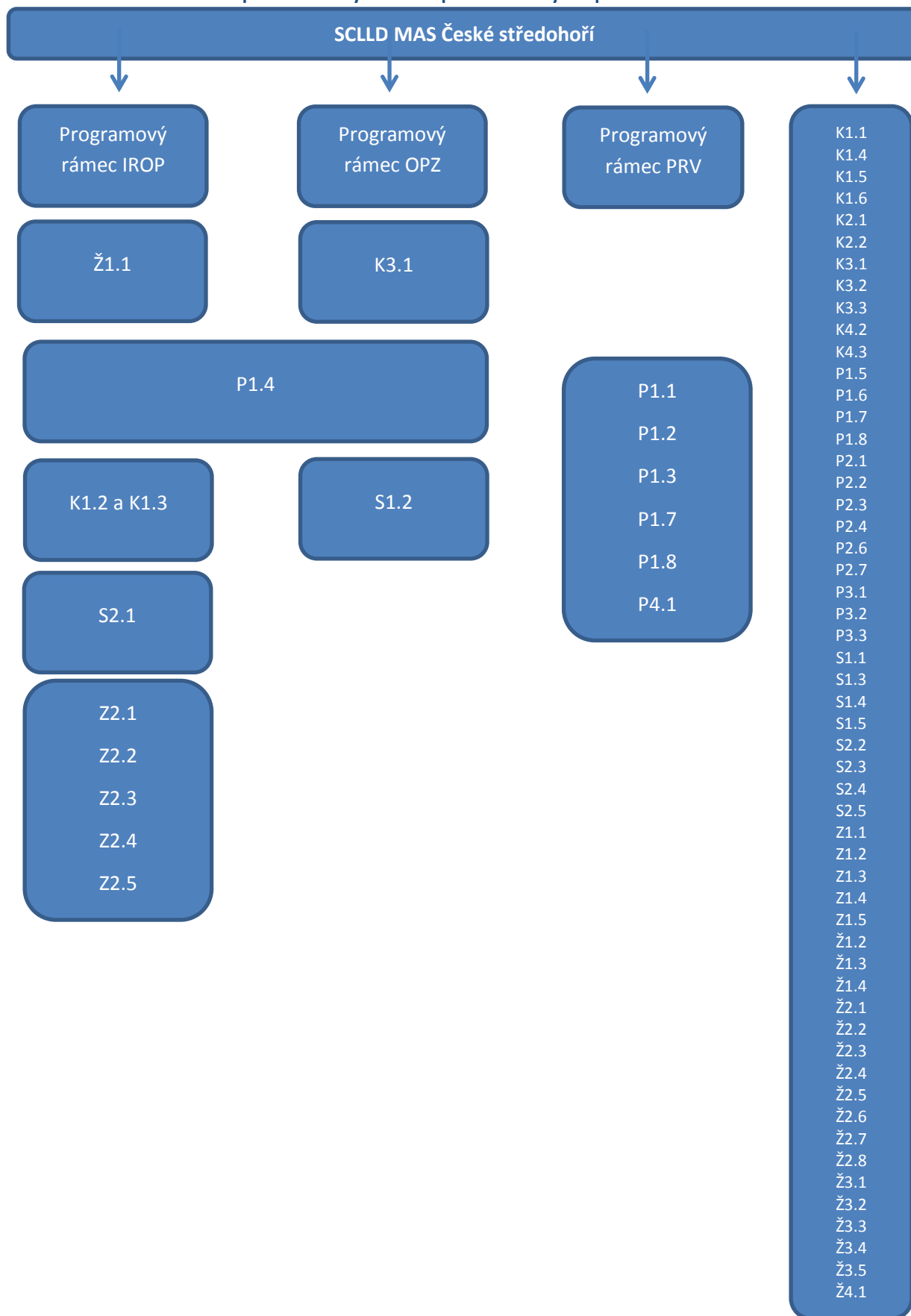

3.5 Vazba na horizontální témata

Horizontální témata jsou definovaná Evropskou komisí a průřezově zasahující do všech oblastí socio-ekonomického rozvoje. Při zpracování strategie **byla horizontální témata zohledněna a respektována**. Strategie byla vyhodnocena jako nezávadná vůči horizontálním tématům. Jsou zakomponována do obecných principů realizace i principů pro stanovení preferenčních kritérií strategie a principů stanovení preferenčních kritérií, tzn. budou nedílnou součástí hodnocení projektů.

- **Udržitelný rozvoj** znamená dosahování rovnováhy mezi oblastí ekonomickou, sociální a životního prostředí. MAS ve své strategii bude podporovat projekty a investice s kladným dopadem na ochranu životního prostředí a změny klimatu.

Vliv SCLLD: pozitivní vliv. SCLLD vymezuje v návrhové části opatření a specifické cíle pro zlepšení životního prostředí. Dále se zaměřuje na moderní ekonomiku a vyšší úroveň zpracování surovin přímo v regionu. Podporuje znalostní společnost.

- **Rovné příležitosti a nediskriminace** odstraňování diskriminace na základě pohlaví, rasy, etnického původu, náboženského vyznání, světového názoru, zdravotního postižení, věku nebo sexuální orientace. Na podporu řešení této problematiky jsou zaměřeny oblasti podpory zabývající se vznikem a podporou fungování polyfunkčních nebo komunitních center. Odstranění předsudků vedoucích k diskriminaci pomocí sbližování generací a kultur žijících na území MAS.

Vliv SCLLD: pozitivní vliv. Zejména díky integračním snahám, které jsou ve strategii zohledněny v programových rámcích IROP a OPZ.

- **Rovnost mužů a žen** je obsažena ve všech opatřeních majících vliv na tuto problematiku např. podporujících zaměstnanost, vzdělávání, rozvoj podnikání, aktivity neziskového sektoru a služeb apod.

Vliv SCLLD: neutrální vliv

Strategie komunitně vedeného místního rozvoje

MAS České středohoří 2014 - 2020



4. Implementační část



EVROPSKÁ UNIE
Evropský fond pro regionální rozvoj
Integrovaný regionální operační program



MINISTERSTVO
PRO MÍSTNÍ
ROZVOJ ČR



Ústecký kraj

4 Implementační část

4.1 Popis řízení včetně řídicí a realizační struktury MAS

Způsob řízení a uspořádání organizační struktury a vymezení kompetencí jednotlivých orgánů MAS České středohoří vychází ze schválených standardů organizace.

4.1.1 Institucionální základna

Institucionální základnu tvoří tyto orgány:

- valná hromada
- správní rada
- dozorčí rada
- výběrová komise
- kancelář MAS (vedoucí pracovník SCLLD)

Obrázek 23 Schéma interakce orgánů MAS ČS

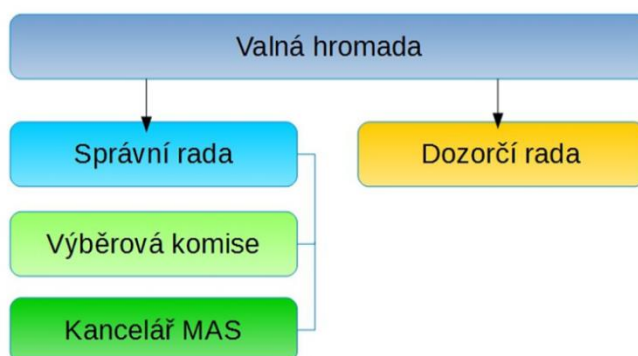

Občanské sdružení MAS ČS má propracovaný systém dokumentů upravujících vnitřní řídicí a jednací postupy:

- Stanovy MAS České středohoří
- Jednací řád valné hromady MAS České středohoří
- Organizační řád MAS České středohoří
- Komunikační strategie MAS České středohoří včetně Komunikačního manuálu

Valná hromada

Je nejvyšším orgánem spolku, tvoří ji všichni členové. Schází se zpravidla 2x ročně, minimálně však 1x ročně. Rozhoduje o členství ve sdružení, volí členy Správní rady, Dozorčí rady a Výběrové komise. Schvaluje výroční zprávy o činnosti a hospodaření, stanovuje výši členských příspěvků, přijímá zásadní rozhodnutí o spolku. Její jednání jsou veřejně přístupná.

Valná hromada jedná dle jednacího řádu. Rozhoduje v otázkách členství a může měnit stanovy spolku. Dle Stanov MAS také nese odpovědnost za distribuci veřejných prostředků při provádění SCLLD. Valná hromada zřizuje další orgány MAS. Tyto orgány mají funkci rozhodovací, výběrovou a kontrolní (viz níže). Valná hromada schvaluje analytickou a strategickou část SCLLD.

Správní rada

Je statutárním orgánem, řídí spolek mezi jednáními Valné hromady. Společně s Valnou hromadou je rozhodovacím orgánem. Tvoří ji 7 členů MAS zvolených Valnou hromadou. Schází se minimálně 4x ročně, rozhoduje o všech záležitostech sdružení, pokud nejsou v kompetenci Valné hromady. Schvaluje uzavření a ukončení pracovněprávního vztahu s vedoucím zaměstnancem SCLLD. Funkční období členů je čtyřleté a lze jej obnovit novou volbou. Předseda správní rady a v jeho nepřítomnosti místopředseda zastupuje spolek navenek. Složení správní rady garantuje, že nepřevládne vliv žádné zájmové skupiny a zájmová skupina v úhrnu nepřesáhne 49 % hlasovacích práv. Ve vztahu k SCLLD patří k její nejdůležitější povinnosti kontrola vedoucího zaměstnance SCLLD a dalších pracovníků spolku. Dbá na hospodaření a kontroluje nakládání s rozpočtem MAS. Správní rada schvaluje a kontroluje způsob hodnocení a výběru projektů, včetně hodnotících kritérií, schvaluje vyhlášení výzev k podání žádosti o dotaci. Rozhoduje o výběru projektů, přičemž 50 % hlasů náleží neveřejné sféře. Rozhoduje o vytváření a složení zájmových skupin.

Dozorčí rada

Je kontrolním orgánem spolku. Tvoří ji 3 členové MAS. Funkční období členů je čtyřleté a lze jej obnovit novou volbou. Jejím hlavním posláním je kontrola účetní uzávěrky, výročních zpráv a souladu činnosti se všemi zásadními dokumenty, zejména Stanovami spolku. Dozorčí rada dbá na plnění principů **transparentnosti a nediskriminace** veškerého počínání MAS a dohlíží, zda je realizace SCLLD realizována v souladu se zákony, platnými pravidly a standardy MAS. Zodpovídá za monitoring a hodnocení SCLLD, kontroluje metodiku způsobu výběru projektů MAS a její dodržování, včetně vyřizování odvolání žadatelů proti výběru projektů v rámci MAS.

Výběrová komise

Je výběrovým orgánem zaměřeným na výběr projektů pro naplňování cílů SCLLD. Schází se vždy ve vazbě na vyhlášení výzev k předkládání projektů. Funkční období je jednoleté, opakované zvolení je možné. Členy Výběrové komise volí Valná hromada ze subjektů působících na území MAS.

4.1.2 Kancelář MAS

Pracovní jednotkou MAS je kancelář MAS obsazenou těmito personálními pozicemi:

Vedoucí zaměstnanec SCLLD

Je pracovním orgánem, který řídí běžnou činnost kanceláře MAS ČS spojenou zejména s realizací SCLLD (strategie komunitně vedeného místního rozvoje). Jedná jménem MAS v rozsahu pravomocí, které mu udělí Správní rada. Podepisuje všechny pracovněprávní dokumenty pracovníků kanceláře, rozhoduje o výši platu a odměnách zaměstnanců v rámci schváleného rozpočtu, kontroluje výkon řídicích a administrativních činností MAS a vede evidenci členů a partnerů MAS.

Vedoucí zaměstnanec SCLLD zodpovídá za hospodaření a nakládání s finančními a technickými prostředky MAS ČS, řídí běžný provoz MAS a podílí se na systému hodnocení MAS, kontroluje a podepisuje účetní doklady MAS, zadává pokyny dalším pracovníkům, komunikuje s obcemi, NNO a podniky, rozvíjí fundraising, podílí se na vypracování projektových námětů MAS ČS, poskytuje poradenství, předkládá monitorovací zprávy programu LEADER a výroční zprávy správní radě.

Kancelář zajišťuje:

- realizaci místní rozvojové strategie,

- přípravu a zpracování výzev, tvorbu harmonogramu činností a dohled nad jeho dodržováním,
- koordinaci místních aktérů při tvorbě nových rozvojových projektů,
- rozvoj meziregionální spolupráce,
- hodnocení činnosti MAS a podání návrhů na případnou aktualizaci rozvojových dokumentů,
- vyhodnocení rozvojových potřeb území,
- organizaci vzdělávání členů a partnerů MAS
- další potřebné činnosti

Složení pracovníků kanceláře MAS:

- vedoucí pracovník pro SCLLD – **Ing. Bohumír Jasanský** (od 01/11)
- administrativní pracovník – **Kateřina Tůmová** (od 03/11)
- projektoví manažeři

K zajištění realizace projektů budou zaměstnání další pracovníci na pozice projektových manažerů projektů na HPP, případně na DPP, DPČ včetně externistů (na DPP, DPČ). Projektoví manažeři MAS řeší úkoly v rámci své pracovní náplně. Z hlediska realizace SCLLD, má každý z manažerů svěřený úsek týkající se konkrétního operačního programu.

- finanční manažer, účetní - externista
- vedoucí pracovník pro SCLLD, projektoví manažeři, vč. externích pracovníků, finanční manažer tvoří realizační tým pro Projekt realizace SCLLD. Pracovní úvazek na Projekt Realizace SCLLD (případně další úvazky na jiné realizované projekty) mají uvedeny v pracovní smlouvě příp. v Dohodě o provedení práce, či Dohodě o pracovní činnosti.

Kancelář spolupracuje s dobrovolníky a odborníky z řad externistů.

Kancelářské prostory nabízí standardní pracovní zázemí a technické vybavení s připojením na datové síť. Pracovní cesty jsou zajišťovány vlastními vozy pracovníků kanceláře. Kancelář je od roku 2007 umístěna v Ploskovicích, kde je možné využít sál Společenského a kulturního centra pro schůze, školení, přednášky a semináře.

Finanční zajištění realizace SCLLD

MAS České středohoří bude podávat žádost do výzvy č. 6 Zlepšení řídicích a administrativních činností MAS (IROP).

4.1.3 Rozdělení zodpovědnosti:

Základním dokumentem, který určuje způsob fungování MAS ČS, jsou stanovy spolku. Odpovědnost za realizaci SCLLD je odvozena od stanov a základního kompetenčního rámce jimi určeného. Odpovědnost za jednotlivé činnosti v rámci implementace strategie je rozdělena mezi Správní radu, jakožto hlavní řídicí orgán, Dozorčí radu, jako kontrolní orgán a kancelář MAS, coby výkonný aparát.

Valná hromada přijímá a nese zodpovědnost za:

- distribuci veřejných prostředků a provádění Strategie komunitně vedeného místního rozvoje (SCLLD) v územní působnosti MAS.

Schvaluje analytickou a strategickou část Strategie komunitně vedeného místního rozvoje.

Správní rada přijímá a nese zodpovědnost zejména za:

- programovou a obsahovou část strategie coby veřejně politického dokumentu

- nastavení řídicích a kontrolních mechanismů v rámci implementace strategie, tj. v procesu hodnocení projektů a jejich dopadů v období hodnocení, realizace a udržitelnosti projektů
- schválení výzvy k podávání žádostí
- za metodiku způsobu výběru projektů MAS a její dodržování
- schválení výběru projektů v souladu s SCLLD

Dozorčí rada nese zodpovědnost za:

- kontrolu metodiky způsobu výběru projektů MAS a její dodržování,
- monitoring a hodnocení SCLLD (zpracovává a předkládá ke schválení právní radě indikátorový a evaluační plán)
- vyřízení odvolání žadatelů

Vedoucí pracovník pro SCLLD je zodpovědný za:

- řízení práce kanceláře MAS
- technický a procesní průběh realizace strategie

Výběrová komise nese zodpovědnost:

- za hodnocení projektů dle platných hodnotících kritérií

Kancelář MAS přijímá a nese zodpovědnost zejména za opatření nutná k:

- a) zajištění technické přípravy integrované strategie a za koordinaci aktivit místních aktérů v území MAS ČR
- b) zajištění sběru projektových záměrů přispívajících k plnění cílů SCLLD
- c) zajištění administrativní a věcné správnosti veškeré dokumentace žadatelů
- d) provádění monitoringu realizace projektů
- e) prevenci a řešení nesrovnalostí a problémových situací
- f) kontrole předcházení neoprávněně vyplacených nebo použitých prostředků
- g) předcházení neoprávněnému čerpání dotačních prostředků
- h) kontrole souladu nastavení řídicích a kontrolních mechanismů

4.2 Popis postupů pro vyhlášení výzev MAS, hodnocení a výběr projektů s uvedením plánované personální kapacity

1. VYHLÁŠOVÁNÍ VÝZEV

- a) Řídící orgány (dále jen ŘO) nebo jejich zprostředkující subjekty vyhlásí výzvu na předkládání subjektů v rámci SCLLD
- b) Správní rada vytvoří a schválí návrh výzvy, rozhodne o opatřeních CLLD, která budou vyhlášena, o výši alokace s rozdělením na jednotlivá opatření
- c) Kancelář MAS sestaví text výzvy, kterou odešle na ŘO ke schválení společně s časovým harmonogramem výzvy
- d) MAS připraví výzvu na příjem projektů v rámci své SCLLD a vloží ji do ISKP14+ (resp. IS SZIF v případě PRV) ke schválení ŘO, který schvaluje všechny údaje výzvy MAS podstatné pro transparentní a nediskriminační průběh výzvy MAS. V rámci výzvy MAS je vymezena alokace na jednotlivá Opatření CLLD vyhlášené výzvy MAS a popis způsobu výběru projektů. Součástí výzvy jsou i preferenční kritéria výběru stanovená s důrazem na soulad projektu s SCLLD a na soulad s daným OP a dle jím definovaných kritérií.

- e) MAS výzvu vyhláší prostřednictvím ISKP14+ systému MS2014+. Okamžikem vyhlášení výzvy MAS se rozumí její zveřejnění na internetových stránkách MAS.
- f) Po schválení výzvy ŘO a dle časového harmonogramu dojde ke zveřejnění výzvy MAS na internetových stránkách www.mascs.cz a rozesláním e-mailem členům MAS České středohoří. Tiskovou zprávu o vyhlášení výzvy může MAS zveřejnit v okresním a místním tisku.

Text vyhlášení výzvy bude obsahovat:

- název a číslo výzvy a číslo opatření (fiche);
- operační program a specifický cíl OP, včetně jeho názvu;
- popis opatření MAS;
- okruh možných žadatelů;
- územní působnost výzvy;
- procento dotace z celkových uznatelných výdajů;
- minimální částku dotace a maximální částku dotace;
- popis preferenčních kritérií;
- odkaz na zveřejněná pravidla;
- odkaz na postup administrace;
- termín a způsob zaregistrování projektů (den, příp. dny, hodiny);
- informace k poskytování konzultací (dny, místo, hodiny, kde, jméno manažera (manažerů));
- termíny semináře (seminářů) pro žadatele;
- případně další důležité informace.

Lhůta doby vyhlášení výzvy je nejméně 1 měsíc (od oficiálního vyhlášení do doby odevzdání projektů žadatelů).

Personální zajištění:

- administrativní pracovník pro zpracování podkladů k výzvě a její zveřejnění
- projektový manažer zodpovědný za příslušnou oblast výzvy

2. POSTUP PRO INFORMOVÁNÍ ŽADATELŮ O VÝZVĚ

- a) Zveřejnění výzvy na internetových stránkách MAS, místních mediálních prostředcích – regionální televize, zpravodaje obcí, informace v dalším relevantním tisku
- b) Seminář pro žadatele
- c) Termín ukončení příjmu žádostí je stanoven ve výzvě
- d) Kancelář MAS seznámí žadatele s procesem příjmu Žádostí včetně upozornění s ohledem na zkušenosti z předcházejících výzev.
- e) Žadatel obdrží aktuální podklady pro zpracování Žádosti včetně příloh.
- f) V rámci semináře je žadatelům odpovídáno na dotazy vztahující se k příjmu žádostí i k realizaci projektu.
- g) V rámci semináře jsou žadatelé seznámeni s fungováním elektronické aplikace Katalog projektů.

Personální zajištění:

- administrativní pracovník pro zpracování podkladů k výzvě a její zveřejnění
- projektový manažer zodpovědný za příslušnou oblast výzvy

3. PŘÍJEM ŽÁDOSTÍ

- a) Příjem žádostí začíná dle časového harmonogramu.
- b) Příjem žádostí provádí Kancelář MAS.
- c) Při příjmu žádosti na MAS je zpracován kontrolní list povinných a nepovinných příloh, do kterého jsou zaznamenány dodané povinné a nepovinné přílohy a další dokumenty předložené žadatelem. V protokolu je také zaznamenán datum a čas příjmu žádostí.

Personální zajištění:

- administrativní pracovník pro zpracování podkladů k výzvě a její zveřejnění
- projektový manažer zodpovědný za příslušnou oblast výzvy

4. HODNOCENÍ PROJEKTŮ

Administrativní kontrola a kontrola přijatelnosti

- a) Ukončení příjmu žádostí je dle časového harmonogramu
- b) Administrativní kontrola a kontrola přijatelnosti (kancelář MAS)
- c) Kancelář MAS po ukončení příjmů žádostí v dané výzvě provede administrativní kontrolu a kontrolu přijatelnosti projektu. Kontrol se mohou též zúčastnit zástupci Správní a Dozorčí rady.
- d) První hodnocení žádosti je provedeno z hlediska administrativní úplnosti žádosti, platnosti všech potvrzení, dat na ověřených kopiích a na výpisech a výstupech z rejstříků tak, aby splňovaly požadavky. Výsledek je zaznamenán do kontrolního listu, který je součástí dokumentace projektu.
- e) Po administrativní kontrole, v případě neúplnosti žádosti, vyzve kancelář MAS konečného žadatele k doplnění žádosti do termínu stanoveného kancelář MAS.
- f) Žadatel má na doplnění podkladů 5 pracovních dnů.
- g) V případě nedoplnění podkladů ve stanoveném termínu ukončí MAS administraci z důvodu nesplnění podmínek administrativní kontroly. Na celý proces kontroly projektů dohlíží Dozorčí rada.
- h) Po ukončení administrativní kontroly je provedena kontrola přijatelnosti s ohledem na obsah daného opatření CLLD a pravidla daného opatření CLLD. Výsledek je zaznamenán do formuláře Kritéria přijatelnosti, který je součástí dokumentace projektu.

Personální zajištění:

- administrativní pracovník pro zpracování podkladů k výzvě a její zveřejnění
- projektový manažer zodpovědný za příslušnou oblast výzvy

5. INFORMOVÁNÍ ŽADATELE O HODNOCENÍ

- a) Po provedení administrativní kontroly a po provedení kontroly přijatelnosti je MAS povinna informovat písemně konečného žadatele o výsledku kontroly do 5 pracovních dnů od ukončení kontroly.
- b) Žadateli je zaslán dopis o výsledku administrativní kontroly a kontroly přijatelnosti. Tento dopis je podepsán vedoucím zaměstnancem pro realizaci SCLLD.
- c) Doklad je zaslán doporučeně, datovou schránkou nebo předán osobně proti podpisu konečného žadatele a zároveň odeslán elektronickou poštou.
- d) Všechny úplné žádosti, které splňují kritéria přijatelnosti, jsou postoupeny k hodnocení Výběrovou komisí.

Personální zajištění:

- administrativní pracovník pro zpracování podkladů k výzvě a její zveřejnění

6. ODVOLÁNÍ NA VÝSLEDEK ADMINISTRATIVNÍ KONTROLY

- a. Žadatel má možnost podat žádost o přezkoumání činnosti MAS do 7 pracovních dnů ode dne následujícího po doporučeném odeslání výsledků administrativní kontroly na Dozorčí radu MAS.
- b. Na základě této žádosti je svoláno jednání, u kterého je přítomen žadatel, který podal žádost, Dozorčí rada, vedoucí zaměstnanec pro realizaci SCLLD a zástupce Správní rady MAS.
- c. V případě, že nedojde při tomto jednání ke shodě, má žadatel právo podat žádost o přezkoumání postupu MAS na ŘO nebo zprostředkující subjekt.
- d. Pokud tak učiní, má žadatel povinnost o tomto kroku informovat MAS.
- e. Odvolání žadatel podává v souladu s Pravidly OP.

7. VÝBĚR PROJEKTŮ

Orgány MAS figurující v rozhodovacím procesu výběru projektů:

Výběrová komise (VK)

- Provádí transparentní a nediskriminační výběr projektů podle objektivních výběrových kritérií.
- Navrhuje seznam projektů v pořadí podle přínosu těchto operací k plnění záměrů a cílů strategie CLLD.
- Vyznačuje projekty navržené ke schválení v rámci limitu a projekty náhradní.

Správní rada (SR)

- Schvaluje výběrová kritéria pro výběr projektů.
- Schvaluje výzvy k podávání žádostí.
- Vybírá projekty k realizaci a stanovuje výši alokace na základě návrhu Výběrové komise.

Dozorčí rada (DR)

- Kontroluje způsob výběru projektů žadatelů a její dodržování, včetně vyřizování odvolání proti výběru MAS.

Ustanovení výběrové komise:

- Členy Výběrové komise volí Valná hromada MAS z fyzických nebo právnických osob majících trvalé bydliště nebo místo působnosti na území MAS České středohoří a jejich odborná kvalita zajistí objektivní výběr projektů.
- Náplň činnosti výběrové komise
- Bodování projektů, které byly předloženy v rámci vyhlášené výzvy.
- Sestavení pořadí projektů v rámci každého vyhlášeného Opatření CLLD.
- Doporučení / nedoporučení projektů k financování v rámci SCLLD na základě bodového hodnocení projektů a v závislosti na finanční alokaci pro danou výzvu.

Způsob bodování v návaznosti na preferenční kritéria:

- Členové Výběrové komise budou před hodnocením projektů proškoleni o způsobu a pravidlech hodnocení podaných projektů.
- Kancelář MAS seznámí členy Výběrové komise s jednotlivými hodnocenými projekty. V případě potřeby je možné se s připravovanými projekty seznámit přímo v místě realizace. Zjištěné skutečnosti budou zohledněny při bodování projektů.
- Před zahájením hodnocení podepíší členové Výběrové komise prohlášení o **nepodjatosti** a obdrží hodnotící tabulky odpovídající preferenčním kritériím jednotlivých opatření. V případě, že bude člen Výběrové komise souběžně žadatelem, případně bude žadatelem subjekt, který ve Výběrové komisi zastupuje, nebude tento člen hodnotitelem tohoto projektu.
- Hodnocení projektů bude probíhat dle předem stanovených preferenčních kritérií, Výběrová komise provede hodnocení žádostí dle bodového hodnocení každého kritéria a zpracuje seznam hodnocených projektů s konečným bodovým ziskem a to za každé opatření zvlášť. Součástí každého opatření jsou kritéria bodovaná na základě výroku ANO/NE s pevně přiděleným počtem bodů, další vybraná kritéria jsou hodnocena počtem bodů v rozsahu bodové škály, umožňující detailní bodové rozlišení, opět pro každé opatření samostatně.
- Každý projekt bude hodnocen minimálně 2 hodnotiteli vybranými Správní radou, výsledek bodového hodnocení bude zprůměrován. V případě že rozdíl v počtu přidělených bodů mezi 2 hodnotiteli bude vyšší než 20% (zaokrouhuje se matematicky na celá procenta), provede hodnocení ještě hodnotitel třetí a výsledné hodnocení bude průměrem všech 3 hodnocení.

Postupy při výběru projektu:

- Na základě bodového zisku sestaví Výběrová komise seznam projektů sestupně od projektu s nejvyšším počtem získaných bodů po projekt s nejnižším počtem získaných bodů a ten předloží k projednání a schválení Správní radě. V seznamu projektů bude vyznačena hranice, která oddělí projekty, které nezískaly více než 60 % z maximálního možného bodového hodnocení (projekty pod touto hranicí nebudou podpořeny). Z alokace finančních prostředků v jednotlivých opatřeních vyčleněných pro danou výzvu, bude stanovena podle požadovaných dotací jednotlivých projektů hranice určující, kolik projektů splňujících bodovou hranici bude doporučeno k podpoře.

Při hodnocení bude respektováno:

- bodové hodnocení a tomu odpovídající pořadí vyhodnocených projektů v daném opatření,
- dodržení alokovaných finančních prostředků pro každé z opatření,
- pokud v některém z opatření bude přijato méně projektů, než kolik pokryje stanovená alokovaná částka, bude proveden přesun případně nevyčerpaných prostředků do dalších opatření s cílem vyčerpat roční alokovanou dotační částku.

Stanovený postup v případě že v oblasti hranice pro poskytnutí podpory bude více projektů se stejným bodovým hodnocením: v případě že nebude možno v rámci stanovené finanční alokace stanovit hranici mezi projekty s doporučením k podpoře z důvodu shodného bodového hodnocení několika projektů, budou k rozhodnutí využita doplňková kritéria v několika úrovních:

- 1. kritérium: budou doporučeny k podpoře projekty, jejichž měrné náklady na počet obyvatel v obci, ve které jsou realizovány, budou nižší.
- 2. kritérium (bude využito v případě, že kritérium č. 1 nerozhodne):
Předkladatelé shodně obodovaných projektů budou vyzváni k osobní prezentaci projektu. Každý přítomný člen Výběrové komise bude hodnotit projekt po osobní prezentaci projektu, a to známkou od 1 do 5 (jednička je nejlepší hodnocení, 5 nejhorší). Lepší průměrná známka určí projekt, který dostane dotaci.

Dozorčí rada kontroluje celý proces administrace výběru projektů vč. dodržování zásad transparentnosti a nediskriminace jednotlivých žadatelů, reaguje na případné stížnosti členů místní akční skupiny jako odvolací orgán a schvaluje celkový proces výběru včetně vybraných projektů.

Dozorčí rada kontroluje metodiku způsobu výběru projektů MAS a její dodržování, včetně vyřizování odvolání žadatelů proti výběru MAS. Toto rozhodnutí podepisuje předseda dozorčí rady MAS a vedoucí pracovník pro SCLLD.

Vybrané projekty jsou doporučeny ke spolufinancování. Kompletní seznam schválených i neschválených žádostí s vyznačenými náhradníky předá MAS spolu se žádostmi k zaregistrování a kontrole řídicímu orgánu nebo zprostředkujícímu subjektu.

8. INFORMOVÁNÍ O VÝBĚRU

V případě, že projekt nebyl vybrán ke spolufinancování z důvodu nedostatku disponibilních finančních prostředků či vyřazení z výběru, sdělí tuto skutečnost MAS písemně žadateli do 7 kalendářních dnů po konečném výběru projektů ze strany MAS.

V případě, že projekt vybraný MAS byl schválen ke spolufinancování, je žadatel písemně informován o doporučení k financování, o získaném počtu bodů za jednotlivá kritéria a o závazcích spojených s udělenými body do 7 kalendářních dnů po konečném výběru projektů ze strany MAS.

Do 7 pracovních dnů po registraci projektů je, v souladu se zásadou transparentnosti, vyvěšen na webové stránky MAS seznam doporučených projektů s vyznačením náhradníků.

Personální zajištění

- vedoucí pracovník SCLLD
- administrativní pracovník pro zpracování podkladů k výzvě a její zveřejnění
- projektový manažer zodpovědný za příslušnou oblast výzvy
- výběrová komise

Administrace a monitoring v průběhu realizace projektu

Po doporučení projektu k financování projektu z dotace dojde ze strany MAS k předepsané kontrole zahájení realizace projektu, dodržení harmonogramu a všech podmínek pro přidělení dotace. Podmínky jsou dány většinou jednotlivými řídicími orgány.

Nad rámec toho bude kancelář MAS povinná provést opatření pro zajištění **kontroly využití finančních prostředků** již v průběhu realizace projektu:

Obhlídkou místa realizace projektu, sledováním naplnění projektovaných parametrů. Bude vyžadovat dokumentaci k výběrovým řízením. U neinvestičních projektů bude realizátor projektu zavázán informační povinností o konání akce a povinností provádět fotodokumentaci a písemný zápis z akce. Kancelář MAS bude oprávněna provést namátkovou kontrolu u akcí měkkých projektů. Zejména bude kladen důraz na naplnění preferenčních kritérií a požadovaných dopadů projektů.

V období realizace projektu MAS poskytuje úspěšným žadatelům poradenství, avšak nevstupuje do povinností příjemce dotace a zachovává rovný přístup.

9. MONITORING V OBDOBÍ UDRŽITELNOSTI

Povinností MAS bude v průběhu udržitelnosti projektů (zejm. investičních) sledovat, zda výstupy projektu, jakož i pořízené stroje, nástroje, stavby slouží svému účelu po celou dobu udržitelnosti v souladu s žádostí o dotaci.

Žadatel bude v podmínkách zavázán k předkládání monitorovací zprávy o zajištění udržitelnosti projektu jedenkrát do roka vždy od data finančního ukončení projektu. Formulář zprávy bude vyvinut s ohledem na trvání naplnění indikátorů a dodržení preferenčních kritérií. Kancelář MAS bude povinna provést minimálně jednu fyzickou kontrolu na místě za období udržitelnosti projektů. Případné zjištěné nesrovnalosti a zjištěná pochybení budou řešena s řídicím orgánem.

Monitoring v období udržitelnosti nabývá svého významu i pro samotné vyhodnocování realizace SCLLD, zda způsob realizace projektů přispívá k naplňování cílů a vize.

4.2.1 Hodnocení souladu projektů s SCLLD

Ve fázi hodnocení projektů bude kladen zvláště velký důraz na hodnocení souladu jednotlivých projektů se strategií CLLD. Toto bude úkolem výběrové komise, která vyhodnocuje projekty i z hlediska přínosu naplňování cílů SCLLD kap. 3 v rámci fáze hodnocení projektů.

Kontrola projektů před a po realizaci do ukončení doby udržitelnosti

- V průběhu realizace projektů budou probíhat kontroly ze strany MAS, budou požadovány příslušné podklady, které budou dokladovat, že realizace probíhá dle nastavení vybraného projektu, je dodržován harmonogram. Tato činnost je součástí náplně kanceláře MAS v rámci kontroly realizace projektů. Kontroly budou probíhat při zahájení, v průběhu a po ukončení projektu. V případě potřeby lze provádět kontrolu v rámci realizace častěji.
- Spolupráce po ukončení projektu a po uběhnutí doby udržitelnosti: Realizátoři projektů se budou v rámci animačních aktivit účastnit akcí, které se budou týkat oblasti jejich působení. Zde budou moci diskutovat a v rámci přenosu dobré praxe dále rozvíjet své projekty.

4.2.2 Personální zdroje MAS

Výše u jednotlivých fází administrace a monitoringu je uvedeno personální zajištění. Lidskými zdroji jsou pro MAS míněni zaměstnanci a další klíčové osoby. Stratifikace profesních profilů je uvedena níže.

Kromě jiného představují významný potenciál MAS dobrovolníci s odbornými vědomostmi a zkušenostmi při zpracovávání projektů a žádostí do fondů EU i národních zdrojů.

Zaměstnanci

Vedoucí zaměstnanec pro realizaci SCLLD – řídící pracovník MAS, odpovědný za administrativní náležitosti spojené s udržováním a rozvojem místního partnerství a implementaci SCLLD. Je vedoucím kanceláře MAS a nadřízeným pracovníkům kanceláře.

Administrativní pracovník – provádí administrativní práce spojené s vypracováním a realizací SCLLD, provádí úkony vyplývající z administrace projektů MAS a konečných žadatelů, poskytuje žadatelům informace a metodickou pomoc, sleduje plnění cílů strategie, spolupracuje na přípravě účetních dokladů, podkladů pro monitoring a evaluaci, vede evidenci členů

Další pracovníci:

Projektoví manažeři – prostřednictvím pracovních smluv, dohod o pracovní činnosti nebo dohod o provedení práce budou zaměstnáváni externí pracovníci, kteří budou zajišťovat odborné práce v souvislosti s přípravou a realizací klíčových projektů MAS. Budou pomáhat v rámci projektových příprav i členům nebo partnerům, případně i dalším subjektům a osobám činných v území působnosti MAS. Tyto úkoly zadávané projektovým manažerům budou zajišťovat realizaci cílů vrcholného dokumentu MAS – SCLLD.

- Finanční a účetní manažer - zpracování účetnictví a mzdové agendy, kontrola finančních toků, čerpání alokací, plánuje harmonogram financí.
- Odbornost pracovníků je zajištěna průběžným vzděláváním.

4.2.3 Zajištění archivace příslušných dokumentů - auditní stopa

Veškerá dokumentace bude archivována dle archivační směrnice a skartačního řádu, které vycházejí z obecně závazných předpisů.

Auditní stopa je zajištěna:

- Normativy – příslušnými zákony o archivnictví v návaznosti na účetnictví MAS ČS. Zvláštní době archivace podléhají mzdy. Normativem je kromě zákonů ČR i výše zmíněná archivační směrnice a skartační řád. Projekty, které získají podporu, budou archivovány odděleně v jednotlivých složkách dle unikátních spisových značek. Projekty budou archivovány po dobu 10 let.
- Prostorové podmínky – V sídle MAS se nachází zabezpečené prostory vhodné pro archivaci.
- Personál – MAS ČS dosud disponuje kvalifikovaným personálem pro nakládání s archivními materiály. Zaměstnanci budou povinni se seznámit s normativy a je dodržovat. Nutno dodat, že s archivací mají pracovníci MAS zkušenosti.

Nástrojem pro **transparentnost** je i zveřejňování archivních dokumentů na webových stránkách MAS. Zápis z jednání orgánů mas a pracovních orgánů MAS jsou zveřejňovány na webu MAS případně i vč. fotodokumentace a presenčních listin. I ze vzdáleného přístupu je tedy možné zpřístupňovat veřejnosti a nezávislým osobám dění v MAS. Základní informace o projektech žadatelů jsou uvedeny též na webových stránkách www.mascs.cz v záložce O sdužení – Realizované projekty <http://tab.mascs.cz/projekty.aspx>.

4.3 Popis animačních aktivit

Animační aktivity zahrnují všechny činnosti MAS v rámci SCLLD mimo administraci projektů konečných žadatelů/příjemců. Je v nich obsaženo nastavení procesů výměny informací mezi zúčastněnými stranami, propagace strategie, usnadnění výměny informací mezi místními aktéry, koordinace aktivity místních aktérů směřující k naplňování SCLLD, informování o SCLLD, propagace SCLLD, podpora potenciálních příjemců v rozvíjení projektových záměrů a příprava žádostí směřujících k naplňování SCLLD.

Propagace MAS a SCLLD v území MAS je realizovaná dle Komunikační strategie schválené Programovým výborem v minulém období. Strategie je k dispozici na www.mascs.cz. Při propagaci je využíváno všech následujících nástrojů a marketingových postupů:

- Prezentace v místních médiích – místní tisk, obecní zpravodaje, obecní vývěsní tabule. Zde široká veřejnost získá informace o existenci samotné strategie, o kontaktech a vlastním dokumentu Strategického plánu. MAS pravidelně dodává do místního a regionálního tisku články informující o činnosti MAS a o připravovaných akcích (např. Deníky Bohemia).
- Využívání loga MAS, znázorňující jednotlivé charakteristiky území Českého středohoří a údolí Labe.
- Vydávání a tvorba propagačních materiálů MAS – informující veřejnost o instituci MAS České středohoří, jejím poslání, činnosti a schválené strategii, realizovaných projektech a akcích na území.
- Vydávání vlastního informačního zpravodaje (pololetník) v tištěné podobě.
- Internet – na internetových stránkách MAS je k dispozici celý text strategie vč. aktuálních informací, stanov MAS, seznamu členů MAS a dalších souvisejících materiálů a informací.
- Pořádání informačních seminářů pro jednotlivé cílové skupiny možných žadatelů. Tyto semináře o možnostech podpory, ale také např. o předání informací z legislativy, o příkladech dobré praxe, aj. bude MAS pořádat. Při těchto aktivitách bude využívat další aktéry venkova a také bude spolupracovat v rámci projektů.
- Účast při regionálních akcích, na kterých se budou setkávat místní podnikatelé a jiní potenciální aktéři možných integrovaných projektů.
- Účasti na celostátních výstavách např. Zahrada Čech, Země Živitelka apod..

Aktualizace webových stránek je prováděna pracovníky kanceláře MAS průběžně. V návaznosti na vyhlášení výzev, provádění hodnocení výsledků SCLLD, v rámci změn zásadních programových dokumentů MAS a při zpracování dalších rozvojových a strategických plánů MAS jsou pořádány informační a poradenská setkání s veřejností, žadateli, partnery a členy MAS.

Kromě zmíněných aktivit propagačního charakteru, které mají za cíl informovat o činnosti a výsledcích MAS širokou veřejnost, bude dále k informovanosti využito vlastních vytvořených adresářů založených na komunikaci se členy, partnery, žadateli, dobrovolnými spolupracovníky, zástupci zájmových skupin apod.

Shrnutí nástrojů pro transparentnost a nediskriminaci:

- 1) Propracované administrativní řízení a monitoring projektů
- 2) Dohled dozorcí rady na dodržování platných směrnic a předpisů
- 3) Zveřejňování dokumentů ze všech fází programové činnosti na webu MAS
- 4) Animační činnosti a práce s veřejností
- 5) Zajištění auditní stopy a kvalitní archivace

4.4 Popis spolupráce mezi MAS na národní a mezinárodní úrovni a přeshraniční spolupráce

Mezinárodní spolupráce

Na mezinárodní úrovni byla MAS ČS navázána spolupráce se Slovenským mikroregionem Medzičelizie, řešící obdobnou problematiku rozvoje území. Obsahovou náplň spolupráce tvoří organizování společných akcí, zpracovávání společných projektů, vzájemný rozvoj cestovního ruchu, propagace turistických destinací obou smluvních stran a podpora podnikání.

Od roku 2006 je prostřednictvím mikroregionu Porta Bohemica navázána spolupráce s německým městem Rechenberg - Bienenmühle, jejíž podstatou je spolupráce na realizaci projektů s přeshraničními efekty, poznávání kultur, společenské výměny a vzájemná propagace regionů. V březnu 2008 byla zahájena přípravná jednání o spolupráci na realizaci projektu s německým městem Fulda, kde by za spolupráce MAS měly být postupně soustředovány a archivovány dokumenty zachycující historii území Sudet, jehož součástí bylo i České středohoří. Následně by tento archiv tvořil zdroj pro výstavy a expozice dalších zařízení. Mezinárodní aktivity uskutečňuje člen MAS - město Litoměřice, které je zapojeno do národní sítě Zdravých měst, v rámci které se jeho zástupci účastní řady mezinárodních seminářů a kongresů věnovaných udržitelnému rozvoji. Partnerská města Litoměřic jsou Armentieres (Francie), Calamba City (Filipíny), Dapitan (Filipíny), Fulda (Německo) a Míšeň (Německo). Mezinárodní aktivity udržuje též další členské město Terezín, jehož partnerská města jsou Debno (Polsko), Strausberg (Německo) a Komárno (Slovensko).

Národní spolupráce

V minulém plánovacím období realizovala MAS Projekt spolupráce společně s osmi MAS Ústeckého kraje na téma Doporučující metodika pro evaluaci a monitoring realizace Strategii komunitně vedeného místního rozvoje v programovém období 2014-2020 (SCLLD) s využitím zkušeností (příkladů dobré i špatné praxe) minulého programového období 2007-2013.

Účastníky projektu byly následující MAS:

MAS Sdružení Západní Krušnohoří, MAS České středohoří, z.s., MAS Labské skály, z.s., MAS Vladař o.p.s., MAS CÍNOVECKO o. p. s., MAS Naděje o.p.s., Serviso, o.p.s., Místní akční skupina Podřipsko, MAS Šluknovsko.

Projekt byl zaměřen na zhodnocení zkušeností získaných v programovém období 2007-2013 v oblasti evaluace a monitoringu strategických dokumentů a následné formulace doporučení pro aplikaci principů strategického plánování v období 2014-2020 prostřednictvím SCLLD.

V novém plánovacím období byla dohodnuta spolupráce se sousedními MAS Labské skály, z. s. a MAS Podřipsko, zejména v oblasti ochrany životního prostředí, rozvoje cestovního ruchu a ochrany kulturních památek. MAS České středohoří, z. s. je též členem spolku Husitské hrady, z. s., jehož hlavní činností je podpora v oblasti výzkumu, restaurování, provozování a propagace a popularizace vybraných hradů doby husitské. Členy spolku jsou též MAS Brdy – Vltava, o.p.s., z. s. Postřelí, Město Žlutice, Hrady na Malši, o.s., Roháčův Sion, z.s., Obec Chotilsko, MAS Lípa pro venkov, z. s. MAS ČS sehraává v těchto vztazích roli organizátora, člena projektového týmu, dílčího realizátora, koordinátora, vyvíjí poměrně aktivní spolupráci s řadou dalších subjektů působících v rozvoji venkova.

Společně s mikroregiony, obcemi a neziskovými organizacemi se MAS podílí na dalších aktivitách jako např.:

- Žernosecký košť – přehlídka a košťování místní vinařské produkce
- Ploskovičské jablko – přehlídka ovocnářských produktů, zejména jablek a hrušek
- Dětský parlament v Chotiněvsi
- Husitské slavnosti v Třebušíně
- Vítání léta v Trnovanech
- Slavnosti stromů v Prackovicích nad Labem
- Anenská pouť v Chodounech
- Fotbalový turnaj v Lovečkovcích
- Běh kolem jezera Chmelař v Úštěku
- Běh zámeckým parkem v Ploskovicích
- Závod mladých hasičů v Křešicích
- Kulturně společenské akce se Spolkem pro obnovu památek Úštěcka – festival Na schodech a řada dalších.
- Středisko ekologické výchovy a etiky Rýchory – Brontosaurus Krkonoše – výukové programy, semináře s tematikou životního prostředí a ekologické výchovy, víkendové pobyty, poradenství
- Účast na ekologické konferenci KAPRADÍ,
- Účast na odborné konferenci cestovního ruchu STOP & STAY v Litoměřicích.

Spolupráce s organizacemi, které nejsou členy MAS:

MAS ČS se stává otevřenou strukturou schopnou reagovat na potřeby a požadavky místních obyvatel ze všech skupin. Je připravena přijímat nové členy a na základě principů LEADER nediskriminovat své nečleny. To znamená, že žádosti o financování svých rozvojových záměrů, které jsou v souladu s rozvojovou strategií MAS, mohou předkládat také subjekty, které se přímo neúčastní aktivit MAS. Spolupráce se očekává zejména u subjektů veřejné správy a samosprávy, Školy obnovy venkova, o.p.s. a ostatních MAS v regionu i mimo něj, spolupráce s partnery na saské straně hranice, kooperace s akademickou sférou či profesními organizacemi. Velmi dobrá je spolupráce s Krajským úřadem Ústeckého kraje v oblasti odborné (regionální rozvoj, odbor sociálních věcí). Zástupci MAS jsou členy regionální stálé konference a pracovních skupin při této konferenci. Nemalá je též finanční pomoc Ústeckého kraje.

- Soulad strategie a záměrů spolupráce

Oblast mezinárodní spolupráce je zaměřením specifikována pojmy: rozvoj občanské společnosti, rozvoj lidských zdrojů, integrace, kultura, soudržnost komunit apod. Je podložena partnerskými smlouvami s dalšími MAS a založena na principech LEADER. Základním směrem národní spolupráce je rozvoj spolkových aktivit. Předmět jednotlivých partnerských smluv se odvíjí od společného postupu uplatňování rozvojových principů, jejichž oporou je strategický plán. Výčet existujících (relevantních) rozvojových strategií pro dané území působnosti MAS komprimuje široký záběr rozvojových vizí formulovaných v regionech území působnosti MAS.

V území MAS jsou zpracovány a postupně naplňovány rozvojové strategie obcí a mikroregionů, např.:

- Integrovaná rozvojová strategie venkovského mikroregionu Porta Bohemica,
- Strategie rozvoje SO Úštěcko,
- Program rozvoje města Úštěk a jeho místních částí 2015 – 2025,

- Strategie rozvoje obce Ploskovice,
- Strategie obce Žitenice,
- Strategický plán rozvoje města Litoměřice,
- Komunitní plán sociálních služeb města Litoměřice 2014-2017,
- Komunitní plán zdraví a kvality života Litoměřice 2015-2016,
- Program rozvoje obce Chodouny na období 2015 – 2018,
- Kamýk – Rozvojový strategický dokument,
- Akční plán města Terezín,
- Kamýk – Rozvojový strategický dokument,
- Rozvojový strategický dokument obce Velké Žernoseky,
- Strategie obce Píšťany,
- Strategie obce Michalovice,
- Strategie obce Malé Žernoseky,
- Plán péče o CHKO České středohoří a Kokořínsko
- Plán oblasti povodí Ohře a dolního Labe

Svou povahou mají nejbližší ke strategii MAS strategie mikroregionů, resp. svazků obcí. Ty byly důležitým východiskem pro formulování Strategického plánu MAS a vytýčení oblastí, které se stanou součástí partnerské spolupráce.

- Plánované aktivity v rámci vytváření sítí místních partnerství:

Jak bylo výše uvedeno, je MAS otevřenou skupinou subjektů se zájmem o celkový rozvoj zájmového území. Do budoucna tedy bude dále pracovat na propojování dalších relevantních partnerských organizací s přihlédnutím k naplňování jak celkové strategie, tak jednotlivých specifických cílů, které ze strategie vycházejí.

Současné aktivity MAS se projevují ve sdružování zdrojů jednotlivých členů a spolupracujících subjektů. Výstupem snahy MAS je stále se rozrůstající kmen nejen členů, ale i partnerů MAS, jak je uvedeno již v předcházejících kapitolách.

Stejný trend chce MAS ČS zachovat i do budoucna, zejména prostřednictvím poskytování organizační pomoci, technickými prostředky i finanční podporou s cílem aktivizovat v rámci zájmového území co největší počet subjektů zaměřených na rozvoj území a zkvalitnit jejich vzájemnou součinnost.

4.5 Popis zvláštních opatření pro hodnocení (pro monitoring a evaluaci)

Důležitým hlediskem pro hodnocení realizace SCLLD MAS České středohoří je zpětná vazba plnění strategických cílů daných tímto dokumentem a jejich konkrétních dopadů na strategické území. Toto probíhá prostřednictvím monitoringu projektů a vyhodnocováním naplňování SCLLD. Hlavní zásadou monitoringu je sledování naplňování monitorovacích indikátorů na úrovni jednotlivých projektů a tím i celé SCLLD. Vyhodnocením přínosu realizace SCLLD probíhá tak na základě již zmíněného plnění monitorovacích indikátorů stanovených k jednotlivým programovým rámcům SCLLD a reálných dopadů na dotčené účastníky procesu realizace SCLLD.

4.5.1 Monitoring projektů

Monitoring je důležitou součástí projektového cyklu a klíčovým zdrojem dat pro evaluaci. Jedná se o nepřetržitou úlohu, která využívá systematického sběru dat podle určených ukazatelů, aby tak poskytla MAS údaje o pokroku v dosahování vytyčených cílů a ve využití alokovaných financí. Je prvotním ukazatelem ke správné realizaci SCLLD.

MAS v rámci navržených specifických cílů SCLLD nastavuje indikátory z indikátorových soustav všech programů ESI fondů, kterých se navržená integrovaná strategie týká v souladu se stanovenými standardy.

Získané informace budou využívány ke zpracování zpráv o plnění strategie MAS.

Základním systémem pro získávání dat o plnění integrovaných nástrojů je jednotný monitorovací systém pro programové období 2014 - 2020 (dále jen MS2014+), tento nástroj bude základem pro sběr důležitých informací o projektech, včetně rozvržení harmonogramu realizace projektů. Systém monitorování je určen pro všechny ESI fondy a s výjimkou systému monitorování a vyhodnocování dat je nastaven Metodickým pokynem pro monitorování implementace ESI fondů v programovém období 2014 -2020, který definuje základní role účastníků, jichž se proces monitorování dotýká. Dotčené subjekty využívají MS2014+ s ohledem na svoji roli v implementačním systému. MAS monitoruje prostřednictvím MS2014+ realizaci projektů naplňujících integrovanou strategii. Finanční plán integrované strategie a plánované hodnoty indikátorů jsou již součástí monitorovacího systému v závislosti na schválené SCLLD Řídícím orgánem.

MS2014+ umožňuje sledovat jednotlivé integrované projekty realizované v rámci MAS. Všechny zúčastněné subjekty využívají MS2014+ s ohledem na svoji roli v implementačním systému. MMR – ORP průběžně monitoruje průběh realizace SCLLD a plnění územní dimenze, MAS monitoruje prostřednictvím ISKP14+ realizaci projektů, naplňujících integrovanou strategii. Finanční plán integrované strategie a plánované hodnoty indikátorů jsou do monitorovacího systému zadávány MAS v rámci žádosti o podporu integrované strategie podané na základě výzvy na předkládání integrovaných strategií. Údaji z integrovaných projektů realizovaných v rámci SCLLD je sledováno plnění finančního plánu a plánovaných hodnot indikátorů. MAS předkládá každý půlrok Zprávu o plnění integrované strategie MMR – ORP. Na základě této Zprávy MMR – ORP připraví stručnou informaci o stavu plnění integrovaných strategií pro NSK, která projedná případné návrhy na změny SCLLD. MAS dále provádí vlastní průběžná vyhodnocování plnění SCLLD. Spolupracuje s ŘO při průběžném vyhodnocování naplňování finančního plánu a dosahování cílových hodnot indikátorů integrované strategie.

4.5.2 Plán monitoringu

Monitorovací kritéria budou sledována při průběžné a závěrečné kontrole realizace projektů. Jejich finální splnění je ověřeno při kontrole po skončení projektu. Budou zaznamenávány dosažené hodnoty na přehledném výkazu. Hlavním orgánem monitoringu je Dozorčí rada, jejíž členové budou disponovat pravomocemi k nahlížení do dokumentace k projektu i terénním šetřením ve všech fázích projektu. Monitoring realizace SCLLD bude zajišťován lidskými a finančními zdroji a dalšími prostředky, které jsou standardně uplatňované při hodnocení rozvojových programů. Financování monitoringu bude zajištěno z členských příspěvků MAS a dotací získané v rámci režijních nákladů realizace strategie MAS, případně z jiných příjmů MAS. Technické podklady pro monitoring připravuje administrativní pracovník a vedoucí zaměstnanec (kancelář MAS), který primárně pracuje s dokumentací o projektu.

4.5.3 Způsoby ověření monitorovacích indikátorů

Ověření probíhá prostým porovnáním hodnot.

Kontrola plnění jednotlivých indikátorů projektů - monitoring SCLLD je prováděn ve dvou stupních a to na vstupu a výstupů u projektů - při podání žádosti jsou evidována monitorovací kritéria projektů ve vazbě na opatření a fiche. Na výstupu - po ukončení realizace projektu.

Kontrola úspěšnosti plnění opatření a fichí - součet monitorovacích ukazatelů projektů a porovnání s ukazateli jednotlivých opatření a fichí, zdroj informací: průběžné hodnotící zprávy o plnění integrované strategie a konečná hodnotící zpráva o plnění integrované strategie.

Cílem je zjistit úspěšnost naplňování cílů CLLD. Plnění indikátorů je kontrolováno na základě předložených důkazů (stavební deník, kolaudační rozhodnutí, předávací protokoly, fotodokumentace) a terénním šetřením. Pro každou výzvu bude zpracován plán monitoringu projektů. Pracovníci MAS průběžně shromažďují informace o průběhu každého projektu, na jejichž podkladě vypracovává Dozorčí rada v pravidelných intervalech zprávy o realizaci SCLLD, minimálně jednou ročně. Obdobným způsobem bude monitorovaná i činnost MAS a procesů MAS a to zejména s ohledem na úspěšnou realizaci projektů a plnění finančního plánu. Hodnocení úspěšnosti SCLLD podléhá Správní radě, která na základě podkladů Dozorčí rady navrhuje opatření a inovace v implementaci SCLLD.

4.5.4 Zpráva o plnění SCLLD

MAS provádí prostřednictvím MS2014+ monitorování realizace jednotlivých projektů a také monitorování SCLLD jako celku. Zprávu o plnění integrované strategie projednává a schvaluje Správní rada MAS.

MAS monitoruje plnění SCLLD a může navrhopvat změny ve schválené strategii. MAS předkládá v souladu se stanovenými pokyny a v určených termínech zprávu o plnění integrované strategie (Monitorování zprávu) prostřednictvím MS2014+ MMR – ORP. V případě vrácení Zprávy o plnění integrované strategie k úpravám se zdůvodněním výhrad MMR – ORP je MAS dána lhůta max. 20 pracovních dnů ke zjednání nápravy.

Zpráva o plnění SCLLD bude obsahovat i informace o plnění SCLLD v rámci regionu. Součástí Zprávy bude přehled vývoje realizace SCLLD, schválených a realizovaných projektů a plnění podmínek SCLLD včetně plnění indikátorů, dodržení harmonogramu a finančního plánu. Na základě hodnocení dosaženého plnění strategie může MAS ve Zprávě o plnění SCLLD navrhnout změny schválené

strategie. Zpráva o plnění integrované strategie slouží jako podklad pro zpracování doporučení pro přípravu harmonogramu výzev a dále jako podklad pro Zprávu o pokroku integrovaných nástrojů, kterou zpracovává MMR – ORP.

MMR – ORP si může vyžádat zpracování ad-hoc zprávy o postupu realizace SCLLD z důvodu neuspokojivé realizace integrované strategie uvedené ve Zprávách o plnění integrované strategie (např. neplnění finančního plánu a neplnění plánovaných indikátorů). Struktura a proces administrace jsou stejné jako v případě řádné Zprávy o plnění integrované strategie. Případně může MMR – ORP navrhnout změnu SCLLD.

Do 30 pracovních dnů od ukončení financování posledního projektu SCLLD (okamžik úhrady závěrečné platby ve prospěch příjemce, resp. úhrady přeplatku zpět na účet ŘO - v případě ex-ante financování) předkládá MAS Závěrečnou zprávu o plnění integrované strategie. Struktura a obsah této Zprávy a proces administrace je stejný jako v případě řádné pololetní Zprávy o plnění SCLLD.

4.5.5 Vyhodnocení SCLLD (evaluace)

Dozorčí rada má za úkol zajistit evaluaci Strategického plánu. V rámci evaluace bude zjišťována zejména efektivita vynaložených veřejných finančních prostředků, které budou v souvislosti s realizací Strategického plánu distribuovány ke konečným příjemcům, ve vazbě na výstupy a výsledky dílčích projektů.

Plán vyhodnocení - pro hodnocení výsledků bude zpracován Evaluační plán, který bude vymezovat konkrétní rozsah hodnotících aktivit. Při jeho realizaci bude MAS kromě členů orgánů a vlastních pracovníků spolupracovat se členy, partnery a s odborníky pro oblast rozvoje venkova, s cílovými skupinami příjemců dotací a v neposlední řadě obyvateli zájmového území. Kromě monitorovacích a hodnotících zpráv budou zdrojem informací i skupinová, případně individuální setkání a rozhovory.

Postupy vyhodnocení - kancelář MAS bude shromažďovat a třídit zjištěné informace o plnění SCLLD, prostřednictvím vedoucího zaměstnance MAS bude pravidelně informována Dozorčí rada MAS a relevantní orgány MAS, zejména Správní rada a Valná hromada. Analýza získaných informací bude podkladem pro stanovení nápravných opatření.

Zajištění evaluace - hodnocení realizace SCLLD bude prováděno jak z hlediska naplňování stanovených cílů – plnění stanovených monitorovacích indikátorů tak z hlediska časového – hodnocení předběžné - ex-ante, nahodilé - ad-hoc, průběžné - on-going a následné - ex-post, i z hlediska efektivity – výstupy v porovnání s investicemi podpůrných prostředků. Na hodnocení se budou podílet členové orgánů MAS i zaměstnanci MAS.

Návrh způsobu zpracování výsledků vyhodnocování do SCLLD - zjistí-li se nedostatečná efektivita vložených prostředků, odchylky od plnění stanovených cílů, časové skluzu a další nedostatky, budou přijata nápravná opatření v podobě aktualizace Strategického plánu, změny výběrových kritérií ve vazbě na změny opatření, fichí apod.

Způsoby zveřejňování výsledků SCLLD a vyhodnocování - MAS minimálně 1x za rok informuje veřejnost o plnění strategie CLLD ve výroční zprávě, kterou zveřejňuje na oficiálních webových stránkách MAS.

4.6 Zapojení zájmových skupin do témat SCLLD

MAS České středohoří přistoupilo ke zpracování komunitně vedenému rozvoji různými metodami a stupni zapojení expertů, partnerů, veřejnosti, starostů obcí. Zvláštním segmentem jsou **zájmové skupiny** (zmiňované již v kapitole č. 1), jejichž zástupci se zapojili individuálním připomínkováním analytické a návrhové části, jakož i účastí v pracovních skupinách a veřejných projednáních (viz též příloha SCLLD). Cílem této kapitoly je prokázat vazbu témat zájmových skupin na témata, jimž se SCLLD věnuje ve strategické části.

MAS České středohoří se snažila vyprofilovat zájmové skupiny, aby z jejich hlasu vzniknul kvalifikovaný názor, který byl zakomponován do strategie. Složení zájmových skupin a jejich vymezení je uvedeno v následující tabulce.

Tabulka 35 Zastoupení členů MAS v jednotlivých zájmových skupinách

Zájmová skupina	Název subjektu	Sektor
kultura, památky, církve	Kulturní sdružení města Ústěka	Soukromý - neziskový
	Klub vojenské historie Terezín	Soukromý - neziskový
	Společnost pro obnovu památek Ústěcka	Soukromý - neziskový
	Sdružení pro židovskou synagogu a hřbitov	Soukromý - neziskový
místní rozvoj	Mikroregion ČS	Veřejný
	Mikroregion PB	Veřejný
	Svazek obcí Ústěcko	Veřejný
	Město Litoměřice	Veřejný
	Město Terezín	Veřejný
	Obec Chodouny	Veřejný
	Obec Křešice	Veřejný
	Obec Liběšice	Veřejný
	Obec Polepy	Veřejný
	Obec Prackovice n.L.	Veřejný
	Obec Vrbice	Veřejný
	Obec Vrutice	Veřejný
	Chládek a Tintěra	Soukromý - podnikatelský
podpora volnočasových aktivit	Obec Mlékojedy	Veřejný
	Moto Klub Bezinka Kamýk, o.s.	Soukromý - neziskový
	SDH Křešice	Soukromý - neziskový
rozvoj podnikání	Jakub Laušman	Soukromý - podnikatelský
	TK Malé Žernoseky	Soukromý - neziskový
	Jan Čuda	Soukromý - podnikatelský
	Jaroslav Kopřiva	Soukromý - podnikatelský
	Václav Plesník	Soukromý - podnikatelský
	Jiřina Poblová	Soukromý - podnikatelský
	Karel Zůna	Soukromý - podnikatelský
ZD Liběšice	Soukromý - podnikatelský	
sociální oblast	Andrea Novotná	Soukromý - neziskový
	Jan Kožešník	Soukromý - neziskový

	SKP Klubíčko	Soukromý - neziskový
	Klika 1	Soukromý - neziskový
	SHINE BEAN o.p.s.	Soukromý - neziskový
	SPCCH Úštěk	Soukromý - neziskový
	Robert Krejčí	Soukromý - neziskový
	Jiřina Fajčáková	Soukromý - neziskový
životní prostředí	Petr Panaš	Soukromý - neziskový
	Petr Liška	Soukromý - neziskový
	Veronika Šturalová	Soukromý - neziskový
	Miroslav Klepsa	Soukromý - neziskový
	Vladimír Kopřiva	Soukromý - neziskový

Zdroj: vlastní zpracování

Určení vztahu jednotlivých zájmových skupin a témat strategie koreluje se zaměřením výsledné strategie, což dokazuje následující tabulka. Určuje vazbu tématu opatření a tematickou podobnost argumentů, které vzešly z jednotlivých zájmových skupin.

Opatření hierarchicky náležející ke strategickému cíli Z1 a Z2 mají přesah do rámce zájmových skupin především v oblasti místního rozvoje, rozvoje podnikání. Menší počet vazeb opatření této skupiny se váže k sociální oblasti a také k podpoře volnočasových aktivit. Korelace u opatření strategických cílů

P1, P2 a P3 je obdobná. Jelikož strategie pojímá kulturní dědictví jako potenciál rozvoje ekonomiky, je zaznamenávána vazba právě sem.

Opatření cílů K1 až K4 se váží k infrastruktuře, vybavení pro občanskou činnost, bezpečnost a zlepšují veřejnou správu. Tato opatření mají markantní přesah do skupiny sociální oblast. Další efekt opatření je podpůrný efekt pro ekonomickou i neekonomickou činnost. Přesah dalších vazeb je čtenější zejména ke skupině volnočasových aktivit a okrajově též k podpoře podnikání.

Opatření cílů S1 a S2 mají logicky vazbu na zájmovou skupinu sociální oblast a tím i ke skupině místního rozvoje.

Opatření cílů Ž1 až Ž2 se zejména orientují na zájmovou skupinu životní prostředí.

Zvláštní zájmovou skupinou, která postihuje všechna témata, je místní rozvoj, která se zabývá zejména optimalizací argumentů a voleb preferencí jednotlivých zájmových skupin. Skupina má obecné zaměření, a proto postihuje i dílčí témata a hledá synergické efekty.

Tabulka 36 Relevance zájmových skupin ve vztahu k opatřením strategie

Opatření	Zájmová skupina					
	místní rozvoj	podpora volnočasových aktivit	rozvoj podnikání	sociální oblast	kultura, památky, církev	životní prostředí
Z1.1 Zvýšit odbornou úroveň znalostí, dovedností	✓	✓	✓			
Z1.2 Podpora kvalifikovaných profesí v zemědělství, řemeslech a službách	✓		✓			
Z1.3 Podpora a rozvoj partnerské spolupráce při realizaci politiky zaměstnanosti na lokální úrovni	✓		✓		✓	
Z1.4 Navrácení společenské prestiže řemeslům - Zatraktivnění řemeslných oborů pro žáky ZŠ	✓		✓			
Z1.5 Tvorba pracovních míst pro dlouhodobě nezaměstnané a obtížně uplatnitelné	✓		✓	✓		
Z2.1 Zkvalitňování výuky ZŠ, SŠ a celoživotního vzdělávání	✓	✓				
Z2.2 Zkvalitnění a zušlechťování prostředí škol	✓					
Z2.3 Podpora spolupráce mezi školami na všech úrovních a NNO	✓	✓				
Z2.4 Optimalizace kapacit předškolních, školních a mimoškolních	✓	✓				
Z2.5 Podpora sociální inkluze	✓			✓		
P1.1 Obnova strojového, zpracovatelského zařízení, infrastruktury a výrobních prostor	✓		✓			
P1.2 Podpora zemědělské prvovýroby a zpracování produkce a tržní úprava	✓		✓			✓
P1.3 Podpora vzniku malých a středních podniků	✓		✓			
P1.4 Podpora vzniku a rozvoje sociálního podnikání	✓		✓	✓		
P1.5 Podpora rozvoje řemesel	✓		✓		✓	
P1.6 Podpora rozšiřování ekonomických činností zemědělců	✓		✓			
P1.7 Podpora spolupráce na moderních a nekonvenčních marketingových a prodejních opatřeních místních výrobců a poskytovatelů služeb	✓		✓		✓	
P1.8 Podpora propagace místní produkce	✓		✓	✓		
P2.1 Voda – zdroj odpočinku a rekreace - podpora vodní turistiky a doprovodné infrastruktury	✓	✓	✓			
P2.2 Odpočinková infrastruktura a služby	✓	✓	✓			
P2.3 Výstavba a značení tras	✓	✓	✓			

Opatření	Zájmová skupina					
	místní rozvoj	podpora volnočasových aktivit	rozvoj podnikání	sociální oblast	kultura, památky, církev	životní prostředí
P2.4	Infrastruktura pěší, cyklo a hipoturistika	✓	✓	✓		
P2.5	Budování stravovacích a ubytovacích kapacit (agroturistika)	✓	✓	✓		
P2.6	Zvyšování jakosti služeb současných provozoven	✓		✓		
P2.7	Budování marketingových nástrojů, kampaní incomingové turistiky a služeb podporujících návštěvnost	✓		✓		
P3.1	Revitalizace městských a vesnických památkových zón	✓			✓	
P3.2	Veřejná infrastruktura pro zpřístupnění a zatraktivnění kulturního a přírodního dědictví	✓			✓	
P3.3	Podpora památek UNESCO a památek na indikativním seznamu	✓			✓	
K1.1	Obnova místních komunikací III. a IV. třídy	✓	✓	✓		✓
K1.2	Instalace prvků zvyšující bezpečnost osob i hendikepovaných při pohybu na pozemních komunikacích, instalace bezbariérových prvků	✓			✓	
K1.3	Budování/udržování cyklotras/stezek v rámci dopravy za prací, škol a za službami	✓		✓		✓
K1.4	Budování a obnova sítí technické infrastruktury (voda, kanalizace, plyn)	✓				✓
K1.5	Parkové úpravy, výdaje na výsadbu a revitalizaci municipální zeleně, nákup techniky pro údržbu zeleně	✓				✓
K16	Podpora rekonstrukce a revitalizace veřejného osvětlení k snížení energetické náročnosti.	✓				
K2.1	Výstavba, rekonstrukce a vybavení budov v oblasti kulturní, zájmové, vzdělávací, volnočasové, spolkové, sportovní, sociální, komunitní aj. vybavenosti	✓	✓		✓	
K2.2	Nákup vybavení pro zařízení	✓	✓		✓	
K3.1	Aplikace e-governmentu, podpora vzniku datových úložišť	✓				
K3.2	Rozšiřování veřejného (volně šířeného) internetu	✓	✓			
	Pořizování územních plánů, studií a rozvojových koncepcí a jejich převod do informačních nástrojů za účelem jejich zveřejnění	✓				✓
K4.1	Zavádění bezpečnostních a preventivních programů a opatření	✓			✓	
K4.2	Podpora koordinačních platforem pro řešení problematiky bezpečnosti v sociálně problematických lokalitách a lokalitách ohrožených sociálním vyloučením	✓			✓	
K4.3	Preventivní programy	✓			✓	
S1.1	Podpora regionálního plánování sociálních a zdravotních služeb	✓			✓	

Opatření	Zájmová skupina					
	místní rozvoj	podpora volnočasových aktivit	rozvoj podnikání	sociální oblast	kultura, památky, církev	životní prostředí
S1.2 Podpora vzniku a rozvoje sociálních terénních, ambulantních a pobytových služeb	✓			✓		
S1.3 Informační kampaň, zvýšení povědomí veřejnosti o poskytovaných sociálních službách a službách souvisejících a cílových skupinách KPSS	✓			✓		
S1.4 Prevence sociálně patologických jevů podporou vzniku nových služeb	✓			✓		
S1.3 Udržení a rozvoj preventivních programů a prarodinných opatření	✓			✓		
S1.4 Prevence sociálně patologických jevů podporou vzniku nových služeb	✓			✓		
S1.5 Udržení a rozvoj preventivních programů a prarodinných opatření	✓	✓		✓		
S2.1 Infrastruktura a vybavení komunitních a polyfunkčních center apod. pro různé cílové skupiny ohrožené sociálním vyloučením, snižováním životní úrovně, začlenění do společnosti	✓			✓		
S2.2 Podpora vybudování zázemí pro ambulantní a terénní služby	✓			✓		
S2.3 Vytvoření systému podpory a pomoci, ambulantních a terénních služeb (osoby v přechodné krizi, ohrožené drogou a etnické menšiny)	✓			✓		
S2.4 Stavební obnova budov, objektů nebo jejich částí v oblasti sociální a zdravotnické infrastruktury	✓			✓		
S2.5 Podpora udržení a rozvoj INKLUZIVNÍHO bydlení (Pořízení bytů a bytových domů pro sociální bydlení)	✓			✓		
Ž1.1 Vybavenost a modernizace složek integrovaného záchranného systému	✓					✓
Ž1.2 Ž1.2 Podpora zavádění systematické povodňové, zátopové, záplavové ochrany v intravilánu a ve volné krajině	✓					✓
Ž1.3 Podpora retence vody v krajině	✓					✓
Ž1.4 Zpracování územních studií pro koordinovanou ochranu krajiny	✓					✓
Ž2.1 Podpora integrovaného systému dopravy	✓					✓
Ž2.2 Podpora ekologické/nízkoemisní dopravy	✓					✓
Ž2.3 Podpora tvorby Plánů udržitelné mobility měst, svazků obcí a firem	✓					✓
Ž2.4 Opatření pro snížení energetické náročnosti budov, výměny topných systémů, využití ekonomicky efektivních obnovitelných zdrojů ve veřejných budovách, domácnostech, místních firmách	✓					✓
Ž2.5 Podpora energetického managementu a využití ICT technologií (dálkové odečty, systémy řízení a vyhodnocování	✓					✓

Opatření	Zájmová skupina					
	místní rozvoj	podpora volnočasových aktivit	rozvoj podnikání	sociální oblast	kultura, památky, církev	životní prostředí
spotřeby energie)						
Ž2.6 Podpora nové výstavby veřejných budov v pasivním standardu a budov s téměř nulovou spotřebou energie	✓					✓
Ž2.7 Podpora tvorby energetických koncepcí a energetických plánů měst a obcí, či svazku obcí	✓					✓
Ž2.8 Podpora budování lokálních (decentralizovaných) systémů zásobování energií	✓					✓
Ž3.1 Odstraňování černých skládek, sanace skládek (odstranit nepovolené skládky a rekultivovat staré skládky) + zavádět preventivní opatření proti vzniku nových č. skládek	✓					✓
Ž3.2 Zvyšování efektivity sběru tříděného odpadu, jeho zpracování a využívání	✓					✓
Ž3.3 Zavádění opatření pro posílení/zachování biodiverzity	✓					✓
Ž3.4 Podpora výsadby původních dřevin	✓					✓
Rozvoj systému čištění odpadních vod a jejich svodu a rozvodů pitné vody	✓					✓
Ž4.1 Propagace a ochrana CHKO České středohoří – šetrný turismus návštěvnost	✓					✓
Ž4.2 Osvětové akce a kampaně v oblasti energetiky, dopravy a ochrany životního prostředí	✓					✓
Ž4.3 Začlenění vzdělávacích programů energetiky, dopravy a ochrany životního prostředí do výuky základních, středních, odborných škol	✓					✓
Ž4.4 Vzdělávací programy pro zástupce veřejné správy, příspěvkových organizací a místních podnikatelů v oblasti energetiky, dopravy a ochrany životního prostředí	✓					✓
Ž4.5 Kulaté a diskusní stoly pro veřejnost k tématům energetiky, dopravy a ochrany životního prostředí	✓					✓

Zdroj: vlastní zpracování

e) Financování podle jednotlivých specifických cílů a opatření

2016 - 2023												
Specifický cíl SCLLD	Opatření SCLLD	IDENTIFIKACE programu					Celkové způsobilé výdaje (CZV)	Z toho podpora		Z toho vlastní zdroje příjemce		Nezpůsobilé výdaje tis. Kč
		Program	Prioritní osa OP/Priorita Unie	Investiční prioritní oblast	Specifický cíl OP/Operace PRV	Příspěvek Unie (a)		Národní veřejné zdroje (SR, SF) (b)	Národní veřejné zdroje (kraj, obec, jiné) ©	Národní soukromé zdroje		
Ž1	Ž1.1	IROP	4	9d	4.1 (1.3)	14 886,32	12 653,37	1 488,63	744,32	0,00	0,00	
P1	P1.4	IROP	4	9d	4.1 (2.2)	4 210,53	3 578,95	421,05	0,00	210,53	0,00	
K1	K1.2	IROP	4	9d	4.1 (1.2)	0,00	0,00	0,00	0,00	0,00	0,00	
S2	S2.1	IROP	4	9d	4.1 (2.1)	16 842,11	14 315,78	1 684,22	0,00	842,11	0,00	
Z2	Z2.1	IROP	4	9d	4.1 (2.4)	28 421,05	24 157,88	2 842,12	1 421,05	0,00	0,00	
		IROP	Celkem			64 360,00	54 705,98	6 436,02	2 165,37	1 052,64	0,00	
K4	K4.1	OPZ	PO2	IP3	42 431,00	10 000,00	8 500,00	1 500,00	0,00	0,00	0,00	
Z1	Z1.3	OPZ	PO2	IP3	42 431,00	0,00	0,00	0,00	0,00	0,00	0,00	
S1	S1.2	OPZ	PO2	IP3	42 431,00	0,00	0,00	0,00	0,00	0,00	0,00	
P1	P1.4	OPZ	PO2	IP3	42 431,00	6 327,00	5 380,00	0,00	0,00	947,00	0,00	
		OPZ	Celkem			16 327,00	13 880,00	1 500,00	0,00	947,00	0,00	
P1	P1.1	PRV	6	6B	čl. 17	9 961,00	3 735,3800	1 245,1200	0,00	4 980,50	0,00	
P1	P1.2	PRV	6	6B	čl. 17	9 961,00	3 735,3800	1 245,1200	0,00	4 980,50		
P1	P1.6	PRV	7	6B	čl. 19	19 922,00	7 470,7500	2 490,2500	0,00	9 961,00		
P4	P4.1	PRV	6	6B	čl. 44	1 385,00	1 038,7500	346,2500	0,00	0,00	0,00	
		PRV	Celkem			41 229,00	15 980,26	5 326,74	0,00	19 922,00	0,00	

2017												
Specifický cíl SCLLD	Opatření SCLLD	IDENTIFIKACE programu					Celkové způsobilé výdaje (CZV)	Z toho podpora		Z toho vlastní zdroje příjemce		Nezpůsobilé výdaje tis. Kč
		Program	Prioritní osa OP/Priorita Unie	Investiční priorita OP/Prioritní oblast	Specifický cíl OP/Operace PRV	Příspěvek Unie (a)		Národní veřejné zdroje (SR, SF) (b)	Národní veřejné zdroje (kraj, obec, jiné) ©	Národní soukromé zdroje		
Ž1	Ž1.1	IROP	4	9d	4.1 (1.3)	14 886,32	12 653,37	1 488,63	744,32	0,00	0,00	
P1	P1.4	IROP	4	9d	4.1 (2.2)	1 052,63	894,74	105,26	0,00	52,63	0,00	
K1	K1.2	IROP	4	9d	4.1 (1.2)	0,00	0,00	0,00	0,00	0,00	0,00	
S2	S2.1	IROP	4	9d	4.1 (2.1)	1 052,63	894,74	105,26	0,00	52,63	0,00	
Z2	Z2.1	IROP	4	9d	4.1 (2.4)	2 105,26	1 789,47	210,53	105,26	0,00	0,00	
		IROP	Celkem			19 096,85	16 232,32	1 909,68	849,58	105,26	0,00	
K4	K4.1	OPZ	PO2	IP3	42 431,00	1 500,00	1 275,00	225,00	0,00	0,00	0,00	
Z1	Z1.3	OPZ	PO2	IP3	42 431,00	0,00	0,00	0,00	0,00	0,00	0,00	
S1	S1.2	OPZ	PO2	IP3	42 431,00	0,00	0,00	0,00	0,00	0,00	0,00	
P1	P1.4	OPZ	PO2	IP3	42 431,00	0,00	0,00	0,00	0,00	0,00	0,00	
		OPZ	Celkem			1 500,00	1 275,00	225,00	0,00	0,00	0,00	
P1	P1.1	PRV	6	6B	čl. 17	4 000,00	1 500,00	500,00	0,00	2 000,00	0,00	
P1	P1.2	PRV	6	6B	čl. 17	2 000,00	750,00	250,00	0,00	1 000,00	0,00	
P1	P1.6	PRV	7	6B	čl. 19	2 000,00	750,00	250,00	0,00	1 000,00	0,00	
P4	P4.1	PRV	6	6B	čl. 44	0,00	0,00	0,00	0,00	0,00	0,00	
		PRV	Celkem			8 000,00	3 000,00	1 000,00	0,00	4 000,00	0,00	

2018												
Specifický cíl SCLLD	Opatření SCLLD	IDENTIFIKACE programu					Celkové způsobilé výdaje (CZV)	Z toho podpora		Z toho vlastní zdroje příjemce		Nezpůsobilé výdaje tis. Kč
		Program	Prioritní osa OP/Priorita Unie	Investiční prioritní oblast OP/Prioritní oblast	Specifický cíl OP/Operace PRV	Příspěvek Unie (a)		Národní veřejné zdroje (SR, SF) (b)	Národní veřejné zdroje (kraj, obec, jiné) ©	Národní soukromé zdroje		
Ž1	Ž1.1	IROP	4	9d	4.1 (1.3)	0,00	0,00	0,00	0,00	0,00	0,00	
P1	P1.4	IROP	4	9d	4.1 (2.2)	1 052,63	894,74	105,26	0,00	52,63	0,00	
K1	K1.2	IROP	4	9d	4.1 (1.2)	0,00	0,00	0,00	0,00	0,00	0,00	
S2	S2.1	IROP	4	9d	4.1 (2.1)	5 263,16	4 473,68	526,32	0,00	263,16	0,00	
Z2	Z2.1	IROP	4	9d	4.1 (2.4)	5 263,16	4 473,68	526,32	263,16	0,00	0,00	
		IROP	Celkem			11 578,95	9 842,10	1 157,90	263,16	315,79	0,00	
K4	K4.1	OPZ	PO2	IP3	42 431,00	3 333,00	2 833,05	499,95	0,00	0,00	0,00	
Z1	Z1.3	OPZ	PO2	IP3	42 431,00	0,00	0,00	0,00	0,00	0,00	0,00	
S1	S1.2	OPZ	PO2	IP3	42 431,00	0,00	0,00	0,00	0,00	0,00	0,00	
P1	P1.4	OPZ	PO2	IP3	42 431,00	2 352,00	2 000,00	0,00	0,00	352,00	0,00	
		OPZ	Celkem			5 685,00	4 833,05	499,95	0,00	0,00	0,00	
P1	P1.1	PRV	6	6B	čl. 17	4 000,00	1 500,00	500,00	0,00	2 000,00	0,00	
P1	P1.2	PRV	6	6B	čl. 17	2 000,00	750,00	250,00	0,00	1 000,00	0,00	
P1	P1.6	PRV	7	6B	čl. 19	4 000,00	1 500,00	500,00	0,00	2 000,00	0,00	
P4	P4.1	PRV	6	6B	čl. 44	0,00	0,00	0,00	0,00	0,00	0,00	
		PRV	Celkem			10 000,00	3 750,00	1 250,00	0,00	5 000,00	0,00	

2019												
Specifický cíl SCLLD	Opatření SCLLD	IDENTIFIKACE programu					Celkové způsobilé výdaje (CZV)	Z toho podpora		Z toho vlastní zdroje příjemce		Nezpůsobilé výdaje tis. Kč
		Program	Prioritní osa OP/Priorita Unie	Investiční priorita OP/Prioritní oblast	Specifický cíl OP/Operace PRV	Příspěvek Unie (a)		Národní veřejné zdroje (SR, SF) (b)	Národní veřejné zdroje (kraj, obec, jiné) ©	Národní soukromé zdroje		
Ž1	Ž1.1	IROP	4	9d	4.1 (1.3)	0,00	0,00	0,00	0,00	0,00	0,00	
P1	P1.4	IROP	4	9d	4.1 (2.2)	2 105,26	1 789,47	210,53	0,00	105,26	0,00	
K1	K1.2	IROP	4	9d	4.1 (1.2)	0,00	0,00	0,00	0,00	0,00	0,00	
S2	S2.1	IROP	4	9d	4.1 (2.1)	3 157,89	2 684,21	315,79	0,00	157,89	0,00	
Z2	Z2.1	IROP	4	9d	4.1 (2.4)	5 263,16	4 473,68	526,32	263,16	0,00	0,00	
		IROP	Celkem			10 526,32	8 947,36	1 052,64	263,16	263,15	0,00	
K4	K4.1	OPZ	PO2	IP3	42 431,00	3 333,00	2 833,05	499,95	0,00	0,00	0,00	
Z1	Z1.3	OPZ	PO2	IP3	42 431,00	0,00	0,00	0,00	0,00	0,00	0,00	
S1	S1.2	OPZ	PO2	IP3	42 431,00	0,00	0,00	0,00	0,00	0,00	0,00	
P1	P1.4	OPZ	PO2	IP3	42 431,00	2 352,00	2 000,00	0,00	0,00	352,00	0,00	
		OPZ	Celkem			5 685,00	4 833,05	499,95	0,00	0,00	0,00	
P1	P1.1	PRV	6	6B	čl. 17	1 961,00	735,38	245,12	0,00	980,50	0,00	
P1	P1.2	PRV	6	6B	čl. 17	2 000,00	750,00	250,00	0,00	1 000,00	0,00	
P1	P1.6	PRV	7	6B	čl. 19	4 000,00	1 500,00	500,00	0,00	2 000,00	0,00	
P4	P4.1	PRV	6	6B	čl. 44	1 385,00	1 038,75	346,25	0,00	0,00	0,00	
		PRV	Celkem			9 346,00	4 024,13	1 341,37	0,00	3 980,50	0,00	

2020												
Specifický cíl SCLLD	Opatření SCLLD	IDENTIFIKACE programu					Celkové způsobilé výdaje (CZV)	Z toho podpora		Z toho vlastní zdroje příjemce		Nezpůsobilé výdaje tis. Kč
		Program	Prioritní osa OP/Priorita Unie	Investiční priorita OP/Prioritní oblast	Specifický cíl OP/Operace PRV	Příspěvek Unie (a)		Národní veřejné zdroje (SR, SF) (b)	Národní veřejné zdroje (kraj, obec, jiné) ©	Národní soukromé zdroje		
Ž1	Ž1.1	IROP	4	9d	4.1 (1.3)	0,00	0,00	0,00	0,00	0,00	0,00	
P1	P1.4	IROP	4	9d	4.1 (2.2)	0,00	0,00	0,00	0,00	0,00	0,00	
K1	K1.2	IROP	4	9d	4.1 (1.2)	0,00	0,00	0,00	0,00	0,00	0,00	
S2	S2.1	IROP	4	9d	4.1 (2.1)	1 052,63	894,74	105,26	0,00	52,63	0,00	
Z2	Z2.1	IROP	4	9d	4.1 (2.4)	6 315,79	5 368,42	631,58	315,79	0,00	0,00	
		IROP	Celkem			7 368,42	6 263,16	736,84	315,79	52,63	0,00	
K4	K4.1	OPZ	PO2	IP3	42 431,00	1 834,00	1 558,90	275,10	0,00	0,00	0,00	
Z1	Z1.3	OPZ	PO2	IP3	42 431,00	0,00	0,00	0,00	0,00	0,00	0,00	
S1	S1.2	OPZ	PO2	IP3	42 431,00	0,00	0,00	0,00	0,00	0,00	0,00	
P1	P1.4	OPZ	PO2	IP3	42 431,00	1 623,00	1 380,00	0,00	0,00	243,00	0,00	
		OPZ	Celkem			3 457,00	2 938,90	275,10	0,00	0,00	0,00	
P1	P1.1	PRV	6	6B	čl. 17	0,00	0,00	0,00	0,00	0,00	0,00	
P1	P1.2	PRV	6	6B	čl. 17	1 961,00	735,38	245,12	0,00	980,50	0,00	
P1	P1.6	PRV	7	6B	čl. 19	4 000,00	1 500,00	500,00	0,00	2 000,00	0,00	
P4	P4.1	PRV	6	6B	čl. 44	0,00	0,00	0,00	0,00	0,00	0,00	
		PRV	Celkem			5 961,00	2 235,38	745,12	0,00	2 980,50	0,00	

2021												
Specifický cíl SCLLD	Opatření SCLLD	IDENTIFIKACE programu					Celkové způsobilé výdaje (CZV)	Z toho podpora		Z toho vlastní zdroje příjemce		Nezpůsobilé výdaje tis. Kč
		Program	Prioritní osa OP/Priorita Unie	Investiční priorita OP/Prioritní oblast	Specifický cíl OP/Operace PRV	Příspěvek Unie (a)		Národní veřejné zdroje (SR, SF) (b)	Národní veřejné zdroje (kraj, obec, jiné) ©	Národní soukromé zdroje		
Ž1	Ž1.1	IROP	4	9d	4.1 (1.3)	0,00	0,00	0,00	0,00	0,00	0,00	
P1	P1.4	IROP	4	9d	4.1 (2.2)	0,00	0,00	0,00	0,00	0,00	0,00	
K1	K1.2	IROP	4	9d	4.1 (1.2)	0,00	0,00	0,00	0,00	0,00	0,00	
S2	S2.1	IROP	4	9d	4.1 (2.1)	2 105,26	1 789,47	210,53	0,00	105,26	0,00	
Z2	Z2.1	IROP	4	9d	4.1 (2.4)	3 157,89	2 684,21	315,79	157,89	0,00	0,00	
		IROP	Celkem			5 263,16	4 473,68	526,32	157,89	105,26	0,00	
K4	K4.1	OPZ	PO2	IP3	42 431,00	0,00	0,00	0,00	0,00	0,00	0,00	
Z1	Z1.3	OPZ	PO2	IP3	42 431,00	0,00	0,00	0,00	0,00	0,00	0,00	
S1	S1.2	OPZ	PO2	IP3	42 431,00	0,00	0,00	0,00	0,00	0,00	0,00	
P1	P1.4	OPZ	PO2	IP3	42 431,00	0,00	0,00	0,00	0,00	0,00	0,00	
		OPZ	Celkem			0,00	0,00	0,00	0,00	0,00	0,00	
P1	P1.1	PRV	6	6B	čl. 17	0,00	0,00	0,00	0,00	0,00	0,00	
P1	P1.2	PRV	6	6B	čl. 17	2 000,00	750,00	250,00	0,00	1 000,00	0,00	
P1	P1.6	PRV	7	6B	čl. 19	3 000,00	1 125,00	375,00	0,00	1 500,00	0,00	
P4	P4.1	PRV	6	6B	čl. 44	0,00	0,00	0,00	0,00	0,00	0,00	
		PRV	Celkem			5 000,00	1 875,00	625,00	0,00	2 500,00	0,00	

2022												
Specifický cíl SCLLD	Opatření SCLLD	IDENTIFIKACE programu					Celkové způsobilé výdaje (CZV)	Z toho podpora		Z toho vlastní zdroje příjemce		Nezpůsobilé výdaje tis. Kč
		Program	Prioritní osa OP/Priorita Unie	Investiční prioritní oblast	Specifický cíl OP/Operace PRV	Příspěvek Unie (a)		Národní veřejné zdroje (SR, SF) (b)	Národní veřejné zdroje (kraj, obec, jiné) ©	Národní soukromé zdroje		
Ž1	Ž1.1	IROP	4	9d	4.1 (1.3)	0,00	0,00	0,00	0,00	0,00	0,00	
P1	P1.4	IROP	4	9d	4.1 (2.2)	0,00	0,00	0,00	0,00	0,00	0,00	
K1	K1.2	IROP	4	9d	4.1 (1.2)	0,00	0,00	0,00	0,00	0,00	0,00	
S2	S2.1	IROP	4	9d	4.1 (2.1)	2 105,26	1 789,47	210,53	0,00	105,26	0,00	
Z2	Z2.1	IROP	4	9d	4.1 (2.4)	3 157,89	2 684,21	315,79	157,89	0,00	0,00	
		IROP	Celkem			5 263,16	4 473,68	526,32	157,89	105,26	0,00	
K4	K4.1	OPZ	PO2	IP3	42 431,00	0,00	0,00	0,00	0,00	0,00	0,00	
Z1	Z1.3	OPZ	PO2	IP3	42 431,00	0,00	0,00	0,00	0,00	0,00	0,00	
S1	S1.2	OPZ	PO2	IP3	42 431,00	0,00	0,00	0,00	0,00	0,00	0,00	
P1	P1.4	OPZ	PO2	IP3	42 431,00	0,00	0,00	0,00	0,00	0,00	0,00	
		OPZ	Celkem			0,00	0,00	0,00	0,00	0,00	0,00	
P1	P1.1	PRV	6	6B	čl. 17	0,00	0,00	0,00	0,00	0,00	0,00	
P1	P1.2	PRV	6	6B	čl. 17	0,00	0,00	0,00	0,00	0,00	0,00	
P1	P1.6	PRV	7	6B	čl. 19	2 922,00	1 095,75	365,25	0,00	1 461,00	0,00	
P4	P4.1	PRV	6	6B	čl. 44	0,00	0,00	0,00	0,00	0,00	0,00	
		PRV	Celkem			2 922,00	1 095,75	365,25	0,00	1 461,00	0,00	

f) Financování SCLLD v jednotlivých letech podle specifických cílů operačních programů/opatření EZFRV (PRV)

2016-2023									
Programový rámec	Prioritní osa OP/Priorita Unie	Investiční priorita OP/Prioritní oblast	Specifický cíl OP/Operace PRV	Plán financování /způsobilé výdaje v tis. Kč)					Nezpůsobilé výdaje tis. Kč
				Celkové způsobilé výdaje (CZV)	Z toho podpora		Z toho vlastní zdroje příjemce		
					Příspěvek Unie (a)	Národní veřejné zdroje (SR, SF) (b)	Národní veřejné zdroje (kraj, obec, jiné)	Národní soukromé zdroje	
IROP	4	9d	4.1	64 360,00	54 706,00	6 436,00	1 691,68	1 526,32	0,00
OPZ	PO2	IP3	2.3	16 327,00	13 880,00	1 500,00	0,00	947,00	0,00
PRV	6	6B	čl. 17	29 883,00	11 206,13	3 735,38	0,00	14 941,50	0,00
PRV	6	6B	čl. 19	9 961,00	3 735,38	1 245,13	0,00	4 980,50	0,00
PRV	6	6B	čl. 44	1 385,00	1 038,75	346,25	0,00	0,00	0,00
PRV	Celkem			41 229,00	15 980,25	5 326,75	0,00	19 922,00	0,00

2017									
Programový rámec	Prioritní osa OP/Priorita Unie	Investiční priorita OP/Prioritní oblast	Specifický cíl OP/Operace PRV	Plán financování /způsobilé výdaje v tis. Kč)					Nezpůsobilé výdaje tis. Kč
				Celkové způsobilé výdaje (CZV)	Z toho podpora		Z toho vlastní zdroje příjemce		
					Příspěvek Unie (a)	Národní veřejné zdroje (SR, SF) (b)	Národní veřejné zdroje (kraj, obec, jiné) ©	Národní soukromé zdroje	
IROP	4	9d	4.1	19 096,85	16 232,32	1 909,68	849,58	105,26	0,00
OPZ	PO2	IP3	2.3	1 500,00	1 275,00	225,00	0,00	0,00	0,00
PRV	6	6B	čl. 17	6 000,00	2 250,00	750,00	0,00	3 000,00	0,00
PRV	6	6B	čl. 19	2 000,00	750,00	250,00	0,00	1 000,00	0,00
PRV	6	6B	čl. 44	0,00	0,00	0,00	0,00	0,00	0,00
PRV	Celkem			8 000,00	3 000,00	1 000,00	0,00	4 000,00	0,00

2018									
Programový rámec	Prioritní osa OP/Priorita Unie	Investiční priorita OP/Prioritní oblast	Specifický cíl OP/Operace PRV	Plán financování /způsobilé výdaje v tis. Kč)					Nezpůsobilé výdaje tis. Kč
				Celkové způsobilé výdaje (CZV)	Z toho podpora		Z toho vlastní zdroje příjemce		
					Příspěvek Unie (a)	Národní veřejné zdroje (SR, SF) (b)	Národní veřejné zdroje (kraj, obec, jiné) ©	Národní soukromé zdroje	
IROP	4	9d	4.1 (2.4)	11 578,95	9 842,10	1 157,90	263,16	315,79	0,00
OPZ	PO2	IP3	2.3	5 685,00	4 833,05	499,95	0,00	0,00	0,00
PRV	6	6B	čl. 17	6 000,00	2 250,00	750,00	0,00	3 000,00	0,00
PRV	6	6B	čl. 19	4 000,00	1 500,00	500,00	0,00	2 000,00	0,00
PRV	6	6B	čl. 44	0,00	0,00	0,00	0,00	0,00	0,00
PRV	Celkem			10 000,00	3 750,00	1 250,00	0,00	5 000,00	0,00

2019									
Programový rámec	Prioritní osa OP/Priorita Unie	Investiční priorita OP/Prioritní oblast	Specifický cíl OP/Operace PRV	Plán financování /způsobilé výdaje v tis. Kč)					Nezpůsobilé výdaje tis. Kč
				Celkové způsobilé výdaje (CZV)	Z toho podpora		Z toho vlastní zdroje příjemce		
					Příspěvek Unie (a)	Národní veřejné zdroje (SR, SF) (b)	Národní veřejné zdroje (kraj, obec, jiné) ©	Národní soukromé zdroje	
IROP	4	9d	4.1	10 526,32	8 947,36	1 052,64	263,16	263,15	0,00
OPZ	PO2	IP3	2.3	5 685,00	4 833,05	499,95	0,00	0,00	0,00
PRV	6	6B	čl. 17	3 961,00	1 485,38	495,12	0,00	1 980,50	0,00
PRV	6	6B	čl. 19	4 000,00	1 500,00	500,00	0,00	2 000,00	0,00
PRV	6	6B	čl. 44	1 385,00	1 038,75	346,25	0,00	0,00	0,00
PRV	Celkem			9 346,00	4 024,13	1 341,37	0,00	3 980,50	0,00

2020									
Programový rámec	Prioritní osa OP/Priorita Unie	Investiční priorita OP/Prioritní oblast	Specifický cíl OP/Operace PRV	Plán financování /způsobitelné výdaje v tis. Kč)					Nezpůsobitelné výdaje tis. Kč
				Celkové způsobilé výdaje (CZV)	Z toho podpora		Z toho vlastní zdroje příjemce		
					Příspěvek Unie (a)	Národní veřejné zdroje (SR, SF) (b)	Národní veřejné zdroje (kraj, obec, jiné) ©	Národní soukromé zdroje	
IROP	4	9d	4.1	7 368,42	6 263,16	736,84	315,79	52,63	0,00
OPZ	PO2	IP3	2.3	3 457,00	2 938,90	275,10	0,00	0,00	0,00
PRV	6	6B	čl. 17	1 961,00	735,38	245,12	0,00	980,50	0,00
PRV	7	6B	čl. 19	4 000,00	1 500,00	500,00	0,00	2 000,00	0,00
PRV	6	6B	čl. 44	0,00	0,00	0,00	0,00	0,00	0,00
PRV	Celkem			5 961,00	2 235,38	745,12	0,00	2 980,50	0,00

2021									
Programový rámec	Prioritní osa OP/Priorita Unie	Investiční priorita OP/Prioritní oblast	Specifický cíl OP/Operace PRV	Plán financování /způsobilé výdaje v tis. Kč)					Nezpůsobilé výdaje tis. Kč
				Celkové způsobilé výdaje (CZV)	Z toho podpora		Z toho vlastní zdroje příjemce		
					Příspěvek Unie (a)	Národní veřejné zdroje (SR, SF) (b)	Národní veřejné zdroje (kraj, obec, jiné) ©	Národní soukromé zdroje	
IROP	4	9d	4.1	5 263,16	4 473,68	526,32	157,89	105,26	0,00
OPZ	PO2	IP3	2.3	0,00	0,00	0,00	0,00	0,00	0,00
PRV	6	6B	čl. 17	2 000,00	750,00	250,00	0,00	1 000,00	0,00
PRV	7	6B	čl. 19	3 000,00	1 125,00	375,00	0,00	1 500,00	0,00
PRV	6	6B	čl. 44	0,00	0,00	0,00	0,00	0,00	0,00
PRV	Celkem			5 000,00	1 875,00	625,00	0,00	2 500,00	0,00

2022									
Programový rámec	Prioritní osa OP/Priorita Unie	Investiční priorita OP/Prioritní oblast	Specifický cíl OP/Operace PRV	Plán financování /způsobilé výdaje v tis. Kč)					Nezpůsobilé výdaje tis. Kč
				Celkové způsobilé výdaje (CZV)	Z toho podpora		Z toho vlastní zdroje příjemce		
					Příspěvek Unie (a)	Národní veřejné zdroje (SR, SF) (b)	Národní veřejné zdroje (kraj, obec, jiné) ©	Národní soukromé zdroje	
IROP	4	9d	4.1	5 263,16	4 473,68	526,32	157,89	105,26	0,00
OPZ	PO2	IP3	2.3	0,00	0,00	0,00	0,00	0,00	0,00
PRV	6	6B	čl. 17	0,00	0,00	0,00	0,00	0,00	0,00
PRV	6	6B	čl. 19	2 922,00	1 095,75	365,25	0,00	1 461,00	0,00
PRV	6	6B	čl. 44	0,00	0,00	0,00	0,00	0,00	0,00
PRV	Celkem			2 922,00	1 095,75	365,25	0,00	1 461,00	0,00

h) Financování podle programů a ESI fondů (podpora v tis. Kč)

Fond	Program	Příspěvek Unie (tis. Kč)	Národní spolufinancování (tis. Kč)	Podpora (tis. Kč)
EFRR	IROP	54 705,98	6 436,02	61 142,00
	OPŽP	0,00	0,00	0,00
	Celkem EFRR	54 705,98	6 436,02	61 142,00
ESF	OPZ	13 880,00	1 500,00	15 380,00
	Celkem ESF	13 880,00	1 500,00	15 380,00
EZFRV	PRV	15 980,26	5 326,74	21 307,00
	Celkem EZFRV	15 980,26	5 326,74	21 307,00
	Celkem OP	84 566,24	13 262,76	97 829,00

2016

Fond	Program	Příspěvek Unie (tis. Kč)	Národní spolufinancování (tis. Kč)	Podpora (tis. Kč)
EFRR	IROP	0,00	0,00	0,00
	OPŽP	0,00	0,00	0,00
	Celkem EFRR	0,00	0,00	0,00
ESF	OPZ	0,00	0,00	0,00
	Celkem ESF	0,00	0,00	0,00
EZFRV	PRV	0,00	0,00	0,00
	Celkem EZFRV	0,00	0,00	0,00
	Celkem OP	0,00	0,00	0,00

2017

Fond	Program	Příspěvek Unie (tis. Kč)	Národní spolufinancování (tis. Kč)	Podpora (tis. Kč)
EFRR	IROP	16 232,32	1 909,68	18 142,00
	OPŽP	0,00	0,00	0,00
	Celkem EFRR	16 232,32	1 909,68	18 142,00
ESF	OPZ	1 275,00	225,00	1 500,00
	Celkem ESF	1 275,00	225,00	1 500,00
EZFRV	PRV	3 000,00	1 000,00	4 000,00
	Celkem EZFRV	3 000,00	1 000,00	4 000,00
	Celkem OP	20 507,32	3 134,68	23 642,00

2018

Fond	Program	Příspěvek Unie (tis. Kč)	Národní spolufinancování (tis. Kč)	Podpora (tis. Kč)
EFRR	IROP	9 842,10	1 157,90	11 000,00
	OPŽP	0,00	0,00	0,00
	Celkem EFRR	9 842,10	1 157,90	11 000,00
ESF	OPZ	4 833,05	499,95	5 333,00
	Celkem ESF	4 833,05	499,95	5 333,00
EZFRV	PRV	3 750,00	1 250,00	5 000,00
	Celkem EZFRV	3 750,00	1 250,00	5 000,00
	Celkem OP	18 425,15	2 907,85	21 333,00

2019

Fond	Program	Příspěvek Unie (tis. Kč)	Národní spolufinancování (tis. Kč)	Podpora (tis. Kč)
EFRR	IROP	8 947,36	1 052,64	10 000,00
	OPŽP	0,00	0,00	0,00
	Celkem EFRR	8 947,36	1 052,64	10 000,00
ESF	OPZ	4 833,05	499,95	5 333,00
	Celkem ESF	4 833,05	499,95	5 333,00
EZFRV	PRV	4 024,13	1 341,37	5 365,50
	Celkem EZFRV	4 024,13	1 341,37	5 365,50
	Celkem OP	17 804,54	2 893,96	20 698,50

2020

Fond	Program	Příspěvek Unie (tis. Kč)	Národní spolufinancování (tis. Kč)	Podpora (tis. Kč)
EFRR	IROP	6 263,16	736,84	7 000,00
	OPŽP	0,00	0,00	0,00
	Celkem EFRR	6 263,16	736,84	7 000,00
ESF	OPZ	2 938,90	275,10	3 214,00
	Celkem ESF	2 938,90	275,10	3 214,00
EZFRV	PRV	2 235,38	745,12	2 980,50
	Celkem EZFRV	2 235,38	745,12	2 980,50
	Celkem OP	11 437,44	1 757,06	13 194,50

2021

Fond	Program	Příspěvek Unie (tis. Kč)	Národní spolufinancování (tis. Kč)	Podpora (tis. Kč)
EFRR	IROP	4 473,68	526,32	5 000,00
	OPŽP	0,00	0,00	0,00
	Celkem EFRR	4 473,68	526,32	5 000,00
ESF	OPZ	0,00	0,00	0,00
	Celkem ESF	0,00	0,00	0,00
EZFRV	PRV	1 875,00	625,00	2 500,00
	Celkem EZFRV	1 875,00	625,00	2 500,00
	Celkem OP	6 348,68	1 151,32	7 500,00

2022

Fond	Program	Příspěvek Unie (tis. Kč)	Národní spolufinancování (tis. Kč)	Podpora (tis. Kč)
EFRR	IROP	4 473,68	526,32	5 000,00
	OPŽP	0,00	0,00	0,00
	Celkem EFRR	4 473,68	526,32	5 000,00
ESF	OPZ	0,00	0,00	0,00
	Celkem ESF	0,00	0,00	0,00
EZFRV	PRV	1 095,75	365,25	1 461,00
	Celkem EZFRV	1 095,75	365,25	1 461,00
	Celkem OP	5 569,43	891,57	6 461,00

2023

Fond	Program	Příspěvek Unie (tis. Kč)	Národní spolufinancování (tis. Kč)	Podpora (tis. Kč)
EFRR	IROP	4 473,68	526,32	5 000,00
	OPŽP	0,00	0,00	0,00
	Celkem EFRR	4 473,68	526,32	5 000,00
ESF	OPZ	0,00	0,00	0,00
	Celkem ESF	0,00	0,00	0,00
EZFRV	PRV	0,00	0,00	0,00
	Celkem EZFRV	0,00	0,00	0,00
	Celkem OP	4 473,68	526,32	5 000,00

g) Indikátory podle jednotlivých specifických cílů a opatření SCLLD (za celé období)

Specifický cíl SCLLD	Opatření SCLLD	IDENTIFIKACE programu				Identifikace indikátorů				Hodnoty indikátorů				
		Program	Prioritní osa OP/	Investiční priorita OP/	Specifický cíl OP/	Kód NČI2014+	Název indikátoru	Měrná jednotka	Typ indikátoru (výstup/výsledek)	Výchozí hodnota	Datum výchozí hodnoty	Cílová hodnota	Datum cílové hodnoty	Milník 31.12. 2018
			Priorita Unie											Prioritní oblast
Ž1	Ž1.1	IROP	PO 4	9d	4.1 (1.3)	57520	Počet exponovaných území s nedostatečnou připraveností složek IZS	území	výsledek	108	2014	48	2023	Ne
						57001	Počet nové techniky a věcných prostředků složek IZS	Sety	Výstup	0	2014	2	2023	Ne
Odůvodnění, jakým způsobem byly hodnoty stanoveny.				Indikátor byl stanoven na základě zjišťování absorpce a potřeb území. Hodnota indikátoru 57501 vychází ze znalosti území a definování potřeb jednotek SDH a také z konzultací s příslušným pracovníkem Krajského ředitelství HZS. Váže se k programovému rámci IROP 1 Ochrana území.										

Specifický cíl SCLLD	Opatření SCLLD	IDENTIFIKACE programu				Identifikace indikátorů				Hodnoty indikátorů				
		Program	Prioritní osa OP/	Investiční priorita OP/	Specifický cíl OP/	Kód NČI2014+	Název indikátoru	Měrná jednotka	Typ indikátoru (výstup/výsledek)	Výchozí hodnota	Datum výchozí hodnoty	Cílová hodnota	Datum cílové hodnoty	Milník 31.12. 2018
			Priorita Unie	Prioritní oblast	Operace PRV									(je-li RO vyžadováno)
P1	P1.4	IROP	4	9d	4.1 (2.2)	10000	Počet podniků pobírajících podporu	Podniky	výstup	0	2014	1	2023	1
						10102	Počet podniků pobírajících granty	Podniky	výstup	0	2014	1	2023	Ne
						10105	Počet nových podniků, které dostávají podporu	podniky	výstup	0	2014	1	2023	Ne

					10300	Soukromé investice odpovídající veřejné podpoře podniků (granty)	EUR	výstup	0	2014	7 655	2023	Ne
					10400	Zvýšení zaměstnanosti v podporovaných podnicích	FTE	výstup	0	2014	5	2023	Ne
					10403	Zvýšení zaměstnanosti v podporovaných podnicích se zaměřením na znevýhodněné skupiny	FTE	výstup	0	2014	1,5	2023	Ne
					10411	Míra nezaměstnanosti osob s nejnižším vzděláním	%	výsledek	28,5	2012	22	2023	Ne
Odůvodnění, jakým způsobem byly hodnoty stanoveny					<p>Indikátory byly stanoveny na základě zjišťování absorpce a potřeb území. Vzhledem k alokaci se předpokládá podpora jednomu podniku (indikátory 10300, 10400 a 10105). Jelikož způsobilé výdaje na sociální podniky předpokládáme ve výši 4,2 mil. Kč, spoluúčast žadatele je 210,53 tis. Kč (spoluúčast 5 %) je indikátor 10300 obsazen hodnotou 7 655 (za použití kurzu 27,50 Kč za 1 EUR). Sociální podnik by měl vytvořit 5 pracovních míst, z toho budou min. 1,5 pracovní místa vytvořeno pro cílové skupiny určených ve výzvě (indikátory 10400 a 10403). Indikátor 10411 je přejímaný.</p> <p>Indikátory jsou vázány k rámci IROP 2.</p>								

Specifický cíl SCLLD	Opa-tření SCLLD	IDENTIFIKACE programu					Identifikace indikátorů				Hodnoty indikátorů			
		Program	Priorita Unie Prioritní osa OP/	Prioritní oblast Investiční prioritá OP/	Operace PRV Specifický cíl OP/	Kód NČI2014+	Název indikátoru	Měrná jednotka	Typ indikátoru (výstup/výsledek)	Výchozí hodno-ta	Datum výchozí hodno-ty	Cílová hodno-ta	Datum cílové hodnoty	(je-li RO Mílník 31.12. výžadová n)
K1.	K1.2	IROP	PO4	IP 9d	4.1 (1.2)	76200	Délka rekonstruovaných cyklostezek a cyklotras	km	výstup	0	2014	0	2023	ne
						75001	Počet realizací vedoucích ke zvýšení bezpečnosti v dopravě	realizace	výstup	0	2014	0	2023	Ne
						76100	Délka nově vybudovaných cyklostezek a cyklotras	km	výstup	0	2014	0	2023	Ne
						76310	Podíl cyklistiky na přepravních výkonech	%	výsledek	7	2011	0	2023	Ne
						75120	Podíl veřejné dopravy na celkových výkonech v osobní dopravě	%	Výsledek	30	2011	0	2023	Ne
Odůvodnění, jakým způsobem byly hodnoty stanoveny.		Indikátory budou naplněny pouze v případě navýšení alokace nebo v případě přelokování zdrojů. Indikátory jsou navázány k programovému rámci IROP 3.												

Specifický cíl SCLLD	Opatření SCLLD	IDENTIFIKACE programu					Identifikace indikátorů					Hodnoty indikátorů			
		Program	Priorita Unie Prioritní osa OP/	Investiční priorita OP/ Prioritní oblast	Operace Specifický cíl OP/	Kód NČI2014+	Název indikátoru	Měrná jednotka	Typ indikátoru (výstup/výsledek)	Výchozí hodnota	Datum výchozí hodnota	Cílová hodnota	Datum cílové hodnoty	(Je-li ŘO vyžadová n)	Milník 31.12. 2018
S2	S2.1 (IROP 4)	IROP	PO 4	IP 9d	2.1	55401	Počet podpořených zázemí pro služby a sociální práci	zázemí	výstup	0	2014	5	2023	Ne	
						55402	Počet poskytovaných druhů sociálních služeb	Služby	Výstup	0	2014	3	2023	Ne	
						67510	Kapacita služeb a sociální práce	klienti	výsledek	0	2014	10	2023	Ne	
Odůvodnění, jakým způsobem byly hodnoty stanoveny.		<p>Váže se k rámci: IROP 4 s aktivitami: „Infrastruktura a dostupnost pro sociální služby“ a „Podpora rozvoje infrastruktury komunitních center ...“ s alokací cca 8 a 8 mil Kč.</p> <p>Indikátor 55401 je naplněn počtem 5 zázemí (vč. kom. center).</p> <p>Indikátor 55402 - Předpokládáme min. 3 nové druhy soc. služeb (např. soc. poradenství vč. dluhového, terénní programy a ambulantní služby (např. nízkoprahová zařízení).</p> <p>Pro indikátor 67510 počítáme s vytvořenou kapacitou na všechna zařízení min. 10 klientů celkem.</p> <p>Indikátor navázán na programový rámec IROP 4 Komunitní centra a sociální služby.</p>													

Specifický cíl SCLLD	Opa-ření SCLLD	IDENTIFIKACE programu				Identifikace indikátorů					Hodnoty indikátorů			
		Program	Priorita Unie Prioritní osa OP/	Prioritní oblast Investiční prioritá OP/	Operace Specifický cíl OP/	Kód NČI2014+	Název indikátoru	Měrná jednotka	Typ indikátoru (výstup/výsledek)	Výchozí hodno-ta	Datum výchozí hodno-ty	Cílová hodno-ta	Datum cílové hodnoty	(je-li ŘO Mílník 31.12. vyžadová n) 2018
Z2	Z2.1 (IROP 5)	IROP	PO 4	IP 9d	2.4	50000	Počet podpořených vzdělávacích zařízení	Zařízení	Výstup	0	2014	6	2023	1
						50020	Podíl tříletých dětí umístěných v předškolním zařízení	%	Výsledek	77,3	2014	90,5	2023	Ne
						50001	Kapacita podporovaných zařízení péče o děti nebo vzdělávací zařízení	Osoby	Výsledek	0	2014	80	2023	Ne
						50120	Počet osob využívajících zařízení péče o děti do 3 let	Osoby	Výsledek	0	2014	5	2023	Ne
						50030	Podíl osob předčasně opouštějících vzdělávací systém	%	Výsledek	5,4	2014	5	2023	Ne
						Odůvodnění, jakým způsobem byly hodnoty stanoveny.		Indikátor kód č. 50000, 50001 - Indikátor byl stanoven na základě zjišťování absorpce a potřeb území. Toto opatření. Počítáme s rekonstrukcí školských zařízení (ZŠ i MŠ), případně i pro zájmové vzdělávání v počtu 6. V úmyslu je i vybudování zcela nového zařízení. Ostatní hodnoty představují počet podpořených osob stanovených odhadem Indikátor se váže k aktivitám pro zvyšování dostupnosti vzdělávání (viz programový rámec IROP 5)						

Indikátor kód č. 50020 – Přebíraný indikátor Indikátor kód č. 50030 - Přebíraný indikátor Indikátor je navázán na programový rámec IROP 5 Zvyšování kvality a dostupnosti vzdělávání.

Specifický cíl SCLLD	Opaření SCLLD	IDENTIFIKACE programu					Identifikace indikátorů				Hodnoty indikátorů			
		Program	Priorita Unie / Prioritní osa OP/	Investiční priorita OP/	Operace Specifický cíl OP/	Kód NČI2014+	Název indikátoru	Měrná jednotka	Typ indikátoru (výstup/výsledek)	Výchozí hodnota	Datum výchozí hodnoty	Cílová hodnota	Datum cílové hodnoty	(je-li RO vyžadováno) Milník 31.12. 2018
K4	K4.1 (OPZ1)	OPZ	PO2	IP3	2.3.1	6000	Celkový počet účastníků	Účastníci	Výstup	0	2014	0	2023	Ne
						67010	Využívání podpořených služeb	Osoby	Výsledek	0	2014	600	2023	Ne
						67001	Kapacita podpořených služeb	Místa	Výstup	0	2014	6	2023	Ne
Odůvodnění, jakým způsobem byly hodnoty stanoveny.		Indikátory se vztahují vytvoření asistentů prevence kriminality. Alokace je vyjádřena částkou Kč 10 000 tis. Kč. Indikátor 67010 = jedná se o obyvatele obcí, kteří mohou využít službu ve svůj prospěch. Indikátor č. 67001 udává maximální počet osob, které obslouží všichni asistenti kriminality v jednu chvíli. Indikátor 60000 – není vyčíslen, protože povaha projektu to neumožňuje. Kontakt s preventistou nedosáhne 40 hodin. Preventista nemá pravomoci legitimovat a zjistit totožnost klienta. Bylo by to i proti smyslu tohoto projektu.												

Specifický cíl SCLLD	Opatření SCLLD	IDENTIFIKACE programu				Identifikace indikátorů				Hodnoty indikátorů				
		Program	Prioritní osa OP/	Investiční prioritní OP/	Specifický cíl OP/	Kód NČI2014+	Název indikátoru	Měrná jednotka	Typ indikátoru (výstup/výsledek)	Výchozí hodnota	Datum výchozí hodnoty	Cílová hodnota	Datum cílové hodnoty	Milník 31.12. 2018
			Prioritní Unie	Prioritní oblast	Operace PRV									(je-li RO vyžadováno)
Z1	Z1.3	OPZ	PO	IP3	2.3	6000	Celkový počet účastníků	Osoby	Výstup	0	2014	0	2023	Ne
						67001	Kapacita podpořených služeb	Místa	Výstup	0	2014	0	2023	Ne
						67010	Využívání podpořených služeb	Osoby	Výsledek	0	2014	0	2023	NE
	Odůvodnění, jakým způsobem byly hodnoty stanoveny.		Indikátory se váží k rámci OPZ č. 2 s nulovou alokací.											

Specifický cíl SCLLD	Opaření SCLLD	IDENTIFIKACE programu				Identifikace indikátorů					Hodnoty indikátorů			
		Program	Prioritní osa Unie OP/	Investiční priorita OP/	Specifický cíl OP/	Kód NČI2014+	Název indikátoru	Měrná jednotka	Typ indikátoru (výstup/výsledek)	Výchozí hodnota	Datum výchozí hodnota	Cílová hodnota	Datum cílové hodnoty	(je-li ŘO Mílník 31.12. vyžadová n)
S1	S1.2	OPZ	PO2	IP3	2.3.1	60000	Celkový počet účastníků	Účastníci	Výstup	0	2014	0	2023	Ne
						67010	Vyžívání podpořených služeb	Osoby	Výsledek	0	2014	0	2023	Ne
						67001	Kapacita podpořených služeb	Místa	Výstup	0	2014	0	2023	Ne
Odůvodnění, jakým způsobem byly hodnoty stanoveny.		Indikátory budou naplněny pouze v případě navýšení alokace nebo v případě přelokování zdrojů. Indikátory se váží na programový rámec OPZ 3.												

Specifický cíl SCLLD	Opatření SCLLD	IDENTIFIKACE programu				Identifikace indikátorů					Hodnoty indikátorů			
		Program	Prioritní osa OP/ Unie	Investiční priorita OP/ oblast	Specifický cíl OP/ PRV	Kód NČ2014+	Název indikátoru	Měrná jednotka	Typ indikátoru (výstup/výsledek)	Výchozí hodnota	Datum výchozí hodnoty	Cílová hodnota	Datum cílové hodnoty	(je-li ŘO Mílník 31.12. vyžadová n)
P1	P1.4	OPZ	PO2	IP3	2.3.1	60000	Celkový počet účastníků	Účastníci	Výstup	0	2014	2	2023	Ne
						10212	Počet podpořených již existujících podniků	Organizace	Výstup	0	2014	1	2023	Ne
						10213	Počet sociálních podniků	Organizace	Výstup	0	2014	1	2023	Ne
Odůvodnění, jakým způsobem byly hodnoty stanoveny.		Vazbu indikátory mají na programový rámec OPZ 3 Sociální podnikání (neinvestiční opatření). Indikátor 6000 = Počet vytvořených pracovních míst díky podpoře: 2 Indikátor 10213 a 10212: Předpokládáme podporu 1 +1 podniku.												

Specifický cíl SCLLD	IDENTIFIKACE programu						Identifikace indikátorů				Hodnoty indikátorů				
	Opa-tření SCLLD	Program	Prioritní osa OP/ Priorita Unie	Investiční prioritní OP/ Prioritní oblast	Specifický cíl OP/ Operace PRV	Kód NČ2014+	Název indikátoru	Měrná jednotka	Typ indikátoru (výstup/výsledek)	Výchozí hodno-ta	Datum výchozí hodno-ty	Cílová hodno-ta	Datum cílové hodnoty	Milník 31.12. 2018 (je-li ŘO vyžadován)	
SC P1	P1.1 Fiche 1	PRV	6	6B	Čl. 17. odst.1 písm. a)	93701	Počet podpořených podniků/příjemců	Podnik /příjemce	výstup	0	2014	4	2023	1	
						94800	Pracovní místa vytvořená v rámci podpořených projektů (Leader)	Pracovní místa	Výsledek	0	2014	1	2023	1	
	Odůvodnění, jakým způsobem byly hodnoty stanoveny				Indikátor se váže k fichi PRV 1 Investice do zemědělských podniků. Indikátor byl stanoven na základě zjišťování absorpce a potřeb území, které byly zjišťovány v rámci jednání s pracovními skupinami. Indikátor 93701 vychází ze znalosti území a zkušeností z realizace SPL 2009-2013. Zájem o podporu v území je, ale zemědělci mohou mít problém s předfinancováním projektů. Současně budou preferenční kritéria nastavena, aby motivovala ke zvýšení zaměstnanosti.										
	P1.2 Fiche 2	PRV	6	6B	Čl. 17, odst. 1, písm. b)	93701	Počet podpořených podniků/příjemců	Podnik /příjemce	výstup	0	2014	4	2023	1	
						94800	Pracovní místa vytvořená v rámci podpořených projektů (Leader)	Pracovní místa	výsledek	0	2014	1	2023	1	
	Odůvodnění, jakým způsobem byly hodnoty stanoveny				Indikátor se váže k fichi PRV 2 Zpracování a uvádění na trh zemědělských produktů. Indikátor byl stanoven na základě zjišťování absorpce a potřeb území. V území je nevyužitý potenciál zejména v oblasti ovocnářství, vinařství, chovatelství skotu pro mléko či maso. Nabízí se možnost zpracování ovoce – sušárny, moštárny, sýrárny, bourání masa apod., dále v oblasti pěstování a zpracování produktů ze zeleniny, výroba marmelád a dření. Současně budou preferenční kritéria nastavena na podporu projektů zvyšující zaměstnanost.										

Specifický cíl SCLLD	IDENTIFIKACE programu						Identifikace indikátorů				Hodnoty indikátorů			
	Opa-tření SCLLD	Program	Prioritní osa OP/ Priorita Unie	Investiční priorita OP/ Prioritní oblast	Specifický cíl OP/ Operace PRV	Kód NČ2014+	Název indikátoru	Měrná jednotka	Typ indikátoru (výstup/výsledek)	Výchozí hodno-ta	Datum výchozí hodno-ty	Cílová hodno-ta	Datum cílové hodnoty	Milník 31.12. 2018 (je-li ŘO vyžadován)
P1.6 Fiche 3	PRV	6	6B	Čl. 19. odst.1 písm. b	93701	Počet podpořených podniků/příjemců	Podnik/ příjemce	výstup	0	2014	7	2023	1	
					94800	Pracovní místa vytvořená v rámci podpořených projektů (Leader)	Pracovní místa	výsledek	0	2015	2	2023	1	
Odůvodnění, jakým způsobem byly hodnoty stanoveny		Indikátor byl stanoven na základě zjišťování absorpce a potřeb území. V území je potenciál pro rozvoj služeb související s agroturistikou i venkovskou turistikou. Rozvoj a podpora nezemědělského podnikání je žádoucí z hlediska zvýšení zaměstnanosti. Podle zjištění pravděpodobně bude zájem o projekty živnostníků, nebo zemědělců, kteří mají uvedenou činnost jako doplňkovou tzn., že se nepředpokládá výrazný nárůst pracovních míst. Vazba na fichi PRV 3 Podpora a rozvoj nezemědělských činností.												

Specifický cíl SCLLD	IDENTIFIKACE programu						Identifikace indikátorů			Hodnoty indikátorů				
	Opa-tření SCLLD	Program	Prioritní osa OP/ Priorita Unie	Investiční priorita OP/ Prioritní oblast	Specifický cíl OP/ Operace PRV	Kód NČ2014+	Název indikátoru	Měrná jednotka	Typ indikátoru (výstup/výsledek)	Výchozí hodno-ta	Datum výchozí hodno-ty	Cílová hodno-ta	Datum cílové hodnoty	Milník 31.12. 2018 (je-li ŘO vyžadován)
SC P1	P4.1 Fiche 4	PRV	6	6B	Č. 44	92501	Celkové veřejné výdaje	EUR	výstup	0	2014	503 63	2023	ne
	Odůvodnění, jakým způsobem byly hodnoty stanoveny		Alokace na projekt spolupráce: Kč 1 385 000 přepočten kurzem 27,5 na EUR.											