

# Strategie komunitně vedeného místního rozvoje 2014 - 2020



## Strategická část

Předkladatel:  
**MAS Hustopečsko, z.s.**

Zpracovatel:  
**Ing. Přemysl Pálka – vedoucí pracovník pro realizaci SCLLD**  
**Ing. Michal Zich – projektový manažer pro realizaci SCLLD**

# Strategie komunitně vedeného místního rozvoje MAS Hustopečsko pro období 2014–2020

## Obsah

ÚVOD .....	3
<b>3. STRATEGICKÁ ČÁST .....</b>	<b>4</b>
<b>3.1 Vize A MISE .....</b>	<b>4</b>
3.1.1 Vize MAS 2020.....	4
3.1.2 Mise MAS.....	8
<b>3.2 STRATEGICKÉ CÍLE, SPECIFICKÉ CÍLE A OPATŘENÍ.....</b>	<b>9</b>
3.2.1 Strategický cíl.....	9
3.2.2 Prioritní oblast 1: Podnikání .....	12
3.2.2 Prioritní oblast 2: Kvalitní veřejné služby.....	19
3.2.3 Prioritní oblast 3: Aktivní život v obcích .....	27
3.2.3 Prioritní oblast 4: Zlepšení podmínek pro život v obcích .....	32
3.2.6 Prioritní oblast 5: Zlepšení životního prostředí a krajiny .....	37
3.2.7 Prioritní oblast 6: Rozvoj území.....	40
<b>3.3 VAZBY NA HORIZONTÁLNÍ TÉMATA .....</b>	<b>42</b>
<b>3.4 POPIS INTEGROVANÝCH A INOVATIVNÍCH RYSŮ STRATEGIE.....</b>	<b>46</b>
3.4.1 Integrované rysy strategie .....	46
3.4.1 Inovativní rysy strategie .....	46
<b>3.5 Vazby na jiné strategické dokumenty.....</b>	<b>47</b>
<b>3.6 AKČNÍ PLÁN - POPIS PROGRAMOVÝCH RÁMČŮ.....</b>	<b>49</b>
3.6.1 Programový rámec IROP .....	49
3.6.2 Programový rámec PRV.....	65
3.6.3 Programový rámec Zaměstnanost .....	85
<b>Principy preferenčních kritérií .....</b>	<b>102</b>
<b>3.7 POPIS INTEGROVANÉHO PŘÍSTUPU NAPŘÍČ PROGRAMOVÝMI RÁMCI .....</b>	<b>104</b>

# Strategie komunitně vedeného místního rozvoje MAS Hustopečsko pro období 2014–2020

## ÚVOD

Strategie komunitně vedeného místního rozvoje MAS Hustopečsko pro období 2014–2020 (SCLLD) je hlavním nástrojem pro podporu rozvoje území MAS v daném programovém období EU a pro uplatnění komunitně vedeného místního rozvoje (CLLD).

SCLLD má čtyři základní části:

- 1) Popis území a zdůvodnění výběru – základní rámec fungování MAS
- 2) Analytická část – zachycení situace v území
- 3) Strategická část – stanovení směřování rozvoje a způsobů naplňování rozvoje**
- 4) Implementační část – stanovení mechanismů a podpory naplňování SCLLD

Strategická část vyústí do tzv. programových rámců, v nichž budou konkretizovány vazby SCLLD na jednotlivé operační programy a určeny předpokládané finanční toky a jejich alokace na opatření SCLLD.

### **Předkládaný dokument obsahuje kompletní strategickou část SCLLD MAS Hustopečsko.**

Vychází z poznatků zachycených v analytické části SCLLD. Byly zformulovány hlavní stavební kameny - vize a hlavní témata rozvoje. Ve vazbě na výroky SWOT analýzy a tyto byly dále rozpracovány a doplněny o podněty z 3 kulatých stolů realizovaných v roce 2013 a 28 setkání v jednotlivých obcích v roce 2014. Strategická část byla detailně diskutována a dopracována v diskusi na setkání programového výboru dne 14.5.2015 v kanceláři MAS ve Velkých Pavlovicích. Následně byly rozvíjeny formulace a zpřesňováno nastavení opatření ve vztahu k CLLD průběžně během roku 2015 v kanceláři MAS ve Velkých Pavlovicích. Dokončovací práce na strategii probíhaly na pracovních setkáních programového výboru MAS Hustopečsko v na konci roku 2015.

*Pozn.: Struktura strategické části zohledňuje aktuální strukturu dle Metodického pokynu pro využití integrovaných nástrojů v programovém období 2014–2020.*

**Dokument byl zpracován v rámci projektu „Podpora absorpční kapacity“ (CZ.1.08), jehož nositelem je Ministerstvo pro místní rozvoj.**

### 3. STRATEGICKÁ ČÁST

Výhledová **vize** zachycuje představu o tom, kam by měl rozvoj MAS směřovat, jak by MAS měla v budoucnu fungovat. V úvodní pasáži vize je stručně zachycena pomocí klíčových slov hlavní podstata vize. Jednotlivé oblasti vize jsou potom rozvinuty do podoby uchopitelné všemi aktéry a především do podoby, z níž logicky vyplývají jednotlivé cíle strategie MAS.

**Mise** zachycuje poslání MAS, celkovou filozofii činnosti MAS a principy, na nichž bude rozvoj MAS postaven.

**Strategický cíl** formuluje hlavní mezníky celkového rozvoje MAS, tj. celkové dopady realizace všech rozvojových činností v jednotlivých oblastech rozvoje.

**Specifické cíle** následně podrobněji stanoví ve vazbě na vizi a strategický cíl, čeho konkrétně má být v jednotlivých podoblastech dosaženo. Každý cíl má u svých opatření stanoveny monitorovací indikátory. **Opatření** rozpracovávají způsob dosažení cílů.

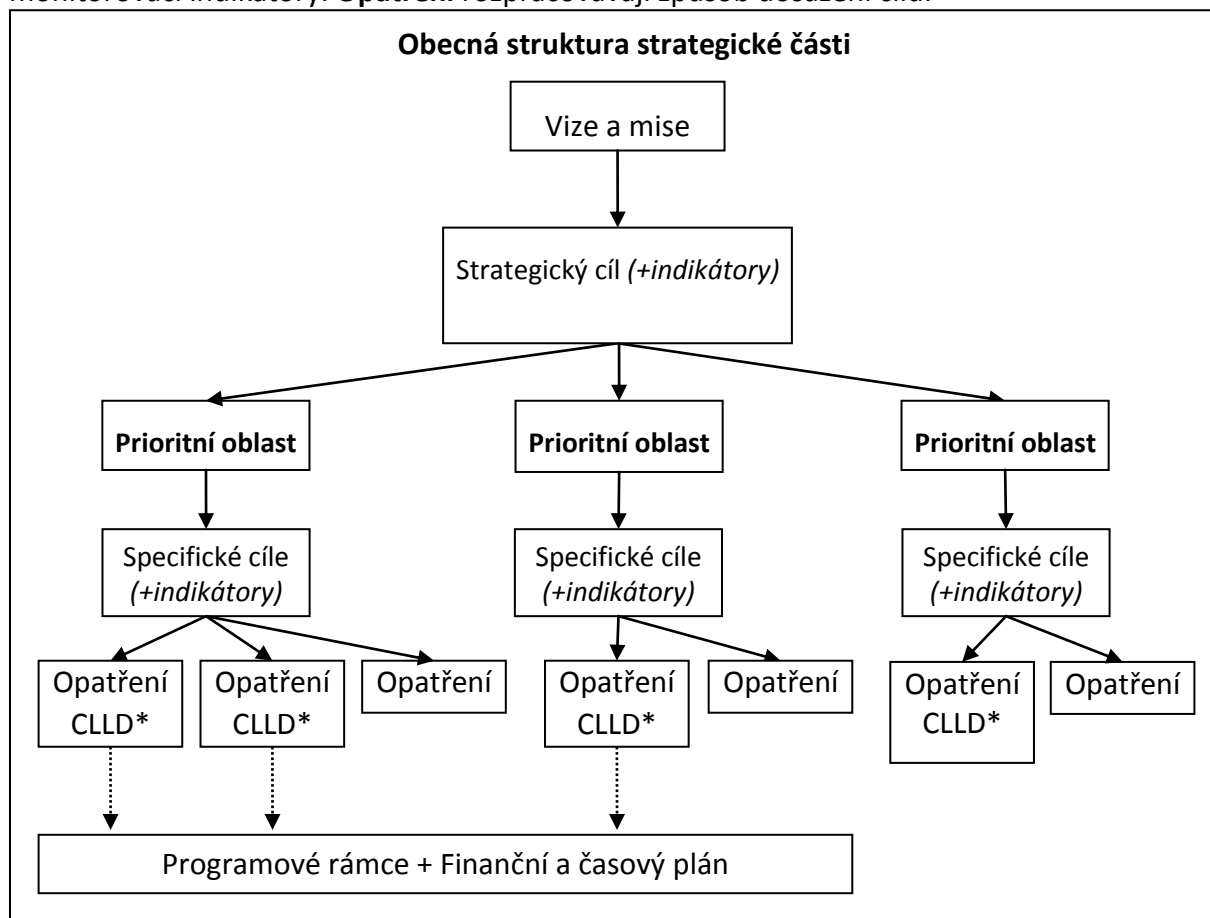

\*Pokud je opatření CLLD realizováno pomocí více fiší PRV či z více operačních programů, je rozčleněno na podopatření, která přímo odpovídají fiším a opatřením v programových rámcích akčního plánu.

Pozn.: NČI = Národní číselník indikátorů

#### 3.1 VIZE A MISE

##### 3.1.1 Vize MAS 2020

Území MAS Hustopečsko je malebnou krajinou rozkládající se v území Dyjsko-svrateckého úvalu v oblasti Novomlýnských nádrží a jižního okraje Ždánického lesa. Krajina se vyznačuje různorodou členitostí a mírným podnebím. Charakter území profiloval způsob života obyvatel, který byl historicky zaměřen především na zemědělskou výrobu, orientovanou především na sadařství a vinařství – zejména pěstování kvalitních červených odrůd vinné révy. Tato tradice se uchovává do dneška.

**Velkopavlovická vinařská podoblast je obecně známá produkcí vynikajících vín, stále častěji oceňovaných i v zahraničí. Intenzivnímu vinařství se zde věnují jak velkopěstitelé, tak velmi výrazně a dlouhodobě celá pokolení drobných pěstitelů.**

### **Popis**

Území místní akční skupiny je malebnou krajinou rozkládající se v území Dyjsko-svrateckého úvalu v oblasti Novomlýnských nádrží a jižního okraje Ždánického lesa. Krajina se vyznačuje různorodou členitostí a mírným podnebím. Charakter území profiloval způsob života obyvatel, který byl historicky zaměřen především na zemědělskou výrobu, orientovanou převážně na sadařství a vinařství – zejména pěstování kvalitních červených odrůd vinné révy. Tato tradice se uchovává do dneška. Velkopavlovická vinařská podoblast je obecně známá produkcí vynikajících vín, stále častěji oceňovaných i v zahraničí. Zemědělství se věnují jak velkopěstitelé, tak velmi výrazně a dlouhodobě celá pokolení drobných pěstitelů, kteří mají zájem o menší projekty s kratší dobou realizace a na které se MAS primárně zaměřuje.

### **Folklór a tradice 1**

Společný rozvoj fungujícího celku měst a vesnic se odehrává ve spolupráci a duchu sounáležitosti, kterou spojují bohaté folklórní tradice.

Zachované a udržované krajinné prvky spolu s lidovými zvyky a pohostinností místních obyvatel dělají tento kraj atraktivním pro cestovní ruch. Péče o krajinný ráz je ovlivňována vinařskou zemědělskou výrobou, která krajinu přetváří spolu s přírodními procesy v provázaný prvek území. Nejvíce patrný je zde obrat k ekonomicky udržitelnému šetrnému zemědělství s výhledem a jasnou koncepcí údržby přívětivé krajiny.

### **Krajina**

Revitalizovanou krajinu, kde se střídají pole s vinicemi, sady i lesními celky, příjemně dotváří opravené domky, statky, vinné sklepy a zachovalé nebo obnovené drobné památky. Nové stavby jsou až na výjimky koncipovány tak, že neruší, ale malebně doplňují ráz krajiny a charakter vesnic a měst. Krajina je více prostupná obnovením některých polních cest z přírodních materiálů nebo recyklátů s krajinotvornými prvky. Znovu i nově vybudované rybníčky, poldry a další vodohospodářská opatření zabraňují vzniku lokálních záplav v důsledku příválových dešťů a zadržují vodu v krajině.

### **Zemědělství**

Zemědělství i místní podnikatelé spolupracující navzájem i s obcemi, jsou podporováni při započítí své aktivní ekonomické činnosti a mají dostatečný potenciál pro kvalitní údržbu krajiny a životního prostředí obcí a měst. Tradiční síť obchodů a služeb na venkově (krátké dodavatelské řetězce) rozšiřuje svoji nabídku o další místní zemědělské a potravinářské produkty. Trendem, který zemědělcům může otevřít nové cesty je ekologické zemědělství. Zemědělci nacházejí uplatnění v nezemědělských činnostech, např. agroturistice, službách v péči o krajinu a drobných výrobcích, službách, čímž snižují svoji závislost na čistě zemědělské výrobě.

### **Život na Hustopečsku**

Základem předávání tradic a zachování komunitního života je udržení venkovského školství, rozvoj folklóru a odkazu minulých generací, zapojení mladých do života obcí, aktivních neziskových a zájmových organizací.

## **Strategie komunitně vedeného místního rozvoje MAS Hustopečsko pro období 2014–2020**

Dostupná lékařská péče a sociální služby vytvářejí základ pro mezigenerační soužití. Udržení kvalitní infrastruktury je možné jen prostřednictvím samostatných venkovských obcí a volených samospráv. Volení zastupitelé v dialogu s obyvateli řídí rozvoj a správu obce. Vzájemná spolupráce již dávno není jen formalitou, ale nástrojem. Zvyšující se úroveň kvality života na venkově zastavuje odliv obyvatel z venkovských obcí do měst. Území MAS Hustopečsko se stabilizuje. Neustále se zvyšuje zájem lidí na venkově o vzdělávání a zlepšuje se ekonomická situace místních firem i obyvatel. Vyšší vzdělanost obyvatel regionu je výsledkem dokončené reformy školství na všech stupních. Především pak cílenou podporou učňovského školství směrem k potřebám místních, regionálně významných středních i malých firem.

### **Soužití na Hustopečsku**

Soužití generací přináší nové náměty, cesty řešení a přístupy v rozvoji území ve všech oblastech. Starší generace má vytvořené zázemí tak, aby senioři mohli spokojeně zůstat v místech svého domova a sdílet výhody regionu s vysokou kvalitou života, setkávat se se svými rodinami a přáteli, vrstevníky. Místní obyvatelé nacházejí zaměstnání u drobných a středních venkovských podnikatelů, řemeslníků a výrobců, kteří se dále úspěšně rozvíjejí, přinášejí novinky a zaujímají své místo na trhu. V regionu ale najdeme i několik velkých zaměstnavatelů.

### **Cestovní ruch alias Vinařská turistika**

Region MAS Hustopečsko nabízí prostředí vhodné k rekreaci a odpočinku prostřednictvím fenoménu "vinařské turistiky." Dlouhodobá spolupráce vinařů a ubytovacích zařízení spolu s kvalitní a bezpečnou silniční infrastrukturou, sítí cyklotras a cyklostezek s návazností na funkční veřejnou dopravu, pomáhá rozvoji cestovního ruchu. Služby zaměřené na turisty spolu s údržbou cyklistických stezek a návazné infrastruktury zaměřené na aktivní odpočinek v letní i zimní sezóně přispívají k tomu, že se návštěvníci zdržují a vracejí na oblíbená místa a tradiční folklórní akce. Zásadní je, že udržování lidových tradic a folklórních zvyklostí úzce spjatých se zemědělstvím a vinařstvím, vytvářejí trvale zapamatovatelnou značku turistické destinace. Mezi zavedené patří značka "Modré hory", která pojmenovává region v jeho jedinečnosti. Zvlněná krajina v nížinatém moravském kraji a tradiční jakostní červené ("modré") víno patří k atributům, jež region vymezuje na národní úrovni. Rozvíjející se služby v oblasti, stravování, cyklistického servisu, agroturistiky s možností aktivního trávení volného času (sportoviště, kultura) jsou dostupné pro všechny v regionu (ve městě i na vesnici). V území MAS Hustopečsko se neustále vytvářejí a zlepšují atraktivní místa umožňující odpočinek (výletní místa, zážitkové programy obdobné projektu Svobodná spolková republika Kraví hora) a poučení (vztah k historii, pověstem, přírodě, myslivosti). Města v MAS Hustopečsko nabízejí dostatek kulturních příležitostí a služeb s dopadem do celého území MAS. V území je kvalitní infrastruktura (vodovodní, kanalizační síť a silniční komunikace). Patrné je i využívání krajiny a přírodních zdrojů v území. Šetrný přístup k životnímu prostředí spojený s využíváním obnovitelných zdrojů energií umožňuje zdravější život.

### **Kvalitní informační systém**

Část subregionu Hustopečska je pokryta jednotným informačním systémem, jde o Mikroregion Modré Hory ve Velkopavlovické části. Komunitní spolupráce byla navázána ve všech oblastech na celém území MAS Hustopečsko. Dostupné propagační a informační materiály i internet významně přispívají k propagaci turisticky zajímavých cílů. MAS

## Strategie komunitně vedeného místního rozvoje MAS Hustopečsko pro období 2014–2020

Hustopečsko nabízí služby a zázemí ve vzdělávání a poradenství zaměřené na asistenci při vypracování a realizaci projektů, jak municipalitám, tak podnikatelům a neziskovému sektoru. Podporuje všechny, kteří chtějí inovovat své služby a znalosti, kteří hledají něco nového pro místní spoluobčany i turisty, zejména v tématech zemědělství, potravinářství, lesnictví, bioprodukce, atd. MAS Hustopečsko je trvalou platformou pro sdílení zkušeností a přijímání inovací. Pospolitost obyvatel regionu a sounáležitost se specifiky Jižní Moravy vedou ke spokojenému životu s perspektivou dožití mezi blízkými.

Hlavní témata rozvoje, která chce MAS rozvíjet, jsou:

### **Mezilidské vztahy a aktivita obyvatel:**

Bude podporováno budování mezilidských vztahů a občanské angažovanosti. Budou vytvářeny podmínky pro začleňování nových spoluobčanů. **Obyvatelé se budou zapojovat do společných aktivit.** Bude probíhat **bohatý kulturní a společenský život.** Budou rozvinuty podmínky pro spolkovou činnost a pro činnosti pro děti a mládež a pro seniory.

### **Rozvoj místní ekonomiky:**

Budou zlepšovány podmínky pro inovace a ekonomický rozvoj. Přímo v regionu vzniknou **nová pracovní místa.** Podpořeni budou mladí zemědělci. Zvýší se využívání produktů od místních podnikatelů a rozvine se regionální produkce. Bude rozvinuto sociální podnikání a bude podporováno využívání práce sociálních podniků. Budou využity dostupné prostory pro podnikání a bude snížen počet a rozloha brownfields.

### **Veřejné služby:**

Bude zajištěna **dostupnost a kvalita mateřských a základních škol.** Dojde ke vzniku dětských skupin a dalších zařízení poskytujících péči o děti do tří let. Bude zajištěna péče o všechny skupiny potřebných obyvatel a pomocí sociální prevence se bude předcházet negativním sociálním jevům. Budou **dostupné pečovatelské služby, terénní paliativní péče.** Budou vystavěny sociální byty pro potřebné skupiny obyvatel.

### **Harmonická krajina:**

V regionu se bude důsledně pečovat o **kvalitní životní prostředí** a harmonickou kulturní krajinu. Bude zvyšován podíl zeleně, vodních ploch a prostupnosti krajiny, zejména v intenzivně zemědělsky obhospodařovaných částech území MAS.

### **Spolupráce:**

MAS bude rozvinutým a atraktivním regionem založeným na partnerské spolupráci mezi jednotlivými obcemi, podnikateli i spolky různých zaměření.

***Vize - spokojený život všech generací obyvatel v území MAS Hustopečsko. Rozvíjení místních tradic, služeb pro obyvatele a turisty, podnikatelských příležitostí v souladu se zásadami trvale udržitelného rozvoje.***

### **3.1.2 Mise MAS**

**MAS Hustopečsko je organizací reflektující a koordinující rozvojové činnosti na svém území. Vytváří a rozvíjí partnerství mezi aktéry v území a vnější partnery. Realizuje vlastní projekty pro rozvoj regionu.**

**Zprostředkovává aktérům z území finanční prostředky na řešení rozvojových potřeb v souladu se Strategii komunitně vedeného místního rozvoje (SCLLD).**

#### **Aktivní spolupráce**

Posláním MAS Hustopečsko je založeno na aktivní spolupráci všech jejích zakládajících členů. Právě na základní úrovni svazku obcí Mikroregionu Hustopečska byl v uplynulých letech položen základ pro vytváření místních partnerství. Propojení na neziskový sektor v regionu je zajištěno zejména prostřednictvím kontaktů jednotlivých obecních a městských úřadů. Spolupráci v oblasti veřejné sféry dokumentuje řada projektů přesahujících hranice jednotlivých obcí. Zájmové území je protkáno sítí značených cyklotras a cyklostezek, které vznikly na základě vzájemných dohod a spolupráce. Aktéři v minulosti pracovali na společných projektech v oblasti prezentace a propagace území.

#### **Komunitní plánování**

V průběhu několikaměsíčního procesu se v roce 2014 uskutečnila setkávání s občany a představiteli obcí, neziskových organizací a podnikateli. Komunitní plánování obsahovalo základní informace o programech podporujících rozvoj venkova, zejména jeho cíle a zaměření programu LEADER+. V průběhu roku 2016 bude dopracován Integrovaný akční plán rozvoje území MAS Hustopečsko, kde budou zveřejněny veškeré informace o programech 2014-2020 a navazující činnosti MAS na konkrétní výzvy. Cílem komunitního plánování bylo stanovit společná východiska pro Integrovaný plán rozvoje, dále zmapovat potřeby všech aktérů regionálního rozvoje a vytvořit platformu pro sdružení aktivit, z nichž budou preferovány ty, jež splní stanovené cíle definované ve společné vizi s maximální efektivitou.

#### **Podpora vzdělání, tradic, podnikání a cestovního ruchu**

Základním principem je rozvoj podnikatelských příležitostí a služeb pro místní obyvatele a příjezdový cestovní ruch a výrazná podpora místní tradice v návaznosti na komunitní rozvoj a podporu soužití generací ve venkovském prostoru. Vzdělání umožní prohlubovat vědomosti, které přispějí jednak k inovacím v oblasti podnikání a služeb, jednak v oblasti sociální soudružnosti a rozvoji kultury. Ochrana krajiny a přírodních zdrojů v souladu s principy trvale udržitelného rozvoje zastřešuje všechny aktivity, které zasahují či mění charakter krajiny. Zachování přírodního bohatství a typického krajinného rázu je trvalým odkazem pro další generace.

**Mise** - MAS Hustopečsko podporuje projekty a iniciativy, které zahrnují společné cíle aktérů regionálního rozvoje. Záměrem je naplnit potřeby členů MAS a zároveň účinně a efektivně rozvíjet život komunitní společnosti v regionu realizací akcí s velkým společenským dopadem a užitkem.

Účelem SCLLD je:

- sladit představy aktérů z území MAS o budoucím rozvoji území,
- stanovit nejvhodnější a nejpotřebnější rozvojové aktivity,
- zkoordinovat rozvojové činnosti jednotlivých aktérů,



## Strategie komunitně vedeného místního rozvoje MAS Hustopečsko pro období 2014–2020

- podpořit aktéry při přípravě a realizaci rozvojových projektů,
- zajistit financování rozvojových projektů z operačních programů s vyhrazenými prostředky pro MAS.

### 3.2 STRATEGICKÉ CÍLE, SPECIFICKÉ CÍLE A OPATŘENÍ

#### 3.2.1 Strategický cíl

**Zkvalitnit podmínky pro život obyvatel, zvýšit zapojení obyvatel do života obcí, posílit regionální identitu a zlepšit stav krajiny.**

Míra dosahování strategického cíle je pravidelně sledována pomocí indikátorů strategického cíle. Jde o indikátory dopadů, které reflektují nejen činnosti MAS a subjektů v rámci CLLD, ale i další rozvojové aktivity směřující ke zlepšení situace v území.

#### Indikátory strategického cíle a jejich kvantifikace

<i>Indikátor</i>	<i>pramen</i>	<i>výchozí hodnota (rok/období)</i>	<i>cílová hodnota 2023</i>
Podíl nezaměstnaných osob	Úřad práce ČR	6,4 %	6 %
Počet spolků	vlastní sběr MAS	191	191
Koeficient ekologické stability	ČSÚ	0,445	0,440

Koeficient ekologické stability odráží míru ohrožení nepříznivými přírodními procesy. Jde o poměr ekologicky příznivých ploch (chmelnice + vinice + zahrady + ovocné sady + trvalé travní porosty + lesní půda + vodní plochy) a ploch, které zatěžují životní prostředí (orná půda + zastavěné plochy + ostatní).<sup>1</sup>

Pro dosažení očekávané cílové hodnoty, tj. 0,440 je nutný přesun cca 55 ha (při celkové rozloze MAS 38 968 ha) z orné půdy, zastavěných ploch či ostatních ploch do ekologicky příznivých ploch.

Pro detailnější zachycení změn v krajině je možné sledovat změny výměr jednotlivých funkčních ploch (aby změna byla zaznamenána, musí dojít k úpravě zařazení v katastru nemovitostí) nebo rozlohu nově vybudovaných ploch zeleně a vodních ploch.

<sup>1</sup> Důsledkem výstavby v území může být v některých případech snížení podílu ekologicky příznivých ploch a nárůst plochy zastavěné či přeměněné půdy. V případě, že výstavba probíhá formou záboru zemědělské půdy, se koeficient ekologické stability nemění (z hlediska výpočtu jde o stejný typ plochy).

# Strategie komunitně vedeného místního rozvoje MAS Hustopečsko pro období 2014–2020

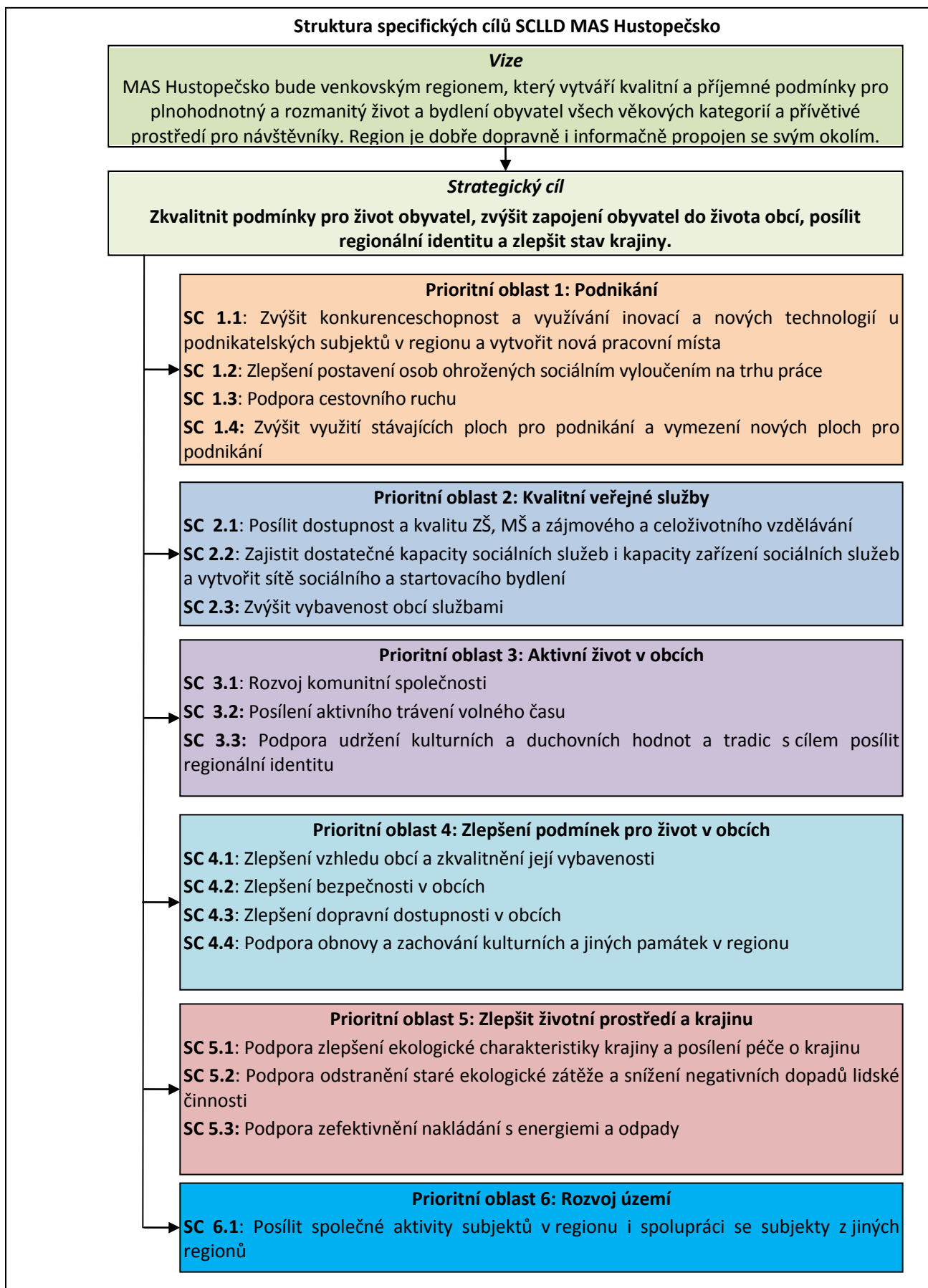

## **Strategie komunitně vedeného místního rozvoje MAS Hustopečsko pro období 2014–2020**

**Specifické cíle** následně podrobněji stanoví ve vazbě na vizi a strategický cíl, čeho konkrétně má být v jednotlivých oblastech dosaženo. Každý cíl má u svých opatření stanoveny monitorovací indikátory.

**Opatření** rozpracovávají způsob dosažení cílů a vycházejí ze znalosti území, jeho problémů a rozvojových předpokladů. S ohledem na roli SCLLD při uplatňování metody CLLD jsou rozlišovány dva typy opatření:

- **Opatření CLLD**, tj. opatření tematicky spadající pod nástroj CLLD a financovatelná z operačních programů pomocí CLLD. Pokud je opatření CLLD realizováno pomocí více fiší PRV, či z více operačních programů, je (jsou) rozčleněno (y) a přímo odpovídají fiším a opatřením v programových rámcích akčního plánu.
- **Opatření ostatní.**

Obsahově je tedy strategická část (to, co je v regionu potřebné realizovat za rozvojové činnosti) širší než je okruh témat podporovaných pomocí CLLD. Opatření nespádající do CLLD budou realizována individuálními projekty MAS nebo individuálními projekty a dalšími aktivitami subjektů z území s různou měrou zapojení MAS v souladu s vizí MAS.

### **Prioritní oblasti MAS Hustopečsko:**

- Prioritní oblast: Podnikání
- Prioritní oblast: Kvalitní veřejné služby
- Prioritní oblast: Aktivní život v obcích
- Prioritní oblast: Zlepšení podmínek pro život v obcích
- Prioritní oblast: Zlepšit životní prostředí a krajinu
- Prioritní oblast: Rozvoj území

## 3.2.2 Prioritní oblast 1: Podnikání

Pro tuto prioritní oblast byl stanoven cíl zvýšit konkurenceschopnost místního hospodářství. Opatření jsou orientována na aktivity rozvíjející místní ekonomiku podporou podnikatelů v území, zapojením nezaměstnaných zpět na trh práce prostřednictvím sociálních podniků, vzděláváním nebo využitím alternativních forem zaměstnání. Podpora těchto opatření povede druhotně ku prospěchu místního společenství rozšířenou nabídkou služeb nebo řemesel. Předpokládá se, že výraznou úlohu v těchto opatřeních budou sehrávat podnikatelské subjekty, ale také neziskové organizace zabývající se trhem práce a obce, zejména ve fázi iniciace nových aktivit. V rámci této oblasti byly identifikovány **čtyři specifické cíle** zaměřené na podnikatelské prostředí, zaměstnanost, zhodnocení místní produkce a cestovního ruchu.

### **Specifický cíl 1.1 – Zvýšit konkurenceschopnost a využívání inovací a nových technologií u podnikatelských subjektů v regionu a vytvořit nová pracovní místa.**

Cíle bude dosaženo podporou místních zemědělců, výrobců a podnikatelů prostřednictvím investic do výroby, do jejich dalšího vzdělávání i větším zapojením žáků technických oborů do praxe.

#### **Opatření:**

##### **1.1.1 a) Modernizace zemědělského podnikání - Viz Programové rámce**

Budou podpořeny zemědělské podniky v zakládání, modernizaci a rozšiřování své rostlinné a živočišné výroby. Podpora je zaměřena na zvýšení celkové výkonnosti a udržitelnosti zemědělského podniku.

##### **1.1.1 b) Modernizace zpracování zemědělských produktů – viz Programové rámce**

Podpora je zaměřena na investice, které se týkají zpracování a vstupu do tržního prostředí nebo vývoje zemědělských produktů uvedených v příloze I Smlouvy o fungování EU nebo bavlňy.

##### **1.1.1 c) Opravy a budování sítě polních cest - Viz Programové rámce**

Jedná se o investice, kde je rozhodující rozvoj infrastruktury, dále modernizace nebo přizpůsobení se zemědělství vč. přístupů k zemědělské půdě.

##### **1.1.2 Rozvoj nezemědělských činností - Viz Programové rámce**

Podpora se týká založení nebo rozvoje nezemědělských činností.

##### **1.1.3 Podpora technických oborů**

**Zdůvodnění opatření/Výchozí stav:** Opatření navazuje na opatření z prioritní oblasti Kvalitní veřejné služby 2.1.2: Zkvalitňování výuky na základních a středních školách. Rozšiřuje opatření na posílení získání dovedností v řemeslech propojením škol s praxí. Cílí tak na lepší uplatnění absolventů, eliminaci nezaměstnanosti absolventů, snaží se navázat na starou praxi, kdy si mistři si vychovali své mladé nástupce v oboru.

**Cílem opatření** je podpora výuky technických oborů na školách a uplatnění jejich studentů i absolventů v praxi.

## Strategie komunitně vedeného místního rozvoje MAS Hustopečsko pro období 2014–2020

### Podporované aktivity:

- Budování technické gramotnosti žáků základních škol;
- posílení vazby výuky technických oborů na středních odborných školách na praxi v regionu;
- spolupráce s podnikateli a vyhledání těch, kteří by byli ochotni umožnit získání praxe žákům středních odborných škol na území MAS;
- exkurze do místních řemeslnických provozů;
- výstavy, burzy.

MAS bude působit v roli spojujícího a motivujícího prvku.

### 1.1.4 Vzdělávací a poradenské akce pro podnikatele- Viz Programové rámce

Podpora je určena pro osoby pracující v odvětvích zemědělství, potravinářství a lesnictví, uživatele půdy a jiné hospodářské subjekty, jež jsou malými nebo středními podniky působícími ve venkovských oblastech a se zájmem o činnosti v oblasti odborného vzdělávání a získávání dovedností a informační akce.

### 1.1.5 a) Společné investice - Viz Programové rámce

Podpora je zaměřena na spolupráci minimálně dvou subjektů při společném sdílení zařízení a zdrojů. Cílem spolupráce je efektivní využití zdrojů a dosažení úspor, kterých by při individuálním postupu nemohlo být dosaženo.

### 1.1.5 b) Spolupráce mezi podnikateli- Viz Programové rámce

Podpora je zaměřena na spolupráci minimálně 2 subjektů, která vede k vytváření a rozvoji krátkých dodavatelských řetězců a místních trhů.

## Specifický cíl 1.2 – Zlepšení postavení osob ohrožených sociálním vyloučením na trhu práce

Směr, kam se budeme ubírat, je podpora vzniku sociálních podniků, rekvalifikačních vzdělávacích kurzů, finanční impuls ke vzniku nových pracovních míst u zaměstnavatelů v území.

### 1.2.1 Podpora zaměstnanosti sociálně vyloučených osob

**Zdůvodnění opatření/Výchozí stav:** Území MAS je venkovská oblast s dobrou dopravní dostupností do krajského města. Čím větší vzdálenost od krajského města, tím klesá ekonomická aktivita, roste podíl nezaměstnaných osob. Každodenní dojíždění ekonomicky aktivních obyvatel do velkého města, kde lze pohodlně vyřídit nákupy, služby, aj. způsobuje pokles poptávky po těchto službách přímo v území.

Navrhovaná opatření mají na místní úrovni doplňovat činnost pracovních úřadů, které nemají dostatečné povědomí o místních poměrech, rozvinout spolupráci místních aktérů při podpoře uchazečů a zájemců o zaměstnání. Opatření navazuje opatření CLLD 1.2.2 a) Podpora sociálního podnikání a 1.2.2 b) Podpora sociálního podnikání

**Cílem opatření** je podpořit zaměstnanost sociálně vyloučených osob prostřednictvím zvýšení jejich vzdělání, zprostředkováním zaměstnání nebo finanční podporou zaměstnavatelů.

### Podporované aktivity:

- Zlepšení uplatnitelnosti na trhu práce (vzdělávací kurzy, kariérové poradenství, podpora získání či obnovení pracovních návyků)

## Strategie komunitně vedeného místního rozvoje MAS Hustopečsko pro období 2014–2020

- Ergo diagnostika (výstupem závěrečná zpráva psychologa, musí mít vazbu na další aktivity projektu)
- Rekvalifikace a další profesní vzdělávání (především akreditované rekvalifikace dle zákona č. 435/2004 Sb. O zaměstnanosti, předem konzultovat s ÚP, projekty zaměřené na přípravu a realizaci dalšího vzdělávání)
- Zprostředkování zaměstnání (doplnění činnosti ÚP, podmínkou je povolení k činnosti, které ÚP vydává)
- Podpora spolupráce lokálních partnerů na trhu práce (podpora projektů vzájemné spolupráce na úrovni MAS s cílem pomoci cílovým skupinám při uplatnění na trhu práce – burzy práce, pouze na úrovni dané MAS, předem konzultovat s ÚP)
- Podpora vytváření nových pracovních míst (formou příspěvku na úhradu mzdových nákladů zaměstnavatelům)
- Podpora umístění na uvolněná pracovní místa (formou mzdových příspěvků bude podporováno rovněž umísťování cílových skupin osob na ta pracovní místa, která budou z různých příčin na trhu práce uvolňována)
- Podpora flexibilních forem zaměstnání (formou mzdových příspěvků bude podporováno vytváření nových pracovních míst na zkrácený úvazek, podporováno sdílení místa, rotace na pracovním místě, práce na dálku.)
- Prostupné zaměstnávání (projekty umožňující cílovým skupinám postupné zapojování na trh práce – např. pracovní místa na zkoušku)
- Podpora zahájení podnikatelské činnosti (formou vzdělávání a poradenství)

ID	Typ indikátoru	Ukazatel	Měrná jednotka	Výchozí hodnota	Hodnota mid-term	Cílová hodnota
60000	Výstupový	Celkový počet účastníků	Osoby	0	0	5
62800	Výsledkový	Znevýhodnění účastníci, kteří po ukončení své účasti hledají zaměstnání, jsou v procesu vzdělávání/ odborné přípravy, rozšiřují si kvalifikaci nebo jsou zaměstnaní, a to i OSVČ	Osoby	0	0	1
62600	Výsledkový	Účastníci, kteří získali kvalifikaci po ukončení své účasti	Osoby	0	0	2
63100	Výsledkový	Účastníci ve věku nad 54 let zaměstnaní 6 měsíců po ukončení své účasti, včetně OSVČ	Osoby	0	0	1
62700	Výsledkový	Účastníci zaměstnaní po ukončení své účasti	Osoby	0	0	2
63200	Výsledkový	Znevýhodnění účastníci ve věku nad 54 let zaměstnaní 6 měsíců po ukončení své účasti, včetně OSVČ	Osoby	0	0	1
80500	Výstupový	Počet napsaných a zveřejněných analytických a strategických dokumentů (vč. evaluačních)	Dokumenty	0	0	1
50105	Výstupový	Počet zaměstnavatelů, kteří podporují flexibilní formy práce	Podniky	0	0	1

## Strategie komunitně vedeného místního rozvoje MAS Hustopečsko pro období 2014–2020

ID	Typ indikátoru	Ukazatel	Měrná jednotka	Výchozí hodnota	Hodnota a mid-term	Cílová hodnota
60000	Výstupový	Celkový počet účastníků	Osoby	0	0	5
50130	Výsledkový	Počet osob pracujících v rámci flexibilních forem práce	Osoby	0	0	1

**Předpokládanými realizátory** budou MAS, NNO, DSO, Vzdělávací a poradenské instituce, školy a školská zařízení, Obchodní korporace (veřejná obchodní společnost, komanditní společnost, společnost s ručením omezeným, akciová společnost, evropská společnost, evropské hospodářské zájmové sdružení, družstva - družstvo, sociální družstvo, evropská družstevní společnost), OSVČ.

Opatření bude financováno z OP Zaměstnanost.

### 1.2.2 a) Podpora sociálního podnikání

**Zdůvodnění opatření/Výchozí stav:** Prioritou v oblasti zaměstnanosti se stává skupina znevýhodněných na trhu práce. Do této skupiny patří osoby se zdravotním postižením, absolventi a mladiství, dlouhodobě nezaměstnaní, osoby nad 50 let, osoby vracející se do pracovního procesu, např. ženy po mateřské či rodičovské dovolené a další. Sociální podniky nabízí možnost dlouhodobé práce pro tyto znevýhodněné skupiny. V kontextu této strategie by mělo zaměstnávání v sociálním podniku navazovat na další aktivity (zejména opatření 1.2.1 Podpora zaměstnání soc. vyloučených osoby a 1.1.3 Podpora technických oborů).

#### Podporované aktivity:

- Výstavba, rekonstrukce, rozšíření a vybavení sociálních podniků;
- Vznik nového sociálního podniku;
- Rozšíření kapacity podniku;
- Aktivity osob samostatně výdělečně činných v soc. podnikání.

ID	Ukazatel výstupu	Měrná jednotka	Výchozí hodnota	Hodnota mid-term	Cílová hodnota
10000	Počet podniků pobírajících podporu	podnik	0	0	1
10102	Počet podniků pobírající granty	Podniky	0	X	1
10400	Zvýšení zaměstnanosti v podporovaných podnicích	FTE	0	X	5
10105	Počet nových podniků, které dostávají podporu	Podniky	0	X	1
10300	Soukromé investice odpovídající veřejné podpoře podniků (granty)	EUR	0	0	4382,53
10403	Zvýšení zaměstnanosti v podporovaných podnicích se zaměřením na znevýhodněné skupiny	FTE	0	X	3
ID	Ukazatel výsledku	Měrná jednotka	Výchozí hodnota (2014)	Hodnota mid-term (2018)	Cílová hodnota (2023)
10411	Míra nezaměstnanosti osob s nejnižším vzděláním	%	28,5	X	22

## Strategie komunitně vedeného místního rozvoje MAS Hustopečsko pro období 2014–2020

**Předpokládanými realizátory** budou osoby samostatně výdělečně činné; malé a střední podniky; obce; kraje; organizace zřizované nebo zakládáné kraji; organizace zřizované nebo zakládáné obcemi; dobrovolné svazky obcí; organizace zřizované nebo zakládáné dobrovolnými svazky obcí; nestátní neziskové organizace; církve; církevní organizace.

Opatření bude financováno z integrovaného regionálního operačního programu (IROP 2.2).

### 1.2.2 b) Podpora sociálního podnikání

**Zdůvodnění opatření/Výchozí stav:** Prioritou v oblasti zaměstnanosti se stává skupina znevýhodněných na trhu práce.

Osoby sociálně vyloučené nebo ohrožené sociálním vyloučením - Osoby dlouhodobě nezaměstnané (uchazeči o zaměstnání evidovaní na ÚP ČR déle než 1 rok) - Osoby opakovaně nezaměstnané (uchazeči o zaměstnání, jejichž doba evidence na ÚP ČR dosáhla v posledních 2 letech souborné délky 12 měsíců) - Osoby se zdravotním postižením (viz § 67 zákona č. 435/2004 Sb., o zaměstnanosti) - Osoby v nebo po výkonu trestu (osoby opouštějící výkon trestu odnětí svobody, a to do 12 měsíců po opuštění výkonu trestu) - Osoby opouštějící institucionální zařízení (zařízení pro výkon ústavní nebo ochranné výchovy, a to do 12 měsíců od opuštění zařízení).

Opatření navazuje na opatření SCLLD 1.2.2 a) Podpora sociálního podnikání.

A programovým rámcem OPZ opatřením SCLLD 1.2.1. Podpora zaměstnanosti sociálně vyloučených osob.

#### Podporované aktivity:

- Vznik a rozvoj (rozšíření kapacity podniku) nových podnikatelských aktivit v oblasti sociálního podnikání – integrační sociální podnik (musí splňovat principy a charakteristiky sociálního podnikání)
- Vznik a rozvoj (rozšíření kapacity podniku) nových podnikatelských aktivit v oblasti sociálního podnikání – environmentální sociální podnik

ID	Typ indikátoru	Ukazatel	Měrná jednotka	Výchozí hodnota	Hodnot a mid-term	Cílová hodnota
10213	Výstupový	Počet sociálních podniků vzniklých díky podpoře	Organizace	0	0	1
10212	Výstupový	Počet podpořených již existujících sociálních Podniků	Organizace	0	0	1
10211	Výsledkový	Počet sociálních podniků vzniklých díky podpoře, které fungují i po ukončení podpory	Organizace	0	0	1
62600	Výsledkový	Účastníci, kteří získali kvalifikaci po ukončení své účasti	Osoby	0	0	1
62800	Výsledkový	Znevýhodnění účastníci, kteří po ukončení své účasti hledají zaměstnání, jsou v procesu vzdělávání / odborné přípravy,	Osoby	0	0	1



## Strategie komunitně vedeného místního rozvoje MAS Hustopečsko pro období 2014–2020

ID	Typ indikátoru	Ukazatel	Měrná jednotka	Výchozí hodnota	Hodnota a mid-term	Cílová hodnota
		rozšiřují si kvalifikaci nebo jsou zaměstnaní, a to i OSVČ				
60000	Výstupový	Celkový počet účastníků	Osoby	0	0	2

**Předpokládanými realizátory** budou OSVČ, obchodní korporace a NNO.

Opatření bude financováno z OPZ.

### Specifický cíl 1.3 - Podpora cestovního ruchu

Cíle bude dosaženo prostřednictvím lepší spolupráce jednotlivých aktérů v cestovním ruchu, jejich propagací, nabídkou nových služeb informačních center, vytvořením nových turistických produktů.

#### 1.3.1 Zkvalitnění podmínek pro návštěvníky regionu

**Zdůvodnění opatření/Výchozí stav:** Území MAS je heterogenní. Silnými subregiony jsou Velkopavlovicko a Hustopečsko a naopak slabší v této oblasti je Velkoněmčičsko a Kloboucko. Cestovní ruch je v území rozvinutý, na území fungují čtyři informační centra, která řádně plní roli poskytovatele informací o území (zejména turismus). Rovinatý charakter na jižní straně území střídá vysoce členitý terén na severu. Slabší subregiony budou mít za cíl zvýšit vybavenost. Naopak silnější subregiony se budou snažit udržet na stejné úrovni.

Potenciál spolupráce jednotlivých poskytovatelů, tvorby integrovaných turistických balíčků a cíleného marketingu prozatím zůstává nevyužit. Opatření navazuje na opatření 1.1.2: Rozvoj nezemědělské činnosti a opatření 1.3.2: Tvorba turistických produktů a jejich propagace. Také přispívá k naplnění specifického cíle 3.3: Podpora obnovit a udržet kulturní a duchovní hodnoty a tradice a posílit regionální identitu.

**Cílem opatření** je zlepšení a rozšíření nabídky a provázanosti služeb v oblasti cestovního ruchu.

#### **Podporované aktivity:**

- např. půjčovna kol;
- posílení funkce a kvality regionálních turistických center – města Velké Pavlovice a Hustopeče u Brna (průvodcovská a organizační služba, zabezpečení možnosti otevření kterékoli památky či muzea včetně interaktivního přístupu pro zvýšení atraktivity pro rodiny s dětmi);
- cyklostezky a cyklotrasy s půjčovnami a opravami kol, resp. in-line trasy;
- fungující restaurační a kavárenská zařízení;
- restaurace s ukázkou tradičního regionálního občerstvení a s možností přenocování typu "zájezdních hostinců";
- lanová centra nebo lezecké stěny, doplňková činnost na méně příznivou polovinu roku apod.

**Předpokládanými realizátory** budou obce, DSO, NNO nebo OSVČ.

### **1.3.2 Tvorba turistických produktů a jejich propagace**

**Zdůvodnění opatření/Výchozí stav:** Opatření navazuje na opatření 1.3.1: Zkvalitnění podmínek pro návštěvníky regionu podporou těch aktivit, které cílí na využití potenciálu Hustopečska při tvorbě integrovaných turistických balíčků a cíleného marketingu směrem k návštěvníkům zejména z tuzemska. Opatření také přispívá k naplnění specifického cíle 4.4: Podpora obnovy a zachování kulturních a jiných památek v regionu.

**Cílem opatření** je využití potenciálu Hustopečska návštěvníkům v tuzemsku.

**Podporované aktivity:**

- tvorba turistických produktů;
- využití nových nástrojů propagace;
- vytvoření destinačního managementu.

**Předpokládanými realizátory** budou obce, DSO, NNO nebo OSVČ.

## **Specifický cíl 1.4 – Zvýšit využití stávajících ploch pro podnikání a vymezení nových ploch pro podnikání**

Cíle bude dosaženo díky aktivitě obcí, které mohou podnikatelům nabídnout volné obecní prostory, umožnit jejich propagaci prostřednictvím obecních webových stránek, rozhlasu, aj.

### **1.4.1 Podpora využití existujících podnikatelských zón a objektů**

**Zdůvodnění opatření/Výchozí stav:** Struktura hospodářství v území je silně ovlivněna jeho venkovskou polohou. Hospodářství i zaměstnanost jsou závislé na krajském městě. Jednou z možností, na kterou se orientuje toto opatření, je vytváření vhodných podmínek ze strany obcí pro podnikání, např. nabídkou obecních prostor za nižší než komerční cenu po určitou dobu nebo prostřednictvím propagace na webových stránkách obce.

**Cílem opatření** je zlepšení podmínek pro zahájení a rozvoj podnikání využitím úzké spolupráce s obcemi.

**Podporované aktivity:**

- propagace možností pro podnikatele, zlepšování přístupnosti, úpravy dispozic tak, aby vyhovovaly zájemcům;
- zvýhodněná nabídka obecních nevyužitých prostor pro podnikání.

**Předpokládanými realizátory** budou obce.

### **1.4.2 Revitalizace brownfields**

**Zdůvodnění opatření/Výchozí stav:** Brownfieldy, které se nachází na území MAS, jsou ve většině případů pozůstatkem někdejší zemědělské výroby. Pro své okolí představují potenciální nebo reálné ekologické, estetické, případně sociální riziko. Na druhou stranu skrývají potenciál volných ploch (prostor) pro podnikatelské využití nebo pro veřejné služby. Jejich využití je nejen alternativou výstavby na zelené louce, ale též představuje záchranu materiálních hodnot zděděných z minulosti.

**Cílem opatření** je využití budov bývalých zemědělských družstev.

**Podporované aktivity:**

- podpora rekonstrukce;
- efektivního využití budov.

**Předpokládanými realizátory** budou obce nebo společnosti, OSVČ. Je nutné mít vyřešeny majetkoprávní vztahy k těmto nemovitostem.

### 3.2.2 Prioritní oblast 2: Kvalitní veřejné služby

Tato prioritní oblast sleduje zlepšení veřejných služeb. Opatření jsou orientována na podporu rozvoje a udržení stávajících veřejných služeb především ve vazbě na posílení kapacity předškolního vzdělávání a zlepšení kvality základního a zájmového školství. Důležitou roli v naplňování opatření budou hrát obce jako zřizovatelé předškolních a školních zařízení, ale také neziskové organizace zabývající se vzděláváním.

Ke zlepšení veřejných služeb dojde také rozšířením nabídky sociálních služeb. Jednak prostřednictvím investic směrem ke stávajícím poskytovatelům sociálních služeb i směrem k novým nositelům.

Kvalitu veřejných služeb podpoří zavedení nových služeb v obcích, takových, které vychází z potřeb obyvatel. Především udržení a navýšení stávajících lékařských ordinací, drobných služeb (čistírny, opravy obuvi, pekárny). Zde je nutná součinnost mezi obcí a podnikateli.

#### **Specifický cíl 2.1: Posílit dostupnost a kvalitu základních a mateřských škol, zájmového a celoživotního vzdělávání**

Cíle bude dosaženo navýšením kapacit mateřských škol, rozšířením počtu zařízení pro vzdělávání dětí od tří let (jesle, dětské skupiny, soukromé nebo firemní školky). Základní školy, střední a další vzdělávací subjekty posílí svoji kvalitu rozšířením odborných učeben a zvýšením kvalifikace pedagogů.

##### **2.1.1: Podpora předškolního vzdělávání**

**Zdůvodnění opatření/Výchozí stav:** Naplněnost mateřských škol v území byla ve sledovaném období 89,9 % a na území neexistují jesle. Mateřské školy přijímají děti od 2,5 roku. V důsledku osidlování venkovské krajiny MAS Hustopečsko je nutné především zajistit dostatečnou kapacitu zařízení pro vzdělávání dětí předškolního věku. Navrhované opatření posílí kapacitu předškolních zařízení a v kontextu této strategie na toto opatření navazuje další opatření v prioritní oblasti podmínek pro život v obcích, Specifický cíl 3.1.2 Prorodinná opatření.

**Cílem opatření** je zajištění dostatečné kapacity zařízení pro vzdělávání dětí předškolního věku.

##### **Aktivity k naplnění opatření:**

- stavby, stavební úpravy zařízení poskytujících předškolní vzdělávání;
- vybavení prostor MŠ, pořízení kompenzačních pomůcek pro zapojení handicapovaných dětí,
- podpora vzniku lesních školek, dětských skupin, soukromých školek, zařízení pro děti do tří let;
- budování přírodních zahrad u školek (vedlejší aktivita).

**Předpokládanými realizátory** budou zařízení péče o děti do tří let, školy a školská zařízení v oblasti předškolního vzdělávání, další subjekty podílející se na realizaci vzdělávacích aktivit, obce, organizace zřizované nebo zakládané obcemi, nestátní neziskové organizace.

## Strategie komunitně vedeného místního rozvoje MAS Hustopečsko pro období 2014–2020

Opatření bude financováno z Integrovaného regionálního operačního programu (IROP 2.4).

ID	Ukazatel výstupu	Měrná jednotka	Výchozí hodnota	Mid term	Cílová hodnota
50000	Počet podpořených vzdělávacích zařízení	Zařízení	0	1	1
50001	Kapacita podporovaných zařízení péče o děti nebo vzdělávacích zařízení	Osoby	0	X	24
ID	Ukazatel výsledku	Měrná jednotka	Výchozí hodnota	Mid term	Cílová hodnota
50020	Podíl tříletých dětí umístěných v předškolním zařízení	%	77,3	X	90,5
50120	Počet osob využívající zařízení péče o děti do 3 let	Osoby	5	X	10

### 2.1.2: Zkvalitňování výuky na základních a středních školách

**Zdůvodnění opatření/Výchozí stav:** Klíčové dovednosti jsou nezbytné pro přípravu žáků na další vzdělávání, práci a život ve společnosti. Toto opatření podporuje (v souladu s doporučením Rady EU) rozvoj komunikace v cizích jazycích, matematické schopnosti, schopnosti práce s digitálními technologiemi, sociální a občanské schopnosti a rozvoj základních schopností v oblasti vědy a technologií, včetně environmentálního vzdělávání, výchovy a osvěty, manuální zručnosti a pozitivního vztahu k řemeslům a práci obecně. Součástí zkvalitnění výuky na základních a středních školách je posílení bezbariérovosti škol a začlenění žáků s ohledem na jejich individuální vzdělávací potřeby. Jedná se především o uzpůsobení prostředí, pomůcek, využívání asistentů či externích odborníků. Rozšiřování kapacit ZŠ mimo vazbu na klíčové kompetence není na území MAS Hustopečsko možné. Navrhované opatření navazuje na další opatření v prioritní oblasti Podnikání, zejména opatření 1.1.3: Podpora technických oborů.

**Cílem opatření** je posílení kvality výuky na základních a středních školách v území, dostupnější pro žáky s ohledem na jejich vzdělávací potřeby.

#### Aktivity k naplnění opatření:

- stavební úpravy ZŠ a SŠ za účelem zřízení odborných učeben a dalších prostor ve vazbě na rozvoj klíčových kompetencí;
- vybavení odborných učeben v klíčových kompetencích: cizí jazyky, technické a řemeslné obory, přírodní vědy, digitální technologie – v ZŠ a SŠ;
- stavební úpravy pro bezbariérový přístup do ZŠ, příp. SŠ (výtah);
- podpora začlenění dětí se speciálními vzdělávacími potřebami prostřednictvím pořízení kompenzačních pomůcek – v ZŠ a SŠ;
- úprava zeleně v okolí škol.

ID	Typ indikátoru	Ukazatel	Měrná jednotka	Výchozí hodnota	Hodnota mid-term	Cílová hodnota
50001	Výstup	Kapacita podporovaných zařízení péče o děti nebo vzdělávacích zařízení	Osoby	0	X	40
50000	Výstup	Počet podpořených vzdělávacích zařízení	zařízení	0	1	2

## Strategie komunitně vedeného místního rozvoje MAS Hustopečsko pro období 2014–2020

50030	výsledek	Podíl osob předčasně opouštějících vzdělávací systém	%	5,4	X	5,0
-------	----------	--	---	-----	---	-----

**Předpokládanými realizátory** budou školy a školská zařízení v oblasti základního a středního vzdělávání, další subjekty podílející se na realizaci vzdělávacích aktivit, obce, organizace zřizované nebo zakládané obcemi, nestátní neziskové organizace.

Opatření bude financováno z Integrovaného regionálního operačního programu (IROP 2.4)

Tvorba šablon bude realizována prostřednictvím Mikroregionu ve spolupráci s MAS z OP Věda, výzkum, vzdělání.

### 2.1.3: Podpora zájmového a celoživotního vzdělávání

**Zdůvodnění opatření/Výchozí stav:** Klíčové dovednosti jsou nezbytné pro další vzdělávání, uplatnění na trhu práce a v životě ve společnosti. Toto opatření podporuje (v souladu s doporučením Rady EU) rozvoj komunikace v cizích jazycích, matematické schopnosti, schopnosti práce s digitálními technologiemi, sociální a občanské schopnosti a rozvoj základních schopností v oblasti vědy a technologií, včetně environmentálního vzdělávání, výchovy a osvěty, manuální zručnosti a pozitivního vztahu k řemeslům a práci obecně. Navrhované opatření cílí na zájmové a celoživotní vzdělávání v klíčových kompetencích, které absolventům zlepší postavení na trhu práce. Toto opatření navazuje na opatření v prioritní oblasti Podnikání, zejména opatření 1.2.1: Podpora zaměstnání sociálně vyloučených osob.

**Cílem opatření** je posílení kvality výuky na uměleckých školách a podpora celoživotního vzdělávání ve vazbě na lepší postavení na trhu práce.

#### Aktivity k naplnění opatření:

- stavební úpravy, pořízení vybavení pro vybudování a zkvalitnění kapacity pro účely dalšího vzdělávání v oblastech komunikace v cizích jazycích, v oblasti technických a řemeslných oborů, přírodních věd, ve schopnosti práce s digitálními technologiemi;
- stavební úpravy pro bezbariérový přístup;
- úprava zeleně v okolí škol.

ID	Ukazatel výstupu	Měrná jednotka	Výchozí hodnota	Mid term	Cílová hodnota
50001	Kapacita podporovaných zařízení péče o děti nebo vzdělávacích zařízení	Osoby	0	X	40
ID	Ukazatel výsledku	Měrná jednotka	Výchozí hodnota	Mid term	Cílová hodnota
50030	Podíl osob předčasně opouštějících vzdělávací systém	%	5,4	X	5,0
50000	Počet podpořených vzdělávacích zařízení	Zařízení	0	1	2

**Předpokládanými realizátory** budou základní umělecké školy, další subjekty podílející se na realizaci vzdělávacích aktivit, obce, organizace zřizované nebo zakládané obcemi, nestátní neziskové organizace.

Investiční aktivity opatření budou financovány z Integrovaného regionálního operačního programu (IROP 2.4).

#### **2.1.4: Vzdělávání pedagogů**

**Zdůvodnění opatření/Výchozí stav:** Současným trendem ve vzdělávacích zařízeních je nabídnout v rámci svých možností kvalitní vzdělávání všem dětem, avšak s ohledem na jejich individuální vzdělávací potřeby. Jedná se především o uzpůsobení prostředí, pomůcek, využívání asistentů či externích odborníků a péči o duševní zdraví a přípravu na život. V této souvislosti se vyskytují dva zásadní problémy: nedostatek finančních prostředků na nezbytné vybavení či uzpůsobení budov a nedostupnost socializovaných pracovníků, zejména psychologů, poradců, asistentů apod.

**Cílem opatření** je zvýšení kvality vzdělání pedagogů pro zajištění širší nabídky služeb ve školách.

##### **Aktivity k naplnění opatření:**

- neinvestiční aktivity vzdělávání pedagogů – výuka jazyků (rodilý mluvčí), psycholog, logoped. Inovativním prvkem je podpora netradičních forem řešení předškolního, případně i školního vzdělávání.

Témata budou řešena ve vzájemné spolupráci škol, případně s pomocí Mikroregionu Hustopečsko s poradenskou/informační rolí MAS.

### **Specifický cíl 2.2: Zajistit dostatečné kapacity sociálních služeb i kapacity zařízení sociálních služeb (se zohledněním přirozené spádovosti obcí) a vytvořit síť sociálního a startovacího bydlení**

Cíle bude dosaženo rozšířením kapacity sociálních služeb, výstavbou sociálního a startovacího bydlení.

#### **2.2.1 a) Rozvoj sociálních služeb**

**Zdůvodnění opatření/Výchozí stav:** Nabídka sociálních služeb a komunitních center je na území nedostatečná; na Hustopečsku není žádný dům pro osoby sociálně vyloučené a sociálním vyloučením ohrožené, nedostatečná je kapacita Domova s pečovatelskou službou v Hustopečích a Kloboukách. Pokračující trend stárnutí obyvatelstva bude klást větší požadavky na posílení sítě sociálních a zdravotních služeb. Ta současná neodpovídá potřebě prodloužení pobytu v rodině či umístování klientů v blízkosti rodiny. Nedostatečné jsou ambulantní služby, stejně tak i dostupnost terénních služeb. Zvyšuje se i zájem o doplňkové služby pro domácnost, např. dovoz obědů, odvoz k lékaři a na úřady, úklid domácnosti.

**Cílem opatření** je doplnit, zkvalitnit a zpřístupnit sociální služby potřebným lidem, tak, aby jim bylo umožněno zůstat v jejich přirozeném prostředí a jejich rodiny nebyly omezeny v zapojení do běžného života a pracovního procesu, a dále zajistit dostatečnou nabídku komunitních center za účelem vytvoření prostoru pro setkávání členů komunit ohrožených sociálním vyloučením. Cílem opatření není budovat kulturní centra nebo prostory pro masovou zábavu.

Cílů bude dosaženo prostřednictvím podpory:

## Strategie komunitně vedeného místního rozvoje MAS Hustopečsko pro období 2014–2020

- budování infrastruktury pro poskytování sociálních služeb, a to terénní či ambulantní formou,
- budování komunitních center, tj. veřejných víceúčelových zařízení, ve kterých se mohou setkávat členové komunity, a ve kterých je poskytována kombinace komunitních a veřejných služeb.

Prostřednictvím tohoto opatření tedy bude podpořen rozvoj infrastruktury komunitních center za účelem sociálního začleňování cílových skupin a zvýšení jejich uplatnitelnosti na trhu práce. V zařízení bude poskytována kombinace komunitních a veřejných služeb, minimálně základní sociální poradenství, sociální služba v ambulantní a terénní formě se zaměřením na řešení nepříznivé sociální situace a sociálního začleňování.

Sociální služby budou poskytovány v souladu se zákonem o sociálních službách č. 108/2006 Sb.

Aktivita „Deinstitucionalizace sociálních služeb“ není relevantní. ORP nemá zpracovaný transformační plán.

U aktivity Infrastruktura pro dostupnost a rozvoj sociální služby je možné podporovat pouze sociální služby vyjmenované v zákoně č. 108/2006 Sb., o sociálních službách.

### Aktivity k naplnění opatření:

- výstavba nebo rekonstrukce zařízení pro komunitní sociální služby;
- výstavba domů se zvláštním režimem či domovů pro osoby se zdravotním postižením;
- podpora pečovatelské služby, posilování terénních a ambulantních služeb, dále denní stacionáře;
- jako doplňková aktivita bude možná výsadba zeleně v okolí budov a na budovách;
- rozvoj infrastruktury komunitních center: stavby, stavební úpravy, pořízení vybavení a případné související úpravy venkovního prostranství (zeleň, parková úprava) za účelem vytvoření prostoru pro setkávání členů komunit ohrožených sociálním vyloučením

ID	Typ indikátoru	Ukazatel	Měrná jednotka	Výchozí hodnota	Hodnota mid-term	Cílová hodnota
55401	Výstup	Počet podpořených zázemí pro služby a sociální práci	Zázemí	0	X	3
55402	Výstup	Počet poskytovaných druhů sociálních služeb	Služby	0	X	2
67510	Výsledek	Kapacita služeb a sociální práce	Klienti	286	X	306

Předpokládanými realizátory budou nestátní neziskové organizace; organizační složky státu; příspěvkové organizace organizačních složek státu; kraje; organizace zřizované nebo zakládáné kraji; obce; organizace zřizované nebo zakládáné obcemi; dobrovolné svazky obcí; organizace zřizované nebo zakládáné dobrovolnými svazky obcí; církve; církevní organizace.

Podopatření bude financováno z Integrovaného regionálního operačního programu (IROP 2.1).

## Strategie komunitně vedeného místního rozvoje MAS Hustopečsko pro období 2014–2020

### 2.2.1 b) Rozvoj sociálních služeb

Zdůvodnění opatření/Výchozí stav: viz výše

Aktivity k naplnění opatření<sup>2</sup>:

- Podpora sociálního začleňování osob sociálním vyloučením ohrožených prostřednictvím poskytování vybraných sociálních služeb (odborné sociální poradenství, terénní programy, sociálně aktivizační služby pro rodiny s dětmi, raná péče, krizová pomoc, kontaktní centra, nízkoprahová zařízení pro děti a mládež, sociální rehabilitace, sociálně terapeutické dílny, služby následné péče, podpora samostatného bydlení, osobní asistence, odlehčovací služby)
- Podpora sociální komunitní péče a komunitních center
- Další programy a činnosti v oblasti sociálního začleňování (např. prevence a řešení problémů především v sociálně vyloučených lokalitách, podpora mladým lidem ze sociálně znevýhodněného prostředí při vstupu do samostatného života po ukončení nebo i průběhu jejich vzdělávání, programy sekundární a terciární prevence pro osoby s chronickým duševním onemocněním, osoby ohrožené závislostmi (včetně patologického hráčství) nebo osoby závislé na návykových látkách apod)

ID	Typ indikátoru	Ukazatel	Měrná jednotka	Výchozí hodnota	Hodnota mid-term	Cílová hodnota
60000	Výstupový	Celkový počet účastníků	Místa	0	0	24
67001	Výstupový	Kapacita podpořených služeb	Místa	0	0	20
67010	Výsledkový	Využívání podpořených služeb	Osoby	0	0	10
67310	Výsledkový	Bývalí účastníci projektů, u nichž intervence formou sociální práce naplnila svůj účel	Osoby	0	0	3
67315	Výsledkový	Bývalí účastníci projektů v oblasti sociálních služeb, u nichž služba naplnila svůj účel	Osoby	0	0	2
55102	Výstupový	Počet podpořených komunitních center	Zařízení	0	0	1
67401	Výstupový	Nové nebo inovované sociální služby týkající se bydlení	Služby	0	0	1
62000	Výstupový	Počet projektů, které zcela nebo zčásti provádějí sociální partneři nebo nevládní organizace	Projekty	0	0	1

<sup>2</sup> Podporovány pouze aktivity, které jsou v souladu se střednědobým plánem rozvoje sociálních služeb Jihomoravského kraje + sociální služby zařazené do krajské sítě podporovaných sociálních služeb. Vyjmenované druhy sociálních služeb budou podporovány pouze v rozsahu základních činností ve smyslu zákona č. 108/2006 Sb.



## Strategie komunitně vedeného místního rozvoje MAS Hustopečsko pro období 2014–2020

62200	Výstupový	Počet projektů zaměřených na orgány veřejné správy a veřejné služby na celostátní, regionální a místní úrovni	Projekty	0	0	2
-------	-----------	---	----------	---	---	---

**Předpokládanými realizátory** budou poskytovatelé sociálních služeb registrovaní dle zákona č. 108/2006 Sb., o sociálních službách.

Podopatření bude financováno z OP Zaměstnanost.

### 2.2.2: Výstavba sociálních bytů

**Zdůvodnění opatření/Výchozí stav:** Dostupné bydlení je jedním z předpokladů a současně nástrojů boje proti sociálnímu vyloučení. Finanční a sociální postavení osob ohrožených sociálním vyloučením ztěžuje jejich přístup k adekvátnímu bydlení. Ohroženými skupinami jsou např. senioři, osoby závislé na pomoci jiné fyzické osoby ze zdravotních důvodů a osoby či jejich domácnosti v tíživé sociální situaci. Tou může být např. situace po ukončení výkonu trestu, po opuštění ústavního výchovného zařízení nebo náhradní rodinné péče, azylového domu nebo domu na půli cesty, po ztrátě dosavadního bydlení, nebo v ohrožení rozdělení rodiny vlivem neadekvátních bytových podmínek.

Opatření se může zaměřovat i na „startovací bydlení“, které je nabízeno po dobu trvání tíživé sociální situace a hrozby sociálního vyloučení. Toto opatření navazuje na opatření 2.2.1.a) Rozvoj sociálních služeb i na 2.2.1 b) Rozvoj sociálních služeb a 2.2.3. Preventivní činnost a poradenství v sociální oblasti.

**Cílem opatření** je vytvoření bydlení pro potřebné za účelem snížení rizika sociálního vyloučení nebo ke zmírnění jeho dopadů.

#### Aktivity k naplnění opatření:

- pořízení bytů, bytových domů, nebytových prostor a jejich adaptace pro potřeby sociálního bydlení a pořízení nezbytného základního vybavení.
- sociální bydlení je určeno osobám z cílových skupin, podpora nevede k segregaci osob z cílových skupin.
- Jako doplňková aktivita bude podporováno zahrnutí zeleně v okolí budov a na budovách, např. zelené zdi a střechy, aleje, hřiště a parky do realizovaných projektů.

**Předpokládanými realizátory** budou obce, organizace zřizované nebo zakládávané obcemi, nestátní neziskové organizace, DSO, organizace zakládávané svazky obcí, církve, církevní organizace.

ID	Ukazatel výstupu	Měrná jednotka	Výchozí hodnota	Mid term	Cílová hodnota
55301	Počet podpořených bytů pro sociální bydlení	Bytové jednotky	0	12	24
ID	Ukazatel výsledku	měrná jednotka	Výchozí hodnota	Mid term	Cílová hodnota
55310	Nárůst kapacity sociálních bytů	Lůžka	90	100	110
55320	Průměrný počet osob využívajících sociální bydlení	Osoby/rok	67,5	X	94,5

Opatření bude financováno z Integrovaného regionálního operačního programu (IROP 2.1).

## Strategie komunitně vedeného místního rozvoje MAS Hustopečsko pro období 2014–2020

### 2.2.3: Preventivní činnost a poradenství v sociální oblasti

**Zdůvodnění opatření/Výchozí stav:** Přestože na území ORP, potažmo Mikroregionu/MAS funguje komunitní plánování sociálních služeb, obyvatelé nemají k dispozici dostatečné informace o jejich dostupnosti a systému sociální péče. Velká část sociálních služeb, zejména prevence a poradenství, je koncentrována v Hustopečích a Kloboukách u Brna, případně jsou chybějící sociální služby zajišťovány organizacemi sídlícími mimo území MAS. Toto vše výrazně ohrožuje prevenci i řešení sociálního vyloučení.

**Cílem opatření je** ~~zvýšení informovanosti obyvatel~~ zvýšení spolupráce obyvatel i dalších aktérů, zefektivnění a systematizace dostupnosti sociálních služeb a zprostředkování pomoci potřebným lidem a rodinám.

#### Podporované aktivity:

- vzdělávání osob z cílových skupin, včetně vzdělávání pracovníků organizací (NNO, obce) – max. 24 hod. ročně;
- aktivizační, asistenční a motivační programy přispívající k sociálnímu začlenění nebo k prevenci sociálního vyloučení;
- aktivity pro posilování finanční gramotnosti osob ohrožených zadlužeností, dluhové poradenství;
- aktivity podporující mimosoudní řešení konfliktů v oblasti bydlení, pracovněprávních vztahů;
- aktivity na podporu neformální péče (péče poskytovaná v rámci rodin nebo komunit osobami blízkými nebo jinými) a sdílené péče (kombinace péče poskytované profesionálními poskytovateli a neformálními pečovateli) včetně rozvoje domácí paliativní péče (terénní mobilní týmy, vzdělávání a poradenství pro osoby pečující).

ID	Ukazatel výstupu	Měrná jednotka	Výchozí hodnota	Mid term	Cílová hodnota
60000	Celkový počet účastníků	Osoby	0	0	27
67001	Kapacita podpořených služeb	Místa	0	0	5
62000	Počet projektů, které zcela nebo zčásti provádějí sociální partneři nebo nevládní organizace	Projekty	0	0	2
ID	Ukazatel výsledku	měrná jednotka	Výchozí hodnota	Mid term	Cílová hodnota
67010	Využívání podpořených služeb	Osoby	0	0	15
67310	Bývalí účastníci projektů, u nichž intervence formou sociální práce naplnila svůj účel	Osoby	0	0	5
67315	Bývalí účastníci projektů v oblasti sociálních služeb, u nichž služba naplnila svůj účel	Osoby	0	0	5
62200	Počet projektů zaměřených na orgány veřejné správy a veřejné služby na celostátní, regionální a místní úrovni	Projekty	0	0	1
62600	Účastníci, kteří získali kvalifikaci po ukončení své účasti	Osoby	0	0	3
62700	Znevýhodnění účastníci, kteří po ukončení své účasti hledají zaměstnání, jsou v procesu vzdělávání/ odborné přípravy, rozšiřují si kvalifikaci nebo jsou zaměstnaní, a to i OSVČ	Osoby	0	0	1
62800	Znevýhodnění účastníci, kteří po ukončení své účasti hledají zaměstnání, jsou v procesu vzdělávání/ odborné přípravy, rozšiřují si kvalifikaci nebo jsou zaměstnaní, a to i OSVČ	Osoby	0	0	2

**Předpokládanými realizátory** jsou příslušná zařízení a neziskové organizace, tedy Nestátní neziskové organizace - Dobrovolné svazky obcí - Vzdělávací a poradenské instituce - Školy a školská zařízení – Obchodní korporace – OSVČ.  
Opatření bude financováno z OP Zaměstnanost.

### **Specifický cíl 2.3: Zvýšit vybavenost obcí službami**

Cíl bude naplňován udržením stávajících služeb a jejich rozšířením, např. podporou obcí využitím obecních objektů a pobídkami směrem k podnikatelům nebo poskytovatelům veřejných služeb.

#### ***2.3.1: Podpora udržení / fungování / rozšíření základních služeb pro obyvatele***

**Zdůvodnění opatření/Výchozí stav:** Venkovská poloha území, ze kterého většina ekonomicky aktivních obyvatel dojíždí do zaměstnání do měst s dostatečnou nabídkou služeb všeho druhu, vede k poklesu nabídky i kvality služeb přímo v obcích. Tento trend stěžuje situaci ostatním občanům – seniorům, rodičům na rodičovské dovolené a ostatním občanům, kteří v obcích zůstávají.

**Cílem opatření** je podpora a rozšíření stávajících služeb v obcích, aby byl zajištěn kvalitní život všech obyvatel.

#### **Aktivity k naplnění opatření:**

- Udržení úřadoven pošt v obcích, lékařských ordinací;
- Rozšíření bankomatů;
- „one-stop-shop“, jednotné kontaktní místo poskytující ve více oblastech nejen veřejné služby, ale i vybrané komerční služby, které by samostatně nebyly ekonomicky udržitelné.

*Při naplňování opatření je potřeba vzájemné součinnosti obce a podnikatelů a dalších subjektů nabízejících služby v obcích, např. pošta, banky aj.*

### **3.2.3 Prioritní oblast 3: Aktivní život v obcích**

Tato prioritní oblast řeší zvýšení spokojenosti obyvatel s životními podmínkami a kvalitou života na území MAS Hustopečsko. Opatření jsou orientována na kvalitní podmínky pro rodinný život a na pospolitost venkovských společenství. Výraznou úlohu v těchto opatřeních budou sehrávat spolky a další neziskové organizace. V rámci této priority byly stanoveny tři specifické cíle zaměřené na rozvoj komunitní společnosti, volnočasové aktivity a tradice. Prorodinná opatření pro rodiče povedou ke zlepšení situace na trhu práce. Formou vzniku jeslí, dětských skupin, školních družin nebo příměstských táborů.

### **Specifický cíl 3.1: Rozvoj komunitní společnosti**

## Strategie komunitně vedeného místního rozvoje MAS Hustopečsko pro období 2014–2020

Cíle bude dosaženo součinností místních samospráv a spolků. Využitím národních nebo jiných dotačních titulů, vlastní aktivitou a angažovaností spolků. MAS bude možným iniciátorem a poradcem.

ID	Ukazatel výstupu	Měrná jednotka	Výchozí hodnota	Hodnota mid-term	Cílová hodnota
50001	Kapacita podpořených zařízení péče o děti nebo vzdělávacích zařízení	Osoby	0	20	40
	Počet uskutečněných aktivit / akcí	Osoby	0	0	10
	Počet vybudovaných naučných stezek	Obce	0	0	1
ID	Ukazatel výsledku	Měrná jednotka	Výchozí hodnota	Hodnota mid-term	Cílová hodnota
50110	Počet osob využívajících zařízení péče o děti předškolního věku	Osoby	2000	2050	2100
50120	Počet osob využívajících zařízení péče o děti ve věku do 3 let	Osoby	0	0	20

### 3.1.1: Podpora integrovaného záchranného systému

**Zdůvodnění opatření/Výchozí stav:** V území jsou nejčastěji spolky formou sborů dobrovolných hasičů – na území 26 sborů. V území je zřízeno 26 jednotek sborů dobrovolných hasičů (JSDH). Z toho II.kategorie je v počtu jedna. III.kategorie je v počtu osm. Poslední V.kategorie je v počtu sedmáct. Pozn. Většina členů JSDH je i členem sboru dobrovolných hasičů a podporuje spolkové aktivity v obci - ukázky hasičské techniky, hasičská či zdravotnická práce s dětmi (prevence).

Opatření navazuje na opatření SCLLD OPZ 3.1.2 Prorodinná opatření

**Cílem opatření** je zajištění adekvátní odolnosti s důrazem na přizpůsobení se změnám klimatu a novým rizikům a posílení vybavení základních složek IZS technikou a věcnými prostředky k zajištění připravenosti základních složek IZS v exponovaných územích s důrazem na přizpůsobení se změnám klimatu a novým rizikům.

Podpora bude poskytnuta v souladu s dokumentem „Zajištění odolnosti a vybavenosti základních složek integrovaného záchranného systému – Policie ČR a Hasičského záchranného sboru ČR (včetně JSDH) v území, s důrazem na přizpůsobení se změnám klimatu a novým rizikům v období 2014 - 2020“.

Podporované aktivity:

- Pořízení specializované techniky a věcných prostředků určených pro výkon činnosti spojených s extrémním suchem.

ID	Ukazatel výstupu	Měrná jednotka	Výchozí hodnota	Hodnota mid-term	Cílová hodnota
57520	Počet exponovaných území s nedostatečnou připraveností složek IZS	Území	108	X	48
ID	Ukazatel výsledku	Měrná jednotka	Výchozí hodnota	Hodnota mid-term	Cílová hodnota
57001	Počet nové techniky a věcných prostředků složek IZS	Sety	0	X	1

## Strategie komunitně vedeného místního rozvoje MAS Hustopečsko pro období 2014–2020

**Předpokládanými realizátory** budou obce, které zřizují požární ochrany (§ 29 zákona č. 133/1985 Sb., o požární ochraně) – jednotky sborů dobrovolných hasičů kategorie II. a III. (podle přílohy zákona o požární ochraně).

Opatření bude realizováno z IROP 1.3.

### 3.1.2: Prorodinná opatření

**Zdůvodnění opatření/Výchozí stav:** V současné době je kladen velký tlak na mladé rodiny na sladění rodinného a profesního života. Především pro ženy jako pečovatelky o děti (či jiné závislé osoby) je náročné obě role zvládnout. A právě na venkově vznikají problémy s dostupností vhodných flexibilních forem zaměstnávání i s dostupností potřebných služeb pro rodinu a péči o děti. Významnou úlohu sehrává i pokračující proces posouvání úlohy muže v rodině a domácnosti a z toho důvodu je toto opatření směřováno i k mužům.

**Cílem opatření** je podpora vzniku nových a udržení stávajících zařízení pro umístění předškolních a školních dětí s ohledem na podporu lepšího uplatnění rodičů na trhu práce.

#### Podporované aktivity:

- Podpora zařízení, která doplní chybějící kapacitu stávajících institucionálních forem zařízení (typu školní družiny, kluby), s možností podpory příměstských táborů v době školních prázdnin (pro děti mladšího školního věku, možnost podpory dopravy dětí)
- Podpora dětských skupin pro podniky i veřejnost (vznik, transformace a provoz dětských skupin)
- Vzdělávání pečujících osob

ID	Typ indikátoru	Ukazatel	Měrná jednotka	Výchozí hodnota	Hodnota mid-term	Cílová hodnota
50001	Výstupový	Kapacita podpořených zařízení péče o děti nebo vzdělávacích zařízení	Osoby	0	0	12
50100	Výstupový	Počet podpořených zařízení péče o děti předškolního věku	Zařízení	0	0	1
50110	Výsledkový	Počet osob využívajících zařízení péče o děti předškolního věku	Osoby	0	0	14
50120	Výsledkový	Počet osob využívajících zařízení péče o děti ve věku do 3 let	Osoby	0	0	5
50130	Výsledkový	Počet osob pracujících v rámci flexibilních forem práce	Osoby	0	0	1
50105	Výstupový	Počet zaměstnavatelů, kteří podporují flexibilní formy práce	Podniky	0	0	1
62600	Výsledkový	Účastníci, kteří získali kvalifikaci po ukončení své účasti	Osoby	0	0	5
62800	Výsledkový	Znevýhodnění účastníci, kteří po ukončení své účasti hledají zaměstnání, jsou v procesu vzdělávání/ odborné přípravy, rozšiřují si kvalifikaci nebo jsou zaměstnaní, a to i OSVČ	Osoby	0	0	1
60000	Výstupový	Celkový počet účastníků	Osoby	0	0	19

**Předpokládanými realizátory** budou NNO, obce, DSO, Vzdělávací a poradenské instituce, školy a školská zařízení, OSVČ.

Opatření bude financováno z OP Zaměstnanost.

### Specifický cíl 3.2: Posílit aktivní trávení volného času

## Strategie komunitně vedeného místního rozvoje MAS Hustopečsko pro období 2014–2020

K naplnění cíle vedou opatření, která budou vycházet především z aktivity obcí, místních spolků. Využity mohou být národní nebo jiné dotační tituly, dobrovolnická práce, která povede k posílení komunitního života v obcích.

### **3.2.1: Budování/rekonstrukce infrastruktury pro volný čas**

**Zdůvodnění opatření/Výchozí stav:** Kvalitní volnočasové vyžití je důležitou součástí správného vývoje jedince. Aktivní formy trávení volného času dětí a mládeže jsou v současnosti vytěsňovány pasivními formami, což se v důsledku projevuje jak na jejich zdravotním stavu a nízké míře socializace, tak na snížené schopnosti obstát na trhu práce, či na nárůstu sociopatogenních jevů.

**Cílem opatření** je podpora rozvoje volnočasových aktivit prostřednictvím vybudování nových nebo rekonstrukcí stávajících sportovišť pro všechny generace.

#### **Podporované aktivity:**

- rozšiřování a modernizace stávajících a vznik nových malých venkovských sportovišť;
- podpora vzniku vícegeneračních hřišť;
- podpora vzniku nových a obnova inventáře stávajících půjčoven sportovního vybavení;
- důraz na volný přístup k vybudovaným/rekonstruovaným sportovištím.

**Předpokládanými realizátory** budou obce, organizace zřizované nebo zakládané obcemi, nestátní neziskové organizace, DSO, organizace zakládané svazky obcí, církve, církevní organizace.

### **3.2.2: Budování naučných stezek a odpočívadel v přírodě**

**Zdůvodnění opatření/Výchozí stav:** Současný trend aktivního trávení volného času v přírodě, a ne jen na vlastní zahrádce, přispívá k řešení úprav v intravilánu a především v extravilánu obcí. Jedním z vhodných nástrojů jsou komplexní pozemkové úpravy. Díky nim dochází ke zlepšení prostupnosti krajiny a možnému vytváření stezek a odpočívadel pro obyvatele obcí i turisty. Důležitým momentem při obnově stezek je výsadba původních odrůd dřevin a rostlin. Díky podpoře tohoto opatření bude posílena ekologická stabilita krajiny, dojde k tvorbě stanovišť pro výskyt původních druhů, budou zlepšeny podmínky pro migraci živočichů, bude posílena péče o přírodní dědictví včetně návštěvnické infrastruktury. Toto opatření navazuje na opatření v prioritní oblasti Zlepšení životního prostředí a krajiny, zejména opatření 5.1.1: Výsadba/obnova zeleně v krajině, podpora zachování krajinného rázu.

**Cílem opatření** je budování naučných stezek s ohledem na zachování a obnovu přírodního dědictví.

#### **Podporované aktivity:**

- výstavba naučných stezek;
- podpora dobrovolnické činnosti;
- spolupráce s odborníky;
- zapojování odborných partnerů.

**Předpokládanými realizátory** budou obce, organizace zřizované nebo zakládané obcemi, nestátní neziskové organizace, DSO, organizace zakládané svazky obcí, církve, církevní organizace.

### **Specifický cíl 3.3: Obnovit a udržet kulturní a duchovní hodnoty a tradice a posílit regionální identitu**

Cíle bude dosaženo podporou a rozvojem potenciálu místních tradičních akcí – hody, otevřené sklepy, výstavy vín a folklórní přehlídky. Využitím finanční podpory od obcí, z národních nebo krajských dotačních titulů. MAS bude pokračovat v podpoře místních tradičních řemeslníků pořádáním trhů, vydáváním propagačních materiálů, případně zavedením regionální značky.

#### ***Opatření 3.3.1: Podpora pořádání kulturních a dalších akcí a podpora udržení tradičních duchovních hodnot***

**Zdůvodnění opatření/Výchozí stav:** Základním prvkem venkovské identity je pospolitost a soudržnost, která se umocňuje především udržováním místních tradic. Udržování a rozvoj tohoto bohatství jsou klíčovými předpoklady úspěšného rozvoje území.

**Cílem opatření** je podpora udržení a rozvoje místních tradic a kultury.

#### **Podporované aktivity:**

- grantové systémy obcí malého rozsahu určené na podporu kulturního vyžití obyvatel a předávání místních tradic mezi generacemi;
- podpora víceúčelovosti a snadné dostupnosti kulturních zařízení;
- rekonstrukce a vybavení kulturních domů;
- zlepšení informovanosti občanů o kulturních akcích;
- podpora pořízení vybavení k pořádání akcí (mobiiliář, tech. zařízení), zejména sdíleného.

**Předpokládanými realizátory** budou obce, organizace zřizované nebo zakládané obcemi, nestátní neziskové organizace, DSO, organizace zakládané svazky obcí, církve, církevní organizace.

#### ***Opatření 3.3.2: Podpora obnovy/zachování tradic a tradiční produkce***

**Zdůvodnění opatření/Výchozí stav:** Toto opatření se zaměřuje na rozvoj místní produkce a místních služeb, jejich propagaci, prezentaci a zvýšení jejich dostupnosti na místním trhu. Důraz je kladen nejen na vysokou přidanou hodnotu a tržní životaschopnost, ale také na dostupnost, kvalitu, zdravotní a ekologickou nezávadnost, tradiční postupy (u tradičních produktů). Tímto opatřením MAS sleduje podporu rozvoje místní produkce, která nalezne svého koncového uživatele přímo v území MAS a pokusí se narušit silnou vazbu na krajské město jako zdroj všech služeb a produktů. Opatření navazuje na opatření v prioritní oblasti Podnikání, zejména opatření 1.1.2: Rozvoj nezemědělské činnosti.

**Cílem opatření** je podpora místní produkce.

#### **Podporované aktivity:**

- podpora značení a propagace místních produktů;

## Strategie komunitně vedeného místního rozvoje MAS Hustopečsko pro období 2014–2020

- prezentace výrobků na regionálních, národních veletrzích a výstavách;
- propagace do území prostřednictvím tištěných i elektronických medií;
- distribuce místní produkce – prodej ze dvora, řemeslné jarmarky;
- Podpora při zahájení podnikání (poradenství – předpisy, účetnictví, propagace).

Spolupráce MAS s obcemi, NNO, církvemi aj. v pořádání akcí, jejich organizačním zajištění.

### 3.2.3 Prioritní oblast 4: Zlepšení podmínek pro život v obcích

V této prioritní oblasti byly stanoveny čtyři specifické cíle, které směřují ke zlepšení stavu dopravní, technické a bezpečnostní infrastruktury v obcích. Klíčovým tématem priority je bezpečnost rozvinutá do několika rovin: bezpečnost na silnicích, bezpečnost a ochrana obyvatel před kriminalitou. Důležitou úlohu v těchto opatřeních budou hrát obce a jejich aktivní občané, kterým není lhostejné jejich životní prostředí, a budou ostatním spoluobčanům příkladem ve využívání alternativních forem dopravy.

#### Specifický cíl 4.1 Zlepšení vzhledu obcí a zkvalitnění jejich vybavení

##### ***Opatření 4.1.1: Zlepšení technické infrastruktury***

**Zdůvodnění opatření/Výchozí stav:** Infrastruktura je v území na dobré úrovni. Díky dotačním titulům byla v uplynulých dvou letech dobudována minimálně dešťová kanalizace ve všech obcích MAS Hustopečsko. Čistírnu odpadních vod má vyřešeno cca polovina obcí z 29. Nyní spíše přichází v úvahu rekonstrukce doprovodné infrastruktury jako např. modernizace rozhlasů, veřejného osvětlení nebo položení optických kabelů a dobudování dopravní infrastruktury, viz. opatření 4.1.2: Rekonstrukce silničních komunikací a návazné infrastruktury.

**Cílem opatření** je výstavba, dostavba nebo rekonstrukce technické infrastruktury.

##### **Podporované aktivity:**

- výstavba, dostavba, rekonstrukce dešťové kanalizace;
- výstavba, dostavba, rekonstrukce splaškové kanalizace;
- výstavba, dostavba, rekonstrukce vodovodů;
- modernizace obecních rozhlasů;
- budování, rekonstrukce veřejného osvětlení;
- položení optických kabelů.

**Předpokládanými realizátory** budou obce nebo DSO.

##### ***Opatření 4.1.2: Rekonstrukce silničních komunikací a návazné infrastruktury***

**Zdůvodnění opatření/Výchozí stav:** Klíčovými problémy dopravní infrastruktury na území MAS jsou kvalita a finanční náročnost údržby rozsáhlé dopravní sítě, zejména místních komunikací. Místní komunikace jsou zatěžovány jak rostoucí intenzitou osobní dopravy, tak pohybem zemědělských strojů a jiné těžké techniky. Nárůst počtu obyvatel a osobních automobilů klade stále vyšší nároky na rozsah a kvalitu parkovacích ploch a na napojení



## Strategie komunitně vedeného místního rozvoje MAS Hustopečsko pro období 2014–2020

místních komunikací na silnici vyššího dopravního řádu a dopravní uzly hromadné dopravy. Toto opatření navazuje úzce na opatření 4.1.1 Zlepšení technické infrastruktury.

**Cílem opatření** je optimalizace dopravní infrastruktury.

### **Podporované aktivity:**

- rekonstrukce a budování silnic;
- rekonstrukce místních komunikací a chodníků;
- rozšíření parkovacích ploch.

**Předpokládanými realizátory** jsou obce nebo kraj.

### **Opatření 4.1.3: Zlepšení vzhledu veřejných prostranství**

**Zdůvodnění opatření/Výchozí stav:** Veřejná prostranství jsou vizitkou obce a místem setkávání jejich obyvatel a návštěvníků obce. Postupně získávají lepší vzhled, jsou místem pořádání kulturních nebo sportovních akcí. Opatření se zaměřuje na podporu obnovy veřejných prostranství komunitní formou – od návržení úpravy až po vlastní úpravu formou např. dobrovolnické práce. Důležitým prvkem úprav prostranství bude dostatek zelených ploch a doplňkových prvků.

**Cílem opatření** je zlepšení stavu veřejných prostranství a zlepšení vzhledu obcí.

### **Podporované aktivity:**

- rekonstrukce stávajících a budování nových veřejných prostranství;
- podpora dobrovolnické činnosti při obnově veřejných prostranství;
- spolupráce s odborníky;
- zapojování odborných partnerů do projektů při obnově veřejných prostranství;
- pořizování prostředků pro údržbu veřejných prostranství.

**Předpokládanými realizátory** budou obce, organizace zřizované nebo zakládáné obcemi, nestátní neziskové organizace, DSO, organizace zakládáné svazky obcí, církve, církevní organizace.

## **Specifický cíl 4.2 Zlepšení bezpečnosti v obcích**

Cíle bude dosaženo dobudováním bezpečnostních prvků na silnicích – semaforů, přechodů, dobudováním bezbariérových chodníků, zastávek. Vzhledem k tomu, že státní policie nemá dostatečnou kapacitu a nezvládá zabezpečit celé území, jsou obce nuceny hledat jiné způsoby, jak zajistit bezpečnost občanů ve svých obcích.

### **Opatření CLLD 4.2.1: Zlepšení dopravní bezpečnosti obyvatel obcí**

**Zdůvodnění opatření/Výchozí stav:** Rostoucí intenzita silniční dopravy zvyšuje riziko dopravní nehodovosti, zejména v dopravou silně zatížených lokalitách. Podporována budou opatření na minimalizaci rizika střetů mezi motorovými vozidly, cyklisty a pěšími. Opatření navazuje na opatření 4.3.3 Výstavba cyklostezek pro dopravu obyvatel do zaměstnání, škol a službami.

**Cílem opatření** je zvýšení dopravní bezpečnosti v obcích.

## Strategie komunitně vedeného místního rozvoje MAS Hustopečsko pro období 2014–2020

### Podporované aktivity:

- bezpečnostní prvky na nebezpečných místech;
- přechody pro chodce;
- dopravní ostrůvky, ukazatele rychlosti;
- bezbariérové zastávky;
- zvuková signalizace pro nevidomé.

ID	Typ indikátoru	Ukazatel	Měrná jednotka	Výchozí hodnota	Hodnota mid-term	Cílová hodnota
75001	Výstup	Počet realizací vedoucích ke zvýšení bezpečnosti v dopravě	realizace	0	X	2
75120	výsledek	Podíl veřejné osobní dopravy na celkových výkonech v osobní dopravě	%	30	X	35

**Předpokládanými realizátory** budou obce; organizace zřizované nebo zakládáné kraji; organizace zřizované nebo zakládáné obcemi; provozovatelé dráhy nebo drážní dopravy podle zákona č. 266/1994 Sb., o drahách.

Opatření bude realizováno z IROP 1.2.

#### **Opatření 4.2.2: Podpora bezpečnosti obyvatel**

**Zdůvodnění opatření/Výchozí stav:** Pro obyvatele v území se stává důležité téma bezpečnosti a pocitu bezpečí. V rámci tohoto opatření se jedná zejména o bezpečnost z pohledu kriminality a doprovodných jevů. Opatření by se mělo zaměřit na jedné straně na posílení preventivních aktivit včetně osvěty a na druhé straně na zefektivnění informování veřejnosti a spolupráci jednotlivých subjektů a obcí, např. formou sdílení obecné policie. Otázkou bezpečnosti dopravní se zabývá opatření 4.2.1. Zlepšení dopravní bezpečnosti obcí.

**Cílem opatření** je zvýšení bezpečnosti v obcích posilováním prevence, zlepšením informovanosti obyvatel a lepší koordinací aktivit.

### Podporované aktivity:

- prevence a ochrana před dopravními nehodami, úrazy i kriminalitou;
- posilování varovných a výstražných systémů a Integrovaného záchranného systému;
- kamerové systémy;
- zřízení nebo sdílení obecní policie.

**Předpokládanými realizátory** budou obce, DSO nebo kraj.

### **Specifický cíl 4.3: Zlepšení dopravní dostupnosti v obcích**

Cílem je zlepšit síť a kvalitu veřejné osobní dopravy, tak aby byla pro obyvatele regionu přitažlivá ve srovnání s individuální silniční dopravou.

#### **Opatření CLLD 4.3.1: Zlepšení infrastruktury pro cestování veřejnou dopravou**

## Strategie komunitně vedeného místního rozvoje MAS Hustopečsko pro období 2014–2020

**Zdůvodnění opatření/Výchozí stav:** Klíčovým problémem území MAS Hustopečska je zvýšená hustota osobní dopravy především do zaměstnání. Tento stav klade vysoké nároky na rozvoj dopravní infrastruktury, zhoršuje stav životního prostředí a bezpečnost v obcích. Řešení této situace lze spatřovat v ještě lepší dostupnosti integrovaného dopravního systému Jihomoravského kraje využitím kombinované dopravy (např. kolo/auto/veřejná doprava, B+R, P+R apod.). Opatření úzce navazuje na další opatření 4.3.3: Výstavba cyklostezek pro dopravu do zaměstnání a za službami.

**Cílem opatření** je zlepšit podmínky pro cestování obyvatel za prací, službami, do škol výstavbou přestupních terminálů ve spádových obcích.

### Podporované aktivity:

- Výstavba a modernizace přestupních terminálů, souvisejících záchytných parkovišť a parkovacích domů v přímé návaznosti na veřejnou hromadnou dopravu (VHD) -systém P+R (parkoviště pro osobní vozy s možností přestupu na VHD), K+R (forma kombinované přepravy s návazností individuální automobilové dopravy na VHD), zázemí pro VHD, výstavba návazných systémů B+R (prostor pro bezpečné uschování kola s možností přestupu na VHD).
- *Zeleň v okolí budov přestupních terminálů a zeleň na budovách, u cyklostezek a cyklotras (doplňková aktivita).*

ID	Ukazatel výstupu	Měrná jednotka	Výchozí hodnota	Cílová hodnota
75201	Počet nových nebo rekonstruovaných přestupních terminálů ve veřejné dopravě	terminály	0	1
ID	Ukazatel výsledku	Měrná jednotka	Výchozí hodnota	Cílová hodnota
75120	Podíl veřejné osobní dopravy na celkových výkonech v osobní dopravě	%	30	35
74001	Počet vytvořených parkovacích míst	Parkovací místa	0	5
76401	Počet parkovacích míst pro jízdní kola	Parkovací místa	0	5

**Předpokládanými realizátory** budou obce; dobrovolné svazky obcí; organizace zřizované nebo zakládané kraji; organizace zřizované nebo zakládané obcemi; organizace zřizované nebo zakládané dobrovolnými svazky obcí; provozovatelé dráhy nebo drážní dopravy podle zákona č.266/1994 Sb., o drahách.

Opatření bude financováno z IROP 1.2.

### **Opatření 4.3.2: Zkvalitnění cestování veřejnou dopravou**

**Zdůvodnění opatření/Výchozí stav:** Opatření je úzce navázáno na opatření 4.3.1: Zlepšení infrastruktury pro cestování veřejnou hromadnou dopravou. Toto opatření rozšiřuje směrem ke zkvalitnění veřejné hromadné dopravy tak, aby došlo k jejímu intenzivnějšímu využívání obyvateli v území MAS. Zkvalitněním hromadné veřejné dopravy dojde ke snížení osobní automobilové dopravy, která má negativní vliv na dopravní zátěž, zhoršení životního prostředí i bezpečnost v obcích.

**Cílem opatření** je zlepšit podmínky pro cestování obyvatel za prací, službami, do škol zkvalitněním veřejné dopravy.

### Podporované aktivity:

- posílení nočních spojů;
- lepší návaznost linek.

**Předpokládanými realizátory** budou obce, DSO nebo kraj.

**Opatření CLLD 4.3.3: Výstavba cyklostezek pro dopravu obyvatel do zaměstnání, škol a za službami**

**Zdůvodnění opatření/Výchozí stav:** Díky zvýšené migraci a osidlování území MAS Hustopečsko dlouhodobě roste intenzita individuální automobilové přepravy. Tento stav klade vysoké nároky na rozvoj dopravní infrastruktury, zhoršuje stav životního prostředí a bezpečnost v obcích.

Řešení této situace lze spatřovat v rozvoji alternativních forem dopravy či pohonu, zejména cyklo dopravy, ve sdílení dopravních prostředků a ve vytváření podmínek pro využívání hromadné a kombinované dopravy (např. kolo/auto/veřejná doprava, B+R, P+R apod.) Opatření úzce navazuje na další specifické cíle 4.1 Zlepšení vzhledu obcí a zkvalitnění její vybavenosti a 4.2 Zlepšení bezpečnosti v obcích. Také navazuje na opatření 4.3.1 Zlepšení infrastruktury pro cestování veřejnou hromadnou dopravu.

**Cílem opatření** je výstavba cyklostezek, které zlepší dostupnost obyvatel do zaměstnání, škol a za službami.

**Podporované aktivity:**

- budování cyklostezek a cyklotras pro dopravu obyvatel do zaměstnání, za službami a do škol;
- výsadba zeleně kolem cyklostezek;
- doprovodná infrastruktura – dopravní značení, stojany na kola, odpočívadla, sociální zázemí.

ID	Ukazatel výstupu	Měrná jednotka	Výchozí hodnota	Cílová hodnota	Mid term
76100	Délka nově vybudovaných cyklostezek a cyklotras	km	0	4,7	X
76401	Počet parkovacích míst pro jízdní kola	Parkovací místa	0	10	X
ID	Ukazatel výsledku	Měrná jednotka	Výchozí hodnota	Cílová hodnota	Mid term
76310	Podíl cyklistiky na přepravních výkonech	%	7	10	X

**Předpokládanými realizátory** budou obce; dobrovolné svazky obcí; organizace zřizované nebo zakládané kraji; organizace zřizované nebo zakládané obcemi; organizace zřizované nebo zakládané dobrovolnými svazky obcí.

Opatření bude financováno z IROP 1.2.

**Specifický cíl 4.4: Podpora obnovy a zachování kulturních a jiných památek v regionu**

Cíle bude dosaženo opravou místních památek regionálního a místního významu.

**Opatření 4.4.1: Podpora oprav památek a drobných sakrálních staveb**

## Strategie komunitně vedeného místního rozvoje MAS Hustopečsko pro období 2014–2020

**Zdůvodnění opatření/Výchozí stav:** Území MAS Hustopečsko je územím s bohatou historií a silnou vazbou na náboženství, která v krajině zanechala mnoho stop: kostely, kapličky, boží muka, kříže, zvoničky, památníky. Opatření usiluje o zachování tohoto kulturního dědictví dalším generacím a naplňuje specifický cíl 1.3: Podpora cestovního ruchu.

**Cílem opatření** bude podpora dalších kulturních památek a sakrálních staveb na území MAS Hustopečsko, které nejsou zapsané v Ústředním seznamu národních kulturních památek ČR.

Předpokládá se financování z krajských či národních dotací a z prostředků obcí, popř. nadací. MAS bude fungovat v roli poradce.

**Předpokládanými realizátory** budou obce, organizace zřizované nebo zakládané obcemi, nestátní neziskové organizace, DSO, organizace zakládané svazky obcí, církve, církevní organizace.

### 3.2.6 Prioritní oblast 5: Zlepšení životního prostředí a krajiny

V této oblasti byly stanoveny tři specifické cíle, které mají zvýšit ekologickou stabilitu krajiny a zlepšit životní podmínky obyvatel v území při zachování jejich životních potřeb. Důraz bude kladen na jednoduchá, efektivní a moderní řešení v souladu s potřebami a možnostmi území a na naplňování principů dlouhodobé udržitelnosti ve prospěch člověka i přírody. Předpokládá se, že výraznou úlohu v těchto opatřeních budou sehrávat obce, jejich svazky a organizace působící v oblasti ochrany přírody a krajiny.

#### Specifický cíl 5.1: Podpora zlepšení ekologické charakteristiky krajiny a posílení péče o krajinu

Cíle bude dosaženo podporou výsadby zeleně v krajině, budováním vodních ploch, realizací opatření na zadržení vody v krajině.

##### ***Opatření CLLD 5.1.1: Výsadba/obnova zeleně v krajině, podpora zachování krajinného rázu- Viz Programové rámce***

Jedná se o investice zlepšující ekologickou stabilitu krajiny. Podpora je zaměřena na investice, které se týkají infrastruktury související s rozvojem, modernizací nebo přizpůsobením se zemědělství a lesnictví, včetně přístupu k zemědělské a lesní půdě a pozemkových úprav.

##### ***Opatření 5.1.2: Zlepšování vodního režimu v krajině***

**Zdůvodnění opatření/Výchozí stav:** Kvalita životního prostředí v území MAS je negativně ovlivněna intenzivní zemědělskou činností. Velké plochy osázené nevhodnými plodinami jsou intenzivně hnojeny, chybí remízky, vodní a zatravněné plochy. Zemědělská činnost má negativní vliv na kvalitu vody. Nedostatek vodních a zelených ploch způsobuje nedostatek srážek na území. OPR Hustopeče je uvedena v seznamu obcí, jejichž správní území je dotčené zvýšenými riziky z mimořádných událostí, způsobených změnou klimatu a haváriemi nebezpečných látek vymezené pro SC 1.3 (IROP) – oblast sucha.

## Strategie komunitně vedeného místního rozvoje MAS Hustopečsko pro období 2014–2020

**Cílem opatření** je zajištění udržení vody v krajině budováním rybníků, poldrů, údržbou vodních toků, realizací protipovodňových a protierozních opatření.

### **Podporované aktivity:**

- obnova původních vodních nádrží;
- budování protipovodňových opatření;
- budování protierozních opatření;
- obnova a údržba vodních toků;
- zlepšení informovanosti občanů o šetření s vodou.

**Předpokládanými realizátory** budou obce, DSO, NNO, soukromí vlastníci.

## **Specifický cíl 5.2: Podpora odstranění staré ekologické zátěže a snížení negativních dopadů lidské činnosti**

Cíle bude dosaženo podporou likvidace starých černých skládek a jejich revitalizací, vybudováním protihlukových stěn, především u obcí, které leží u dálnice D2.

### ***Opatření 5.2.1: Revitalizace ploch s ekologickými zátěžemi***

**Zdůvodnění opatření/Výchozí stav:** Na území MAS se vyskytují staré černé skládky, které vznikly činností bývalých zemědělských družstev nebo z podnikatelské činnosti bez vědomí obcí. Některé obce v území se potýkají s likvidací a revitalizací těchto starých černých skládek. V území bez ohledu na dostatečně vyvinutý systém třídění odpadů bohužel vznikají skládky stále nové, které mohou být zdrojem ekologické zátěže. Opatření se zaměřuje na revitalizaci stávajících černých skládek a předcházení vzniku nových rozšířením kapacit sběrných dvorů, viz opatření 5.3.3: Optimalizace nakládání s odpady.

**Cílem opatření** je likvidace černých skládek, jejich revitalizace a prevence vzniku nových.

**Předpokládanými realizátory** budou obce, NNO, soukromí vlastníci.

### ***Opatření 5.2.2: Protihluková opatření***

**Zdůvodnění opatření/Výchozí stav:** Díky zvýšené migraci a osidlování příměstské krajiny MAS Hustopečsko dlouhodobě roste intenzita individuální automobilové přepravy. Problémem je také přetíženost místních komunikací kamionovou dopravou, značnou hlukovou zátěž způsobuje dálnice D2 u obcí Starovičky a Velké Němčice. Tento stav klade vysoké nároky na rozvoj dopravní infrastruktury, zhoršuje stav životního prostředí a bezpečnost v obcích.

**Cílem opatření** je snížení hlukové zátěže v obcích.

### **Podporované aktivity:**

- podpora budování protihlukových stěn, především u dálnice D2;
- budování zelených protihlukových a protiprašných bariér na hlavních komunikacích;
- podpora vzniku obecních protihlukových vyhlášek.

**Předpokládanými realizátory** budou obce, Ředitelství silnic a dálnic ČR.

## **Specifický cíl 5.3: Podpora zefektivnění nakládání s energiemi a odpady**

Cíle bude dosaženo lepším využíváním místních zdrojů energie, realizací zateplení veřejných i soukromých budov, zlepšením podmínek pro třídění odpadu, předcházení vzniku odpadů.

### ***Opatření 5.3.1: Realizace energetických úspor***

**Zdůvodnění opatření/Výchozí stav:** Dosavadní opatření zaměřená na dosahování energetických úspor se soustředila na zateplování a zlepšování tepelně-technických a klimatických vlastností budov. V souvislosti s přirozenou obnovou je vhodné podporovat tato opatření i v následujícím období a doplnit je o další aktivity zaměřené na výměnu tepelných zdrojů, nízkoenergetickou výstavbu, využívání energeticky i materiálově úspornějších technologií a postupů. Vhodné zdroje inspirace lze hledat v praxi průmyslové výroby i služeb, v soukromém podnikatelském i veřejném sektoru. Může se jednat např. o udržitelnou spotřebu a výrobu, čistší produkci, „zelené“ nakupování apod. Nepřehlédnutelným efektem těchto opatření je zvýšení kvality stavu jednotlivých složek životního prostředí.

**Cílem opatření** je snížení energetické a materiálové náročnosti produkce a spotřeby.

#### **Podporované aktivity:**

- investiční projekty zaměřené na zlepšování tepelně-technických a klimatických vlastností budov (včetně rekuperace);
- nízkoenergetická výstavba a modernizace technologií vedoucích ke snížení spotřeby energie a zdrojů (elektrické energie, paliv, vody, dalších materiálových zdrojů), např. výměna tepelných zdrojů včetně kotlů v domácnostech, výměna spotřebičů.

**Předpokládanými realizátory** budou vlastníci a nájemníci budov, provozovatelé zařízení.

### ***Opatření 5.3.2: Podpora udržitelné energetiky v oblasti podnikání***

**Zdůvodnění opatření/Výchozí stav:** Využití obnovitelných zdrojů představuje jednu z mála ekonomicky životaschopných a environmentálně únosných alternativ rozvoje plošných infrastrukturních sítí. Podporovány budou všechny obnovitelné zdroje energie a jejich produkce, zpracování a energetické využití v dimenzích úměrných venkovskému charakteru území MAS. Například využití štěpky nebo biologicky rozložitelného odpadu, který patřil v tradičním venkovském hospodářství k ceněným zdrojům v zemědělství i v domácnostech.

**Cílem opatření** je rozšíření využívání obnovitelných zdrojů energie.

#### **Podporované aktivity:**

- investiční inovativní projekty v energetice ve využívání místních zdrojů energie, např. využívání štěpky, biomasy a místním podmínkám úměrné využívání malých zdrojů sluneční energie, větrné, vodní a geotermální energie a energie prostředí. Důraz bude kladen na pilotní charakter podporovaných opatření.

**Předpokládanými realizátory** budou obce a podnikatelé.

### **Opatření 5.3.3: Optimalizace nakládání s odpady**

**Zdůvodnění opatření/Výchozí stav:** Ve většině obcí území MAS je dostatečně vyvinutý systém nakládání s odpady v základním rozsahu sběru smíšeného komunálního odpadu a oddělených složek (sklo, plast, papír). Velkoobjemový, nebezpečný a další odpad lze shromažďovat na sběrných dvorech či sběrných místech. Jejich dostupnost a vybavení však neodpovídají stále rostoucí poptávce. Další výzvou je rozšíření spektra sběru oddělených složek odpadů, které nemusí nutně končit ve smíšeném komunálním odpadu nebo na černých skládkách (stavební odpady, elektroodpad apod.). Toto opatření se bude zaměřovat také na dotřídňování a zpracování odpadu a na další opatření zaměřená na zefektivnění odpadového hospodářství. Opatření přispěje k eliminaci vzniku černých skládek, viz. opatření 5.2.1: Revitalizace ploch s ekologickými zátěžemi.

**Cílem opatření** je snížení objemu smíšeného komunálního odpadu.

#### **Podporované aktivity:**

- budování nových a modernizace stávajících sběrných dvorů, doplnění systému odděleného sběru;
- propagace třídění v domácnostech, optimalizace systému odpadového hospodářství směrem k obyvatelům.

**Předpokládanými realizátory** budou obce.

## **3.2.7 Prioritní oblast 6: Rozvoj území**

V této prioritní oblasti byl stanoven cíl zefektivnit proces řízení rozvoje území. Opatření směřují do oblasti rozvoje strategického plánování obcí a uplatňování principů zapojování veřejnosti a partnerů do rozhodování o rozvojových aktivitách obce a do jejich realizace. Předpokládá se, že výraznou úlohu v těchto opatřeních budou sehrávat obce, jejich svazky a místní akční skupina, včetně svých členů. V rámci této prioritní oblasti byly identifikovány dva specifické cíle zaměřené na samosprávu a řízení rozvoje území a prohlubování partnerství v území.

### **Specifický cíl 6.1: Posílit společné aktivity subjektů v regionu i spolupráci se subjekty z jiných regionů**

Cíle bude dosaženo společnými aktivitami, které půjdou do území i vně prostřednictvím projektů spolupráce s jinými MAS v kraji i v zahraničí.

#### **Opatření 6.1.1: Vytváření prostředí pro spolupráci v rámci území MAS**

**Zdůvodnění opatření/Výchozí stav:** Aktivizace území je jednou z klíčových úloh místních akčních skupin. Podpora společných aktivit obcí a organizací pomůže naplnit i některá opatření této strategie v oblasti společenských, kulturních a sportovních aktivit. Úspěch společných projektů je výrazně závislý na odborné a organizační kapacitě jeho realizátora a nezřídka i nadějně projekty končí neúspěchem z důvodů nezkušenosti a náročnosti



## **Strategie komunitně vedeného místního rozvoje MAS Hustopečsko pro období 2014–2020**

administrace dotačních programů. MAS Hustopečsko bude místním organizacím poskytovat poradenství v oblasti projektového řízení a programů a posilovat tak realizační kapacitu místních aktérů. Opatření navazuje na opatření 6.1.2: Koordinace a příprava společných projektů více subjektů v regionu.

**Cílem opatření** je zvýšení absorpční kapacity místních aktérů a jejich schopnosti realizovat vlastní projekty.

### **Podporované aktivity:**

- sdílení informací o konaných akcích a dotačních možnostech;
- zapůjčování mobiliáře;
- podpora dobrovolnické práce;
- společné aktivity organizací v území - vzdělávání, exkurze, školení, jarmarky.

**Předpokládanými realizátory** budou MAS, obce, NNO.

### ***Opatření 6.1.2: Koordinace a příprava společných projektů více subjektů v regionu***

**Zdůvodnění opatření/Výchozí stav:** MAS Hustopečsko bude tímto opatřením pokračovat v realizaci společných projektů s jednotlivými subjekty v území. Zapojování veřejnosti a partnerů do společných aktivit přináší řadu pozitiv spojených s nalézáním efektivních řešení stávajících problémů a zdrojů pro jejich realizaci. Opatření cílí především na neinvestiční projekty v oblasti vzdělávání a osvěty. Přidanou hodnotou opatření je podpora obnovení venkovské pospolitosti, lokální identity obyvatel a vědomí jejich spoluodpovědnosti za svoje životní prostředí. Opatření navazuje na opatření 6.1.1: Vytváření prostředí pro spolupráci v rámci území MAS a specifický cíl 3.1 Rozvoj komunitní společnosti.

**Cílem opatření** je posílení pospolitosti a lokální identity obyvatel.

### **Podporované aktivity:**

- společné projekty MAS a dalších organizací v regionu, např. vzdělávací a osvětové projekty v oblasti životního prostředí;
- podpora dobrovolnické práce.

**Předpokládanými realizátory** budou MAS, obce, NNO.

### ***Opatření CLLD 6.1.3: Projekty spolupráce s jinými MAS - Viz Programové rámce***

Podmínkou je, že zde musí projekty vykazovat spolupráci např. v gastronomii a lokálních produktech, festivalech, workshopů, exkurzí či předávání zkušeností. Dále může jít o měkké akce na téma – zemědělství, potravinářství, kulturní dějství a tradice (příklady dobré praxe). Možná je i podpora cestovního ruchu regionu.

Pozn. Projekty musí vykazovat hodnotu přidanou spoluprací, tzn., že výstupy projektu by bez této spolupráce v takové podobě nevznikly. MAS může spolupracovat i s jinými partnerstvími, avšak způsobilé pro podporu budou pouze výdaje realizované MAS, jejíž SCLLD byla schválena z PRV.

## Strategie komunitně vedeného místního rozvoje MAS Hustopečsko pro období 2014–2020

### 3.3 VAZBY NA HORIZONTÁLNÍ TÉMATA

Opatření SCLLD mají na horizontální témata vliv neutrální, často pozitivní. Určitá opatření jsou na některé z horizontálních témat přímo zaměřené.

Pozitivní vliv na horizontální téma „udržitelný rozvoj“ mají zejména opatření prioritních oblastí Životní prostředí a krajina. Infrastruktura a doprava, téma „rovné příležitosti“ ovlivňují pozitivně především opatření prioritních oblastí Podnikání a zaměstnanost a Kvalitní veřejné služby.

Všechna opatření směřují k odstranění územních rozdílů v rámci území MAS Hustopečsko a nebyly identifikovány žádné aktivity, které by měly negativní dopad na některé horizontální téma.

#### Vliv opatření SCLLD MAS Hustopečsko na horizontální témata

Specifický cíl	Opatření SCLLD	Horizontální téma		
		Rovnost mužů a žen	Podpora rovných příležitostí a nediskriminace	Udržitelný rozvoj
SC 1.1	O 1.1.1	Pozitivní – zvýší se počet pracovních míst, která budou obsazena ženami	Pozitivní – zvýší se počet pracovních míst, která budou obsazena podle principu rovných příležitostí	neutrální
	O 1.1.2	Pozitivní – zvýší se počet pracovních míst, která budou obsazena ženami	Pozitivní – zvýší se počet pracovních míst, která budou obsazena podle principu rovných příležitostí	neutrální
	O 1.1.3	neutrální	neutrální	neutrální
	O 1.1.4	Pozitivní – vzdělání zvýší zaměstnanost žen	Pozitivní – vzdělání bude určeno pro všechny podnikatele podle principu rovných příležitostí	neutrální
	O 1.1.5	neutrální	Pozitivní – zvýší se počet pracovních míst, která budou obsazena podle principu rovných příležitostí	neutrální
SC 1.2	O 1.2.1	Pozitivní – zvýší se počet pracovních míst, která budou obsazena ženami	Pozitivní – zvýší se počet pracovních míst, která budou obsazena podle principu rovných příležitostí	neutrální
	O 1.2.2	Pozitivní – zvýší se počet pracovních míst, která budou obsazena ženami	Pozitivní – zvýší se počet pracovních míst, která budou obsazena podle principu rovných příležitostí	neutrální
SC 1.3	O 1.3.1	Pozitivní – zvýší se počet pracovních míst, která budou obsazena ženami	Pozitivní – zvýší se počet pracovních míst, která budou obsazena podle principu rovných	neutrální

**Strategie komunitně vedeného místního rozvoje MAS Hustopečsko pro období 2014–2020**

Specifický cíl	Opatření SCLLD	Horizontální téma		
		Rovnost mužů a žen	Podpora rovných příležitostí a nediskriminace	Udržitelný rozvoj
			příležitostí	
	O 1.3.2	Pozitivní – zvýší se počet pracovních míst, která budou obsazena ženami	Pozitivní – zvýší se počet pracovních míst, která budou obsazena podle principu rovných příležitostí	neutrální
SC 1.4	O 1.4.1	Pozitivní – zvýší se počet pracovních míst, která budou obsazena ženami	Pozitivní – zvýší se počet pracovních míst, která budou obsazena podle principu rovných příležitostí	neutrální
	O 1.4.2	Pozitivní – zvýší se počet pracovních míst, která budou obsazena ženami	Pozitivní – zvýší se počet pracovních míst, která budou obsazena podle principu rovných příležitostí	Pozitivní – eliminace možné ekologické zátěže
SC 2.1	O 2.1.1	Pozitivní – zvýší uplatnitelnost žen na trhu práce	Pozitivní – zvýší uplatnitelnost rodičů na trhu práce	neutrální
	O 2.1.2	neutrální	Pozitivní – zvýší zapojení zdravotně handicapovaných dětí do běžné školy	neutrální
	O 2.1.3	neutrální	Pozitivní – zlepší postavení absolventů celoživotního vzdělávání na trhu práce	neutrální
	O 2.1.4	neutrální	neutrální	neutrální
SC 2.2	O 2.2.1	Pozitivní – zlepší postavení žen na trhu práce díky odlehčovacím službám	Pozitivní – zvýší přístup všech skupin obyvatelstva k sociálním službám	neutrální
	O 2.2.2	neutrální	Pozitivní – umožní kvalitní bydlení i sociálně slabším obyvatelům	neutrální
	O 2.2.3	Pozitivní – zlepší postavení žen na trhu práce díky odlehčovacím službám	Pozitivní – zvýší dostupnost sociálních služeb pro všechny skupiny obyvatel	neutrální
SC 2.3	O 2.3.1	neutrální	Pozitivní – zvýší dostupnost služeb pro všechny skupiny obyvatel	neutrální
SC 3.1	O 3.1.1	neutrální	Pozitivní – zlepší se dostupnost a využívání služby pro všechny skupiny obyvatelstva	neutrální
	O 3.1.2	pozitivní	Pozitivní – zvýší uplatnitelnost rodičů na trhu práce	neutrální
SC 3.2	O 3.2.1	neutrální	Pozitivní – zlepší se dostupnost a využívání služby pro všechny	neutrální

**Strategie komunitně vedeného místního rozvoje MAS Hustopečsko pro období 2014–2020**

Specifický cíl	Opatření SCLLD	Horizontální téma		
		Rovnost mužů a žen	Podpora rovných příležitostí a nediskriminace	Udržitelný rozvoj
			skupiny obyvatelstva např. bezbariérovými stavbami nebo opravami sportovišť	
	O 3.2.2	neutrální	neutrální	Pozitivní – výsadba zeleně zlepšit životní prostředí v obcích
SC 3.3	O 3.3.1	neutrální	Pozitivní – lepší se dostupnost a využívání služby pro všechny skupiny obyvatelstva, např. bezbariérovými stavbami nebo opravami kul. domů	neutrální
	O 3.3.2	neutrální	neutrální	neutrální
SC 4.1	O 4.1.1	neutrální	neutrální	Pozitivní – vybudováním kanalizace dojde ke zlepšení stavu vodních toků v obcích
	O 4.1.2	neutrální	neutrální	Pozitivní – dojde ke snížení hlukové zátěže v obcích
	O 4.1.3	neutrální	neutrální	pozitivní
SC 4.2	O 4.2.1	neutrální	neutrální	neutrální
	O 4.2.2	neutrální	neutrální	Pozitivní – eliminace možné ekologické zátěže
SC 4.3	O 4.3.1	neutrální	Pozitivní – bezbariérovou úpravou terminálů	Pozitivní – dojde ke snížení hlukové a emisní zátěže omezením osobní přepravy
	O 4.3.2	neutrální	neutrální	Pozitivní – dojde ke snížení hlukové a emisní zátěže omezením osobní přepravy
	O 4.3.3	neutrální	neutrální	Pozitivní – dojde ke snížení hlukové a emisní zátěže omezením osobní přepravy
SC 4.4	O 4.4.1	neutrální	neutrální	neutrální
SC 5.1	O 5.1.1	neutrální	neutrální	Pozitivní – výsadba zeleně zlepšit životní prostředí v obcích
	O 5.1.2	neutrální	neutrální	Pozitivní – zlepšení životního prostředí v obcích
SC 5.2	O 5.2.1	neutrální	neutrální	Pozitivní – eliminace možné ekologické zátěže
	O 5.2.2	neutrální	neutrální	Pozitivní – dojde ke snížení hlukové zátěže v

**Strategie komunitně vedeného místního rozvoje MAS Hustopečsko pro období 2014–2020**

Specifický cíl	Opatření SCLLD	Horizontální téma		
		Rovnost mužů a žen	Podpora rovných příležitostí a nediskriminace	Udržitelný rozvoj
				obcích
SC 5.3	O 5.3.1	neutrální	neutrální	Pozitivní – bude snížena energetická náročnost budov
	O 5.3.2	neutrální	neutrální	Pozitivní – bude snížena energetická náročnost
	O 5.3.3	neutrální	neutrální	Pozitivní – eliminace možné ekologické zátěže
SC 6.1	O 6.1.1	neutrální	Pozitivní – zvýší dostupnost služeb pro všechny skupiny obyvatel	neutrální
	O 6.1.2	neutrální	Pozitivní – zvýší dostupnost služeb pro všechny skupiny obyvatel	neutrální
	O 6.1.3	neutrální	Pozitivní – zvýší dostupnost služeb pro všechny skupiny obyvatel	neutrální

### 3.4 POPIS INTEGROVANÝCH A INOVATIVNÍCH RYSŮ STRATEGIE

Vazby na jednotlivé strategické části jsou popsány v jednotlivých opatřeních viz výše.

#### 3.4.1 Integrované rysy strategie

Integrovaný přístup je jedním ze základních předpokladů strategií CLLD. Nelze jednotlivá opatření vnímat izolovaně, bez vzájemných vazeb. Díky nástroji CLLD je možné lépe zaměřit opatření na konkrétní problémy v území a tak dosáhnout lepšího účinku celé strategie.

Integraci a inovaci lze spatřovat k přístupu ke zpracování SCLLD, kdy byl použit komunitní přístup se zapojením veřejnosti a expertní přístup při zpracování analytických podkladů, facilitaci a metodické pomoci při navrhování strategické části. Místní aktéři a veřejnost formulovali problémy, potřeby a priority rozvoje území, ve kterém žijí, pracují a tráví volný čas. Účastníci plánování zastupující veřejnost i organizace veřejného, soukromého podnikatelského i neziskového sektoru navíc v průběhu plánování položili solidní základ pro implementační fázi strategie.

Předkládanou strategií se táhne několik témat, která průřezově zasahují jednotlivé oblasti, priority a opatření. Těmito tématy jsou rodina, místní pospolitost a sociální začleňování, životní prostředí, práce a konkurenceschopnost, inovace, místní zdroje.

#### 3.4.1 Inovativní rysy strategie

Inovativní přístup je další nezbytnou součástí strategie založené na principu CLLD. Inovativní rysy jsou uvedeny u jednotlivých opatření, především tam, kde dávají smysl a přinášejí užitek – např. úspory zdrojů (SC 5.3: Zefektivnit nakládání s energiemi a odpady).

Při tvorbě strategie byl kladen důraz na takové inovace, které umožní dlouhodobý udržitelný rozvoj území s využitím jeho vnitřních zdrojů a potenciálů. Inovace jsou uplatnitelné při naplňování všech strategických cílů ve všech strategických oblastech a většina opatření s inovacemi počítá a preferuje je.

Následující přehled přináší možné inovace v jednotlivých prioritních oblastech.

#### **Prioritní oblast: Podnikání a zaměstnanost**

- Lokální modely podpory uchazečů a zájemců o zaměstnání ve venkovském prostředí (doplnění činnosti pracovních úřadů, spolupráce místních aktérů, burzy práce)
- Nové efektivní modely koordinace veřejně prospěšných prací a dalších aktivit podporujících získávání pracovních návyků a zkušeností
- Zavádění systematických opatření na místní úrovni ke sladění rodinného a profesního života
- Zavádění sociálního podnikání na venkově
- Nové modely poradenství a služeb pro podnikatele
- Zavádění nových modelů a zkracování dodavatelsko-odběratelských vztahů
- Výroba a zavádění místních výrobků a služeb na místní trh
- Zavádění nových služeb cestovního ruchu, které v území dosud nejsou nabízeny
- Diverzifikace nezemědělské činnosti zemědělských podniků
- Zavádění nových výrobních programů v zemědělství

## Strategie komunitně vedeného místního rozvoje MAS Hustopečsko pro období 2014–2020

### Prioritní oblast: Kvalitní veřejné služby

- Zavedení spolupráce místních aktérů v oblasti sociálních služeb, péče a pomoci pro potřebné
- Komunitní formy sociálních (a obdobných) služeb
- Sdílení zdrojů v sociálních službách, školství, volnočasové a spolkové činnosti apod.
- Rozvoj alternativních vzdělávacích předškolních zařízení

### Prioritní oblast: Aktivní život v obcích

- Výměna informací a spolupráce mezi organizacemi v sociálních službách, školství, volnočasové a spolkové činnosti apod.
- Nové způsoby péče a obnovy veřejných prostranství, kulturního dědictví se zapojením veřejnosti

### Prioritní oblast: Zlepšení podmínek pro život

- Zavádění systémového přístupu k rozvoji klíčových a údržbě ostatních místních komunikací
- Zvýšení bezpečnosti na silnicích
- Posílení veřejné dopravy výstavbou terminálů

### Prioritní oblast: Životní prostředí a krajina

- Nové způsoby využívání obnovitelných zdrojů energií a šetrného nakládání se zdroji
- Nové způsoby využívání a nakládání s biologicky rozložitelnými odpady
- Zavádění nových environmentálních technologií a postupů v podnikatelském prostředí
- Zlepšení propagace veřejné hromadné dopravy
- Systémová příprava, regenerace a revitalizace brownfieldů a černých skládek

### Prioritní oblast: Správa území

- Prohloubení meziobecní spolupráce
- Zpracování a využívání koncepčních dokumentů obcí využitím webové aplikace MMR
- Rozvoj zapojování veřejnosti a partnerství (komunitní plánování, partnerství, dobrovolnictví, dobročinnost)
- Realizace projektů spolupráce při realizaci strategie
- Prezentace dobré praxe a inovací v souvislosti s podporou realizace strategie
- Spolupráce s dalšími DSO a organizacemi, podílejícími se na rozvoji regionu

### 3.5 VAZBY NA JINÉ STRATEGICKÉ DOKUMENTY

Pro vhodné nastavení strategické části SCLLD MAS Hustopečsko je důležité, aby byla provázána s dalšími strategickými dokumenty týkajícími se území MAS (na úrovni národní, krajské i lokální). V této kapitole jsou tedy hodnoceny klíčové národní a krajské dokumenty a dokument svazku obcí a jednotlivých obcí.

V níže uvedené tabulce jsou sledovány vazby následujících základních rozvojových dokumentů na národní a krajské úrovni:

- Strategie regionálního rozvoje ČR 2014–2020
- Strategie rozvoje Jihomoravského kraje 2020

## Strategie komunitně vedeného místního rozvoje MAS Hustopečsko pro období 2014–2020

- Program rozvoje Jihomoravského kraje 2014–2017

Na mikroregionální úrovni existuje pouze jedna aktuální koncepce svazku obcí, a to:

- Strategie rozvoje mikroregionu Hustopečsko pro období 2014–2020

Dále v rámci projektu Meziobecní spolupráce vznikly na Mikroregionu Hustopečsko sektorové koncepce zaměřené na vzdělávání, sociální péči, odpadové hospodářství a cestovní ruch. Mikroregion Hustopečsko pokrývá stejné území jako MAS Hustopečsko, což posiluje význam těchto dokumentů ve vztahu k SCLLD MAS Hustopečsko.

### Vazby opatření strategických dokumentů na specifické cíle SCLLD MAS Hustopečsko

	SRR	SRJMK	PRJMK
<b>Priorita 1: Podnikání</b>			
SC 1.1: Zvýšit konkurenceschopnost a využívání inovací a nových technologií u podnikatelských subjektů v regionu a vytvořit nová pracovní místa	4.3, 5.1, 5.2	1.1, 4.3	1.c, 1.d, 2.c
SC 1.2: Zlepšení postavení osob ohrožených sociálním vyloučením na trhu práce	3.X, 4.3, 5.1, 5.2	2.2, 2.4	1.d, 2.c, 3.a, 3.c
SC 1.3: Podpora cestovního ruchu	4.3	4.3	2.a
SC 1.4: Zvýšit využití stávajících ploch pro podnikání a vymezení nových ploch pro podnikání	4.3	1.2	1.d, 2.c
<b>Priorita 2: Kvalitní veřejné služby</b>			
SC 2.1: Posílit dostupnost a kvalitu ZŠ a MŠ a zájmového celoživotního vzdělávání	3.1, 4.1	2.3	3.c
SC 2.2: Zajistit dostatečné kapacity sociálních služeb i kapacity zařízení sociálních služeb a vytvořit síť sociálního a startovacího bydlení	3.1, 3.3, 4.1	2.1	3.a
SC 2.3: Zvýšit vybavenost obcí službami		4.1	
<b>Priorita 3: Aktivní život v obcích</b>			
SC 3.1: Rozvoj komunitní společnosti	3.2		3.h
SC 3.2: Posílení aktivního trávení volného času	3.2	2.6	3.h
SC 3.3: Podpora udržení kulturních a duchovních hodnot a tradic s cílem posílit regionální identitu	3.2		
<b>Priorita 4: Zlepšení podmínek pro život v obcích</b>			
SC 4.1: Zlepšení vzhledu obcí a zkvalitnění její vybavenosti	2.1	3.1, 4.4	3.i, 4.b
SC 4.2: Zlepšení bezpečnosti v obcích	7.3	2.2	3.e
SC 4.3: Zlepšení dostupnosti v obcích	1.3	3.1, 4.1	4.d, 4.e
SC 4.4: Podpora obnovy a zachování kulturních a jiných památek v regionu	3.2		3.h
<b>Priorita 5: Zlepšit životní prostředí a krajinu</b>			
SC 5.1: Podpora zlepšení ekologické charakteristiky krajiny a posílení péče o krajinu	7.1	4.5	3.f
SC 5.2: Podpora odstranění staré ekologické zátěže a snížení negativních dopadů lidské činnosti	6.1		3.f
SC 5.3: Podpora zefektivnění nakládání s energiemi a odpady	6.2, 6.3	3.6	3.f
<b>Priorita 6: Rozvoj území</b>			
SC 6.1: Posílit společné aktivity subjektů v regionu i	9.2	4.2	2.e



## Strategie komunitně vedeného místního rozvoje MAS Hustopečsko pro období 2014–2020

	SRR	SRJMK	PRJMK
spolupráci se subjekty z jiných regionů			

Pozn.: SRR – Strategie regionálního rozvoje ČR 2014–2020; SRJMK – Strategie rozvoje Jihomoravského kraje 2020; PRJMK – Program rozvoje Jihomoravského kraje 2014-2017.

Do území MAS nezasahuje žádné území se soustředěnou podporou státu vymezované ve Strategii regionálního rozvoje ČR 2014–2020. Území MAS je řazeno z menší části mezi rozvojová území, z větší části mezi území stabilizovaná. Některé okrajové obce vykazují charakteristiky periferních obcí.

Při srovnání zaměření opatření Strategie regionálního rozvoje ČR 2014–2020 a specifických cílů SCLLD MAS Hustopečsko je zřejmý vysoký soulad a silné vazby při řešení problémů jednotlivých typů území zasahujících do MAS.

Na krajské úrovni není území ORP Hustopeče řazeno mezi znevýhodněná území.

### 3.6 AKČNÍ PLÁN - POPIS PROGRAMOVÝCH RÁMCŮ

Programové rámce obsahují definice konkrétních opatření CLLD (resp. fiše v PRV) pro naplnění stanovených cílů. Struktura je odvozena od závazných dokumentů MMR a řídicích orgánů.

#### 3.6.1 Programový rámec IROP

Programový rámec IROP vychází z předpokládané alokace 49 494 000,- Kč a je tvořen 8 opatřeními. Výběr indikátorů a výchozí a cílové hodnoty byly stanoveny odborným odhadem vycházejícím z parametrů plánovaných aktivit, srovnáním se stanovenými cílovými hodnotami v příslušných specifických cílech IROP.

<b>Specifický cíl CLLD</b>	<b>4.3 Zlepšení dopravní dostupnosti v obcích</b>
<b>Název opatření</b>	4.3.1 Zlepšení infrastruktury pro cestování veřejnou dopravou
<b>Vazba na specifický cíl IROP</b>	4.1 Posílení komunitně vedeného místního rozvoje za účelem zvýšení kvality života ve venkovských oblastech a aktivizace místního potenciálu 1.2 Zvýšení podílu udržitelných forem dopravy
<b>Popis opatření</b>	<b>Zdůvodnění opatření/Výchozí stav:</b> Klíčovým problémem území MAS Hustopečsko je zvýšená hustota osobní dopravy především do zaměstnání. Tento stav klade vysoké nároky na rozvoj dopravní infrastruktury, zhoršuje stav životního prostředí a bezpečnost v obcích. Řešení této situace lze spatřovat ještě v lepší dostupnosti integrovaného dopravního systému Jihomoravského kraje využitím kombinované dopravy (např. kolo/auto/veřejná doprava, B+R, P+R apod.). <b>Cílem opatření</b> je výstavba přestupních terminálů ve spádových obcích.
<b>Typy projektů</b>	<ul style="list-style-type: none"> <li>• Výstavba a modernizace přestupních terminálů, souvisejících záchytných parkovišť a parkovacích domů v přímé návaznosti na veřejnou hromadnou dopravu (VHD) - systém P+R (parkoviště pro osobní vozy s možností přestupu na VHD), K+R (forma kombinované přepravy s návazností individuální automobilové dopravy na VHD), zázemí pro VHD, výstavba návazných systémů B+R (prostor pro bezpečné uschování kola s možností přestupu na VHD).</li> </ul> <i>Zeleň v okolí budov přestupních terminálů a zeleň na budovách (doplňková aktivita).</i>
<b>Příjemci podpory</b>	obce; dobrovolné svazky obcí; organizace zřizované nebo zakládané kraji; organizace zřizované nebo zakládané obcemi; organizace zřizované nebo zakládané dobrovolnými svazky obcí; provozovatelé dráhy nebo drážní dopravy podle zákona č. 266/1994 Sb., o drahách; dopravci ve veřejné linkové dopravě podle zákona č. 111/1994 Sb., o silniční dopravě; subjekty zajišťující dopravní obslužnost, uvedené v § 8 odst. 1 zákona č. 194/2010 Sb., o veřejných službách v přepravě cestujících a o změně dalších zákonů, tedy stát, kraje a obce, pokud poskytují veřejné služby v přepravě cestujících samy, a dopravci, kteří jsou provozovateli veřejné linkové dopravy podle zákona č. 111/1994 Sb., o silniční dopravě, na základě smlouvy o veřejných službách v přepravě cestujících.
<b>Min. a max. výše způsobilých výdajů</b>	Minimální a maximální výše způsobilých výdajů bude nastavena ve výzvě MAS.
<b>Principy preferenčních kritérií</b>	<b>Preferenční kritéria budou nastavena ve výzvě MAS.</b>

## Indikátory

## Strategie komunitně vedeného místního rozvoje MAS Hustopečsko pro období 2014–2020

Výsledky	
Indikátor výstupu	
Kód	75201
Název	Počet nových nebo rekonstruovaných přestupních terminálů ve veřejné dopravě
Indikátor výsledku	
Kód	75120
Název	Podíl veřejné osobní dopravy na celkových výkonech v osobní dopravě
Indikátor výstupu	
Kód	74001
Název	Počet vytvořených parkovacích míst
Indikátor výstupu	
Kód	76401
Název	Počet parkovacích míst pro jízdní kola

<b>Specifický cíl CLLD</b>	<b>4.3 Zlepšení dopravní dostupnosti v obcích</b>
<b>Název opatření</b>	4.3.3 Výstavba cyklostezek pro dopravu obyvatel do zaměstnání, škol a za službami
<b>Vazba na specifický cíl IROP</b>	4.1 Posílení komunitně vedeného místního rozvoje za účelem zvýšení kvality života ve venkovských oblastech a aktivizace místního potenciálu 1.2 Zvýšení podílu udržitelných forem dopravy
<b>Popis opatření</b>	<b>Zdůvodnění opatření/Výchozí stav:</b> Díky zvýšené migraci a osidlování příměstské krajiny MAS Hustopečsko dlouhodobě roste intenzita individuální automobilové přepravy. Tento stav klade vysoké nároky na rozvoj dopravní infrastruktury, zhoršuje stav životního prostředí a bezpečnost v obcích. Řešení této situace lze spatřovat v rozvoji alternativních forem dopravy či pohonu, zejména cyklodopravy,

## Strategie komunitně vedeného místního rozvoje MAS Hustopečsko pro období 2014–2020

	ve sdílení dopravních prostředků a ve vytváření podmínek pro využívání hromadné a kombinované dopravy (např. kolo/auto/veřejná doprava, B+R, P+R apod.) Opatření úzce navazuje na další specifické cíle 4.1: Zlepšení vzhledu obcí a zkvalitnění její vybavenosti a 4.2: Zlepšení bezpečnosti v obcích. <b>Cílem opatření</b> je výstavba cyklostezek, které zlepší dostupnost obyvatel do zaměstnání, škol a za službami
<b>Typy projektů</b>	<ul style="list-style-type: none"> <li>• budování cyklostezek a cyklotras pro dopravu obyvatel do zaměstnání, za službami a do škol;</li> <li>• výsadba zeleně kolem cyklostezek;</li> <li>• doprovodná infrastruktura – dopravní značení, stojany na kola, odpočívadla, soc. zázemí;</li> </ul>
<b>Příjemci podpory</b>	obce; dobrovolné svazky obcí; organizace zřizované nebo zakládáné kraji; organizace zřizované nebo zakládáné obcemi; organizace zřizované nebo zakládáné dobrovolnými svazky obcí.
<b>Min. a max. výše způsobilých výdajů</b>	Minimální a maximální výše způsobilých výdajů bude nastavena ve výzvě MAS.
<b>Principy preferenčních kritérií</b>	<b>Preferenční kritéria budou nastavena ve výzvě MAS.</b>

### Indikátory

Výsledky	
Indikátor výstupu	
Kód	76100
Název	Délka nově vybudovaných cyklostezek a cyklotras
Indikátor výstupu	
Kód	76401
Název	Počet parkovacích míst pro jízdní kola
Indikátor výsledku	
Kód	76310
Název	Podíl cyklistiky na přepravních výkonech

## Strategie komunitně vedeného místního rozvoje MAS Hustopečsko pro období 2014–2020

<b>Specifický cíl CLLD</b>	<b>4.2 Zlepšení bezpečnosti v obcích</b>
<b>Název opatření</b>	4.2.1 Zlepšení dopravní bezpečnosti obyvatel obcí
<b>Vazba na specifický cíl IROP</b>	4.1 Posílení komunitně vedeného místního rozvoje za účelem zvýšení kvality života ve venkovských oblastech a aktivizace místního potenciálu 1.2 Zvýšení podílu udržitelných forem dopravy
<b>Popis opatření</b>	<b>Zdůvodnění opatření/Výchozí stav:</b> Rostoucí intenzita silniční dopravy zvyšuje riziko dopravní nehodovosti, zejména v dopravou silně zatížených lokalitách. Podporována budou opatření na minimalizaci rizika střetů mezi motorovými vozidly, cyklisty a pěšími. <b>Cílem opatření</b> je zvýšení dopravní bezpečnosti v obcích.
<b>Typy projektů</b>	<ul style="list-style-type: none"> <li>• bezpečnostní prvky na nebezpečných místech;</li> <li>• přechody pro chodce;</li> <li>• dopravní ostrůvky, ukazatele rychlosti;</li> <li>• bezbariérové zastávky;</li> <li>• zvuková signalizace pro nevidomé.</li> </ul>
<b>Příjemci podpory</b>	obce; dobrovolné svazky obcí; organizace zřizované nebo zakládané kraji; organizace zřizované nebo zakládané obcemi; organizace zřizované nebo zakládané dobrovolnými svazky obcí.
<b>Min. a max. výše způsobilých výdajů</b>	Minimální a maximální výše způsobilých výdajů bude nastavena ve výzvě MAS.
<b>Principy preferenčních kritérií</b>	<b>Preferenční kritéria budou nastavena ve výzvě MAS.</b>

### Indikátory

Výsledky	
Indikátor výstupu	
Kód	75001
Název	Počet realizací vedoucích ke zvýšení bezpečnosti v dopravě
Indikátor výsledku	

## Strategie komunitně vedeného místního rozvoje MAS Hustopečsko pro období 2014–2020

Kód	75120
Název	Podíl veřejné osobní dopravy na celkových výkonech v osobní dopravě

<b>Specifický cíl CLLD</b>	<b>2.2 Zajistit dostatečné kapacity sociálních služeb i kapacity zařízení sociálních služeb (se zohledněním přirozené spádovosti obcí) a vytvořit síť sociálního a startovacího bydlení</b>
<b>Název opatření</b>	2.2.1 a) Rozvoj sociálních služeb
<b>Vazba na specifický cíl IROP</b>	4.1 Posílení komunitně vedeného místního rozvoje za účelem zvýšení kvality života ve venkovských oblastech a aktivizace místního potenciálu 2.1 Zvýšení kvality a dostupnosti služeb vedoucích k sociální inkluzi
<b>Popis opatření</b>	<p><b>Zdůvodnění opatření/Výchozí stav:</b> Nabídka sociálních služeb a komunitních center je na území nedostatečná; na Hustopečsku není žádný dům pro seniery osoby sociálně vyloučené a sociálním vyloučením ohrožené, nedostatečná je kapacita Domovu s pečovatelskou službou v Hustopečích a Kloboukách. Pokračující trend stárnutí obyvatelstva bude klást větší požadavky na posílení sítě sociálních a zdravotních služeb. Ta současná neodpovídá potřebě prodloužení pobytu v rodině či umístování klientů v blízkosti rodiny. Nedostatečné jsou ambulantní služby, stejně tak i dostupnost terénních služeb. Zvyšuje se i zájem o doplňkové služby pro domácnost, např. dovoz obědů, odvoz k lékaři a na úřady, úklid domácnosti.</p> <p><b>Cílem opatření</b> je doplnit, zkvalitnit a zpřístupnit sociální služby potřebným lidem, tak, aby jim bylo umožněno zůstat v jejich přirozeném prostředí a jejich rodiny nebyly omezeny v zapojení do běžného života a pracovního procesu, a dále zajistit dostatečnou nabídku komunitních center za účelem vytvoření prostoru pro setkávání členů komunit ohrožených sociálním vyloučením. Cílem opatření není budovat kulturní centra nebo prostory pro masovou zábavu.</p> <p>Cílů bude dosaženo prostřednictvím podpory:</p> <ul style="list-style-type: none"> <li>• budování infrastruktury pro poskytování sociálních služeb, a to terénní či ambulantní formou,</li> <li>• budování komunitních center, tj. veřejných víceúčelových zařízení, ve kterých se mohou setkávat členové komunity, a ve kterých je poskytována kombinace komunitních a veřejných služeb.</li> </ul> <p>Prostřednictvím tohoto opatření tedy bude podpořen rozvoj infrastruktury komunitních center za</p>

## Strategie komunitně vedeného místního rozvoje MAS Hustopečsko pro období 2014–2020

	<p>účelem sociálního začleňování cílových skupin a zvýšení jejich uplatnitelnosti na trhu práce. V zařízení bude poskytována kombinace komunitních a veřejných služeb, minimálně základní sociální poradenství, sociální služba v ambulantní a terénní formě se zaměřením na řešení nepříznivé sociální situace a sociálního začleňování.</p> <p>Sociální služby budou poskytovány v souladu se zákonem o sociálních službách č. 108/2006 Sb.</p> <p>Aktivita „Deinstitucionalizace sociálních služeb“ není relevantní. ORP nemá zpracovaný transformační plán.</p> <p>U aktivity Infrastruktura pro dostupnost a rozvoj sociální služby je možné podporovat pouze sociální služby vyjmenované v zákoně č. 108/2006 Sb., o sociálních službách.</p>
<b>Typy projektů</b>	<ul style="list-style-type: none"> <li>• výstavba nebo rekonstrukce zařízení pro komunitní sociální služby;</li> <li>• výstavba domů se zvláštním režimem či domovů pro osoby se zdravotním postižením;</li> <li>• podpora pečovatelské služby, posilování terénních a ambulantních služeb, dále denní stacionáře;</li> <li>• jako doplňková aktivita bude možná výsadba zeleně v okolí budov a na budovách;</li> <li>• rozvoj infrastruktury komunitních center: stavby, stavební úpravy, pořízení vybavení a případné související úpravy venkovního prostranství (zeleň, parková úprava) za účelem vytvoření prostoru pro setkávání členů komunit ohrožených sociálním vyloučením</li> </ul>
<b>Příjemci podpory</b>	<p>nestátní neziskové organizace; organizační složky státu; příspěvkové organizace organizačních složek státu; kraje; organizace zřizované nebo zakládáné kraji; obce; organizace zřizované nebo zakládáné obcemi; dobrovolné svazky obcí; organizace zřizované nebo zakládáné dobrovolnými svazky obcí; církve; církevní organizace</p>
<b>Min. a max. výše způsobilých výdajů</b>	<p>Minimální a maximální výše způsobilých výdajů bude nastavena ve výzvě MAS.</p>
<b>Principy preferenčních kritérií</b>	<p><b>Preferenční kritéria budou nastavena ve výzvě MAS.</b></p>

### Indikátory

Výsledky	
Indikátor výstupu	
Kód	55401
Název	Počet podpořených zázemí pro služby a sociální práci

## Strategie komunitně vedeného místního rozvoje MAS Hustopečsko pro období 2014–2020

Indikátor výstupu	
Kód	55402
Název	Počet poskytovaných druhů sociálních služeb
Indikátor výsledku	
Kód	67510
Název	Kapacita služeb a sociální práce

<b>Specifický cíl CLLD</b>	<b>2.2 Zajistit dostatečné kapacity sociálních služeb i kapacity zařízení sociálních služeb (se zohledněním přirozené spádovosti obcí) a vytvořit síť sociálního a startovacího bydlení</b>
<b>Název opatření</b>	2.2.2 Výstavba sociálních bytů
<b>Vazba na specifický cíl IROP</b>	4.1 Posílení komunitně vedeného místního rozvoje za účelem zvýšení kvality života ve venkovských oblastech a aktivizace místního potenciálu 2.1 Zvýšení kvality a dostupnosti služeb vedoucí k sociální inkluzi
<b>Popis opatření</b>	<p><b>Zdůvodnění opatření/Výchozí stav:</b> Dostupné bydlení je jedním z předpokladů a současně nástrojů boje proti sociálnímu vyloučení. Finanční a sociální postavení osob ohrožených sociálním vyloučením ztěžuje jejich přístup k adekvátnímu bydlení. Ohroženými skupinami jsou např. senioři, osoby závislé na pomoci jiné fyzické osoby ze zdravotních důvodů a osoby či jejich domácnosti v tíživé sociální situaci. Tou může být např. situace po ukončení výkonu trestu, po opuštění ústavního výchovného zařízení nebo náhradní rodinné péče, azylového domu nebo domu na půli cesty, po ztrátě dosavadního bydlení, nebo v ohrožení rozdělení rodiny vlivem neadekvátních bytových podmínek.</p> <p>Opatření se může zaměřovat i na „startovací bydlení“, které je nabízeno po dobu trvání tíživé sociální situace a hrozby sociálního vyloučení. Toto opatření navazuje na opatření 2.2.1.a) i b) a 2.3.3.</p> <p><b>Cílem opatření</b> je vytvoření bydlení pro potřebné za účelem snížení rizika sociálního vyloučení nebo ke zmírnění jeho dopadů.</p>
<b>Typy projektů</b>	<ul style="list-style-type: none"> <li>• pořízení bytů, bytových domů, nebytových prostor a jejich adaptace pro potřeby sociálního bydlení a pořízení nezbytného základního vybavení.</li> <li>• sociální bydlení je určeno osobám z cílových skupin, podpora nevede k segregaci osob z cílových skupin.</li> </ul>



## Strategie komunitně vedeného místního rozvoje MAS Hustopečsko pro období 2014–2020

	<ul style="list-style-type: none"> <li><i>Jako doplňková aktivita bude podporována výsadba zeleně v okolí budov a na budovách, např. zelené zdi a střechy, aleje, hřiště a parky do realizovaných projektů.</i></li> </ul>
<b>Příjemci podpory</b>	obce; nestátní neziskové organizace; církve; církevní organizace
<b>Min. a max. výše způsobilých výdajů</b>	Minimální a maximální výše způsobilých výdajů bude nastavena ve výzvě MAS.
<b>Principy preferenčních kritérií</b>	<b>Preferenční kritéria budou nastavena ve výzvě MAS.</b>

### Indikátory

Výsledky	
Indikátor výstupu	
Kód	55301
Název	Počet podpořených bytů pro sociální bydlení
Indikátor výsledku	
Kód	55310
Název	Nárůst kapacity sociálních bytů
Indikátor výsledku	
Kód	55320
Název	Průměrný počet osob využívajících sociální bydlení

<b>Specifický cíl CLLD</b>	<b>1.2 Zlepšení postavení osob ohrožených sociálním vyloučením na trhu práce</b>
<b>Název opatření</b>	1.2.2 a) Podpora sociálního podnikání
<b>Vazba na specifický cíl IROP</b>	4.1 Posílení komunitně vedeného místního rozvoje za účelem zvýšení kvality života ve venkovských oblastech a aktivizace místního potenciálu 2.2 Vznik nových a rozvoj existujících podnikatelských aktivit v oblasti sociálního podnikání
<b>Popis opatření</b>	<b>Zdůvodnění opatření/Výchozí stav:</b> Prioritou v oblasti zaměstnanosti se stává skupina

## Strategie komunitně vedeného místního rozvoje MAS Hustopečsko pro období 2014–2020

	<p>znevýhodněných na trhu práce. Do této skupiny patří osoby se zdravotním postižením, absolventi a mladiství, dlouhodobě nezaměstnaní, osoby nad 50 let, osoby vracející se do pracovního procesu, např. ženy po mateřské či rodičovské dovolené a další. Sociální podniky nabízí možnost dlouhodobé práce pro tyto znevýhodněné skupiny. V kontextu této strategie by mělo zaměstnávání v sociálním podniku navazovat na další aktivity (zejména opatření 1.2.1 a 1.1.3).</p> <p><b>Cílem opatření</b> je podpora vzniku nových nebo rozvoj stávajících sociálních podniků.</p>
<b>Typy projektů</b>	<ul style="list-style-type: none"> <li>• Výstavba, rekonstrukce, rozšíření a vybavení sociálních podniků;</li> <li>• Vznik nového sociálního podniku;</li> <li>• Rozšíření kapacity podniku;</li> <li>• Aktivity osob samostatně výdělečně činných v soc. podnikání.</li> </ul>
<b>Příjemci podpory</b>	<p>osoby samostatně výdělečně činné; malé a střední podniky; obce; kraje; organizace zřizované nebo zakládané kraji; organizace zřizované nebo zakládané obcemi; dobrovolné svazky obcí; organizace zřizované nebo zakládané dobrovolnými svazky obcí; nestátní neziskové organizace; církve; církevní organizace</p>
<b>Min. a max. výše způsobilých výdajů</b>	<p>Minimální a maximální výše způsobilých výdajů bude nastavena ve výzvě MAS.</p>
<b>Popis preferenčních kritérií</b>	<p><b>Preferenční kritéria budou nastavena ve výzvě MAS.</b></p>

### Indikátory

Výsledky	
Indikátor výstupu	
Kód	10000
Název	Počet podniků pobírajících podporu
Indikátor výsledku	
Kód	10411
Název	Míra nezaměstnanosti osob s nejnižším vzděláním
Indikátor výstupu	

## Strategie komunitně vedeného místního rozvoje MAS Hustopečsko pro období 2014–2020

Kód	10102
Název	Počet podniků pobírající granty
Indikátor výstupu	
Kód	10400
Název	Zvýšení zaměstnanosti v podporovaných podnicích
Indikátor výstupu	
Kód	10105
Název	Počet nových podniků, které dostávají podporu
Indikátor výstupu	
Kód	10300
Název	Soukromé investice odpovídající veřejné podpoře podniků (granty)
Indikátor výstupu	
Kód	10403
Název	Zvýšení zaměstnanosti v podporovaných podnicích se zaměřením na znevýhodněné skupiny

<b>Specifický cíl CLLD</b>	<b>2.1 Posílit dostupnost a kvalitu základních a mateřských škol, zájmového a celoživotního vzdělávání</b>
<b>Název opatření</b>	2.1.1 Podpora předškolního vzdělávání
<b>Vazba na specifický cíl IROP</b>	4.1 Posílení komunitně vedeného místního rozvoje za účelem zvýšení kvality života ve venkovských oblastech a aktivizace místního potenciálu 2.4 Zvýšení kvality a dostupnosti infrastruktury pro vzdělávání a celoživotní učení
<b>Popis opatření</b>	<b>Zdůvodnění opatření/Výchozí stav:</b> Naplněnost mateřských škol v území byla ve sledovaném období 89,9%; na území neexistují jesle. Mateřské školy přijímají děti od 2,5 roku. V důsledku osidlování venkovské krajiny na území MAS Hustopečsko je nutné především zajistit dostatečnou kapacitu zařízení pro vzdělávání dětí předškolního věku. Navrhované opatření posílí kapacitu

## Strategie komunitně vedeného místního rozvoje MAS Hustopečsko pro období 2014–2020

	předškolních zařízení a v kontextu této strategie na toto opatření navazuje další opatření v prioritní oblasti Podmínky pro život v obcích, zejména opatření 3.1.2: Prorodinná opatření. <b>Cílem opatření</b> je zajištění dostatečné kapacity zařízení pro vzdělávání dětí předškolního věku.
<b>Typy projektů</b>	<ul style="list-style-type: none"> <li>• stavby, stavební úpravy zařízení poskytujících předškolní vzdělávání;</li> <li>• vybavení prostor MŠ, pořízení kompenzačních pomůcek pro zapojení handicapovaných dětí,</li> <li>• podpora vzniku lesních školek, dětských skupin, soukromých školek, zařízení pro děti do tří let;</li> <li>• budování přírodních zahrad u školek (vedlejší aktivita)</li> </ul>
<b>Příjemci podpory</b>	zařízení péče o děti do 3 let; školy a školská zařízení v oblasti předškolního vzdělávání, další subjekty podílející se na realizaci vzdělávacích aktivit; obce; organizace zřizované nebo zakládané obcemi; nestátní neziskové organizace; církve; církevní organizace; organizační složky státu; příspěvkové organizace organizačních složek státu
<b>Min. a max. výše způsobilých výdajů</b>	Minimální a maximální výše způsobilých výdajů bude nastavena ve výzvě MAS.
<b>Principy preferenčních kritérií</b>	<b>Preferenční kritéria budou nastavena ve výzvě MAS.</b>

### Indikátory

Výsledky	
Indikátor výstupu	
Kód	50000
Název	Počet podpořených vzdělávacích zařízení
Indikátor výsledku	
Kód	50020
Název	Podíl tříletých dětí umístěných v předškolním zařízení
Indikátor výstupu	
Kód	50001

## Strategie komunitně vedeného místního rozvoje MAS Hustopečsko pro období 2014–2020

Název	Kapacita podporovaných zařízení péče o děti nebo vzdělávacích zařízení
Indikátor výstupu	
Kód	50120
Název	Počet osob využívající zařízení péče o děti do 3 let

<b>Specifický cíl CLLD</b>	<b>2.1 Posílit dostupnost a kvalitu základních a mateřských škol, zájmového a celoživotního vzdělávání</b>
<b>Název opatření</b>	2.1.2 Zkvalitňování výuky na základních a středních školách
<b>Vazba na specifický cíl IROP</b>	4.1 Posílení komunitně vedeného místního rozvoje za účelem zvýšení kvality života ve venkovských oblastech a aktivizace místního potenciálu 2.4 Zvýšení kvality a dostupnosti infrastruktury pro vzdělávání a celoživotní učení
<b>Popis opatření</b>	<p><b>Zdůvodnění opatření/Výchozí stav:</b> Klíčové dovednosti jsou nezbytné pro přípravu žáků na další vzdělávání, práci a život ve společnosti. Toto opatření podporuje (v souladu s doporučením Rady EU) rozvoj komunikace v cizích jazycích, matematické schopnosti, schopnosti práce s digitálními technologiemi, sociální a občanské schopnosti a rozvoj základních schopností v oblasti vědy a technologií, včetně environmentálního vzdělávání, výchovy a osvěty, manuální zručnosti a pozitivního vztahu k řemeslům a práci obecně. Součástí zkvalitnění výuky na základních a středních školách je posílení bezbariérovosti škol a začlenění žáků s ohledem na jejich individuální vzdělávací potřeby. Jedná se především o uzpůsobení prostředí, pomůcek, využívání asistentů či externích odborníků. Rozšiřování kapacit ZŠ mimo vazbu na klíčové kompetence není na území MAS Hustopečsko možné. Navrhované opatření navazuje na další opatření v prioritní oblasti Podnikání, zejména opatření 1.1.3: Podpora technických oborů.</p> <p><b>Cílem opatření</b> je posílení kvality výuky na základních a středních školách v území, dostupnější pro žáky s ohledem na jejich vzdělávací potřeby.</p>
<b>Typy projektů</b>	<ul style="list-style-type: none"> <li>• stavební úpravy ZŠ a SŠ za účelem zřízení odborných učeben a dalších prostor ve vazbě na rozvoj klíčových kompetencí;</li> <li>• vybavení odborných učeben v klíčových kompetencích: cizí jazyky, technické a řemeslné obory, přírodní vědy, digitální technologie – v ZŠ a SŠ;</li> <li>• stavební úpravy pro bezbariérový přístup do ZŠ, příp. SŠ (výtah);</li> <li>• podpora začlenění dětí se speciálními vzdělávacími potřebami prostřednictvím pořízení kompenzačních</li> </ul>

## Strategie komunitně vedeného místního rozvoje MAS Hustopečsko pro období 2014–2020

	<p>pomůcek – v ZŠ a SŠ;</p> <ul style="list-style-type: none"> <li>• úprava zeleně v okolí škol;</li> </ul>
<b>Příjemci podpory</b>	školy a školská zařízení v oblasti základního a středního vzdělávání a vyšší odborné školy; další subjekty podílející se na realizaci vzdělávacích aktivit; organizace zřizované nebo zakládané kraji; obce; organizace zřizované nebo zakládané obcemi; nestátní neziskové organizace; církve; církevní organizace; organizační složky státu; příspěvkové organizace organizačních složek státu
<b>Min. a max. výše způsobilých výdajů</b>	Minimální a maximální výše způsobilých výdajů bude nastavena ve výzvě MAS.
<b>Principy preferenčních kritérií</b>	<b>Preferenční kritéria budou nastavena ve výzvě MAS.</b>

### Indikátory

Výsledky	
<b>Indikátor výstupu</b>	
Kód	50001
Název	Kapacita podporovaných zařízení péče o děti nebo vzdělávacích zařízení
<b>Indikátor výsledku</b>	
Kód	50000
Název	Počet podpořených vzdělávacích zařízení
<b>Indikátor výstupu</b>	
Kód	50030
Název	Podíl osob předčasně opouštějících vzdělávací systém

<b>Specifický cíl CLLD</b>	<b>2.1 Posílit dostupnost a kvalitu základních a mateřských škol, zájmového a celoživotního vzdělávání</b>
<b>Název opatření</b>	2.1.3 Podpora zájmového a celoživotního vzdělávání
<b>Vazba na specifický cíl IROP</b>	4.1 Posílení komunitně vedeného místního rozvoje za účelem zvýšení kvality života ve venkovských oblastech a aktivizace místního potenciálu 2.4 Zvýšení kvality a dostupnosti infrastruktury pro vzdělávání a celoživotní učení

## Strategie komunitně vedeného místního rozvoje MAS Hustopečsko pro období 2014–2020

<b>Popis opatření</b>	<p><b>Zdůvodnění opatření/Výchozí stav:</b> Klíčové dovednosti jsou nezbytné pro další vzdělávání, uplatnění na trhu práce a v životě ve společnosti. Toto opatření podporuje (v souladu s doporučením Rady EU) rozvoj komunikace v cizích jazycích, matematické schopnosti, schopnosti práce s digitálními technologiemi, sociální a občanské schopnosti a rozvoj základních schopností v oblasti vědy a technologií, včetně environmentálního vzdělávání, výchovy a osvěty, manuální zručnosti a pozitivního vztahu k řemeslům a práci obecně. Navrhované opatření cílí na zájmové a celoživotní vzdělávání v klíčových kompetencích, které absolventům zlepší postavení na trhu práce. Toto opatření navazuje na opatření v prioritní oblasti Podnikání, zejména opatření 1.2.1: Podpora zaměstnanosti sociálně vyloučených osob.</p> <p><b>Cílem opatření</b> je posílení kvality výuky na uměleckých školách a podpora celoživotního vzdělávání ve vazbě na lepší postavení na trhu práce.</p>
<b>Typy projektů</b>	<ul style="list-style-type: none"> <li>• stavební úpravy, pořízení vybavení pro vybudování a zkvalitnění kapacity pro účely dalšího vzdělávání v oblastech komunikace v cizích jazycích, v oblasti technických a řemeslných oborů, přírodních věd, ve schopnosti práce s digitálními technologiemi;</li> <li>• stavební úpravy pro bezbariérový přístup;</li> <li>• úprava zeleně v okolí škol.</li> </ul>
<b>Příjemci podpory</b>	subjekty podílející se na realizaci vzdělávacích aktivit; organizace zřizované nebo zakládané kraji; obce; organizace zřizované nebo zakládané obcemi; nestátní neziskové organizace; církve; církevní organizace; organizační složky státu; příspěvkové organizace organizačních složek státu
<b>Min. a max. výše způsobilých výdajů</b>	Minimální a maximální výše způsobilých výdajů bude nastavena ve výzvě MAS.
<b>Principy preferenčních kritérií</b>	<b>Preferenční kritéria budou nastavena ve výzvě MAS.</b>

### Indikátory

Výsledky	
Indikátor výstupu	
Kód	50001
Název	Kapacita podporovaných zařízení péče o děti nebo vzdělávacích zařízení
Indikátor výsledku	
Kód	50030

## Strategie komunitně vedeného místního rozvoje MAS Hustopečsko pro období 2014–2020

Název	Podíl osob předčasně opouštějících vzdělávací systém
Indikátor výstupu	
Kód	50000
Název	Počet podpořených vzdělávacích zařízení

<b>Specifický cíl CLLD</b>	<b>3.1 Rozvoj komunitní společnosti</b>
<b>Název opatření</b>	3.1.1 Podpora Integrovaného záchranného systému
<b>Vazba na specifický cíl IROP</b>	1.3 Zvýšení připravenosti k řešení a řízení rizik a katastrof 4.1. Posílení komunitně vedeného místního rozvoje za účelem zvýšení kvality života ve venkovských oblastech a aktivizace místního potenciálu
<b>Popis cíle opatření</b>	<p><b>Zdůvodnění opatření/Výchozí stav:</b> V území jsou nejčteněji spolky formou sborů dobrovolných hasičů – na území 26 sborů. V území je zřízeno 26 jednotek sborů dobrovolných hasičů (JSDH). Z toho II.kategorie je v počtu jedna. III.kategorie je v počtu osm. Poslední V.kategorie je v počtu sedmnáct. Pozn. Většina členů JSDH je i členem sboru dobrovolných hasičů a podporuje spolkové aktivity v obci - ukázky hasičské techniky, hasičská či zdravotnická práce s dětmi (prevence).</p> <p>Opatření navazuje na opatření SCLLD OPZ 3.1.2 Prorodinná opatření</p> <p><b>Cílem opatření</b> je zajištění adekvátní odolnosti s důrazem na přizpůsobení se změnám klimatu a novým rizikům a posílení vybavení základních složek IZS technikou a věcnými prostředky k zajištění připravenosti základních složek IZS v exponovaných územích s důrazem na přizpůsobení se změnám klimatu a novým rizikům.</p> <p>Podpora bude poskytnuta v souladu s dokumentem „Zajištění odolnosti a vybavenosti základních složek integrovaného záchranného systému – Policie ČR a Hasičského záchranného sboru ČR (včetně JSDH) v území, s důrazem na přizpůsobení se změnám klimatu a novým rizikům v období 2014 - 2020“.</p>



## Strategie komunitně vedeného místního rozvoje MAS Hustopečsko pro období 2014–2020

<b>Typy projektů</b>	<ul style="list-style-type: none"> <li>Pořízení specializované techniky a věcných prostředků určených pro výkon činnosti spojených s extrémním suchem.</li> </ul>
<b>Příjemci podpory</b>	Obce, které zřizují požární ochrany (§ 29 zákona č. 133/1985 Sb., o požární ochraně) – jednotky sborů dobrovolných hasičů kategorie II. a III. (podle přílohy zákona o požární ochraně).
<b>Min. a max. výše způsobilých výdajů</b>	Minimální a maximální výše způsobilých výdajů bude nastavena ve výzvě MAS.
<b>Principy preferenčních kritérií</b>	<b>Preferenční kritéria budou nastavena ve výzvě MAS.</b>

### Indikátory

Výsledky	
Indikátor výstupu	
Kód	57520
Název	Počet exponovaných území s nedostatečnou připraveností složek IZS
Indikátor výsledku	
Kód	57001
Název	Počet nové techniky a věcných prostředků složek IZS

### 3.6.2 Programový rámec PRV

Programový rámec vychází s předpokládané alokace 21 444 950 Kč + 1 023 170 Kč na projekty spolupráce. Celkově tedy na částku 22.468.123,- Kč. Je tvořen 9 fišemi, z nichž jedna je určena pro projekty spolupráce místních akčních skupin.

#### Nezařazené oblasti podpory pro PRV pro SCLLD

- Článek 17 odst 1, písm. c) Lesnická infrastruktura
- Článek 24, odstavec 1., písmeno a) Zavádění preventivních protipovodňových opatření v lesích
- Článek 25 Investice do ochrany melioračních a zpevňujících dřevin
- Článek 25 Neproduktivní investice v lesích
- Článek 26 Investice do lesnických technologií a zpracování lesnických produktů, jejich mobilizace a uvádění na trh

## Strategie komunitně vedeného místního rozvoje MAS Hustopečsko pro období 2014–2020

### Zdůvodnění

Tyto výše uvedené Fiche **nebudou** pro naplňování SCLLD **využity**. Důvody vychází ze zjištěné absorpční kapacity území, která kopíruje výsledky dotazníkových šetření a prioritizace potřeb území provedených při tvorbě SCLLD, ve kterých byli kromě zemědělců osloveni také zástupci firem okolí lesů a podnikatelů v lesnictví/dřevařství provedených v území. MAS se na základě plánovaných projektů v ostatních Ficích a jejich přínosu k naplňování povinných indikátorů SCLLD jako celku rozhodla v rámci svých výzev tuto Fichi nevyhlašovat. Dotčené subjekty v případě potřeby realizují tyto záměry formou individuálních projektů.

Identifikace Fiše	
<b>Název Fiše</b>	<b>1.1.4 Vzdělávací a poradenské akce pro podnikatele</b>
Vazba na článek Nařízení PRV	Článek 14 Předávání znalostí a informační akce
Vymezení Fiše	
<b>Stručný popis Fiše</b>	<p>Podpora zahrnuje činnosti v oblasti odborného vzdělávání a získávání dovedností a informační akce. Podpora je určena pro osoby pracující v odvětvích zemědělství, potravinářství a lesnictví, uživatele půdy a jiné hospodářské subjekty, jež jsou malými nebo středními podniky působícími ve venkovských oblastech.</p> <ul style="list-style-type: none"> <li>Podpora přispívá k naplňování Priority 1 Podpora předávání poznatků a inovací v zemědělství, lesnictví a ve venkovských oblastech, zejména prioritní oblasti 1A Podpora inovací, spolupráce a rozvoje znalostní základny ve venkovských oblastech a prioritní oblasti 1C Podpora celoživotního vzdělávání a odborné přípravy v odvětvích zemědělství a lesnictví.</li> </ul>
<b>Vazba na cíl SCLLD</b>	1.1: Zvýšit konkurenceschopnost a využívání inovací a nových technologií u podnikatelských subjektů v regionu a vytvořit nová pracovní místa
Oblasti podpory	
<b>Popis podporovaných aktivit dle SCLLD a jednotlivých specifických cílů/článků Nařízení PRV vycházející z potřeb území</b>	<p>Fiše podporuje následující aktivity:</p> <ul style="list-style-type: none"> <li>Činnosti v oblasti odborného vzdělávání a získávání dovedností mohou zahrnovat vzdělávací kurzy a workshopy. Podpora se nevztahuje na vzdělávací kurzy a kurzy odborné přípravy, které tvoří součást běžných vzdělávacích programů nebo systémů středního a vyššího vzdělávání. Subjekty zajišťující předávání znalostí a informační služby musí mít k plnění tohoto úkolu příslušné kapacity v podobě kvalifikovaných zaměstnanců a pravidelné odborné přípravy. Způsobilými výdaji mohou být náklady na</li> </ul>

## Strategie komunitně vedeného místního rozvoje MAS Hustopečsko pro období 2014–2020

	organizaci a zajištění vzdělávacích akcí (do 15 účastníků) nebo informačních akcí (15 a více účastníků), včetně exkurzí pořádaných v souvislosti s projektem. Témata vzdělávacích a informačních akcí musí být zaměřena na aktivity podporované v rámci PRV, zejména na ty, které MAS hodlá podporovat v Programovém rámci PRV.
<b>Definice příjemce dotace</b>	
	Subjekt zajišťující odborné vzdělávání či jiné předávání znalostí a informační akce
<b>Výše způsobilých výdajů</b>	
<b>Min.</b>	50 000 Kč
<b>Max.</b>	5 000 000 Kč
<b>Preferenční kritéria</b>	
<b>Preferenční kritéria</b> (Pro účely 19.2.1 se jedná o principy pro stanovení preferenčních kritérií)	<ul style="list-style-type: none"> <li>• Projekty s nižšími celkovými způsobilými výdaji</li> <li>• Projekty s kratší dobou realizace</li> <li>• Akce zaměřené na zemědělství, lesnictví, potravinářství</li> <li>• Inovativní metody výuky</li> </ul>

### Indikátory

<b>Indikátory výstupů</b>	
Číslo	92301
Název	Počet účastníků vzdělávání (Vzdělávací akce)
Výchozí stav	0
Hodnota pro mid-term (r.2018)	10
Cílový stav	20

<b>Indikátory výsledku</b>	
Číslo	92030
Název	T3 Celkový počet vyškolených účastníků podle čl. 14 nařízení EU č.

## Strategie komunitně vedeného místního rozvoje MAS Hustopečsko pro období 2014–2020

	1305/2013 (Vzdělávací akce)
Výchozí stav	0
Hodnota pro mid-term (r.2018)	10
Cílový stav	15

Identifikace Fiše	
<b>Název Fiše</b>	<b>1.1.1 a) Modernizace zemědělského podnikání</b>
Vazba na článek Nařízení PRV	Článek 17, odstavec 1., písmeno a) – Investice do zemědělských podniků
Vymezení Fiše	
<b>Stručný popis Fiše</b>	Podpora je zaměřena na zvýšení celkové výkonnosti a udržitelnosti zemědělského podniku. Přispívá ke zvýšení životaschopnosti zemědělských podniků a konkurenceschopnosti všech druhů zemědělské činnosti. Zavádí a zlepšuje inovativní zemědělské technologie a udržitelné obhospodařování, zlepšení hospodářské výkonnosti všech zemědělských podniků a usnadnění jejich restrukturalizace a modernizace, zejména za účelem zvýšení míry účasti na trhu a orientace na trh, jakož i diverzifikace zemědělských činností.
<b>Vazba na cíl SCLLD</b>	1.1: Zvýšit konkurenceschopnost a využívání inovací a nových technologií u podnikatelských subjektů v regionu a vytvořit nová pracovní místa
Oblasti podpory	
<b>Popis podporovaných aktivit dle SCLLD a jednotlivých specifických cílů/článků Nařízení PRV vycházející z potřeb území</b>	<p>Fiše podporuje následující aktivity:</p> <ul style="list-style-type: none"> <li>• Podpora zahrnuje hmotné a nehmotné investice v živočišné a rostlinné výrobě, je určena na investice do zemědělských staveb a technologií pro živočišnou a rostlinnou výrobu a pro školkařskou produkci. Podporovány budou též investice na pořízení mobilních strojů pro zemědělskou výrobu a investice do pořízení peletovacích zařízení pro vlastní spotřebu v zemědělském podniku.</li> <li>• <i>Nelze podpořit investice pro živočišnou výrobu týkající se včel a rybolovu. Investice pro rostlinnou</i></li> </ul>

## Strategie komunitně vedeného místního rozvoje MAS Hustopečsko pro období 2014–2020

	<i>výrobu se nesmí týkat obnovy nosných konstrukcí vinic, oplocení vinic a oplocení sadů. Podpora nemůže být poskytnuta na pořízení kotlů na biomasu.</i>
<b>Definice příjemce dotace</b>	
	Zemědělský podnikatel
<b>Výše způsobilých výdajů</b>	
<b>Min.</b>	50 000 Kč
<b>Max.</b>	5 000 000 Kč
<b>Preferenční kritéria</b>	
<b>Preferenční kritéria</b> (Pro účely 19.2.1 se jedná o principy pro stanovení preferenčních kritérií)	<ul style="list-style-type: none"> <li>• Projekty prvožadatelů</li> <li>• Projekty s nižšími celkovými způsobilými výdaji</li> <li>• Projekty s kratší dobou realizace</li> <li>• Preference rekonstrukcí před novostavbou</li> <li>• Tvorba pracovních míst</li> <li>• Více odvětvová spolupráce</li> <li>• Zvýhodnění menší velikosti podniků/žadatelů</li> <li>• Podpora ekologického zemědělství</li> </ul>

### Indikátory

<b>Indikátory výstupů</b>	
Číslo	93701
Název	Počet podpořených podniků/příjemců
Výchozí stav	0
Hodnota pro mid-term (r.2018)	1
Cílový stav	2
<b>Indikátory výsledku</b>	

## Strategie komunitně vedeného místního rozvoje MAS Hustopečsko pro období 2014–2020

Číslo	94800
Název	Pracovní místa vytvořená v rámci podpořených projektů (Leader) (R.24/T.23)
Výchozí stav	0
Hodnota pro mid-term (r.2018)	0
Cílový stav	0,5

Identifikace Fiše	
<b>Název Fiše</b>	<b>1.1.1 b) Modernizace zpracování zemědělských produktů</b>
Vazba na článek Nařízení PRV	Článek 17, odstavec 1., písmeno b) – Zpracování a uvádění na trh zemědělských produktů
Vymezení Fiše	
<b>Stručný popis Fiše</b>	Podpora je zaměřena na investice, které se týkají zpracování, uvádění na trh nebo vývoje zemědělských produktů uvedených v příloze I Smlouvy o fungování EU3 nebo bavlny, s výjimkou produktů rybolovu, přičemž výstupem procesu produkce může být produkt, na nějž se uvedená příloha nevztahuje.
<b>Vazba na cíl SCLLD</b>	1.1: Zvýšit konkurenceschopnost a využívání inovací a nových technologií u podnikatelských subjektů v regionu a vytvořit nová pracovní místa
Oblasti podpory	
<b>Popis podporovaných aktivit dle SCLLD a jednotlivých specifických cílů/článků Nařízení PRV vycházející z potřeb území</b>	<ul style="list-style-type: none"> <li>Podpora zahrnuje hmotné a nehmotné investice, které se týkají zpracování zemědělských produktů a jejich uvádění na trh. Způsobilé výdaje jsou investice do výstavby a rekonstrukce budov včetně nezbytných manipulačních ploch, pořízení strojů, nástrojů a zařízení pro zpracování zemědělských produktů, finální úpravu, balení, značení výrobků (včetně technologií souvisejících s dohledatelností produktů) a investic souvisejících se skladováním zpracovávané suroviny, výrobků a druhotných surovin vznikajících při zpracování. Způsobily jsou rovněž investice vedoucí ke zvyšování a monitorování kvality produktů, investice související s uváděním zemědělských a potravinářských produktů na trh (včetně investic do marketingu) a investice do zařízení na čištění odpadních vod ve zpracovatelském provozu.</li> </ul>

## Strategie komunitně vedeného místního rozvoje MAS Hustopečsko pro období 2014–2020

	<ul style="list-style-type: none"> <li>Nelze podpořit investice tykající se zpracování produktů rybolovu a výroby medu a dále v případě zpracování vinných hroznů technologie, které obsahují: dřevěný sud nebo uzavřenou dřevěnou nádobu na výrobu vína o objemu nejméně 0 litrů, speciální kvasnou nádobu s aktivním potápěním matolinového klobouku pro výrobu červených vín nebo Cross-flow filtr na víno, ve kterém je víno přiváděno na membránu tangenciálně a určitý objem vína prochází membránou jako filtrát a zbývající pokračuje podél membrány s odfiltrovanými nečistotami.</li> </ul>
<b>Definice příjemce dotace</b>	
	Zemědělský podnikatel, výrobce potravin, výrobce krmiv nebo jiné subjekty aktivní ve zpracování, uvádění na trh a vývoji zemědělských produktů uvedených v příloze I Smlouvy o fungování EU, jako vstupní produkt
<b>Výše způsobilých výdajů</b>	
<b>Min.</b>	50 000 Kč
<b>Max.</b>	5 000 000 Kč
<b>Preferenční kritéria</b>	
<b>Preferenční kritéria</b> (Pro účely 19.2.1 se jedná o principy pro stanovení preferenčních kritérií)	<ul style="list-style-type: none"> <li>Projekty prvožadatelů</li> <li>Projekty s nižšími celkovými způsobilými výdaji</li> <li>Projekty s kratší dobou realizace</li> <li>Preference rekonstrukcí před novostavbou</li> <li>Podpora regionální produkce</li> <li>Tvorba pracovních míst</li> <li>Více odvětvová spolupráce</li> <li>Zvýhodnění menší velikosti podniků/žadatelů</li> </ul>

### Indikátory

<b>Indikátory výstupů</b>	
Číslo	93701
Název	Počet podpořených podniků/příjemců
Výchozí stav	0

## Strategie komunitně vedeného místního rozvoje MAS Hustopečsko pro období 2014–2020

Hodnota pro mid-term (r.2018)	1
Cílový stav	2

<b>Indikátory výsledku</b>	
Číslo	94800
Název	Pracovní místa vytvořená v rámci podpořených projektů (Leader)
Výchozí stav	0
Hodnota pro mid-term (r.2018)	0
Cílový stav	0,5

<b>Identifikace Fiše</b>	
<b>Název Fiše</b>	<b>1.1.1 c) Opravy a budování sítě polních cest</b>
Vazba na článek Nařízení PRV	Článek 17, odstavec 1., písmeno c) – Zemědělska infrastruktura
<b>Vymezení Fiše</b>	
<b>Stručný popis Fiše</b>	Podpora je zaměřena na investice, které se týkají infrastruktury související s rozvojem, modernizací nebo přizpůsobením se zemědělství, včetně přístupů k zemědělské půdě.
<b>Vazba na cíl SCLLD</b>	1.1: Zvýšit konkurenceschopnost a využívání inovací a nových technologií u podnikatelských subjektů v regionu a vytvořit nová pracovní místa
<b>Oblasti podpory</b>	
<b>Popis podporovaných aktivit dle SCLLD a jednotlivých specifických cílů/článků Nařízení PRV vycházející z potřeb území</b>	Podpora zahrnuje hmotné nebo nehmotné investice, které souvisejí s rekonstrukcí a budováním zemědělské infrastruktury vedoucí ke zlepšení kvality či zvýšení hustoty polních cest. Kromě rekonstrukce a výstavby polních cest bude podporována i obnova či nová výstavba souvisejících objektů a technického vybavení. Polní cesty musí být realizovány na území, kde byly dokončeny pozemkové úpravy, a mimo intravilán obce.



## Strategie komunitně vedeného místního rozvoje MAS Hustopečsko pro období 2014–2020

<b>Definice příjemce dotace</b>	
	Obec nebo zemědělský podnikatel
<b>Výše způsobilých výdajů</b>	
<b>Min.</b>	50 000 Kč
<b>Max.</b>	5 000 000 Kč
<b>Preferenční kritéria</b>	
<b>Preferenční kritéria</b> (Pro účely 19.2.1 se jedná o principy pro stanovení preferenčních kritérií)	<ul style="list-style-type: none"> <li>• Projekty prvožadatelů</li> <li>• Projekty s nižšími celkovými způsobilými výdaji</li> <li>• Projekty s kratší dobou realizace</li> <li>• Preference rekonstrukcí cest před novou výstavbou</li> <li>• Preference dle použitých druhů materiálu</li> <li>• Inovační rysy</li> </ul>

### Indikátory

<b>Indikátory výstupů</b>	
Číslo	93701
Název	Počet podpořených podniků/příjemců
Výchozí stav	0
Hodnota pro mid-term (r.2018)	0
Cílový stav	1

## Strategie komunitně vedeného místního rozvoje MAS Hustopečsko pro období 2014–2020

<b>Identifikace Fiše</b>	
<b>Název Fiše</b>	<b>1.1.2 Rozvoj nezemědělské činnosti</b>
Vazba na článek Nařízení PRV	Článek 19, odstavec 1., písmeno b) – Podpora investic na založení nebo rozvoj nezemědělských činností
<b>Vymezení Fiše</b>	
<b>Stručný popis Fiše</b>	Podpora v rámci tohoto článku zahrnuje investice na založení a rozvoj nezemědělských činností. Podpora přispívá k sociálnímu začleňování, snižování chudoby a k hospodářskému rozvoji ve venkovských oblastech. Usnadňuje diverzifikaci, vytváření malých podniků a tvorbu pracovních míst.
<b>Vazba na cíl SCLLD</b>	1.1: Zvýšit konkurenceschopnost a využívání inovací a nových technologií u podnikatelských subjektů v regionu a vytvořit nová pracovní místa
<b>Oblasti podpory</b>	
<b>Popis podporovaných aktivit dle SCLLD a jednotlivých specifických cílů/článků Nařízení PRV vycházející z potřeb území</b>	<p>Podporovány budou investice do vybraných nezemědělských činností dle Klasifikace ekonomických činností (CZ-NACE), a to konkrétně:</p> <ul style="list-style-type: none"> <li>• C (Zpracovatelský průmysl s výjimkou činností v odvětví oceli, v uhelném průmyslu, v odvětví stavby lodí, v odvětví výroby syntetických vláken dle čl. 13 písm. a) NK (EU) č. 651/2014, a dále s výjimkou tříd 12.00 Výroba tabákových výrobků a 25.40 Výroba zbraní a střeliva),</li> <li>• F (Stavebnictví s výjimkou skupiny 41.1 Developerská činnost),</li> <li>• G (Velkoobchod a maloobchod; opravy a údržba motorových vozidel s výjimkou oddílu 46 a skupiny 47.3 Maloobchod s pohonnými hmotami ve specializovaných prodejnách),</li> <li>• I (Ubytování, stravování a pohostinství),</li> <li>• J (Informační a komunikační činnosti s výjimkou oddílů 60 a 61),</li> <li>• M (Profesní, vědecké a technické činnosti s výjimkou oddílu 70),</li> <li>• N 79 (Činnosti cestovních kanceláří a agentur a ostatní rezervační služby),</li> <li>• N 81 (Činnosti související se stavbami a úpravou krajiny s výjimkou skupiny 81.1),</li> <li>• N 82.1 (Administrativní a kancelářské činnosti),</li> <li>• N 82.3 (Pořádání konferencí a hospodářských výstav),</li> <li>• N 82.92 (Balicí činnosti),</li> <li>• P 85.59 (Ostatní vzdělávání j. n.),</li> </ul>

## Strategie komunitně vedeného místního rozvoje MAS Hustopečsko pro období 2014–2020

	<ul style="list-style-type: none"> <li>• R 93 (Sportovní, zábavní a rekreační činnosti),</li> <li>• S 95 (Opravy počítačů a výrobků pro osobní potřebu a převážně pro domácnost) a</li> <li>• S 96 (Poskytování ostatních osobních služeb).</li> </ul> <p>V případě uvádění produktů na trh jsou na trh uváděny produkty, které nejsou uvedeny v příloze I Smlouvy o fungování EU, případně v kombinaci s produkty uvedenými v příloze I Smlouvy o fungování EU (převažovat musí produkty neuvedené v příloze I Smlouvy o fungování EU). V případě zpracování produktů jsou výstupem procesu produkty, které nejsou uvedeny v příloze I Smlouvy o fungování EU. Činnosti R 93 (Sportovní, zábavní a rekreační činnosti) a I 56 (Stravování a pohostinství) mohou být realizovány pouze ve vazbě na venkovskou turistiku a ubytovací kapacitu.</p>
<b>Definice příjemce dotace</b>	
	Podnikatelské subjekty (FO a PO) - mikropodniky a malé podniky ve venkovských oblastech, jakož i zemědělci.
<b>Výše způsobilých výdajů</b>	
<b>Min.</b>	50 000 Kč
<b>Max.</b>	5 000 000 Kč
<b>Preferenční kritéria</b>	
<p><b>Preferenční kritéria</b> (Pro účely 19.2.1 se jedná o principy pro stanovení preferenčních kritérií)</p>	<ul style="list-style-type: none"> <li>• Projekty prvožadatelů</li> <li>• Projekty s nižšími celkovými způsobilými výdaji</li> <li>• Projekty s kratší dobou realizace</li> <li>• Preference rekonstrukcí před novostavbou</li> <li>• Podpora projektů na cestovní ruch</li> <li>• Tvorba pracovních míst</li> <li>• Víceodvětvová spolupráce</li> <li>• Zvýhodnění menší velikosti žadatelů</li> <li>• Ekologický způsob realizace</li> </ul>
<b>Indikátory</b>	
<b>Indikátory výstupů</b>	
Číslo	93701

## Strategie komunitně vedeného místního rozvoje MAS Hustopečsko pro období 2014–2020

Název	Počet podpořených podniků/příjemců
Výchozí stav	0
Hodnota pro mid-term (r.2018)	3
Cílový stav	5

<b>Indikátory výsledku</b>	
Číslo	94800
Název	Pracovní místa vytvořená v rámci podpořených projektů (Leader)
Výchozí stav	0
Hodnota pro mid-term (r.2018)	1
Cílový stav	3

<b>Identifikace Fiše</b>	
<b>Název Fiše</b>	<b>5.1.1 Výsadba/obnova zeleně v krajině, podpora zachování krajinného rázu</b>
Vazba na článek Nařízení PRV	Článek 17, odstavec 1., písmeno c) – Pozemkové úpravy
<b>Vymezení Fiše</b>	
<b>Stručný popis Fiše</b>	Podpora je zaměřena na investice, které se týkají infrastruktury související s rozvojem, modernizací nebo přizpůsobením se zemědělství a lesnictví, včetně přístupu k zemědělské a lesní půdě a pozemkových úprav.
<b>Vazba na cíl SCLLD</b>	5.1: Podpora zlepšení ekologické charakteristiky krajiny a posílení péče o krajinu
<b>Oblasti podpory</b>	
<b>Popis podporovaných aktivit dle SCLLD a jednotlivých specifických cílů/článků</b>	Podpora zahrnuje realizaci plánů společných zařízení, což je opatření zajišťující zpřístupnění především zemědělských a lesních pozemků, opatření k ochraně životního prostředí a zachování

## Strategie komunitně vedeného místního rozvoje MAS Hustopečsko pro období 2014–2020

<b>Nařízení PRV vycházející z potřeb území</b>	krajinného rázu, zvýšení ekologické stability krajiny, protierozní, protipovodňová opatření pro ochranu půdního fondu a vodohospodářská opatření. Realizace společných zařízení musí být v souladu se schválenými návrhy pozemkových úprav.
<b>Definice příjemce dotace</b>	
	Obec nebo zemědělský podnikatel
<b>Výše způsobilých výdajů</b>	
<b>Min.</b>	50 000 Kč
<b>Max.</b>	5 000 000 Kč
<b>Preferenční kritéria</b>	
<b>Preferenční kritéria</b> (Pro účely 19.2.1 se jedná o principy pro stanovení preferenčních kritérií)	<ul style="list-style-type: none"> <li>• Projekty prvožadatelů</li> <li>• Projekty s nižšími celkovými způsobilými výdaji</li> <li>• <del>Projekty se širším územním, environmentálním nebo socioekonomickým dopadem.</del></li> <li>• Projekty s kratší dobou realizace</li> <li>• Projekty zahrnující vodohospodářská opatření</li> </ul>

### Indikátory

<b>Indikátory výstupů</b>	
Číslo	93701
Název	Počet podpořených podniků/příjemců
Výchozí stav	0
Hodnota pro mid-term (r.2018)	1
Cílový stav	3
<b>Indikátory výsledku</b>	

## Strategie komunitně vedeného místního rozvoje MAS Hustopečsko pro období 2014–2020

Číslo	94301
Název	Celková délka cest zajišťující zpřístupnění pozemků, zvýšení prostupnosti krajiny a její diverzifikaci
Výchozí stav	0
Hodnota pro mid-term (r.2018)	0
Cílový stav	2

Identifikace Fiše	
<b>Název Fiše</b>	<b>1.1.5 a) Společné investice</b>
Vazba na článek Nařízení PRV	čl. 35, odstavec 2., písmeno c) Sdílení zařízení a zdrojů
Vymezení Fiše	
<b>Stručný popis Fiše</b>	<p>Podpora je zaměřena na spolupráci minimálně dvou subjektů při společném sdílení zařízení a zdrojů. Cílem spolupráce je efektivní využití zdrojů a dosažení úspor, kterých by při individuálním postupu nemohlo být dosaženo.</p> <p>Podpora přispívá k naplňování <i>Priority 2 Zvýšení životaschopnosti zemědělských podniků a konkurenceschopnosti všech druhů zemědělské činnosti ve všech regionech a podpora inovativních zemědělských technologií a udržitelného obhospodařování lesů, zejména prioritní oblasti 2A Zlepšení hospodářské výkonnosti všech zemědělských podniků a usnadnění jejich restrukturalizace a modernizace, zejména za účelem zvýšení míry účasti na trhu a orientace na trh, jakož i diverzifikace zemědělských činností, podpora má vedlejší efekt na prioritní oblast 2C Zlepšení ekonomické výkonnosti lesního hospodářství a 3A Zlepšení konkurenceschopnosti prvovýrobců jejich lepším začleněním do zemědělsko-potravinářského řetězce prostřednictvím programů jakosti, přidáváním hodnoty zemědělským produktům a podporou místních trhů a krátkodobých řetězců, seskupení a organizací producentů a mezioborových organizací.</i></p>
<b>Vazba na cíl SCLLD</b>	1.1: Zvýšit konkurenceschopnost a využívání inovací a nových technologií u podnikatelských subjektů v regionu a vytvořit nová pracovní místa

## Strategie komunitně vedeného místního rozvoje MAS Hustopečsko pro období 2014–2020

Oblasti podpory	
<p><b>Popis podporovaných aktivit dle SCLLD a jednotlivých specifických cílů/článků Nařízení PRV vycházející z potřeb území</b></p>	<p>Výsledky spolupráce jsou přínosem do odvětví zemědělství, potravinářství nebo lesnictví nebo směřují do venkovských oblastí.</p> <p>Podporovány budou společné investice, tzn. pořízení konkrétní technologie či stroje k výkonu činnosti spolupracujících subjektů. Modernizace nebo nová výstavba skladovacích a výrobních prostor nebo provedení stavebních prací potřebných k umožnění efektivního využití zdrojů (např. přírodních, energetických či genetických zdrojů). V souvislosti s realizovanou investicí může být podpora poskytnuta též na vznik a koordinaci spolupracujících subjektů, tzn. spolupráce na tvorbě studií a podnikatelského plánu. V případě spolupráce v odvětví zemědělství se projekt týká zemědělské prvovýroby nebo zpracování zemědělských produktů nebo uvádění zemědělských produktů na trh.</p> <p><i>V rámci této Fiche nelze podpořit investice týkající se zpracování produktů rybolovu a výroby medu a dále v případě zpracování vinných hroznů technologie, které obsahují: dřevěný sud nebo uzavřenou dřevěnou nádobu na výrobu vína o objemu nejméně 600 litrů, speciální kvasnou nádobu s aktivním potápěním matolinového klobouku pro výrobu červených vín nebo cross-flow filtr na víno, ve kterém je víno přiváděno na membránu tangenciálně a určitý objem vína prochází membránou jako filtrát a zbývající pokračuje podél membrány s odfiltrovanými nečistotami.</i></p>
Definice příjemce dotace	
	<p>Uskupení minimálně dvou subjektů, přičemž minimálně jeden musí prokázat podnikatelskou činnost v odvětví zemědělství nebo potravinářství, v případě lesnictví se jedná o subjekt, hospodařící v lesích. Každý subjekt musí splňovat kategorii mikropodniku. Může se jednat o následující subjekty: zemědělský podnikatel, výrobce potravin, subjekt hospodařící v lesích.</p>
Výše způsobilých výdajů	
<b>Min.</b>	50 000 Kč
<b>Max.</b>	5 000 000 Kč
Preferenční kritéria	
<p><b>Preferenční kritéria</b> (Pro účely 19.2.1 se jedná o principy pro stanovení preferenčních kritérií)</p>	<ul style="list-style-type: none"> <li>• Inovační rysy</li> <li>• Dle délky realizace</li> <li>• Dle počtu spolupracujících subjektů</li> </ul>

## Strategie komunitně vedeného místního rozvoje MAS Hustopečsko pro období 2014–2020

### Indikátory

<b>Indikátory výstupů</b>	
Číslo	93102
Název	Počet podpořených kooperačních činností
Výchozí stav	0
Hodnota pro mid-term (r.2018)	1
Cílový stav	2

<b>Indikátory výstupů</b>	
Číslo	93701
Název	Počet podpořených podniků / příjemců
Výchozí stav	0
Hodnota pro mid-term (r.2018)	1
Cílový stav	2

<b>Identifikace Fiše</b>	
<b>Název Fiše</b>	<b>1.1.5 b) Spolupráce mezi podnikateli</b>
Vazba na článek Nařízení PRV	Článek 35, odstavec 2., písmeno d) Horizontální a vertikální spolupráce mezi účastníky krátkých dodavatelských řetězců a místních trhů
<b>Vymezení Fiše</b>	
<b>Stručný popis Fiše</b>	Podpora je zaměřena na spolupráci minimálně dvou subjektů, která vede k vytváření a rozvoji krátkých dodavatelských řetězců (KDR) a místních trhů. Podpora přispívá k naplňování <i>Priority 3 Podpora organizace potravinového řetězce, včetně zpracování zemědělských produktů a jejich uvádění na trh, dobrých životních podmínek zvířat a řízení</i>



## Strategie komunitně vedeného místního rozvoje MAS Hustopečsko pro období 2014–2020

	<i>rizik v zemědělství, zejména prioritní oblasti 3A Zlepšení konkurenceschopnosti prvovýrobců jejich lepším začleněním do zemědělsko-potravinářského řetězce prostřednictvím programů jakosti, přidáváním hodnoty zemědělským produktům a podporou místních trhů a krátkodobých řetězců, seskupení a organizací producentů a mezioborových organizací, podpora má vedlejší efekt na prioritní oblast 2A Zlepšení hospodářské výkonnosti všech zemědělských podniků a usnadnění jejich restrukturalizace a modernizace, zejména za účelem zvýšení míry účasti na trhu a orientace na trh, jakož i diverzifikace zemědělských činností.</i>
<b>Vazba na cíl SCLLD</b>	1.1: Zvýšit konkurenceschopnost a využívání inovací a nových technologií u podnikatelských subjektů v regionu a vytvořit nová pracovní místa
<b>Oblasti podpory</b>	
<b>Popis podporovaných aktivit dle SCLLD a jednotlivých specifických cílů/článků Nařízení PRV vycházející z potřeb území</b>	Účelem podpory je začlenění prvovýrobců do dodavatelských řetězců a posílení jejich konkurenceschopnosti. Podpora je určena pro společné investice na vznik, rozvoj a společnou propagaci KDR nebo místního trhu. Způsobilé jsou aktivity např. společné pořízení strojů, technologie a vybavení, stavební náklady na novou výstavbu nebo modernizaci nemovitého majetku, pořízení počítačového softwaru, propagační činnost, tvorba studií a podnikatelského plánu. Podpora se týká pouze dodavatelských řetězců, které zahrnují nejvýš jednoho zprostředkovatele mezi zemědělcem a spotřebitelem. Podpora se týká trhů splňujících definici místního trhu.
<b>Definice příjemce dotace</b>	
	Uskupení minimálně dvou subjektů, přičemž minimálně jeden musí prokázat podnikatelskou činnost v odvětví zemědělství nebo potravinářství. Může se jednat o následující subjekty: zemědělský podnikatel, výrobce potravin, nevládní neziskové organizace zastupující zemědělce nebo zpracovatele potravin, obce nebo svazky obcí.
<b>Výše způsobilých výdajů</b>	
<b>Min.</b>	50 000 Kč
<b>Max.</b>	5 000 000 Kč
<b>Preferenční kritéria</b>	
<b>Preferenční kritéria</b> (Pro účely 19.2.1 se jedná o principy pro	<ul style="list-style-type: none"> <li>• Zaměření dopadů projektu na mladé zemědělce</li> <li>• Doba realizace projektu</li> </ul>

## Strategie komunitně vedeného místního rozvoje MAS Hustopečsko pro období 2014–2020

stanovení preferenčních kritérií)	<ul style="list-style-type: none"> <li>• Územní dopady projektu – hodnocen širší dopad projektu do území (zasahuje do více obcí)</li> <li>• Investice na založení nebo rozvoj KDŘ</li> </ul>
-----------------------------------	--

### Indikátory

<b>Indikátory výstupů</b>	
Číslo	93102
Název	Počet podpořených kooperačních činností
Výchozí stav	0
Hodnota pro mid-term (r.2018)	0
Cílový stav	1

<b>Indikátory výstupů</b>	
Číslo	93701
Název	Počet podpořených podniků / příjemců
Výchozí stav	0
Hodnota pro mid-term (r.2018)	0
Cílový stav	1

<b>Identifikace Fiše</b>	
<b>Název Fiše</b>	<b>6.1.3 Projekty spolupráce s jinými MAS</b>
Vazba na článek Nařízení PRV	Článek 44 Činnosti spolupráce v rámci iniciativy LEADER
<b>Vymezení Fiše</b>	
<b>Stručný popis Fiše</b>	Projekty musí vykazovat hodnotu přidanou spoluprací, tzn., že výstupy projektu by bez této spolupráce v takové podobě nevznikly. MAS může spolupracovat i s jinými partnerstvími, avšak způsobilé pro podporu

## Strategie komunitně vedeného místního rozvoje MAS Hustopečsko pro období 2014–2020

	budou pouze výdaje realizované MAS, jejíž SCLLD byla schválena z PRV.
<b>Vazba na cíl SCLLD</b>	6.1: Posílit společné aktivity subjektů v regionu i spolupráci se subjekty z jiných regionů
<b>Oblasti podpory</b>	
<b>Popis podporovaných aktivit dle SCLLD a jednotlivých specifických cílů/článků Nařízení PRV vycházející z potřeb území</b>	<p>Oblast podpory bude vymezovat popis témat projektů spolupráce, které musí být v souladu se SCLLD MAS. V rámci projektu lze realizovat měkké akce (propagační, informační, vzdělávací a volnočasové) zaměřené na témata, která jsou řešena v SCLLD daných MAS.</p> <p>Jako hmotné a nehmotné investice včetně stavebních úprav je možné realizovat pouze následující výdaje:</p> <ul style="list-style-type: none"> <li>• investice týkající se zajištění odbytu místní produkce včetně zavedení značení místních výrobků a služeb,</li> <li>• investice související se vzdělávacími aktivitami,</li> <li>• investice do informačních a turistických center.</li> </ul> <p>Výdaje do investic jsou způsobilé pouze za předpokladu, že jsou společně provozovány spolupracujícími subjekty. Za měkké akce lze považovat především pořádání konferencí, festivalů, workshopů, exkurzí, výstav, přenosů příkladů správné praxe, včetně produktů s tím spojených (publikace, brožury, letáky apod.). Investice mohou být realizovány pouze takové, které budou provozovat po celou dobu lhůty vázanosti projektu na účel samy MAS. Způsobilá pro podporu je i předběžná technická podpora projektů spolupráce, kdy MAS musí prokázat, že plánovala provedení konkrétního projektu. Na předběžnou technickou podporu projektů spolupráce může MAS využít maximálně 10 % z alokace přidělené MAS na realizaci projektů spolupráce.</p> <p>Témata projektů spolupráce:</p> <ul style="list-style-type: none"> <li>- gastronomie a lokální produkty, festivaly, workshopy, exkurze, předávání zkušeností</li> <li>- měkké akce na téma – zemědělství, potravinářství, kulturní dějství, a tradice a cestovní ruch (příklady dobré praxe)</li> </ul>
<b>Definice příjemce dotace</b>	
	<p>Příjemce dotace může být pouze MAS, jejíž SCLLD byla schválena z PRV. Kromě jiných místních akčních skupin, (tzn. MAS, jejíž SCLLD nebyla schválena z PRV či zahraniční MAS), může MAS spolupracovat se:</p> <p>a) skupinou místních veřejných a soukromých partnerů na venkovském území, která provádí strategii místního rozvoje v rámci EU či mimo ni;</p>

## Strategie komunitně vedeného místního rozvoje MAS Hustopečsko pro období 2014–2020

	b) skupinou místních veřejných a soukromých partnerů na jiném než venkovském území, která provádí strategii místního rozvoje v rámci EU.
<b>Výše způsobilých výdajů</b>	
<b>Min.</b>	50 000 Kč
<b>Max.</b>	5 000 000 Kč
<b>Preferenční kritéria</b>	
<b>Preferenční kritéria (Bude případně doplněno a upřesněno po vyhlášení konkrétní výzvy)</b>	U projektů spolupráce jsou preferenční kritéria nastavena centrálně Pravidly pro operaci 19.3.1.

### Indikátory

Indikátory výstupů	
Číslo	92501
Název	Celkové veřejné výdaje (0.1)
Výchozí stav	0
Hodnota pro mid-term (r.2018)	0
Cílový stav	37.828

## Strategie komunitně vedeného místního rozvoje MAS Hustopečsko pro období 2014–2020

### 3.6.3 Programový rámec Zaměstnanost

Programový rámec operačního programu Zaměstnanost (OPZ) vychází s předpokládané alokace 9 243 000 Kč a je tvořen pěti opatřeními, která budou z této alokace financována. Výběr indikátorů a výchozí a cílové hodnoty byly stanoveny odborným odhadem vycházejícím z parametrů plánovaných aktivit.

<b>Specifický cíl CLLD</b>	<b>2.2: Zajistit dostatečné kapacity sociálních služeb i kapacity zařízení sociálních služeb (se zohledněním přirozené spádovosti obcí) a vytvořit síť sociálního a startovacího bydlení</b>
<b>Název opatření</b>	2.2.1 b) Rozvoj sociálních služeb
<b>Popis vazby opatření na specifický cíl 2.3.1 OPZ</b>	2.3.1 OPZ - Zvýšit zapojení lokálních aktérů do řešení problémů nezaměstnanosti a sociálního začleňování ve venkovských oblastech <b>Aktivita: Sociální služby</b>
<b>Popis cíle opatření</b>	Cílem opatření je doplnit, zkvalitnit a zpřístupnit sociální služby potřebným lidem, tak, aby jim bylo umožněno zůstat v jejich přirozeném prostředí a jejich rodiny nebyly omezeny v zapojení do běžného života a pracovního procesu.
<b>Popis provázanosti opatření na ostatní opatření SCLLD a na ostatní operační programy</b>	Opatření navazuje na IROP SC 4.1. Posílení komunitně vedeného místního rozvoje za účelem zvýšení kvality života ve venkovských oblastech a aktivizace místního potenciálu, souvisí s opatřením SCLLD 2.2.1 a) Rozvoj sociálních služeb, 2.2.2: Výstavba sociálních bytů. A programovým rámcem OPZ opatřením SCLLD 2.2.3: Preventivní činnost a poradenství v sociální oblasti. Opatření je provázáno na další cíle integrované strategie MAS, které směřují ke zvyšování kvality veřejných služeb a jejich zázemí, vč. služeb sociálních a dále na cíle zaměřené na prevenci sociálního vyloučení a to konkrétně „Další programy a činnosti v rámci sociálního začleňování nad rámec/mimo režim zákona č. 108/2006 Sb.“. Pokud jde pro projekty financované přes MAS z evropských strukturálních fondů, aktivity v rámci tohoto opatření mohou být provázány na podporu v rámci intervencí z Integrovaného regionálního operačního programu a to konkrétně na „Zvýšení kvality a dostupnosti služeb vedoucí k sociální inkluzi“.
<b>Prioritizace navrhovaných opatření</b>	a) Opatření financované z alokované částky
<b>Časový harmonogram realizace opatření ve vazbě na finanční plán</b>	Opatření počítá s realizací aktivit co nejdříve. Oslovení poskytovatelé sociálních služeb jsou připraveni využít případnou finanční podporu, neboť jejich současné finanční prostředky nepokrývají potřebu služeb v území.

## Strategie komunitně vedeného místního rozvoje MAS Hustopečsko pro období 2014–2020

	r. 9/2017 - 1.500,- tis. Kč
<b>Popis možných zaměření projektů</b>	<p>Podporované aktivity:</p> <ul style="list-style-type: none"> <li>• Podpora sociálního začleňování osob sociálním vyloučením ohrožených prostřednictvím poskytování vybraných sociálních služeb (odborné sociální poradenství, terénní programy, sociálně aktivizační služby pro rodiny s dětmi, raná péče, krizová pomoc, kontaktní centra, nízkoprahová zařízení pro děti a mládež, sociální rehabilitace, sociálně terapeutické dílny, služby následné péče, podpora samostatného bydlení, osobní asistence, odlehčovací služby)</li> <li>• Podpora sociální komunitní práce a komunitních center</li> <li>• Další programy a činnosti v oblasti sociálního začleňování (např. prevence a řešení problémů především v sociálně vyloučených lokalitách, podpora mladým lidem ze sociálně znevýhodněného prostředí při vstupu do samostatného života po ukončení nebo i průběhu jejich vzdělávání, programy sekundární a terciární prevence pro osoby s chronickým duševním onemocněním, osoby ohrožené závislostmi (včetně patologického hráčství) nebo osoby závislé na návykových látkách apod).</li> </ul>
<b>Podporované cílové skupiny</b>	<p>Cílové skupiny:</p> <ul style="list-style-type: none"> <li>• Osoby sociálně vyloučené a osoby sociálním vyloučením ohrožené</li> <li>• Osoby se zdravotním postižením (včetně osob s duševním onemocněním)</li> <li>• Osoby s kombinovanými diagnózami</li> <li>• Osoby žijící v sociálně vyloučených lokalitách</li> <li>• Osoby s kumulací hendikepů na trhu práce</li> <li>• Imigranti a azylanti</li> <li>• Bezdomovci a osoby žijící v nevyhovujícím nebo nejistém ubytování</li> <li>• Oběti trestné činnosti</li> <li>• Osoby pečující o malé děti</li> <li>• Osoby pečující o jiné závislé osoby</li> <li>• Rodiče samoživitelé</li> <li>• Osoby dlouhodobě či opakovaně nezaměstnané</li> <li>• Osoby ohrožené předlužeností</li> <li>• Osoby ohrožené domácím násilím a závislostmi</li> <li>• Osoby v nebo po výkonu trestu</li> </ul>

## Strategie komunitně vedeného místního rozvoje MAS Hustopečsko pro období 2014–2020

	<ul style="list-style-type: none"> <li>• Osoby opouštějící institucionální zařízení</li> <li>• Osoby ohrožené vícenásobnými riziky</li> <li>• Osoby ohrožené specifickými zdravotními riziky</li> </ul> <p>Cílovou skupinou mohou být také:</p> <ul style="list-style-type: none"> <li>• sociální pracovníci</li> <li>• pracovníci v sociálních službách, případně další pracovníci v přímé práci s klienty pouze však ve vztahu k doplňkovým aktivitám projektu zaměřeného na přímou podporu cílové skupiny osob sociálně vyloučených nebo sociálním vyloučením ohrožených.</li> </ul> <p><b>*V rámci výzvy MAS mohou být cílové skupiny upraveny.</b></p>
<p><b>Typy příjemců podpory</b></p>	<p>Poskytovatelé sociálních služeb registrovaní dle zákona č. 108/2006 Sb., o sociálních službách          Poskytovatelé sociálních služeb poskytující služby nad rámec zákona č. 108/2006 Sb., o sociálních službách. Např. neziskové organizace, obce, příspěvkové organizace, organizace zřízené obcemi, organizace zřízené krajem, obchodní korporace, OSVČ, apod.</p> <p><b>*V rámci výzvy MAS mohou být typy příjemců podpory upraveny.</b></p>
<p><b>Absorpční kapacita MAS</b></p>	<p>Na území MAS Hustopečsko působí organizace poskytující sociální služby. Na území ORP Hustopeče je to Girasole, Diakonie Betlém, Domovinka Němčičky, Město Hustopeče, Město Klobouky, Esmero Velké Němčice. Tyto zařízení jsou připraveny realizovat projekty k rozšíření svých kapacit a nabídky sociálních služeb s ohledem na potřeby jejich klientů.</p> <p>Absorpční kapacita MAS ve vztahu k realizaci opatření          Částka na projekty: 1.500,- Kč</p>
<p><b>Vliv opatření na naplňování horizontálních témat OPZ</b></p>	<p><b>Udržitelný rozvoj</b>          Opatření má neutrální vliv na ochranu životního prostředí a změny klimatu.</p> <p><b>Rovné příležitosti a nediskriminace</b>          Opatření bude mít pozitivní vliv na rovné příležitosti a nediskriminaci. Opatření zvyšuje dostupnost sociálních služeb všem obyvatelům bez ohledu na pohlaví, rasu, sociální postavení nebo zdravotní postižení. Téma rovných příležitostí a nediskriminace bude proto zakomponováno do kritérií pro výběr projektů. Bude usilováno o to, aby podpořené projekty přispívaly k naplňování principu rovných příležitostí a nediskriminace všude, kde je to relevantní.</p> <p><b>Rovnost žen a mužů</b>          Opatření má pozitivní vliv na horizontální téma. Např. prostřednictvím odlehčovacích služeb se</p>

## Strategie komunitně vedeného místního rozvoje MAS Hustopečsko pro období 2014–2020

	zlepší postavení žen na trhu práce i ve společnosti, protože většinou jsou to ženy, které pečují o své nemožující příbuzné. Téma rovných příležitostí žen a mužů bude proto zakomponováno do kritérií pro výběr projektů. Bude usilováno o to, aby podpořené projekty přispívaly k naplňování principu rovnosti žen a mužů všude, kde je to relevantní.
<b>Principy preferenčních kritérií</b>	<p>Budou stanovena pro každou výzvu v souladu s následujícími principy:</p> <ul style="list-style-type: none"> <li>• <b>Inovace</b> – v technologiích nebo výrobních procesech, v zavádění nových informačních a komunikačních technologií. Inovace v zavádění nových služeb, nových výrobků. Inovace a nové přístupy při rozvoji území či aktivní zapojování skupin, které dosud stály stranou veřejného života, do rozhodování o osudu regionu;</li> <li>• <b>Spolupráce</b> - prokázání společného a koordinovaného postupu při tvorbě, implementaci a financování projektu s aktivní účastí partnerů.</li> </ul>

ID	Typ indikátoru	Ukazatel	Měrná jednotka	Výchozí hodnota	Hodnota mid-term	Cílová hodnota
60000	Výstupový	Celkový počet účastníků	Místa	0	0	24
67001	Výstupový	Kapacita podpořených služeb	Místa	0	0	20
67010	Výsledkový	Využívání podpořených služeb	Osoby	0	0	10
67310	Výsledkový	Bývalí účastníci projektů, u nichž intervence formou sociální práce naplnila svůj účel	Osoby	0	0	3
67315	Výsledkový	Bývalí účastníci projektů v oblasti sociálních služeb, u nichž služba naplnila svůj účel	Osoby	0	0	2
55102	Výstupový	Počet podpořených komunitních center	Zařízení	0	0	1
67401	Výstupový	Nové nebo inovované sociální služby týkající se bydlení	Zařízení	0	0	1
62000	Výstupový	Počet projektů, které zcela nebo zčásti provádějí sociální partneři nebo nevládní organizace	Projekty	0	0	1
62200	Výstupový	Počet projektů zaměřených na orgány veřejné správy a veřejné služby na celostátní, regionální a místní úrovni	Projekty	0	0	2



## Strategie komunitně vedeného místního rozvoje MAS Hustopečsko pro období 2014–2020

<b>Specifický cíl CLLD</b>	<b>2.2: Zajistit dostatečné kapacity sociálních služeb i kapacity zařízení sociálních služeb (se zohledněním přirozené spádovosti obcí) a vytvořit síť sociálního a startovacího bydlení</b>
<b>Název opatření</b>	2.2.3 Preventivní činnost a poradenství v sociální oblasti
<b>Popis vazby opatření na specifický cíl 2.3.1 OPZ</b>	2.3.1 OPZ - Zvýšit zapojení lokálních aktérů do řešení problémů nezaměstnanosti a sociálního začleňování ve venkovských oblastech <b>Aktivita: Další programy a činnosti v rámci sociálního začleňování nad rámec/mimo režim zákona č. 108/2006 Sb.</b>
<b>Popis cíle opatření</b>	Cílem opatření je zvýšení spolupráce obyvatel i dalších aktérů, zefektivnění a systematizace dostupnosti sociálních služeb a zprostředkování pomoci potřebným lidem a rodinám.
<b>Popis provázanosti opatření na ostatní opatření SCLLD a na ostatní operační programy</b>	Opatření navazuje na IROP SC 4.1. Posílení komunitně vedeného místního rozvoje za účelem zvýšení kvality života ve venkovských oblastech a aktivizace místního potenciálu, opatření navazuje na opatření SCLLD 2.2.1 a) Rozvoj sociálních služeb, dále souvisí s opatřením SCLLD 2.2.2: Výstavba sociálních bytů. A programovým rámcem OPZ opatřením SCLLD 2.2.1 b) Rozvoj sociálních služeb. Opatření je provázáno na další cíle integrované strategie MAS, které směřují ke zvyšování kvality veřejných služeb a jejich zázemí v rámci „Dalších programů a činností v rámci sociálního začleňování nad rámec/mimo režim zákona č. 108/2006 Sb.“. Pokud jde pro projekty financované přes MAS z evropských strukturálních fondů, aktivity v rámci tohoto opatření mohou být provázány na podporu v rámci intervencí z Integrovaného regionálního operačního programu a to konkrétně na „Zvýšení kvality a dostupnosti služeb vedoucích k sociální inkluzi“.
<b>Prioritizace navrhovaných opatření</b>	a) Opatření financované z alokované částky
<b>Časový harmonogram realizace opatření ve vazbě na finanční plán</b>	Opatření počítá s realizací aktivit co nejdříve. Oslovení poskytovatelé sociálních služeb jsou připraveni využít případnou finanční podporu, neboť jejich současné finanční prostředky nepokrývají potřebu služeb v území. r. 2/2018 - 2.242,5 tis. Kč
<b>Popis možných zaměření projektů</b>	Podporované aktivity: <ul style="list-style-type: none"> <li>• vzdělávání osob z cílových skupin, včetně vzdělávání pracovníků organizací (NNO, obce) – max. 24 hod. ročně;</li> <li>• aktivizační, asistenční a motivační programy přispívající k sociálnímu začlenění nebo k prevenci sociálního vyloučení;</li> </ul>

## Strategie komunitně vedeného místního rozvoje MAS Hustopečsko pro období 2014–2020

	<ul style="list-style-type: none"> <li>• aktivity pro posilování finanční gramotnosti osob ohrožených zadlužeností, dluhové poradenství;</li> <li>• aktivity podporující mimosoudní řešení konfliktů v oblasti bydlení, pracovněprávních vztahů;</li> <li>• aktivity na podporu neformální péče (péče poskytovaná v rámci rodin nebo komunit osobami blízkými nebo jinými) a sdílené péče (kombinace péče poskytované profesionálními poskytovateli a neformálními pečovateli) včetně rozvoje domácí paliativní péče (terénní mobilní týmy, vzdělávání a poradenství pro osoby pečující).</li> </ul>
<p><b>Podporované cílové skupiny</b></p>	<p>Cílové skupiny:</p> <ul style="list-style-type: none"> <li>• Osoby sociálně vyloučené a osoby sociálním vyloučením ohrožené</li> <li>• Osoby se zdravotním postižením (včetně osob s duševním onemocněním)</li> <li>• Osoby s kombinovanými diagnózami</li> <li>• Osoby žijící v sociálně vyloučených lokalitách</li> <li>• Osoby z kumulací hendikepů na trhu práce</li> <li>• Imigranti a azylanti</li> <li>• Bezdomovci a osoby žijící v nevyhovujícím nebo nejistém ubytování</li> <li>• Oběti trestné činnosti - Osoby pečující o malé děti</li> <li>• Osoby pečující o jiné závislé osoby</li> <li>• Rodiče samoživitelé</li> <li>• Osoby dlouhodobě či opakovaně nezaměstnané</li> <li>• Osoby ohrožené předlužeností</li> <li>• Osoby ohrožené domácím násilím a závislostmi</li> <li>• Osoby v nebo po výkonu trestu</li> <li>• Osoby opouštějící institucionální zařízení</li> <li>• Osoby ohrožené vícenásobnými riziky</li> <li>• Osoby ohrožené specifickými zdravotními riziky</li> <li>• Sociální pracovníci</li> <li>• Neformální pečovatelé atd.</li> </ul>
<p><b>Typy příjemců podpory</b></p>	<p>Nestátní neziskové organizace - Dobrovolné svazky obcí - Vzdělávací a poradenské instituce - Školy a školská zařízení – Obchodní korporace - OSVČ</p>
<p><b>Absorpční kapacita MAS</b></p>	<p>Na území MAS Hustopečsko působí organizace poskytující sociální služby a poradenství. Kromě poskytovatelů sociálních služeb podle zákona jsou na území aktivní i další organizace, které přispějí</p>

## Strategie komunitně vedeného místního rozvoje MAS Hustopečsko pro období 2014–2020

	<p>svými projekty k naplnění opatření.                  Absorpční kapacita MAS ve vztahu k realizaci opatření                  Částka na projekty: 2.242,5 tis. Kč                  Počty projektů dle sektorů: 1 obce, 1 podnikatelů, 1 NNO</p>
<b>Vliv opatření na naplňování horizontálních témat OPZ</b>	<p><b>Udržitelný rozvoj</b>                  Opatření má neutrální vliv na ochranu životního prostředí a změny klimatu.</p> <p><b>Rovné příležitosti a nediskriminace</b>                  Opatření bude mít pozitivní vliv na rovné příležitosti a nediskriminaci. Opatření zvyšuje dostupnost sociálních služeb a poradenství všem obyvatelům bez ohledu na pohlaví, rasu, sociální postavení nebo zdravotní postižení. Téma rovných příležitostí a nediskriminace bude proto zakomponováno do kritérií pro výběr projektů. Bude usilováno o to, aby podpořené projekty přispívaly k naplňování principu rovných příležitostí a nediskriminace všude, kde je to relevantní.</p> <p><b>Rovnost žen a mužů</b>                  Opatření má pozitivní vliv na horizontální téma. Např. prostřednictvím sdílené péče selepší postavení žen na trhu práce i ve společnosti, protože většinou jsou to ženy, které pečují o své nemohoucí příbuzné. Téma rovných příležitostí žen a mužů bude proto zakomponováno do kritérií pro výběr projektů. Bude usilováno o to, aby podpořené projekty přispívaly k naplňování principu rovnosti žen a mužů všude, kde je to relevantní.</p>
<b>Principy preferenčních kritérií</b>	<p>Budou stanovena pro každou výzvu v souladu s následujícími principy:</p> <ul style="list-style-type: none"> <li>• <b>Inovace</b> – v technologiích nebo výrobních procesech, v zavádění nových informačních a komunikačních technologií. Inovace v zavádění nových služeb, nových výrobků. Inovace a nové přístupy při rozvoji území či aktivní zapojování skupin, které dosud stály stranou veřejného života, do rozhodování o osudu regionu;</li> <li>• <b>Spolupráce</b> - prokázání společného a koordinovaného postupu při tvorbě, implementaci a financování projektu s aktivní účastí partnerů.</li> </ul>

ID	Typ indikátoru	Ukazatel	Měrná jednotka	Výchozí hodnota	Hodnota mid-term	Cílová hodnota
60000	Výstupový	Celkový počet účastníků	Osoby	0	0	27
67001	Výstupový	Kapacita podpořených služeb	Místa	0	0	5

## Strategie komunitně vedeného místního rozvoje MAS Hustopečsko pro období 2014–2020

ID	Typ indikátoru	Ukazatel	Měrná jednotka	Výchozí hodnota	Hodnota mid-term	Cílová hodnota
60000	Výstupový	Celkový počet účastníků	Osoby	0	0	27
67310	Výsledkový	Bývalí účastníci projektů, u nichž intervence formou sociální práce naplnila svůj účel	Osoby	0	0	5
67315	Výsledkový	Bývalí účastníci projektů v oblasti sociálních služeb, u nichž služba naplnila svůj účel	Osoby	0	0	5
67010	Výsledkový	Využívání podpořených služeb	Osoby	0	0	15
62000	Výstupový	Počet projektů, které zcela nebo zčásti provádějí sociální partneři nebo nevládní organizace	Projekty	0	0	2
62200	Výstupový	Počet projektů zaměřených na orgány veřejné správy a veřejné služby na celostátní, regionální a místní úrovni	Projekty	0	0	1
62600	Výsledkový	Účastníci, kteří získali kvalifikaci po ukončení své účasti	Osoby	0	0	3
62700	Výsledkový	Účastníci zaměstnaní po ukončení své účasti	Osoby	0	0	1
62800	Výsledkový	Znevýhodnění účastníci, kteří po ukončení své účasti hledají zaměstnání, jsou v procesu vzdělávání/ odborné přípravy, rozšiřují si kvalifikaci nebo jsou zaměstnaní, a to i OSVČ	Osoby	0	0	2

Specifický cíl CLLD	1.2: Zlepšení postavení osob ohrožených sociálním vyloučením na trhu práce
Název opatření	1.2.1 Podpora zaměstnanosti sociálně vyloučených osob
Popis vazby opatření na specifický cíl 2.3.1 OPZ	2.3.1 OPZ - Zvýšit zapojení lokálních aktérů do řešení problémů nezaměstnanosti a sociálního začleňování ve venkovských oblastech <b>Aktivita: Zaměstnanost</b>
Popis cíle opatření	Cílem opatření je podpořit zaměstnanost sociálně vyloučených osob prostřednictvím zvýšení jejich vzdělání, zprostředkování zaměstnání nebo finanční podporou zaměstnavatelů.
Popis provázanosti opatření na ostatní opatření SCLLD a na ostatní operační programy	<p>Opatření navazuje na IROP SC 4.1. Posílení komunitně vedeného místního rozvoje za účelem zvýšení kvality života ve venkovských oblastech a aktivizace místního potenciálu, opatření navazuje na opatření SCLLD 1.2.2 a) Podpora sociálního podnikání.</p> <p>A programovým rámcem OPZ opatřením SCLLD 1.2.2 b) Podpora sociálního podnikání.</p> <p>Opatření je provázáno na další cíle integrované strategie MAS, které směřují ke zvyšování</p>

## Strategie komunitně vedeného místního rozvoje MAS Hustopečsko pro období 2014–2020

	<p>konkurenceschopnosti místní ekonomiky, zvyšování kvality vzdělávání a dále na cíle zaměřené na prevenci sociálního vyloučení. Pokud jde pro projekty financované přes MAS z evropských strukturálních fondů, aktivity v rámci tohoto opatření mohou být provázány na podporu v rámci intervencí Integrovaného regionálního operačního programu a to „Vznik nových a rozvoj existujících podnikatelských aktivit v oblasti sociálního podnikání“ pak aktivity tohoto opatření z OPZ mohou být navázány na možné projekty v rámci SCLLD OPZ „Vznik a rozvoj (rozšíření kapacity podniku) nových podnikatelských aktivit v oblasti sociálního podnikání“.</p>
<p><b>Prioritizace navrhovaných opatření</b></p>	<p>a) Opatření financované z alokované částky</p>
<p><b>Časový harmonogram realizace opatření ve vazbě na finanční plán</b></p>	<p>Opatření počítá s realizací aktivit průběžně. Prioritou je důkladné zmapování situace v této oblasti a navázání spolupráce s orgány veřejné správy v oblasti nezaměstnanosti, s místními podnikateli. r. 2/2018 – 2.000 tis. Kč</p>
<p><b>Popis možných zaměření projektů</b></p>	<p>Podporované aktivity:</p> <ul style="list-style-type: none"> <li>• Zlepšení uplatnitelnosti na trhu práce (vzdělávací kurzy, kariérové poradenství, podpora získání či obnovení pracovních návyků)</li> <li>• Ergo diagnostika (výstupem závěrečná zpráva psychologa, musí mít vazbu na další aktivity projektu)</li> <li>• Rekvalifikace a další profesní vzdělávání (především akreditované rekvalifikace dle zákona č. 435/2004 Sb. O zaměstnanosti, předem konzultovat s ÚP, projekty zaměřené na přípravu a realizaci dalšího vzdělávání)</li> <li>• Zprostředkování zaměstnání (doplnění činnosti ÚP, podmínkou je povolení k činnosti, které ÚP vydává)</li> <li>• Podpora spolupráce lokálních partnerů na trhu práce (podpora projektů vzájemné spolupráce na úrovni MAS s cílem pomoci cílovým skupinám při uplatnění na trhu práce – burzy práce, pouze na úrovni dané MAS, předem konzultovat s ÚP)</li> <li>• Podpora vytváření nových pracovních míst (formou příspěvku na úhradu mzdových nákladů zaměstnavatelům)</li> <li>• Podpora umístění na uvolněná pracovní místa (formou mzdových příspěvků bude podporováno rovněž umísťování cílových skupin osob na ta pracovní místa, která budou z různých příčin na trhu práce uvolňována)</li> <li>• Podpora flexibilních forem zaměstnání (formou mzdových příspěvků bude podporováno vytváření nových pracovních míst na zkrácený úvazek, podporováno sdílení místa, rotace na</li> </ul>

## Strategie komunitně vedeného místního rozvoje MAS Hustopečsko pro období 2014–2020

	<p>pracovním místě, práce na dálku.)</p> <ul style="list-style-type: none"> <li>• Prostupné zaměstnávání (projekty umožňující cílovým skupinám postupné zapojování na trh práce – např. pracovní místa na zkoušku)</li> <li>• Podpora zahájení podnikatelské činnosti (formou vzdělávání a poradenství).</li> </ul>
<b>Podporované cílové skupiny</b>	<ul style="list-style-type: none"> <li>• Zaměstnanci</li> <li>• Uchazeči o zaměstnání (osoby zařazené ÚP ČR do evidence uchazečů o zaměstnání)</li> <li>• Zájemci o zaměstnání (osoby zařazené ÚP ČR do evidence zájemců o zaměstnání)</li> <li>• Neaktivní osoby</li> </ul> <p>Případně lze zvolit i dílčí cílové skupiny, kt.jsou nejvíce znevýhodněné na místním trhu práce jako např.:</p> <ul style="list-style-type: none"> <li>• Uchazeči a zájemci o zaměstnání a neaktivní osoby mladší 25 let, propuštění zaměstnanci, osoby s nízkou úrovní kvalifikace, osoby s kumulací hendikepů na trhu práce atd.</li> </ul>
<b>Typy příjemců podpory</b>	Nestátní neziskové organizace - Dobrovolné svazky obcí – MAS - Vzdělávací a poradenské instituce - Školy a školská zařízení – Obchodní korporace - OSVČ
<b>Absorpční kapacita MAS</b>	<p>Území MAS Hustopečsko je ekonomicky aktivní oblast s dostatečnou kapacitou drobných podnikatelů v zemědělských i nezemědělských činnostech, kteří rozšířením své výroby např. v oblasti zpracování zemědělských produktů, nabízí prostor pro vznik pracovních míst.</p> <p>Absorpční kapacita MAS ve vztahu k realizaci opatření</p> <p>Částka na projekty: 2.000,- tis. Kč</p> <p>Počty projektů dle sektorů: 1 obce, 2 podnikatelů, 1 NNO</p>
<b>Vliv opatření na naplňování horizontálních témat OPZ</b>	<p><b>Udržitelný rozvoj</b> Opatření má neutrální vliv na ochranu životního prostředí a změny klimatu.</p> <p><b>Rovné příležitosti a nediskriminace</b> Opatření bude mít pozitivní vliv na rovné příležitosti a nediskriminaci. Opatření zvyšuje dostupnost pracovních míst všem obyvatelům bez ohledu na pohlaví, rasu, sociální postavení nebo zdravotní postižení. Téma rovných příležitostí a nediskriminace bude proto zakomponováno do kritérií pro výběr projektů. Bude usilováno o to, aby podpořené projekty přispívaly k naplňování principu rovných příležitostí a nediskriminace všude, kde je to relevantní.</p> <p><b>Rovnost žen a mužů</b> Opatření má pozitivní vliv na horizontální téma. Např. prostřednictvím sdílených míst nebo</p>

## Strategie komunitně vedeného místního rozvoje MAS Hustopečsko pro období 2014–2020

	zkrácených úvazků selepší postavení žen na trhu práce i ve společnosti, protože většinou jsou to ženy, které pečují o své děti. Téma rovných příležitostí žen a mužů bude proto zakomponováno do kritérií pro výběr projektů. Bude usilováno o to, aby podpořené projekty přispívaly k naplňování principu rovnosti žen a mužů všude, kde je to relevantní.
<b>Principy preferenčních kritérií</b>	<p>Budou stanovena pro každou výzvu v souladu s následujícími principy:</p> <ul style="list-style-type: none"> <li>• <b>Inovace</b> – v technologiích nebo výrobních procesech, v zavádění nových informačních a komunikačních technologií. Inovace v zavádění nových služeb, nových výrobků. Inovace a nové přístupy při rozvoji území či aktivní zapojování skupin, které dosud stály stranou veřejného života, do rozhodování o osudu regionu;</li> <li>• <b>Spolupráce</b> - prokázání společného a koordinovaného postupu při tvorbě, implementaci a financování projektu s aktivní účastí partnerů.</li> </ul>

Indikátory:

ID	Typ indikátoru	Ukazatel	Měrná jednotka	Výchozí hodnota	Hodnota mid-term	Cílová hodnota
60000	Výstupový	Celkový počet účastníků	Osoby	0	0	5
62800	Výsledkový	Znevýhodnění účastníci, kteří po ukončení své účasti hledají zaměstnání, jsou v procesu vzdělávání/ odborné přípravy, rozšiřují si kvalifikaci nebo jsou zaměstnaní, a to i OSVČ	Osoby	0	0	1
62600	Výsledkový	Účastníci, kteří získali kvalifikaci po ukončení své účasti	Osoby	0	0	2
63100	Výsledkový	Účastníci ve věku nad 54 let zaměstnaní 6 měsíců po ukončení své účasti, včetně OSVČ	Osoby	0	0	1
62700	Výsledkový	Účastníci zaměstnaní po ukončení své účasti	Osoby	0	0	2
63200	Výsledkový	Znevýhodnění účastníci ve věku nad 54 let zaměstnaní 6 měsíců po ukončení své účasti, včetně OSVČ	Osoby	0	0	1
80500	Výstupový	Počet napsaných a zveřejněných analytických a strategických dokumentů (vč. evaluačních)	Dokumenty	0	0	1
50105	Výstupový	Počet zaměstnavatelů, kteří podporují flexibilní formy práce	Podniky	0	0	1
50130	Výsledkový	Počet osob pracujících v rámci flexibilních	Osoby	0	0	1

## Strategie komunitně vedeného místního rozvoje MAS Hustopečsko pro období 2014–2020

ID	Typ indikátoru	Ukazatel	Měrná jednotka	Výchozí hodnota	Hodnota mid-term	Cílová hodnota
60000	Výstupový	Celkový počet účastníků forem práce	Osoby	0	0	5

Specifický cíl CLLD	1.2: Zlepšení postavení osob ohrožených sociálním vyloučením na trhu práce
<b>Název opatření</b>	1.2.2 b) Podpora sociálního podnikání
<b>Popis vazby opatření na specifický cíl 2.3.1 OPZ</b>	2.3.1 OPZ - Zvýšit zapojení lokálních aktérů do řešení problémů nezaměstnanosti a sociálního začleňování ve venkovských oblastech <b>Aktivita: Sociální podnikání</b>
<b>Popis cíle opatření</b>	Cílem opatření je začlenění sociálně vyloučených osob či osob sociálním vyloučením ohrožených do společnosti a na trh práce.
<b>Popis provázanosti opatření na ostatní opatření SCLLD a na ostatní operační programy</b>	Opatření navazuje na IROP SC 4.1. Posílení komunitně vedeného místního rozvoje za účelem zvýšení kvality života ve venkovských oblastech a aktivizace místního potenciálu, opatření navazuje na opatření SCLLD 1.2.2 a) Podpora sociálního podnikání. A programovým rámcem OPZ opatřením SCLLD 1.2.1. Podpora zaměstnanosti sociálně vyloučených osob.  Opatření je provázáno na další cíle integrované strategie MAS, které směřují ke zvyšování konkurenceschopnosti místní ekonomiky, zvyšování kvality vzdělávání a dále na cíle zaměřené na prevenci sociálního vyloučení. Pokud jde o projekty financované přes MAS z evropských strukturálních fondů, aktivity v rámci tohoto opatření mohou být provázány na podporu v rámci intervencí Integrovaného regionálního operačního programu a to „Vznik nových a rozvoj existujících podnikatelských aktivit v oblasti sociálního podnikání“ pak aktivity tohoto opatření z OPZ mohou být navázány na možné projekty v rámci SCLLD OPZ „Zaměstnanost“.
<b>Prioritizace navrhovaných opatření</b>	a) Opatření financované z alokované částky
<b>Časový harmonogram realizace opatření ve vazbě na finanční plán</b>	Opatření počítá s podporou vzniku jednoho sociálního podniku na území MAS v oblasti zpracování zemědělských produktů. r. 9/2017 – 2.000 tis. Kč



## Strategie komunitně vedeného místního rozvoje MAS Hustopečsko pro období 2014–2020

<p><b>Popis možných zaměření projektů</b></p>	<p>Podporované aktivity:</p> <ul style="list-style-type: none"> <li>• Vznik a rozvoj (rozšíření kapacity podniku) nových podnikatelských aktivit v oblasti sociálního podnikání – integrační sociální podnik (musí splňovat principy a charakteristiky sociálního podnikání)</li> <li>• Vznik a rozvoj (rozšíření kapacity podniku) nových podnikatelských aktivit v oblasti sociálního podnikání – environmentální sociální podnik</li> </ul>
<p><b>Podporované cílové skupiny</b></p>	<p>Osoby sociálně vyloučené nebo ohrožené sociálním vyloučením - Osoby dlouhodobě nezaměstnané (uchazeči o zaměstnání evidovaní na ÚP ČR déle než 1 rok) - Osoby opakovaně nezaměstnané (uchazeči o zaměstnání, jejichž doba evidence na ÚP ČR dosáhla v posledních 2 letech souborné délky 12 měsíců) - Osoby se zdravotním postižením (viz § 67 zákona č. 435/2004 Sb., o zaměstnanosti) - Osoby v nebo po výkonu trestu (osoby opouštějící výkon trestu odnětí svobody, a to do 12 měsíců po opuštění výkonu trestu) - Osoby opouštějící institucionální zařízení (zařízení pro výkon ústavní nebo ochranné výchovy, a to do 12 měsíců od opuštění zařízení)</p>
<p><b>Typy příjemců podpory</b></p>	<ul style="list-style-type: none"> <li>• OSVČ,</li> <li>• obchodní korporace</li> <li>• NNO</li> </ul>
<p><b>Absorpční kapacita MAS</b></p>	<p>Území MAS Hustopečsko je ekonomicky aktivní oblast s dostatečnou kapacitou drobných podnikatelů v zemědělských i nezemědělských činnostech, kteří rozšířením své výroby např. v oblasti zpracování zemědělských produktů, nabízí prostor pro vznik sociálního podniku. Absorpční kapacita MAS ve vztahu k realizaci opatření Částka na projekty: 2.000,- Kč Počty projektů dle sektorů: 2 podnikatelů, 1 NNO</p>
<p><b>Vliv opatření na naplňování horizontálních témat OPZ</b></p>	<p><b>Udržitelný rozvoj</b> Opatření má neutrální vliv na ochranu životního prostředí a změny klimatu.</p> <p><b>Rovné příležitosti a nediskriminace</b> Opatření bude mít pozitivní vliv na rovné příležitosti a nediskriminaci. Opatření zvyšuje dostupnost pracovních příležitostí všem obyvatelům bez ohledu na pohlaví, rasu, sociální postavení nebo zdravotní postižení. Téma rovných příležitostí a nediskriminace bude proto zakomponováno do kritérií pro výběr projektů. Bude usilováno o to, aby podpořené projekty přispívaly k naplňování principu rovných příležitostí a nediskriminace všude, kde je to relevantní.</p> <p><b>Rovnost žen a mužů</b></p>

## Strategie komunitně vedeného místního rozvoje MAS Hustopečsko pro období 2014–2020

	<p>Opatření má pozitivní vliv na horizontální téma. Např. zavedením inovativních prvků v technologii výroby mohou být i zaměstnány ženy. Téma rovných příležitostí žen a mužů bude proto zakomponováno do kritérií pro výběr projektů. Bude usilováno o to, aby podpořené projekty přispívaly k naplňování principu rovnosti žen a mužů všude, kde je to relevantní.</p>
<b>Principy preferenčních kritérií</b>	<p>Budou stanovena pro každou výzvu v souladu s následujícími principy:</p> <ul style="list-style-type: none"> <li>• <b>Inovace</b> – v technologiích nebo výrobních procesech, v zavádění nových informačních a komunikačních technologií. Inovace v zavádění nových služeb, nových výrobků. Inovace a nové přístupy při rozvoji území či aktivní zapojování skupin, které dosud stály stranou veřejného života, do rozhodování o osudu regionu;</li> <li>• <b>Spolupráce</b> - prokázání společného a koordinovaného postupu při tvorbě, implementaci a financování projektu s aktivní účastí partnerů.</li> </ul>

Indikátory:

ID	Typ indikátoru	Ukazatel	Měrná jednotka	Výchozí hodnota	Hodnota mid-term	Cílová hodnota
10213	Výstupový	Počet sociálních podniků vzniklých díky podpoře	Organizace	0	0	1
10212	Výstupový	Počet podpořených již existujících sociálních Podniků	Organizace	0	0	1
10211	Výsledkový	Počet sociálních podniků vzniklých díky podpoře, které fungují i po ukončení podpory	Organizace	0	0	1
62600	Výsledkový	Účastníci, kteří získali kvalifikaci po ukončení své účasti	Osoby	0	0	1
62800	Výsledkový	Znevýhodnění účastníci, kteří po ukončení své účasti hledají zaměstnání, jsou v procesu vzdělávání / odborné přípravy, rozšiřují si kvalifikaci nebo jsou zaměstnaní, a to i OSVČ	Osoby	0	0	1
60000	Výstupový	Celkový počet účastníků	Osoby	0	0	2

<b>Specifický cíl CLLD</b>	<b>3.1 Rozvoj komunitní společnosti</b>
<b>Název opatření</b>	3.1.2 Prorodinná opatření

## Strategie komunitně vedeného místního rozvoje MAS Hustopečsko pro období 2014–2020

<b>Popis vazby opatření na specifický cíl 2.3.1 OPZ</b>	2.3.1 OPZ - Zvýšit zapojení lokálních aktérů do řešení problémů nezaměstnanosti a sociálního začleňování ve venkovských oblastech <b>Aktivita: Prorodinná opatření</b>
<b>Popis cíle opatření</b>	Cílem opatření je podpora vzniku nových a udržení stávajících zařízení pro umístění předškolních a školních dětí s ohledem na podporu lepšího uplatnění rodičů na trhu práce
<b>Popis provázanosti opatření na ostatní opatření SCLLD a na ostatní operační programy</b>	<p>Opatření navazuje na IROP SC 4.1. Posílení komunitně vedeného místního rozvoje za účelem zvýšení kvality života ve venkovských oblastech a aktivizace místního potenciálu, opatření navazuje na opatření SCLLD 3.1.1 Podpora integrovaného záchranného systému, 2.1.1 Podpora předškolního vzdělávání, 2.1.3 Podpora zájmového a celoživotního vzdělávání, 2.2.1 b) Rozvoj sociálních služeb.</p> <p>Opatření je provázáno cíli SCLLD zaměřenými na zvyšování zaměstnanosti v regionu a dále s cíli, které se týkají zlepšování kvality a kapacit vzdělávací soustavy a její infrastruktury na území MAS. Pokud jde o projekty financované přes MAS z evropských strukturálních fondů, aktivity v rámci tohoto opatření mohou být provázány na podporu v rámci intervencí z Integrovaného regionálního operačního programu, a to v oblasti „Zvýšení kvality a dostupnost infrastruktury pro vzdělávání a celoživotní učení“, dále „Zvýšení připravenosti k řešení a řízení rizik a katastrof“.</p>
<b>Prioritizace navrhovaných opatření</b>	a) Opatření financované z alokované částky
<b>Časový harmonogram realizace opatření ve vazbě na finanční plán</b>	Opatření počítá s realizací aktivit co nejdříve. Oslovení aktéři v této oblasti jsou připraveni využít případnou finanční podporu, neboť jejich současné finanční prostředky nepokrývají potřebu území. r. 9/2017 – 1.500 tis. Kč
<b>Popis možných zaměření projektů</b>	<p>Podporované aktivity:</p> <ul style="list-style-type: none"> <li>• Podpora zařízení, která doplní chybějící kapacitu stávajících institucionálních forem zařízení (typu školní družiny, kluby), s možností podpory příměstských táborů v době školních prázdnin (pro děti mladšího školního věku, možnost podpory dopravy dětí)</li> <li>• Podpora dětských skupin pro podniky i veřejnost (vznik, transformace a provoz dětských skupin)</li> <li>• Vzdělávání pečujících osob</li> </ul>
<b>Podporované cílové skupiny</b>	<ul style="list-style-type: none"> <li>• Osoby pečující o malé děti,</li> <li>• Osoby vracející se na trh práce po návratu z mateřské / rodičovské dovolené</li> </ul>
<b>Typy příjemců podpory</b>	Nestátní neziskové organizace – Obce, Dobrovolné svazky obcí - MAS - Vzdělávací a poradenské instituce - Školy a školská zařízení - Obchodní korporace (veřejná obchodní společnost, komanditní

## Strategie komunitně vedeného místního rozvoje MAS Hustopečsko pro období 2014–2020

	společnost, společnost s ručením omezeným, akciová společnost, evropská společnost, evropské hospodářské zájmové sdružení, družstva - družstvo, sociální družstvo, evropská družstevní společnost) – OSVČ
<b>Absorpční kapacita MAS</b>	<p>Na území MAS Hustopečsko působí organizace v oblasti aktivit pro rodiny, dětské kluby, rodinná a mateřská centra, jež mohou rozšířit svoji nabídku a kapacitu a jsou připravené realizovat projekty naplňující toto opatření.</p> <p>Absorpční kapacita MAS ve vztahu k realizaci opatření  Částka na projekty: 1.500,- Kč  Počty projektů dle sektorů: 2 obce, 1 podnikatelů, 0 NNO</p>
<b>Vliv opatření na naplňování horizontálních témat OPZ</b>	<p><b>Udržitelný rozvoj</b>  Opatření má neutrální vliv na ochranu životního prostředí a změny klimatu.</p> <p><b>Rovné příležitosti a nediskriminace</b>  Opatření bude mít pozitivní vliv na rovné příležitosti a nediskriminaci. Opatření zvyšuje dostupnost služeb všem obyvatelům bez ohledu na pohlaví, rasu, sociální postavení nebo zdravotní postižení. Téma rovných příležitostí a nediskriminace bude proto zakomponováno do kritérií pro výběr projektů. Bude usilováno o to, aby podpořené projekty přispívaly k naplňování principu rovných příležitostí a nediskriminace všude, kde je to relevantní.</p> <p><b>Rovnost žen a mužů</b>  Opatření má pozitivní vliv na horizontální téma. Např. rozšířením kapacit předškolní péče selepší postavení žen a na trhu práce i ve společnosti, protože většinou jsou to ženy, které pečují o děti. Téma rovných příležitostí žen a mužů bude proto zakomponováno do kritérií pro výběr projektů. Bude usilováno o to, aby podpořené projekty přispívaly k naplňování principu rovnosti žen a mužů všude, kde je to relevantní.</p>
<b>Principy preferenčních kritérií</b>	<p>Budou stanovena pro každou výzvu v souladu s následujícími principy:</p> <ul style="list-style-type: none"> <li>• <b>Inovace</b> – v technologiích nebo výrobních procesech, v zavádění nových informačních a komunikačních technologií. Inovace v zavádění nových služeb, nových výrobků. Inovace a nové přístupy při rozvoji území či aktivní zapojování skupin, které dosud stály stranou veřejného života, do rozhodování o osudu regionu;</li> <li>• <b>Spolupráce</b> - prokázání společného a koordinovaného postupu při tvorbě, implementaci a financování projektu s aktivní účastí partnerů.</li> </ul>

## Strategie komunitně vedeného místního rozvoje MAS Hustopečsko pro období 2014–2020

ID	Typ indikátoru	Ukazatel	Měrná jednotka	Výchozí hodnota	Hodnota mid-term	Cílová hodnota
50001	Výstupový	Kapacita podpořených zařízení péče o děti nebo vzdělávacích zařízení	Osoby	0	0	12
50100	Výstupový	Počet podpořených zařízení péče o děti předškolního věku	Zařízení	0	0	1
50110	Výsledkový	Počet osob využívajících zařízení péče o děti předškolního věku	Osoby	0	0	14
50120	Výsledkový	Počet osob využívajících zařízení péče o děti ve věku do 3 let	Osoby	0	0	5
50130	Výsledkový	Počet osob pracujících v rámci flexibilních forem práce	Osoby	0	0	1
50105	Výstupový	Počet zaměstnavatelů, kteří podporují flexibilní formy práce	Podniky	0	0	1
62600	Výsledkový	Účastníci, kteří získali kvalifikaci po ukončení své účasti	Osoby	0	0	5
62800	Výsledkový	Znevýhodnění účastníci, kteří po ukončení své účasti hledají zaměstnání, jsou v procesu vzdělávání/ odborné přípravy, rozšiřují si kvalifikaci nebo jsou zaměstnaní, a to i OSVČ	Osoby	0	0	1
60000	Výstupový	Celkový počet účastníků	Osoby	0	0	19

## PRINCIPY PREFERENČNÍCH KRITÉRIÍ

<p><b>Principy preferenčních kritérií PR IROP</b></p>	<p>Budou stanovena pro každou výzvu v souladu s následujícími principy:</p> <ul style="list-style-type: none"><li>• <b>Komplexnost</b> – posouzení, zda je projekt komplexní a po ukončení realizace bude funkční a životaschopný, zda jednotlivé činnosti a aktivity projektu komplexně řeší požadovaný stav, (tj. jestli se nejedná pouze o jednu etapu projektu, na kterou musí navazovat další etapa);</li><li>• <b>Udržitelnost</b> - finanční a technologická udržitelnost - zajištění dalších zdrojů financování po ukončení realizace projektu, použití moderních, nezastaralých technologií;</li><li>• <b>Proveditelnost</b> - zda bude realizací plánovaných činností dosaženo cíle projektu včetně vzetí v úvahu jiných aspektů, které mohou projekt ohrozit;</li><li>• <b>Hospodárnost</b> - zásada hospodárnosti znamená, že žadatel při zajištění realizace projektu postupuje co možná nejhospodárněji, tzn., že výdaje na jakoukoliv fázi projektu jsou minimálně možné a přitom se stále dosáhne účelu projektu;</li><li>• <b>Efektivnost projektu</b> - maximalizování výsledků činnosti ve vztahu k disponibilním veřejným prostředkům. Zásada efektivity na úrovni projektu je chápána i jako stanovení takových cílů projektu, aby bylo dosaženo celkového žádaného efektu projektu;</li><li>• <b>Princip naplňování horizontálních témat</b> – realizace projektu přispěje k naplňování horizontálních témat (udržitelný rozvoj, rovné příležitosti a nediskriminace, rovnost žen a mužů);</li><li>• <b>Inovace</b> – v technologiích nebo výrobních procesech, v zavádění nových informačních a komunikačních technologií. Inovace v zavádění nových služeb, nových výrobků. Inovace a nové přístupy při rozvoji území či aktivní zapojování skupin, které dosud stály stranou veřejného života, do rozhodování o osudu regionu;</li><li>• <b>Relevantnost</b> – realizované projekty přispějí k řešení problémů identifikovaných v SCLLD</li><li>• <b>Připravenost</b> - schopnost odůvodnit potřebu realizace projektu, srozumitelně definovat vnitřní logiku projektu (tj. problémy - strategie - cíle - aktivity - výstupy - výsledky), rozdělení úkolů a připravenost příjemců;</li><li>• <b>Spolupráce</b> - prokázání společného a koordinovaného postupu při tvorbě, implementaci a financování projektu s aktivní účastí partnerů;</li><li>• <b>Přidaná hodnota</b> - dodatečný přínos projektu pro konkrétní cílové skupiny a území MAS.</li></ul>
---	---

**Principy preferenčních kritérií  
PR PRV**

Preferenční kritéria budou stanovena pro každou výzvu v souladu s následujícími principy:

- **Komplexnost** – posouzení, zda je projekt komplexní a po ukončení realizace bude funkční a životaschopný, zda jednotlivé činnosti a aktivity projektu komplexně řeší požadovaný stav, (tj. jestli se nejedná pouze o jednu etapu projektu, na kterou musí navazovat další etapa);
- **Udržitelnost** - finanční a technologická udržitelnost - zajištění dalších zdrojů financování po ukončení realizace projektu, použití moderních, nezastaralých technologií;
- **Proveditelnost** - zda bude realizací plánovaných činností dosaženo cíle projektu včetně vzetí v úvahu jiných aspektů, které mohou projekt ohrozit;
- **Hospodárnost** - zásada hospodárnosti znamená, že žadatel při zajištění realizace projektu postupuje co možná nejhospodárněji, tzn., že výdaje na jakoukoliv fázi projektu jsou minimálně možné a přitom se stále dosáhne účelu projektu;
- **Efektivnost projektu** - maximalizování výsledků činnosti ve vztahu k disponibilním veřejným prostředkům. Zásada efektivity na úrovni projektu je chápána i jako stanovení takových cílů projektu, aby bylo dosaženo celkového žádaného efektu projektu;
- **Princip naplňování horizontálních témat** – realizace projektu přispěje k naplňování horizontálních témat (udržitelný rozvoj, rovné příležitosti a nediskriminace, rovnost žen a mužů);
- **Inovace** – v technologiích nebo výrobních procesů, v zavádění nových informačních a komunikačních technologií. Inovace v zavádění nových služeb, nových výrobků. Inovace a nové přístupy při rozvoji území či aktivní zapojování skupin, které dosud stály stranou veřejného života, do rozhodování o osudu regionu;
- **Relevantnost** – realizované projekty přispějí k řešení problémů identifikovaných v SCLLD;
- **Připravenost** - schopnost odůvodnit potřebu realizace projektu, srozumitelně definovat vnitřní logiku projektu (tj. problémy - strategie - cíle - aktivity - výstupy - výsledky), rozdělení úkolů a připravenost příjemců;
- **Spolupráce** - prokázání společného a koordinovaného postupu při tvorbě, implementaci a financování projektu s aktivní účastí partnerů;
- **Přidaná hodnota** - dodatečný přínos projektu pro konkrétní cílové skupiny a území MAS.

### **3.7 POPIS INTEGROVANÉHO PŘÍSTUPU NAPŘÍČ PROGRAMOVÝMI RÁMCI**

MAS Hustopečsko bude využívat nástroj CLLD u tří operačních programů a bude zpracovávat tři programové rámce:

- Programový rámec Integrovaného regionálního operačního programu (IROP);
- Programový rámec Programu rozvoje venkova (PRV);
- Programový rámec OP Zaměstnanost.

Viz níže Popis opatření SCLLD – Provazby – žádné (a), slabé (b), silné (c) včetně popisu silných vazeb (c)



## Strategie komunitně vedeného místního rozvoje MAS Hustopečsko pro období 2014–2020

Opatření SCLLD	Opatření SCLLD																			
	a) Modernizace zemědělského podnikání, b) Modernizace zpracování zemědělských produktů, c) Opravy a budování sítě polních cest	Rozvoj nezemědělských činností	Vzdělávací a poradenské akce pro podnikatele	a) Společné investice, b) spolupráce mezi podnikateli	Podpora zaměstnanosti sociálně vyloučených osob	a) Podpora sociálního podnikání, b) Podpora sociálního podnikání	Podpora předškolního vzdělávání	Zvyšování výuky na základních a středních školách	Podpora zájmového a celoživotního vzdělávání	a) Rozvoj sociálních služeb, b) Rozvoj sociálních služeb	Výstavba sociálních bytů	Preventivní činnost a poradenství v sociální a zdravotní oblasti	Podpora integrovaného záchranného systému	Prorodinná opatření	Zlepšení dopravní bezpečnosti obyvatel obcí	Zlepšení infrastruktury pro cestování veřejnou dopravou	Výstavba cyklostezek pro dopravu obyvatel do zaměstnání, škol a za službami	Výsadba/obnova zeleně v krajině, podpora zachování krajinného rázu	Projekty spolupráce s jinými MAS	
	1.1.1	1.1.2	1.1.4	1.1.5	1.2.1	1.2.2	2.1.1	2.1.2	2.1.3	2.2.1	2.2.2	2.2.3	3.1.1	3.1.2	4.2.1	4.3.1	4.3.3	5.1.1	6.1.3	
1.1.1 a) Modernizace zemědělského podnikání, b) Modernizace zpracování zemědělských produktů, c) Opravy a budování sítě polních cest		b	b	a	a	b	b	b	a	a	a	a	a	a	a	a	a	b	a	
1.1.2 Rozvoj nezemědělských činností	b		b	b	a	b	a	a	a	a	a	a	a	a	a	a	a	b	b	
1.1.4 Vzdělávací a poradenské akce pro podnikatele	b	b		b	a	a	a	a	b	a	a	a	a	a	a	a	a	a	b	
1.1.5 a) Společné investice, b) Spolupráce mezi podnikateli	a	b	b		a	b	a	a	b	b	a	a	b	a	a	b	a	b	b	
1.2.1 Podpora zaměstnanosti sociálně vyloučených osob	a	a	a	a		c	a	a	c	a	a	a	a	a	a	a	a	a	a	
1.2.2 a) Podpora sociálního podnikání, b) Podpora sociálního podnikání	b	b	a	b	c		a	a	a	b	a	a	a	a	a	a	a	a	a	
2.1.1 Podpora předškolního vzdělávání	b	a	a	a	a	a		a	b	a	a	a	a	b	a	a	a	a	b	
2.1.2 Zvyšování výuky na základních a středních školách	b	a	a	a	a	a			b	a	a	a	b	a	a	a	a	a	b	
2.1.3 Podpora zájmového a celoživotního vzdělávání	a	a	b	b	c	a	b	b		a	a	a	b	b	a	a	a	a	b	
2.2.1 a) Rozvoj sociálních služeb, b) Rozvoj sociálních služeb	a	a	a	b	a	b	a	a	a		c	a	a	c	a	a	a	a	a	
2.2.2 Výstavba sociálních bytů	a	a	a	a	a	a	a	a	a	c		a	a	a	a	a	a	a	a	
2.2.3 Preventivní činnost a poradenství v sociální a zdravotní oblasti	a	a	a	a	a	a	a	a	a	a	a		a	a	a	a	a	a	a	
3.1.1 Podpora integrovaného záchranného systému	a	a	a	b	a	a	a	b	b	a	a	a		b	a	a	a	a	b	
3.1.2 Prorodinná opatření	a	a	a	a	a	a	b	a	b	c	a	a	b		a	a	a	a	b	
4.2.1 Zlepšení dopravní bezpečnosti obyvatel obcí	a	a	a	a	a	a	a	a	a	a	a	a	a	a		b	c	a	a	
4.3.1 Zlepšení infrastruktury pro cestování veřejnou dopravou	a	a	a	b	a	a	a	a	a	a	a	a	a	a	b		c	a	a	
4.3.3 Výstavba cyklostezek pro dopravu obyvatel do zaměstnání, škol a za službami	a	a	a	a	a	a	a	a	a	a	a	a	a	a	c	c		a	a	
5.1.1 Výsadba/obnova zeleně v krajině, podpora zachování krajinného rázu	b	b	a	b	a	a	a	a	a	a	a	a	a	a	a	a	a		b	
6.1.3 Projekty spolupráce s jinými MAS	a	b	b	b	a	a	b	b	b	a	a	a	b	b	a	a	a	b		

a - žádná vazba  
b - slabá vazba  
c - silná vazba

## **POPIS SILNÝCH VAZEB „C“**

### **1.2.1 Podpora zaměstnanosti sociálně vyloučených osob vs. 1.2.2 a) i b) Podpora sociálního podnikání**

Území MAS je venkovská oblast s dobrou dopravní dostupností do krajského města. Čím větší vzdálenost od krajského města, tím klesá ekonomická aktivita, roste podíl nezaměstnaných osob. Každodenní dojíždění ekonomicky aktivních obyvatel do velkého města, kde lze pohodlně vyřídit nákupy, služby, aj. způsobuje pokles poptávky po těchto službách přímo v území. Navrhovaná opatření mají na místní úrovni doplňovat činnost pracovních úřadů, které nemají dostatečné povědomí o místních poměrech, rozvinout spolupráci místních aktérů při podpoře uchazečů a zájemců o zaměstnání. Opatření navazuje na opatření CLLD 1.2.2 a) i b) Podpora sociálního podnikání. (I na opatření 1.1.3: Podpora technických oborů). MAS chce podpořit zaměstnanost sociálně vyloučených osob formou podpory a osvěty sociálního podnikání mezi podnikateli v území a prohloubení jejich spolupráce s MAS.

### **2.1.3 Podpora zájmového a celoživotního vzdělávání vs. 1.2.1 Podpora zaměstnanosti sociálně vyloučených osob**

Toto opatření podporuje (v souladu s doporučením Rady EU) rozvoj komunikace v cizích jazycích, matematické schopnosti, schopnosti práce s digitálními technologiemi, sociální a občanské schopnosti a rozvoj základních schopností v oblasti vědy a technologií, včetně environmentálního vzdělávání, výchovy a osvěty, manuální zručnosti a pozitivního vztahu k řemeslům a práci obecně. Navrhované opatření cílí na zájmové a celoživotní vzdělávání v klíčových kompetencích, které absolventům zlepší postavení na trhu práce. Toto opatření navazuje na opatření v prioritní oblasti Podnikání, zejména opatření 1.2.1: Podpora zaměstnanosti sociálně vyloučených osob.

Rozšířením znalostí a dovedností i sociálně vyloučených osob jim budou otevřeny další možnosti jejich uplatnění na trhu práce. Vytipováním vhodných kandidátů ze vzdělávacích akcí bude možné ve spolupráci s podnikateli obsadit pozice v sociálních podnicích. Naopak poptávkou zaměstnavatelů po znalostech v určitém oboru či okruhu lze v rámci podpory opatření 2.1.3 priorizovat tyto vzdělávací projekty. 2.2.2 Výstavba sociálních bytů vs. 2.2.1 a) Rozvoj sociálních služeb i 2.2.1 b) Rozvoj sociálních služeb.

Dostupné bydlení je jedním z předpokladů a současně nástrojů boje proti sociálnímu vyloučení. Finanční a sociální postavení osob ohrožených sociálním vyloučením ztěžuje jejich přístup k adekvátnímu bydlení. Ohroženými skupinami jsou např. senioři, osoby závislé na pomoci jiné fyzické osoby ze zdravotních důvodů a osoby či jejich domácnosti v tíživé sociální situaci. Tou může být např. situace po ukončení výkonu trestu, po opuštění ústavního výchovného zařízení nebo náhradní rodinné péče, azylového domu nebo domu na půli cesty, po ztrátě dosavadního bydlení, nebo v ohrožení rozdělení rodiny vlivem neadekvátních bytových podmínek.

Opatření se může zaměřovat i na „startovací bydlení“, které je nabízeno po dobu trvání tíživé sociální situace a hrozby sociálního vyloučení. Toto opatření navazuje na opatření 2.2.1. Rozvoj sociálních služeb. (I na 2.2.3: Preventivní činnost a poradenství v sociální oblasti). Podporou zařízení pro komunitní sociální služby budou rozšířeny možnosti využívání těchto zařízení a služeb i pro osoby umístěné v sociálních bytech a tím jejich hladší začlenění do komunity, ve které budou žít.

### **2.2.1 a) i 2.2.1 b) Rozvoj sociálních služeb vs. 3.1.2 Prorodinná opatření**

Nabídka sociálních služeb je na území nedostatečná; na Hustopečsku není žádný dům pro seniory, nedostatečná je kapacita Domova s pečovatelskou službou v Hustopečích a Kloboukách. Pokračující trend stárnutí obyvatelstva bude klást větší požadavky na posílení sítě sociálních a zdravotních služeb. Ta současná neodpovídá potřebě prodloužení pobytu v rodině či umísťování klientů v blízkosti rodiny. Nedostatečné jsou ambulantní služby, stejně tak i dostupnost terénních služeb. Zvyšuje se i zájem o doplňkové služby pro domácnost, např. dovoz obědů, odvoz k lékaři či na úřady, úklid domácnosti. Toto opatření navazuje na opatření 3.1.2 Prorodinná opatření.

V současné době je kladen velký tlak na mladé rodiny na sladění rodinného a profesního života. Především pro ženy jako pečovatelky o děti (či jiné závislé osoby) je náročné obě role zvládnout. A právě na venkově vznikají problémy s dostupností vhodných flexibilních forem zaměstnávání i s dostupností potřebných služeb pro rodinu a péči o děti. Významnou úlohu sehrává i pokračující proces posouvání úlohy muže v rodině a domácnosti a z toho důvodu je toto opatření směřováno i k mužům.

Cílem opatření je podpora vzniku nových a udržení stávajících zařízení pro umístění předškolních a školních dětí s ohledem na podporu lepšího uplatnění rodičů na trhu práce.

### **4.3.3 Výstavba cyklostezek pro dopravu obyvatel do zaměstnání, škol a za službami vs. 4.2.1 Zlepšení dopravní bezpečnosti obyvatel obcí**

Díky zvýšené migraci a osidlování území MAS Hustopečsko dlouhodobě roste intenzita individuální automobilové přepravy. Tento stav klade vysoké nároky na rozvoj dopravní infrastruktury, zhoršuje stav životního prostředí a bezpečnost v obcích. Řešení této situace lze spatřovat v rozvoji alternativních forem dopravy či pohonu, zejména cyklodopravy, ve sdílení dopravních prostředků a ve vytváření podmínek pro využívání hromadné a kombinované dopravy (např. kolo/auto/veřejná doprava, B+R, P+R apod.) Opatření úzce navazuje na další specifické cíle 4.2 Zlepšení bezpečnosti v obcích – 4.2.1, 4.2.2, (i 4.1 Zlepšení vzhledu obcí a zkvalitnění její vybavenosti). Díky zvýšení dopravní bezpečnosti bude podpořena i bezpečnost cyklodopravy na zbudovaných cyklostezkách.

### **4.3.1 Zlepšení infrastruktury pro cestování veřejnou dopravou vs. 4.3.3 Výstavba cyklostezek pro dopravu obyvatel do zaměstnání, škol a za službami**

Klíčovým problémem území MAS Hustopečska je zvýšená hustota osobní dopravy především do zaměstnání. Tento stav klade vysoké nároky na rozvoj dopravní infrastruktury, zhoršuje stav životního prostředí a bezpečnost v obcích. Řešení této situace lze spatřovat v ještě lepší dostupnosti integrovaného dopravního systému Jihomoravského kraje využitím kombinované dopravy (např. kolo/auto/veřejná doprava, B+R, P+R apod.). Opatření úzce navazuje na další opatření 4.3.3: Výstavba cyklostezek pro dopravu do zaměstnání a za službami. Zlepšením infrastruktury přestupových terminálů, kde se setkává autobusová doprava s cyklodopravou, dojde ke zvýšení kvality a dostupnosti i cyklodopravy.

Mnoho provazeb se vyskytuje v opatřeních zabývajících se zemědělstvím a také školství se prolíná do více oblastí. Bez činnosti MAS by nebylo možné podpořit priority v jednotlivých oblastech.

## Vazba mezi opatřeními strategie a opatřeními programových rámců

Prioritní oblast	Specifický cíl		Opatření SCLLD	Programové rámce			
				IROP	OPZ	PRV	
1	Podnikání	SC 1.1 Zvýšit konkurenceschopnost a využívání inovací a nových technologií u podnikatelských subjektů v regionu a vytvořit nová pracovní místa	O 1.1.1 a) Modernizace zemědělského podnikání, O 1.1.1. b) Modernizace zpracování zem. produktů, O 1.1.1. c) Opravy a budování sítě polních cest			19.2	
			O 1.1.2 Rozvoj nezemědělské činnosti			19.2	
			O 1.1.3 Podpora technických oborů				
			O 1.1.4 Vzdělávací a poradenské akce pro podnikatele			19.2	
			O 1.1.5 a) Společné investice O 1.1.5 b) Spolupráce mezi podnikateli			19.2	
		SC 1.2 Zlepšení postavení osob ohrožených sociálním vyloučením na trhu práce	O 1.2.1 Podpora zaměstnání sociálně vyloučených osob			2.3 (SC 1)	
			O 1.2.2 a) Podpora sociálního podnikání O 1.2.2 b) Podpora sociálního podnikání	SC 2.2		2.3 (SC 1)	
		SC 1.3 Podpora cestovního ruchu	O 1.3.1 Zkvalitnění podmínek pro návštěvníky regionu				
			O 1.3.2 Tvorba turistických produktů a jejich propagace				
		SC 1.4 Zvýšit využití stávajících ploch pro podnikání a vymezení nových ploch pro podnikání	O 1.4.1 Podpora využití existujících podnikatelských zón a objektů				
			O 1.4.2 Revitalizace brownfields				
		2	SC 2.1 Posílit dostupnost a kvalitu základních a mateřských škol, zájmového a celoživotního vzdělávání	O 2.1.1 Podpora předškolního vzdělávání	SC 2.4		
				O 2.1.2 Zkvalitňování výuky na základních a středních školách	SC 2.4		
O 2.1.3 Podpora zájmového a celoživotního vzdělávání	SC 2.4						
O 2.1.4 Vzdělávání pedagogů							
SC 2.2 Zajistit dostatečné kapacity sociálních služeb i kapacity zařízení sociálních služeb (se zohledněním přirozené spádovosti obcí) a vytvořit síť sociálního a startovacího bydlení	O 2.2.1 a), b) Rozvoj sociálních služeb		SC 2.1	2.3 (SC 1)			
	O 2.2.2 Výstavba sociálních bytů		SC2.1				
SC 2.3 Zvýšit vybavenost obcí službami	O 2.2.3 Preventivní činnost a poradenství v sociální oblasti			2.3 (SC 1)			
	O 2.3.1 Podpora udržení/fungování/rozšíření základních služeb pro obyvatele						
3	SC 3.1 Rozvoj komunitní společnosti	O 3.1.1 Podpora integrovaného záchranného systému	SC 1.3				
		O 3.1.2 Prorodinná opatření		2.3 (SC 1)			
	SC 3.2 Posílit aktivní trávení volného času	O 3.2.1 Budování/rekonstrukce infrastruktury pro volný čas					
		O 3.2.2 Budování naučných stezek a odpočívadel v přírodě					
	SC 3.3 Obnovit a udržet kulturní a duchovní hodnoty a tradice a posílit regionální identitu	O 3.3.1 Podpora pořádání kulturních a dalších akcí a podpora udržení tradičních duchovních hodnot					
		O 3.3.2 Podpora obnovy/ zachování tradic a tradiční produkce					

## Strategie komunitně vedeného místního rozvoje MAS Hustopečsko pro období 2014–2020

4	Zlepšení podmínek pro život v obcích	SC 4.1	Zlepšení vzhledu obcí a zkvalitnění jejich vybavení	O 4.1.1 Zlepšení technické infrastruktury			
				O 4.1.2 Rekonstrukce silničních komunikací a návazné infrastruktury			
				O 4.1.3 Zlepšení vzhledu veřejných prostranství			
		SC 4.2	Zlepšení bezpečnosti v obcích	O 4.2.1 Zlepšení dopravní bezpečnosti obyvatel obcí	SC 1.2		
				O 4.2.2 Podpora bezpečnosti obyvatel			
		SC 4.3	Zlepšení dopravní dostupnosti v obcích	O 4.3.1 Zlepšení infrastruktury pro cestování veřejnou hromadnou dopravu	SC 1.2		
				O 4.3.2 Zkvalitnění cestování veřejnou hromadnou dopravou			
				O 4.3.3 Výstavba cyklostezek pro dopravu obyvatel do zaměstnání, škol a za službami	SC 1.2		
		SC 4.4	Podpora obnovy a zachování kulturních a jiných památek v regionu	O 4.4.1 Podpora oprav památek a drobných sakrálních staveb			
		5	Zlepšení životního prostředí a krajiny	SC 5.1	Podpora zlepšení ekologické charakteristiky krajiny a posílení péče o krajinu	O 5.1.1 Výsadba/obnova zeleně v krajině, podpora zachování krajinného rázu	
O 5.1.2 Zlepšování vodního režimu v krajině							
SC 5.2	Podpora odstranění staré ekologické zátěže a snížení negativních dopadů lidské činnosti			O 5.2.1 Revitalizace ploch s ekologickými zátěžemi			
				O 5.2.2 Protihluková opatření			
SC 5.3	Podpora zefektivnění nakládání s energiemi a odpady			O 5.3.1 Realizace energetických úspor			
				O 5.3.2 Podpora udržitelné energetiky v oblasti podnikání			
				O 5.3.3 Optimalizace nakládání s odpady			
6	Rozvoj území	SC 6.1	Posílit společné aktivity subjektů v regionu i spolupráci se subjekty z jiných regionů	O 6.1.1 Vytváření prostředí pro spolupráci v rámci území MAS			
				O 6.1.2 Koordinace a příprava společných projektů více subjektů v regionu			
				O 6.1.3 Projekty spolupráce s jinými MAS			19.3

Opatření do programových rámců naplňuje 43 % celé SCLLD MAS Hustopečsko. Opatření do OP byly koncipovány s ohledem na potřebnost obyvatel v území i akterů, kteří byli zapojeni do procesu tvorby SCLLD.

### Programový rámec IROP

MAS Hustopečsko navrhuje taková opatření, která pomáhají naplňovat specifické cíle 1.2, 1.3, 2.1, 2.2, 2.4, 3.1 IROPu. Některá opatření přesahují do OP Zaměstnanost.

Opatření přispěje ke zkvalitnění života obyvatel v území v oblasti vzdělávání, dopravní infrastruktury nebo sociálních služeb.

## Strategie komunitně vedeného místního rozvoje MAS Hustopečsko pro období 2014–2020

### Programový rámec Zaměstnanost

Opatření financovaná z OP Zaměstnanost se zaměřují na podporu uplatnění obyvatel na trhu práce a jejich sociální začleňování.

### Programový rámec Programu rozvoje venkova

Opatření financovaná z PRV se zaměřují na rozvoj zemědělského a nezemědělského podnikání a zlepšení stavu krajiny.

Mezi jednotlivými opatřeními realizovanými z OP je vzájemná synergie především v těchto oblastech:

- 1. Podpora zaměstnanosti** – v IROP a OP ZAM prostřednictvím podpory vzniku a rozvoje sociálních podniků, dále nepřímo v IROP v oblasti podpory vzdělávání v klíčových kompetencích a v OP ZAM podporou péče o děti a jiné závislé osoby v domácnosti. V PRV prostřednictvím podpory zemědělských a nezemědělských podnikatelů, která umožní vznik nových pracovních míst.
- 2. Zlepšení životního prostředí** – v IROP prostřednictvím investic do zlepšení dopravní infrastruktury a v PRV díky podpoře realizace plánů společných zařízení a investic do zemědělské infrastruktury.
- 3. Podpora a rozvoj sociálních služeb** – v IROP podpora investic do sociálních zařízení a v OP ZAM podpora udržitelnosti sociálních zařízení.
- 4. Podpora podnikání** - v IROP a OP ZAM prostřednictvím podpory vzniku a rozvoje sociálních podniků, v PRV prostřednictvím podpory zemědělských a nezemědělských podnikatelů.
- 5. Podpora vzdělávání** – v IROP podpora investic do ZŠ, SŠ, zájmového a celoživotního vzdělávání, v PRV podpora vzdělávání zemědělských podnikatelů, v OP ZAM podpora vzdělávání chův, provádění rekvalifikací a dalšího profesního vzdělávání.