

**STRATEGIE  
KOMUNITNĚ VEDENÉHO  
MÍSTNÍHO ROZVOJE  
MÍSTNÍ AKČNÍ SKUPINY**



**POSÁZAVÍ**

**2014–2020 STRATEGICKÁ ČÁST**



**EVROPSKÁ UNIE  
EVROPSKÝ FOND PRO REGIONÁLNÍ ROZVOJ  
INVESTICE DO VAŠÍ BUDOUCNOSTI**



**MINISTERSTVO  
PRO MÍSTNÍ  
ROZVOJ ČR**

# Obsah

<b>ZPRACOVATELSKÝ TÝM</b> .....	<b>8</b>
<b>VIZE</b> .....	<b>9</b>
<b>VAZBY STRATEGIE</b> .....	<b>12</b>
Globální problémy na úrovni ČR, které ovlivňují území Posázaví .....	14
Hlavní rozvojové oblasti jsou definovány jako prioritní oblasti: .....	14
<b>PRIORITNÍ OBLAST 1 REGION S VÝRAZNÝMI PŘÍRODNÍMI DOMINANTAMI</b> .....	<b>15</b>
SPECIFICKÝ CÍL 1.1 UŽIVATELSKY PŘÁTELSKÁ A PROSTUPNÁ KRAJINA .....	15
<i>Opatření 1.1.1. Obnova starých cest – hledání jejich využití</i> .....	16
<i>Opatření 1.1.2. Údržba a rekonstrukce existujících cest</i> .....	16
<i>Opatření 1.1.3. Ochrana průchodnosti existujících cest</i> .....	16
<i>Opatření 1.1.4. Veřejné a naučné stezky</i> .....	16
<i>Opatření 1.1.5. Navrhování a provádění pozemkových úprav</i> .....	17
SPECIFICKÝ CÍL 1.2 FUNKČNÍ A ESTETICKÁ ZELEŇ .....	17
<i>Opatření 1.2.1. Remízy v polích</i> .....	17
<i>Opatření 1.2.2. Revitalizace krajiny – priorita původních dřevin</i> .....	18
<i>Opatření 1.2.3. Rekultivace starých zátěží, lomů, skládek, invazních rostlin</i> .....	18
<i>Opatření 1.2.4. Údržba a rozvoj veřejné zeleně</i> .....	19
<i>Opatření 1.2.5. Regulace rozvoje zastavitelných ploch, ochrana orné půdy a zátopových území</i> .....	19
<i>Opatření 1.2.6. Mimoprodukční funkce lesa</i> .....	19
SPECIFICKÝ CÍL 1.3 STABILIZOVANÉ VODNÍ PROSTŘEDÍ .....	20
<i>Opatření 1.3.1. Voda v krajině</i> .....	20
<i>Opatření 1.3.2. Záplavová a povodňová voda</i> .....	21
<i>Opatření 1.3.3. Pitná voda</i> .....	21
SPECIFICKÝ CÍL 1.4 ŠETRNÉ A EFEKTIVNÍ PODNIKÁNÍ V KRAJINĚ .....	22
SPECIFICKÝ CÍL 1.5 PODPORA MÍSTNÍCH VÝROBCŮ, VÝROBKŮ A SPOTŘEBY .....	22
SPECIFICKÝ CÍL 1.6 EKOLOGIE V ZEMĚDĚLSTVÍ .....	23
<i>Opatření 1.6.1. Zavádění nových šetrných technologií v zemědělství a lesnictví</i> .....	23
<i>Opatření 1.6.2. Řešení biodpadu – zpracování a využití biodpadu na lokální úrovni</i> .....	23
<i>Opatření 1.6.3. Obnovitelné zdroje energie</i> .....	24
<b>PRIORITNÍ OBLAST 2 TRADIČNÍ TURISTICKÝ REGION</b> .....	<b>25</b>
SPECIFICKÝ CÍL 2.1 PODPORA A ROZVOJ CESTOVNÍHO RUCHU V REGIONU MAS POSÁZAVÍ .....	25

<i>Opatření 2.1.1.</i>	<i>Zpracování koncepce regionu v oblasti cestovního ruchu</i> .....	26
<i>Opatření 2.1.2.</i>	<i>Zajištění provázanosti služeb v oblasti cestovního ruchu</i> .....	26
<i>Opatření 2.1.3.</i>	<i>Podpora vytvoření trasy na dovolenou</i> .....	26
<i>Opatření 2.1.4.</i>	<i>Podpora využití místních dostupných sportovních a volnočasových aktivit</i> .....	26
<i>Opatření 2.1.5.</i>	<i>Muzeum jako vzdělávací instituce, turistický cíl a kulturní centrum</i> .....	27
SPECIFICKÝ CÍL 2.2	CHCEME VĚDĚT, KDO SE POSTARÁ.....	27
<i>Opatření 2.2.1.</i>	<i>Koordinace správy turistických cest, informačních tabulí, turistických cílů, odpočinkových zón</i> .....	27
<i>Opatření 2.2.2.</i>	<i>Mapování problematických míst s umístěným mobiliářem</i> .....	27
<i>Opatření 2.2.3.</i>	<i>Využití místní komunity pro mapování</i> .....	28
SPECIFICKÝ CÍL 2.3	VYTVÁŘENÍ PODMÍNEK PRO POSKYTOVÁNÍ SLUŽEB.....	28
<i>Opatření 2.3.1.</i>	<i>Ubytovací služby</i> .....	28
<i>Opatření 2.3.2.</i>	<i>Stravování</i> .....	29
<i>Opatření 2.3.3.</i>	<i>Informační centra</i> .....	29
SPECIFICKÝ CÍL 2.4	SPOLEČNÁ PROPAGACE REGIONU.....	30
<i>Opatření 2.4.1.</i>	<i>Vznik fondu cestovního ruchu včetně personálního zajištění</i> .....	30
<i>Opatření 2.4.2.</i>	<i>Kvalitní propagace/reklama regionu</i> .....	30
SPECIFICKÝ CÍL 2.5	PROPAGACE SLUŽEB.....	31
<i>Opatření 2.5.1.</i>	<i>Dálkově přístupné prezentace</i> .....	31
<i>Opatření 2.5.2.</i>	<i>Podpora spolupráce v rámci propagace</i> .....	31
<i>Specifický cíl 1.1.1.</i>	<i>Vzájemná spolupráce jednotlivých aktérů v rovině informování a aktivní propojení nabídky pro návštěvníky regionu</i> .....	32
SPECIFICKÝ CÍL 2.6	ZATRAKTIVNĚNÍ REGIONU.....	32
<i>Opatření 2.6.1.</i>	<i>Kvalita služeb v turistickém ruchu</i> .....	32
<i>Opatření 2.6.2.</i>	<i>Nové turistické cíle</i> .....	32
<i>Opatření 2.6.3.</i>	<i>Budování kvalitního orientačního systému</i> .....	33
<i>Opatření 2.6.4.</i>	<i>Péče a údržba veřejných prostranství, turistických tras a turistických cílů</i> .....	33
SPECIFICKÝ CÍL 2.7	REGION JAKO CELEK.....	33
<i>Opatření 2.7.1.</i>	<i>Podpora a využití tradičních fenoménů regionu</i> .....	33
<b>PRIORITNÍ OBLAST 3</b>	<b>HISTORIE – PAMÁTKY A PŘÍBĚHY HISTORICKÝCH UDÁLOSTÍ</b> .....	<b>35</b>
SPECIFICKÝ CÍL 3.1	ZAJIŠTĚNÍ FINANČÍ NA SPOLUFINANCOVÁNÍ PAMÁTEK, KULTURNÍCH AKCÍ A HISTORICKÝCH ŘEMESEL.....	35
<i>Opatření 3.1.1.</i>	<i>Vytvoření generelu památek</i> .....	35
<i>Opatření 3.1.2.</i>	<i>Vytvoření místního fondu památek s transparentním čerpáním</i> .....	36
SPECIFICKÝ CÍL 3.2	PODPORA PAMÁTEK, KULTURNÍCH AKCÍ A HISTORICKÝCH ŘEMESEL.....	36
<i>Opatření 3.2.1.</i>	<i>Obnova památek</i> .....	36
<i>Opatření 3.2.2.</i>	<i>Tvorba projektových dokumentací a Stavebně-historických průzkumů</i> .....	38
<i>Opatření 3.2.3.</i>	<i>Pořádání kulturních a vzdělávacích akcí, obnova historických řemesel</i> .....	38

SPECIFICKÝ CÍL 3.3	LOBING ZA PODPORU PAMÁTEK NA CELOREPUBLIKOVÉ A KRAJSKÉ ÚROVNI .....	39
<b>PRIORITNÍ OBLAST 4</b>	<b>KULTURNÍ A DUCHOVNÍ ROZVOJ KOMUNITY A POSILOVÁNÍ REGIONÁLNÍ IDENTITY .....</b>	<b>40</b>
SPECIFICKÝ CÍL 4.1	VÍCE AKTIVNÍCH LIDÍ V REGIONU .....	41
<i>Opatření 4.1.1.</i>	<i>Podpora aktivit pro místní občany, které podporují komunitní život.....</i>	<i>41</i>
<i>Opatření 4.1.2.</i>	<i>Informační systém pro potřeby aktivních lidí v regionu.....</i>	<i>41</i>
<i>Opatření 4.1.3.</i>	<i>Vzdělávání, podpora a motivace pro tahouny, leadery a obce .....</i>	<i>41</i>
SPECIFICKÝ CÍL 4.2	ZKVALITNĚNÍ KOMUNIKACE V REGIONU .....	42
<i>Opatření 4.2.1.</i>	<i>Rozšíření webu Posázaví směrem k občanům.....</i>	<i>42</i>
<i>Opatření 4.2.2.</i>	<i>Vzájemně se potkávat .....</i>	<i>43</i>
SPECIFICKÝ CÍL 4.3	AKTIVNÍ A KVALITNÍ ŠKOLY A ŠKOLKY V REGIONU .....	43
<i>Opatření 4.3.1.</i>	<i>Volnočasové aktivity na školách.....</i>	<i>45</i>
<i>Opatření 4.3.2.</i>	<i>Fond pro sociální stipendia .....</i>	<i>45</i>
<i>Opatření 4.3.3.</i>	<i>Výuka v terénu .....</i>	<i>45</i>
<i>Opatření 4.3.4.</i>	<i>Místní vlastivěda .....</i>	<i>46</i>
<i>Opatření 4.3.5.</i>	<i>Podpora komunikace mezi školou, školkou, komunitou a obcí .....</i>	<i>46</i>
<i>Opatření 4.3.6.</i>	<i>Vzdělávací potřeby učitelů v regionu.....</i>	<i>46</i>
<i>Opatření 4.3.7.</i>	<i>Dopravní výchova.....</i>	<i>47</i>
SPECIFICKÝ CÍL 4.4	PROSTORY PRO SPOLKY .....	47
SPECIFICKÝ CÍL 4.5	SOCIÁLNÍ SLUŽBY V KOMUNITĚ.....	49
<i>Opatření 4.5.1.</i>	<i>Poskytování sociálních služeb v rámci místní komunity.....</i>	<i>53</i>
<i>Opatření 4.5.2.</i>	<i>Informovanost o sociálních službách.....</i>	<i>54</i>
<i>Opatření 4.5.3.</i>	<i>Komunitní plánování a řízení sociálních služeb .....</i>	<i>54</i>
<i>Opatření 4.5.4.</i>	<i>Podpora terénních služeb pro různě znevýhodněné občany .....</i>	<i>54</i>
<i>Opatření 4.5.5.</i>	<i>Zřízení sociálních sběrů a výdejen.....</i>	<i>54</i>
<i>Opatření 4.5.6.</i>	<i>Podpora prarodinných aktivit / podpora rodiny.....</i>	<i>54</i>
<i>Opatření 4.5.7.</i>	<i>Rozvoj formálního i neformálního dobrovolnictví .....</i>	<i>55</i>
SPECIFICKÝ CÍL 4.6	PODPORA ZDRAVOTNÍCH SLUŽEB V REGIONU .....	55
<i>Opatření 4.6.1.</i>	<i>Řešení „záchytky“ na území okresu Benešov .....</i>	<i>55</i>
<i>Opatření 4.6.2.</i>	<i>Zajištění dostupnosti praktických a dětských lékařů .....</i>	<i>55</i>
<i>Opatření 4.6.3.</i>	<i>Podpora bezbariérovosti jednotlivých institucí .....</i>	<i>55</i>
<b>PRIORITNÍ OBLAST 5</b>	<b>SLUŽBY PRO OBYVATELE I NÁVŠTĚVNÍKY .....</b>	<b>56</b>
SPECIFICKÝ CÍL 5.1	ROZVOJ MALÉHO PODNIKÁNÍ VYCHÁZEJÍCÍ Z MÍSTNÍCH ZDROJŮ.....	56
<i>Opatření 5.1.1.</i>	<i>Zviditelnění malých podnikatelů.....</i>	<i>57</i>
<i>Opatření 5.1.2.</i>	<i>Propojení nabídky a poptávky po službách malých podnikatelů .....</i>	<i>57</i>

<i>Opatření 5.1.3.</i>	<i>Udržení a podpora místních trhů.....</i>	<i>58</i>
<i>Opatření 5.1.4.</i>	<i>Získání dovedností mládeže ve vazbě k řemeslu .....</i>	<i>58</i>
SPECIFICKÝ CÍL 5.2	ZVÝŠENÍ POČTU PRACOVNÍCH PŘÍLEŽITOSTÍ V REGIONU .....	58
<i>Opatření 5.2.1.</i>	<i>Podpora místní produkce.....</i>	<i>59</i>
<i>Opatření 5.2.2.</i>	<i>Podpora spolupráce škol a místních podnikatelů .....</i>	<i>59</i>
<i>Opatření 5.2.3.</i>	<i>Podpora řemesel prostřednictvím klíčových lidí v oboru.....</i>	<i>59</i>
SPECIFICKÝ CÍL 5.3	ÚDRŽBA A VÝSTAVBA TECHNICKÉ INFRASTRUKTURY .....	59
<i>Opatření 5.3.1.</i>	<i>Podpora rozvoje technické infrastruktury.....</i>	<i>60</i>
Výstavba a rekonstrukce chodníků .....	60	
Výstavba a rekonstrukce vodovodních řadů a úpraven vody .....	60	
Výstavba a rekonstrukce kanalizace a ČOV .....	61	
Výstavba a rekonstrukce plynovodů .....	61	
Výstavba a rekonstrukce veřejného osvětlení .....	61	
Internet.....	61	
Podpora komunikačních kanálů pro občany.....	61	
<i>Opatření 5.3.2.</i>	<i>Podpora bezbariérovosti v rámci dopravní infrastruktury regionu.....</i>	<i>62</i>
<i>Opatření 5.3.3.</i>	<i>Zkvalitnění a opravy silnic všech typů.....</i>	<i>62</i>
<i>Opatření 5.3.4.</i>	<i>Řešení parkování v regionu.....</i>	<i>64</i>
<i>Opatření 5.3.5.</i>	<i>Odpadové hospodářství.....</i>	<i>65</i>
Podpora třídění odpadů.....	65	
SPECIFICKÝ CÍL 5.4	PODPORA ZAMĚSTNÁVÁNÍ ZNEVÝHODNĚNÝCH A OHROŽENÝCH OSOB .....	66
<i>Opatření 5.4.1.</i>	<i>Předávání a sdílení zkušeností se zaměstnáváním znevýhodněných osob.....</i>	<i>66</i>
<i>Opatření 5.4.2.</i>	<i>Podpora sezónního zaměstnávání a hledání větší škály pracovních příležitostí.....</i>	<i>66</i>
<i>Opatření 5.4.3.</i>	<i>Podporovat zaměstnávání znevýhodněných osob na otevřeném trhu práce.....</i>	<i>66</i>
<i>Opatření 5.4.4.</i>	<i>Společensky odpovědné podnikání – sociální podnikání.....</i>	<i>67</i>
<i>Opatření 5.4.5.</i>	<i>Podpora a vzdělávání zaměstnavatelů ve vytváření sociálně odpovědných míst a podporovaného zaměstnávání.....</i>	<i>67</i>
<i>Opatření 5.4.6.</i>	<i>Metodická podpora vzniku veřejně prospěšných míst .....</i>	<i>67</i>
SPECIFICKÝ CÍL 5.5	ÚDRŽENÍ A ROZVOJ DOPRAVNÍ OBSLUŽNOSTI .....	67
<i>Opatření 5.5.1.</i>	<i>Doprava a cyklodoprava.....</i>	<i>67</i>
Časová koordinace jednotlivých spojů .....	68	
Spolupráce BENE-BUS.....	68	
Podpora bezbariérové dopravy .....	69	
<i>Opatření 5.5.2.</i>	<i>Podpora budování a provázanost přirozených dopravních uzlů.....</i>	<i>69</i>
SPECIFICKÝ CÍL 5.6	ÚDRŽENÍ A ZKVALITNĚNÍ SPORTOVIŠŤ V REGIONU .....	71
<i>Opatření 5.6.1.</i>	<i>Zajištění prostředků pro sportoviště.....</i>	<i>72</i>
<i>Opatření 5.6.2.</i>	<i>Systém provozování veřejných sportovišť.....</i>	<i>72</i>
<b>POPIS INTEGROVANÝCH A INOVATIVNÍCH RYSŮ STRATEGIE.....</b>	<b>73</b>	

Integrační prvky.....	73
Inovativní prvky a metody.....	74
<b>VAZBA NA STRATEGICKÉ DOKUMENTY .....</b>	<b>76</b>
<b>SCHVÁLENÍ DOKUMENTU SCLLD .....</b>	<b>78</b>
<b>POPIS PROGRAMOVÝCH RÁMČŮ A V NICH OBSAŽENÝCH OPATŘENÍ CLLD S TÉMATY PROJEKTŮ .....</b>	<b>80</b>
POSTUP PŘÍPRAVY .....	80
PROGRAMOVÝ RÁMEC IROP .....	82
1. <i>Bezpečná cesta nejen do školy.....</i>	82
2. <i>Vzdělávání.....</i>	85
3. <i>Komunitní centra .....</i>	88
4. <i>Investice do sociálního podnikání .....</i>	91
PROGRAMOVÝ RÁMEC ZAMĚSTNANOST .....	94
5. <i>Sociální a komunitní služby, prorodinná opatření.....</i>	94
6. <i>Neinvestice do sociálního podnikání .....</i>	102
PROGRAMOVÝ RÁMEC PRV.....	107
7. <i>Agroturistika.....</i>	107
8. <i>Lesy, voda, rekreace.....</i>	109
9. <i>Podpora místních výrobců.....</i>	111
10. <i>Projekty spolupráce.....</i>	113
ADMINISTRATIVNÍ A ANIMAČNÍ NÁKLADY MAS .....	115
VAZBY .....	116
POPIS INTEGROVANÉHO PŘÍSTUPU NAPŘÍČ PROGRAMOVÝMI RÁMCI .....	117

## ZPRACOVATELSKÝ TÝM

Nositele strategie: Místní akční skupina Posázaví

Organizace: Posázaví o.p.s.

Vedení týmu: Bohuslava Zemanová

Členové týmu: Ing. Miroslav Kratochvíl

Ing. Kateřina Chobotová

Martina Höhnová, DiS.

Odborný konzultant: Václav Pošmurný

Strategie byla zpracována na období let 2014–2020 (s přesahem dokončování projektů do roku 2023) v rámci pravidelného strategického plánování v regionu Posázaví v sedmiletých cyklech (2000–2007, 2007–2013) Cílem strategie je nastavit směry udržitelného rozvoje na základě plánování na úrovni komunity. Vlastníkem strategie je Místní akční skupina Posázaví, koordinátorem strategie je Posázaví o.p.s.

Strategie je určena jako podpůrný dokument obcím na území působnosti Místní akční skupiny Posázaví a jejich voleným orgánům, jejich občanům a spolkům, v nichž jsou sdružení, na území působícím organizacím a podnikatelským subjektům, svazkům obcí. K uživatelům strategie může patřit též stát nebo kraj a jeho organizace.



# Zlepšení kvality života v regionu Posázaví

Posázaví je venkovským regionem s výraznými přírodními dominantami, tradičním turistickým regionem s množstvím památek, krásnou přírodou a s bohatou historií. Pro jeho rozvoj je bezpodmínečně nutný kulturní a duchovní rozvoj komunity, posilování regionální identity, rozšiřování a zkvalitňování služeb pro obyvatele, které mohou využít také návštěvníci regionu.

## Východiska

Decentralizace veřejné správy je na samém vrcholu, který se pozvolna otupuje. Politická společnost, snad ovlivněna hospodářskou situací a pod záminkou pravidel Evropské unie, se snaží řadu pravomocí samosprávním korporacím zkomplikovat. Nástroj, který k tomu používá, je přehnaná byrokratizace mnoha úkonů, které již dnes musí představitelé obcí plnit. Zcela logicky je tím vyvíjen tlak na sociální kapitál místní (lokální) společnosti, která se velmi obtížně vyrovnává s tímto trendem. Nejvyšším představitelům k vedení obce již nestačí zdravý rozum, či úsudek člověka, který dlouholetou praxí posbíral zkušenosti. Chybí dostatečné vzdělání, které doposud nebylo překážkou. Nejhůře jsou na tom obce, které až na neuvolněného starostu a účetní na poloviční úvazek nemají nikoho, kdo by pomohl se stále narůstajícím úředním šimlem. Centralistickým tendencím se dnes s oblibou říká optimalizace. Pod tímto pozitivně laděným slůvkem se však skrývá řada kroků s pesimistickou prognózou. Jaký by vlastně venkov z pohledu člověka, který zde žije?

Dnes už si asi každý uvědomuje, že venkov neznámá automaticky zemědělství. Vztah člověka k zemědělské půdě je pravděpodobně nenávratně přetrhán. Život na vesnici je mnohem rozmanitější. Na prvním místě bude asi příroda a ještě přijatelné životní prostředí, dále zemědělsky přetvářená krajina, obyvatelstvo, které zde tvoří znající se komunitu, dobrá dostupnost nejen za nákupy, ale i za zaměstnáním, případně do škol. K venkovu patří i z typicky městského života převzaté služby – obchody, školy, školky, rodinná centra, kadeřnictví, ale i nové služby spojené, např. CzechPoint a mnoho dalších.

Na přelomu 19. a 20. století došlo působením urbanizace k postupnému vylidnění venkova. Dnes a řadu let zpátky se snažíme tento proces zvrátit. Venkov se nám opět zalidňuje, mladé rodiny přivádí na svět své potomky a hodlají zde trvale žít. Přes veškeré úsilí však dochází k opačnému procesu, který můžeme nazvat termínem rekreační. Z venkovana se stává rekreační, který zde sice žije, ale na venkovském životě nijak neparticipuje. Tento proces je v současné době posilován centralistickými tendencemi zákonodárných uskupení.

Jak už bylo řečeno, je vyvíjen neúměrný tlak na místní samosprávy – značný nárůst povinností. To způsobuje velké množství administrativních činností. Podotýkám, že i zbytečných. Starosta přestává být starostou, ale úředníkem, který přes řadu povinností nemá na starostování čas. Obec s neuvolněným starostou je za současných podmínek dlouhodobě neudržitelný stav.

Venkovská společnost, spolky, dobrovolná sdružení se přirozeně brání novým pravidlům. Doposud spolky fungovaly na dobrovolném a nepříliš byrokratickém principu. Dopravní obslužnost se radikálně mění centralistickým způsobem, který nebere v úvahu odlišné potřeby obyvatelstva té či oné vsíky.

Regionální školství je z pohledu Prahy neefektivní. Přitom ani řada škol v Praze neumí dostát navrženým normativům. Navíc, jde o jednu z nejvýznamnějších služeb, která zásadním způsobem ovlivňuje život nejen na venkově.

Snaha Evropy podporovat drobné řemeslníky a malovýrobce povede vniveč. Kdo bude klientelou, která ocení tradičně vyráběné zboží? Pravděpodobně městské obyvatelstvo, které bude chápat venkov jako periferii. Přitom si neuvědomuje, jak je na venkově závislé, ale bez lidí zde žijících nebude řemeslníků, drobných zemědělců, zemědělské krajiny a dalších.

### **Výhled do roku 2020 z pohledu veřejného sektoru**

Zprofesionalizovat uskupení koordinující aktivity na úrovni regionů (např. území MAS), mikroregionů nebo obcí. Je třeba se naučit veškeré legislativě pro větší i menší celky. Pracovníky v těchto organizacích neustále sebevzdělávat.

Každá obec by měla mít uvolněného starostu. Aby tohoto stavu mohla dosáhnout, mohou se malé municipality sloučit pod větší (nikoliv pod města), nebo zvolí variantu převedení některých služeb na větší celek, např. na mikroregion (odpady, dopravní obslužnost, strategické plánování, tvorba územních plánů za celé území apod.).

Zprofesionalizované mikroregiony, potažmo regiony (přesto dozorované odspodu) převzmu na svá bedra některé činnosti, které tíží osamocené představitele obcí (společná účetní, příprava vyhlášek, směrnic, smluv, veřejných zakázek, dotací, dále školství apod.). Pracovník mikroregionu by měl být „tajemníkem“ přidružené municipality. Rozhodně nedojde k převzetí odpovědnosti města s rozšířenou působností. Úředník ORP nebude až na výjimky znalý potřeb té či oné samosprávy. Jeho přístup bude odtazitý. Podobný servis region > mikroregion > obec, bude poskytován i dobrovolným uskupením (spolkům apod.).

V regionu se udrží a nadále se rozšiřují služby rozmanitého charakteru ve venkovském prostoru s důrazem na efektivnost, nedělat stejnou službu ve vedlejší vesnici, ale jinou.

Je podporováno regionální školství s důrazem na potřebnost, nikoliv na 100% finanční efektivnost. Vzdělání není možné měřit penězi, to už věděli i staří Římané. Na vzdělání obyvatelstva se nesmí šetřit. Hloupá populace povede k zániku společnosti. Velkokapacitní školství není a nikdy nebude efektivní v růstu vzdělané populace. Do osnov regionálního školství je zahrnut předmět, který posílí u dospívající populace zdravý patriotismus, silnou vazbu k místu, kde žijí. Mnoho informací z celého světa podporované globalizací působí opačně. Tak si vypěstujeme budoucí politickou reprezentaci hájící zájmy trvale udržitelného rozvoje venkova.

### **Výhled do roku 2020 z pohledu soukromého sektoru**

Podnikatelé a neziskové organizace spolu s obcemi řeší příčiny problémů. Větší centra pomáhají malým obcím řešit problémy, na které malé obce nemají lidskou kapacitu. Posázaví o.p.s. pořádá semináře, kurzy, dle potřeb a požadavků pro jednotlivé obce, neziskovky i podnikatele. Byla založena rada měst a obcí, která tuto problematiku také sleduje a řeší. Všichni spolupracují a komunikují.

Každá obec má zpracovanou jasnou a konkrétní strategii, krátkodobou i dlouhodobou, zpracovanou ve spolupráci s ostatními sektory. Region konečně vyřešil dopravní situaci na hlavních tazích i v místním měřítku. Vzhled obcí v regionu se od roku 2014 velmi zlepšil a místní občané se sami aktivně ve spolupráci se zastupiteli, místními organizacemi a podnikateli více zapojují do aktivit směřujících k čistému, vlídnému, útulnému a voňavému životnímu prostředí.

V regionu se žije pohodově a lidé jsou na sebe milí a jsou hrdí, že zde žijí. Region tento patriotismus podporuje. Existuje zde podpora podnikatelských subjektů, které podporují i aktivity v regionu. Neziskové organizace zaměřené na různé skupiny občanů, realizují akce a projekty s podporou obcí. Koordinaci a komunikaci zabezpečuje MAS Posázaví.

Školy, základní i střední, se více zapojují do společných projektů, které vedou k lepšímu životu ve městě. Připravují návrhy projektů a prezentují je v rámci MAS Posázaví. Školy jsou více propojeny s obcemi, podnikatelskými subjekty i neziskovými organizacemi. Probíhají praxe ve všech sektorech. Praxe jsou aktivní a ne jen formální. Školy mezi sebou pak prezentují nabyté zkušenosti z praxí. Vše vede opět k větší podpoře místních aktérů a patriotismu.

### **Naplňování VIZE**

Kvalita života je určována několika důležitými kritérii. Prvním z nich tvoří zdravé životní prostředí, jehož důležitou součástí představuje zdravá krajina. Krajina, ve které člověk šetrně hospodaří, využívá ji pro rekreaci a přitom respektuje principy ochrany přírody. Do další oblasti ovlivňující kvalitu života zasahuje kvalita sítí technické infrastruktury. Vodovody, kanalizace a dopravní infrastruktura jsou základními předpoklady rozvoje obcí. Občanská vybavenost a dostupnost základních služeb i na venkově tvoří další z významných kritérií pro kvalitu života. S kvalitou života souvisí i hojnost a podpora spolkového a kulturního života v regionu a to i na malých obcích. V neposlední řadě kvalita života obyvatel odvisí od možnosti občanů podílet se na správě a rozvoji regionu, ve kterém žijí stejně jako na vyrovnávání sociálních disparit a začleňování potenciálně ohrožených skupin obyvatel do aktivit komunity.

Udržitelný rozvoj cestovního ruchu spolu s pokračující a prohlubující se spoluprací mezi všemi sektory společnosti v regionu jsou hlavními cestami, kterými má být lepší kvalita života v regionu dosaženo.

# VAZBY STRATEGIE

Graf 1 Vazby mezi návaznými strategiemi

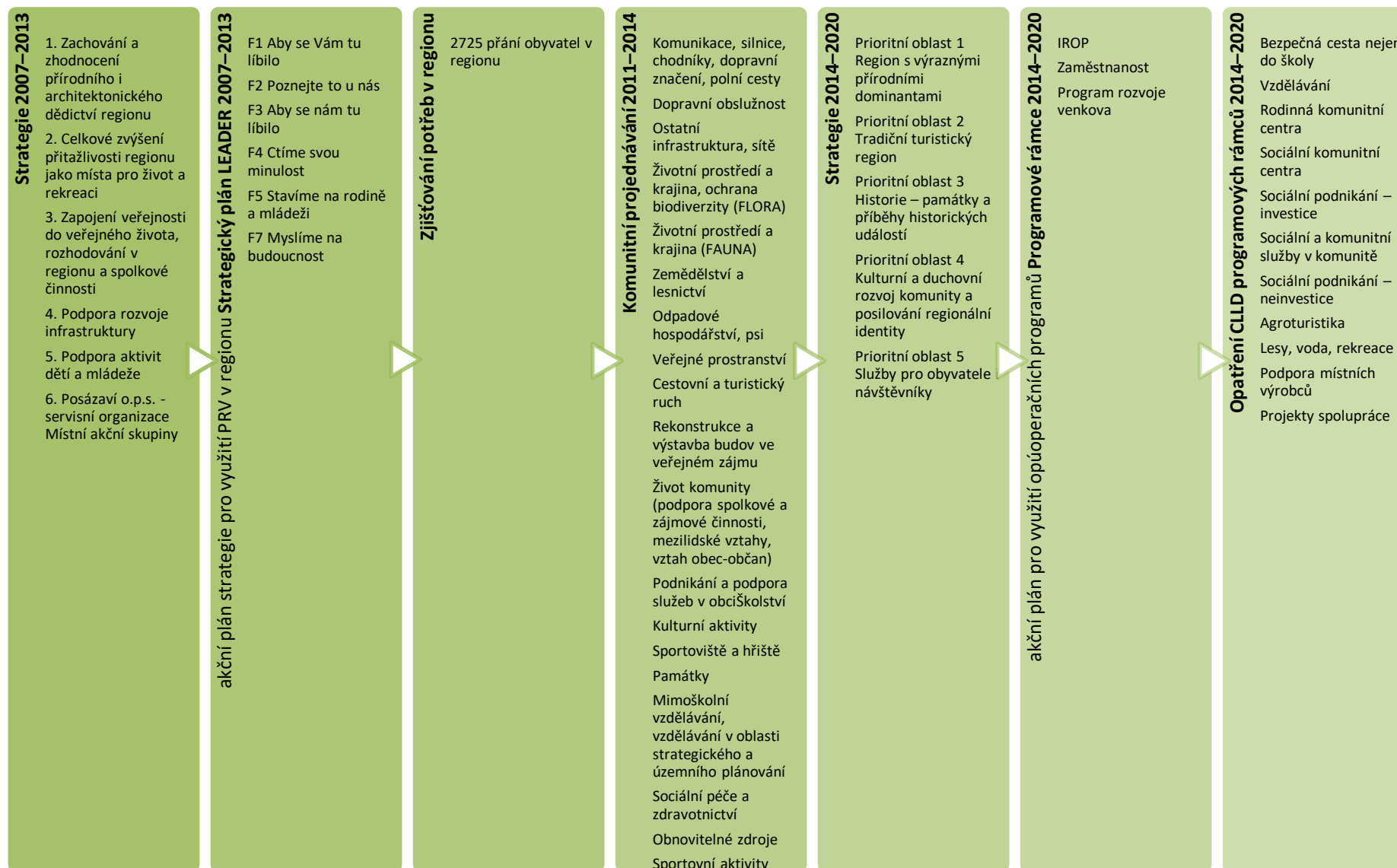

Obrázek 1 Harmonogram přípravy Strategie MAS Posázaví

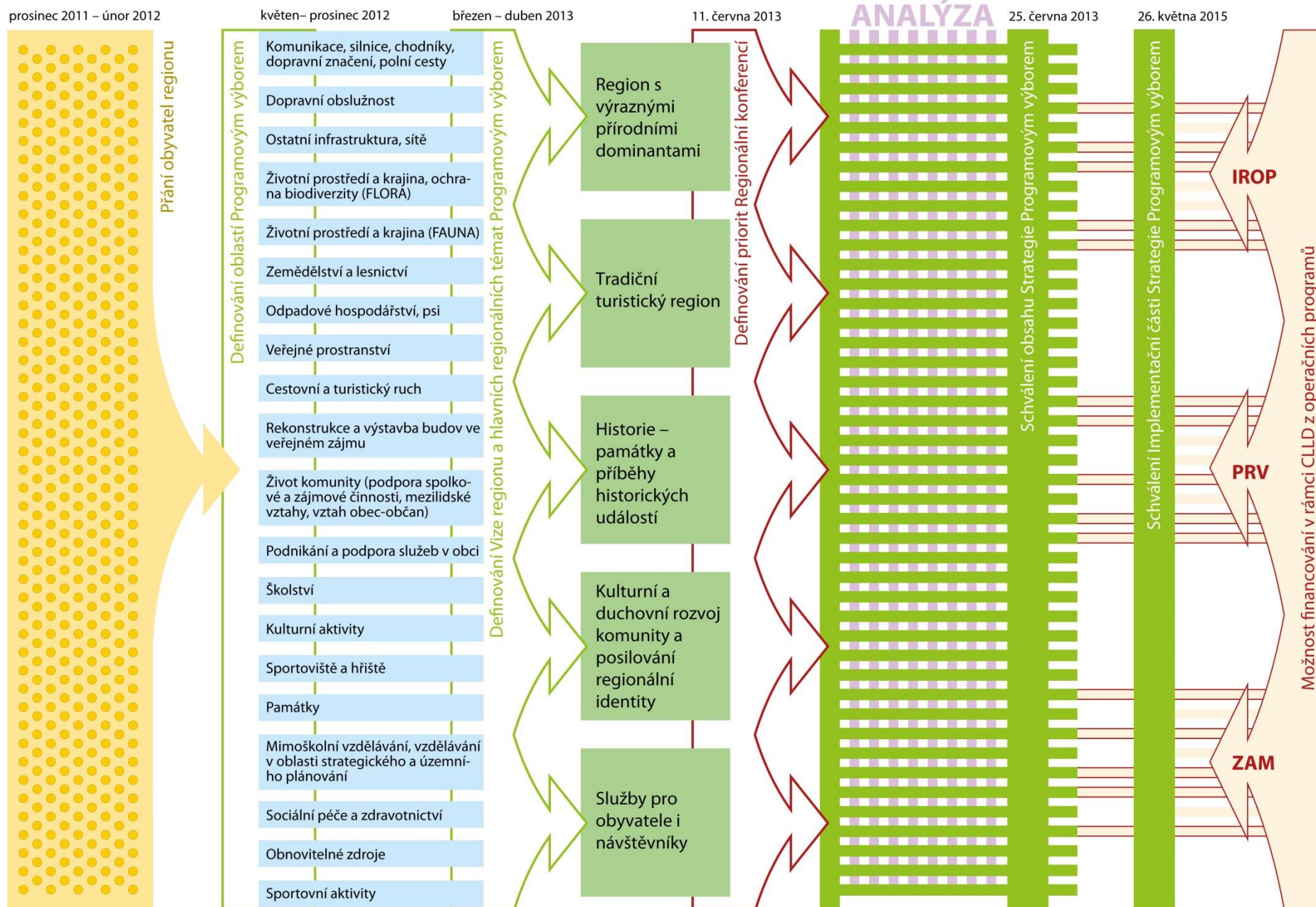

## **Globální problémy na úrovni ČR, které ovlivňují území Posázaví**

Cílená dotační politika mimo území venkova

Neplacení daní dle místa podnikání a jejich následné přerozdělování na úrovni státu

Regulace podnikání, ale také aktivity obcí, bez návazností a logiky cílení na prospěch venkova

Zákon o veřejných zakázkách, který neumožňuje obcím upřednostnit místní podnikatele, přestože by tím podpořily místní ekonomiku a zaměstnanost

Legislativa a její směřování úkolů k obcím, nekoncepčnost a složitost legislativních kroků

 Tyto globální problémy nelze přímo ovlivnit odspodu, jsou přímo vázány na zákonodárné orgány, jejich dopady nelze na lokální úrovni eliminovat.

Další globální či regionální problémy, vycházející z výstupů komunitního projednání v podobě SWOT analýz, jsou uvedeny u jednotlivých opatření, které navrhuje jejich možná řešení prostřednictvím této strategie.

### **Hlavní rozvojové oblasti jsou definovány jako prioritní oblasti:**

Prioritní oblast 1 Region s výraznými přírodními dominantami

Prioritní oblast 2 Tradiční turistický region

Prioritní oblast 3 Historie – památky a příběhy historických událostí

Prioritní oblast 4 Kulturní a duchovní rozvoj komunity a posilování regionální identity

Prioritní oblast 5 Služby pro obyvatele i návštěvníky

## Prioritní oblast 1 **REGION S VÝRAZNÝMI PŘÍRODNÍMI DOMINANTAMI**

Regionu Posázaví dala jméno řeka Sázava, která spolu s Vltavou a jejich soutokem tvoří zdejší výrazné přírodní dominanty. K nim je třeba počítat také Požárské lesy mezi Jílovým, Kamenným Přívozem a Krhanicemi a přírodní park Džbány-Žebrák mezi Voticemi, Jankovem, Líšnem a Tomicemi. Ochrana přírody se soustřeďuje do ochrany NATURA 2000 na řece Sázavě a na mnoho lokalit s různou úrovní významnosti. Strategické cíle a opatření této prioritní oblasti musí směřovat k vyváženosti mezi cestovním ruchem a ochranou přírody i památek. Je třeba podporovat rozmanitost krajiny, ale i zapojení veřejnosti do tvorby a monitoringu dodržování územních plánů. Při podpoře projektů usilujících o ochranu přírody, či krajiny je třeba ponechat jejich posouzení také odborníkům na životní prostředí, aby nechtěně nedocházelo k poškození přírody nebo krajiny neodbornými zásahy. Zachování a rozvoj průchodnosti krajinou je klíčovým prvkem pro život obyvatel i návštěvníků Posázaví.

**Strategický cíl:** Pro další rozvoj regionu bude nutné vyřešit prostupnost podél řek i průchodnost krajiny. Nabízí se také propojení Povltaví a Posázaví. Pokračovat by měl i každoroční úklid řeky organizovaný pod názvem Čistá řeka Sázava. Důležité pro udržení kvality je ochrana krajinného rázu regionu. Cílem je zdravá a fungující krajina využívaná k rekreaci pro místní obyvatele i návštěvníky regionu, ve které se šetrně hospodaří. Neklade překážky pro volnou průchodnost pro zvěř, ale i pro turisty. Zemědělství, ochrana přírody i turistický ruch se vzájemně respektují a vhodně doplňují svoje činnosti v krajině.

### **Indikátory úspěšnosti**

*Udržení stavu a kvality krajinného rázu v regionu*

*Zvýšení prostupnosti břehů vodních toků*

*Rozšíření aktivit projektu Čistá řeka Sázava*

## **Specifický cíl 1.1 UŽIVATELSKY PŘÁTELSKÁ A PROSTUPNÁ KRAJINA**

### **Globální problémy na úrovni ČR, které ovlivňují území Posázaví**

Neřešení extravilánu v územním plánování

Neexistence státní, krajské, obecní politiky nebo plánů obnovy

Ohrožení průchodnosti cest

### **Regionální problémy k řešení na úrovni MAS (dle SWOT analýzy)**

Malá propustnost krajiny omezující průchod a průjezd turistů

Nedostatečná průchodnost krajiny a nedokončené pozemkové úpravy

### Opatření 1.1.1. **Obnova starých cest – hledání jejich využití**

#### **Regionální problémy k řešení na úrovni MAS (dle závěrů SWOT analýzy)**

Protierozní opatření na cestách

Obnova cest pro pohyb pěších krajinou

#### **Zdroje financování:**

Vlastní zdroje vlastníků

Program rozvoje venkova – pro lesní cesty a cesty obnovené v rámci pozemkových úprav

SCLLD – PR PRV – Lesy, voda, rekreace

### Opatření 1.1.2. **Údržba a rekonstrukce existujících cest**

#### **Regionální problémy k řešení na úrovni projektů spolupráce (dle závěrů SWOT analýzy)**

Zajištění prostupnosti krajiny / břehů řek (např. Sázava, Blanice, Chotýšanka)

#### **Zdroje financování:**

Vlastní zdroje vlastníků

U břehů toků zdroje Povodí Vltavy

SCLLD – PR PRV – Lesy, voda, rekreace

### Opatření 1.1.3. **Ochrana průchodnosti existujících cest**

#### **Regionální problémy k řešení na úrovni MAS (dle závěrů SWOT analýzy)**

Vzdělávání zastupitelstev v oblasti územního plánování směřující k udržení průchodnosti krajiny

Ochrana cestní sítě v územních plánech obcí

Vypořádávání majetkových vztahů směřující k převodu cest do majetku obcí

#### **Zdroje financování:**

Zdroje Posázaví o.p.s.

Zdroje dobrovolných svazků obcí

### Opatření 1.1.4. **Veřejné a naučné stezky**

#### **Typické projekty:**

Řešení značení v krajině – pěší turistika a naučné stezky

Zachování volného přístupu do lesů a krajiny (i na soukromé cesty)



## VÝSTUPY

Monitorovací indikátory výstupů				
číslo	název	jednotky	výchozí stav	cílový stav
260810	Počet vybudovaných naučných stezek a dalších objektů návštěvnické infrastruktury	Počet		
	Délka vybudovaných naučných stezek	km		
	Délka rekonstruovaných naučných stezek	km		

### **Zdroje financování:**

Program rozvoje venkova – mimoprodukční funkce lesa

SCLLD – PR PRV – Lesy, voda, rekreace

### Opatření 1.1.5. **Navrhování a provádění pozemkových úprav**

**Globální problémy na úrovni ČR, které ovlivňují území Posázaví**

Nedokončené pozemkové úpravy

### **Zdroje financování:**

Program rozvoje venkova

## **Specifický cíl 1.2 FUNKČNÍ A ESTETICKÁ ZELEŇ**

### **Regionální problémy k řešení na úrovni MAS (dle závěrů SWOT analýzy)**

Nedostatečná ochrana, obnova a údržba veřejné zeleně

Nedostatečná tvorba a údržba krajinných opatření

Nejsou dobře naplánované pozemkové úpravy

Neexistence motivace soukromých zemědělců

Revitalizace krajiny, údržba a výsadba zeleně

Ochrana životního prostředí tvoří základní pilíř této prioritní oblasti. Existuje dostatek možností získat finanční prostředky na projekty směřující k ochraně přírody, hlavními problémy však jsou zájem vlastníků pozemků na ochraně přírody a malé množství subjektů schopných realizovat projekty na ochranu přírody. Střety ve využívání pozemků a ochrany přírodně cenných území v soukromém vlastnictví vedou k poměrně častým střetům mezi ochranáři a obyvatelstvem.

### Opatření 1.2.1. **Remízy v polích**

### **Regionální problémy k řešení na úrovni MAS (dle závěrů SWOT analýzy)**

Nedostatečná protierozní ochrana půdy – nepředchází čištěním rybníků a vodotečí

## VÝSTUPY

Monitorovací indikátory výstupů				
číslo	název	jednotky	výchozí stav	cílový stav

260800	Počet projektů zaměřených na zlepšování stavu přírody a krajiny	Počet		
240100	Plocha revitalizovaných území	km <sup>2</sup>		
250200	Celková plocha, na které byla realizována opatření pro podporu biodiverzity	ha		
251300	Počet realizovaných opatření v souvislosti s podporou biodiverzity	počet		

#### **Zdroje financování:**

OP Životní prostředí – 4.2 a 4.3

#### **Opatření 1.2.2. Revitalizace krajiny – priorita původních dřevin**

##### **Regionální problémy k řešení na úrovni MAS (dle závěrů SWOT analýzy)**

Nedostatečná ochrana, obnova a údržba liniové zeleně

#### VÝSTUPY

Monitorovací indikátory výstupů				
číslo	název	jednotky	výchozí stav	cílový stav
260800	Počet projektů zaměřených na zlepšování stavu přírody a krajiny	Počet		
240100	Plocha revitalizovaných území	km <sup>2</sup>		
250200	Celková plocha, na které byla realizována opatření pro podporu biodiverzity	ha		
251300	Počet realizovaných opatření v souvislosti s podporou biodiverzity	počet		

#### **Zdroje financování:**

OP Životní prostředí – 4.2 a 4.3

#### **Opatření 1.2.3. Rekultivace starých zátěží, lomů, skládek, invazních rostlin**

##### **Regionální problémy k řešení na úrovni projektů spolupráce (dle závěrů SWOT analýzy)**

Zajištění likvidace černých skládek a odpadu v krajině (akce typu Čistá řeka Sázava/Blanice/Chotýšanka, Clean up the World apod.)

Zajištění likvidace invazních rostlin podél řeky Sázavy/Blanice/Chotýšanky (křídlatka, netykavka)

##### **Typické projekty:**

Likvidace starých ekologických zátěží

Rekultivace lomů a jejich využití

Rekultivace skládek komunálního odpadu

Likvidace černých skládek a odpadů v krajině

Záchrana povodí řeky Sázavy a jejích přítoků, biologicky a geomorfologicky cenného území evropsky významné lokality NATURA 2000., které je ohroženo invazním druhem rostliny – křídlatkou (Reynoutria spp.).

## VÝSTUPY

Monitorovací indikátory výstupů				
číslo	název	jednotky	výchozí stav	cílový stav
240200	Plocha odstraněných starých ekologických zátěží	m <sup>2</sup>		
240201	Počet projektů zaměřených na odstraňování starých ekologických zátěží	počet		

### **Zdroje financování:**

OP Životní prostředí

SC 3.3 (likvidace starých skládek)

SC 3.4 (staré zátěže)

SC 4.2 (invazní rostliny)

Vlastní zdroje vlastníků

### **Opatření 1.2.4. Údržba a rozvoj veřejné zeleně**

Cílem je vyšší počet upravených prostranství a objektů sloužící veřejnosti. Opatření nebere ohled na vlastnictví prostoru, ale především na jeho využitelnost veřejností. Usiluje především o zachování venkovského vzhledu obcí, který bude atraktivní, jak pro bydlení, tak i rekreaci. Podmínkou úprav by mělo být nejen hledisko estetické, ale i udržitelnost a využitelnost opraveného prostoru. Opatření bude podporovat nejen realizaci takových projektů, ale i kvalitní projektovou přípravu.

## VÝSTUPY

Monitorovací indikátory výstupů				
číslo	název	jednotky	výchozí stav	cílový stav
250500	Celková délka zakládaného a regenerovaného stromořadí	m		
250400	Celkový počet vysazených a ošetřených dřevin	počet		
651120	Plocha nově založené nebo rekonstruované veřejné zeleně	ha		

### **Zdroje financování:**

OP Životní prostředí – SC 4.3

### **Opatření 1.2.5. Regulace rozvoje zastavitelných ploch, ochrana orné půdy a zátopových území**

### **Zdroje financování:**

Vlastní zdroje vlastníků

### **Opatření 1.2.6. Mimoprodukční funkce lesa**

## VSTUPY

Lesy	ve vlastnictví obce	ha	4514,445
	fyzických osob podnikajících	ha	2792,41

	státní	ha	53848,92
--	--------	----	----------

## VÝSTUPY

Monitorovací indikátory výstupů				
číslo	název	jednotky	výchozí stav	cílový stav
93901	Počet subjektů s podporou pro lesnickou infrastrukturu	počet		5
92702	Počet podpořených operací	počet		5
250400	Celkový počet vysazených a ošetřených dřevin	počet		
	Vybudování infrastruktury pro návštěvníky lesa	počet		

### **Zdroje financování:**

Program rozvoje venkova – mimoprodukční funkce lesa  
SCLLD – PR PRV – Lesy, voda, rekreace

## **Specifický cíl 1.3 STABILIZOVANÉ VODNÍ PROSTŘEDÍ**

V krajině je respektován přirozený oběh vody. Malé toky a přirozené vodoteče jsou respektovány při územním plánování, mají své správce, v rámci intravilánu obcí je prováděna jejich pravidelná údržba, zatímco mimo obydlená území je zachována možnost přirozeného rozlivu těchto toků. Sázava je využívána v harmonii mezi energetickým, turistickým využitím a ochranou přírody. Je dokončeno vymezení aktivních zón záplavového území dle Vodního zákona.

### **Opatření 1.3.1. Voda v krajině**

#### **Regionální problémy k řešení na úrovni MAS (dle závěrů SWOT analýzy)**

Nedostatečné čišťení rybníků

Nízká podpora výstavby nových rybníků zajišťujících retenci vody v krajině

#### **Regionální problémy k řešení na úrovni projektů spolupráce**

Zajištění revitalizace toku s ohledem na pravidla ochrany EVL NATURA 2000

#### **Typické projekty:**

Čišťení rybníků a vodotečí

Údržba funkčních vodních děl

Další opatření zabraňující znečištění vody

Zadržování vody v krajině a ochrana minimálních průtoků v tocích

Regulovaný osevní plán

Ochrana vodních toků při pasení, dusíkaté hnojení

Protierozní opatření

Ochrana přístupu k vodním tokům

## VÝSTUPY

Monitorovací indikátory výstupů				
číslo	název	jednotky	výchozí stav	cílový stav
261300	Celková délka upraveného úseku koryta	m		
250100	Obnova stabilního vodního režimu krajiny a prvků ekologické stability	počet		
250300	Celková délka revitalizovaného toku	m		
250310	Počet studií podélných revitalizací toků a niv	počet		

### **Zdroje financování:**

SCLLD – PR PRV – Lesy, voda, rekreace  
Program rozvoje venkova

### Opatření 1.3.2. **Záplavová a povodňová voda**

#### **Regionální problémy k řešení na úrovni MAS (dle závěrů SWOT analýzy)**

Neexistence systému lokálního čištění koryta řeky a vodních toků

#### **Regionální problémy k řešení na úrovni projektů spolupráce**

Rekonstrukce a zprůchodnění vodních děl (jezů) na řece Sázavě/Blanici/Chotýšance (zde více specifikovat, ne všechny rekonstrukce jezů jsou správné)  
Přírodě blízká protipovodňová opatření a zvýšení retenčních schopností řeky

### **Typické projekty:**

Výstavba retenčních nádrží  
Vyčlenění retenčních ploch  
Opatření zabraňující znečištění vody  
Informační systém pro řešení krizových situací

### **Zdroje financování:**

OP Životní prostředí – SC 1.3 a 1.4  
Rozpočty obcí a měst

### Opatření 1.3.3. **Pitná voda**

#### **Globální problémy na úrovni ČR, které ovlivňují území Posázaví**

Úbytek spodních vod  
Problém s kvalitou vody v soukromých zdrojích

#### **Regionální problémy k řešení na úrovni MAS (dle závěrů SWOT analýzy)**

Nedostatečná ochrana zdrojů pitné vody

### **Typické projekty:**

Ochrana místních zdrojů pitné vody  
Ochrana pramenišť

#### VÝSTUPY

Monitorovací indikátory výstupů				
číslo	název	jednotky	výchozí stav	cílový stav
240410	Vodní zdroje – celkový počet realizovaných opatření	počet		

#### **Zdroje financování:**

OP Životní prostředí – SC 1.2  
Rozpočty obcí a měst  
Program rozvoje venkova – voda v lesích  
SCLLD – PR PRV – Lesy, voda, rekreace

### **Specifický cíl 1.4 ŠETRNÉ A EFEKTIVNÍ PODNIKÁNÍ V KRAJINĚ**

#### **Globální problémy na úrovni ČR, které ovlivňují území Posázaví**

Nešetrný způsob zemědělského hospodaření

#### **Regionální problémy k řešení na úrovni MAS (dle závěrů SWOT analýzy)**

Nekoordinované využívání krajiny  
Špatné osevní postupy  
Zemědělské podnikání v oblasti technických plodin

#### VSTUPY

	zemědělský podnik	počet	39
	soukromí zemědělci	počet	157

#### **Zdroje financování:**

Program rozvoje venkova – Předávání znalostí a informační akce, Poradenství  
SCLLD – PR Zaměstnanost – Neinvestice do sociálního podnikání  
SCLLD – PR PRV – Agroturistika a podpora místních výrobců

### **Specifický cíl 1.5 PODPORA MÍSTNÍCH VÝROBCŮ, VÝROBKŮ A SPOTŘEBY**

#### **Regionální problémy k řešení na úrovni MAS (dle závěrů SWOT analýzy)**

Nevyužití drobných zemědělců pro výrobu speciálních a kvalitních potravin a jejich distribuce

## VSTUPY

řemeslníci	technická řemesla	počet	1745
	výrobci regionálních produktů (keramik, řezbář apod.)	počet	25
	zemědělský podnik	počet	39
	soukromí zemědělci	počet	157
	výrobci potravin	počet	26

### **Typické projekty:**

Lokální prodej  
Farmářské trhy  
Prodej ze dvora

### **Zdroje financování:**

Program rozvoje venkova – Spolupráce, Investice do nezemědělských činností, Investice do hmotného majetku

## **Specifický cíl 1.6 EKOLOGIE V ZEMĚDĚLSTVÍ**

### **Globální problémy na úrovni ČR, které ovlivňují území Posázaví**

Neexistence motivace soukromých zemědělců

### **Regionální problémy k řešení na úrovni MAS (dle závěrů SWOT analýzy)**

Nezavádění nových technologií v zemědělství i lesnictví

### **Zdroje financování:**

Program rozvoje venkova – Ekologické zemědělství

#### **Opatření 1.6.1. Zavádění nových šetrných technologií v zemědělství a lesnictví**

### **Zdroje financování:**

Program rozvoje venkova – Ekologické zemědělství

#### **Opatření 1.6.2. Řešení bioodpadu – zpracování a využití bioodpadu na lokální úrovni**

### **Regionální problémy k řešení na úrovni MAS**

Nezajištění využití produkce zpracovaného bioodpadu

### **Typické projekty:**

Využití produkce kompostáren

### **Zdroje financování:**

OP Životní prostředí – SC 3.2

Rozpočty obcí a měst

Rozpočty dobrovolných svazků obcí

### **Opatření 1.6.3. Obnovitelné zdroje energie**

#### **Globální problémy na úrovni ČR, které ovlivňují území Posázaví**

Dotační politika v oblasti obnovitelných zdrojů

Výkyvy stavu vody na Sázavě a limity vodních elektráren

Zdroje energií v krajině a nekoncepčnost jejich podpory – solar, bioplyn, štěpka

Nekoncepční energetika státu v oblasti obnovitelných zdrojů

Systém vytápění rodinných domů směřovaný na tuhá paliva bez ekologického řešení

Vysoké náklady na budování obnovitelných zdrojů u veřejných budov

Nekvalitní spalování uhlí

Zateplování objektů, které to nepotřebují

Nedostatek finančních prostředků na obnovitelné zdroje na památkových objektech

Dotační politika v oblasti obnovitelných zdrojů

Finanční náročnost přechodu na nové technologie obnovitelných zdrojů

Lhostejnost k možným řešením obnovitelných zdrojů plynoucí z nevědomosti

Vyvádění zisků z obnovitelných zdrojů (fotovoltaika, větrné elektrárny) do zahraničí

#### **Regionální problémy k řešení na úrovni MAS (dle závěrů SWOT analýzy)**

Bioplynky oddělené od obce/nevyužití tepla

Zastaralé vedení sítí

#### **VSTUPY**

<b>Obnovitelné zdroje ve správním území v MW</b>	solární panely	počet	95
		MW	6,9446
	vodní elektrárny	počet	16
		MW	1,566
	větrné elektrárny	počet	0
		MW	0

### **Zdroje financování:**



## Prioritní oblast 2 **TRADIČNÍ TURISTICKÝ REGION**

Posázaví patří k regionům hojně vyhledávaným turisty. Přijíždějí sem nejen za památkami a přírodními zajímavostmi, ale také kvůli široké nabídce využití volného času. Region je protkán sítí pěších a cyklistických tras, na své si přijdou vodáci, rybáři, příznivci železnice, milovníci koní i adrenalinových sportů.

**Strategický cíl:** Ke zlepšení služeb v této oblasti bude nutné přijmout řadu opatření. Patří k nim zejména rozšíření nabídky forem šetrné turistiky a zkvalitnění služeb pro turisty (ubytování, odpočinkové zóny – altány a lavičky, sociální zázemí v kempech, občerstvení, značení v okolí řek, pronájem lodí a kol, informační centra, údržba turistických tras a jejich okolí, sběrná místa odpadu a následný svoz). Bude potřeba definovat turistické cíle a také podpořit „malé“ turistické cíle. Je nutné propojit památky a obce, obce by také měly lépe spolupracovat s chatovými osadami. Dalším úkolem bude konzervace zřícenin hradů podél řeky a jejich zpřístupnění. Cílem je také vybudování průchozí trasy po břehu Sázavy pro turisty, cyklisty, in-line bruslaře a kočárky, a to včetně odpovídajících služeb. Rozvoji vodáctví by prospělo prohloubení koryta řeky, nabídku pro cyklisty by mohla rozšířit síť singletreků. Odpovídající zázemí si zaslouží také sportovní rybáři. Pro rozvoj turistického ruchu je nutná také kvalitní technická infrastruktura a doprava.

### **Regionální problémy k řešení na úrovni MAS (dle závěrů SWOT analýzy)**

Nedaří se udržet návštěvníky v regionu delší dobu

Malá informovanost o méně atraktivních oblastech

Neznalost výrobců, složitost při prodeji místních produktů

Nevyužitý potenciál vodní a lodní turistiky na Vltavě (Slapy) a chybějící návazné služby

Málo rozvinutá agroturistika

### **Indikátory úspěšnosti**

*Zajištění destinačního managementu*

*Účinnější propojování podnikatelských subjektů*

*Prodloužení turistické sezóny mimo měsíce květen až září*

## **Specifický cíl 2.1    PODPORA A ROZVOJ CESTOVNÍHO RUCHU V REGIONU MAS POSÁZAVÍ**

V oblasti cestovního ruchu v regionu chybí v současné době jasná koncepce, jejichž cílem by mělo být propojit jednotlivé aktéry cestovního ruchu v regionu. Cílem má je zajistit provázanost služeb z oblasti cestovního ruchu a současně zohlednění různých rolí lidí (návštěvník, chatař, projíždějící, občan/obyvatel regionu) a jejich odlišných zájmů/vyhledávaných aktivit. Současně při rozvoji a podpoře cestovního ruchu považujeme za přínosné využít místních existujících

aktivit – sportovišť a dalších míst pro odpočinek – aktivní i pasivní. Díky tomu dojde k jejich zkvalitňování nejenom pro návštěvníky, ale i pro místní. Současně je nutné hledat možnost regionu v oblasti cestovního ruchu po celou dobu kalendářního roku.

#### **Opatření 2.1.1. Zpracování koncepce regionu v oblasti cestovního ruchu**

##### **Regionální problémy k řešení na úrovni MAS (dle závěrů SWOT analýzy)**

Sezónnost cestovního ruchu v regionu

Neexistence hierarchie řízení cestovního ruchu

##### **Zdroje financování:**

Rozpočet Posázaví o.p.s.

#### **Opatření 2.1.2. Zajištění provázanosti služeb v oblasti cestovního ruchu**

##### **Regionální problémy k řešení na úrovni MAS (dle závěrů SWOT analýzy)**

Sezónnost služeb cestovního ruchu

Byrokracie na místní úrovni v oblasti cestovního ruchu

Ekonomické propojení podnikatelů – turistické balíčky služeb

Nedostatek kvalitních lidí ve službách cestovního ruchu

Nespolupráce podnikatelů v ubytování a pohostinství

##### **Zdroje financování:**

Rozpočet Posázaví o.p.s.

#### **Opatření 2.1.3. Podpora vytvoření trasy na dovolenou**

##### **Typické projekty:**

Turistické okruhy pro celou rodinu

Turistické okruhy napříč generacemi

Turistické okruhy dle zaměření a zájmů

##### **Zdroje financování:**

Rozpočet Posázaví o.p.s.

#### **Opatření 2.1.4. Podpora využití místních dostupných sportovních a volnočasových aktivit**

##### **Regionální problémy k řešení na úrovni MAS (dle závěrů SWOT analýzy)**

Obtížná spolupráce obcí s poskytovateli sportovního vyžití – koho podporovat více, koho méně – neexistují přesná pravidla

Pozemkové problémy – kam umístit sportoviště = nedostatek rovných ploch

### **Zdroje financování:**

Rozpočet Posázaví o.p.s.

#### **Opatření 2.1.5. Muzeum jako vzdělávací instituce, turistický cíl a kulturní centrum**

##### **Globální problémy na úrovni ČR, které ovlivňují území Posázaví**

Kultura je zisková spíše dlouhodobě (až s odstupem času se efektivnost projevuje) = ziskovost se obtížně sleduje, musí se umět profesionálně sledovat

##### **Návštěvnost muzea ovlivňuje z:**

10–30 % různé typy atraktivnosti výstavy

30–60 % velmi účinná (a proto drahá) reklama působením srovnatelná s reklamou komerční

50–80 % humanitní vzdělanost regionu podmíněná školstvím a rodinnou výchovou

Návštěvností se nedají seriózně srovnávat ani výstavy, ani muzea. Navíc je zde známý fakt, že zejména muzea umění působí nejvíce na veřejnost prostřednictvím různorodých aktivit vzdělanostních elit, jejichž příslušníci tvoří jejich návštěvnost v dospělé populaci. U mládeže je to jinak, tam jde o součást osobnostního rozvoje v rámci školního vyučování, kdy chodí třídy do muzeí umění povinně (a často).

Pokud jde o statistiky, jednou z nejpodstatnějších jsou stavy a přírůstky do sbírek a muzejních knihoven, které také můžeme dodat, ale ani ony nejsou samy o sobě seriózně vypovídající. Muzeum má převažující funkci vzdělávací.

#### VSTUPY

muzea	městská a specializovaná muzea	počet	11
	světničky, památníky, osobnosti	počet	6

### **Zdroje financování:**

Rozpočet Posázaví o.p.s.

## **Specifický cíl 2.2 CHCEME VĚDĚT, KDO SE POSTARÁ**

#### **Opatření 2.2.1. Koordinace správy turistických cest, informačních tabulí, turistických cílů, odpočinkových zón**

### **Zdroje financování:**

Rozpočet Posázaví o.p.s.

#### **Opatření 2.2.2. Mapování problematických míst s umístěným mobiliářem**

### **Zdroje financování:**

Rozpočet Posázaví o.p.s.

### Opatření 2.2.3. **Využití místní komunity pro mapování**

#### **Regionální problémy k řešení na úrovni MAS (dle závěrů SWOT analýzy)**

Nízké zapojení obyvatel do cestovního ruchu

#### **Zdroje financování:**

Rozpočet Posázaví o.p.s.

## **Specifický cíl 2.3 VYTVÁŘENÍ PODMÍNEK PRO POSKYTOVÁNÍ SLUŽEB**

#### **Regionální problémy k řešení na úrovni MAS (dle závěrů SWOT analýzy)**

Malá ochota lidí poskytovat služby

Oslabené lidské vztahy a osobní vlastnictví

Výchova lidí už od útlého věku k využití cestovního ruchu

#### **Zdroje financování:**

Rozpočet Posázaví o.p.s.

SCLLD – PR IROP – Investice do sociálního podnikání

SCLLD – PR Zaměstnanost – Neinvestice do sociálního podnikání

SCLLD – PR PRV – Agroturistika

### Opatření 2.3.1. **Ubytovací služby**

#### **Regionální problémy k řešení na úrovni MAS (dle závěrů SWOT analýzy)**

Nedostatek kvalitních kempů a kvalitního levného ubytování

Neexistence možností turistiky se psy

#### VSTUPY

ubytování	ubytování v soukromí	počet	30
		počet lůžek	94
	ubytovna	počet	34
		počet lůžek	989
	pension	počet	43
		počet lůžek	435
	hotel	počet	37
		počet lůžek	1526
	kemp	počet	13
		počet lůžek	450
		počet míst na stan/auto	80
	tábořiště	počet	24

		počet lůžek	2796
		počet míst na stan/auto	740

## VÝSTUPY

Monitorovací indikátory výstupů				
číslo	název	jednotky	výchozí stav	cílový stav
93701	Počet podpořených zemědělských podniků/příjemců (v agroturistice)	počet		3
632102	Počet nově certifikovaných ubytovacích zařízení v cestovním ruchu	Počet		
	Zvýšení počtu hromadných ubytovacích zařízení - celkem	Počet		
	Zvýšení počtu hromadných ubytovacích zařízení - kempů	Počet		

### Zdroje financování:

Program rozvoje venkova – Diverzifikace zemědělského podnikání

Vlastní zdroje podnikatelských subjektů

### Opatření 2.3.2. **Stravování**

#### VSTUPY

<b>stravování</b>	rychlé občerstvení	počet	44
	hospoda/restaurace bez kuchyně	počet	76
	hospoda/restaurace s kuchyní	počet	167
	restaurace součástí ubytovacího zařízení	počet	53
	cukrárna	počet	24
	čajovna	počet	2
	kavárna	počet	9

### Typické projekty:

Modernizace stravovacích služeb

### Zdroje financování:

Vlastní zdroje podnikatelských subjektů

### Opatření 2.3.3. **Informační centra**

#### VSTUPY

kategorie	ATIC	Město	Název	Ulice a čp.	PSČ	e-mail	web
B	ne	Benešov	Turistické informační centrum Benešov	Masarykovo nám. 230	256 01	zdvihalova@kicbenesov.cz	www.benesov-city.cz
	ne	Benešov	Turistické informační centrum Konopiště	Konopiště 4	256 01	konopiste@kicbenesov.cz	www.benesov-city.cz
B	ano	Jílové u Prahy	IC Regionální muzeum v Jílovém u Prahy	Masarykovo nám. 16	254 01	info@muzeumjilove.cz	www.muzeumjilove.cz
B	ne	Týnec nad Sázavou	Turistické a informační centrum TÝNEC	Klusáčkova 2	257 41	ic@centrumtynec.cz	www.centrumtynec.cz

B	ne	Votice	Turistické informační centrum Votice	Komenského nám. 177	259 01	infocentrum@votice.cz	www.mesto-votice.cz
	ne	Čerčany	Informační centrum Čerčany	Sokolská 28	257 22	info@cercany.cz	www.cercany.cz
	ne	Neveklov	Informační centrum Neveklovska	Náměstí J. Heřmana 83	257 56	info.neveklov@seznam.cz	www.region-neveklovska.wz.cz
	ne	Sázava	Informační centrum Sázava	Náměstí Voskovce a Wericha 280	285 06	infocentrum@mestosazava.cz	www.mestosazava.cz
		Stříbrná Skalice					

#### **Typické projekty:**

Modernizace informačních center  
Zlepšení kvality poskytovaných služeb

#### **Zdroje financování:**

Vlastní zdroje zřizovatelů  
Dotace od Středočeského kraje

## **Specifický cíl 2.4    SPOLEČNÁ PROPAGACE REGIONU**

### **Regionální problémy k řešení na úrovni MAS (dle závěrů SWOT analýzy)**

Příliš drahá publicita kulturních akcí  
Otevírací doba výstav v hodinách, které nevyhovují široké veřejnosti  
Neprovázanost a nejednotný vizuální styl propagace

#### **Opatření 2.4.1. Vznik fondu cestovního ruchu včetně personálního zajištění**

#### **Typické projekty:**

Produktové balíčky pro různé cílové skupiny (školní děti a mládež, senioři, rodiny s dětmi, cizinci atd.)  
Systém zvýhodněných vstupenek tzv. top „Posázavská vstupenka“ (Benešovská, Džbánská atd. dle mikroregionů)  
Komplexní PR materiály včetně jazykových mutací

#### **Zdroje financování:**

Rozpočet Posázaví o.p.s. naplněný spolufinancováním od měst, obcí a podnikatelských subjektů

#### **Opatření 2.4.2. Kvalitní propagace/reklama regionu**

### **Globální problémy na úrovni ČR, které ovlivňují území Posázaví**

Neexistence systému financování propagace cestovního ruchu

### **Regionální problémy k řešení na úrovni MAS (dle závěrů SWOT analýzy)**

Příliš drahá publicita kulturních akcí  
Neprovázanost služeb cestovního ruchu s obnovou památek (propagace)  
Výlepy plakátů a reklam – určené plochy, výlepová služba

**Typické projekty:**

Propagace zaměřená ven – celorepublikově, mezinárodně  
Propagace uvnitř – výchova k regionální historii a zpátky ke kořenům

**Zdroje financování:**

Rozpočet obcí a měst  
Vlastní zdroje podnikatelských subjektů

## **Specifický cíl 2.5 PROPAGACE SLUŽEB**

### **Opatření 2.5.1. Dálkově přístupné prezentace**

**Typické projekty:**

Elektronický manuál na [www.posazavi.com](http://www.posazavi.com) „Jak vytvořit kvalitní službu?“  
Elektronická burza na [www.posazavi.com](http://www.posazavi.com) – poptávka/nabídka  
Zachování a rozvoj stávajících informací o službách na [tourist.posazavi.com](http://tourist.posazavi.com)  
Spolupráce s mapovými portály

**Zdroje financování:**

Rozpočet Posázaví o.p.s.

### **Opatření 2.5.2. Podpora spolupráce v rámci propagace**

#### **Regionální problémy k řešení na úrovni MAS (dle závěrů SWOT analýzy)**

Nedostatečné ekonomické propojení podnikatelů – balíčky služeb  
Nízká podpora marketingu místních výrobků

**Typické projekty:**

Propagace prostřednictvím informačních center  
Produktové balíčky pro různé cílové skupiny  
Příímá podpora spolupráce všech subjektů v regionu

**Zdroje financování:**

Rozpočet Posázaví o.p.s.

### Specifický cíl 1.1.1. **Vzájemná spolupráce jednotlivých aktérů v rovině informování a aktivní propojení nabídky pro návštěvníky regionu**

#### **Regionální problémy k řešení na úrovni MAS (dle závěrů SWOT analýzy)**

Malá komunikace mezi podnikateli a veřejnou správou (jak si vzájemně pomoci)

#### **Zdroje financování:**

Rozpočet Posázaví o.p.s.

## **Specifický cíl 2.6 ZATRAKTIVNĚNÍ REGIONU**

### Opatření 2.6.1. **Kvalita služeb v turistickém ruchu**

#### **Typické projekty:**

Regionální značka (např. Posázaví doporučuje)

Dostupnost služeb a dostupnost turistických cílů

Zajistit širokou škálu (pestrost) služeb a turistických cílů (služby pro turisty od 0–99 let, služby pro „chudé“ i „bohaté“ apod.)

Bezbariérovost nových i současných projektů

Monitoring bezbariérovosti, mapy bezbariérovosti (maminky s kočárky apod.)

#### **Zdroje financování:**

Rozpočet Posázaví o.p.s.

### Opatření 2.6.2. **Nové turistické cíle**

#### **Regionální problémy k řešení na úrovni MAS (dle závěrů SWOT analýzy)**

Region nejsou pouze města, ale hlavně venkov

#### **Regionální problémy k řešení na úrovni projektů spolupráce (dle závěrů SWOT analýzy)**

Rozvoj vodácké turistiky na řece Sázavě a budování infrastruktury

Zkvalitnění cyklotrasy (převod na cyklostezku) trasy č. 19 - Posázavská

#### **Typické projekty:**

Využít specifika lokality

Prezentace regionu nejen jako TRADIČNÍHO, ale i jako MODERNÍHO

#### **Zdroje financování:**



Rozpočet Posázaví o.p.s.

### Opatření 2.6.3. **Budování kvalitního orientačního systému**

#### **Regionální problémy k řešení na úrovni MAS (dle závěrů SWOT analýzy)**

Nedostatečné značení turistických cílů

Nevyužívání tradičních informačních toků (vývěsky, výstavky...)

Nedostatečné informační systémy (s „mírou“) a orientační, mapy

#### **Typické projekty:**

Koncepce, realizace a aktualizace informačních bodů v lokalitě

Informační tabule (panoramatické, interaktivní, průhledové)

#### **Zdroje financování:**

Vlastníci turistických cílů

### Opatření 2.6.4. **Péče a údržba veřejných prostranství, turistických tras a turistických cílů**

#### **Regionální problémy k řešení na úrovni MAS (dle závěrů SWOT analýzy)**

Nevybavenost veřejných prostranství

Služby poskytované mimo veřejná prostranství – oživení

Nízká podpora zabudování venkovních sítí do země

(Tradiční) a inovativní funkce návsi a náměstí – jednoduchá

Chybí rozvod sítí (elektřina) pro aktivity na veřejných prostranstvích

#### **Typické projekty:**

Společné nákupy techniky (obce apod.)

Zapojení sociálně znevýhodněných skupin

Podpora sociálního podnikání

Projekty typu „vesnice roku“ apod.

#### **Zdroje financování:**

Rozpočty obcí a měst

## **Specifický cíl 2.7 REGION JAKO CELEK**

### Opatření 2.7.1. **Podpora a využití tradičních fenoménů regionu**

#### **Typické projekty:**

# Prezentace trati Posázavský Pacifik

## Mapa 1 Trať Posázavského Pacifiku

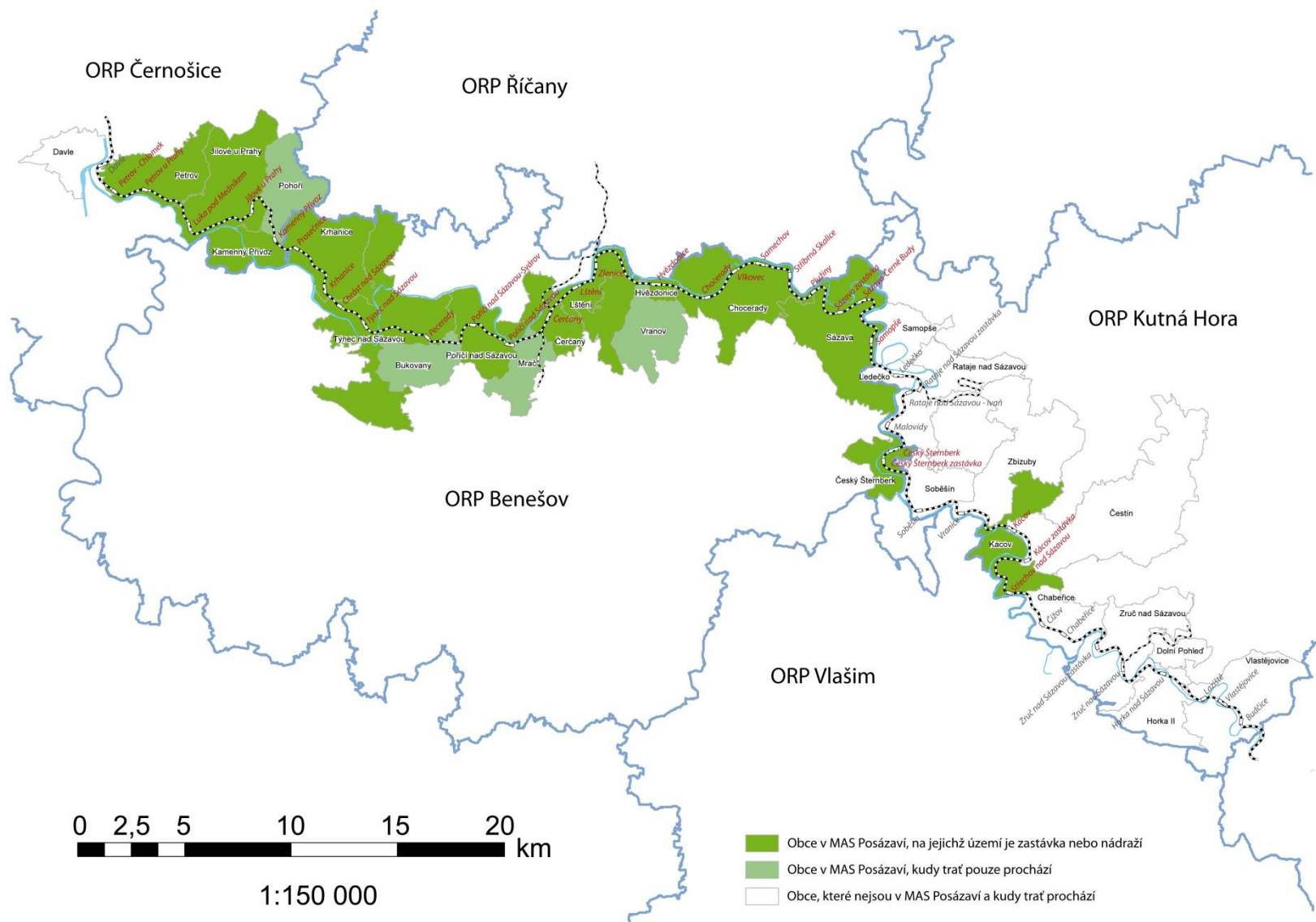

**Zdroje financování:**

## Prioritní oblast 3 **HISTORIE – PAMÁTKY A PŘÍBĚHY HISTORICKÝCH UDÁLOSTÍ**

Nejnavštěvovanějšími památkami Posázaví jsou hrad Český Šternberk, zámky Konopiště, Jemniště a Vrchotovy Janovice a klášter v Sázavě. Existuje zde ale řada dalších, neprávem opomíjených pamětihodností – zřícenin, tvrzí, klášterů a kostelů, ale i drobných památek, které si zaslouží obnovu a konzervaci.

**Strategický cíl:** Zvýšit zájem návštěvníků o historické cíle v regionu by mohlo mimo jiné rozšíření aktivit na hradech a zámcích. Atraktivní pro turisty by mohly být také výhledy do krajiny z historicky významných míst. Další z možných cest zvýšení návštěvnosti jsou rekonstrukce slavných bitev (bitva u Jankova). Opomenout by se neměly ani tragické okamžiky druhé světové války, kdy byla kvůli vybudování cvičiště jednotek SS vystěhována velká část Neveklovska. Pro prezentaci je nutné rozšířit či vybudovat muzea a především jednotlivé lokality propojit příběhy. Je tedy třeba definovat / vyhledávat příběhy na základě mapování historických skutečností a následně propojit příběhy a památky. Je třeba posílit aktivity destinačního managementu směrem k využití kulturních památek a jejich propojování.

### **Indikátory úspěšnosti**

*Zvýšení četnosti prezentace opomíjených památkových objektů*

*Prezentace příběhů památek a historických událostí*

### **Specifický cíl 3.1 ZAJIŠTĚNÍ FINANČÍ NA SPOLUFINANCOVÁNÍ PAMÁTEK, KULTURNÍCH AKČÍ A HISTORICKÝCH ŘEMESEL**

#### **Globální problémy na úrovni ČR, které ovlivňují území Posázaví**

Nedostatek finančních prostředků na obnovu památek

Neexistence cílené motivační dotační politika

#### **Regionální problémy k řešení na úrovni MAS (dle závěrů SWOT analýzy)**

Neefektivní využití finančních prostředků na obnovu památek

Málo místních řemeslníků s akreditací k obnově památek

#### **Opatření 3.1.1. Vytvoření generelu památek**

#### **Regionální problémy k řešení na úrovni MAS (dle závěrů SWOT analýzy)**

Nedostatečná informovanost majitelů památek

Neexistuje platforma majitelů

### **Zdroje financování:**

Rozpočet Posázaví o.p.s.

### **Opatření 3.1.2. Vytvoření místního fondu památek s transparentním čerpáním**

### **Zdroje financování:**

Rozpočet Posázaví o.p.s.

## **Specifický cíl 3.2    PODPORA PAMÁTEK, KULTURNÍCH AKCÍ A HISTORICKÝCH ŘEMESEL**

### **Globální problémy na úrovni ČR, které ovlivňují území Posázaví**

Neexistuje motivační a cílená dotační politika pro podnikání v památkových objektech

Obnova památek není prioritou (ČR)

### **Opatření 3.2.1. Obnova památek**

### **Globální problémy na úrovni ČR, které ovlivňují území Posázaví**

Nedostatečný zákon o památkové péči a jeho nevymahatelnost

Při přípravě infrastruktury staveb chybí zdravý selský rozum (ochrana památek a přírody)

Neexistence koncepce (striktní pravidla) – vše na citu konkrétních lidí

Nedostatečná vstřícnost úřadů při snaze majitele obnovit památku

### **Regionální problémy k řešení na úrovni MAS (dle závěrů SWOT analýzy)**

Nedostatečná podpora a obnova nezapsaných památek místního významu

Nekomplexní rekonstrukce a udržení stavu památek

Oprava památek bez dalšího využití

Špatné hledání funkčního využití památky (např. zříceniny)

### **Regionální problémy k řešení na úrovni projektů spolupráce (dle závěrů SWOT analýzy)**

Revitalizace kulturních památek na řece Sázavě/Blanici/Chotýšance a jejich využití pro rozvoj ekonomiky regionu

### **VSTUPY**

<b>Památky dle stupně významnosti</b>	<b>Počet</b>
Národní kulturní památky	3
Městské památkové zóny	1

Vesnické památkové zóny	1
Památkově chráněné objekty	728

Typ památky	počet	z toho památkově chráněno
Archeologická naleziště	25	11
Architektonické památky	223	219
Boží muka	36	4
Fortifikace (hradby)	11	10
Hrady	2	2
Kapličky	201	45
Kašny a fontány	2	2
Kláštery a fary	31	30
Kostely evangelické	3	2
Kostely husitské	7	0
Kostely římskokatolické	64	63
Křížky	477	11
Městská architektura	23	19
Moderní fortifikace (bunkry)	39	0
Památníky	23	5
Pomníky	119	4
Sochy	107	89
Synagoga	2	2
Technické památky	34	6
Tvrze	13	11
Vesnická architektura	22	21
Zámky	27	24
Zemědělské stavby	61	58
Zříceniny	20	14
Zvoničky	108	5
Židovské hřbitovy	11	11

Č.rejst.	Typ chráněného území	Okres	Název	Od roku
332	Národní kulturní památky	Benešov	Hrad Český Šternberk (Český Šternberk)	2008
120	Národní kulturní památky	Benešov	Sázavský klášter (Sázava)	1962
237	Národní kulturní památky	Benešov	Zámek Konopiště (Benešov - Konopiště)	2001
2128	Městské památkové zóny	Praha-západ	Jílové u Prahy	1992
2232	Vesnické památkové zóny	Praha-východ	Lensedly	1995

<b>Arcidiecéze pražská</b>			
název	lokalita	rejstříkové číslo	odhadované náklady
kostel sv. Havla	Poříčí nad Sázavou	KP-45859/2-161/1	4000000
kostel sv. Anny	Benešov	KP-21619/2-7/1	14000000
kostel sv. Václava	Chvojíněk (Neveklov)	KP-25800/2-139/1	3800000
kostel sv. Šimona a Judy	Bystřice	KP-33587/2-15/1	4500000
kostel Nanebevzetí P. Marie	Martinice (Votice)	KP-22192/2-110/1	3000000
kostel sv. Jakuba	Chvojen (Benešov)	KP-25985/2-73/1	3000000

## VÝSTUPY

<b>Monitorovací indikátory výstupů</b>				
číslo	název	jednotky	výchozí stav	cílový stav
410401	Počet zregenerovaných nemovitých kulturních památek	Počet		
410411	Zvýšení počtu návštěvníků památek a kulturních zařízení	%		

### **Zdroje financování:**

Vlastní zdroje vlastníků památek

Středočeský fond obnovy památek

Dotace ministerstev – MMR, MK a MZe

IROP – SC 3.1 pro zámek Konopiště, klášter v Sázavě a hrad Český Šternberk

SCLLD – PR PRV – Lesy, voda, rekreace

### Opatření 3.2.2. **Tvorba projektových dokumentací a Stavebně-historických průzkumů**

#### **Regionální problémy k řešení na úrovni MAS (dle závěrů SWOT analýzy)**

Malé provázání tradičního vzhledu návsi s moderními technologiemi

### **Zdroje financování:**

Vlastní zdroje vlastníků památek

Rozpočty obcí a měst

### Opatření 3.2.3. **Pořádání kulturních a vzdělávacích akcí, obnova historických řemesel**

#### **Regionální problémy k řešení na úrovni MAS (dle závěrů SWOT analýzy)**

Nesamofinancování kulturních aktivit = nutnost dotací do kultury

Chybí systémový kalendář akcí

Příliš mnoho akcí

Kultura je velmi diverzifikovaná

Kultura se bez bohémů neobejde

Nepochopení současné kultury

Veřejná správa nevyčleňuje ze svého rozpočtu dostatek prostředků na kulturu

Nedostatek lobbistů, kteří by bojovali za kulturu

Příliš drahá publicita kulturních akcí

**Zdroje financování:**

Vlastní zdroje pořadatelů

Rozpočty obcí a měst

Dotace od Středočeského kraje a Fondu hejtmana

### **Specifický cíl 3.3    LOBBING ZA PODPORU PAMÁTEK NA CELOREPUBLIKOVÉ A KRAJSKÉ ÚROVNI**

**Aktivita priority:**

Vytvoření pracovní pozice, která se bude tématu dlouhodobě věnovat

**Zdroje financování:**

Rozpočet Posázaví o.p.s.

## Prioritní oblast 4 **KULTURNÍ A DUCHOVNÍ ROZVOJ KOMUNITY A POSILOVÁNÍ REGIONÁLNÍ IDENTITY**

Pro kulturní a duchovní rozvoj komunity regionu je určující jeho historie, památky a významní rodáci. Mohou výrazně přispět k posílení regionální identity. Vycházet by z toho měly zejména vzdělávací programy ve školách, které pomáhají utvářet vztah nejmladší generace k regionu. Připomínat tento odkaz by měly i školní dílny a kroužky, spolky, neziskové organizace, které je proto nutné podporovat a rozvíjet. Posílit regionální identitu může také pozitivní obraz regionu, který je tvořen kvalitním místním zpravodajstvím a publicitou. Důležitým prvkem jsou také setkání rodáků, oslavy ročních období (Advent, Velikonoce apod.), obecní a městské slavnosti, poutě nebo jarmarky. Obce by ale měly podobné akce koordinovat, aby nedocházelo k jejich vzájemnému překrývání.

**Strategický cíl:** Důležitou podmínkou komunitního života je fungující samospráva. Je proto nutné investovat nejen do výchovy k občanství, ale také do výchovy nových osobností pro správu obcí. A zapomínat by se nemělo ani na samosprávy v chatových osadách. Z toho vyplývá nutnost vstřícného přístupu všech zainteresovaných subjektů, kromě samosprávy také obyvatelstva a podnikatelů. Spokojenost obyvatel je ale dána také fungující infrastrukturou. Pozornost je proto třeba zaměřit na komunikace, chodníky, vodovody a kanalizace, veřejný prostor nebo venkovní sportoviště. Velice důležitou v tomto směru bude spolupráce Posázaví s Povodím Vltavy, neziskovými organizacemi, podnikateli a obcemi.

Měly by se také vytvořit podmínky pro integraci zdravotně či sociálně znevýhodněných osob. Jednou z nich je mimo jiné fungující systém speciálního školství. Velký prostor pro rozvoj poskytuje zvýšení příležitostí setkávat se na mezisektorové úrovni – podnikatelé, obec, neziskovka – a zvýšení kvality jejich vzájemné spolupráce.

### **Indikátory úspěšnosti**

***Naplňování komunitního plánu sociálních služeb***

***Zvýšení kvality vybavenosti základních škol***

***Zapojení komunity do vzdělávacích a sociálních aktivit***

### **Regionální problémy k řešení na úrovni MAS**

- Stabilizace obyvatelstva zvyšováním a změnami jejich kvalifikace a zajištěním pracovních příležitostí na venkově.
- Podpora podnikatelských příležitostí, podpora zakládání nových podnikatelských subjektů v součinnosti místních aktérů. Zastavení odlivu kvalifikované a mladé pracovní síly do lukrativnějšího nezemědělského podnikání mimo venkovské oblasti.
- Podpora rozvoje lokální ekonomiky (vč. sociálních podniků) ve venkovském prostoru.
- Podpora rozvoje vzájemné spolupráce firem a škol.
- Zvýšení funkční vybavenosti venkova, vytváření podmínek pro spolupráci při zlepšování kvality a dostupnosti sítí služeb (sociálních, zdravotních a návazných).



## Specifický cíl 4.1 VÍCE AKTIVNÍCH LIDÍ V REGIONU

Mezi aktivní lidi v regionu počítáme jak tahouny a místní leadery, tak i aktivní účastníky regionálního života. Velice si takových lidí vážíme a chceme je podporovat, jak metodicky, tak materiálně.

### Opatření 4.1.1. Podpora aktivit pro místní občany, které podporují komunitní život

#### **Zdroje financování:**

Rozpočet Posázaví o.p.s.

SCLLD – PR Zaměstnanost – Sociální a komunitní služby

### Opatření 4.1.2. Informační systém pro potřeby aktivních lidí v regionu

#### **Globální problémy na úrovni ČR, které ovlivňují území Posázaví (dle závěrů SWOT analýzy)**

Účelnost dotací pro sport, která nevyhovuje všem

Vrcholový sport není veden vždy profesionálně

Kritéria rozdělování prostředků pro sport – nejsou vhodná pro všechny

Generační výměna členů spolků, stárnutí členů

Ne každý si může dovolit platit za kroužky

#### **Regionální problémy k řešení na úrovni MAS (dle závěrů SWOT analýzy)**

Málo aktivních lidí

Nepřiměřené nároky spolků na obec bez vlastní spoluaktivity = nesoudnost

Malá prezentace aktivit spolků

#### **Typické projekty:**

Zacílení informačního systému

Zapojení aktivních lidí do plnění systému

Zajištění publikování hodnotných informací

#### **Zdroje financování:**

Rozpočet Posázaví o.p.s.

### Opatření 4.1.3. Vzdělávání, podpora a motivace pro tahouny, leadery a obce

#### **Regionální problémy k řešení na úrovni MAS (dle závěrů SWOT analýzy)**

Neznalost veřejnosti o fungování obce – rozpočet, povinnosti, náklady, malé právní povědomí, neznalost územních plánů  
Nedostatek pozitivních informací o úspěších v obci (obecní úřad, spolek, spolupráce)  
Málo peněz do systému vzdělávání = jednodušší přístup k financím  
Aktivní lidé se mezi sebou neznají  
Nedostatečná motivace vedoucích kroužků  
Nedostatečná motivace k účasti na kurzech  
Nízká příprava vedoucích – podnět, pedagogické minimum  
Chybí prezentace pozitivních příkladů

#### **Typické projekty:**

Vzdělávání v oblasti legislativy, dotací a činnosti na úrovni samosprávy  
Zvyšování komunikačních dovedností  
Prezentace výhodnosti vzdělávání  
Oceňování místních aktérů a jejich podpora

#### **Zdroje financování:**

Rozpočty obcí a měst  
Rozpočet Posázaví o.p.s.

## **Specifický cíl 4.2 ZKVALITNĚNÍ KOMUNIKACE V REGIONU**

Region potřebuje aktivní, cílené a aktuální proudění informací.

### **Opatření 4.2.1. Rozšíření webu Posázaví směrem k občanům**

#### **Typické projekty:**

Interaktivní mapa s aktivitami pro veřejnost.  
Rozvíjení kulturního kalendáře  
Sociální služby prezentované neformálními způsoby.  
Volnočasové aktivity  
Možnosti dalšího vzdělávání  
Regionální projekty  
Paměť národa v Posázaví

Směřovat i k seniorům

**Zdroje financování:**

Rozpočet Posázaví o.p.s.

Opatření 4.2.2. **Vzájemně se potkávat**

**Regionální problémy k řešení na úrovni MAS (dle závěrů SWOT analýzy)**

Chybí škola pro starosty

Veřejnost nechodí na plánování, a když už, tak je negativní

**Typické projekty:**

Využívat a podporovat setkávání v rámci zastřešujících uskupení. (např. SDH, ředitelé škol apod.)

Rozvoj tematických setkání a aktivně zpracovat a využít jejich výstupy

Regionální konference

**Zdroje financování:**

Rozpočet Posázaví o.p.s.

## **Specifický cíl 4.3    AKTIVNÍ A KVALITNÍ ŠKOLY A ŠKOLKY V REGIONU**

Škola by měla být integrální součástí obce. Chceme podporovat prestiž učitelského povolání a komunikace školy se svým okolím.

**Globální problémy na úrovni ČR, které ovlivňují území Posázaví (dle závěrů SWOT analýzy)**

Velké spoluúčasti u dotací v oblasti školství

Zneužívání dotačních peněz ve vzdělávání

Velký tlak na ředitele škol jako manažera

Velké spoluúčasti u dotací ve školství

Nedostatek investic do školních budov

Malá prestiž učňovského školství

Malá návratnost studentů ze zemědělských škol – chybí odborníci

Zvýšená aktivita školy = pohyb na hraně zákona

Výklad pravidla veřejné podpory ve školství

### Regionální problémy k řešení na úrovni MAS (dle závěrů SWOT analýzy)

Školy nemají manažery na přípravu a řízení projektů rozvoje

Vysoké provozní náklady školy

Chybí vybavení škol zařízením

Nedostatečná prevence rizikového chování ve školách

„Vyhoření“ učitelů, i aktivních

Špatný vztah rodič – učitel (škola)

Formální fungování školských rad

Málo pozitivních informací o úspěších školy

Nejsou prostory pro aktivity dětí a mládeže

Zastaralost zařízení – nízká bezpečnost

Málo peněz na vybavení vzdělávacích prostor a škol

Neprojení vzdělávání mezi generacemi

### VSTUPY

školství	jesle (soukromé, obecní ...)	počet	1
	MŠ (soukromé, obecní ...)	počet	43
	ZŠ 1.–5. třída	počet	33
	ZŠ 6.–9. třída	počet	25
	speciální škola	počet	4
	základní umělecká škola	počet	3
	zařízení volného času	počet	1
	gymnázium	počet	1
	střední škola (soukromá, krajská)	počet	7
	vyšší odborná škola	počet	1

<b>Počet mateřských škol v území MAS</b>	<b>Počet žáků ve školním roce 2013/2014</b>
<b>38</b>	<b>2727</b>

Počet škol v území MAS	Počet žáků ve školním roce 2013/2014	Počet škol s 1.–5. třídou (1. stupeň)	Počet žáků ve školním roce 2013/2014	Počet škol s 6.–9. třídou (2. stupeň)	Počet žáků ve školním roce 2013/2014
<b>34</b>	<b>6836</b>	<b>33</b>	<b>4117</b>	<b>25</b>	<b>2719</b>

	počet malotřídních škol celkem	z toho					
		jednotřídní	dvoutřídní	trojtřídní	čtyřtřídní	pětitřídní	vícetřídní
<b>celkem</b>	<b>9</b>	<b>0</b>	<b>2</b>	<b>3</b>	<b>0</b>	<b>3</b>	<b>1</b>

	počet základních škol celkem	v nich součástí				
		ZŠ	MŠ	ŠD (ŠK)	ŠJ	Jiné
<b>celkem</b>	<b>34</b>	<b>34</b>	<b>16</b>	<b>32</b>	<b>24</b>	<b>26</b>

## VÝSTUPY

Monitorovací indikátory výstupů				
číslo	název	jednotka	výchozí stav	cílový stav
5 00 00	Počet podpořených vzdělávacích zařízení	zařízení		9
CO35	Kapacita podporovaných zařízení péče o děti nebo vzdělávacích zařízení	osoby		

### Zdroje financování:

IROP – SC 2.4

OP VVV – PO 3

SCLLD – PR IROP – Vzdělávání

### Opatření 4.3.1. **Volnočasové aktivity na školách**

#### **Globální problémy na úrovni ČR, které ovlivňují území Posázaví (dle závěrů SWOT analýzy)**

Pedagogické vzdělání osob vedoucích mimoškolní kroužky od 2014 a další nároky (zdravotní způsobilost, rejstřík trestů)

### Zdroje financování:

OP VVV – SC 3.6

Rozpočty školních zařízení

### Opatření 4.3.2. **Fond pro sociální stipendia**

*(výlety, školy v přírodě apod. pro sociálně slabé)*

### Zdroje financování:

Rozpočty obcí a měst

### Opatření 4.3.3. **Výuka v terénu**

#### **Regionální problémy k řešení na úrovni MAS (dle závěrů SWOT analýzy)**

Nedostatečné zapojování veřejnosti do plánování

Nejsou k dispozici odborníci, a pokud ano, nedochází k jejich propojení s obyvateli

### Typické projekty:

Místní památky

Řemesla

Příroda

Nabízet tyto příležitosti pro školy formou balíčků.

**Zdroje financování:**

Rozpočet Posázaví o.p.s.

Opatření 4.3.4. **Místní vlastivěda**

Využití zkušeností z pilotního projektu v mikroregionu Džbány

**Zdroje financování:**

Rozpočty školských zařízení

Opatření 4.3.5. **Podpora komunikace mezi školou, školkou, komunitou a obcí**

**Globální problémy na úrovni ČR, které ovlivňují území Posázaví (dle závěrů SWOT analýzy)**

Přehlcnost starostů úředničinou

Nesoulad legislativy mezi obcí, provozovateli a občanem

**Regionální problémy k řešení na úrovni MAS (dle závěrů SWOT analýzy)**

Nedostatečná spolupráce spolků a škol

Nedostatky v administrativě spolků

Chybí vůle spolupráce obce se spolky

**Zdroje financování:**

Rozpočet Posázaví o.p.s.

Opatření 4.3.6. **Vzdělávací potřeby učitelů v regionu**

**Globální problémy na úrovni ČR, které ovlivňují území Posázaví (dle závěrů SWOT analýzy)**

Nedostatek asistentů ve školách, nelze dobrovolnická práce

Chybí školní psychologové

Přísný normativ financování pracovníků školy

Chybí analýza vzdělávacích potřeb učitelů

Chybí nabídka vzdělávání učitelů v regionu

**Zdroje financování:**

OP VVV

### Opatření 4.3.7. **Dopravní výchova**

#### **Typické projekty:**

Vybudování dopravního hřiště

#### **Zdroje financování:**

Rozpočty obcí a měst

BESIP

## **Specifický cíl 4.4    PROSTORY PRO SPOLKY**

### **Globální problémy na úrovni ČR, které ovlivňují území Posázaví (dle závěrů SWOT analýzy)**

Není řešeno správcovství veřejné budovy

Zneužívání dotačních peněz při obnově veřejných budov

### **Regionální problémy k řešení na úrovni MAS (dle závěrů SWOT analýzy)**

Nedostatek prostorů pro spolkové aktivity

Nevyužívání stávajících prostorů – školy, školky

Nedostatek kvalitních ploch pro neziskový sektor

V rámci obnovy veřejných budov se neřeší prostory v okolí budovy

Chybí pozitivní PR (propagace) úspěchů

Není definováno využití objektů v územním plánu

Nedostatek pozemků v okolí budov ve vlastnictví obce

Málo skladových prostor

Při rekonstrukcích veřejných budov se zapomíná na náklady provozu

Neakceptace primárního zaměření rekonstrukcí veřejných budov na víceúčelové využití

Rodiče nevedou děti ke sportu

Málo vedoucích dobrovolníků

Dobrovolnictví není dnes moderní – nedoceno

Udržení kvality vedení sportovních aktivit – přílišná pestrost

Příliš zaměstnaný rodič

#### **Typické projekty - knihovny:**

Výstavba, rekonstrukce a vybavování knihoven s cílem rozšíření jejich funkcí na informační, kulturní, komunitní centrum obce. Úprava knihoven pro děti se SVP.

Knihovna jako centrum neformálního, mimoškolního vzdělávání, celoživotního učení. Knihovny jako vzdělávací zařízení pro rozvoj klíčových kompetencí, například v ICT a občanské vzdělávání.

Projekty na podporu čtenářské gramotnosti, spolupráce knihoven a škol.

Komunitní projekty knihoven zaměřené na služby pro skupiny obyvatel ohrožených sociální inkluzí: senioři, svobodné matky, nezaměstnaní, zdravotně hendikepovaní apod., podpora dobrovolnictví a sociální integrace.

Programy pro děti a mládež zaměřené na prevenci kriminality a sociálně patologických jevů.

Podpora nákupu výukových programů a elektronických informačních zdrojů pro vzdělávací aktivity, nákup zahraniční literatury na podporu výuky cizích jazyků do knihoven.

### **Typické projekty spolky:**

Vytváření nových prostor pro spolkové aktivity

Rekonstrukce prostor pro spolkové aktivity

Vybavení prostor pro spolkové aktivity

### VSTUPY

<b>Volnočasové a sportovní organizace</b>	SOKOL	počet	39
	SDH	počet	127
	stolní tenis	počet	24
	volejbal	počet	26
	kopaná	počet	56
	divadelní spolek	počet	3
	stolní hokej	počet	1
	HC hokej	počet	3
	tenis	počet	5
	nohejbal	počet	5
	šípky	počet	1
	dechovka	počet	1
	lukostřelci	počet	3
	házená	počet	1
	gymnastika	počet	1
	florball	počet	2
	myslivecké sdružení	počet	8
	keramika	počet	1
	lyžařský areál	počet	1
	další	počet	49
	spolkový/kulturní dům	počet	59
	kostel - farnost	počet	66



	JSDH (kategorie JPO5, JPO3, JPO2)	počet	84
	mateřské / rodinné centrum	počet	19
	dům dětí a mládeže	počet	3
	knihovna	počet	62

## VÝSTUPY

Monitorovací indikátory výstupů				
číslo	název	jednotky	výchozí stav	cílový stav
650255	Počet regenerovaných, revitalizovaných a nových objektů ve venkovských oblastech	Počet		
410402	Počet nově vybudovaných či zmodernizovaných kulturních zařízení	Počet		
651201	Plocha nově vybudovaných objektů pro zájmové a volnočasové aktivity	m <sup>2</sup>		

### **Zdroje financování:**

Rozpočty obcí a měst

Dotace Středočeského kraje

## **Specifický cíl 4.5 SOCIÁLNÍ SLUŽBY V KOMUNITĚ**

### **Globální problémy na úrovni ČR, které ovlivňují území Posázaví (dle závěrů SWOT analýzy)**

Financování provozu sociálních služeb

V regionu není záchytka

Podpora projektů s novým pracovním místem = odbourává dobrovolnost = likvidace neziskovek, likvidace masovosti

### **Regionální problémy k řešení na úrovni MAS (dle závěrů SWOT analýzy)**

Malá vzdělanost samosprávy v oblasti sociálních služeb – co to vlastně je?

Nevyřešení problému návaznosti služeb

Nerealizace pravidla > V centru zájmu všech služeb musí být člověk/klient

Malá komunikace obec x poskytovatel

Nedostatek prostor pro sociální služby

Neexistence poskytování návazných služeb pro náhradní rodiče (pěstouny)

Malé vnímání důležitosti sociální oblasti

Nízké rozšíření sociálních služeb

Chybí specifické služby – chudobinec, pastoušky

Zastaralá venkovská zdravotnická zařízení

Neexistuje dostatek domovů seniorů

Domy s pečovatelskou službou řeší bytovou otázku

Dopravní zdravotnická obslužnost  
 Nedostatek mobilní zdravotní péče  
 Propojování odpovědnosti obce a sociální služby  
 Chybí dlouhodobé plánování využití objektů  
 Chybí prostory pro služby  
 Nejsou prostory pro seniory

**Skupiny obyvatel, které jsou ohroženy sociálním vyloučením:**

nízkopříjmové skupiny obyvatel;  
 dlouhodobě nezaměstnaní (opakovaně nezaměstnaní);  
 v nepříznivé sociální situaci žijící rodiny, děti, mládež;  
 osoby žijící v sociálně vyloučených lokalitách a v jejich okolí;  
 lidé bez domova;  
 senioři,  
 osoby se zdravotním postižením;  
 etnické menšiny (zejména Romové);  
 osoby ohrožené závislostí nebo závislé na návykových látkách;  
 osoby opouštějící ústavní zařízení nebo zařízení výkonu trestu.

Podpora občanů žít v domácím prostředí a zde i zestárnout je pro region důležitá. Nezbytná je spolupráce v rámci celého regionu. V oblasti poskytování sociálních služeb je nutné podporovat zvyšování kvality, dostupnosti a efektivity. Nepostradatelnou roli zde hraje neziskový sektor.

VSTUPY

Sociální služby v roce 2013

domov seniorů	počet	4
dům s pečovatelskou službou	počet	11
hospic	počet	1
léčebna dlouhodobě nemocných	počet	1
terénní sociální služby	počet	10
dětský domov	počet	3
K-centrum (nízkoprahové centrum pro mládež)	počet	1

Počet sociálních služeb dle zaměření na prevenci, péči a poradenství v roce 2013

sociální poradenství	Počet	7
služby sociální péče	Počet	22
služby sociální prevence	počet	10

#### Počet sociálních služeb dle formy poskytování v roce 2013

pobytová	Počet	14
terénní	Počet	10
ambulantní	Počet	5
ambulantní terénní	Počet	1
ambulantní pobytová	počet	7

#### Počet poskytovatelů a druhů sociálních služeb pro jednotlivé cílové skupiny uživatelů v roce 2013

Cílové skupiny	Počet poskytovaných služeb	Počet druhů poskytovaných služeb
Děti a mládež ve věku od 6 do 15 let	3	2
Etnické menšiny	2	1
Oběti domácího násilí	1	1
Oběti trestné činnosti	1	1
Osoby bez přístřeší	2	4
osoby do 26 let věku opouštějící péči	1	1
Osoby komerčně zneužívané	1	2
Osoby ohrožené závislostí nebo závislé	3	2
Osoby s chronickým duševním postižením	4	3
Osoby s chronickým onemocněním	6	4
Osoby s jiným zdravotním postižením	6	5
Osoby s kombinovaným postižením	8	8
Osoby s mentálním postižením	5	8
Osoby s tělesným postižením	8	8
Osoby se sluchovým postižením	3	2
Osoby se zdravotním postižením	11	11
Osoby v krizi	3	2
osoby žijící v sociálně vyloučených lokalitách	2	2
Osoby, které vedou rizikový způsob života	2	3
Pachatelé trestné činnosti	1	1
Rodiny s dítětem/děťmi	5	4
Senioři	14	13

#### Počet klientů dostupných sociálních služeb v roce 2013

Sociální služba	<b>jednotka</b>	
Domovy pro seniory	počet klientů	99
Domy na půl cesty	počet klientů	8
Kontaktní centra	počet klientů	73
Nízkoprahová denní centra	počet klientů	28
Noclehárny	počet klientů	1301
Odborné sociální poradenství	počet klientů	2113
Odlehčovací služby	počet klientů	30
Osobní asistence	počet klientů	28
Pečovatelské služby	počet klientů	604
Sociálně aktivizační služby pro seniory a osoby se zdravotním postižením	počet klientů	703
Sociální rehabilitace	počet klientů	46
Terénní programy	počet klientů	28

#### Kapacita pobytových sociálních služeb v roce 2013

	<b>jednotka</b>	
domov pro osoby se zdravotním postižením	kapacita	125
domov se zvláštním režimem	kapacita	44
chráněné bydlení	kapacita	39
odlehčovací služby	kapacita	37
domov seniorů	kapacita	149
domov na půl cesty	kapacita	10
sociální služby poskytované ve zdravotnických zařízeních	kapacita	15
domov seniorů	kapacita	101
ubytovny	počet ubytoven	23

#### VÝSTUPY

Monitorovací indikátory výstupů				
číslo	název	jednotka	výchozí stav	cílový stav
5 54 01	Počet podpořených zázemí pro služby a sociální práci	zázemí		2
5 53 01	Počet podpořených bytů pro sociální bydlení	bytová jednotka		1
5 51 01	Počet podpořených polyfunkčních komunitních center	zařízení		1
6 00 00	Celkový počet účastníků	počet		12
6 70 01	Kapacita podpořených služeb	místa		5
650204	Počet nových a zrekonstruovaných zařízení v oblasti sociální integrace a počet zařízení nově s účelem v oblasti sociální integrace	Počet		

## **Identifikace hlavních cílových skupin**

Cílové skupiny zahrnují především **osoby sociálně vyloučené a osoby sociálním vyloučením ohrožené**, zejména **znevýhodněné skupiny obyvatel** - osoby se zdravotním postižením (včetně osob s duševním onemocněním), s kombinovanými diagnózami, seniory, osoby žijící v sociálně vyloučených lokalitách, etnické menšiny (zejména Romové), imigranti, bezdomovci a osoby žijící v nevyhovujícím nebo nejistém ubytování, oběti trestné činnosti, osoby pečující o malé děti či osobu blízkou, rodiče samoživitelé, rodiny s dětmi ohrožené chudobou, rodiče s dětmi do 15 let věku se sociálním a zdravotním znevýhodněním, osoby dlouhodobě či opakovaně nezaměstnané, ohrožené předlužeností, domácím násilím a závislostmi, osoby ve nebo po výkonu trestu, osoby opouštějící institucionální zařízení, osoby žijící v oblastech se ztíženým přístupem ke zdravotní péči a další. V rámci uvedených cílových skupin je třeba specifickou pozornost věnovat osobám do 18 let věku (se speciálními vzdělávacími potřebami, ohrožené umístěním do institucionální výchovy, vyrůstající v rodinách ohrožených chudobou nebo nefunkčních rodinách, v náhradní rodinné péči apod.) a také osobám ohroženým vícenásobnými riziky.

Cílové skupiny z hlediska zdravotního – osoby ohrožené specifickými zdravotními riziky (nezdravým životním stylem, závislostmi, žijící v oblastech s vyšším výskytem specifických zdravotních rizik, ve vyloučených lokalitách a v regionech ohrožených chudobou).

Cílovou skupinou jsou také poskytovatelé a zadavatelé sociálních, zdravotních služeb, služeb pro rodiny a děti a dalších služeb na podporu sociálního začleňování, dále místní samosprávy, sociální pracovníci, pracovníci ve službách, neformální pečovatelé, pracovníci poskytovatelů psychiatrické péče, pracovníci Probační a mediační služby a Vězeňské služby ČR i další pracovníci veřejné správy, pokud jejich pracovní náplň souvisí s uvedenými typy sociálních a zdravotních služeb.

Cílovou skupinou jsou v případě aktivit spojených se sociálním podnikáním i zaměstnanci a zaměstnavatelé.

Veřejnost/komunita je cílovou skupinou pro odstranění překážek v chápání významu a nutnosti podpory sociálního začleňování osob.

### **Zdroje financování:**

OP Zaměstnanost

SCLLD – PR IROP – Komunitní centra

SCLLD – PR Zaměstnanost – Sociální a komunitní služby, prorodinná opatření

### **Opatření 4.5.1. Poskytování sociálních služeb v rámci místní komunity**

#### **Globální problémy na úrovni ČR, které ovlivňují území Posázaví (dle závěrů SWOT analýzy)**

Neexistence podpory rodiny v systému

### **Typické projekty:**

Podpora rodin, dětí a mládeže

Podpora lidí ohrožených sociálním vyloučením a vyloučených

Podpora služeb zaměstnanosti

Podpora samostatnosti znevýhodněných osob

Podpora setrvání občanů/lidí v domácím prostředí

Zkvalitňování pobytových sociálních služeb

### **Zdroje financování:**

OP Zaměstnanost

#### **Opatření 4.5.2. Informovanost o sociálních službách**

##### **Regionální problémy k řešení na úrovni MAS (dle závěrů SWOT analýzy)**

Nedostatečná podpora informovanosti

Nejsou k dispozici informace o cenách, kvalitě a dostupnosti služeb v regionu

Dostupné informace nejsou dostatečně návodné a srozumitelné

### **Zdroje financování:**

Rozpočty ORP

Rozpočet Posázaví o.p.s.

#### **Opatření 4.5.3. Komunitní plánování a řízení sociálních služeb**

### **Typické projekty:**

Udržení procesu komunitního plánování sociálních služeb

### **Zdroje financování:**

Rozpočty ORP

Rozpočet Posázaví o.p.s.

#### **Opatření 4.5.4. Podpora terénních služeb pro různě znevýhodněné občany**

##### **Regionální problémy k řešení na úrovni MAS (dle závěrů SWOT analýzy)**

Není definována priorita mezi stavbou domů s pečovatelskou službou a mobilní péčí ze strany obcí

### **Zdroje financování:**

OP Zaměstnanost

#### **Opatření 4.5.5. Zřízení sociálních sběren a výdejen**

*šatníků, nábytku – formou propojení nabídky poptávky*

### **Zdroje financování:**

Rozpočty ORP

#### **Opatření 4.5.6. Podpora prarodinných aktivit / podpora rodiny**

##### **Regionální problémy k řešení na úrovni MAS (dle závěrů SWOT analýzy)**

Nedostatečné zapojení aktivit pro rodiny

#### VSTUPY

mateřská a rodinná centra	Počet	18
---------------------------	-------	----

#### **Zdroje financování:**

OP Zaměstnanost  
SCLLD – PR IROP – Vzdělávání

Opatření 4.5.7. **Rozvoj formálního i neformálního dobrovolnictví**  
(*Senioři seniorům, Děti dětem, Matky matkám, Všichni všem*)

#### **Zdroje financování:**

Rozpočet Posázaví o.p.s.

### **Specifický cíl 4.6    PODPORA ZDRAVOTNÍCH SLUŽEB V REGIONU**

#### VSTUPY

základní služby obyvatelům	lékař	počet	89
	dětský lékař	počet	21
	gynekolog	počet	11
	stomatolog	počet	26
	lékař - specialista (kožní, kardiolog, ..... )	počet	17

Opatření 4.6.1. **Řešení „záchytky“ na území okresu Benešov**

#### **Zdroje financování:**

Středočeský kraj

Opatření 4.6.2. **Zajištění dostupnosti praktických a dětských lékařů**

#### **Zdroje financování:**

Rozpočty obcí a měst

Opatření 4.6.3. **Podpora bezbariérovosti jednotlivých institucí**

#### **Zdroje financování:**

S dotačních programů řešících inkluzi a integraci

## Prioritní oblast 5 **SLUŽBY PRO OBYVATELE I NÁVŠTĚVNÍKY**

**Strategický cíl:** Úspěšný rozvoj regionu se neobejde bez zapojení drobných podnikatelů. Pole působnosti se jim otevírá v oblasti agroturistiky, biozemědělství a cestovního ruchu. Pozornost si zaslouží také podpora tradičních řemesel. Zapomínat by se nemělo ani na sociální vybavenost a sociální podnikání. Důležité je provázání drobných řemesel se vzdělávací strukturou a technickými kroužky. Prioritou je podpora výroby a prodeje místních výrobků, podpora sdružování výrobců v prodeji. V oblasti působení na obyvatele regionu je třeba se zaměřit na podporu preference a propagaci místních produktů. Technická infrastruktura je základem úspěšného rozvoje regionu i zvyšování návštěvnosti.

V oblasti tvorby nových pracovních míst se zaměříme na zvýšení jejich kvality a finančního ohodnocení, tvorbu pracovních míst ve venkovském prostoru a na sociálně potřebné podnikání. Chceme, aby region nabízel svým obyvatelům dobrou práci.

### **Indikátory úspěšnosti**

*Zvýšení kvality a četnosti služeb pro obyvatele a návštěvníky regionu*

*Zvýšení kvality technické infrastruktury*

*Zlepšení dopravní dostupnosti a dopravní infrastruktury*

### **Specifický cíl 5.1 ROZVOJ MALÉHO PODNIKÁNÍ VYCHÁZEJÍCÍ Z MÍSTNÍCH ZDROJŮ**

Oblast malého a středního podnikání je problematická vzhledem k velkým podnikatelským subjektům. Jejich udržení na trhu je velmi náročné. Je potřeba podporovat udržení a rozvoj malých podnikatelů, podporovat jejich zviditelnění v regionu a dostupnost. Za důležité považujeme propojenost podnikatelů s regionem, velké procento podnikatelů nejsou obyvatelé regionu a nemají k němu bohužel vztah. Současně vzhledem k malým obcím regionu je potřebné zajistit dostupnost velké škály služeb i v malých obcích formou pravidelného dojíždění služeb do obcí.

#### **Globální problémy na úrovni ČR, které ovlivňují území Posázaví**

Složitá legislativa a nekoncepčnost v oblasti podpory podnikání

Neregulovatelný vznik nekvalitních podnikatelů v oblasti služeb

Vztah podnikatelů k zákazníkům (nevstřícné chování, chybí úsměv na tváři)

Příliš složitá administrativa při získání dotací = neochota rozvíjet region pomocí dotací

Absence koncesního systému v cestovním ruchu

Nejasná budoucnost skládkování a likvidace odpadů (legislativa)

Nedostatečná kontrola a následná vymahatelnost zákonných povinností v oblasti podnikání



#### VSTUPY

	obchod - potraviny	počet	164
	pošta	počet	37
	autoservis	počet	94
	pneuservis	počet	51

#### VÝSTUPY

Monitorovací indikátory výstupů				
číslo	název	jednotky	výchozí stav	cílový stav
93701	Počet podpořených zemědělských podniků/příjemců (v agroturistice)	počet		4

#### Opatření 5.1.1. **Zviditelnění malých podnikatelů**

##### Regionální problémy k řešení na úrovni MAS (dle závěrů SWOT analýzy)

Malá podpora prodeje místních výrobků v místě (bez dopravy mimo region)

Neexistuje napojení výrobce přímo na zákazníka

Chybí místo/síť prodeje místních produktů

##### **Typické projekty:**

Informovanost o nabídce

Podpora rozvoje tradičních řemesel

Zapojení podnikatelů do komunitních aktivit v regionu

##### **Zdroje financování:**

Rozpočet Posázaví o.p.s.

Program rozvoje venkova – Spolupráce

OP PIK – SC 2.2

SCLLD – PR IROP – Investice do sociálního podnikání

SCLLD – PR Zaměstnanost – Neinvestice do sociálního podnikání

#### Opatření 5.1.2. **Propojení nabídky a poptávky po službách malých podnikatelů**

##### **Typické projekty:**

Informování o nabídce drobných podnikatelů

Prezentace poptávky o službách a výrobcích, které v regionu chybí

**Zdroje financování:**

Rozpočet Posázaví o.p.s.

**Opatření 5.1.3. Udržení a podpora místních trhů****Typické projekty:**

Prezentace místních trhů

Modernizace prostorů pro pořádání trhů

**Zdroje financování:**

Rozpočet Posázaví o.p.s.

Rozpočty obcí a měst

Program rozvoje venkova – Spolupráce

SCLLD – PR PRV – Podpora místních výrobců

**Opatření 5.1.4. Získání dovedností mládeže ve vazbě k řemeslu****Typické projekty:**

Informování o mistrech svého oboru

Zapojení řemeslníků do dalšího vzdělávání

Modernizace školních dílen

Modernizace prostor zájmových klubů

**Zdroje financování:**

Rozpočet Posázaví o.p.s. (informování)

SCLLD – PR IROP – Vzdělávání

**Specifický cíl 5.2 ZVÝŠENÍ POČTU PRACOVNÍCH PŘÍLEŽITOSTÍ V REGIONU****Globální problémy na úrovni ČR, které ovlivňují území Posázaví (dle závěrů SWOT analýzy)**

Složitá legislativa a nekoncepčnost v oblasti podnikání

Absence koncesního systému

Černá ekonomika v oblasti cestovního ruchu

**Zdroje financování:**

IROP – Sociální podnikání

OP Zaměstnanost – Sociální podnikání

SCLLD – PR IROP – Investice do sociálního podnikání  
SCLLD – PR Zaměstnanost – Neinvestice do sociálního podnikání  
SCLLD – PR PRV – Agroturistika  
SCLLD – PR PRV – Podpora místních výrobců

### Opatření 5.2.1. **Podpora místní produkce**

#### **Typické projekty:**

Opakovat projekt „Chutě – vůně Posázaví“ i pro jiné oblasti.  
Regionální veletrh řemesel a produktů.  
Podporovat prodej místních přebytků.

#### **Zdroje financování:**

Program rozvoje venkova – Spolupráce, Zpracování a uvádění na trh zemědělských produktů

### Opatření 5.2.2. **Podpora spolupráce škol a místních podnikatelů**

#### **Typické projekty:**

Exkurze do místních provozů  
Prezentace podnikatelů v tématech výuky

#### **Zdroje financování:**

Rozpočet Posázaví o.p.s.  
Rozpočet školských zařízení

### Opatření 5.2.3. **Podpora řemesel prostřednictvím klíčových lidí v oboru**

*– ve vazbě k absolventům v regionu*

#### **Zdroje financování:**

OP Zaměstnanost  
OP VVV

## **Specifický cíl 5.3 ÚDRŽBA A VÝSTAVBA TECHNICKÉ INFRASTRUKTURY**

V regionu je neustále potřeba zkvalitňovat a zajistit výstavbu technické infrastruktury na celém území regionu. Jedná se o infrastrukturu z v oblasti silnic, chodníků, kanalizace, veřejného osvětlení, vody, plynu. Současně je potřeba zkvalitnit komunikační kanály pro informování občanů. I přes velké množství tříděného odpadu je nutné v regionu dále podporovat třídění, pracovat s osvětou a zaměřit se na děti, které mohou podpořit třídění odpadu.

### Opatření 5.3.1. Podpora rozvoje technické infrastruktury

#### Globální problémy na úrovni ČR, které ovlivňují území Posázaví (dle závěrů SWOT analýzy)

Nesoulad pozemků (KU DIGI), sítí a map – vlastnické vztahy

Zasahování účelových o.s. do přípravy staveb

Nezaměření (geodet.) obecních sítí

#### VSTUPY

<b>technická infrastruktura obcí</b>	vodovod	délka v km	529,719
	kanalizace	délka v km	244,98
	kanalizace dešťová	délka v km	6,3
	kanalizace s ČOV	délka v km	191,111
	plynovod	délka v km	152,4
	internet WIFI provozovaný obcí	počet	12
	rozhlas	počet	24
	kabelová televize	počet	7

#### Typické projekty:

##### **Výstavba a rekonstrukce chodníků**

##### **Regionální problémy k řešení na úrovni MAS**

Zanedbaná oprava a výstavba chodníků

##### Zdroje financování:

IROP – SC 1.2

Státní fond dopravní infrastruktury

##### **Výstavba a rekonstrukce vodovodních řadů a úpraven vody**

##### **Regionální problémy k řešení na úrovni MAS**

Nehospodaření s pitnou vodou

#### VÝSTUPY

Monitorovací indikátory výstupů				
číslo	název	jednotky	výchozí stav	cílový stav
230800	Počet rekonstruovaných a nových úpraven pitné vody	Počet		

##### Zdroje financování:

OP ŽP – SC 1.2

## Výstavba a rekonstrukce kanalizace a ČOV

### Regionální problémy k řešení na úrovni MAS (dle závěrů SWOT analýzy)

Chybí firmy, které by postavily a provozovaly vodovod a kanalizaci

#### VÝSTUPY

Monitorovací indikátory výstupů				
číslo	název	jednotky	výchozí stav	cílový stav
230600	Počet nových, rekonstruovaných a intenzifikovaných ČOV nad 2000 EO	Počet		
230700	Délka nových a rekonstruovaných kanalizačních řadů	km		

#### Zdroje financování:

OP ŽP – SC 1.1

Dotace Středočeský kraj

## Výstavba a rekonstrukce plynovodů

#### Zdroje financování:

Vlastní zdroje

## Výstavba a rekonstrukce veřejného osvětlení

#### Zdroje financování:

Rozpočet obcí a měst

## Internet

### Globální problémy na úrovni ČR, které ovlivňují území Posázaví

Nedostatek financí na obnovu a rozvoj sítí

### Regionální problémy k řešení na úrovni MAS

Nedostatečné pokrytí Internetem malých sídel – pevný/wi-fi

Nekomunikace mezi provozovateli sítí

#### Zdroje financování:

OP PIK – 4.1

## Podpora komunikačních kanálů pro občany

#### Aktivity:

Místní rozhlas

Systemy pro rozesílání informačních SMS

Systemy pro rozesílání e-mailů

**Zdroje financování:**

Rozpočet obcí a měst

Opatření 5.3.2. **Podpora bezbariérovosti v rámci dopravní infrastruktury regionu**

**Zdroje financování:**

IROP – SC 1.2

Opatření 5.3.3. **Zkvalitnění a opravy silnic všech typů**

**Globální problémy na úrovni ČR, které ovlivňují území Posázaví (dle závěrů SWOT analýzy)**

Nízká propustnost silniční sítě do Prahy + silnice I/3 (Praha – České Budějovice) + D3

Dobudování dálniční sítě

Oprava a údržba silnic I. tř.

Pokřivení trhu rekonstrukce silnic dotacemi

Oprava a údržba silnic II. tř.

Převedení těžké dopravy na dálnice a silnice co nejvyšší třídy a železnici

Změna vlastnických vztahů ke komunikacím

**Regionální problémy k řešení na úrovni MAS (dle závěrů SWOT analýzy)**

Nedostatečná oprava a údržba místních a účelových komunikací

Nebezpečnost dopravy a dopravní značení

Zanedbaná oprava a údržba silnic III. tř.

Nerealizování snížení šířky jízdních pruhů na úkor chodníků a ostrůvků

System oprav komunikace (dnes jen dílčí)

Chybí dlouhodobá koncepce obnovy a využití veřejných prostranství

Rozbité komunikace

Zanedbané opravy a rekonstrukce mostů, mostků, propustí

Není participace zemědělců na eliminaci následků jejich činnosti

Nedostatečná obnova, rozšíření, údržba doprovodné zeleně

Zanedbaná revitalizace vodních toků podél komunikací

## VSTUPY

místní komunikace	ve správě obce	km	1310,9
	ve správě soukromých subjektů	km	35,2

## VÝSTUPY

Monitorovací indikátory výstupů				
číslo	název	jednotky	výchozí stav	cílový stav
610204	Délka rekonstruovaných silnic III. třídy	Km		
610107	Délka rekonstruovaných místních (městských) komunikací celkem	Km		

Mapa 2 Mapa prioritních komunikací na území MAS

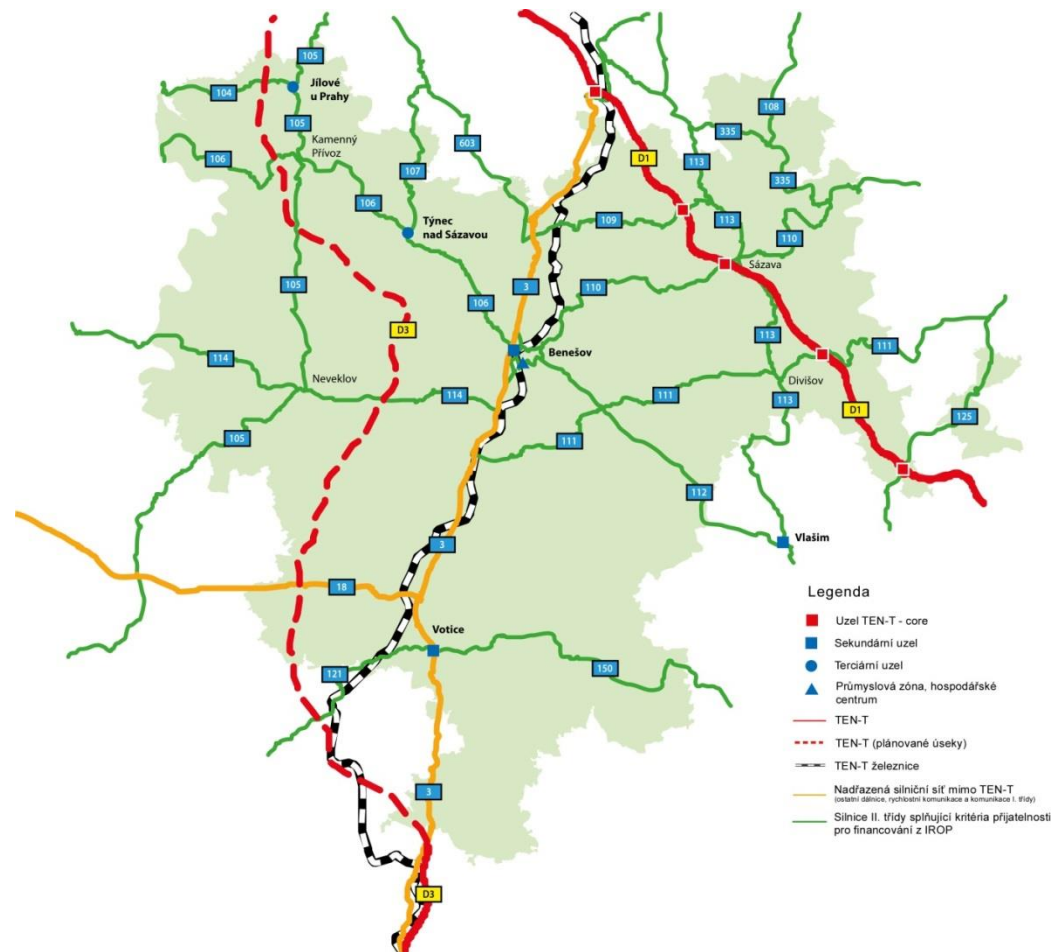

**Zdroje financování:**

Rozpočet obcí a měst  
 Rozpočet Středočeského kraje

Opatření 5.3.4. **Řešení parkování v regionu**

**Typické projekty:**

Odpočívadla



Parkoviště P+R a K+R  
Cykloparkoviště a cyklostání B+R

#### VÝSTUPY

Monitorovací indikátory výstupů				
číslo	název	jednotka	výchozí stav	cílový stav
7 64 01	Počet parkovacích míst pro jízdní kola	parkovací místa	0	210
7 40 01	Počet vytvořených parkovacích míst	parkovací místa	0	350
373500	Počet nově vytvořených míst k parkování na parkovištích park&ride	počet	0	480

#### **Zdroje financování:**

IROP – SC 1.2

SCLLD – PR IROP – Bezpečná cesta nejen do školy

#### Opatření 5.3.5. **Odpadové hospodářství**

**Zajištění dostupnosti potřebných kapacit sběrných nádob, nádob na bioodpad dle potřeby dané lokality, energetické využití odpadů**

#### **Globální problémy na úrovni ČR, které ovlivňují území Posázaví (dle závěrů SWOT analýzy)**

Nevymahatelnost místních poplatků za odpady

Nevymahatelnost práva v oblasti odpadů

Nedaří se snižovat počet obalů

Náklady na dopravu odpadů (až 70 procent kamionové dopravy)

Provázání ochrany životního prostředí, obcí a likvidace odpadu

Neexistence regionální spalovny a příprava svozu odpadů do Mělníka

#### **Regionální problémy k řešení na úrovni MAS (dle závěrů SWOT analýzy)**

Nízká meziobecní spolupráce v oblasti odpadů

Nízká úroveň využití separovaných odpadů (kompostárny apod.)

Neexistuje finanční spolupráce obcí na systému – majitel až ke koncovému zpracování, lokální třídírny, spalovny, zpracování

Velké množství vyprodukovaného odpadu

Nevyužití stávajících zemědělských objektů

#### **Podpora třídění odpadů**

#### **Regionální problémy k řešení na úrovni MAS (dle závěrů SWOT analýzy)**

Málo recyklovatelných obalů

Nízké zajištění třídění odpadů

**Typické projekty:**

Osvěta a vzdělávání

Využívání vytríděných odpadů jako obnovitelné suroviny

**Zdroje financování:**

OP ŽP – SC 3.2

## Specifický cíl 5.4 PODPORA ZAMĚSTNÁVÁNÍ ZNEVÝHODNĚNÝCH A OHROŽENÝCH OSOB

V regionu je snaha ze strany různých subjektů řešit zaměstnávání občanům, kteří jsou na trhu práce znevýhodněni z různých důvodů – rodiče po mateřské dovolené, osoby se zdravotním postižením, lidé bez domova, obtížně uplatnitelní na trhu práce nebo absolventi. Je potřeba sdílet zkušenosti, se zaměstnáváním znevýhodněných o ohrožených občanů, hledat možnou spolupráci nebo organizace, které zaštití zaměstnávání těchto osob. Nedílnou součástí řešení jsou nestátní neziskové organizace. Jako problematické vnímáme demotivující prostředí ve vztahu k sociálním dávkám.

### VÝSTUPY

Monitorovací indikátory výstupů				
číslo	název	jednotky	výchozí stav	cílový stav
CO01	Počet podniků pobírajících podporu	podniky	0	2
CO05	Počet nových podniků, které dostávají podporu	podniky	0	2
CO20	Počet projektů, které zcela nebo zčásti provádějí sociální partneři nebo nevládní organizace	projekty	0	8
6 70 01	Kapacita podpořených služeb	místa	0	500

#### Opatření 5.4.1. Předávání a sdílení zkušeností se zaměstnáváním znevýhodněných osob

**Zdroje financování:**

OP Zaměstnanost

#### Opatření 5.4.2. Podpora sezónního zaměstnávání a hledání větší škály pracovních příležitostí

**Zdroje financování:**

OP Zaměstnanost

#### Opatření 5.4.3. Podporovat zaměstnávání znevýhodněných osob na otevřeném trhu práce

**Zdroje financování:**

OP Zaměstnanost

#### Opatření 5.4.4. **Společensky odpovědné podnikání – sociální podnikání**

##### **Zdroje financování:**

OP Zaměstnanost – Sociální podnikání

IROP – Sociální podnikání

SCLLD – PR IROP – Investice do sociálního podnikání

SCLLD – PR Zaměstnanost – Neinvestice do sociálního podnikání

#### Opatření 5.4.5. **Podpora a vzdělávání zaměstnavatelů ve vytváření sociálně odpovědných míst a podporovaného zaměstnávání**

##### **Zdroje financování:**

OP Zaměstnanost

#### Opatření 5.4.6. **Metodická podpora vzniku veřejně prospěšných míst**

##### **Zdroje financování:**

OP Zaměstnanost

### **Specifický cíl 5.5 UDRŽENÍ A ROZVOJ DOPRAVNÍ OBSLUŽNOSTI**

S kvalitou života v regionu souvisí dopravní obslužnost pro všechny věkové kategorie. Je nutné v rámci možností, podporovat provázanost jednotlivých spojů, udržet a rozvíjet po celém regionu jejich současnou frekvenci a bezbariérovost.

#### Opatření 5.5.1. **Doprava a cyklodoprava**

##### **Globální problémy na úrovni ČR, které ovlivňují území Posázaví (dle závěrů SWOT analýzy)**

Negativa hromadné dopravy jsou příčinou nevyužívání potenciálu hromadné dopravy

Špatná dopravní obslužnost při dopravě do školy

Financování základní dopravní obslužnosti (veřejné služby) ze strany poskytovatele – Středočeský kraj

Dva různé systémy integrované dopravy PID a SID

##### **Regionální problémy k řešení na úrovni MAS (dle závěrů SWOT analýzy)**

Nedostatečný provozování víkendových spojů

Nedostatečné budování cyklostezek pro bezpečnou cestu do školy a do zaměstnání

**Typické projekty:**

spojení míst v regionu  
 dopravní spojení obcí v regionu s hlavním městem  
 cyklo doprava do škol a do zaměstnání  
 cyklo a pěší doprava

## VSTUPY

Cyklodoprava	cyklostezky	km	2,5
	cyklopruhy	km	3,4
	značené cyklotrasy – turistické využití	km	220

## VÝSTUPY

Monitorovací indikátory výstupů				
číslo	název	jednotka	výchozí stav	cílový stav
7 61 00	Délka nově vybudovaných cyklostezek a cyklotras	km		

**Zdroje financování:**

IROP – SC 1.2  
 Státní fond dopravní infrastruktury  
 SCLLD – PR IROP – Bezpečná cesta nejen do školy

**Časová koordinace jednotlivých spojů**

– *vlak, BUS, příměstská doprava*

**Zdroje financování:**

Rozpočty obcí a měst

**Spolupráce BENE-BUS****Typické projekty:**

Zajištění financování základní dopravní obslužnosti (veřejné služby) ze strany poskytovatele – Středočeský kraj  
 Tlak na sjednocení různých systémů integrované dopravy (PID a SID)  
 Zajištění příměstské dopravy  
 Koordinace provázání autobusové a vlakové dopravy

**Zdroje financování:**

Rozpočty obcí a měst

## **Podpora bezbariérové dopravy**

*Informování o bezbariérových spojích, jejich propojení*

### **Zdroje financování:**

Rozpočty obcí a měst

## Opatření 5.5.2. **Podpora budování a provázanost přirozených dopravních uzlů**

### **Globální problémy na úrovni ČR, které ovlivňují území Posázaví (dle závěrů SWOT analýzy)**

Neprovázanost hromadné dopravy je příčinou nevyužívání potenciálu hromadné dopravy

Špatná dopravní obslužnost při dopravě do školy

### **Regionální problémy k řešení na úrovni MAS (dle závěrů SWOT analýzy)**

Nedostatečné provozování víkendových spojů

Nedostatečné budování cyklostezek pro bezpečnou cestu do školy a do zaměstnání

Mapa 3 Železniční tratě na území MAS Posázaví (červeně označené místa předpokládaných dopravních terminálů)



### **Typické projekty:**

spojení míst v regionu  
dopravní spojení obcí v regionu

#### VSTUPY

Přestupní místa	terminály	počet	0
	autobusová a vlaková nádraží v těsné blízkosti	počet	3
	vlakové zastávky	počet	44

#### VÝSTUPY

Monitorovací indikátory výstupů				
číslo	název	jednotka	výchozí stav	cílový stav
7 52 01	Počet nových nebo rekonstruovaných přestupních terminálů ve veřejné dopravě	terminály		6
374100	Počet propojených druhů dopravy v rámci nového přestupního terminálu	počet		

### **Zdroje financování:**

IROP – SC 1.2  
SCLLD – PR IROP – Bezpečná cesta nejen do školy

## **Specifický cíl 5.6 UDRŽENÍ A ZKVALITNĚNÍ SPORTOVIŠŤ V REGIONU**

### **Globální problémy na úrovni ČR, které ovlivňují území Posázaví (dle závěrů SWOT analýzy)**

Přísné hygienické normy v oblasti sportu  
Hygienické normy pro hřiště, předpisy, revize, bezpečnost – striktně daná pravidla  
Větší volnost při vytváření venkovních volnočasových areálů u škol

### **Regionální problémy k řešení na úrovni MAS (dle závěrů SWOT analýzy)**

Nedostatek financí na vybudování nových sportovišť  
Nedostatek sportovišť – prostorů pro aktivní vyžití  
Nedostatek dobrovolníků pro údržbu sportovních zařízení, ale stále ještě nějakí existují  
Vybudování nových sportovišť nelze dělat dobrovolnicky, pouze pomocí odborné firmy = drahé  
Nevyhovující, nevytápěné sokolovny  
Obnova vybavení pro hasičský sport je velmi nákladná

VSTUPY – počty jednotlivých typů sportovišť v území MAS

Volnočasové aktivity	hřiště fotbalové	počet	70
	víceúčelové hřiště	počet	77
	tenisové kurty	počet	57
	koupaliště	počet	9
	bazén	počet	2
	střelnice	počet	1
	kluziště	počet	2
	nohejbalové hřiště	počet	5
	dětské hřiště	počet	35
	bowling	počet	3
	hasičárny	počet	4
	sokolovna	počet	1
	stolní tenis	počet	1
	plážový volejbal	počet	1
	další	počet	16

VÝSTUPY

Monitorovací indikátory výstupů				
číslo	název	jednotky	výchozí stav	cílový stav
632515	Počet nových sportovně rekreačních zařízení	Počet		
632516	Počet zrekonstruovaných sportovně rekreačních zařízení	Počet		
632518	Plocha regenerovaného a revitalizovaného území vybavenosti v oblasti sportu, rekreace a lázeňství	ha		

Opatření 5.6.1. **Zajištění prostředků pro sportoviště**

**Typické projekty:**

Zvyšování kvality a dostupnosti sportovišť

**Zdroje financování:**

Rozpočet obcí a měst

Opatření 5.6.2. **Systém provozování veřejných sportovišť**

**Zdroje financování:**

Rozpočet obcí a měst



## POPIS INTEGROVANÝCH A INOVATIVNÍCH RYSŮ STRATEGIE

### **Integrační prvky**

Zachování a ochrana krajinného rázu patří k nejvyšším prioritám MAS. Zároveň MAS hledá šetrné využití krajinného potenciálu se zřetelem na udržení a zvýšení prostupnosti krajiny.

Převažující charakter regionu je venkov s malými sídly, která jsou podvybavena ve vztahu k infrastruktuře i občanské vybavenosti. Dostupnost služeb a dopravní dostupnost je v severní části regionu na dobré úrovni, ale ve střední a jihovýchodní části je často problematická a v některých oblastech silně omezující rozvoj sídel a zaměstnanosti.

Výhodou je možnost uplatnění obyvatel v terciální sféře, která je bohužel rozptýlena nerovnoměrně po regionu. Region je perspektivní pro rozvoj turistického ruchu, což MAS dlouhodobě podporuje jak v oblasti klasických turistických cílů, tak i při hledání a vytváření nových turistických cílů včetně agroturistiky. Rozvoj sídel má celkově rostoucí tendenci, ale především v severní části regionu je tento rozvoj překotný, což přenáší nejen ekonomický přínos ale i negativní sociální jevy. Podporou rozvoje terciární sféry můžeme dosáhnout výrazné ekonomické soběstačnosti obyvatel regionu a jeho rozvoje.

Region se profiluje jako tradiční turistický a je uskutečňován ve dvou polohách a to individuální chatová rekreace a návštěvníci regionu - turisti. Individuální chatová rekreace přináší řadu negativních dopadů pro obce i region (odpady, sezónní dopravní zátěž, nárazové přetížení místních služeb, nesounáležitost s regionem). Turistický ruch pro návštěvníky regionu je nutné podporovat ve všech oblastech, zvyšovat kvalitu služeb, rozšiřovat propagaci regionu a propojovat s místní ekonomikou. Důležité je prodloužit délku pobytu na území regionu rozšířením počtu ubytovacích kapacit a rozšířením služeb.

Region Posázaví má bohatou historii, dostatek kulturních památek, tradic i kulturních aktivit. Kulturní památky dlouhodobě trpí nedostatkem finančních prostředků a jsou zanedbávány již při základní údržbě a opravách. MAS dlouhodobě směřuje úsilí na zlepšování stavu a obnovu kulturních památek.

Region Posázaví je místem kde žijeme. Většina aktivit má společného jmenovatele – turistický ruch. Na většině území jsou pro něj vhodné podmínky (kulturní a přírodní bohatství, řeka, dopravní síť a bohatá historie). Region zatížen průmyslem a jeho převládajícím charakterem je venkovský ráz. Tradiční spolupráce obcí ve svazcích obcí přinášela i přináší konkrétní výsledky snahy komunálních leaderů pro zvýšení kvality života v malých obcích. Tato vůle spolupracovat se osvědčila v projektech Programu obnovy venkova i v jiných větších rozvojových záměrech. Dobrá vazba mezi regiony je významnou oporou i v projektech Leader v Posázaví.

Neziskový sektor působí vyrovnaně na celém území regionu. V minulosti trpěl značnou roztržičností a nedostatkem informací. Postupným zapojováním do aktivit MAS Posázaví se vytvořil společný prostor pro komunikaci, další možnosti setkávání a vzájemné inspiraci. Také díky tomu došlo k propojování a realizaci neziskových projektů – s obcemi a podnikateli. Typickým příkladem takové spolupráce je projekt Čistá řeka Sázava.

## Inovativní prvky a metody

V rámci realizace programů Leader byl nastaven model spolupráce, který byl ověřen v desetiletém období. Tyto postupy (manažerská koordinace, podpora projektování, podpora spolkové činnosti a aktivit dětí a mládeže) se ukázaly jako opodstatněné. V rámci realizace SCLLD budou rozvíjeny nové navazující postupy komunikace, vyhledávání nových aktérů a chceme dosáhnout co největší provázanosti jednotlivých aktivit tak, aby vytvářely synergický efekt.

## Regionální produkty

- Prodej regionálních produktů v rámci ubytování, malé dílny v rámci naučných stezek a muzeí
- Označování regionálních produktů a služeb a jejich propagace
- Začlenění marketingu regionálních produktů

 Podporou distribuce regionálních produktů posilujeme postavení místních výrobců.

## Práce s lidmi

- Všeobecná preference komunitního plánování
- Seznámení obyvatel s rozsahem památkové péče, nové postupy
- Akce vymyšlené dětmi a mládeží
- Podpora komunikace a spolupráce mezi partnery v regionu, účast zemědělců na společných aktivitách, začlenění marketingu regionálních produktů
- Podpora sociálních vztahů, podpora komunikace a spolupráce mezi partnery v regionu, účast zemědělců na společných aktivitách
- Podpora spolkové činnosti na venkově, vedlejší hospodářská činnost spolků, diverzifikace činností, služby nabízené spolky pro rozvoj venkova

Již příprava Strategie či Strategie komunitně vedeného rozvoje byla postavena na oslovení širokého okruhu obyvatel regionu. Na tomto procesu jsme si vyzkoušeli, že se vyplatí (i přes velkou náročnost) zjistit si názory velkého okruhu aktérů. Na těchto základech a především kontaktech je postaven systém podpory spolkových aktivit, aktivit dětí a mládeže. Veškeré aktivity jsou směřovány k vyvolání většího zájmu o věci veřejné a výsledkem bude větší zapojení obyvatel do veřejného rozhodování. K tomuto principu využíváme propojení metody Leader s metodikou Místní Agendy 21.

## Systém řízení a koordinace

- Spolupráce s akcentem na ochranu životního prostředí a udržitelný rozvoj
- Systém práce manažerů svazků obcí jako místních koordinátorů rozvoje

 Systém regionálních manažerů je největší devizou práce MAS v oblasti řízení a koordinace rozvojových aktivit na území regionu Posázaví. Manažeři poskytují místním aktérům kompletní servis, poradenství a praktickou pomoc nejen při psaní projektů, ale také při jejich realizaci nebo řešení běžných problémů. Manažeři jsou také iniciátory partnerských projektů.

## Šíření informací

- Systém sdílení a šíření informací prostřednictvím webových stránek – kompletní data o regionu, o realizovaných projektech, statistické údaje, mapové podklady, fotodokumentace realizace projektů, filmové záznamy veřejných obhajob projektů

☞ Prioritou je co největší otevřenost garantující průhlednost aktivit místní akční skupiny – důležité je udržení důvěry v práci a aktivity MAS. Bez této důvěry by ztratila MAS důvod své existence.

#### **Udržitelný rozvoj**

- Zvýšení zájmu o aktivní pobyt v přírodě se zřetelem na všechny věkové kategorie – děti, mládež, matky + děti, rodiny
- K obnově veřejných prostranství používání místně původních či tradičních druhů rostlin a dřevin
- Při obnově budov zohlednění budoucího provozu z hlediska úspor energie
- Víceúčelovost rekonstruovaných budov
- Používání nových technologických postupů
- Zohlednění programu BIO-kvality
- Používání a výroba energie z obnovitelných zdrojů

☞ Veškerý rozvoj v regionu je řešen s ohledem na jeho dlouhodobou udržitelnost. Cestovní ruch, který je v regionu prioritou, je nejsilnější oblastí rozvoje a také nejsilnější oblastí hospodářství, na které se rozhodl region stavět. Nejde o to primárně zvyšovat počet návštěvníků, ale o zvýšení kvality a délky pobytu v regionu. Tím zabráníme devastaci kvality přírodního a kulturního dědictví a zvýšíme finanční profit regionu jako celku.

## VAZBA NA STRATEGICKÉ DOKUMENTY

Strategické dokumenty obce	Program obnovy venkova	počet	34
	Územní plánovací dokumentace (ÚPD)	počet	61
	ÚPD - 1. aktualizace	počet	35
	ÚPD - 2. aktualizace	počet	30
	ÚPD - 3. aktualizace	počet	19
	Strategický dokument obce	počet	13

Tato strategie je v souladu se strategickými dokumenty obcí stejně jako s jejich územně-plánovacími dokumenty. Strategie rozvoje dobrovolných svazků obcí byly zpracovány v roce 2000 a od té doby nedošlo k jejich aktualizaci s výjimkou DSO CHOPOS, kde probíhá aktualizace v letech 2014–2015 a je zpracovávána ve vazbě na tuto strategii.

### Integrovaná územní investice metropolitní oblasti Praha

Pražská metropolitní oblast (PMO) je velmi specifická, protože zahrnuje dvě tzv. kategorie regionů. Středočeský kraj jako méně rozvinutý region a hl. m. Prahu jako více rozvinutý region s odlišnými podmínkami pro naplňování principu tematické koncentrace a mj. různými požadavky na spolufinancování aktivit. V rámci ITI PMO tak bude většina rozvojových intervencí realizována primárně v zázemí aglomerace (tedy ve Středočeském kraji), přičemž hlavním nositelem ITI zůstává jádrové město (Praha).

Mapa 4 Vazba území ITI Praha (modrá) a území MAS Posázaví (zelený obrys) >>

### Vize strategie ITI

Pražská metropolitní oblast v roce 2023: Blízko do škol, pohodlně do práce, bezpečně doma!

Globálním cílem PMO je tedy propojení jádra a zázemí pražské aglomerace do jednoho funkčního celku s efektivně rozmístěnou infrastrukturou veřejných služeb, který bude jednak dobře dopravně propojený a jednak bude společně

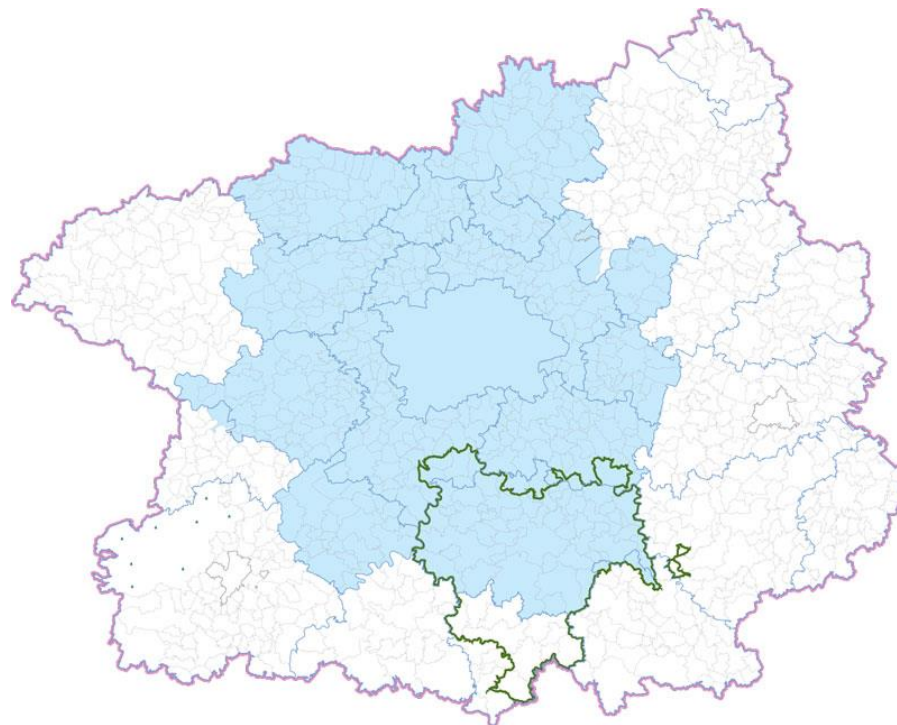

chráněný před přírodními riziky, a to při celkovém respektování zdravého životního prostředí.

### **Prioritní oblasti**

#### PO 1 – Inteligentní doprava

- Opatření 1.1.1: Výstavba a modernizace terminálů veřejné dopravy a systémy pro přestup na veřejnou dopravu v zázemí Prahy
  - [Vazba na opatření 5.5.2](#)
- Opatření 1.1.2: Výstavba a modernizace systémů pro přestup na veřejnou dopravu na území hl. m. Prahy
- Opatření 1.2.1: Zavádění a modernizace inteligentních dopravních systémů a dopravní telematiky a podpora alternativních pohonných systémů vozidel veřejné dopravy
- Opatření 1.2.2: Opatření pro preferenci povrchové městské veřejné dopravy v uličním provozu
- Opatření 1.3.1: Rozšíření, rekonstrukce a modernizace silniční sítě navazující na síť TEN-T
  - [Vazba na opatření 5.3.3](#)
- Opatření 1.4.1: Budování infrastruktury pro cyklistickou dopravu
  - [Vazba na opatření 5.5.1](#)

#### PO 2 – Ochrana před přírodními riziky > [Vazba na opatření 1.3.2](#)

- Opatření 2.1.1: Budování protipovodňových opatření
- Opatření 2.1.2: Realizace opatření pro řešení povodní

#### PO 3 – Dostupné a kvalitní školství

- Opatření 2.2.1: Budování kapacit předškolního a základního vzdělávání
- Opatření 2.2.2: Rozšíření technického vybavení škol (MŠ, ZŠ, SŠ)

## SCHVÁLENÍ DOKUMENTU SCLLD

Po ukončení procesu projednání SCLLD byl celý proces vyhodnocen Programovým výborem MAS Posázaví.

 **Obce v územní působnosti MAS Posázaví schválily realizaci Strategie komunitně vedeného místního rozvoje území Místní akční skupiny Posázaví na období 2014–2020 na svém správním území.**

<i>Obec / Město</i>	<i>Schváleno dne</i>	<i>doloženo</i>
Město Benešov	23. 3. 2015	Výpis z usnesení ze dne 23. 3. 2015
Město Bystřice	11. 3. 2015	Usnesení ze dne 11. 3. 2015
Město Jílové u Prahy	23. 2. 2015	Usnesení ze dne 23. 2. 2015
Město Neveklov	4. 3. 2015	Usnesení ze dne 4. 3. 2015
Město Sázava	11. 3. 2015	Usnesení ze dne 11. 3. 2015
Město Týnec nad Sázavou	23. 2. 2015	Usnesení ze dne 23. 2. 2015
Město Votice	23. 3. 2015	Usnesení ze dne 23. 3. 2015
Městys Český Šternberk	26. 2. 2015	Zápis ze dne 26. 2. 2015
Městys Divišov	9. 3. 2015	Zápis ze dne 9. 3. 2015
Městys Kácov	5. 3. 2015	Výpis z usnesení ze dne 5. 3. 2015
Městys Maršovice	10. 2. 2015	Zápis ze dne 10. 2. 2015
Městys Netvořice	12. 2. 2015	Usnesení ze dne 12. 2. 2015
Obec Bílkovice	11. 2. 2015	Usnesení ze dne 11. 2. 2015
Obec Bukovany	24. 2. 2015	Zápis ze dne 24. 2. 2015
Obec Čakov	11. 5. 2015	Zápis ze dne 11. 5. 2015
Obec Čerčany	12. 3. 2015	Výpis ze dne 12. 3. 2015
Obec Čtyřkoly	25. 2. 2015	Zápis ze dne 25. 2. 2015
Obec Drahňovice	24. 4. 2015	Zápis ze dne 24. 4. 2015
Obec Hradištko	11. 3. 2015	Usnesení ze dne 11. 3. 2015
Obec Hvězdovice		
Obec Chářovice	26. 3. 2015	Usnesení ze dne 26. 3. 2015
Obec Chleby		
Obec Chlístov	2. 3. 2015	Výpis z Usnesení ze dne 2. 3. 2015
Obec Chocerady	23. 3. 2015	Zápis ze dne 23. 3. 2015
Obec Choratice	25. 2. 2015	Usnesení ze dne 25. 2. 2015
Obec Chotýšany	27. 3. 2015	Zápis ze dne 27. 3. 2015
Obec Chrástřany	14. 4. 2015	Výpis usnesení ze dne 14. 4. 2015
Obec Jankov	16. 3. 2015	Usnesení ze dne 16. 3. 2015
Obec Kaliště	11. 3. 2015	Výpis ze dne 11. 3. 2015
Obec Kamenný Přívoz	18. 3. 2015	Usnesení ze dne 18. 3. 2015
Obec Kozmice	20. 3. 2015	Zápis ze dne 20. 3. 2015
Obec Krhanice	2. 3. 2015	Usnesení ze dne 2. 3. 2015
Obec Krňany	27. 4. 2015	Usnesení ze dne 27. 4. 2015

<b>Obec / Město</b>	<b>Schváleno dne</b>	<b>doloženo</b>
Obec Křečovice	23. 4. 2015	Zápis ze dne 23. 4. 2015
Obec Lešany	25. 3. 2015	Usnesení ze dne 25. 3. 2015
Obec Litichovice	13. 3. 2015	Zápis ze dne 13. 3. 2015
Obec Lštění	17. 2. 2015	Zápis ze dne 17. 2. 2015
Obec Miličín	4. 2. 2015	Usnesení ze dne 4. 2. 2015
Obec Mrač	11. 3. 2015	Zápis ze dne 11. 3. 2015
Obec Nespeky	4. 3. 2015	Zápis ze dne 4. 3. 2015
Městys Neustupov	19. 2. 2015	Usnesení ze dne 19. 2. 2015
Obec Olbramovice	12. 5. 2015	Usnesení ze dne 12. 5. 2015
Obec Ostředek	24. 2. 2015	Zápis ze dne 24. 2. 2015
Obec Petroupim	2. 3. 2015	Zápis ze dne 2. 3. 2015
Obec Petrov	16. 3. 2015	Zápis ze dne 16. 3. 2015
Obec Pohoří		
Obec Popovice	3. 3. 2015	Zápis ze dne 3. 3. 2015
Obec Poříčí nad Sázavou	12. 3. 2015	Zápis ze dne 12. 3. 2015
Obec Postupice	23. 4. 2015	Usnesení ze dne 23. 4. 2015
Obec Přestavky u Čerčan	11. 3. 2015	Zápis ze dne 11. 3. 2015
Obec Psáře	18. 5. 2015	Zápis ze dne 18. 5. 2015
Obec Rabyně	30. 3. 2015	Zápis ze dne 30. 3. 2015
Obec Ratměřice	2. 3. 2015	Zápis ze dne 2. 3. 2015
Obec Senohraby	1. 4. 2015	Zápis ze dne 1. 4. 2015
Obec Soběhrdy	25. 2. 2015	Zápis ze dne 25. 2. 2015
Obec Stranný	6. 2. 2015	Výpis z usnesení ze dne 6. 2. 2015
Obec Struhařov	18. 2. 2015	Zápis ze dne 18. 2. 2015
Obec Stříbrná Skalice	2. 4. 2015	Zápis ze dne 2. 4. 2015
Obec Teplýšovice	26. 2. 2015	Zápis ze dne 26. 2. 2015
Obec Tisem	2. 3. 2015	Zápis ze dne 2. 3. 2015
Obec Třebešice	28. 2. 2015	Usnesení ze dne 28. 2. 2015
Obec Václavice	2. 2. 2015	Zápis ze dne 2. 2. 2015
Obec Vodslivý	10. 4. 2015	Zápis ze dne 10. 4. 2015
Obec Vojkov	4. 3. 2015	Usnesení ze dne 4. 3. 2015
Obec Vranov	18. 3. 2015	Usnesení ze dne 18. 3. 2015
Městys Vrchatovy Janovice	9. 3. 2015	Usnesení ze dne 9. 3. 2015
Obec Všechlapy	16. 3. 2015	Zápis ze dne 16. 3. 2015
Obec Vysoký Újezd	27. 5. 2015	Usnesení ze dne 27. 5. 2015
Obec Xaverov	30. 4. 2015	Usnesení ze dne 30. 4. 2015
Obec Zvěstov	4. 2. 2015	Výpis z usnesení ze dne 4. 2. 2015

 Programový výbor jako nejvyšší rozhodovací orgán MAS Posázaví schválil dne 26. května 2015 Komunitně vedenou strategii místního rozvoje území MAS Posázaví ve znění mu předloženém závazným dokumentem činnosti a rozvoje MAS Posázaví na roky 2014–2020.

## POPIS PROGRAMOVÝCH RÁMČŮ A V NICH OBSAŽENÝCH OPATŘENÍ CLLD S TÉMATY PROJEKTŮ

### POSTUP PŘÍPRAVY

<i>Termín</i>	<i>Obsah jednání</i>	<i>Orgán</i>	<i>Osoby počet</i>
18. 12. 2014	Stanovení postupu setkávání, proces tvorby opatření CLLD na základě akceptovaných pravidel	Výkonný výbor	11
13. 1. 2015	Seznámení se s postupem setkávání Výkonného výboru, stanovení termínů jednání	Programový výbor	31
22. 1. 2015	Propojení jednotlivých oblastí SCLLD a specifické cíle Operačních programů Integrovaný regionální operační program (IROP), zaměstnanost a Program rozvoje venkova (PRV) – Téma 1–4	Výkonný výbor	10
5. 2. 2015	Propojení jednotlivých oblastí SCLLD a specifické cíle Operačních programů Integrovaný regionální operační program (IROP), zaměstnanost a Program rozvoje venkova (PRV) – Téma 5, zpracování specifických cílů OP ZAM a PRV do témat 1–4.	Výkonný výbor	10
9. 2. 2015	Seznámení se s přiřazenými aktivitami k jednotlivým oblastem a výběr vhodných aktivit pro realizování projektů a naplňování strategie. Příprava podkladů pro jednání Programového výboru dne 24. 2. 2015, který obsahuje zpracované specifické cíle a aktivity v dokumentu Strategie.	Výkonný výbor	9
24. 2. 2015	Prezentace výsledků práce Výkonného výboru, potvrzení směru přípravy a definice dalších kroků: příprava systému výběru projektů a jejich hodnocení, doplnění témat do šablon opatření CLLD a dopracování návrhu implementační části Strategie včetně finančního plánu a harmonogramu	Programový výbor	29
5. 3. 2015	Sloučení specifických cílů do témat projektů – opatření CLLD. Členové Výkonného výboru probrali Program rozvoje venkova a navrhli sloučení specifických cílů a navrhli témata: Agroturistika, Místní produkty – potraviny, řemesla, ostatní, Lidi v lese – studánky, altány, cesty	Výkonný výbor	7
12. 3. 2015	Sloučení specifických cílů do témat projektů – opatření CLLD. Členové Výkonného výboru probrali Integrovaný regionální operační program a navrhli sloučení specifických cílů a navrhli témata: Doprava, Předškolní vzdělávání, Základní a celoživotní vzdělávání, zájmové a neformální vzdělávání mládeže.	Výkonný výbor	9
18. 3. 2015	Sloučení specifických cílů do témat projektů – opatření CLLD – v sociální oblasti. Členové Výkonného výboru probrali Integrovaný regionální operační program a navrhli sloučení specifických cílů a navrhli témata: Rodinná komunitní centra, Sociální komunitní centra, Sociální podnikání. Členové Výkonného výboru probrali Operační program zaměstnanost a navrhli rozdělení specifických cílů a navrhli témata: Sociální a komunitní služby v komunitě, Sociální podnikání.	Výkonný výbor	9
24. 3. 2015	Stanovení počtu opatření CLLD, doplnění témat, náplně a cíle opatření CLLD, optimalizování navržených opatření CLLD. Bylo definováno, proč tuto oblast realizujeme prostřednictvím CLLD, proč je dobře, že to můžeme kombinovat. Členové Programového výboru doplnily provazby na OP, provazby na SCLLD. Aktivity byly specifikovány co do předmětu podpory. Výstupem práce ve skupinách byly návrhy na zrušení opatření	Programový výbor	28



<b>Termín</b>	<b>Obsah jednání</b>	<b>Orgán</b>	<b>Osoby počet</b>
	CLLD 10 Místní produkty, na sloučení opatření CLLD zaměřených na vzdělání do jedné, opatření CLLD 4 zaměřit na mateřská a rodinná centra a opatření CLLD 5 zaměřit na projekty s podporou subjektů s akreditací sociálních služeb.		
2. 4. 2015	Byly definovány texty v částech Cíle opatření CLLD a Aktivity opatření CLLD, určeny provazby mezi opatřeními CLLD, popř. vazbu na strategii metropole Praha. V rámci jednání bylo odpovězeno u jednotlivých opatření CLLD na otázku, proč je dobré tyto typy projektů podporovat v rámci Leaderu. Toto bylo zpracováno pro opatření 8. Agroturistika a podpora místních výrobců a 9. Lesy, voda, rekreace.	Výkonný výbor Kontrolní výbor Výběrová komise	11
7. 4. 2015	Byly definovány texty v částech Cíle opatření CLLD a Aktivity opatření CLLD, určeny provazby mezi opatřeními CLLD, popř. vazbu na strategii metropole Praha. V rámci jednání bylo odpovězeno u jednotlivých opatření CLLD na otázku, proč je dobré tyto typy projektů podporovat v rámci Leaderu. Toto bylo zpracováno pro opatření 1. Bezpečná cesta nejen do školy, 2. Vzdělávání, 3. Rodinná komunitní centra, 4. Sociální komunitní centra.	Výkonný výbor Kontrolní výbor Výběrová komise	13
20. 4. 2015	Byly definovány texty v částech Cíle opatření CLLD a Aktivity opatření CLLD, určeny provazby mezi opatřeními CLLD, popř. vazbu na strategii metropole Praha. V rámci jednání bylo odpovězeno u jednotlivých opatření CLLD na otázku, proč je dobré tyto typy projektů podporovat v rámci Leaderu. Toto bylo zpracováno pro opatření 5. Investice do sociálního podnikání, 6. Sociální a komunitní služby v komunitě, 7. Neinvestice do sociálního podnikání. Byl diskutován finanční plán.	Výkonný výbor Kontrolní výbor Výběrová komise	7
21. 4. 2015	Bylo navrženo rozdělení finančních prostředků na jednotlivá opatření CLLD a navrženo čerpání v jednotlivých letech = finanční plán.	Výkonný výbor Kontrolní výbor Výběrová komise	12
28. 4. 2015	Dílčí odsouhlasení Programových rámců v akčním plánu pro čerpání z fondů ESI prostřednictvím CLLD. Návrh čerpání finančních prostředků v jednotlivých letech pro všechna opatření CLLD: 2016 >> 10%, 2017 >> 30%, 2018 >> 30%, 2019 >> 20%, 2020 >> 10%	Programový výbor	29
5. 5. 2015	Dopracování opatření CLLD, doplnění příběhu Leader, definice tvorby preferenčních kritérií, jejich bodového hodnocení a výběr indikátorů. Na zasedání byly zpracovány opatření CLLD 1 až 7.	Výkonný výbor Kontrolní výbor Výběrová komise	7
12. 5. 2015	Dopracování opatření CLLD, doplnění příběhu Leader, definice tvorby preferenčních kritérií, jejich bodového hodnocení a výběr indikátorů. Na zasedání byly zpracovány v částech Cíle opatření CLLD a Aktivity opatření CLLD a definovány preferenční kritéria pro 8 a 9, u opatření CLLD 1 až 9 byly s ohledem na finanční alokaci definovány cílové stavy indikátorů.	Výkonný výbor Kontrolní výbor Výběrová komise	8
26. 5. 2015	Schválení realizace Strategie MAS Posázaví	Programový výbor	31

## PROGRAMOVÝ RÁMEC IROP

### **Název specifického cíle IN – 1. Cesta za vzděláváním**

#### **Název opatření:**

#### **1. Bezpečná cesta nejen do školy**

#### **Vazba na specifický cíl IROP**

Specifický cíl: 4.1 Nástroje k zajištění komunitně vedeného místního rozvoje. Opatření má vazbu na udržitelný rozvoj území a krajiny, diversifikaci a rozvoj místní ekonomiky, tvorbu pracovních příležitostí, rozvoj služeb a zejména na zajištění dostupnosti a obslužnosti území.

Tematicky zaměřený Specifický cíl: 1.2 Zvýšení podílu udržitelných forem dopravy. Opatření má tematickou vazbu na tvorbu funkčních, bezpečných a ekonomických podmínek dopravy osob, snížení zátěže životního prostředí a eliminaci negativních vlivů na lidské zdraví.

#### **Vazba na SCLLD**

5.5 Udržení a rozvoj dopravní obslužnosti

5.5.1 Doprava a cyklodoprava

5.5.2 Podpora budování a provázanost přirozených dopravních uzlů

5.3 Údržba a výstavba technické infrastruktury

5.3.4 Řešení parkování v regionu *s výjimkou realizace samostatných odpočívadel bez vazby na modernizaci nebo budování cyklostezky*

#### **Popis opatření včetně cíle opatření:**

- zvyšování mobility a dosažitelnosti v území;
- zvyšování bezpečnosti dopravy;
- podpora šetrnějších způsobů přepravy (veřejná, cyklistická a pěší doprava);
- realizace systémových opatření na trasách, která povedou k posílení bezpečnosti chodců, cyklistů a osob využívajících prostředky hromadné dopravy při cestě do školy i do zaměstnání;
- cílem opatření je zajistit bezpečnou dopravu pěší a cyklodopravu v návaznosti na prostředky hromadné dopravy.

Odkazy na analytickou část strategie, které dokládají potřebnost plánovaných záměrů v daném území:

- SCLLD MAS Posázaví 2014 – 2020 Analytická část, kapitola 3.4.2. Doprava, 3.4.3. Cyklodoprava; 3.9. Celková SWOT analýza rozvojových potřeb území;

- SCLLD MAS Posázaví 2014 – 2020 Popis zapojení veřejnosti a členů místního partnerství, kapitola 2. Anketní šetření, 5. Komunitní plánování, 8. Oborová setkání (Komunikace, silnice, chodníky, dopravní značení, polní cesty a Dopravní obslužnost), 9. Regionální setkání (města a mikroregiony), 13. Celoregionální konference Posázaví;
- Finální zpracování podkladů z veřejného plánování potřeb území MAS Posázaví – anketní šetření, komunitní plánování (oborová setkání, regionální setkání).

**Typy projektů** (které mají být v daném území realizovány, a které jsou v souladu s PD IROP):

**a) zastávky veřejné hromadné dopravy: parkovací systémy**

- výstavba a modernizace zastávek veřejné hromadné dopravy a souvisejících záchytných parkovišť;
- záchytná parkoviště mohou být realizována pouze ve vazbě na projekty zastávek veřejné hromadné dopravy (projekty záchytných parkovišť budou přizpůsobeny očekávané vytíženosti a využitelnosti pro podporu veřejné hromadné dopravy);
- Samostatné projekty na parkovací systémy ve vazbě na projekty bezpečnosti dopravy, jejichž součástí jsou zastávky (projekty budou přizpůsobeny očekávané vytíženosti a využitelnosti pro podporu veřejné hromadné dopravy).

**b) bezpečnost:**

- zvyšování bezpečnosti dopravy (bezbariérový přístup zastávek veřejné hromadné dopravy, záchytných parkovišť, zvuková a jiná signalizace pro nevidomé, přizpůsobení komunikací pro nemotorovou dopravu osobám s omezenou pohyblivostí nebo orientací);

**c) cyklodoprava:**

- výstavba a modernizace cyklostezek v podobě stavebně upravených a dopravním značením vymezených komunikací, na kterých je vyloučená automobilová doprava;
- výstavba a modernizace cyklotras se zaměřením na podporu integrovaných řešení, např. cyklistické pruhy na komunikacích nebo víceúčelové pruhy;
- součástí projektu může být budování doprovodné infrastruktury, např. stojanů na kola, úschoven kol, odpočívadel a dopravního značení;
- podpory mohou být cyklostezky a cyklotrasy sloužící k dopravě do zaměstnání, škol a za službami;

**d) doplňkové aktivity k projektům:**

- doplňkově lze do projektů zařadit zeleň v okolí zastávek veřejné hromadné dopravy a záchytných parkovišť, zelené pásy a liniové výsadby u cyklostezek a cyklotras.

**Příjemci podpory:**

- obce
- dobrovolné svazky obcí
- organizace zřizované nebo zakládáné obcemi
- organizace zřizované nebo zakládáné dobrovolnými svazky obcí

**Minimální a maximální výše způsobilých výdajů**

Minimální a maximální výše způsobilých výdajů bude nastavena ve výzvě MAS.

### Principy preferenčních kritérií

Preferenční kritéria budou nastavena ve výzvě MAS.

### Kódy indikátorů a názvy indikátorů

<b>Monitorovací indikátory výstupů</b>	
<b>číslo</b>	<b>název</b>
7 40 01	Počet vytvořených parkovacích míst
7 50 01	Počet realizací vedoucích ke zvýšení bezpečnosti v dopravě
7 61 00	Délka nově vybudovaných cyklostezek a cyklotras
7 62 00	Délka rekonstruovaných cyklostezek a cyklotras
7 64 01	Počet parkovacích míst pro jízdní kola

<b>Monitorovací indikátory výsledků</b>	
<b>číslo</b>	<b>název</b>
7 51 20	Podíl veřejné osobní dopravy na celkových výkonech v osobní dopravě
7 63 10	Podíl cyklistiky na přepravních výkonech

## **Název specifického cíle IN – 1. Cesta za vzděláváním**

**Název opatření:**

### **2. Vzdělávání**

#### **Vazba na specifický cíl IROP**

Specifický cíl: 4.1 Nástroje k zajištění komunitně vedeného místního rozvoje. Opatření má vazbu zejména na rozvoj vzdělávání, také na tvorbu pracovních příležitostí a podporu životních podmínek komunity na venkově.

Tematicky zaměřený specifický cíl: 2.4 Zvýšení kvality a dostupnosti infrastruktury pro vzdělávání a celoživotní učení. Opatření má tematickou vazbu na zajištění dostatečných kapacit zařízení předškolního vzdělávání zejména v oblastech s pozitivním demografickým vývojem, na podporu kvalitní infrastruktury pro výuku klíčových kompetencí na základních školách (přírodovědné a technické obory, řemeslné dovednosti, výuku cizích jazyků a oblast digitálních technologií), v potřebě vybudování zázemí využitelného pro celoživotní učení a rekvalifikaci a podpory zájmového a neformálního vzdělávání k rozvoji klíčových kompetencí.

#### **Vazba na SCLLD**

4.3 Aktivní a kvalitní školy a školky v regionu

4.5. Sociální služby v komunitě

4.5.6 Podpora rodinných aktivit / podpora rodiny

5.1. Rozvoj malého podnikání vycházející z místních zdrojů

5.1.4 Získání dovedností mládeže ve vazbě k řemeslu

#### **Popis opatření včetně cíle opatření**

- zlepšit kvalitu formálního vzdělávání (předškolního a základního) a zájmového a neformálního vzdělávání mládeže a dalšího vzdělávání dospělých prostřednictvím investic do vzdělávacích zařízení;
- rozšířit kapacity zařízení předškolního vzdělávání podporou budování nové infrastruktury v závislosti na demografickém vývoji v území;
- zajistit rovný přístup ke vzdělávání a k získávání klíčových schopností, respektive klíčových kompetencí (rozvoj v oblastech komunikace v cizích jazycích, v oblasti technických a řemeslných oborů, přírodních věd, ve schopnosti práce s digitálními technologiemi) ve vztahu k základním školám, celoživotnímu, zájmovému a neformálnímu vzdělávání mládeže, a to prostřednictvím kvalitní a dostupné infrastruktury;
- u každého podporovaného zařízení předškolního vzdělávání musí být zvýšena kapacita.

Odkazy na analytickou část strategie, které dokládají potřebnost plánovaných záměrů v daném území:

- SCLLD MAS Posázaví 2014 – 2020 Analytická část, kapitola 3.6.1 Vzdělanostní struktura obyvatelstva, 3.6.2. Vzdělávání, 3.6.3. Předškolní vzdělávání, 3.6.4. Základní vzdělávání, 3.9. Celková SWOT analýza rozvojových potřeb území;
- SCLLD MAS Posázaví 2014 – 2020 Popis zapojení veřejnosti a členů místního partnerství, kapitola 2. Anketní šetření, 5. Komunitní plánování, 8. Oborová setkání (Školství, Mimoškolní vzdělávání), 9. Regionální setkání (obce, města a mikroregiony), 13. Celoregionální konference Posázaví;

- Finální zpracování podkladů z veřejného plánování potřeb území MAS Posázaví – anketní šetření, komunitní plánování (oborová setkání, regionální setkání).

**Typy projektů** (které mají být v daném území realizovány, a které jsou v souladu s PD IROP):

**a) předškolní vzdělávání:**

- podpora infrastruktury pro předškolní vzdělávání – podpora zařízení péče o děti do 3 let, dětských skupin a mateřských škol (stavby, stavební úpravy a pořízení vybavení za účelem zajištění dostatečné kapacity kvalitních a cenově dostupných zařízení péče o děti, podpora sociální inkluze prostřednictvím stavebních úprav budov, učeben a venkovních prostor, pořízení vybavení, kompenzačních pomůcek a kompenzačního vybavení, nezbytného pro zajištění rovného přístupu ke vzdělávání sociálně vyloučeným osobám);

**b) základní vzdělávání:**

- podpora infrastruktury pro základní vzdělávání v základních školách (stavební úpravy, pořízení vybavení pro zajištění rozvoje žáků v klíčových kompetencích – v oblastech komunikace v cizích jazycích, v oblasti technických a řemeslných oborů, přírodních věd, ve schopnosti práce s digitálními technologiemi, podpora sociální inkluze prostřednictvím stavebních úprav budov a učeben, školních poradenských pracovišť, pořízení vybavení a kompenzačních pomůcek a kompenzačního vybavení pro děti se SVP, nezbytných pro zajištění rovného přístupu ke vzdělávání sociálně vyloučeným osobám, zajištění vnitřní konektivity škol a připojení k internetu);
- rozšiřování kapacit základních škol mimo vazbu na klíčové kompetence je možné pouze na území správního obvodu ORP se sociálně vyloučenou lokalitou;

**c) celoživotní vzdělávání:**

- podpora infrastruktury pro celoživotní vzdělávání v následujících klíčových kompetencích – komunikace v cizích jazycích, v oblasti technických a řemeslných oborů, přírodních věd, ve schopnosti práce s digitálními technologiemi (stavební úpravy, pořízení vybavení pro vybudování a zkvalitnění kapacity pro účely dalšího vzdělávání ve vazbě na potřeby sladění nabídky a poptávky na regionálním trhu práce);

**d) zájmové a neformální vzdělávání mládeže:**

- podpora infrastruktury pro zájmové a neformální vzdělávání mládeže (stavební úpravy, pořízení vybavení pro zajištění rozvoje klíčových kompetencí formou zájmového a neformálního vzdělávání – v oblastech komunikace v cizích jazycích, v oblasti technických a řemeslných oborů, přírodních věd, ve schopnosti práce s digitálními technologiemi);

**e) doplňkové aktivity k projektům:**

- zahrnutí zeleně v okolí budov a na budovách (například zelené zdi, střechy a zahrady).

**Poznámka:** Nebudou podporována žádná opatření, která vedou k diskriminaci a segregaci marginalizovaných skupin, jako jsou romské děti a žáci a další děti a žáci s potřebou podpůrných opatření (děti a žáci se zdravotním postižením, zdravotním znevýhodněním a se sociálním znevýhodněním).

**Příjemci podpory**

- zařízení péče o děti do 3 let
- školy a školská zařízení v oblasti předškolního a základního vzdělávání
- další subjekty podílející se na realizaci vzdělávacích aktivit
- obce
- organizace zřizované nebo zakládané obcemi
- nestátní neziskové organizace
- církve
- církevní organizace

#### **Minimální a maximální výše způsobilých výdajů**

Minimální a maximální výše způsobilých výdajů bude nastavena ve výzvě MAS.

#### **Principy preferenčních kritérií**

Preferenční kritéria budou nastavena ve výzvě MAS.

#### **Kódy indikátorů a názvy indikátorů**

<b>Monitorovací indikátory výstupů</b>	
<b>číslo</b>	<b>název</b>
5 00 00	Počet podpořených vzdělávacích zařízení
5 00 01	Kapacita podporovaných zařízení péče o děti nebo vzdělávacích zařízení

<b>Monitorovací indikátory výsledků</b>	
<b>číslo</b>	<b>název</b>
5 00 20	Podíl tříletých dětí umístěných v předškolním zařízení
5 00 30	Podíl osob předčasně opouštějících vzdělávací systém
5 01 20	Počet osob využívající zařízení péče o děti do 3 let

## Název specifického cíle IN – 2. Komunitní centra

Název opatření:

### 3. Komunitní centra

#### Vazba na specifický cíl IROP

Specifický cíl: 4.1 Nástroje k zajištění komunitně vedeného místního rozvoje. Opatření má vazbu zejména na podporu životních podmínek komunity, tvorbu pracovních příležitostí a rozvoj služeb.

Tematicky zaměřený specifický cíl: 2.1 Zvýšení kvality a dostupnosti služeb vedoucí k sociální inkluzi. Opatření má tematickou vazbu na vybudování infrastruktury pro poskytování sociálních služeb a doprovodných programů, zejména prostřednictvím, poskytování služeb primární prevence, prostřednictvím komunitní sociální práce v komunitních centrech, ve kterých budou dále realizovány sociální, vzdělávací, kulturní a rekreační aktivity s cílem zlepšit sociální situaci jednotlivců a komunity.

#### Vazba na SCLLD

4.5 Sociální služby v komunitě

#### Popis opatření včetně cíle opatření

- dobudování infrastruktury pro poskytování sociálních služeb, komunitní sociální práce a doprovodných programů;
- podpora služeb definovaných zákonem č. 108/2006 Sb., o sociálních službách, ve znění pozdějších předpisů a primární prevence komunitního charakteru prostřednictvím komunitních center vykonávajících komunitní sociální práci pro komunitu, v nichž mohou být dále vykonávány sociální, vzdělávací, kulturní a rekreační aktivity;
- cílem opatření je vyšší dostupnost a kvalita služeb, vedoucí k sociální inkluzi a snížení počtu osob sociálně vyloučených a osob ohrožených sociálním vyloučením a chudobou.

Odkazy na analytickou část strategie, které dokládají potřebnost plánovaných záměrů v daném území:

- SCLLD MAS Posázaví 2014 – 2020 Analytická část, kapitola 3.5.1. Potřeby dětí a mládeže, 3.5.2. Potřeby seniorů a osob se zdravotním postižením žijících ve venkovských lokalitách, 3.5.3. Potřeby osob se zdravotním postižením v produktivním věku, 3.9. Celková SWOT analýza rozvojových potřeb území;
- SCLLD MAS Posázaví 2014 – 2020 Popis zapojení veřejnosti a členů místního partnerství, kapitola 2. Anketní šetření, 5. Komunitní plánování, 8. Oborová setkání (Život komunity – podpora spolkové a zájmové činnosti, mezilidské vztahy, vztah obec – občan, Sociální péče a zdravotnictví), 9. Regionální setkání (obce, města a mikroregiony), 13. Celoregionální konference Posázaví;
- Finální zpracování podkladů z veřejného plánování potřeb území MAS Posázaví – anketní šetření, komunitní plánování (oborová setkání, regionální setkání).



**Typy projektů** (které mají být v daném území realizovány, a které jsou v souladu s PD IROP):

**a) podpora rozvoje infrastruktury komunitních center za účelem sociálního začleňování a zvýšení uplatnitelnosti na trhu práce:**

- stavby, stavební úpravy, pořízení vybavení a případné související úpravy venkovního prostranství (zeleň, parková úprava) za účelem vytvoření prostoru pro setkávání členů komunit ohrožených sociálním vyloučením ve formě víceúčelových zařízení, ve kterých se setkávají členové komunity za účelem realizace sociálních, vzdělávacích, kulturních a rekreačních aktivit s cílem zlepšení sociální situace těchto jednotlivců a komunity jako celku, a ve kterých budou v kombinaci poskytovány komunitní a veřejné služby (minimálně základní sociální poradenství, sociální služba se zaměřením na řešení nepříznivé sociální situace a sociální začleňování);

**b) doplňkové aktivity k projektům:**

- zahrnutí zeleně v okolí budov a na budovách (například zelené zdi a střechy, aleje, hřiště a parky do realizovaných projektů).

**Příjemci podpory**

- nestátní neziskové organizace
- organizační složky státu
- příspěvkové organizace organizačních složek státu
- organizace zřizované nebo zakládané krajem
- obce
- organizace zřizované nebo zakládané obcemi
- dobrovolné svazky obcí
- organizace zřizované nebo zakládané dobrovolnými svazky obcí
- církve
- církevní organizace

**Minimální a maximální výše způsobilých výdajů**

Minimální a maximální výše způsobilých výdajů bude nastavena ve výzvě MAS.

**Principy preferenčních kritérií**

Preferenční kritéria budou nastavena ve výzvě MAS.

**Kódy indikátorů a názvy indikátorů**

<b>Monitorovací indikátory výstupů</b>	
<b>číslo</b>	<b>název</b>
5 54 01	Počet podpořených zázemí pro služby a sociální práci
5 54 02	Počet poskytovaných druhů sociálních služeb

<b>Monitorovací indikátory výsledků</b>	
<b>číslo</b>	<b>název</b>
6 75 10	Kapacita služeb a sociální práce

## **Název specifického cíle IN – 3. Sociální podnikání**

**Název opatření:**

### **4. Investice do sociálního podnikání**

#### **Vazba na specifický cíl IROP**

Specifický cíl: 4.1 Nástroje k zajištění komunitně vedeného místního rozvoje. Opatření má vazbu zejména na podporu diversifikace a rozvoj místní ekonomiky, tvorbu pracovních příležitostí a rozvoj služeb.

Tematicky zaměřený specifický cíl: 2.2 Vznik nových a rozvoj existujících podnikatelských aktivit v oblasti sociálního podnikání. Opatření má vazbu v podobě řešení nepříznivé situace sociálně vyloučených a sociálním vyloučením ohrožených osob, rozvíjí sociální podnikání, které je jedním z vhodných nástrojů aktivního začleňování a kterým jsou dále rozvíjeny aktivity podniku nebo potřeby místní komunity. V souvislosti se sociálním podnikáním jsou řešeny otázky nezaměstnanosti, sociální soudržnosti a místního rozvoje.

#### **Vazba na SCLLD**

5.4 Podpora zaměstnávání znevýhodněných a ohrožených osob

2.3 Vytváření podmínek pro poskytování služeb

5.1 Rozvoj malého podnikání vycházející z místních zdrojů

5.2 Zvýšení počtu pracovních příležitostí v regionu

1.5 Podpora regionálních výrobců, výrobců a spotřeby

#### **Popis opatření včetně cíle opatření**

- podpora rozvoje sociálního podnikání za účelem řešení nepříznivé situace sociálně vyloučených a sociálním vyloučením ohrožených osob;
- podpora vzniku nových podnikatelských aktivit a rozvoj;
- řešení otázky nezaměstnanosti, sociální soudržnosti a místního rozvoje, podpora solidárního chování, sociálního začleňování a růst sociálního kapitálu na místní úrovni za současného a maximálního respektování udržitelného rozvoje;
- sociální podnik musí přispívat k podpoře sociálního začleňování a min. 30% zaměstnanců z celkového počtu zaměstnanců sociálního podniku musí pocházet z cílových skupin;

Odkazy na analytickou část strategie, které dokládají potřebnost plánovaných záměrů v daném území:

- SCLLD MAS Posázaví 2014 – 2020 Analytická část, kapitola 3.8. Podnikání, výroba, zaměstnanost, 3.9. Celková SWOT analýza rozvojových potřeb území;
- SCLLD MAS Posázaví 2014 – 2020 Popis zapojení veřejnosti a členů místního partnerství, kapitola 2. Anketní šetření, 5. Komunitní plánování, 8. Oborová setkání (Zemědělství a lesnictví, Cestovní a turistický ruch, Podnikání a podpora služeb v obci), 9. Regionální setkání (obce, města a mikroregiony), 13. Celoregionální konference Posázaví;

- Finální zpracování podkladů z veřejného plánování potřeb území MAS Posázaví – anketní šetření, komunitní plánování (oborová setkání, regionální setkání).

**Typy projektů** (které mají být v daném území realizovány, a které jsou v souladu s PD IROP):

- výstavba, rekonstrukce a vybavení sociálních podniků formou vzniku nového sociálního podniku, rozšíření kapacity podniku nebo podpory aktivit osob samostatně výdělečně činných v sociálním podnikání za účelem umožnění vstupu sociálně vyloučeným osobám a osobám ohroženým sociálním vyloučením na trh práce a do podnikatelského prostředí, prostřednictvím nákupu objektů, zařízení, vybavení a stavebních úprav, které vytvoří podmínky pro sociální podnikání.

**Příjemci podpory**

- osoby samostatně výdělečně činné
- malé a střední podniky
- obce
- organizace zřizované nebo zakládané obcemi
- dobrovolné svazky obcí
- organizace zřizované nebo zakládané dobrovolnými svazky obcí
- nestátní neziskové organizace
- církve
- církevní organizace

**Minimální a maximální výše způsobilých výdajů**

Minimální a maximální výše způsobilých výdajů bude nastavena ve výzvě MAS.

**Principy preferenčních kritérií**

Preferenční kritéria budou nastavena ve výzvě MAS.

**Kódy indikátorů a názvy indikátorů**

<b>Monitorovací indikátory výstupů</b>	
<b>číslo</b>	<b>název</b>
1 00 00	Počet podniků pobírajících podporu
1 01 02	Počet podniků pobírajících granty
1 01 05	Počet nových podniků, které dostávají podporu
1 03 00	Soukromé investice odpovídající veřejné podpoře podniků
1 04 00	Zvýšení zaměstnanosti v podporovaných podnicích

1 04 03	Zvýšení zaměstnanosti v podporovaných podnicích se zaměřením na znevýhodněné skupiny
---------	--

<b>Monitorovací indikátory výsledků</b>	
<b>číslo</b>	<b>název</b>
1 04 11	Míra nezaměstnanosti osob s nejnižším vzděláním

## PROGRAMOVÝ RÁMEC ZAMĚSTNANOST

Opatření v rámci Programového rámce Zaměstnanost má na SC 2.3.1 OP Z vazbu z hlediska podpory aktivit vedoucích ke snížení lokální nezaměstnanosti ve venkovských sídlech, efektivního využití hospodářského potenciálu v oblasti výroby a služeb, vytvoření lepších podmínek pro vzájemnou spolupráci místní samosprávy, podnikatelských subjektů, neziskového sektoru a aktivních jedinců při řešení problému zaměstnanosti a vytváření pracovních příležitostí, lepší dostupnosti sociálních služeb v rámci činnosti a aktivit komunitních center<sup>1</sup>, komunitní sociální práce a zlepšování socioekonomické situace venkovského obyvatelstva vyloučeného či ohroženého sociálním vyloučením.

### Název specifického cíle IN – 2. Komunitní centra

Název opatření:

#### 5. Sociální a komunitní služby, prorodinná opatření

##### Vazba na specifické cíle OP Zaměstnanost

2.1.1 Zvýšit uplatnitelnost osob ohrožených sociálním vyloučením nebo sociálně vyloučených ve společnosti a na trhu práce

2.2.1 Zvýšit kvalitu a udržitelnost systému sociálních služeb, služeb pro rodiny a děti a dalších navazujících služeb podporujících sociální začleňování

2.3.1 Zvýšit zapojení lokálních aktérů do řešení problémů nezaměstnanosti a sociálního začleňování ve venkovských oblastech prostřednictvím podpory komunitní sociální práce a komunitních center jako prostředků sociálního začleňování nebo prevence sociálního vyloučení. Vazba opatření na SC spočívá zejména v podpoře aktivit zajišťujících a zlepšujících dostupnost sociálních služeb a situaci osob vyloučených a ohrožených sociálním vyloučením žijících na venkově.

##### Vazba na specifické cíle IROP

2.1 Zvýšit kvalitu a dostupnost služeb vedoucích k sociální inkluzi prostřednictvím podpory rozvoje infrastruktury komunitních center za účelem sociálního začleňování a zvýšení uplatnitelnosti na trhu práce. Vazba opatření na SC spočívá zejména v podpoře udržitelnosti a využití vzniklých prostor a pořízeného vybavení pro poskytování sociálních služeb a komunitní sociální práce osobám vyloučeným a ohroženým sociálním vyloučením, při současném využití vybudované komunitní infrastruktury pro kulturní, společenské, osvětové a vzdělávací aktivity venkovských obyvatel.

4.1 Posílení komunitně vedeného místního rozvoje za účelem zvýšení kvality života ve venkovských oblastech a aktivizace místního potenciálu, prostřednictvím podporovaných aktivit zlepšovat situaci osob sociálně vyloučených či ohrožených sociálním vyloučením, přispět k vyváženému a udržitelnému územnímu rozvoji venkovských oblastí prostřednictvím snížení regionálních nerovností s ohledem na periferní oblasti, dlouhodobá stabilizace venkovských oblastí.

---

<sup>1</sup> Vazba na PR IROP Opatření 4 Komunitní centra.

## Vazba na SCLLD

### 4.1. Více aktivních lidí v regionu

#### 4.1.1 Podpora aktivit pro místní občany, které podporují komunitní život

#### 4.5 Sociální služby v komunitě

### Vazba opatření na ostatní opatření CLLD:

- opatření má primárně vazbu na Specifický cíl 4.1 Posílení komunitně vedeného místního rozvoje za účelem zvýšení kvality života ve venkovských oblastech a aktivizace místního potenciálu;
- prioritní osa 4.1 podporuje aktivity ze Specifického cíle 2.1 Zvýšení kvality a dostupnost služeb vedoucí k sociální inkluzi;
- opatření má vazbu na Programový rámec IROP opatření 3. Komunitní centra – realizace aktivit opatření ve vybudované infrastruktuře pro poskytování sociálních služeb, komunitní sociální práce a doprovodných programů.

Poznámka: Potřebnost podpory a realizace komunitních služeb a prarodinných aktivit vychází z provedené analýzy území MAS, komunitního plánování a stanovení potřeb území MAS. Potřebnost komunitních služeb a prarodinných aktivit je zaznamenána v těchto dokumentech:

- Analýza MAS, kapitola 3.5.1 Potřeby dětí a mládeže;
- Popis zapojení veřejnosti a členů místního partnerství – anketní šetření, komunitní plánování v rámci oborových setkání (v rámci témat Život komunity, Školství, Mimoškolní vzdělávání, Sociální péče a zdravotnictví), regionální setkání (města, obce, mikroregiony), celoregionální konference Posázaví (výstupy konference v rámci daných témat);
- Finální zpracování podkladů z veřejného plánování potřeb území MAS Posázaví – anketní šetření, komunitní plánování (oborová setkání, regionální setkání).

### Cíle opatření CLLD

- Podpora udržitelnosti komunitních center naplňujících principy komunitní sociální práce
- Zvýšení dostupnosti sociálních služeb
- Podpora komunitního života
- Integrace sociálně ohrožených skupin na trh práce

### Aktivity opatření CLLD

- Podpora dětských klubů při základních školách s možností podpory letních příměstských táborů
- Podpora dětských skupin pro podniky i veřejnost

- Projekty na podporu uplatnění znevýhodněných skupin žen na trhu práce a na návrat osob po rodičovské dovolené či péči o závislého člena rodiny na trh práce
- Podpora komunitní sociální práce a komunitních center jako prostředků sociálního začleňování nebo prevence sociálního vyloučení
- Podpora sociálního začleňování osob sociálně vyloučených či sociálním vyloučením ohrožených prostřednictvím poskytování vybraných sociálních služeb v souladu se zákonem č. 108/2006 Sb., o sociálních službách, a prostřednictvím dalších programů a činností v oblasti sociálního začleňování

Podpora komunitní sociální práce a komunitních center jako prostředků sociálního začleňování nebo prevence sociálního vyloučení s možností kombinace s podporou prorodinných opatření obcí a dalších aktérů na místní úrovni ve vazbě na využití prostorových kapacit objektů komunitních center obcí, ve kterých bude primárně zajišťována komunitní sociální práce, včetně optimálního využití potenciálu disponibilních lidských zdrojů zajišťujících komunitní činnosti v obcích. Vzájemná provázanost komunitní sociální práce a prorodinných opatření je dána potřebou efektivního využití investic, zajištění komunitních činností odborně způsobilými pracovníky s potřebnou praxí a zkušenostmi, nezbytností síťování komunitních činností a spolupráce obcí ve spádovém území.

Komunitní centra musí vždy naplňovat principy komunitní sociální práce. Aktivita realizované v komunitním centru mohou navazovat na poskytování základních činností registrovaných sociálních služeb podle zákona o sociálních službách (nenahrazují však poskytování sociálních služeb. Je nezbytné vždy jasně oddělit aktivity a programy realizované v komunitním centru od poskytované registrované sociální služby a prorodinných opatření. Tyto činnosti lze v komunitním centru provozovat pouze jako doplňkové aktivity ke komunitní sociální práci, přičemž tyto aktivity musí být komunitou identifikovány jako potřebné.

#### Podporované aktivity:

- A. Podpora poskytování vybraných sociálních služeb v souladu se zákonem č. 108/2006 Sb., s cílem sociálního začlenění a prevence sociálního vyloučení osob sociálně vyloučených či sociálním vyloučením ohrožených:
  - odborné sociální poradenství
  - terénní programy
  - sociálně aktivizační služby pro rodiny s dětmi
  - kontaktní centra
  - sociální rehabilitace
  - služby následné péče
  - odlehčovací služby.
  
- B. Podpora komunitní sociální práce a komunitních center jako prostředků sociálního začleňování nebo prevence sociálního vyloučení
  - aktivity směřující k profesionální realizaci sociální práce jako aktivity zaměřené na pomoc komunitám zlepšit nebo obnovit jejich schopnost sociálního fungování v jejich přirozeném prostředí.
  
- C. Další programy a činnosti v rámci sociálního začleňování nad rámec / mimo režim zákona č. 108/2006 Sb.:



- aktivity směřující k podpoře mladým lidem ze sociálně znevýhodněného prostředí při vstupu do samostatného života po ukončení nebo i v průběhu jejich vzdělávání
- programy pro osoby opouštějící zařízení pro výkon trestu odnětí svobody, pro osoby ve výkonu trestu a pro osoby s alternativními tresty
- motivační programy přispívající k sociálnímu začlenění nebo k prevenci sociálního vyloučení osob v nepříznivé sociální situaci
- aktivity zaměřené na podporu pečujících osob a neformální péče a sdílené péče, včetně rozvoje domácí paliativní péče
- aktivity zaměřené na předcházení ekonomické nestability osob z cílových skupin
- aktivity přispívající k boji s diskriminací
- aktivity místních samospráv při optimalizaci zajištění činností a výkonu sociální práce na svém území - podpora profesionální realizace sociální práce jako činnosti zaměřené na pomoc jednotlivcům, skupinám či komunitám zlepšit nebo obnovit jejich schopnost sociálního fungování v jejich přirozeném prostředí (podpora využití specifických metod a technik sociální práce a individualizovaného přístupu, podpora výkonu sociální práce se zaměřením na identifikaci potřeb osob sociálně vyloučených či sociálním vyloučením ohrožených na úrovni odborných postupů při případové práci, metodické činnosti a koordinaci nástrojů pomoci apod.). Bude podporován výkon sociální práce na obcích (typu I., II. i III.), včetně jeho dostatečného personálního zajištění. Podporovány budou především preventivní aktivity směřující k pozitivní změně v daném území obce, posilování vzájemných vazeb a spolupráce mezi obyvateli, organizacemi a institucemi. Důraz by měl být kladen především na znalost místního prostředí, dostupnosti a kapacit sociálních služeb a vzájemnou komunikaci a spolupráci mezi sociálními pracovníky a dalšími aktéry. Podporovány budou projekty zaměřené na participativní metody práce s klienty (zapojování klientů do rozhodování) a s osobami/skupinami osob, které jsou ohroženy sociálním vyloučením, rozvoj síťování služeb, multidisciplinární spolupráce atd.

#### D. Prorodinná opatření

- podpora zařízení, která doplní chybějící kapacitu stávajících institucionálních forem zařízení (typu školní družiny, kluby), s možností podpory příměstských táborů v době školních prázdnin
- podpora dětských skupin pro podniky i veřejnost
  - vznik, transformace a provoz dětských skupin dle zákona č. 247/2014 Sb., o poskytování služby péče o dítě v dětské skupině (transformací je myšlen příspěvek na úpravy zařízení, aby vyhovovalo podmínkám zákona č. 247/2014 Sb.)
- vzdělávání pečujících osob (podpora zejména akreditovaných rekvalifikací)
- příprava a realizace dalšího vzdělávání podle zákona č. 179/2006. Sb., o ověřování a uznávání výsledků dalšího vzdělávání (vykonání zkoušky)
- podpora pracovního uplatnění

#### **Integrace na ostatní opatření CLLD**

Vzdělávání (PR IROP)

Komunitní centra (PR IROP)

#### **Popis vlivu opatření na naplňování horizontálních témat**

Podpora rovných příležitostí a nediskriminace – opatření má přímý vliv na zlepšení přístupu ke kvalitním a udržitelným službám pro rodiny a děti a dalším navazujícím službám podporujícím sociální začleňování, týká se cílové skupiny osob ohrožených sociálním vyloučením nebo sociálně vyloučených na trhu práce, tj. vliv opatření na tento princip je pozitivní.

Podpora rovnosti mezi muži a ženami – v opatření není primárně řešena otázka rovných příležitostí žen a mužů, princip rovnosti žen a mužů bude v tomto opatření zajištěn prostřednictvím zohlednění specifických potřeb mužů a žen jako cílových skupin v rámci jednotlivých výzev za účelem odstranění možných bariér bránících jim v účasti v projektech. Vliv opatření na tento princip je tedy celkově neutrální. Opatření má pozitivní vliv. Budou podpořeny projekty na podporu uplatnění znevýhodněných skupin žen na trhu práce a na návrat osob po rodičovské dovolené či péči o závislého člena rodiny na trh práce.

Udržitelný rozvoj – opatření nemá přímý dopad na ochranu životního prostředí a změny klimatu, tj. vliv opatření na tento princip je neutrální. Vliv opatření na tento princip je neutrální.

### Příjemce dotace (dle vymezení v OP)

- poskytovatelé sociálních služeb Omezení pro aktivity A: Pro projekty zaměřené na poskytování sociálních služeb jsou oprávněnými žadateli pouze poskytovatelé sociálních služeb registrovaní podle zákona č. 108/2006 Sb., o sociálních službách
- Aktivity B – D:
  - obce a jimi zřizované organizace
  - svazky obcí
  - NNO
  - zaměstnavatelé
  - školy a školská zařízení
  - poradenské a vzdělávací instituce
  - OSVČ
  - obchodní korporace
- fyzické nebo právnické osoby, které mají oprávnění k poskytování služby péče o dítě v dětské skupině (je zapsána v evidenci poskytovatelů dle zákona č. 247/2014 Sb.), pouze ve vztahu k aktivitě „Podpora dětských skupin pro podniky i veřejnost“
- živnosti volné a vázané<sup>2</sup> – dodržování zákona č. 455/1991 Sb., o živnostenském podnikání a zároveň zákona č. 247/2014 Sb., o poskytování služby péče o dítě v dětské skupině a o změně souvisejících zákonů, pouze ve vztahu k aktivitě „Podpora dětských skupin pro podniky i veřejnost“

<sup>2</sup> K datu hodnocení SCLLD ŘO OP Zaměstnanost nejsou živnosti volné a vázané oprávněným žadatelem v případě aktivity Dětské skupiny.

- Omezení pro aktivitu dětská skupina: osoby samostatně výdělečně činné – pro aktivity Dětské skupiny platí omezení žadatelů vycházející ze zákona č. 247/2014 Sb., o poskytování služby péče o dítě v dětské skupině. OSVČ může provozovat dětskou skupinu pro své zaměstnance nebo může na základě spojení s dalšími partnery provozovat podnikovou dětskou skupinu.

### Cílové skupiny

a) podpora komunitní sociální práce a komunitních center:

- osoby sociálně vyloučené a osoby sociálním vyloučením ohrožené, např. osoby se zdravotním postižením, osoby s kombinovanými diagnózami, osoby ohrožené domácím násilím a závislostmi, oběti trestné činnosti, osoby ohrožené předlužeností, osoby ohrožené vícenásobnými riziky, osoby opouštějící institucionální zařízení, bezdomovci a osoby žijící v nevyhovujícím nebo nejistém ubytování, osoby pečující o jiné závislé osoby, neformální pečovatelé atd.;

b) prorodinná opatření:

- osoby pečující o malé děti;
- osoby vracející se na trh práce po návratu z mateřské/rodičovské dovolené.

c) podpora poskytování vybraných sociálních služeb v souladu se zákonem č. 108/2006 Sb., s cílem sociálního začlenění a prevence sociálního vyloučení osob sociálně vyloučených či sociálním vyloučením ohrožených a další programy a činnosti v oblasti sociálního začleňování nad rámec / mimo režim zákona č. 108/2006 Sb.:

- osoby sociálně vyloučené a osoby sociálním vyloučením ohrožené
- osoby se zdravotním postižením (včetně osob s duševním onemocněním)
- osoby s kombinovanými diagnózami
- imigranti a azylanti
- oběti trestné činnosti
- osoby pečující o malé děti
- osoby pečující o jiné závislé osoby
- rodiče samoživitelé
- osoby dlouhodobě či opakovaně nezaměstnané
- osoby ohrožené předlužeností
- osoby ohrožené domácím násilím a závislostmi
- osoby v nebo po výkonu trestu
- osoby opouštějící institucionální zařízení
- osoby ohrožené vícenásobnými riziky
- osoby ohrožené specifickými zdravotními riziky

- sociální pracovníci a pracovníci v sociálních službách pouze však ve vztahu k doplňkovým aktivitám projektu zaměřeného na přímou podporu cílové skupiny osob sociálně vyloučených nebo sociálním vyloučením ohrožených
- neformální pečovatelé

### Výše dotace

Maximální a minimální výše celkových způsobilých výdajů bude stanovena ve výzvě MAS.

### Principy pro určení preferenčních kritérií

Obecně budou použita preferenční kritéria OPZ pro hodnocení kvality projektů. Hodnoceno bude např. aktivní zapojení cílových skupin do přípravy projektu, řešení bezbariérovosti a také inovativnost projektu na území MAS, způsoby dosažení cílů a konzistence projektu, nastavení efektivity a rozpočtu projektu, realizace aktivit, včetně jejich návaznosti.

Do kritérií hodnocení MAS zahrne aspekty kvality projektů dle Metodického pokynu pro řízení výzev, hodnocení a výběru projektů 2014 – 2020, postupy pro hodnocení budou vycházet z Pravidel zapojení MAS do OPZ při implementaci strategii SCLLD, kritéria hodnocení projektu budou před vyhlášením výzev konzultována s ŘO OPZ.

V rovině hodnocení bude posuzována prezentace projektu před výběrovou komisí v rámci veřejné obhajoby a její soulad s předloženým projektem, a také soulad projektu se Strategii rozvoje regionu. Prémiově pak bude hodnoceno, zda projekt naplňuje výjimečným způsobem strategii.

Preferenční kritéria budou nastavena ve výzvě MAS.

Monitorovací indikátory výstupů			
číslo	název	výchozí stav	cílový stav
5 00 01	Kapacita podpořených zařízení péče o děti nebo vzdělávacích zařízení (osoby)	0	40
5 01 00	Počet podpořených zařízení péče o děti předškolního věku - dětské skupiny (zařízení)	0	2
5 01 10	Počet osob využívajících zařízení péče o děti předškolního věku (osoby)	0	32
5 01 20	Počet osob využívající zařízení péče o děti ve věku do 3 let (osoby)	0	4
5 51 02	Počet podpořených komunitních center (zařízení)	0	5
6 00 00	Celkový počet účastníků (osoby)	0	126
6 70 01	Kapacita podpořených služeb (místa)	0	50

Monitorovací indikátory výsledků			
číslo	název	výchozí stav	cílový stav

6 26 00	Účastníci, kteří získali kvalifikaci po ukončení své účasti (osoby)	0	6
6 27 00	Účastníci zaměstnaní po ukončení své účasti, včetně OSVČ (osoby)	0	4
6 28 00	Znevýhodnění účastníci, kteří po ukončení své účasti hledají zaměstnání, jsou v procesu vzdělávání/ odborné přípravy, rozšiřují si kvalifikaci nebo jsou zaměstnaní, a to i OSVČ (účastníci)	0	8
6 29 00	Účastníci zaměstnaní po ukončení své účasti, včetně OSVČ (účastníci)	0	6
6 31 00	Účastníci ve věku nad 54 let zaměstnaní 6 měsíců po ukončení své účasti, včetně OSVČ (účastníci)	0	2
6 70 10	Využívání podpořených služeb (osoby)	0	270
6 73 10	Bývalí účastníci projektů, u nichž intervence formou sociální práce naplnila svůj účel (účastníci)	0	10
6 73 15	Bývalí účastníci projektů v oblasti sociálních služeb, u nichž služba naplnila svůj účel (účastníci)	0	8

Poznámka: Popisy indikátorů – způsob stanovení (výpočet) nastavených cílových hodnot jsou uvedeny ve Finančním plánu, tabulka g

## **Název specifického cíle IN – 3. Sociální podnikání**

**Název opatření:**

### **6. Neinvestice do sociálního podnikání**

#### **Vazba na specifické cíle OP Zaměstnanost**

2.1.2 Rozvoj sektoru sociální ekonomiky

2.3.1 Zvýšit zapojení lokálních aktérů do řešení problémů nezaměstnanosti a sociálního začleňování ve venkovských oblastech podporou vzniku nových a rozvoje existujících podnikatelských aktivit v oblasti sociálního podnikání prostřednictvím integračních sociálních podniků a environmentálních sociálních podniků. Vazba opatření na SC spočívá zejména v podpoře vzniku nových pracovních příležitostí ve venkovských sídlech, efektivního využití hospodářského potenciálu venkova v oblasti výroby a poskytování služeb, integrace sociálně vyloučených osob a osob sociálním vyloučením ohrožených, integrace a začlenění těchto osob na trh práce, řešení environmentálních problémů v území.

#### **Vazba na specifické cíle IROP**

2.2 Vznik nových a rozvoj existujících podnikatelských aktivit v oblasti sociálního podnikání prostřednictvím výstavby, rekonstrukce a vybavení sociálních podniků. Vazba opatření na SC spočívá v podpoře provozní situace nově založených nebo provozovaných podnikatelských subjektů splňujících kritéria sociálního podniku, možnosti zaměstnávání osob vyloučených a ohrožených sociálním vyloučením, jejich dalšího vzdělávání v oblasti výroby (zejména řemeslné) a poskytování služeb.

4.1 Posílení komunitně vedeného místního rozvoje za účelem zvýšení kvality života ve venkovských oblastech a aktivizace místního potenciálu podporou aktivit přispívajících ke snížení lokální nezaměstnanosti, k lepšímu využití ekonomického potenciálu venkova, ke zlepšení situace osob sociálně vyloučených či ohrožených sociálním vyloučením prostřednictvím jejich zapojení na trh práce.

#### **Vazba na SCLLD**

5.4 Podpora zaměstnávání znevýhodněných a ohrožených osob

2.3 Vytváření podmínek pro poskytování služeb

5.1 Rozvoj malého podnikání vycházející z místních zdrojů

5.2 Zvýšení počtu pracovních příležitostí v regionu

1.4 Šetrné a efektivní podnikání v krajině

#### **Vazba opatření Neinvestice do sociálního podnikání na ostatní opatření CLLD:**

- opatření má primárně vazbu na Specifický cíl 4.1 Posílení komunitně vedeného místního rozvoje za účelem zvýšení kvality života ve venkovských oblastech a aktivizace místního potenciálu;

- prioritní osa 4.1 podporuje aktivity ze Specifického cíle 2.2 Vznik nových a rozvoj existujících podnikatelských aktivit v oblasti sociálního podnikání;
- opatření má vazbu na Programový rámec IROP opatření 4. Investice do sociálního podnikání – realizace aktivit opatření ve vybudovaných sociálních podnicích.

### Cíle opatření CLLD

Zvýšit uplatnitelnost a zaměstnatelnost osob ohrožených sociálním vyloučením ve společnosti a na trhu práce ve vazbě na lokální potřeby.

### Aktivity opatření CLLD

Vznik nových a rozvoj (rozšíření kapacity podniku) nových existujících podnikatelských aktivit v oblasti sociálního podnikání - integrační sociální podnik

Vznik nových a rozvoj (rozšíření kapacity podniku) nových existujících podnikatelských aktivit v oblasti sociálního podnikání - environmentální sociální podnik

### Přehled podporovaných aktivit:

#### A. Integrační sociální podnik

- vytvoření a zachování pracovních míst pro zaměstnance z cílových skupin a pro zaměstnance mimo cílovou skupinu nezbytných pro fungování podniku v souladu s principy sociálního podnikání
- vzdělávání zaměstnanců z cílových skupin a vzdělávání ostatních zaměstnanců sociálního podniku z přímých nákladů projektu
- marketing sociálního podniku
- provozování sociálního podnikání – působení podniku na trhu včetně naplňování principů sociálního podnikání v praxi (podnikatelský plán)

#### B. Environmentální sociální podnik

- vytvoření a zachování pracovních míst pro zaměstnance z cílových skupin a pro zaměstnance pro cílovou skupinu nezbytných pro fungování podniku v souladu s principy sociálního podnikání
- vzdělávání zaměstnanců z cílových skupin a vzdělávání ostatních zaměstnanců sociálního podniku financovaných z přímých nákladů projektu
- marketing sociálního podniku
- provozování sociálního podnikání – působení podniku na trhu včetně naplňování principů sociálního podnikání v praxi (podnikatelský plán)
- environmentální audity a strategie
- zajištění péče o děti a další závislé osoby znevýhodněných pracovníků, zajištění dopravy znevýhodněných pracovníků apod.

### Integrace na ostatní opatření CLLD

Komunitní centra (PR IROP)

Investice do sociálního podnikání (PR IROP)

### Popis vlivu opatření na naplňování horizontálních témat

Podpora rovných příležitostí a nediskriminace – opatření má přímý vliv na zvýšení uplatnitelnosti osob ohrožených sociálním vyloučením nebo sociálně vyloučeným na trhu práce, u kterých se jedná převážně o problém s kumulací znevýhodnění a z tohoto důvodu se potýkají s přímou či nepřímou diskriminací nejvíce. Vliv opatření na tento princip je pozitivní.

Podpora rovnosti mezi muži a ženami – v opatření není primárně řešena otázka rovných příležitostí žen a mužů, princip rovnosti žen a mužů však bude v tomto opatření zajištěn prostřednictvím zohlednění specifických potřeb mužů a žen jako cílových skupin v rámci jednotlivých výzev za účelem odstranění možných bariér bránících jim v účasti v projektech. Vliv opatření na tento princip bude celkově je neutrální.

Udržitelný rozvoj – opatření má přímý dopad na ochranu životního prostředí a změny klimatu a vychází ze strategických cílů MAS řešit globální environmentální problémy ovlivňující i území MAS Posázaví, a to nešetrný způsob zemědělského hospodaření, nekoordinované využívání krajiny, dále pak také nedostatečně využitý přírodní potenciál pro místní produkci založenou na přírodních produktech a přírodě šetrných výrobních postupech. Z hlediska řešení tohoto problému prostřednictvím podpory vzniku environmentálních sociálních podniků je vliv opatření na tento princip pozitivní.

#### **Příjemce dotace (dle vymezení v OP)<sup>3</sup>**

- OSVČ
- obchodní korporace
- NNO

#### **Cílové skupiny**

a) integrační sociální podniky:

- osoby dlouhodobě či opakovaně nezaměstnané;
- osoby se zdravotním postižením;
- osoby v nebo po výkonu trestu - pro účely této aktivity jde o osoby, které opustily výkon trestu odnětí svobody, a to do 12 měsíců po opuštění výkonu trestu a osoby vykonávající trest odnětí svobody formou domácího vězení, které jsou zároveň uchazeči o zaměstnání evidovanými na Úřadu práce ČR;
- osoby opouštějící institucionální zařízení (pro účely této aktivity to jsou osoby opouštějící zařízení pro výkon ústavní nebo ochranné výchovy, a to do 12 měsíců od opuštění zařízení);
- azylanti do 12 měsíců od získání azylu, kteří jsou současně uchazeči o zaměstnání evidovanými na Úřadu práce ČR;

b) environmentální sociální podniky:

- osoby nezaměstnané déle než 5 měsíců;
- osoby se zdravotním postižením;
- osoby v nebo po výkonu trestu;

---

<sup>3</sup> K datu hodnocení SCLLD ŘO OP Zaměstnanost jsou oprávněnými žadateli pouze OSVČ a obchodní korporace.



- osoby vykonávající trest odnětí svobody formou domácího vězení;
- osoby opouštějící institucionální zařízení (pro účely této aktivity to jsou osoby opouštějící zařízení pro výkon ústavní nebo ochranné výchovy, a to do 12 měsíců od opuštění zařízení);
- azylantů do 12 měsíců od získání azylu, kteří jsou současně uchazeči o zaměstnání evidovanými na Úřadu práce ČR;
- neaktivní osoby;
- osoby pečující o malé děti;
- uchazeči a zájemci o zaměstnání a neaktivní osoby ve věku 50 a více let;
- lidé mladší 30 let, kteří nejsou v zaměstnání, ve vzdělávání nebo v profesní přípravě;
- osoby vracějící se na trh práce po návratu z mateřské/rodičovské dovolené;
- osoby pečující o jiné závislé osoby.

### Výše dotace

Maximální a minimální výše celkových způsobilých výdajů bude stanovena ve výzvě MAS.

### Principy pro určení preferenčních kritérií

Obecně budou použita preferenční kritéria OPZ pro hodnocení kvality projektu. Hodnoceno bude aktivní zapojení cílových skupin do přípravy projektu, řešení bezbariérovosti a také inovativnost projektu na území MAS, způsoby dosažení cílů a konzistence projektu, nastavení efektivity a rozpočtu projektu, realizace aktivit, včetně jejich návaznosti.

V rovněž hodnocení bude posuzována prezentace projektu před výběrovou komisí v rámci veřejné obhajoby a její soulad s předloženým projektem, a také soulad projektu se Strategií rozvoje regionu. Prémiově pak bude hodnoceno, zda projekt naplňuje výjimečným způsobem strategii.

Do kritérií hodnocení MAS zahrne aspekty kvality projektů dle Metodického pokynu pro řízení výzev, hodnocení a výběru projektů 2014 – 2020, postupy pro hodnocení budou vycházet z Pravidel zapojení MAS do OPZ při implementaci strategii SCLLD, kritéria hodnocení projektu budou před vyhlášením výzev konzultována s ŘO OPZ.

Preferenční kritéria budou nastavena ve výzvě MAS.

Monitorovací indikátory výstupů			
číslo	název	výchozí stav	cílový stav
1 02 11	Počet sociálních podniků vzniklých díky podpoře, které fungují i po ukončení podpory	0	3
1 02 13	Počet sociálních podniků vzniklých díky podpoře (organizace)	0	3
6 00 00	Celkový počet účastníků	0	5

Poznámka:

V rámci opatření 2.3.1 a stanovené alokace je předpokládána podpora 3 sociálních podniků. V opatření č. 4 programového rámce IROP je předpokládán vznik 5 sociálních podniků, tj. dva sociální podniky nepočítají s podporou v rámci opatření č. 6 SCLLD.

<b>Monitorovací indikátory výsledků</b>			
<b>číslo</b>	<b>název</b>	<b>výchozí stav</b>	<b>cílový stav</b>
6 26 00	Účastníci, kteří získali kvalifikaci po ukončení své účasti (osoby)	0	5
6 27 00	Účastníci zaměstnaní po ukončení své účasti, včetně OSVČ (osoby)	0	5
6 28 00	Znevýhodnění účastníci, kteří po ukončení své účasti hledají zaměstnání, jsou v procesu vzdělávání/ odborné přípravy, rozšiřují si kvalifikaci nebo jsou zaměstnaní, a to i OSVČ (účastníci)	0	5
6 29 00	Účastníci zaměstnaní po ukončení své účasti, včetně OSVČ (účastníci)	0	3
6 31 00	Účastníci ve věku nad 54 let zaměstnaní 6 měsíců po ukončení své účasti, včetně OSVČ (účastníci)	0	1
6 32 00	Znevýhodnění účastníci zaměstnaní 6 měsíců po ukončení své účasti, včetně OSVČ (účastníci)	0	2

Poznámka: Popisy indikátorů – způsob stanovení (výpočet) nastavených cílových hodnot jsou uvedeny ve Finančním plánu, tabulka g

#### **Předběžný harmonogram výzev Programového rámce OP Zaměstnanost**

<b>Opatření</b>	<b>2016</b>	<b>2017</b>	<b>2018</b>	<b>2019</b>	<b>2020</b>
<b>Sociální a komunitní služby, prorodinná opatření</b>	0	1	0	1	0
<b>Neinvestice do sociálního podnikání</b>	0	1	0	1	0

Poznámka:

Nastavení výzev odpovídá alokacím MAS na realizaci opatření v rámci Programového rámce Zaměstnanost. Výzvy PR OP Zaměstnanost nejsou v roce 2016 předpokládány, vzhledem k tomu, že nebudou vyhlášeny výzvy investičních opatření IROP (Komunitní centra, Sociální podniky). Tyto výzvy budou vyhlášeny v roce 2017 a navazující výzvy opatření Programového rámce Zaměstnanost budou vyhlášeny souběžně s výzvami investičních opatření IROP. Další výzvy jsou předpokládány v roce 2019 (pro obě opatření). Další výzvy budou vyhlášeny v případě zbývajících alokací na realizaci opatření v rámci Programového rámce Zaměstnanost.

## PROGRAMOVÝ RÁMEC PRV

Vzhledem k výši finanční alokace není vytvořena fiche na téma zemědělství. Z průzkumů při tvorbě strategie nevyplývá potřeba samostatné fiche na téma zemědělství. Oslovení partnerů a zemědělských podnikatelů v MAS shodně uvádějí, že využívají a budou využívat dotace na individuální projekty v PRV.

### **Název specifického cíle IN – 4. Rozvoj venkova**

Název fiche:

#### **7. Agroturistika**

##### **Přiřazení Fiche k článku Nařízení PRV**

19/1/b Podpora investic na založení nebo rozvoj nezemědělských činností

##### **Vazba na SCLLD**

- 5.1 Rozvoj malého podnikání vycházející z místních zdrojů
- 5.2 Zvýšení počtu pracovních příležitostí v regionu
- 2.3 Vytváření podmínek pro poskytování služeb
- 1.4 Šetrné a efektivní podnikání v krajině

##### **Vymezení Fiche**

Podpora zahrnuje investice na založení a rozvoj nezemědělských činností.

##### Aktivity:

- Zemědělci i nezemědělci rozšíří své aktivity na drobné ubytování
- Rozšíření a rozvoj stávajícího drobného ubytování
- Vznik nových služeb vztahujících se k drobnému ubytování
- Rozšíření a rozvoj služeb vztahujících se k drobnému ubytování
- Ubytování v návaznosti na řemeslníky, místní výrobky, místní zemědělské produkty
- Zkvalitnění života na venkově
- Výrobní a zážitková turistika na venkově
- Podpora drobných výrobců, rodinných podniků

##### **Oblasti podpory**

Podporovány budou investice do vybraných nezemědělských činností dle Klasifikace

ekonomických činností (CZ-NACE): C (Zpracovatelský průmysl s výjimkou činností v odvětví oceli, v uhelném průmyslu, v odvětví stavby lodí, v odvětví výroby syntetických vláken dle čl. 13 písm. a) NK (EU) č. 651/2014, a dále s výjimkou tříd 12.00 Výroba tabákových výrobků a 25.40 Výroba zbraní

a střeliva), F (Stavebnictví s výjimkou skupiny 41.1 Developerská činnost), G (Velkoobchod a maloobchod; opravy a údržba motorových vozidel s výjimkou oddílu 46 a skupiny 47.3 Maloobchod s pohonnými hmotami ve specializovaných prodejnách), I (Ubytování, stravování a pohostinství), J (Informační a komunikační činnosti s výjimkou oddílů 60 a 61), M (Profesní, vědecké a technické činnosti s výjimkou oddílu 70), N 79 (Činnosti cestovních kanceláří a agentur a ostatní rezervační služby), N 81 (Činnosti související se stavbami a úpravou krajiny s výjimkou skupiny 81.1), N 82.1 (Administrativní a kancelářské činnosti), N 82.3 (Pořádání konferencí a hospodářských výstav), N 82.92 (Balicí činnosti), P 85.59 (Ostatní vzdělávání j. n.), R 93 (Sportovní, zábavní a rekreační činnosti), S 95 (Opravy počítačů a výrobků pro osobní potřebu a převážně pro domácnost) a S96 (Poskytování ostatních osobních služeb).

V případě uvádění produktů na trh jsou na trh uváděny produkty, které nejsou uvedeny v příloze I Smlouvy o fungování EU, případně v kombinaci s produkty uvedenými v příloze I Smlouvy o fungování EU (převažovat musí produkty neuvedené v příloze I Smlouvy o fungování EU). V případě zpracování produktů jsou výstupem procesu produkty, které nejsou uvedeny v příloze I Smlouvy o fungování EU. Činnosti R 93 (Sportovní, zábavní a rekreační činnosti) a I 56 (Stravování a pohostinství) mohou být realizovány pouze ve vazbě na venkovskou turistiku a ubytovací kapacitu.

#### Integrace na ostatní opatření CLLD

Lesy, voda, rekreace, Podpora místních výrobců

#### Příjemce dotace (dle vymezení v OP)

Podnikatelské subjekty (FO a PO) - mikropodniky a malé podniky ve venkovských oblastech, jakož i zemědělci

#### Výše dotace-způsobilých výdajů

min. 50 000,- Kč

max. 5 000 000,- Kč (maximální výše dle PRV)

#### Preferenční kritéria

Pro hodnocení projektů budou použita kritéria finanční náročnosti projektu, vliv projektu na zaměstnanost v regionu Posázaví, využívání stávajících budov, místa realizace projektu (ve vazbě na bydliště žadatele), velikosti podniku žadatele, splnění kritérií agroturistiky, služeb a činností s ní spojených a řešení bezbariérovosti.

Monitorovací indikátory výstupů				
číslo	název	výchozí stav	Hodnota mid-term (rok 2018)	cílový stav
93 701	Počet podpořených zemědělských podniků/příjemců	0	2	4

Indikátory výsledků				
číslo	název		Hodnota mid-term (rok 2018)	cílový stav
94 800	Pracovní místa vytvořená v rámci podpořených projektů (Leader)	0	2	5

## **Název specifického cíle IN – 4. Rozvoj venkova**

Název fiche:

### **8. Lesy, voda, rekreace**

#### **Přiřazení Fiche k článku Nařízení PRV**

Článek 25 Neproductivní investice v lesích

#### **Vazba na cíle SCLLD**

- 1.1 Uživatelsky přátelská a prostupná krajina
- 1.2 Funkční a estetická zeleň
  - 1.2.6 Mimoprodukční funkce lesa
- 1.3 Stabilizované vodní prostředí
  - 1.3.1 Voda v krajině
  - 1.3.3 Pitná voda
- 3.2. Podpora památek, kulturních akcí a historických řemesel
  - 3.2.1 Obnova památek

#### **Vymezení Fiche**

Podpora v rámci tohoto článku zahrnuje investice ke zvyšování environmentálních a společenských funkcí lesa podporou činností využívajících společenského potenciálu lesů.

#### Aktivity:

- Usměrnování návštěvníků v lese
- Úprava lesních stezek a vznik nových stezek v návaznosti na průchodnost
- Zkvalitnění přístupu do lesa a lesem
- Propojení cílů / aktivit

#### **Oblasti podpory**

Způsobilé pro podporu jsou projekty zaměřené na posílení rekreační funkce lesa, např. značení, výstavba a rekonstrukce stezek pro turisty do šíře 2 metrů, značení významných přírodních prvků, výstavba herních a naučných prvků, fitness prvků. Podporovány budou též aktivity vedoucí k usměrnování návštěvnosti území, např. zřizování odpočinkových stanovišť, přístřešků, informačních tabulí, závory. Realizovat lze také opatření k údržbě lesního prostředí, např. zařízení k odkládání odpadků a opatření k zajištění bezpečnosti návštěvníků lesa, např. mostky, lávky, zábradlí, stupně.

Projekty musí být realizovány na PUPFL s výjimkou zvláště chráněných území a oblastí Natura 2000. Žadatel na PUPFL, na které žádá o podporu, hospodaří podle platného lesního hospodářského plánu, nebo podle převzaté platné lesní hospodářské osnovy.

### Definice příjemce dotace

Soukromí a veřejní držitelé lesů a jiné soukromoprávní a veřejnoprávní subjekty a jejich sdružení.

### Výše způsobilých výdajů

min. 50 000,- Kč

max. 5 000 000,- Kč

### Preferenční kritéria

Pro hodnocení projektů budou použita kritéria finanční náročnosti projektu, vlivu projektu na zaměstnanost v regionu Posázaví, vazba projektu na památky místního významu a turistické cíle.

<b>Monitorovací indikátory výstupů</b>				
<b>číslo</b>	<b>název</b>	<b>výchozí stav</b>	<b>Hodnota mid-term (rok 2018)</b>	<b>cílový stav</b>
92 702	Počet podpořených akcí/operací	0	2	5
93 001	Celková (podpořená) plocha (0.5)	0	1	3

<b>Indikátory výsledků</b>				
<b>číslo</b>	<b>název</b>	<b>výchozí stav</b>	<b>Hodnota mid-term (rok 2018)</b>	<b>cílový stav</b>
94 800	Pracovní místa vytvořená v rámci podpořených projektů (Leader)	0	0	1

## **Název specifického cíle IN – 4. Rozvoj venkova**

Název fiche:

### **9. Podpora místních výrobců**

#### **Přiřazení Fiche k článku Nařízení PRV**

17/1/b Zpracování a uvádění na trh zemědělských produktů

#### **Vazba na SCLLD**

5.1 Rozvoj malého podnikání vycházející z místních zdrojů

5.2 Zvýšení počtu pracovních příležitostí v regionu

#### **Vymezení Fiche**

Podpora je zaměřena na investice, které se týkají zpracování, uvádění na trh nebo vývoje zemědělských produktů uvedených v příloze I Smlouvy o fungování EU nebo bavlny, s výjimkou produktů rybolovu, přičemž výstupem procesu produkce může být produkt, na nějž se uvedená příloha nevztahuje.

#### Aktivity:

- Výrobky budou prodány v místě výroby, zvýšit podporu odbytu místních výrobků
- Podpora lokální distribuční sítě na prodej místních výrobků
- Posun od prodeje ze dvora na prodej na lokálních distribuční sítě
- Výrobní a zážitková turistika na venkově
- Podpora drobných výrobců, rodinných podniků

#### **Oblasti podpory**

Podpora zahrnuje hmotné a nehmotné investice, které se týkají zpracování zemědělských produktů a jejich uvádění na trh. Způsobilé výdaje se mohou týkat výstavby a rekonstrukce budov (včetně nezbytných manipulačních ploch), pořízení strojů, nástrojů a zařízení pro zpracování zemědělských produktů, finální úpravu, balení, značení výrobků (včetně technologií souvisejících s dohledatelností produktů) a investic souvisejících se skladováním zpracovávané suroviny, výrobků a druhotných surovin vznikajících při zpracování. Způsobilé jsou rovněž investice vedoucí ke zvyšování a monitorování kvality produktů, investice související s uváděním zemědělských a potravinářských produktů na trh (včetně marketingu) a investice do zařízení na čištění odpadních vod ve zpracovatelském provozu.

V rámci této Fiche nelze podpořit investice týkající se zpracování produktů rybolovu a výroby medu a dále v případě zpracování vinných hroznů technologie, které obsahují:

- dřevěný sud nebo uzavřenou dřevěnou nádobu na výrobu vína o objemu nejméně 600 litrů, speciální kvasnou nádobu s aktivním potápěním matolinového klobouku pro výrobu červených vín nebo cross
- flow filtr na víno, ve kterém je víno přiváděno na membránu tangenciálně a určitý objem vína prochází membránou jako filtrát a zbývající pokračuje podél membrány s odfiltrovanými nečistotami.

**Integrace na ostatní opatření / fiche CLLD**

Lesy, voda, rekreace, Agroturistika

**Příjemce dotace (dle vymezení v OP)**

Zemědělský podnikatel, výrobce potravin, výrobce krmiv nebo jiné subjekty aktivní ve zpracování, uvádění na trh a vývoji zemědělských produktů uvedených v příloze I Smlouvy o fungování EU jako vstupní produkt

**Výše dotace způsobilých výdajů**

min. 50 000,- Kč

max. 5 000 000,- Kč

**Preferenční kritéria**

Pro hodnocení projektů budou použita kritéria finanční náročnosti projektu, vlivu projektu na zaměstnanost v regionu Posázaví, velikosti podniku žadatele, využívání stávajících budov, pořízení vybavení provozoven místních výrobců, podpory podnikatelů poskytujících vedle místní výroby také ubytování nebo další službu.

<b>Monitorovací indikátory výstupů</b>				
číslo	název	výchozí stav	Hodnota mid-term (rok 2018)	cílový stav
93 701	Počet podpořených zemědělských podniků/příjemců	0	1	3

<b>Indikátory výsledků</b>				
číslo	název	výchozí stav	Hodnota mid-term (rok 2018)	cílový stav
94 800	Pracovní místa vytvořená v rámci podpořených projektů (Leader)	0	1	4



## **Název specifického cíle IN – 5. Spolupráce mezi MAS**

Název fiche:

### **10. Projekty spolupráce**

#### **Přiřazení Fiche k článku Nařízení PRV**

Článek 44 Činnosti spolupráce v rámci iniciativy LEADER

#### **Vazba na SCLLD**

5.1 Rozvoj malého podnikání vycházející z místních zdrojů

Prioritní oblast 3 Historie – památky a příběhy historických událostí

Prioritní oblast 1 Region s výraznými přírodními dominantami

#### **Vymezení Fiche**

V rámci fiche budou realizovat měkké akce (propagační, informační, vzdělávací a volnočasové) zaměřené na témata navazující na aktivity uvedené v této strategii. MAS bude spolupracovat i s jinými partnerstvími, avšak způsobilé pro podporu budou pouze výdaje realizované MAS, jejíž SCLLD byla schválena z PRV, nebo nositelem ITI Praha. Investice mohou být realizované pouze ve vazbě na prezentační zařízení.

#### Aktivity:

- pořádání konferencí
- pořádání festivalů
- pořádání workshopů
- pořádání exkurzí
- pořádání výstav (včetně stabilních)
- pořádání setkání partnerů s přenosem příkladů správné praxe
- vydávání publikací, brožur, letáků, informačních cedulí apod. spojených s výše uvedenými aktivitami

#### **Oblasti podpory**

Projekty mohou být zaměřeny na rozšíření aktivit spojených s projektem Čistá řeka Sázava, na aktivity vedoucí ke zvýšení prezentačních aktivit v oblasti památek na lesních pozemcích, na aktivity spojené se zvýšením prezentace regionálních produktů.

#### **Integrace na ostatní opatření / fiche CLLD**

Lesy, voda, rekreace, Agroturistika

#### **Příjemce dotace (dle vymezení v OP)**

MAS, jejíž SCLLD byla schválena k podpoře z PRV

**Výše dotace způsobilých výdajů**

min. 50 000,- Kč

max. 5 000 000,- Kč

**Preferenční kritéria**

Preferenční kritéria budou preferovat projekty zaměřené na mezinárodní spolupráci, zvýhodněny budou projekty, které jsou ekonomicky efektivní, víceodvětvově nebo mezisektorově zaměřené.

<b>Monitorovací indikátory výstupů</b>			
<b>číslo</b>	<b>název</b>	<b>výchozí stav</b>	<b>cílový stav</b>
92 501	Celkové veřejné výdaje (0.1) (EUR)	0	96 125

## ADMINISTRATIVNÍ A ANIMAČNÍ NÁKLADY MAS

<b>Monitorovací indikátory výstupů</b>			
<b>číslo</b>	<b>název</b>	<b>výchozí stav</b>	<b>cílový stav</b>
93 508	Počet úspěšně zrealizovaných výzev místní akční skupinou	0	26
82 000	Počet uskutečněných školení, seminářů, workshopů a konferencí	0	33

## VAZBY

Následující tabulka uvádí vysvětlení úrovně Specifických cílů integrovaného nástroje (IN), kterých je do Akčního plánu zavedeno 5 (viz tabulku). Tyto Specifické cíle IN prezentují vzájemnou vazbu mezi Opatřeními a Fichemi a definují jejich věcnou integritu v Programových rámcích. Jelikož Opatření/Fiche zpravidla navazují na vyšší počet specifických cílů Strategické části SCLLD, je pro vyplnění tabulek finančního plánu a tabulky indikátorů dále využít Specifický cíl IN (v příloze žádosti v XLS je doplněn taktéž příslušným výčtem kódů specifických cílů Strategické části SCLLD tak, jak jsou definovány v popisu jednotlivých Opatření/Fichí; v ISKP14+ je pak uveden jen název Specifického cíle IN bez rozšiřující informace).

Specifický cíl CLLD	Opatření CLLD	Specifický cíl IN
5.5., 5.3	1. Bezpečná cesta nejen do školy	1. Cesta za vzděláváním
4.3., 4.5., 5.1.	2. Vzdělávání	
4.5.	3. Komunitní centra	2. Komunitní centra
4.1, 4.5	5. Sociální a komunitní služby, prorodinná opatření	
1.5., 2.3., 5.1., 5.2. 5.4.	4. Investice do sociálního podnikání	3. Sociální podnikání
1.4, 5.1. 5.2., 2.3., 5.4.	6. Neinvestice do sociálního podnikání	
1.4, 5.1. 5.2., 5.3.	7. Agroturistika	4. Rozvoj venkova
1.1, 1.2, 1.3, 3.2.	8. Lesy, voda, rekreace	
5.1., 5. 2.	9. Podpora místních výrobců	
5. 1.	10. Projekty spolupráce	5. Spolupráce mezi MAS

## POPIS INTEGROVANÉHO PŘÍSTUPU NAPŘÍČ PROGRAMOVÝMI RÁMCI

	1	1	2	3	2	3	4	4	4	5	
	1. Bezpečná cesta nejen do školy	2. Vzdělávání	3. Komunitní centra	4. Investice do sociálního podnikání	5. Sociální a komunitní služby, prorodinná opatření	6. Neinvestice do sociálního podnikání	7. Agroturistika	8. Lesy, voda, rekreace	9. Podpora místních výrobců	10. Projekty spolupráce	ITI Praha
1. Bezpečná cesta nejen do školy											
2. Vzdělávání	xxx										
3. Komunitní centra	xx	x									
4. Investice do sociálního podnikání	x	x	xx								
5. Sociální a komunitní služby, prorodinná opatření	x	x	xxx	x							
6. Neinvestice do sociálního podnikání	x	x	xx	xxx	xxx						
7. Agroturistika	x	x	x	xx	x	xx					
8. Lesy, voda, rekreace	x	xx	x	x	x	xx	xxx				
9. Podpora místních výrobců	x	x	x	xx	x	xx	xxx	xxx			
10. Projekty spolupráce	x	x	x	x	x	x	xxx	xxx	xxx		
ITI Praha	XXX	xx	x	x	x	x	x	xx	x	x	

PR IROP PR Zaměstnanost PR PRV

Specifické cíle CLLD >> 1. Cesta za vzděláním 2. Komunitní centra 3. Sociální podnikání 4. Rozvoj venkova 5. Spolupráce mezi MAS

xxx – silná integrační vazba xx – integrační vazba x – bez zásadního propojení