

MAS Rozkvět, z.s.



Strategie komunitně vedeného místního rozvoje MAS Rozkvět 2014 – 2020 (SCLLD MAS Rozkvět 2014-2020)

verze finálního dokumentu: 1.4.

zveřejněno na www.masrozkvet.cz



EVROPSKÁ UNIE
Fond soudržnosti
Operační program Technická pomoc



MINISTERSTVO
PRO MÍSTNÍ
ROZVOJ ČR

OBSAH

ČASOVÝ SNÍMEK PŘÍPRAVY STRATEGIE	9
ČLENĚNÍ SCLLD MAS ROZKVĚT 2014 – 2020 OBSAH:	10
POPIS ÚZEMÍ A ZDŮVODNĚNÍ JEHO VÝBĚRU	12
OBCENÁ CHARAKTERISTIKA A GEOGRAFICKÁ POLOHA REGIONU MAS, ZDŮVODNĚNÍ JEHO VÝBĚRU	12
MAS ROZKVĚT V KONTEXTU ORP	14
ROZLOHA ÚZEMÍ A POČET OBYVATEL ÚZEMÍ MAS ROZKVĚT, Z.S.	15
ZÁKLADNÍ INFORMACE O MAS	17
ANALYTICKÁ ČÁST	19
<i>SOCIOEKONOMICKÁ ANALÝZA</i>	<i>20</i>
LIDSKÉ ZDROJE - DEMOGRAFICKÉ TRENDY, ZAMĚŠTNANOST, EKONOMICKÁ AKTIVITA	20
DEMOGRAFICKÉ TRENDY:	20
POČET OBYVATEL JEDNOTLIVÝCH OBCÍ REGIONU MAS ROZKVĚT, Z.S.	22
<i>Tab. Počet obyvatel jednotlivých obcí regionu MAS Rozkvět, z.s. - členění dle pohlaví</i>	<i>22</i>
<i>Vývoj počtu obyvatel regionu MAS</i>	<i>23</i>
<i>Míra nezaměstnanosti v regionu MAS</i>	<i>25</i>
EKONOMICKÝ POTENCIÁL – PODNIKÁNÍ V REGIONU MAS	29
CESTOVNÍ RUCH	32
KULTURNÍ A HISTORICKÉ DĚDICTVÍ REGIONU MAS	37
SPOLKOVÝ ŽIVOT, KOMUNITA, SPOLUPRÁCE	39
PŘÍRODNÍ PODMÍNKY, STAV ŽIVOTNÍHO PROSTŘEDÍ, DOPRAVA A ODPADOVÉ HOSPODÁŘSTVÍ	45
<i>Přírodní podmínky</i>	<i>45</i>
<i>Životní prostředí</i>	<i>50</i>
<i>Odpadové hospodářství</i>	<i>51</i>
<i>Dopravní infrastruktura</i>	<i>54</i>
ŠKOLSTVÍ, SLUŽBY PRO RODINU	58
<i>Školství</i>	<i>59</i>
<i>Sportoviště a sportovní zázemí</i>	<i>64</i>
<i>Sociální služby a zdravotnictví</i>	<i>65</i>
DEFINICE POTENCIÁLU SPOLUPRÁCE OBCÍ NA PLATFORMĚ MAS	67
Téma Protipovodňová opatření a krizové řízení	68
Téma Odpadové hospodářství	70
Téma Doprava – dopravní obslužnost a dopravní dostupnost	70
Téma Zaměstnanost a sociální záležitosti	70
Téma Efektivní veřejná správa	71
<i>Vyhodnocení rozvojového potenciálu území</i>	<i>72</i>
<i>Projekty realizované v rámci programu LEADER ČR</i>	<i>75</i>
<i>Realizace SPL „ Květy, plody a lidé zahrady jižních Čech“ 2009 - 2013</i>	<i>76</i>
KANCELÁŘ MÍSTNÍ AKČNÍ SKUPINY	77
LIDSKÉ, FINANČNÍ A HOSPODÁŘSKÉ ZDROJE REGIONU	78
SWOT ANALÝZA	84
VNITŘNÍ VLIVY ZACHYCENÉ V RÁMCI SWOT ANALÝZY:	84
VNĚJŠÍ VLIVY ZACHYCENÉ V RÁMCI SWOT ANALÝZY:	84
OBLAST „ EKONOMIKA A TRH PRÁCE“	85
<i>Konkurenceschopnost ekonomiky a trhu práce v regionu MAS Rozkvět</i>	<i>85</i>

OBLAST „ LIDSKÉ ZDROJE“	87
<i>Kvalitní infrastruktura, služby a spolupráce v regionu MAS Rozkvět</i>	<i>87</i>
OBLAST „ ENVIRONMENTÁLNÍ UDRŽITELNOST“	89
<i>Environmentální udržitelnost a soudržnost regionu MAS Rozkvět.....</i>	<i>89</i>
OBLAST „ CESTOVNÍ RUCH“	90
<i>Využití potenciálu přírodního, kulturního a historického dědictví a lidského potenciálu regionu pro rozvoj cestovního ruchu v regionu MAS Rozkvět.....</i>	<i>90</i>
ANALÝZA PROBLÉMŮ.....	93
ANALÝZA POTŘEB	95
STRATEGICKÁ ČÁST.....	99
STANOVENÍ VIZE, STRATEGICKÝCH CÍLŮ, SPECIFICKÝCH CÍLŮ A OPATŘENÍ	99
VIZE REGIONU: HARMONICKY SE ROZVÍJEJÍCÍ OBLAST RESPEKTUJÍCÍ KULTURNÍ A PŘÍRODNÍ BOHATSTVÍ, S ROZVINUTOU OBČANSKOU SPOLEČNOSTÍ A ZDRAVÝM ŽIVOTNÍM PROSTŘEDÍM.....	99
<i>Globální cíl SCLLD:</i>	<i>100</i>
<i>SPECIFICKÉ cíle SCLLD:.....</i>	<i>101</i>
STRATEGICKÉ CÍLE SCLLD:	102
LIDÉ – PODNIKÁNÍ - ŽIVOTNÍ PROSTŘEDÍ - CESTOVNÍ RUCH – MEZIRESORTNÍ AKTIVITY A SPOLUPRÁCE.....	102
KONKRÉTNÍ CÍLE, OPATŘENÍ, PODOPATŘENÍ A AKTIVITY PRO JEDNOTLIVÉ STRATEGICKÉ CÍLE SCLLD:	103
<i>STRATEGICKÝ CÍL LIDÉ</i>	<i>103</i>
<i>Strategický cíl LIDÉ – Opatření a podopatření pro naplnění cíle:</i>	<i>104</i>
<i>Strategický cíl LIDÉ – Aktivity zajišťující realizaci opatření a podopatření:.....</i>	<i>105</i>
<i>STRATEGICKÝ CÍL PODNIKÁNÍ.....</i>	<i>106</i>
<i>Strategický cíl PODNIKÁNÍ – Opatření a podopatření pro naplnění cíle:.....</i>	<i>107</i>
<i>Strategický cíl PODNIKÁNÍ – Aktivity zajišťující realizaci opatření a podopatření:</i>	<i>108</i>
<i>STRATEGICKÝ CÍL ŽIVOTNÍ PROSTŘEDÍ.....</i>	<i>109</i>
<i>Strategický cíl ŽIVOTNÍ PROSTŘEDÍ – Opatření a podopatření pro naplnění cíle:</i>	<i>110</i>
<i>Strategický cíl ŽIVOTNÍ PROSTŘEDÍ – Aktivity zajišťující realizaci opatření a podopatření.....</i>	<i>111</i>
<i>STRATEGICKÝ CÍL CESTOVNÍ RUCH</i>	<i>113</i>
<i>Strategický cíl CESTOVNÍ RUCH – Opatření a podopatření pro naplnění cíle:.....</i>	<i>114</i>
<i>Strategický cíl CESTOVNÍ RUCH – Aktivity zajišťující realizaci opatření a podopatření:</i>	<i>114</i>
<i>STRATEGICKÝ CÍL MEZISEKTOOVÉ AKTIVITY A SPOLUPRÁCE (M.A.S.).....</i>	<i>115</i>
<i>Strategický cíl MEZIRESORTNÍ AKTIVITY A SPOLUPRÁCE (M.A.S.) – Opatření a podopatření pro naplnění cíle:.....</i>	<i>116</i>
POPIS INTEGROVANÝCH A INOVATIVNÍCH RYSŮ STRATEGIE A HIERARCHIE CÍLŮ, VČETNĚ JASNÝCH A MĚŘITELNÝCH CÍLŮ PRO VÝSTUPY A VÝSLEDKY	120
VIZE REGIONU - GLOBÁLNÍ CÍL SCLLD	120
<i>Zařazení jednotlivých opatření do Programových rámců SCLLD</i>	<i>122</i>
<i>Možnosti financování jednotlivých opatření SCLLD z jednotlivých OP</i>	<i>123</i>
PŘEHLED INTERNÍCH INDIKÁTORŮ MAS VE VAZBĚ NA STRATEGICKÝ CÍL LIDÉ:	124
PŘEHLED INTERNÍCH INDIKÁTORŮ MAS VE VAZBĚ NA STRATEGICKÝ CÍL PODNIKÁNÍ:	126
PŘEHLED INTERNÍCH INDIKÁTORŮ MAS VE VAZBĚ NA STRATEGICKÝ CÍL ŽIVOTNÍ PROSTŘEDÍ:	128
PŘEHLED INTERNÍCH INDIKÁTORŮ MAS VE VAZBĚ NA STRATEGICKÝ CÍL CESTOVNÍ RUCH:.....	130
PŘEHLED INTERNÍCH INDIKÁTORŮ MAS VE VAZBĚ NA STRATEGICKÝ CÍL MEZIRESORTNÍ AKTIVITY A SPOLUPRÁCE (M.A.S.):.....	131
GRAFICKÉ ZNÁZORNĚNÍ PROVÁZANOSTI OPATŘENÍ JEDNOTLIVÝCH STRATEGICKÝCH CÍLŮ V RÁMCI SCLLD.....	135
<i>STRATEGICKÝ CÍL LIDÉ</i>	<i>136</i>
<i>STRATEGICKÝ CÍL PODNIKÁNÍ.....</i>	<i>137</i>
<i>STRATEGICKÝ CÍL ŽIVOTNÍ PROSTŘEDÍ</i>	<i>137</i>

STRATEGICKÝ CÍL CESTOVNÍ RUCH	138
STRATEGICKÝ CÍL MEZISEKTOROVÉ AKTIVITY A SPOLUPRÁCE	139
POPIS INTEGROVANÝCH A INOVATIVNÍCH RYSŮ STRATEGIE	143
VAZBY NA STRATEGICKÉ DOKUMENTY	145
RELEVANTNÍ VÝZNAMNÉ STRATEGICKÉ DOKUMENTY NA NÁRODNÍ ÚROVNI	145
RELEVANTNÍ VÝZNAMNÉ STRATEGICKÉ DOKUMENTY NA ÚROVNI KRAJE	148
RELEVANTNÍ VÝZNAMNÉ STRATEGICKÉ DOKUMENTY NA MÍSTNÍ ÚROVNI	149
AKČNÍ PLÁN OBSAHUJÍCÍ POPIS PROGRAMOVÝCH RÁMCŮ VČETNĚ PRINCIPŮ PRO URČENÍ PREFERENČNÍCH KRITERIÍ (A V PŘÍPADĚ PRV V NICH OBSAŽENÝCH FICHÍ).....	153
<i>Programový rámec SCLLD MAS Rozkvět – IROP: (Integrovaný regionální operační program)</i>	<i>154</i>
PROGRAMOVÝ RÁMEC IROP – OPATŘENÍ 1 – SOCIÁLNÍ SLUŽBY A SOCIÁLNÍ ZAČLEŇOVÁNÍ	154
PROGRAMOVÝ RÁMEC IROP – OPATŘENÍ 2 - ŠKOLSTVÍ	157
PROGRAMOVÝ RÁMEC IROP – OPATŘENÍ 3 – PRORODINNÉ SLUŽBY	158
PROGRAMOVÝ RÁMEC IROP – OPATŘENÍ 4 – PAMÁTKY	159
<i>Programový rámec SCLLD MAS Rozkvět – OP Z: (Operační program Zaměstnanost).....</i>	<i>160</i>
PROGRAMOVÝ RÁMEC OPZ – OPATŘENÍ 1	162
PROGRAMOVÝ RÁMEC OPZ – OPATŘENÍ 2	175
PROGRAMOVÝ RÁMEC OPZ – OPATŘENÍ 3	181
<i>Programový rámec SCLLD MAS Rozkvět – PRV (Program rozvoje venkova):.....</i>	<i>191</i>
HODNOCENÍ INOVACÍ V RÁMCI SCLLD.....	202
VAZBA NA HORIZONTÁLNÍ TÉMATA	203
IMPLEMENTAČNÍ ČÁST	209
POPIS ŘÍZENÍ VČETNĚ ŘÍDICÍ A REALIZAČNÍ STRUKTURY MAS.....	209
ZÁKLADNÍ ORGANIZAČNÍ SCHÉMA ŘÍDICÍ STRUKTURY MAS, KOMPETENCE V RÁMCI ŘÍZENÍ A REALIZACE SCLLD (DLE STANOV MAS)	209
<i>Důležitou roli v realizaci SCLLD plní Kancelář MAS.....</i>	<i>210</i>
POPIS ADMINISTRATIVNÍCH POSTUPŮ PRO VYHLAŠOVÁNÍ VÝZEV MAS, HODNOCENÍ A VÝBĚR PROJEKTŮ S UVEDENÍM PLÁNOVANÉ PERSONÁLNÍ KAPACITY	216
POSTUPY MAS V RÁMCI ADMINISTRACE VÝZVY, HODNOCENÍ A VÝBĚRU PROJEKTŮ.....	216
POSTUPY MAS V RÁMCI ADMINISTRATIVNÍ PODPORY A KONTROLY PROJEKTŮ VE FÁZI REALIZACE	218
POSTUPY MAS VE FÁZI UDRŽITELNOSTI PROJEKTŮ.....	219
<i>Personální kapacity zajištění řízení výzev a administrace projektů až do skončení období udržitelnosti projektu konečného příjemce:.....</i>	<i>219</i>
ŘÍZENÍ VÝZEV	220
<i>Cílení výzev</i>	<i>221</i>
<i>Indikativní harmonogram výzev.....</i>	<i>221</i>
<i>Vyhlašování výzev</i>	<i>221</i>
<i>Vyhlášení výzvy, lhůty</i>	<i>221</i>
<i>Obsah výzvy.....</i>	<i>222</i>
<i>Další dokumentace k výzvě</i>	<i>222</i>
<i>Změna výzvy.....</i>	<i>223</i>
<i>Vyhodnocování výzev.....</i>	<i>223</i>
PROCES SCHVALOVÁNÍ PROJEKTŮ.....	224
<i>Fáze procesu schvalování projektů.....</i>	<i>224</i>
<i>Tvorba modelu hodnocení projektů a navazující činnosti</i>	<i>225</i>
<i>Modely hodnocení projektů</i>	<i>225</i>

<i>Tvorba kritérií (východiska pro rozpracování v Programových rámcích)</i>	226
<i>Aspekty kvality projektů</i>	226
FÁZE HODNOCENÍ PROJEKTŮ	228
<i>Kontrola přijatelnosti a formálních náležitostí</i>	228
<i>Hodnocení souladu projektů s SCLLD a věcné hodnocení projektů</i>	229
VÝBĚR PROJEKTŮ	231
<i>Základní pravidla pro výběr projektů:</i>	231
<i>Popis postupů pro administraci klíčových projektů MAS</i>	232
<i>Informování žadatele o výsledku</i>	232
<i>Opravné prostředky</i>	232
<i>Opravné prostředky u řídicího orgánu programu:</i>	233
<i>Příprava a vydání právního aktu o poskytnutí podpory</i>	234
<i>Archivace dokumentace výzvy</i>	234
SUBJEKTY ZAPOJENÉ DO SCHVALOVACÍHO PROCESU, JEJICH VÝBĚR A KONTROLA	235
<i>Základní pravidla pro subjekty zapojené do schvalovacího procesu</i>	236
<i>Etický kodex zaměstnanců/ pracovníků MAS Rozkvět, z.s. jako implementační struktury</i>	236
<i>Individuální hodnotitelé, vymezení jejich pravomocí a rolí</i>	240
<i>Kolektivní orgány, vymezení jejich pravomocí a rolí</i>	241
<i>Výběr subjektů zapojených do schvalovacího procesu</i>	243
<i>Požadavky kladené na hodnotitele, členy hodnotící a výběrové komise</i>	243
<i>Postupy MAS v rámci administrativní podpory a kontroly projektů ve fázi realizace</i>	244
<i>Postupy MAS ve fázi udržitelnosti projektů</i>	245
POPIS ANIMAČNÍCH AKTIVIT	245
<i>Úkoly MAS v rámci OP VVV:</i>	251
POPIS SPOLUPRÁCE MEZI MAS NA NÁRODNÍ A MEZINÁRODNÍ ÚROVNI A PŘESHHRANIČNÍ SPOLUPRÁCE	252
POPIS ZVLÁŠTNÍCH OPATŘENÍ PRO HODNOCENÍ	257

STRATEGIE KOMUNITNĚ VEDENÉHO MÍSTNÍHO ROZVOJE MAS ROZKVĚT 2014 – 2020

Název strategie	Strategie komunitně vedeného místního rozvoje MAS Rozkvět 2014 – 2020 (SCLLD MAS Rozkvět 2014-2020)
Kategorie strategie	Místní integrovaná meziresortní rozvojová strategie připravená metodou komunitně vedeného místního rozvoje (CLLD)
Řešené území	Zájmové území MAS Rozkvět, z.s.
	Počet obcí území MAS: 30
Gestor a koordinátor tvorby strategie	MAS „Rozkvět, z.s.
Termín zpracování strategie	2013 - 2015
Schvalovatel strategie	Členská schůze MAS Rozkvět, z.s.
Datum schválení	21.1.2016
Číslo a datum aktualizace	verze 1.2. (07/16)
Doba realizace strategie	2014 - 2023
Odpovědnost za implementaci	MAS Rozkvět, z.s. a místní aktéři (jednotlivé obce regionu MAS a jimi zřizované organizace, podnikatelé, NNO – realizátoři IP v rámci strategie a jejich partneři)
Orientační rozpočet implementace	1,2 Mld. Kč (financováno v rámci programových rámců SCLLD: 138,5 ml. Kč)
Použité jednotné závazné postupy při přípravě strategie	Metodický pokyn pro využívání integrovaných nástrojů v programovém období 2014-2020, verze 2 (listopad 2015)
Kontext vzniku strategie	Strategie je zpracována v rámci přípravy zájmového území MAS na realizaci aktivit místního a regionálního rozvoje v období 2014-2020 (s realizací projektů do r.2023).
	Cílem strategie je identifikovat potenciál zájmového území MAS, vymezit rozvojové oblasti a cíle rozvoje regionu, definovat opatření pro naplnění těchto cílů a napomoci vytvoření podmínek pro implementaci.
	Strategie byla zpracována s využitím metody CLLD a na principech strategického přístupu k plánování a řízení v kvalitě MA21: „Dělat správné věci správně“.

Strategie MAS byla zpracována s využitím metody CLLD a na principech strategického přístupu k plánování a řízení v kvalitě MA21: „**Dělat správné věci správně**“; strategie komunitně vedeného místního rozvoje MAS Rozkvět, z.s. pro období 2014-2020 (SCLLD) s realizací individuálních projektů do roku 2023 bude hlavním nástrojem pro podporu rozvoje regionu území MAS.

Strategie byla připravována transparentně a nestranně, veřejnost byla oslovována k aktivnímu zapojení se, do přípravy strategie byl zahrnut široký okruh zainteresovaných stran a prostřednictvím webových stránek MAS i komunitních akcí se do přípravy a připomínkování návrhu strategie mohl zapojit každý, kdo se o připravovanou strategii a rozvoj zájmového území MAS zajímá.

Strategie MAS je pojata jako integrovaná meziresortní rozvojová strategie na místní a regionální úrovni a proto se zaměřuje na **řešení celé sady souvisejících problémů**.

Podklady pro zpracování strategie byly získány ze statistik ČSÚ, dokumentace a podkladů získaných z Krajského úřadu Jihočeského kraje a jednotlivých místně příslušných regionálních pracovišť Úřadu práce ČR, vyhodnocením výsledků a dopadů realizace předchozí strategie MAS a přínosů realizačních plánů (SPL) a projektů MAS, anketami a místními i vlastními šetřeními, výstupy z workshopů a veřejných fór. Strategie je vytvářena na základě identifikovaných **reálných potřeb a problémů** místních aktérů a **vychází také z více než 10leté činnosti a zkušeností MAS** se strategickým plánováním, přípravou a realizací projektů a komunitními aktivitami.

Současně byla posuzována **kompatibilita** strategie s relevantními strategickými dokumenty a rozvojovými plány na místní, regionální i národní úrovni, **místní i časové návaznosti a soulady**.

Při tvorbě strategie byl aplikován **projektový přístup**, který umožní zpracování realistického návrhu implementace strategie a efektivní řešení problémů. **Opatření navržená strategií budou implementována místními aktéry**, kteří mají/budou mít zájem na naplnění této strategie – MAS, obcemi a organizacemi zřizovanými obcemi, svazky obcí, podnikateli a firmami a neziskovými organizacemi sídlícími a/nebo působícími v zájmovém území MAS (nositelé/vlastníci strategie).

Globální cíle strategie jsou postaveny na **základních principech udržitelného rozvoje**, především:

1. propojení všech základních oblastí života regionu MAS – **ekonomické, sociální a životního prostředí**; pouze řešení zohledňující všechny významné aspekty považujeme za dlouhodobě efektivní a trvale udržitelné. Strategická rozhodnutí je potřeba přijímat s ohledem na hlediska dlouhodobých dopadů, je potřeba strategicky plánovat a hledat dlouhodobá řešení.

2. **činnosti na místní úrovni** ovlivňují současně problémy na globální úrovni - vytvářejí je nebo je mohou pomoci řešit, a naopak. S tím současně je spojena odpovědnost k budoucím generacím.

3. **kapacity životního prostředí jsou omezené** a v některých případech neobnovitelné (krajina, suroviny, schopnost absorpce odpadů a znečištění ...), a ne vždy předjímatelné.

4. **prevence jako mnohem efektivnější řešení** než následné odstraňování negativních dopadů; na řešení problémů, které již vzniknou, musí být vynakládáno mnohem větší množství zdrojů (časových, finančních i lidských),

5. **kvalita života** - má rozměr nejen materiální, ale také společenský, etický, estetický, duchovní, kulturní a další - má individuální i komunitní rozměr,

6. **sociální zodpovědnost** – příležitosti a zodpovědnost by měly být děleny a sdíleny mezi různými sociálními skupinami i sektory - chudoba je ohrožující faktor udržitelného rozvoje,

7. demokratické procesy – **zapojením veřejnosti** již do plánování vytváříme nejen objektivnější plány, ale také obecnou podporu pro jejich realizaci.

Strategie zohledňuje **princip partnerství**, důraz klade na posilování konkurenceschopnosti jednotlivých aktérů rozvojového území MAS i regionu jako celku a synergické efekty projektů a kooperací.

Úlohu veřejného sektoru v rámci strategie – přípravné fázi i implementaci - spatřujeme v meziobecní i **mezisektorové spolupráci** s partnerskými subjekty působícími na území, a to jak ze sféry podnikatelské, tak nestátních organizací.

Vycházíme také ze zkušeností regionu s implementací rozvojových plánů LEADER od roku 2004 a dosažených výsledků, získaných dovedností a navázaných vztahů.

Strategie si klade za cíl podpořit rozvoj vnitřního potenciálu území MAS, přispět k odstraňování bariér v přístupu k příležitostem a jejich využívání, podpořit rozvoj inovativních postupů a posilování sociální soudržnosti při respektování zásad udržitelného rozvoje.

Inovace považujeme za jeden ze základních principů, které by měly být v rámci implementace naší strategie využívány. Strategie je dále postavena na principu udržitelného rozvoje, principu partnerství a principu rovných příležitostí – graficky zobrazeno jako „orbital“ klíčových rozvojových oblastí LIDÉ – PODNIKÁNÍ – ŽIVOTNÍ PROSTŘEDÍ – CESTOVNÍ RUCH.

A golfové míčky v logu strategie? I ty je **potřeba uvést do pohybu a strategicky a takticky správně „navádět“ k cíli....**

Středobodem strategie, KDE SE TYTO JEDNOTLIVÉ OBLASTI PROVAZUJÍ, se tak stávají MEZIRESORTNÍ AKTIVITY A SPOLUPRÁCE (zkráceně M.A.S.).



V následujícím textu jsou využity i další grafické symboly - upozorňuje na potenciálně rizikové faktory, slabé stránky, potřeby anebo omezení; symbol  je pak použit pro pozitivní informace, klady a silné stránky regionu a příležitosti **k dalšímu rozkvětu regionu.**

SCLLD má čtyři základní části:

- 1) Popis území a zdůvodnění výběru
- 2) Analytická část – zachycení aktuální situace a trendů v území, postihnutí vzájemných vazeb
- 3) Strategická část – směr rozvoje, stanovení způsobů naplňování rozvoje regionu
- 4) Implementační část – mechanismy SCLLD, programové rámce (vazby SCLLD na OP, finanční toky a alokace na opatření SCLLD)

Časový snímek přípravy strategie

Zpracování 1. verze dokumentu	do 31.8.2014
Připomínkování 1. verze dokumentu	do 10.10.2014
Sběr projektových záměrů, zpracování 2. verze dokumentu	do 31.8.2015
Zpracování připomínek ex-ante hodnocení MEDUIN	do 21.9.2015
Připomínkování 2. verze dokumentu	do 21.9.2015
Zpracování připomínek a výstupů z projektu SMS ČR, zpracování 3. verze dokumentu	do 30.9.2015
Aktualizace struktury dokumentu dle MPIN, zpracování 4. verze dokumentu	do 21.12.2015
Projednání a schválení strategie správní radou	6.1.2016
Schválení strategie členskou schůzí MAS	21.1.2016
Předložení strategie řídicímu orgánu	01/2016

Členění SCLLD MAS Rozkvět 2014 – 2020

OBSAH:

A. POPIS ÚZEMÍ A ZDŮVODNĚNÍ JEHO VÝBĚRU

B. ANALYTICKÁ ČÁST

- I. SOCIOEKONOMICKÁ ANALÝZA
- II. SWOT ANALÝZA
- III. ANALÝZA PROBLÉMŮ A POTŘEB

C. STRATEGICKÁ ČÁST

- I. STANOVENÍ VIZE, STRATEGICKÝCH CÍLŮ, SPECIFICKÝCH CÍLŮ A OPATŘENÍ (opatření se skládá z jednoho nebo více podopatření /aktivit)
- II. POPIS INTEGROVANÝCH A INOVATIVNÍCH RYSŮ STRATEGIE A HIERARCHIE CÍLŮ, VČETNĚ JASNÝCH A MĚŘITELNÝCH CÍLŮ PRO VÝSTUPY A VÝSLEDKY
- III. VAZBY NA STRATEGICKÉ DOKUMENTY
- IV. AKČNÍ PLÁN OBSAHUJÍCÍ POPIS PROGRAMOVÝCH RÁMCŮ VČETNĚ PRINCIPŮ PRO URČENÍ PREFERENČNÍCH KRITERIÍ (a v případě PRV v nich obsažených Fichí)
- V. VAZBA NA HORIZONTÁLNÍ TÉMATA

D. IMPLEMENTAČNÍ ČÁST

- I. POPIS ŘÍZENÍ VČETNĚ ŘÍDICÍ A REALIZAČNÍ STRUKTURY MAS
- II. POPIS ADMINISTRATIVNÍCH POSTUPŮ PRO VYHLAŠOVÁNÍ VÝZEV MAS, HODNOCENÍ A VÝBĚR PROJEKTŮ S UVEDENÍM PLÁNOVANÉ PERSONÁLNÍ KAPACITY
- III. POPIS ANIMAČNÍCH AKTIVIT
- IV. POPIS SPOLUPRÁCE MEZI MAS NA NÁRODNÍ A MEZINÁRODNÍ ÚROVNI A PŘESHRANIČNÍ SPOLUPRÁCE
- V. POPIS ZVLÁŠTNÍCH OPATŘENÍ PRO HODNOCENÍ

E. PŘÍLOHY (součást e-žádosti)

- I. FINANČNÍ PLÁN A INDIKÁTORY PRO PROGRAMOVÉ RÁMCE
- II. MAPA ÚZEMÍ A SEZNAM OBCÍ
- III. POPIS ZAPOJENÍ KOMUNITY DO VYPRACOVÁNÍ STRATEGIE
- IV. ANALÝZA RIZIK
- V. ČESTNÉ PROHLÁŠENÍ

Dalšími disponibilními přílohami dokumentu dostupnými na [www MAS](http://www.mas) jsou:

- A. Ověřovací anketa – prioritní opatření integrované strategie 2007-2013
- B. Evaluace SPL 2007-2013
- C. Statistická data a analýzy území MAS
- D. Profily obcí MAS
- E. Karty projektů obcí 2014+ (soubor samostatných projektových karet z www-aplikace)
- F. Návrh plánu rozvoje globální odpovědnosti (vypracováno v rámci projektu „Naše město je globálně zodpovědné, Vaše může být také“)



A. POPIS ÚZEMÍ A ZDŮVODNĚNÍ JEHO VÝBĚRU

POPIS ÚZEMÍ A ZDŮVODNĚNÍ JEHO VÝBĚRU

Obecná charakteristika a geografická poloha regionu MAS, zdůvodnění jeho výběru

MAS Rozkvět, z.s. – do konce roku 2014 s názvem organizace „Občanské sdružení Rozkvět zahrady jižních Čech – místní akční skupina“ - vznikla na jaře roku 2004 díky snaze ovocnářů, obcí Chelčicko-Lhenického mikroregionu a místních spolků; **MAS Rozkvět byla jednou z prvních MAS založených v Jihočeském kraji.**

Chelčicko-Lhenicko je nadále jádrem tzv. zájmového území MAS Rozkvět, které se za uplynulých více než 10 let existence postupně, ale značně rozšířilo a sahá až po rakouské a bavorské hranice.

Úspěšný nástup činnosti MAS i rozvoj, včetně teritoriálního souvisí s faktem, že se do činnosti MAS postupně zapojily lokální mikroregiony, které řeší obdobné problémy v řadě oblastí života, a tato kooperace v rámci MAS navázala na předchozí činnost těchto DSO, rozšířila ji meziresortně a významně aktivizovala místní obyvatelstvo a neziskový sektor.

Zájmové území MAS Rozkvět, z.s. tvoří celkem 30 obcí v okresech České Budějovice, Strakonice, Prachatice a Český Krumlov – obce mikroregionu Chelčicko-Lhenického (Lhenice, Chelčice, Malovice, Libějovice, Mičovice a Truskovice), Pištín, Sedlec, Hlavatce, Čejkovice, Dívčice, Olešník, Mydlovary, Zahájí, Dříteň, Zliv, Nákří a Dasný (většina obcí členy Svazku obcí Blata) a šumavské a lipenské obce Nová Pec, Želnavy, Křišťanov, Ktiš, Černá v Pošumaví, Horní Planá, Lipno nad Vltavou, Frymburk, Loučovice, Malšín a Hořice na Šumavě, Vyšší Brod (většina obcí členy Svazku Lipenských obcí nebo Vyšebrodsko), v návaznosti na Vojenský újezd Boletice, který uzavřel v období 2007-2013 s MAS dohodu o partnerství (*u tohoto VÚ se nepředpokládá jeho zrušení, pouze část území je postupně předávána do katastrální správy některých obcí, např. Horní Planá a Želnavy; pro období 2014-2020 předpokládá MAS uzavření obdobné dohody o partnerství*).

Těchto 30 obcí a měst má **celkem 119 místních částí** (osad), více než polovina obcí regionu MAS má méně než 500 obyvatel.

Jde o typický venkovský region, spojující vnitrozemskou rovinatou oblast Českobudějovicka a Zbudovských Blat, zvlněnou krajinu Chelčicko-Lhenicka s podhůřím Šumavy, Lipenskem a atraktivním příhraničním masivem hor v tzv. Trojmezí. Venkovský charakter podtrhuje nejen charakter krajiny a zachovalá příroda, ale i v regionu provozovaná zemědělská činnost včetně tradiční ovocnářské produkce, vizuální charakter typických jihočeských vesnic a městeček, míra udržování tradic a spolkového života, a také často rekreační funkce regionu.

Jde o venkovský region se znaky periferie - perifernímu profilu území MAS (viz další charakteristiky) odpovídá především velká rozdrobenost sídelní struktury a lokace mimo regionální centra, hustota obyvatelstva regionu MAS je na **úrovni cca ¼ průměrné hustoty obyvatelstva ČR** - a tím souvisejících nedostatků a nižší kvality života obyvatel.

Region MAS Rozkvět spojují **společné problémy a potřeby typicky venkovských oblastí** – nutnost zvyšovat kvalitu života místního obyvatelstva a podporovat zaměstnanost v místě a místní produkci jako základ řešení vylidňování sídel (v regionu se trvale snižuje počet podnikatelských subjektů), potřeba zlepšení stavu technické infrastruktury, když v některých obcích doposud část technické infrastruktury zcela chybí, nutnost zachovat dostupnost základních a mateřských škol a zvýšit dostupnost sociálních služeb, snaha o zachování kvality životního prostředí a vhodná kultivace krajiny v regionu, nutnost podporovat přiměřený rozvoj cestovního ruchu jako významného sektoru pro zaměstnanost v místě; obce regionu svůj rozvoj staví také na posilování pocitů identity obyvatelstva a rozvoji místních tradic a především neziskového sektoru.

MAS Rozkvět se dlouhodobě zabývá **podporou rozvoje** podnikání, zemědělství i spolkového života, spolupracuje s místními samosprávami i regionálními svazky obcí při plánování a realizaci nadstavbových projektů, podporuje rozvoj vzdělanosti, sociálních služeb i kultury, propaguje region v ČR i zahraničí a aktivně vyhledává příležitosti pro další kooperace. Tato činnost MAS pomáhá regionu při eliminaci řady omezení a překážek, které vyplývají z periferního profilu území MAS a tím souvisejících nedostatků a nižší kvality života obyvatel.

Současně se snažíme využít předností regionu, kterými jsou mj. přírodní a kulturní kapitál regionu, a **přispívat k jeho rozvoji – a rozkvětu.**

MAS Rozkvět, z.s.

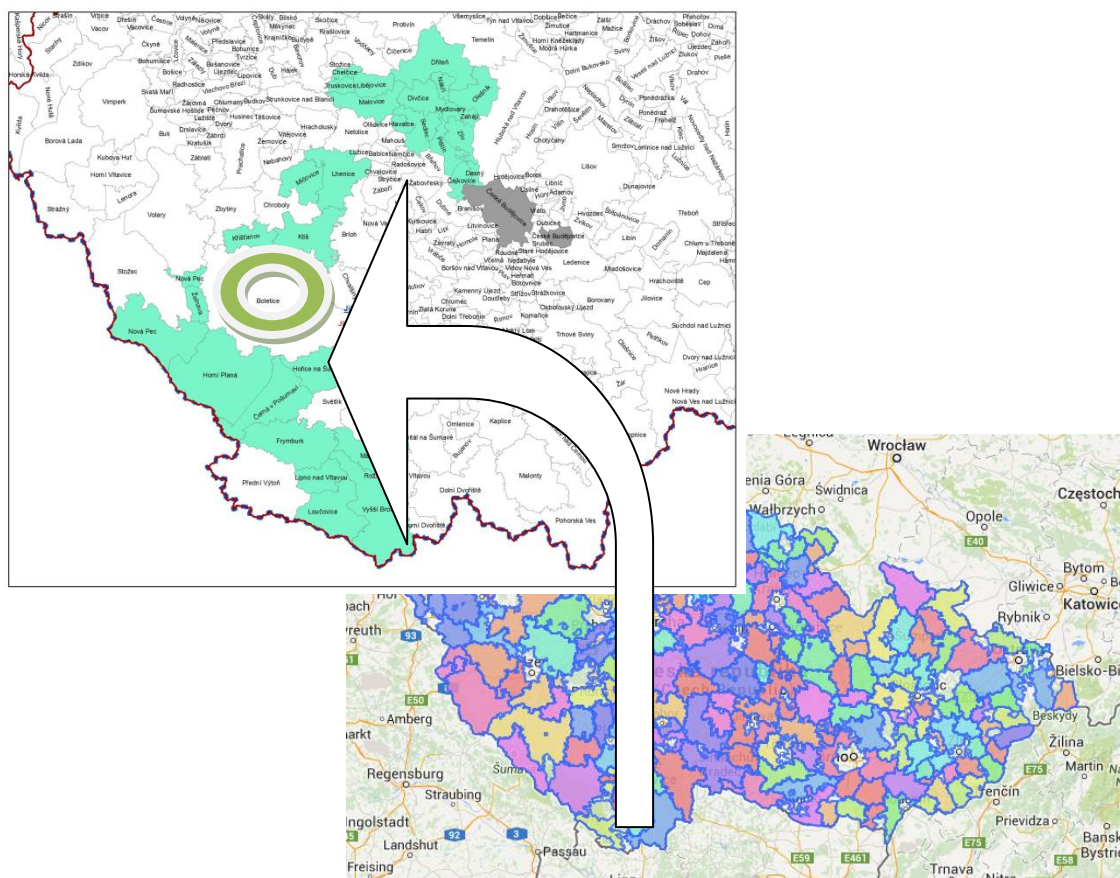

Mapy: území Jihočeského kraje a ČR– lokalizace MAS Rozkvět (zdroj: NS MAS), vyznačen VÚ Boletice

MAS Rozkvět v kontextu ORP

MAS Rozkvět v kontextu ORP

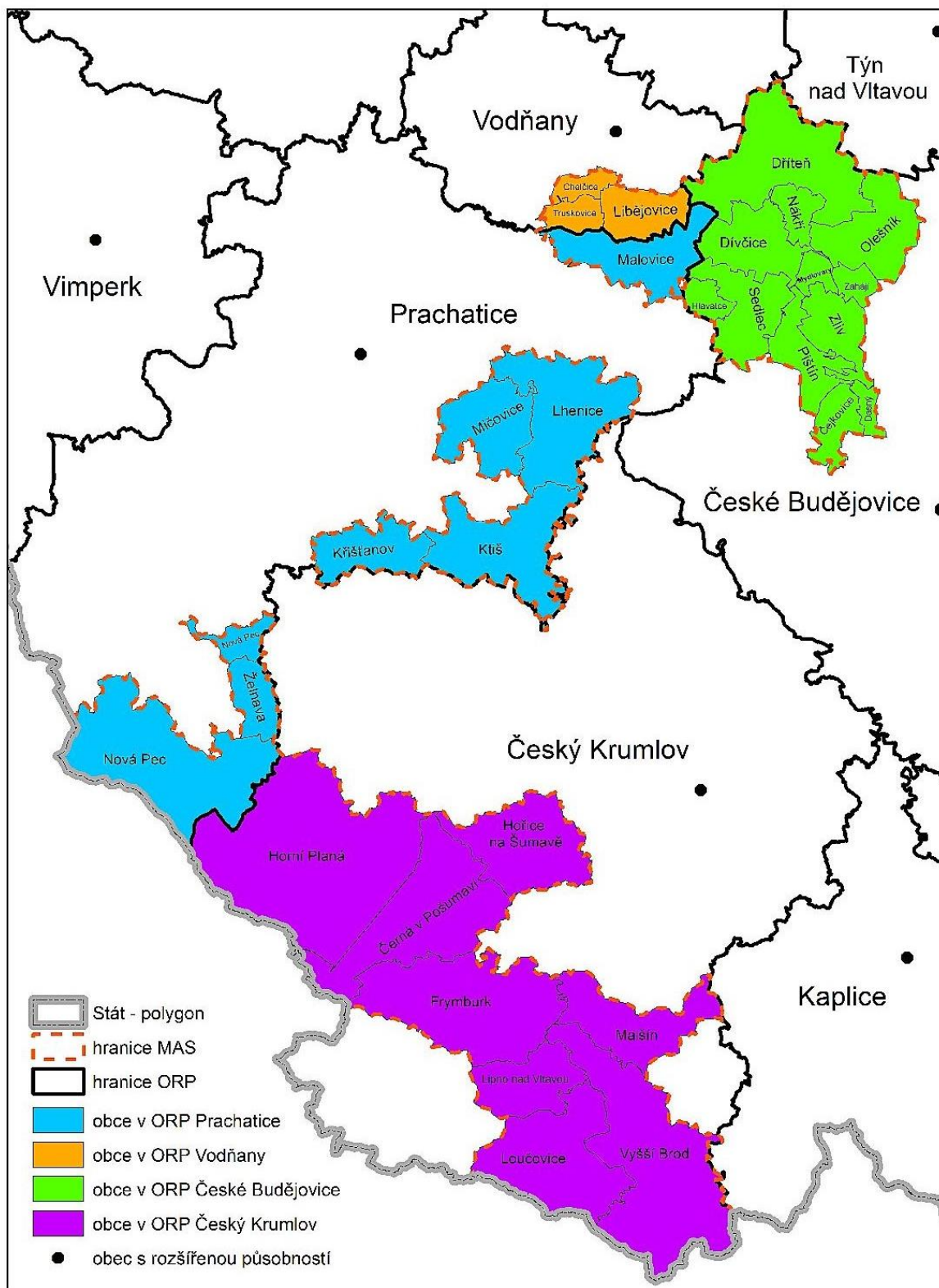

Vytvořeno pro potřeby projektu: "MAS jako nástroj spolupráce obcí pro efektivní chod úřadů".

Zdroj dat: NS MAS ČR, z.s.; Arcdata Praha, s.r.o.

0 2,5 5 10 15 km



Rozloha území a počet obyvatel území MAS Rozkvět, z.s.

Obec název	Počet obyvatel k 1.1.2014	Celková výměra (ha)
Dasný	313	340,4
Mydlovary	303	413,4
Nákří	221	668,8
Hlavatce	149	504,2
Pištín	617	1403,4
Zahájí	461	450,2
Malšín	143	2710,7
Truskovice	198	622,2
Čejkovice	369	955,9
Dívčice	555	1952,5
Dříteň	1 650	4608,3
Olešník	795	2351,2
Sedlec	477	2025,8
Zliv	3 561	1420,5
Černá v Pošumaví	831	5047,2
Frymburk	1 265	5417,8
Horní Planá	2 145	9882,8
Hořice na Šumavě	843	3190,7
Lipno nad Vltavou	654	1948,0
Loučovice	1 674	4201,1
Ktiš	524	3716,4
Lhenice	1 888	3913,5
Malovice	654	2514,4
Mičovice	332	2338,0
Nová Pec	457	6637,2
Želnavá	112	1033,9
Chelčice	385	482,2
Libějovice	465	1340,5
Kříšťanov	102	1790,1
Vyšší Brod	2 533	6975,7
Celkem:	24 676	80857,1

Tabulka: Základní údaje o obcích místní akční skupiny (Zdroj: ČSÚ)

Průměrná hustota obyvatelstva je 30 osob/km²; pro srovnání průměrná hustota obyvatelstva Jihočeského kraje je cca 63 osob/ km² a celostátní průměr je 133 osob / km².

Jedná se typicky venkovský region, zájmové území MAS Rozkvět tvoří 30 obcí a měst se 119 místními částmi.

Celkový počet obyvatel regionu MAS Rozkvět je 24 676 osob (údaj k 1.1.2014, dle ČSÚ). Největšími sídly na území MAS jsou města Zliv (3.561 obyvatel), Vyšší Brod (2.533 obyvatel) a Horní Planá (2.145 obyvatel); toto jsou jediná sídla regionu MAS Rozkvět s počtem obyvatel větším než 2.000 osob. **Více než polovina obcí regionu MAS Rozkvět má méně než 500 obyvatel.**

Největší katastrální území mají obce v příhraničí – Horní Planá (9.883 ha), Vyšší Brod (6.975 ha), Frymburk (5.418 ha) a Černá v Pošumaví (5.047 ha); ve vnitrozemní části MAS pak obec Dříteň s plochou 4.608 ha (jde o obec s největším počtem místních částí – 10ti).

Jak je uvedeno v předchozím textu, **území regionu MAS Rozkvět prošlo od svého vzniku doposud rozšířením**, a to ve dvou vlnách (v letech 2006-2007 a pak 2012-2013), a to **v souladu s metodickými požadavky na územní kontinuitu regionu MAS**.

Rok	Počet obcí MAS		Obce MAS
	(+přijaté)	celkem	
2009		17	Chelčice, Libějovice, Lhenice, Malovice, Mičovice, Truskovice, Čejkovice, Dívčice, Dříteň, Hlavatce, Mydlovary, Olešník, Pištín, Sedlec, Zahájí, Zliv, Nákří
2010	---	---	---
2011	---	---	---
2012	(+ 8)	25	+ Kříšťanov, Dasný, Želnavá, Nová Pec, Ktiš, Černá v Pošumaví, Horní Planá, Hořice na Šumavě
2013	(+4)	29	+ Frymburk, Loučovice, Lipno nad Vltavou, Malšín
2014	(+1)	30	+ Vyšší Brod

Přes rozsáhlost území regionu MAS z hlediska geografického **spojují obce regionu MAS shodné zájmy v oblasti rozvoje** venkovských lokalit v řadě oblastí – od veřejné správy a územního rozvoje, životního prostředí, zdraví obyvatel, přes rozvoj v oblasti infrastruktury, místní ekonomiky a podnikání, udržitelnou výrobu a spotřebu, po zachování místních tradic a kultury, školství, výchovy a vzdělávání, rozvoj místních komunit a sociálního prostředí. **Místní akční skupina se v tomto stala skutečným partnerem samosprávy, obyvatel, místních NNO i podnikatelů**, a současně prostředníkem pro komunikaci a vytváření vazeb; přístup zdola a zapojování komunity do tvorby vizí i řešení každodenních problémů či realizace projektů se ukázalo jako velmi **efektivní cesta pro překonávání vnitřních i vnějších bariér**, vytváření nových příležitostí a mezisektorové kooperace i dosahování společných cílů.



Dokladem **aktivního zapojení a vzájemné spolupráce** je mj. vytvoření Fóra starostů obcí MAS Rozkvět, které se zúčastnilo tvorby a připomínkování společné strategie, zapojení MAS do Národní sítě zdravých měst a **zařazení do kategorie C v uplatňování MA21** již po 2 letech členství včetně uspořádání veřejných fór, nebo **vytvoření společné komunikační platformy** prostřednictvím webových stránek MAS Rozkvět, propojené se 2 DSO a řadou obcí v regionu.

Základní informace o MAS

Název MAS:	MAS Rozkvět, z.s.	
Kraj:	Jihočeský	
Datum vzniku:	26.03.2004	
Adresa sídla:	Školní 124, 384 02 Lhenice	
Adresa kanceláře:	Školní 124, 384 02 Lhenice	
IČO:	26658691	
Kontakty:	telefon do kanceláře	774 139 464
	e-mail MAS	kancelar@masrozkvet.cz
	web MAS	www.masrozkvet.cz
	ID datové schránky	tbcttih
Kontakty na programového manažera MAS:	Ing. Marta Krejčíčková, krejckova@masrozkvet.cz	
Jméno a kontakt na statutárního zástupce:	Ing. Petr Leber, petr.leber@seznam.cz	
Počet partnerů/členů v MAS (stav ke dni: 24.11.2015):	veřejná správa (V):	16
	podnikatelská sféra (P):	29
	neziskový sektor (N):	16
	aktivní občan (NV):	2
Základní popis organizace:	<p>MAS Rozkvět, z.s. je spolkem podle zákona č. 89/2012 Sb., občanského zákoníku. Spolek je založen na demokratických principech a dobrovolnosti svých členů.</p> <p>Svou povahou spolek funguje jako místní akční skupina ve smyslu čl. 34 Nařízení Evropského parlamentu a Rady (EU) č. 1303/2013 a realizuje aktivity v souladu s dlouhodobou rozvojovou strategií na principech komunitně vedeného místního rozvoje (SCLLD) a v souladu s principy MA21.</p> <p>Území působnosti MAS je vymezeno územími obcí, které vydaly souhlas se zařazením správního území obce do územní působnosti SCLLD.</p> <p>Spolek vznikl jako občanské sdružení založením na ustavující schůzi a přijetím prvních stanov dne 12.2.2004 v Malovicích, následně (26.3.2004) proběhla registrace sdružení na MV ČR. Původní název, který nesl spolek do aktualizace stanov v roce 2014 v souladu s NOZ, zněl: Občanské sdružení Rozkvět zahrady jižních Čech – místní akční skupina.</p> <p>Lokalizace regionu MAS v ORP: České Budějovice, Český Krumlov, Prachatice, Vodňany</p> <p>Cíle organizace (dle stanov): Posláním spolku je rozvíjet místní partnerství soukromého a veřejného sektoru na území MAS a přispívat tak k realizaci Strategie komunitně vedeného místního rozvoje (SCLLD).</p>	

	<p>Tento účel spolek naplňuje zejména těmito činnostmi:</p> <ul style="list-style-type: none">a. všestrannou podporou trvalého rozvoje území MAS, zejména činnostmi ve prospěch obcí, neziskových organizací, drobných podnikatelů, malých a středních podniků a dalších subjektů působících na území,b. přípravou, schválením a aktualizací Strategie komunitně vedeného místního rozvoje (SCLLD) a zajištěním její realizace prostřednictvím individuálních projektů realizovaných v území působnosti MAS,c. přípravou projektů MAS a zajištění jejich realizace v souladu s SCLLD a podle stanovených podmínek a kritérií pro jednotlivé dotační programy,d. aktivní spoluprací mezi jednotlivými členy spolku, jakož i spoluprací s dalšími partnerskými organizacemi, respektive s fyzickými i právnickými osobami v rámci České republiky i zahraničí,e. naplňováním zásad MA21 a principů udržitelného rozvoje, zdraví a kvality života jako cílů činnosti spolku. <p>Orgány spolku jsou: členská schůze, správní rada, výběrová komise, dozorčí rada.</p> <p>Spolek kromě volených orgánů zřizuje dále neformální Fórum starostů, které je složeno ze starostů obcí území působnosti MAS, a tematické pracovní skupiny, které jsou poradními orgány spolku.</p> <p>V rámci členství MAS v NSZM ČR je správní rada oficiálním orgánem MAS Rozkvět k MA21 pro sledování postupu MA21.</p> <p>MAS Rozkvět působí v rámci statutu veřejně prospěšné organizace v souladu s § 146 občanského zákoníku, jejím posláním je přispívat v souladu se zakladatelským právním jednáním vlastní činností k dosahování obecného blaha, na její rozhodování mají podstatný vliv jen bezúhonné osoby, nabyta majetek z poctivých zdrojů a své jmění hospodárně využívá k veřejně prospěšnému účelu.</p>
--	---

Podrobnější informace o MAS uvádíme v kapitole D.- Implementační část.

MAS Rozkvět, z.s.



ANALYTICKÁ ČÁST

B. ANALYTICKÁ ČÁST

B.- I. SOCIOEKONOMICKÁ ANALÝZA

SOCIOEKONOMICKÁ ANALÝZA

Lidské zdroje - demografické trendy, zaměstnanost, ekonomická aktivita

Demografické trendy:

V regionu MAS i Jihočeském kraji jsou podobné jako v celé České republice, projevuje se především trend prodlužování věku dožití a celkového stárnutí obyvatelstva (souvisí také se sníženou porodností).

Graf Věkové složení obyvatelstva Jihočeského kraje

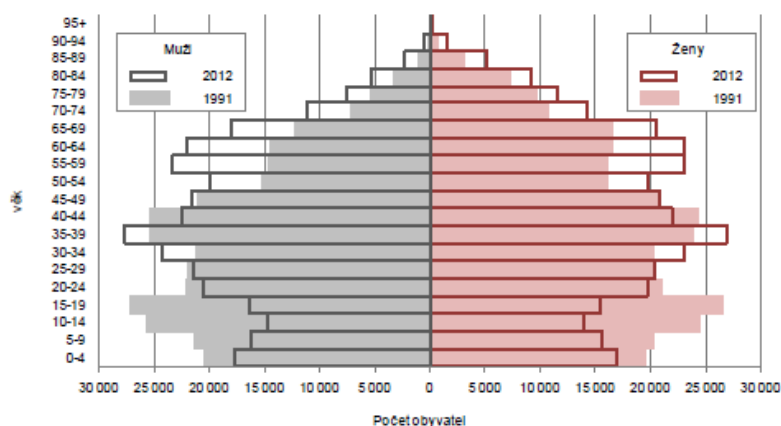

Graf Obyvatelstvo Jihočeského kraje v předproduktivním a poproduktivním věku a průměrný věk Jihočechů

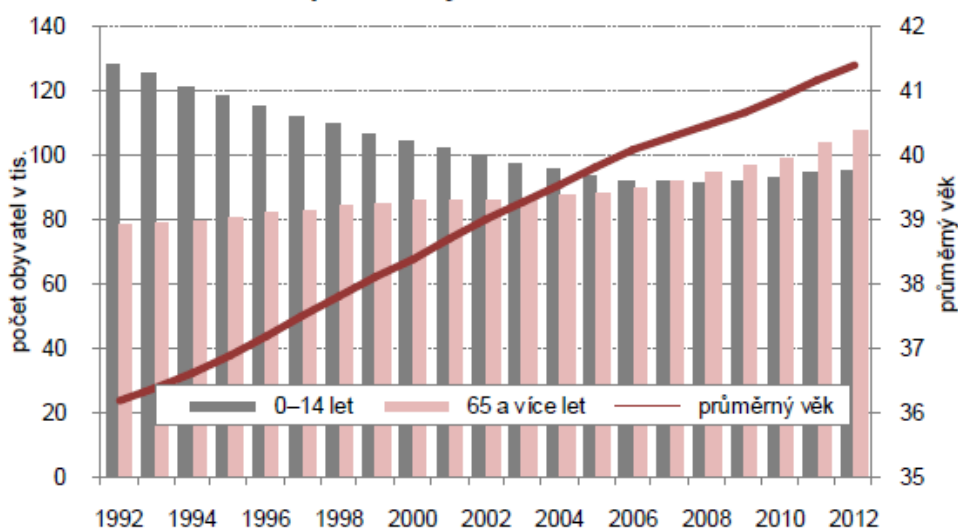

(zdroj: ČSÚ, Základní tendence demografického, sociálního a ekonomického vývoje Jihočeského kraje v roce 2012)

Také průměrná věková struktura obyvatel regionu MAS odpovídá profilu Jihočeského kraje, s minimální % odchylkou.

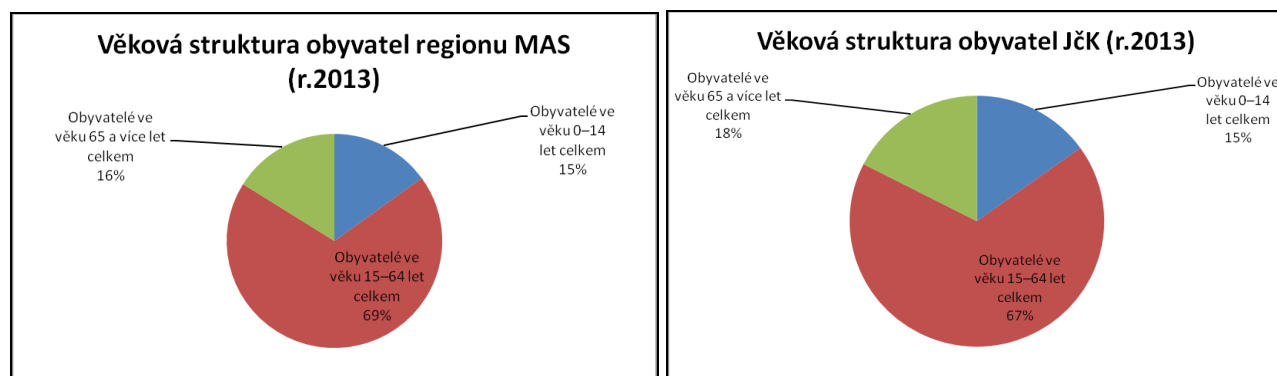

Graf: Věková struktura obyvatelstva regionu MAS Rozkvět, z.s. a Jihočeského kraje (zdroj: ČSÚ)

Podrobnější **rozběr struktury obyvatelstva** jednotlivých obcí z hlediska pohlaví a věku (členěno do skupin 0-14 let, 15-19 let, 20 – 29 let, 30 – 39 let, 40 – 49 let, 50 – 59 let, 60 – 64 let, 65 – 69 let, 70 – 79 let a 80 a více let) je **součástí jednotlivého Profilu obce**, které jsou e-přílohou textové části strategie a jsou dostupné na www.MAS.

Kromě sledování počtu obyvatel dle věku uvádíme v jednotlivém Profilu obce také **statistiky z hlediska pohlaví a z hlediska rodinného stavu** (má potenciální vliv na potřeby v oblasti sociálních služeb, ať již terénních či pobytových, především v seniorském věku); současně je tato analýza jedním ze základů pro **sledování potenciálních cílových skupin ohrožených chudobou**.

Dále byl rozbíráván stav populace regionu MAS z hlediska **vyjíždění do zaměstnání a škol**, obyvatelstvo podle ekonomické aktivity, profilové složení nezaměstnaných dle cílových skupin (CS 50+, absolventi, OZP, nezaměstnaní 12M+, a další), a také s ohledem na nejvyšší ukončené vzdělávání.



Tyto **informace jsou pak vodítkem pro směřování projektových záměrů** jednotlivých obcí či projektů řešených ve spolupráci, například prostřednictvím svazku obcí nebo v kooperaci s poskytovateli sociálních služeb, vlastní projekty MAS i podnikatelské záměry. Projektové záměry obcí a některých NNO, které jsou na MAS vedeny ve formátu projektové karty, jsou také uvedeny v rámci **zásobníku projektů** jednotlivého Profilu obcí.

Zjednodušeně lze konstatovat, že vývoj populace v jednotlivých obcích regionu MAS dle údajů ČSÚ možno charakterizovat jako nerovnoměrný. **Trendy demografického vývoje** obcí jsou ovlivněny zejména polohou, především v příměstské části regionu MAS (tzn. obce SO Blata v rámci aglomerace České Budějovice) souvisí zvyšující se počet obyvatelstva s procesem doposud pokračující suburbanizace; v oblastech vnitřní periferie a příhraničí pak mají významné negativní vlivy na počet obyvatel v obcích především situace na lokálním trhu práce, omezená dopravní dostupnost a obslužnost a také nedostupnost řady služeb i části infrastruktury, což výrazně snižuje kvalitu života v obcích.

Mezi hlavní problémy venkovského regionu MAS Rozkvět patří místní/lokální dostupnost pracovních příležitostí související s ekonomickou strukturou těchto oblastí, omezenou dopravní

dostupností i obslužností. **Negativní vliv na demografický vývoj a kvalitu života v obcích** má také nedostupnost řady služeb pro obyvatele i některé infrastruktury v místě.

Plošné stárnutí populace má **dopady na potřeby sociální infrastruktury a služeb; tato infrastruktura** však až na výjimky ve venkovských oblastech regionu MAS **de facto zcela chybí, omezeně dostupné jsou i terénní služby**. Tento problém není dostatečně reflektován v rozpočtech obcí, ale ani kraje a státu (zde je problémem především nesystematičnost přístupů).

S ohledem na stárnutí populace je potřeba také upozornit na specifickou problematiku zemědělství, kde se neúměrně zvyšuje průměrný věk pracovníků a farmy i družstva mají problém s náborem mladých, odborně vzdělaných pracovníků.

Počet obyvatel jednotlivých obcí regionu MAS Rozkvět, z.s.

TAB. POČET OBYVATEL JEDNOTLIVÝCH OBCÍ REGIONU MAS ROZKVĚT, Z.S. - ČLENĚNÍ DLE POHLAVÍ

Obec název	Počet obyvatel k 1.1.2014	: z toho ženy	: z toho muži
Dasný	313	155	158
Mydlovary	303	150	153
Nákří	221	115	106
Hlavatce	149	77	72
Pištín	617	309	308
Zahájí	461	231	230
Malšín	143	70	73
Truskovice	198	101	97
Čejkovice	369	180	189
Dívčice	555	284	271
Dříteň	1 650	820	830
Olešník	795	388	407
Sedlec	477	241	236
Zliv	3 561	1 827	1 734
Černá v Pošumaví	831	403	428
Frymburk	1 265	612	653
Horní Planá	2 145	1 073	1 072
Hořice na Šumavě	843	416	427
Lipno nad Vltavou	654	314	340
Loučovice	1 674	820	854
Ktiš	524	258	266
Lhenice	1 888	926	962
Malovice	654	299	355
Mičovice	332	164	168
Nová Pec	457	224	233
Želňava	112	46	66
Chelčice	385	183	202
Libějovice	465	237	228
Křišťanov	102	42	60
Vyšší Brod	2 533	1 276	1 257
Celkem:	24 676	12 241	12 435

Tabulka: Počet obyvatel jednotlivých obcí regionu MAS Rozkvět, z.s. a členění obyvatelstva dle pohlaví (Zdroj: ČSÚ)

VÝVOJ POČTU OBYVATEL REGIONU MAS

Celkový počet obyvatel v obcích na území MAS Rozkvět (v tisících)

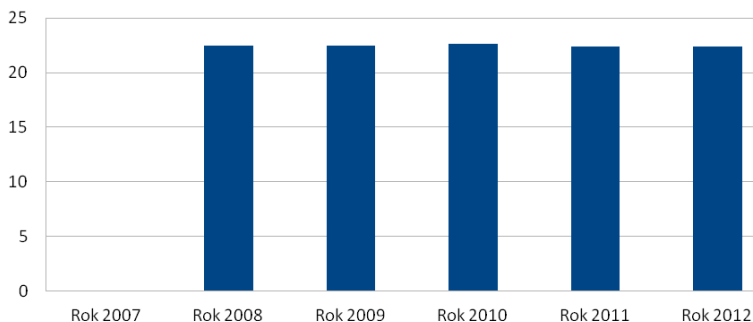

Graf: vývoj celkového počtu obyvatel (zdroj: ČSÚ)

Úhlem pohledu statistických dat je z hlediska základní dlouhodobé stability regionu důležitý dlouhodobý vývoj celkového počtu obyvatel, viz graf.

V rámci regionu MAS jako celku lze jednoznačně konstatovat stabilizovaný počet obyvatel.

V dobrém poměru (15% : 16%) se také drží počet osob ve věku do 15 let a osob ve věku nad 65 let v porovnání s dalšími statistikami - na krajské úrovni je podíl seniorů o 2% vyšší, celostátně pak o 1,7% vyšší.

Je dobré, že se nepotvrdila ohrožení regionu MAS predikovaná při zpracování strategie na období 2007-2013, související se stárnutím obyvatelstva (zvyšování % seniorů oproti počtu osob do 15 let) **a odchodem především mladých lidí z území** (snižování počtu obyvatel v obcích).

Změny počtu obyvatel samozřejmě v jednotlivých obcích existují, úbytky však nejsou v posledních letech výrazné a **ve většině obcí je počet obyvatel stabilní**, místně dochází k pozitivní tendenci růstu počtu obyvatel. Tento trend se týká především obcí v aglomeraci České Budějovice, kde se rozvíjí individuální bytová výstavba a lokalita má dobrou dopravní obslužnost (*současně pozitivní vliv na vzdělanost obyvatelstva a zaměstnanost*) – i když i zde jsme zaregistrovali od roku 2008 pokles počtu obyvatel v městě Zliv o 5% (cca 170 obyvatel) a v Dívčicích o 7% (cca 40 obyvatel). Nejvyšší nárůst počtu obyvatel zde zaznamenaly obce Čejkovice o 19% (58 osob), Pištín o 14% (75 osob) a Dříteň o 8% (125 obyvatel). Vzhledem k tomu, že jde o „sousedící“ obce, jde často o změny bydliště v souvislosti s novou individuální bytovou výstavbou.

S příchodem nových obyvatel do rozšiřujících se obcí i demografickými změnami často souvisí vznik **potíží v rámci komunity** se sžíváním nových obyvatel s původními – také na toto jednotlivé obce ve spolupráci s MAS dbají a byl to jeden z důvodů zřízení nízkorozpočtového pobídkového grantu MAS na rozvoj místních kulturně-spoločenských aktivit obyvatel, pořádaných místními spolky a dobrovolníky (*více v části textu o organizaci a aktivitách MAS Rozkvět*); spolkové akce vhodnou formou **omezují sociální izolaci** jednotlivců a také zprostředkují kontakt různých sociálních vrstev.

S propadem počtu trvale žijících obyvatel souvisejících především s restrukturalizací zdejšího hospodářství se musely v posledním čtvrtstoletí vypořádat **obce na Lipensku** (ukončení provozu papíren, plicní léčebny, státních statků a další, změny ve všech sektorech); jedná se především o obec Loučovice a město Vyšší Brod (propad 10%, resp. 6%), kde se však situace v posledních 3 letech stabilizovala, a obce Nová Pec a Želnavá (propad o 17%, resp. 23%), kde snižování počtu obyvatel trvá především u obce Nová Pec, která je v současnosti na stavu 1/3 počtu obyvatel ve srovnání s 80.lety 20.století, v této obci jde v podstatě o **strukturální problém**.

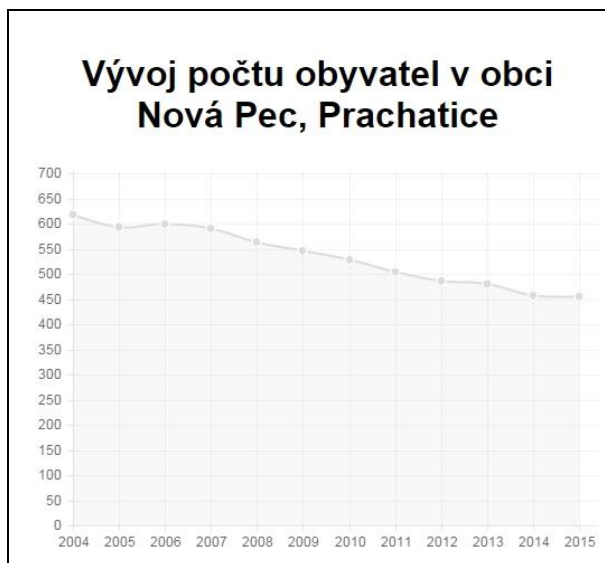

Graf: vývoj počtu obyvatel ve vybraných obcích regionu MAS (Zdroj dat: www.obyvatelecesko.cz)

Na obci Lipno nad Vltavou a městu Horní Planá současně můžeme sledovat efekt, který pracovně nazýváme „horní-střední-dolní Lipno“ (čím dále proti toku Vltavy resp. od hráze přehrady se zhoršuje dopravní dostupnost sídel a životní podmínky obyvatel, horní část je současně zařazena do CHKO resp. NP Šumava; na to navazují pak problémy v zaměstnanosti, daňových příjmech obce, počtu obyvatel,...). Nová Pec je toho nejviditelnějším dokladem.

Obec Lipno nad Vltavou, která za svůj současný rozvoj vděčí masivním investicím do cestovního ruchu (Stezka korunami stromů, lyžařský areál Kramolín, jachetní Marina, a další developerské projekty), a Horní Planá tvoří dnes klíčová centra Lipenska.



Dále nutno uvést, že obec Loučovice a město Vyšší Brod byly v tzv. Gabalově zprávě 2015 zařazeny mezi sociálně vyloučené lokality (jako jediné v regionu MAS Rozkvět), intervence ASZ zde neprobíhají.

S cílem trvalé stabilizace obyvatelstva i demografickým a také socioekonomickým vývojem regionu MAS souvisí **potřeby obcí rozvíjet podmínky pro kvalitní život obyvatel** - možnosti

bydlení, dostupnost občanské vybavenosti a služeb, zajištěním dobré dojížděkovosti za vzděláním a prací, podporou tvorby pracovních příležitostí v místě a místních producentů.

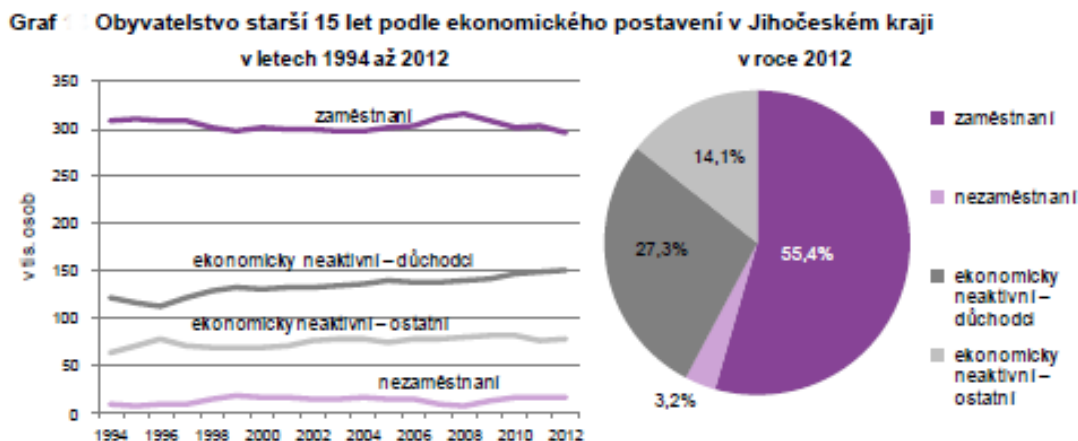

(zdroj: ČSÚ, *Základní tendence demografického, sociálního a ekonomického vývoje Jihočeského kraje v roce 2012*)

Data pro posouzení ekonomického postavení obyvatel jsou uvedena pro jednotlivé obce v rámci e-přílohy Profily obcí. **Zprůměrování za celý region není relevantním ukazatelem výkonnosti regionu**, data jsou vhodná pro rozhodování konkrétní obce. Průměrná míra ekonomické aktivity obyvatelstva regionu MAS i kraje je srovnatelná.

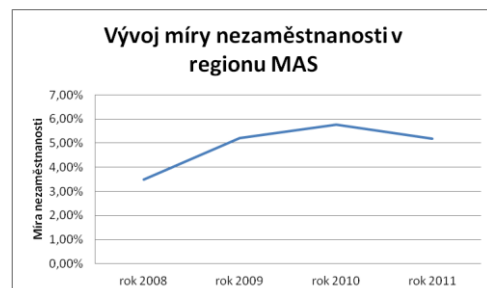
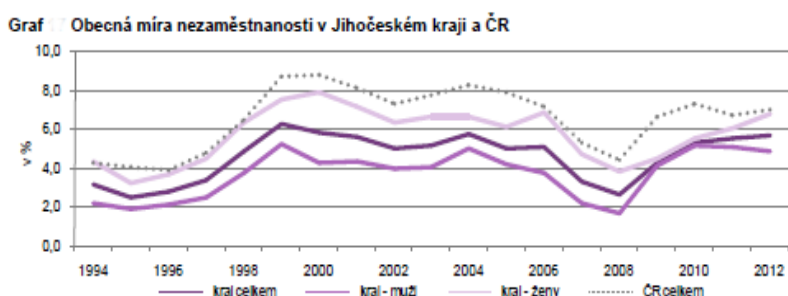

Zdroj: ČSÚ; *Základní tendence demografického, sociálního a ekonomického vývoje Jihočeského kraje v roce 2012*

MÍRA NEZAMĚSTNANOSTI V REGIONU MAS

Jak je zřejmé z výše uvedeného grafu, mapujícího vývoj míry nezaměstnanosti v Jihočeském kraji a obcích regionu MAS, **míra nezaměstnanosti v regionu MAS kopíruje trendy ve vývoji zaměstnanosti v Jihočeském kraji a je relativně nízká.**

Dle aktuálních informací (10/2015) je **průměrná nezaměstnanost v Jihočeském kraji i regionu MAS Rozkvět, z.s. na úrovni cca 5%**, ještě nižší pak v ORP Prachatice (3,1%) a ORP České Budějovice (3,7%), průměrná v ORP Strakonice (5,0%), nadprůměrná v ORP Český Krumlov (6,2%) – ve výčtu uvádíme regiony ORP, do kterých zasahuje region MAS Rozkvět, z.s.. Aktuální situaci v zaměstnanosti v jednotlivých obcích dokládá níže uvedená tabulka.

Tabulka: aktuální profil nezaměstnanosti v regionu MAS Rozkvět (aktuální stav: 10/2015)

Obec název	Dosažitelní uchazeči 15-64 let; 10/2015	Obyvatelstvo 15-64 let; 10/2015	Podíl nezaměstnaných osob (%) - 10/2015	Volná místa - 10/2015
Dasný	4	231	1,7%	2
Mydlovary	4	212	1,9%	0
Nákří	1	134	0,7%	0
Hlavatce	2	110	1,8%	0
Pištín	13	416	3,1%	4
Zahájí	7	314	2,2%	0
Mašín	8	103	7,8%	0
Truskovice	5	127	3,9%	0
Čejkovice	11	253	4,3%	3
Dívčice	13	362	3,6%	3
Dříteň	37	1100	3,4%	3
Olešník	16	553	2,9%	0
Sedlec	4	305	1,3%	4
Zlív	86	2374	3,6%	24
Černá v Pošumaví	33	551	6,0%	8
Frymburk	58	895	6,5%	30
Horní Planá	81	1444	5,6%	25
Hořice na Šumavě	37	580	6,4%	6
Lipno nad Vltavou	34	445	7,6%	44
Loučovice	126	1135	11,1%	4
Ktiš	9	346	2,6%	10
Lhenice	41	1310	3,1%	21
Malovice	15	455	3,3%	3
Mičovice	5	215	2,3%	0
Nová Pec	12	324	3,7%	7
Želnavá	2	74	2,7%	0
Chelčice	6	283	2,1%	40
Libějovice	18	298	6,0%	8
Křišťanov	4	78	5,1%	1
Vyšší Brod	102	1754	5,8%	31
Souhrnně:	794	16781	4,7%	281

Tabulka: aktuální míra nezaměstnanosti, počet dosažitelných uchazečů a počet volných míst (zdroj: ČSÚ)

Zprůměrování údajů za celý region v případě posuzování míry nezaměstnanosti má obdobně jako vývoj počtu obyvatelstva v podstatě **pouze informativní charakter**, existují rozdíly mezi jednotlivými částmi regionu MAS, rozdíly se však vyskytují i uvnitř poměrně malých lokalit – například viz porovnání obce Chelčice a sousedící obce Libějovice.

Nad průměrnou mírou nezaměstnanosti se pohybuje cca 1/3 obcí regionu MAS, až na výjimky jde o region Lipensko.

Vyšší vypovídací schopnost o stavu zaměstnanost v regionu a problémech uplatnitelnosti obyvatel na trhu práce pro nás však má **sledování členění uchazečů o zaměstnání**.

Nejaktuálnější statistiky (10/2015) jsou na ČSÚ k dispozici pouze na úrovni kraje a jednotlivých ORP; **z těchto statistik jsou zjevná tato profilová zastoupení uchazečů o zaměstnání:**

- cca 55% zastoupení uchazečů - žen
- cca 55% zastoupení uchazečů s evidencí delší než 5 měsíců (z toho 57% žen)
- cca 17% zastoupení osob OZP (z toho 53% žen)
- cca 14% zastoupení osob pečujících o dítě do 15 let (z toho 94% žen)
- cca 26% zastoupení osob se základním vzděláním (z toho 55% žen)
- cca 37% zastoupení osob se střed. odb. vzděláním s výuč. listem (z toho 50% žen)
- cca 18% zastoupení osob s ÚSO s mat. bez vyučení (z toho 63% žen)
- cca 5% zastoupení osob s vysokoškolským vzděláním (z toho 51% žen)
- průměrně 10-12% zastoupení osob ve věku 20-54 let (zde jsou větší rozdíly dle věku žen: 49% u 20-24letých, 56% u 25-29letých, 59% u 30-34letých, 65% u 35-39letých, 64% u 40-44letých, 59% u 45-49letých, 58% u 50-54letých, 56% u 55-59letých a 14% u 60-64letých)
- cca 15% zastoupení osob ve věku 55-59 let (z toho žen 56%)
- cca 4% zastoupení osob ve věku do 19 let (z toho 57% žen)

Toto členění je důležité pro nastavení nástrojů aktivní politiky zaměstnanosti, ale také **programy a projekty na sociální začleňování, rovné příležitosti a rovnost mužů a žen**. Je zjevné, že ženy jsou na trhu práce obecně více ohrožené ve všech sledovaných kategoriích.

 Na základě konzultací provedených na kontaktních pracovištích úřadu práce bylo zjištěno, že **ÚP připravuje pro plánovací období 2014-2020 četné intervence v oblasti APZ**, především v oblasti zvyšování uplatnitelnosti osob na trhu práce, bilanční a pracovní diagnostice, rekvalifikacích, dalším profesním vzděláním a další; abychom předešli případným projektovým kolizím, nebude se MAS Rozkvět, z.s. zaměřovat na podporu a realizaci rekvalifikačních projektů.

Oproti tomu je **potřeba, aby MAS Rozkvět v rámci SCLLD významně intervenovala v oblasti rovných příležitostí a sociálního začleňování**, mj. výběrem prioritních opatření, nastavením hodnotících kritérií pro integrované projekty a realizací klíčových projektů a projektů spolupráce.

Jako reálný prostor pro aktivity MAS se jeví **oblast podpory spolupráce lokálních partnerů na trhu práce, ve které může MAS navázat na již zrealizovaný projekt** „Rozvoj místního partnerství a trhu práce“; v této souvislosti bude MAS připravovat také **projekt na zavedení lokálního zprostředkování práce**, vyhledávání zaměstnanců pro konkrétní zaměstnavatele a realizace činností souvisejících s vyhledáváním zaměstnání pro osoby, ucházející se o práci, a poradenskou a informační činnost v oblasti pracovních příležitostí.



V níže uvedeném grafu jsou zpracovaná data získaná z ČSÚ (r.2011) pro zřehlednění profilů uchazečů o zaměstnání z hlediska **zařazení do cílových skupin nejvíce ohrožených na trhu práce** – uchazeče ve věku 50+, absolventy, osoby se zdravotním postižením a dlouhodobě nezaměstnané (12M), v regionu MAS Rozkvět, z.s.

Profil uchazečů o zaměstnání dle CS - region MAS Rozkvět

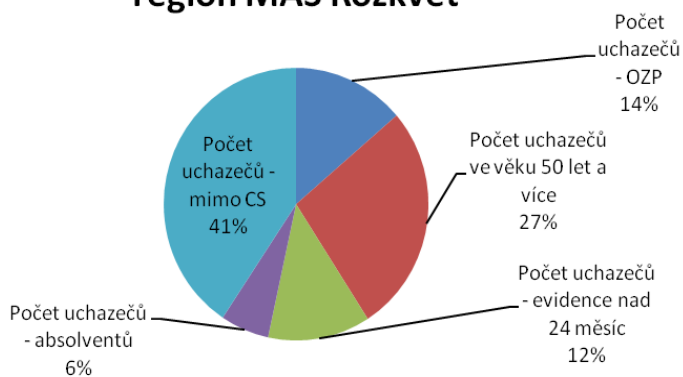

Z tohoto členění MAS Rozkvět mj. vycházela při přípravě vzdělávacích a osvětových aktivit v rámci **projektu „Rozvoj místního partnerství a trhu práce“**, který aktivně pracoval s většinou CS z uvedeného spektra (více v části textu o organizaci a aktivitách MAS Rozkvět).

Tento **inovativní projekt zaměřený na rozvoj sítí, místních partnerství a sdílení dobré praxe** s bavorskými i českými partnery **otevřel v regionu**

širší diskuzi na téma rovných příležitostí, zaměstnávání žen flexibilními formami práce, aktivního dobrovolnictví a získávání praxe v nových oborech pro osoby 50+ prostřednictvím dobrovolnických aktivit, či možností uplatnění bavorského systému rekvalifikací dlouhodobě nezaměstnaných osob, do kterého jsou zapojeny obce, a duálního systému vzdělávání.



Hlavním přínosem tohoto projektu pro region byl rozvoj místního partnerství a **spolupráce mezi subjekty z různých sektorů** za účelem vytvoření podmínek pro **zlepšování situace v prosazování rovných příležitostí žen a mužů** na trhu práce, vytváření podmínek pro skloubení rodinného a pracovního života obyvatel regionu a obecně lepší podmínky zaměstnanosti v regionu, a to vše především díky příkladům dobré praxe ze zahraničí a navázání či rozšíření místní, lokální i regionální mezisektorové kooperace a partnerství.

Pro zlepšení uplatnění jednotlivců na trhu práce byla také uskutečněna v rámci projektu **řada vzdělávacích kurzů** pro celé území regionu spolupráce 3 jihočeských MAS (MAS Rozkvět, LAG Chance in nature a MAS Blanský les- Netolice), část ve spolupráci s kontaktními pracovišti úřadu práce (nábor účastníků z řad CS dlouhodobě nezaměstnaných). Důležitými výstupy projektu jsou internetové stránky **www.portalprace-jiznicechy.cz**, e-kurz "péče o děti" pro denní matky/otce, vzdělávací kurz "rozvoj místního partnerství" či soubor motivačních videospotů "Jak na to - do práce?" pro cílovou skupinu Mladí lidé.

Webový portál vytvořený v rámci projektu nadále slouží jako **bezplatná burza práce** a pro sdílení dat regionální platformy místních partnerství.

Realizace projektu přispěla ke zintenzivnění mezinárodní spolupráce v oblasti rozvoje lidských zdrojů, sociálních politik a zaměstnanosti v sousedících regionech Jižních Čech a Bavorska, částečně také Horního Rakouska – zde **došlo především k významnému rozšíření kooperací v rámci místních partnerství**.

Projekt má i pro další období **vysoký potenciál přidané hodnoty** jak v místním, tak i regionálním a mezinárodním měřítku, efektivně využíval zkušeností zahraničního partnera a vytvořil **prostor pro další aktivity MAS v oblasti sociálního začleňování a rovných příležitostí a kooperací s aktéry na lokálním trhu práce**.



Ekonomický potenciál – podnikání v regionu MAS

☑ Za sledované 6leté období (2008-2013) se **zvýšil počet podnikatelských subjektů se sídlem v regionu MAS** o cca 3,4%, **počet živnostníků se naopak snížil** o cca 3,7%, viz *tabulka níže*. Současně je nutno konstatovat, že **stav podnikatelských aktivit v regionu MAS je výrazně nižší než je republikový průměr** – v ČR je průměrně podnikatelská aktivita 259 podnikatelů na 1000 osob, v regionu MAS Rozkvět je to cca 134, tj. **pouze 52% republikového průměru**.

Obec název	RES - počet podnikatelských subjektů celkem – Rok 2008	RES - počet podnikatelských subjektů celkem – Rok 2013	RES - právní forma – Živnostníci – rok 2008	RES - právní forma – Živnostníci – rok 2013
Dasný	41	51	28	32
Mydlovary	35	35	25	26
Nákří	11	11	5	7
Hlavatce	21	22	13	7
Pištín	81	83	52	53
Zahájí	36	55	30	45
Malšín	15	21	7	11
Truskovice	15	23	5	9
Čejkovice	51	62	33	39
Dívčice	71	68	48	40
Dříteň	149	172	100	121
Olešník	75	103	54	80
Sedlec	58	68	35	37
Zlív	428	411	345	297
Černá v Pošumaví	114	121	87	66
Frymburk	228	270	173	172
Horní Planá	283	279	204	194
Hořice na Šumavě	96	108	72	71
Lipno nad Vltavou	118	166	55	67
Loučovice	172	127	119	85
Ktiš	57	63	35	35
Lhenice	254	264	163	153
Malovice	89	97	55	60
Mičovice	46	45	29	29
Nová Pec	84	59	68	39
Želnavá	25	16	20	12
Chelčice	52	76	31	34
Libějovice	64	61	33	36
Křišťanov	22	18	19	13
Vyšší Brod	413	359	239	232
RES - počet podnik. subjektů celkem	3204	3314	2182	2102

Tabulka: změny počtu podnikatelských subjektů. Zdroj: ČSÚ

☑ **Změny počtu firem souvisí s místními podmínkami** – viz vzrůst počtu podnikatelů v obci Lipno nad Vltavou (významné centrum cestovního ruchu, v uplynulých cca 10ti letech zde byly realizovány rozsáhlé soukromé i veřejné infrastrukturní investice), naopak pokles počtu podnikatelů v sousední obci Loučovice (ukončení činnosti významného zaměstnavatele - papíren a související ekonomický propad v celé obci).

Se snížením počtu živnostníků souvisí nejen místní podmínky, ale také zvýšení „globální konkurence“, stále náročnější administrativa pro podnikatele, ale také stárnutí populace a související fakt, že živnosti jsou v regionu pouze v malé míře budovány jako rodinné firmy.

Za sledované 6leté období (2008-2013) se snížil počet firem RES- zpracovatelský průmysl i počet zemědělských podnikatelských subjektů se sídlem v regionu MAS o cca 9% (což nikterak nesouvisí se změnami v rozsahu využívaných zemědělských ploch).

Obec	RES - právní forma – Zemědělství, lesnictví, rybářství – rok 2008	RES - právní forma – Zemědělství, lesnictví, rybářství – rok 2013	RES - Zpracovatelský průmysl – rok 2008	RES - Zpracovatelský průmysl – rok 2013
Dasný	5	5	8	10
Mydlovary	3	2	7	8
Nákří	3	1	0	1
Hlavatce	4	6	1	1
Pištín	6	3	10	11
Zahájí	0	1	9	12
Malšín	4	6	1	1
Truskovice	5	8	1	2
Čejkovice	10	7	6	4
Dívčice	5	7	10	13
Dříteň	32	30	26	25
Olešník	8	7	17	21
Sedlec	4	4	6	3
Zliv	12	17	81	70
Černá v Pošumaví	13	14	13	12
Frymburk	14	19	22	17
Horní Planá	35	29	23	21
Hořice na Šumavě	28	23	17	13
Lipno nad Vltavou	3	4	6	10
Loučovice	20	12	14	10
Ktiš	13	17	6	1
Lhenice	59	56	46	41
Malovice	26	22	12	10
Mičovice	16	11	5	8
Nová Pec	29	15	5	3
Želnavá	7	5	2	1
Chelčice	9	14	11	12
Libějovice	19	15	9	6
Křišťanov	11	5	2	3
Vyšší Brod	35	33	38	27
RES - počet podnik. subjektů celkem	438	398	414	377

Zdroj: ČSÚ

Další podrobné členění evidence RES v e-přílohách na www.MAS.

V uplynulém období se sice mírně zvýšil „statistický“ počet podnikatelských subjektů se sídlem v regionu MAS, takže se nepotvrdilo potenciální ohrožení definované v ISRÚ MAS pro období 2007-2013, které spočívalo v úbytku pracovních příležitostí v regionu MAS a odlivu podnikatelských aktivit, přesto **stav v podnikatelském sektoru nepovažujeme za optimální, protože došlo k poklesu počtu živnostníků, firem ve zpracovatelském průmyslu i podniků v zemědělství, lesnictví a rybářství. Pokles je plíživý, 0,5-1,5% ročně v různých oborech.**



V regionu MAS se nevyskytují žádné průmyslové zóny, pro region by bylo významným impulsem využití tzv. **brownfields**, tedy pozemků a nemovitostí v intravilánu obcí, které ztratily svoji funkci a využití, jsou opuštěné nebo nedostatečně využité; ochota investorů k využití brownfields (oproti tzv. výstavbě na zelené louce) je v současné době nízká, především z důvodů špatného stavu nemovitostí a z toho plynoucích vysokých nákladů na rekonstrukce a modernizace, často jsou příčinou také složité majetkoprávní vztahy ve vlastnictví těchto objektů. Příkladem brownfields jsou objekty bývalé plicní léčebny ve Vyšším Brodě a řada objektů v Loučovicích; přesto hodnotíme brownfields, především v těchto sociálně vyloučených lokalitách, jako příležitost, zvláště pokud bude jejich revitalizace státem/EU dotačně podporována ve vazbě na vznik nových pracovních míst a jejich udržitelnost.

Sociálního podnikání

V přípravné fázi SCLLD byla zjišťována situace v regionu také v oblasti **sociálního podnikání**; existuje několik individuálních záměrů, částečně také v oblasti zpracování místní produkce. Vzhledem ke změně podmínek podpory v této oblasti oproti předchozímu období, nelze podporovat v rámci sociálního podnikání zemědělství, poskytování sociálních služeb a také není umožněno, aby dotovaným sociálním podnikem byly neziskové organizace a jednotlivé obce, nelze touto formou podpory zrealizovat projektové záměry předložené potenciálními realizátory do zásobníku projektů MAS. Vzhledem k této situaci bude prospěšnější, aby jednotliví realizátoři se zaměřili na individuální projekty v rámci přímé podpory OP Z a OP PIK; MAS bude zvažovat podporu pouze environmentálních sociálních podniků využívajících místní zdroje, a to ve 2. polovině plánovacího období a až budou známy podmínky pro tuto formu podnikání prostřednictvím SCLLD.

V regionu také zcela chybí infrastruktura na podporu VaV či podnikatelské inkubátory, což souvisí s vyloženě venkovskou charakteristikou území MAS; obecně je tato infrastruktura v Jihočeském kraji hluboko pod celostátním průměrem, cca na úrovni 60%. Zřejmě nelze v obcích regionu MAS očekávat budování infrastruktury VaV a příliv technologických firem.

Současně je nutno konstatovat, že vážne přenos inovací do firem na venkově z VŠ a VaV, v regionu MAS je naprosté **minimum inovačně orientovaných MSP**. Nedostatečná je také spolupráce firem s odbornými školami (SŠ, VŠ) a poskytování praxí studentům.

 Nepřímo podporuje MAS Rozkvět, z.s malé a střední podnikání v regionu mj. spoluprací s Jihočeskou hospodářskou komorou (tematické vzdělávání pro podnikatele, dotační servis a další), nově také podporou polytechnického vzdělávání na základních školách, které by mělo zvýšit motivaci mládeže ke studiu technických oborů, řemesel a podnikatelské kreativitě.

Mnoho částí regionu MAS Rozkvět, z.s. také **zaostává v přístupu k vysokorychlostnímu internetu**. Tento hendikep se projevuje ve všech sektorech a v současné době má **negativní vliv také na kvalitu života obyvatel** nebo jejího vnímání především mladou generací, což může být do budoucna pro region nebezpečné (odchod mladých lidí z regionu, nepřítomnost hi-tech a ICT firem).

Cestovní ruch

Specifickou oblastí ekonomiky, které v rámci analýz věnujeme pozornost, je **cestovní ruch**. V tabulce zpracované dle dat z ČSÚ uvádíme nejen počty zařízení hromadného ubytování, ale také **počet ekonomických subjektů v oboru, tvoří skupinu více než 10% RES v regionu**. Statistická data ČSÚ v tomto oboru nejsou zcela komplexní, nezobrazují třeba ubytování v soukromí, které je v regionu poměrně často poskytováno, v oblasti Lipenské přehrady jde o stovky chat; proto je potřeba v následujícím období se více věnovat na lokální úrovni analýze tohoto prostředí, optimálně ve spolupráci s lokálními organizacemi destinačního managementu.

Obec	Hromadná ubytovací zařízení - hotely, motely	Hromadná ubytovací zařízení - penzióny	Hromadná ubytovací zařízení - turistické ubytovny	Hromadná ubytovací zařízení - kempy, chatové osady	Hromadná ubytovací zařízení - ostatní	RES - Ubytování, stravování a pohostinství – rok 2012	RES - Ubytování, stravování a pohostinství – rok 2013
Dasný	0	0	0	1	0	5	6
Mydlovary	0	0	0	0	0	2	2
Nákří	0	0	0	0	0	1	1
Hlavatce	0	0	0	0	0	1	0
Pištín	0	1	0	0	0	5	4
Zahájí	0	0	0	0	0	1	1
Malšín	0	0	0	0	0	1	2
Truskovice	0	0	0	0	0	1	1
Čejkovice	0	0	0	0	0	6	6
Dívčice	0	0	0	0	1	3	3
Dříteň	0	0	0	0	0	12	11
Olešník	0	0	0	0	1	2	2
Sedlec	1	2	0	0	0	5	4
Zliv	0	2	0	1	0	37	29
Černá v P.	3	11	0	5	6	32	29
Frymburk	5	11	1	4	6	61	63
Horní Planá	5	28	1	9	13	69	72
Hořice n.Š.	1	0	0	0	1	13	16
Lipno n.V.	6	8	0	3	13	27	26
Loučovice	2	2	0	0	0	17	13
Ktiš	0	0	0	0	0	4	5
Lhenice	0	0	0	0	2	12	11
Malovice	0	0	0	0	0	5	4
Mičovice	0	0	0	0	0	1	1
Nová Pec	1	6	1	1	5	15	14

Želnavá	0	2	0	0	0	3	3
Chelčice	0	0	0	0	0	0	0
Libějovice	0	0	0	0	0	2	2
Křišťanov	0	1	0	0	1	0	0
Vyšší Brod	2	3	0	2	2	29	31
	26	77	3	26	51	372	362

Zdroj: ČSÚ

Jihočeský kraj je považován za jeden z turisticky nejpřitažlivějších regionů České republiky, jeho atraktivita je dána především geografickou polohou, přírodním bohatstvím, kulturními a historickými památkami a obecně vhodnými podmínkami pro rozvoj turistiky. Rozvoj cestovního ruchu a turismu však stále brzdí **nedostačující dopravní infrastruktura a podinvestovaná doprovodná infrastruktura CR, ale i kvalita lidského kapitálu.**



V regionu MAS Rozkvět se nachází **velmi atraktivní lokalita „Lipensko“ a část Šumavy** (viz vysoký počet podnikatelů v oboru a ubytovacích kapacit v obcích Horní Planá, Lipno nad Vltavou, Frymburk; nově zastřešováno DM Lipensko o.p.s.), a také část regionu Českobudějovicka (aktuálně řešen vznik destinačního managementu, propagováno spolkem Jihočeský venkov, z.s.).

Hospodářský význam cestovního ruchu na Lipensku je velmi vysoký – také z důvodu omezených dalších možností na trhu práce v místě. Oblast „Jihočeského venkova“ má významný potenciál příměstské rekreace, který je potřeba více podchytit a využít v dalším období.

Atraktivita regionu MAS je dána polohou a přírodním a kulturním kapitálem, lokální dostupností nejvýznamnějších památek v regionu (především památek v Českém Krumlově a Hluboké nad Vltavou) a obecně dobrými podmínkami pro rozvoj pěší turistiky, cykloturistiky, vodáctví a rodinné dovolené spojené se zážitky. **Region je ideálním místem pro rodinnou dovolenou** – nabízí bohaté možnosti spojení pohybu, kultury, pobytu v přírodě, zábavy či adrenalinových zážitků, a to zejména v letních měsících, kdy je zde bohatá nabídka aktivit pro všechny věkové skupiny; postupně se zvyšuje nabídka doplňkových služeb (např. půjčovny, dětské koutky a animační programy atd.) i nabídka pro rozvoj zimní sezóny (především na Lipensku), nabídka není teritoriálně vyrovnaná; **největší nedostatky vykazují období mimo sezónu**, protože v regionu je jen omezená nabídka zázemí aktivit pro volný čas při nepříznivém počasí. **Rezervy jsou jak ve veřejné infrastruktuře, tak na straně provozovatelů infrastruktury cestovního ruchu; bariérou je také špatná dopravní dostupnost a obslužnost.**

Existují rezervy ve využití tohoto potenciálu, které bude potřeba řešit především prostřednictvím systémů destinačního managementu a podporou podnikatelských aktivit, vytvářejících nová pracovní místa a komplexních či navazujících služeb. Region MAS i celý Jihočeský kraj čelí z hlediska sezónnosti turistické návštěvnosti ve srovnání s ostatními kraji **největším disproporcím mezi letními a zimními měsíci**. Hlavní turistická sezóna v regionu začíná přibližně v polovině května a končí v polovině září, na Lipensku je s ohledem na počasí zúžena hlavní sezóna na červen až srpen. Výrazně **zde chybí širší nabídka zázemí a atraktivit, které by do regionu přilákaly návštěvníky bez ohledu na počasí** anebo byly využitelné při okamžité změně počasí (kryté bazény, wellness, sportovní haly, zábavná centra,...); v současné době při špatném počasí návštěvníci velmi často ukončují pobyty předčasně, především na Šumavě. Zimní

sezóna je zde zcela **závislá na přírodních a povětrnostních podmínkách** jako limitních faktorech pro rozvoj zimních sportů – největšími atraktivitami jsou zde sjezdový areál Kramolín (částečně zasněžován uměle, vhodný spíše pro rodinné lyžování), bruslařská dráha na Lipenském jezeře (závisí na dostatečné – a bezpečné – síle ledu, takže v posledních 3 letech nebyla v podstatě vůbec zprovozněna) a běžkařské trasy. Zde jsou významnou konkurencí místní nabídce atraktivity v Horním Rakousku, především nadregionální střediska zimních sportů Hochficht a Sternstein; v této souvislosti se ubytovatelům na Lipensku osvědčil vstup do společných pobytových balíčků s těmito rakouskými lyžařskými středisky. V zimní sezoně 2014/2015 také poprvé byla zajištěna kyvadlová autobusová doprava mezi lipenskými ubytovacími kapacitami a rakouským lyžařským areálem Sternstein, financovaná lipenskými obcemi a podnikateli.

Část běžkařských tras je udržována v rámci projektu Bílá stopa. Při nedostatečné sněhové pokrývce, tak jako v posledních několika letech, nebylo možno využívat běžkařské trasy vedoucí podél Lipenské přehrady po cyklostezce (jejich údržba byla velmi problematická - malá sněhová pokrývka, osluněná strana způsobující rychlejší tání sněhu, vysoká provoz pěších); také z toho důvodu probíhalo v letošním roce vytypování nových přírodních tras v lokalitě Hornoplánsko, blížeji k území VÚ Boletice, tedy vzdálenější od břehu Lipenské přehrady, s možností vést část tras také po loukách na pastevních areálech (obdobně řešeno v Rakousku).



Dalším významným fenoménem především pro domácí klientelu je „**aktivní dovolená**“ – nejčastěji se zastoupena pěší turistikou a cykloturistikou spojenou s poznáváním kulturních hodnot a přírody, nebo ve spojení s dalšími sportovními aktivitami.

Výhodou regionu je rozsáhlá síť kvalitně značených turistických tras KČT a množství naučných stezek, v síti cyklotras jsou - s výjimkou Vltavské cyklocesty a Příhraniční cyklocesty (trasa evropského významu, součást Eurovelo č.13) – částečné rezervy ve značení, především radiálových spojnic (chybí navigace mimo hlavní trasy, které často vedou po silničních komunikacích) a omezené množství cyklostezek. Profil krajiny v regionu MAS je různorodý a může tedy uspokojit jak „pohodové cyklisty“ (rodiny s dětmi, senioři, příležitostní cyklisté), tak sportovně založené cykloturisty.

V letní sezoně 2015 také poprvé byla zajištěna kyvadlová cyklobusová doprava mezi lipenskými ubytovacími kapacitami (od Nové Pece po Vyšší Brod) a rakouským městečkem Bad Leonfelden; v této „pilotní“ sezoně cyklobus využily více než 4.000 cykloturistů.

Cykloturistiku v lokalitě Lipensko podporuje také provoz několika přívozů, zvyšujících dostupnost obou břehů přehrady, a letní charterová lodní doprava na Lipně.

Významnou atraktivitou jsou také vodní sporty na Lipenské přehradě a vodácký sport, provozovaný na řece Vltavě v úseku od Vyššího Brodu, omezeně také na horním toku Vltavy (Teplá Vltava, splouvání pouze na povolení správy NP Šumava). Omezení těmto aktivitám tvoří nedostatečné kapacity a často i kvalita vodáckých ubytovacích kapacit (tento hendikep zvýraznila letní turistická sezóna 2015, kdy byly Lipenská přehrada a „vodácká“ Vltava doslova přeplněny).

Sportovní a rekreační aktivity mají potenciál být hlavním důvodem návštěvy regionu; v roce 2016 bude toto zvýrazněno také promo-programem Jihočeského kraje „Jižní Čechy olympijské“, když hlavní akce proběhnou právě na Lipně.

Potenciál skýtají i další aktivní formy trávení dovolené, které zatím nejsou v regionu rozvinuty, především golf (pozn.: v ZÚR Jihočeského kraje je mj. navrženo možné umístění golfového hřiště v lokalitě Frymburk-Kovářov) a také zážitková dovolená na farmě, tolik oblíbená v sousedním Rakousku. Vhodné je také zmínit potenciál renesance tradice ozdravných školních pobytů (tzv. škol v přírodě), které v minulosti region často vyhledávaly, především v mimosezóně – pokud se zvýší

dostupnost nabídky zázemí pro volnočasového vyžití v místě a ubytovací a stravovací kapacity nabídnou dostatečný standard pobytů.



Propagaci regionu významně podporuje MAS Rozkvět, z.s. prostřednictvím moderních technologií; **MAS Rozkvět byl v roce 2013 spuštěn mobilní průvodce regionem** a aplikace interaktivních map (projekt spolupráce s MAS Blanský les – Netolicko), ve spolupráci s LAG Sternstein Gusental byl obdobný mobilní průvodce zrealizován v českém a německém jazyce jako „**průvodce regionem Linecké stezky**“ v lokalitě z hornorakouského Lince do Netolic (projekt Evropské územní spolupráce).

Správa těchto mobilních průvodců je náročná především na zajišťování aktuálních informací, aplikace mají však **významný potenciál** v rozvoji turismu v regionu a správě destinace. Že jde o správný směr, dokazuje fakt, že jedna z atraktivit cestovního ruchu „Šumavský Everest“ propojením s tímto mobilním průvodcem MAS soutěží pro návštěvníky prostřednictvím QRC získal cenu Kudy z nudy soutěže DestinaCZe 2015, kategorie Zážitek na 1000% pro celou rodinu.

MAS Rozkvět také v roce 2014 zajistila **proznačení** cca 23 km cyklotras okolí Malšína jako součást Linecké stezky, dle cyklogenerelu zpracovaného Nadací jihočeských cyklostezek; díky tomu došlo k propojení hned několika linií cyklotras v regionu.

V těchto aktivitách chceme pokračovat, prověřené trasy jsou MAS **zpracovávány formou bedekrů** nebo bedekrových listů (pozvánky na výlet s podrobným popisem, trasováním, profilem trasy, upoutávkou na zajímavosti a fotografiemi z trasy), volně stažitelných na webových stránkách MAS.

Na podporu pěší turistiky jsme přes www spustili také jednoduchou **aplikaci SPOLUCHŮZE**, prostřednictvím které nadšenci pěší turistiky mohou pozvat další zájemce na svépomocně pořádané výlety. Na podporu poznávání regionu MAS Rozkvět pořádáme již několik let také **fotografickou soutěž pro amatéry**, pro rok 2015 skombinovanou se soutěží „Rozkvetlý Rozkvět“.

Je potřeba také zmínit lokalitu Vojenský újezd Boletic, který se pro turisty (pěší, cyklo) otevírá pouze o víkendech a státních svátcích (průchod možný pouze po značených trasách); přesto jde ve vazbě na region MAS Rozkvět o velmi atraktivní lokalitu, především z hlediska přírody a krajiny. Tuto lokalitu po dohodě s vedením VÚ zapojila MAS v roce 2014 do **promo-cyklovýletů** (obdobných akcí pro cyklisty nebo pěší turisty pořádáme nebo spolupořádáme v průběhu kalendářního roku celou řadu) a v roce 2015 do návrhu sítě nových tras na Hornoplánsku.

Také **další části regionu** MAS Rozkvět mají určitý **potenciál z hlediska cestovního ruchu** – v regionu SO Blata je výhodou poloha (dostupnost metropole – Českých Budějovic, a Hluboké nad Vltavou) a vyloženě rovinný profil, vhodný pro rodinnou cyklistiku (rodiny s dětmi, senioři), postupně se zde rozvíjí také nabídka agroturistiky, hipoturistiky i dalších forem venkovské turistiky; lákadlem regionu je také dochovaná architektura „selského baroka“. Potenciál tohoto území zatím není zcela využit a je **potřeba podpořit budování dalších kapacit služeb cestovního ruchu** v regionu a také **organizace destinačního managementu**.

Cykloturistika je také hlavním lákadlem do mikroregionu Chelčicko-Lhenického, který tyto aktivity dlouhodobě podporuje – byla zde vyznačena „**ovocnářská cyklotrasa**“ (síť tras, cca 75 km), která je propagována cyklistickými akcemi na zahájení sezóny (Slavnosti květů) a ukončení sezóny (Slavnosti plodů); jízda rozkvetlými sady – nebo sady plnými šťavnatých plodů má své kouzlo, zpestřením pro cykloturisty jsou zastavenička u místních producentů „přímo ve dvoře“.

Cykloprofil tohoto regionu má sportovnější hodnotu, hustá síť tras (pěší, cyklotrasy částečně vedené po místních komunikacích) je vhodná pro všechny věkové skupiny.

Ve většině sídel regionu MAS se nachází cenná architektura, z hlediska památek je v regionu celá řada sakrálních staveb, nejpopulárnější je zřejmě **mariánské poutní místo Lomec**, nejvýznamnější pak **Vyšebrodský klášter, který je zapsán do seznamu Národních kulturních památek** (konkrétně se jedná o zápisy: Klášter ve Vyšším Brodě (č.rejstř. 192), Vyšebrodský cyklus (č.rejstř.407) a Závašův kříž (č.rejstř. 371).

Mezi národní kulturní památky je také zařazena technická památka **Soubor plavebních kanálů na Šumavě – Schwarzenberský kanál** (č.rejstř. 380).

Problémem místních sakrálních památek je jejich (ne)dostupnost – máme tím na mysli většinu kostelů a kaplí v regionu MAS, které slouží pouze pro pravidelné či příležitostné mše; region by se mohl inspirovat příkladem ze Zlínského kraje, kde fungují na bázi dobrovolníků v jednotlivých kostelech místní průvodci (projekt „Otevřené kostely“).

Obdobnou inspirací mohou být místní průvodci působící v Rakousku či Německu jako lokální doprovod pro pěší turisty, anebo přírodovědní průvodci provázející uzavřené skupiny v Národním parku Šumava. Toto řešení by samozřejmě vyžadovalo dostatečné proškolení jednotlivců a také zajištění finanční udržitelnosti takového nabídky služeb.

O většinu drobných sakrálních památek (boží muka, návesní kaple, sochy apod.) převzaly péči obce, protože jde o velké množství staveb, často složitě hledají finanční prostředky na jejich údržbu a obnovu ve vlastních rozpočtech nebo dotačních titulech. Jak se říká, je to „práce jako na kostele“.

Opravy a rekonstrukce potřebují také další památky a pamětihodnosti v regionu, včetně národních kulturních památek. Největším problémem této oblasti je **nedostatek financí** a také **omezené dotační možnosti na zvelebení stavu památek**.

 V oblasti cestovního ruchu má region MAS Rozkvět ještě jednu unikátnost: rekonstrukcí středověké sýpky zřídila MAS v Chelčicích **interaktivní expozici Památníku Petra Chelčického**, který také sama od roku 2010 provozuje (rekonstrukce a vybavení financováno především z programu spolupráce PRV a grantů Jihočeského kraje); ve dvouletých cyklech zde také pořádáme **ekumenická setkání „Dny Petra Chelčického“**, nově rozšířena také o umělecké tvůrčí dílny.

 Nabídka regionu MAS je postupně zapracovávána do aplikací mobilního průvodce, současně jsou **propojeny webové stránky MAS** a dvou DSO a několika obcí regionu MAS tak, aby byly sdíleny kulturní kalendáře. To je jen řada z dílčích kroků, které vnímáme jako potřebné pro **popularizaci regionu MAS**.

Prostřednictvím webových stránek MAS a aplikací mobilního průvodce a QRC jsme také začali připravovat ve spolupráci s konkrétními lokalitami (IC, mikroregion,...) **interaktivní soutěže pro návštěvníky**. Aktuálně jde o soutěže „Vyšebrodský Všudybýlek“, „Šumavský Everest“ a „Ovocnářská cyklotrasa“. Z hlediska MAS Rozkvět jde o jednoduchá organizační opatření, která **podporují zapojování místních komunit a místních aktérů do činnosti a aktivit MAS**, a současně **podporuje propagaci regionu mezi soft-turisty**.

Popularizace – marketing – regionu MAS je však jen součástí skládky; má-li dojít k záchytu turistů a prodloužení jejich pobytu, musí zde nalézt kromě přírody a památek také nabídku služeb, odpovídající infrastrukturu... a zážitky. **Zážitková ekonomika**, stojící na vrcholu ekonomické

pyramidy, může díky vysoké přidané hodnotě a využití místních zdrojů – lidských i materiálních - přinést regionu nejen socioekonomické benefity, ale také podpoří environmentální pilíř udržitelného rozvoje regionu MAS.

Vzhledem k velkému potenciálu cestovního ruchu pro zaměstnanost v regionu MAS byla **oblast „cestovní ruch“ zvolena již v předchozím období jako jedna z prioritních**. Pro další rozvoj cestovního ruchu a zvýšení jeho konkurenceschopnosti je třeba se dále zaměřit na rozsah a kvalitu poskytovaných služeb a odpovídající infrastrukturu zázemí, zlepšení dopravní dostupnosti jednotlivých turistických oblastí a konkrétních atraktivit a tvorbu a inovace nabízených produktů cestovního ruchu. Nezbytné je také další rozšiřování a efektivní využití uplatnění moderních forem marketingu a destinačního managementu.

Kulturní a historické dědictví regionu MAS

První písemná zmínka o jednotlivých obcích v regionu MAS Rozkvět pocházejí ze 13.-15. století (například obec Pištín – r. 1261, viz **podrobnosti v Profilech obcí**, které jsou přílohou textové části strategie a jsou dostupné na www.MAS), rozmach osídlení souvisí s obdobím rozsáhlé vlny kolonizace jižních Čech.

Obce zde samozřejmě existovaly mnohem dříve, což lze doložit také archeologickými nálezy. Například u obce Malovice bylo nalezeno keltské hradiště. Obdélníkové ohrazení Na šancích o výměře 120 x 90 m je svědectvím o společenském a duchovním životě Keltů. Podobná kultovní ohrazení budovaná v mladší a pozdní době laténské (3.-1.stol. př.n.l.) byla centrem náboženských obřadů kněží, druidů a veřejných shromáždění. V oblasti Krtelského lesa se pak nachází řada mohylových pohřebišť a pohřebních hájů, z nichž některá pocházejí již ze střední doby bronzové (asi 1500 let př.n.l.), většina je datována do doby halštatské (6.stol. př.n.l.) a do slovanského období raného středověku (7.-9.stol). Obdobných **archeologických památek** je v regionu povícero

V regionu – v podstatě v každé místní části (osadě) a obci – najdete **stopy zajímavé minulosti regionu**, především sakrální památky. Řada z nich také **vypovídá o životě lidí** v jednotlivých obcích, jen namátkou: Lhenicím dominuje kostel sv. Jakuba, původně raně gotický, v dalších staletích několikrát přestavovaný. Zsvěcení sv. Jakubu, patronu obchodníků je jedním z dokladů o tom, že Lhenice ležely na obchodní cestě a byly ve středověku významnou trhovou osadou.

Významným „regionálním rozvojovým“ fenoménem byl v minulosti **Vyšebrodský klášter**, o jeho budoucí hospodářské funkci v regionu se v podstatě rozhoduje v těchto dnech, kdy je cisterciáckému řádu předáván postupně majetek od státu.

Těchto historických souvislostí se snažíme využít pro propagaci regionu MAS, také ve spolupráci se sousedními regiony v Jižních Čechách a Horním Rakousku (viz projekty „Linecká stezka“ nebo „S Peklíkem na vandr“ a další).

Historií, kterou dodnes můžeme doslova „číst z fasády“, je období 2. poloviny 19. století - pro region je charakteristické tzv. **selské baroko** s blatským volutovým štítem. Největší počet chráněných objektů tohoto typu mohou návštěvníci najít v obcích Plástovice a Malé Chrástany, které se staly památkovými rezervacemi lidové architektury. Památkovou zónou je také vyhlášeno centrum obce Třešňový Újezdec u Lhenic.

Nejen z hlediska architektury je zajímavé také historické jádro obce Hořice na Šumavě, které je vyhlášeno „městskou památkovou zónou“. Jako památkově chráněné objekty jsou zapsány: kostel sv. Kateřiny; pranýř s odměrnými mísami na měření desátek (r. 1549); soustava sedmi kamenných kašen (centrální se sochou Jana Nepomuckého), které sloužily pro zásobování obyvatel pitnou vodou a v případě požáru do nich byl vypuštěn přilehlý rybníček; boží muka a dva soukromé domy. Většina historických domů v památkové zóně je prohlášena za objekty památkového zájmu.

Takto bychom mohli ve výčtu zajímavostí a památek pokračovat.

Zbudovská Blata nespojujeme jen s architekturou - Zbudov je jednou z „nejproslulejších“ vesnic Jižních Čech, známým **rodákem** je místní rychtář **Jakub Kubata**, jenž byl popraven v roce 1581 při selských rebéliích (kdo by neznal popěvek „...Kubata dal hlavu za Blata“). Před 105 lety zde byl místními obyvateli postaven pomník, na tuto tradici navazují obce SO Blata i v současnosti a pořádají pravidelně Kubatovy slavnosti.

Obec Chelčice je rodištěm světoznámého středověkého náboženského reformátora a filozofa **Petra Chelčického** (1390 – 1460), jeho život a dílo si mohou návštěvníci připomenout v interaktivní expozici Památníku Petra Chelčického, který zřídila a provozuje MAS Rozkvět.

Z rodáků snad ještě jmenujme **Adalberta Stiftera** (1805-1868), významného rakouského spisovatele, malíře a pedagoga; v jeho rodném domě v Horní Plané je zřízen mezinárodní muzejní památník a Společnost A.Stiftera propojuje své aktivity v česko-rakouském příhraničí.

Předmětem tohoto materiálu ale není podrobný výčet movitých a nemovitých památek, rodáků a událostí, které hýbaly naším regionem v minulosti...



Díky bohaté historii regionu se na území MAS Rozkvět, z.s. vyskytuje **množství kulturních a historických objektů atraktivních pro rozvoj cestovního ruchu**, zvláště pak tzv. soft-turistiku (měkké formy turismu, například cyklo-, hipo- a pěší turistika, vodáctví, lyžování na běžkách apod.).

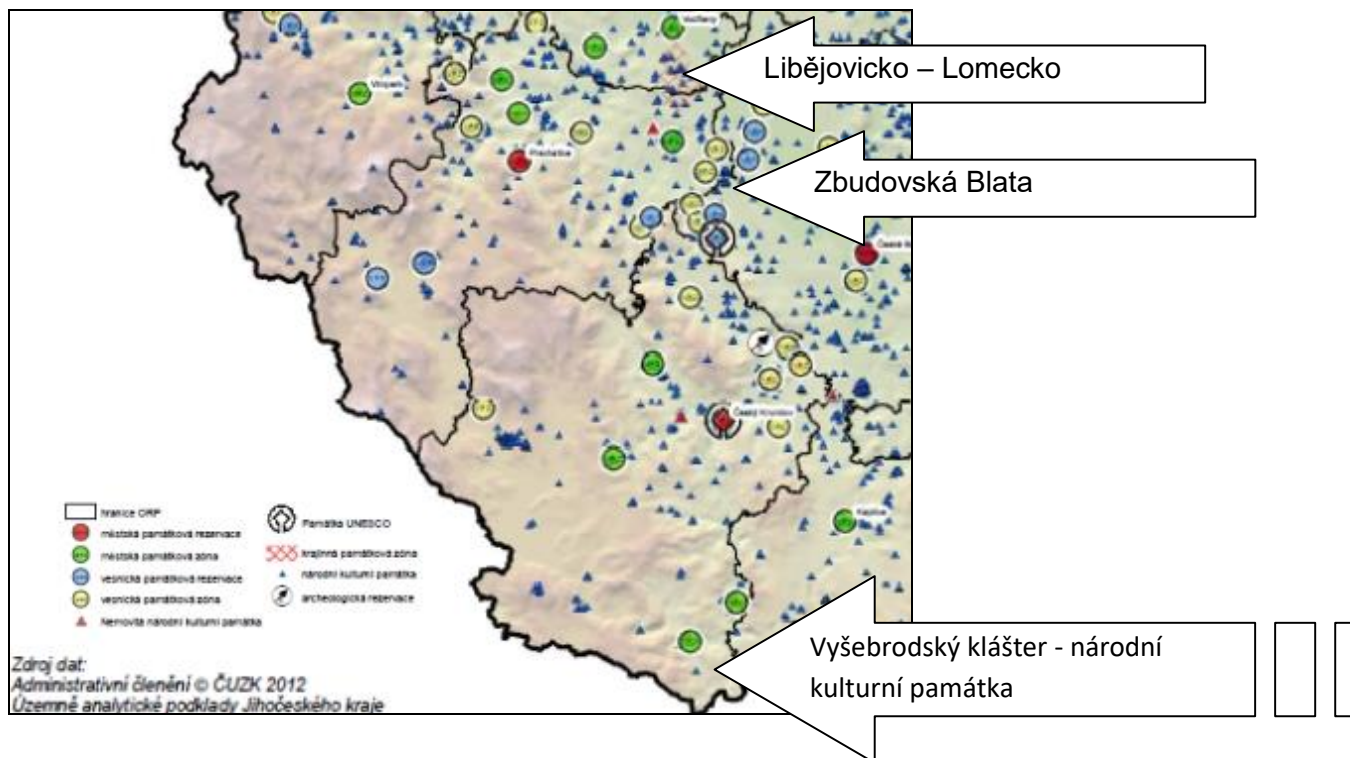

Spolkový život, komunita, spolupráce

Obyvatelstvo regionu MAS Rozkvět, především v jeho „vnitrozemí“ (Chelčicko-Lhenicko a DSO Blata) ve většině obcí dbá na **lidové zvyklosti**. Pravidelně se zde konají masopustní průvody a maškarní bály, velikonoční koledování, pálení čarodějnic, stavění májek, adventní a další křesťanské tradice a lidové zvyklosti, provázející venkov v průběhu roku. Historie řady obcí MAS je úzce spjata převážně s tradicí ovocnářstvím (Chelčicko-Lhenicko), zemědělských činností a rybníkářstvím (českobudějovická pánev) a probíhá kontinuálním vývojem.

Odlíšná situace je v „**pohraniční části**“ MAS Rozkvět – na Lipensku. Jde o **oblast bývalých sudet** a po 2. světové válce a odsunu německého obyvatelstva se oblast téměř vylidnila, některé obce zanikly zcela. Další dramatickou změnou – včetně krajinného rázu – bylo vybudování Lipenské přehrady. Svou „historii“ tato část regionu de facto hledá doposud a v podstatě si buduje zcela novou – často navazující na mnohem starší historický vývoj (viz středověká obchodní stezka do Rakouska, působení Vyšebrodského kláštera), při tom však čelí strukturálním změnám posledního čtvrtstoletí a omezením, které životu obyvatel klade ochrana přírody v NP a CHKO Šumava.

Ve všech obcích regionu MAS (u řady z nich také v místních částech) jsou zřízeny **obecní knihovny** – pravidelně fungují (obvykle 1-2x týdně výpůjční hodiny), omezená dostupnost literárního fondu je řešena výpůjčkami z centrálních poboček v okresních městech.

Problémem je zastaralé vybavení výpočetní technikou (ve většině knihoven bylo pořízeno v roce 2006 grantovým programem Jč. Kraje; od roku 2013 již stát neposkytuje finanční prostředky ani na připojení knihoven k internetu z programu PIK - Projekt internetizace knihoven - obce hradí připojení svých knihoven z vlastního rozpočtu), také ostatní vybavení je často zastaralé, což omezuje mnohé funkce knihoven, především komunitní. Knihovny se většinou aktivně zapojují do života v obcích, pořádají akce, besedy pro základní a mateřské školy i seniory, Noc s Andersenem

(spaní v knihovně), besedy s autory, kreslení v knihovně, spolupracují s místními spolky; **často jsou knihovny na venkově jediným kulturním centrem veřejného dění.**

Knihovny skýtají **významný potenciál pro rozvoj komunitního života** a na jejich podporu se v regionu MAS budeme zaměřovat také v příštím plánovacím období.

 Kulturní dědictví a potenciál našeho regionu představuje také **bohatý kulturní a spolkový život**, který se snaží MAS Rozkvět všemožně podporovat.; **v letech 2012 - 2014 MAS vyhlášovala grant pro NNO**, financovaný z vlastních prostředků MAS. Cílem tohoto grantu byla nejen podpora jednotlivých akcí a aktivit, ale i vzdělávací efekt – jednotlivé NNO se naučily zpracovat jednoduché projekty, zadministrovat žádosti i náležitosti vyúčtování, vést účetní agendu i zajistit publicitu donora ... tedy vše, co mohou využít při svém dalším fundraisingu.

Negativem možností kulturního vyžití na venkově je fakt, že kvalitní kulturní zařízení se soustřeďují především v regionálních centrech (mimo region MAS), venkovská kulturní zařízení (pokud v obcích vůbec existují) často ztrácejí svou „konkurenceschopnost“ a atraktivitu nutnou pro přilákání návštěvníků z důvodu špatného technického stavu – infrastruktury i vybavení. **Provozoschopnost venkovských kulturních zařízení zajišťují často dobrovolnický místní spolky** - lidské zdroje se tak stávají nejen hnacím motorem, ale také rizikovým faktorem, kdy provoz či akce jsou závislé na omezeném počtu aktivních osob.

Z místních tradic jmenujme **tradici baráčnictví** – na toto téma MAS Rozkvět zpracovala regionální studii s cílem shromáždit dostatek podkladů pro zápis „baráčnictví“ mezi krajské kulturní památky. O „životnosti“ této tradice mohou návštěvníky našeho regionu přesvědčit svou „Českou besedu“ tanečníci z Obce Pištín, pořízení jejich krojů také naše MAS finančně podpořila – „na oplátku“ pak tento soubor vystupuje na řadě propagačních akcí MAS, včetně reprezentace regionu v zahraničí (Rakousko – Böhmerwaldmesse 2013, 2015; Německo – Zemská výstava Donaугartenschau 2014).

V regionu působí také několik **amatérských hudebních těles**, nejznámější je zřejmě dechová hudba „Doubravanka“. Dalším typickým prvkem kultury našeho regionu pak jsou **ochotníci** – jmenujme za všechny „Společnost pro zachování hořických Pašijových her“ či dětský divadelní spolek „Chelčické štěstí“.

Dalšími často neorganizovanými uskupeními působícími v regionu jsou **kluby seniorů**, mateřská centra.

Významnými „tahouny“ veřejného života v regionu MAS jsou také **sportovní a tělovýchovné organizace** – tělovýchovné jednoty, Sokol, fotbalové kluby, turistické spolky a další, a **NNO pracující s dětmi a mládeží**.

Nesmíme opominout také včelařské spolky, chovatele anebo svaz rybářů; v regionu také působí řada mysliveckých sdružení, kromě loveckých aktivit rozvíjí některé z MS také střelecký sport.



Spolkový život v regionu MAS Rozkvět je bohatý, v regionu se v průběhu celého roku koná řada různorodých spolkových, kulturních, společenských i sportovních akcí lokálního, regionálního i nadregionálního významu. **Spolky zajišťují významnou část společenského života** v obcích a městech regionu MAS, vše na bázi dobrovolnosti; také proto se je pokouší podporovat nejen

„domovské“ obce, ale také MAS (viz informace o grantu MAS); NNO také realizovaly řadu podpořených projektů v rámci SPL 2007-2013.

Mezi nejvýznamnější spolky v regionu bezesporu patří **sbory dobrovolných hasičů**, které působí ve všech obcích regionu MAS a také řadě místních částí; tyto spolky zajišťují podporu IZS, v řadě obcí mají také kulturně-společenskou funkci, především v místních osadách a malých obcích jsou často jediným spolkem. Činnost sborů je různorodá, některé se zabývají také hasičským sportem, sbory u Lipenské přehrady se orientují mj. na nácvik záchrany tonoucích.

Více informací o JPO v regionu MAS uvádíme dále v kapitole o meziobecní spolupráci.

Vzhledem k **důležitosti postavení sborů dobrovolných hasičů v životě na venkově jsou SDH podporovány obcemi** organizačně (obce jako zřizovatelé SDH), materiálně (prostory pro SDH – hasičárny, klubovny; vybavení technikou a pomůckami) i finančně (provozní výdaje, revize vybavení, školení). Obnova prostor i vybavení probíhá postupně, protože jde o poměrně finančně náročné záležitosti. Za hlavní problém považujeme fakt, že **finanční podpora SDH není řešena koncepčně** na národní a krajské úrovni. Pro podporu zlepšení výcviku záchrany života členy SDH byla MAS Rozkvět, z.s. pořízena sada poloprofesionálních pomůcek (AmbuMan, AmbuBaby, maskovací sada, manuální dýchací přístroj, a další).

Na základě šetření mezi spolky, představiteli obcí i veřejností vyplynuly především **potřeby spolků** získat finanční prostředky na svou provozní činnost, pořízení vybavení a zázemí; **nedostatek prostor jako zázemí pro neformální setkávání** byl identifikován také jako prioritní potřeba u stolu mladých v rámci veřejného fóra Zdravé MAS.

 Všech rozvíjených místních tradic je možno vhodně **využít v rámci tzv. balíčků cestovního ruchu** – zajímavých pobídek pro návštěvníky, v míře přiměřené místním kapacitám (infrastrukturním, ale i lidským). Také na tuto oblast bychom se chtěli více v následujícím období zaměřit, a to ve **spolupráci s místními aktéry**, především s nově vzniklými organizacemi destinačního managementu.

Cílem by měla být kombinovaná podpora – zvýšení atraktivity území MAS pro návštěvníky (zprostředkovaně tak zaměstnanosti v oblasti služeb cestovního ruchu) **a současně zlepšení kvality života obyvatel obcí** (podmínky pro využívání volného času, aktivní komunitní život). Významnou pomůckou nám v tomto budou mj. interaktivní aplikace a mobilní průvodce – díky těmto moderním technologiím, které plně odpovídají trendům v cestovním ruchu, máme velkou příležitost dále **zvýšit konkurenceschopnost** našeho regionu v oblasti turismu a podpořit zde rozvoj cestovního ruchu jako významného hospodářského odvětví, umožňující tvorbu pracovních míst a využití přírodního i kulturního dědictví regionu MAS – při **respektování principů udržitelného rozvoje**.

 Za účelem rozvoje turismu a cestovního ruchu v regionu MAS Rozkvět, z.s je potřeba dále **rozšiřovat dosavadní spolupráci** s Jihočeským krajem (účast v grantech v oblasti CR), Jihočeskou centrálou cestovního ruchu (společná propagace na výstavách, zapojení do systému benefičních karet, regionální a nadregionální propagace a prezentace, účast na výstavách ...), regionálními partnery (především sousední MAS Blanský les –Netolicko, MAS Šumavsko, město České Budějovice, organizacemi destinačního managementu a další) a **zahraničními partnery z Rakouska a Bavorska**.

V průběhu realizace dosavadní spolupráce a jednotlivých projektů byly navázány četné přeshraniční kontakty nad rámec původní spolupráce. **Na úrovni sítí místních partnerství byla definována následující témata další potenciální spolupráce:**

Tematické zaměření projektu	Charakteristika projektového záměru	Návrh řešení
Rozvoj sítě hipoturistiky	Provázání české, rakouské a bavorské sítě hipotras/hipostezeček – zajištění průchodu Šumavou, společná školení a přenos zkušeností mezi hipostanicemi	Vytvoření nových hipotras, značení v terénu, společná školení, společná propagace
Rozvoj sítě dálkové pěší turistiky	Provázání české, rakouské a bavorské sítě pěších tras v návaznosti na dálkové pěší trasy – zajištění průchodu krajinou „bez hranic“, rozvoj navazující infrastruktury i služeb, marketing, využití e-apps	Vytvoření nových dálkových tras, značení v terénu, zázemí pro turisty, společná propagace
Rozvoj sítě tras pro cykloturistiku	Provázání české, rakouské a bavorské sítě cykloturistických stezek a tras, budování nových propojení a tras/stezek, značení, využití e-apps	Vytvoření nových lokálních tras a propojení přeshraničně, značení v terénu, propagace
Podpora technického vzdělávání na ZŠ	Obnovení technických předmětů v základních školách a zvýšení spolupráce s místními i přeshraničními firmami	Společné akce, výměnné pobyty, školení lektorů
Vyhledávání nových lídrů ve spolcích	Věková struktura v komunitách na území MAS stárne. Cílem je přilákání nových členů a výchova budoucích vedoucích členů spolků.	Výměnné aktivity, společné přeshraniční akce a výměna zkušeností při generační výměně ve vedení spolků
Komunitní plánování sociálních služeb	Formou společného plánování dále zefektivňovat poskytování sociálních služeb na obou stranách hranice + zajistit přenos zkušeností organizací poskytující sociální služby.	Společné akce, metodické listy, sdílení strategických přístupů, hledání společných investorů.
Posílení vzájemného „přeshraničního obchodu“	Oboustranné zvýšení odbytu zboží a služeb v rámci mikropodniků z obou stran hranice a tím posílení místních ekonomik ve vybraných tématech.	Účast na veletrzích i drobných akcích v partnerských regionech, společný marketing, společná strategie zvýšení objemu společného obchodu
Obecní infrastruktura	Inovativní způsoby řešení problémů při správě a rozvoji obecního majetku (čištění komunálních odpadních vod, zásobování domácností pitnou vodou, oprava a údržba místních komunikací, zakládání a údržba veřejné zeleně v obcích, využití nemovitého majetku obcí); studie ve spolupráci s VOŠ/VŠ	Exkurze, semináře, návrhy technického řešení (studie), šíření příkladů dobré praxe
Rekreační koupání	Využití přírodních nádrží (rybníků) pro rekreační koupání s využitím biologického čištění	Exkurze, semináře, návrhy technického řešení (studie), šíření příkladů dobré praxe
Mladí lidé na trhu práce	Podpora rozvoje podnikatelského myšlení mladých lidí	Exkurze, šíření příkladů dobré praxe, soutěže, společné tematické akce, stáže ve firmách
Rozvoj manuální gramotnosti dětí a mládeže	Podpora vzniku herních prvků, školních pomůcek, učebnic, specializovaných učeben a zakládání hospodářského zázemí na ZŠ a MŠ (sady, zahrady, chov hospodářských zvířat, včelařství, dílny, kuchyňky) zaměřených na rozvoj manuální zručnosti žáků MŠ a ZŠ	Exkurze, šíření příkladů dobré praxe, soutěže, společné tematické akce, zrcadlové projekty
Místní zdroje pro místní zaměstnanost	Vytváření inspirativního prostředí pro vznik nových místních výrobků a potřebných služeb s ohledem na podporu zaměstnanosti obyvatel a lepší	Exkurze, semináře, šíření příkladů dobré praxe, stáže ve firmách, tematické akce,

	zhodnocování místních zdrojů (ovocnářství, kulinářství, obnovitelné zdroje energií, cestovní ruch, regionální značka, krátké potravinové řetězce, distribuce místních výrobků, sociální podniky, pečovatelské služby)	zrcadlové projekty
Trávení volného času dětí a mládeže	Rozvoj manuální gramotnosti a dalších nezbytných dovedností a znalostí nezbytných pro život dětí na venkově	Exkurze, výměnné pobyty, letní tábory, zájmové kroužky, vybavení pro realizaci akcí a vnitřních a venkovních prostor
Dopravní obslužnost ve venkovském území	Hledání nových přístupů a postupů při zajišťování hromadné dopravy ve venkovském území, rozvoj bezmotorové dopravy a elektromobility.	Exkurze, semináře, šíření příkladů dobré praxe, návrhy technického řešení (studie), zrcadlové projekty
Posílení lokálního patriotismu	Vyhledávání nových metod směřujících k posílení vztahu dětí, mladých lidí a ostatních obyvatel k místu, kde žijí.	Přednášky a kurzy (místní historie, geografie, geologie, biologie...), lokální učebnice a publikace, výstavy, expozice, naučné stezky, zrcadlové projekty
Venkovská architektura	Témata: obnova památek, lidové a drobné sakrální architektury, nová výstavba ve venkovském stylu, nízkoenergetické stavby, dřevostavby .	Sběr informací a společné analýzy, sdílení dobré praxe
Zdravý životní styl na venkově	Osvěta zaměřená na zdravý životní styl včetně rozšíření nabídky sportovních příležitostí, využití léčivých bylin a zvýšení úrovně laické první pomoci.	Přednášky a kurzy, výstavy, expozice, zrcadlové projekty
Vyšší kvalita života seniorů	Rozvoj pečovatelské služby založené na osobním kontaktu a zavádění principu dobrovolnictví do praxe	Přednášky a kurzy, zrcadlové projekty

Významné kroky k rozšiřování této spolupráce učinila MAS Rozkvět prostřednictvím kooperativních projektů s uvedenými regionálními i přeshraničními partnery v předchozím plánovacím období. Šlo především o projekty v oblasti lidských zdrojů (rozvoj místních partnerství a trhu práce) a turismu (marketing, drobná turistická infrastruktura, systémy pro orientaci návštěvníků, průzkumy).

Díky tomu jsme **získali řadu zkušeností s přípravou a realizací projektů**, koordinací vzájemné komunikace včetně mezinárodní dimenze projektů, sdruženým zadáváním veřejných zakázek, administrací a kontrolní agendou. Současně realizace projektů „prověřila“ v reálu naše **schopnosti být lead-partnerem** rozsáhlých projektů, roli zastřešovatele kooperací a **iniciátora** nových aktivit.

V prvním pololetí roku 2015 se nám podařilo iniciovat postupně skupinová setkání s MAS z Bavorska a Rakouska a 21.5.2015 jsme uskutečnili historicky první společný „Projekt-Market“ jihočeských, hornorakouských a dolnobavorských místních akčních skupin.



Foto z akce 21.5.2015 – pracovní setkání jihočeských, hornorakouských a dolnobavorských MAS (archiv MAS Rozkvět, z.s.)

V průběhu realizace projektu " Rozvoj místního partnerství a trhu práce" se potvrdila **správnost směru rozvoje kooperace založená na místním partnerství**, propojující navzájem lokální a regionální partnery napříč sektory. Vizí dalšího rozvoje vzniklé regionální platformy, v rámci které se MAS Rozkvět, z.s. angažuje, je vytvoření venkovského parlamentu.

Z hlediska trhu práce, rovných příležitostí a sociálního začleňování jako podmínky socio-ekonomické stability širšího regionu je do budoucna pro regionální platformu důležitá orientace na podporu:

- ✓ zaměstnanosti v místě
- ✓ provozu řemesel a služeb na venkově
- ✓ zpracování místní produkce a modernizace stávajících firem
- ✓ podpora technického vzdělávání a manuální zručnosti u žáků ZŠ i u dětí v MŠ
- ✓ marketing místní produkce a její umístování na trh
- ✓ přímého prodeje, krátkých prodejních řetězců
- ✓ začínajících podnikatelů
- ✓ podpora podnikavosti jako vzdělávacího modelu již od ZŠ
- ✓ lokální dopravní obslužnost
- ✓ sdílených služeb
- ✓ podpůrných služeb pro rodinu
- ✓ rozvoje sociálních služeb a udržitelného systému jejich financování
- ✓ jazykového vzdělávání pro všechny věkové kategorie, aktivizace výuky němčiny
- ✓ výchovy a osvěty k udržitelnému rozvoji
- ✓ zvýšení praktické gramotnosti obyvatelstva (finanční, matematická, čtenářská)
- ✓ zvyšování bezbariérovosti veřejných budov a infrastruktury všeobecně
- ✓ zvyšování lokální energetické soběstačnosti (také jako zdroje pracovních míst)
- ✓ udržitelného sociální podnikání
- ✓ efektivního využívání politik aktivní zaměstnanosti a investičních pobídek
- ✓ kapitalizace životního prostředí z hlediska trhu práce (soft-turismus)
- ✓ destinačního managementu

- ✓ sdílení dobré praxe
- ✓ vytváření sítí a kooperací
- ✓ přeshraniční spolupráce.

☼ Velkou příležitostí pro region MAS Rozkvět, z.s. v plánovacím období 2014-2020 je možnost zapojení se do aktivit a grantových **programů ER Donau-Moldau** (Evropského regionu Dunaj-Vltava); k tomuto máme dobré předpoklady díky dosavadním aktivitám v oblasti kooperačních projektů zaměřených na marketing turismu v regionu i v rámci přeshraniční spolupráce a rozvoji tradic, které region spojují.

Z hlediska tvorby sítí a přeshraniční spolupráce s Bavorskem je dále významným partnerem Euroregion Šumava-Bavorský les, v Rakousku pak Silva Nortica.

Své dosavadní přeshraniční aktivity jsme opakovaně anotovali v Novinách Evropského regionu Donau-Moldau (Donau-Moldau Zeitung), především výstupy z našich česko-rakouských a česko-bavorských projektů (náklad jednotlivého výtisku: 110.000 kusů, distribuce zdarma v rámci Evropského regionu).

Na podporu posilování vzájemných vazeb v příhraničních oblastech jsme se také zapojili do realizace připomínkových akcí 25.výročí pádu železné opony – součástí těchto aktivit bylo mj. turistické setkání „na Linecké stezce“, kterého se při společném putování zúčastnilo cca 8.000 rakouských a českých pěších turistů, včetně hornorakouského hejtmana.

Pracovníci MAS Rozkvět, z.s. se také zapojili do pracovních stolů a připomínkování při přípravě OP **Interreg V-A Rakousko-Česká republika** a připomínkování dalších operačních programů pro období 2014-2020 a evaluace programů 2007-2013.

Přírodní podmínky, stav životního prostředí, doprava a odpadové hospodářství

PŘÍRODNÍ PODMÍNKY

Popis přírodních podmínek regionu MAS Rozkvět přinášíme v logickém členění na část Blata (severozápadní část českobudějovické pánve), navazující ovocnářskou oblast Chelčicko-Lhenickou a dále podhůří Šumavy, po státní hranice s Rakouskem a Bavorskem. Jde o lokality s rozdílnou specifikací jak krajinného profilu, tak jeho využití hospodářského i urbanizace.

Region Blata se rozkládá v rovinaté krajině mezi Hlubokou nad Vltavou a Netolicemi, území charakterizuje množství vodních ploch rybníků, z nichž největšími jsou Bezdrev, Mydlovarský, Vlhavský a Zlivský rybník.

Většina půdních ploch v oblasti je využívána pro zemědělství, a to jako pole, louky, částečně i pastviny, kvalita půd je dobrá. Oblast nabízí také vhodné podmínky pro chov koní a rybníkářství.

Chelčicko – Lhenicko je pak charakteristické svou ovocnářskou tradicí a rozsáhlými lesními pozemky. Přírodní a klimatické podmínky umožňují již několik staletí místním hospodářům pěstování ovoce, které dalo vzniknout **Chelčicko-Lhenické ovocnářské oblasti**, místní produkce získala právo označení **chráněnou evropskou značkou místa původu**.



Velmi okrajově zasahuje Lhenicko do CHKO Blanský les.

Oblast Šumavy a Lipenska zahrnuje rozsáhlé pohoří na hranicích Česka, Rakouska a Bavorska. Na tomto území byla v roce 1963 vyhlášena CHKO Šumava a od roku 1991 jsou nejcennější lokality součástí NP Šumava; význam krajiny Šumavy je potvrzena zařazením mezi biosférické rezervace UNESCO.

Na horním toku řeky Vltavy je turisty oblíbená Lipenská přehrada.

Mezi šumavskou částí regionu MAS a vnitrozemským Pošumavím a Lhenickem pak leží Vojenský újezd Boletice.

Přírodní podmínky na Šumavě a Pošumaví jsou podhorského charakteru, z hlediska nižší úrodnosti půd (LFA) jsou vhodnější pro živočišnou produkci (chov skotu i ovcí pastevním způsobem); samozřejmě mimo chráněné oblasti.

Celé území MAS je charakterizováno jako **zemědělská oblast** se vztahem k potravinářství.

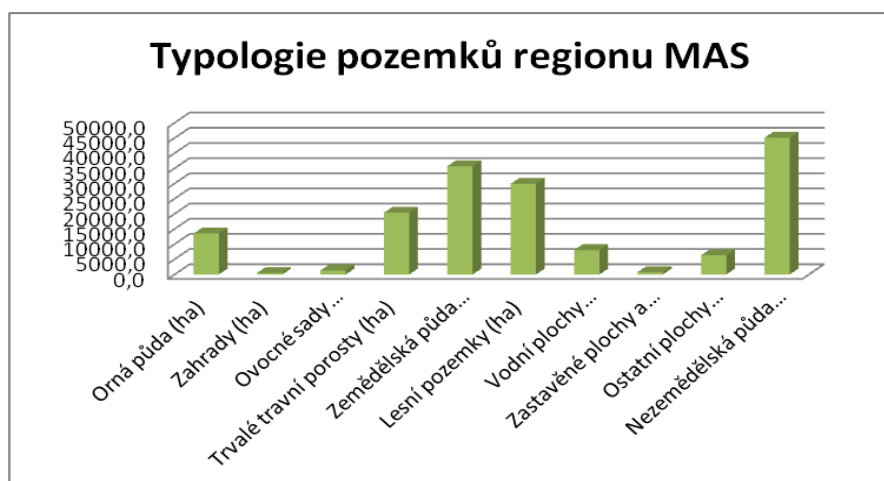

Zdroj dat: ČSÚ – v grafu uvedena souhrnná data za region MAS Rozkvět, e-přílohou (www.masrozket.cz) tabulkový přehled- detailní informace k jednotlivým obcím regionu MAS



Složení zemědělské půdy na území působnosti MAS

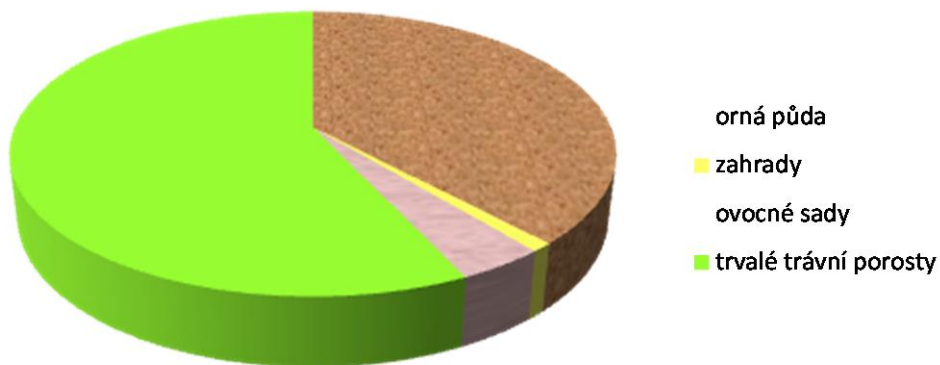

V části regionu byly provedeny **komplexní pozemkové úpravy**, řada je jich ve stádiu „zahájeno“ či „k zahájení“; je potřeba využít této příležitosti k vytváření podmínek pro efektivnější údržbu krajiny i její využití.

Zdroj mapových podkladů: www.eagri.cz

[Přehled pozemkových úprav](#)



Aktuální vrstva
Okres

Legenda

- Zahájené KPU
- Ukončené KPU
- KPU k zahájení
- Zahájené JPU
- Ukončené JPU

Kraj

Jihočeský

Okres

České Budějovice

KU

---vyberte---

Potvrdit a zobrazit

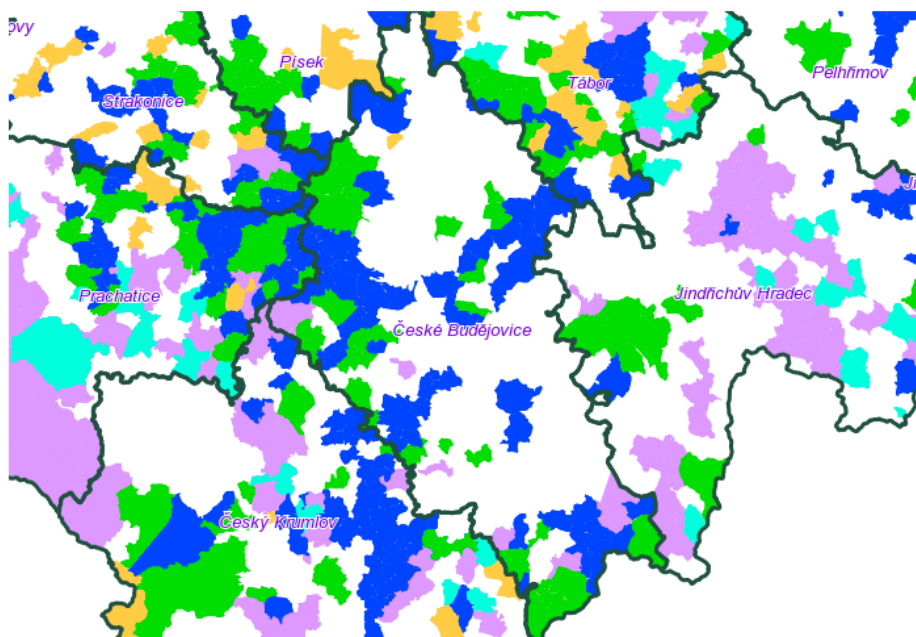

Většina pozemků regionu MAS Rozkvět je zařazena v rámci **koeficientu ekologické stability do nejvyššího stupně** (nejlepší kvalita; *na uvedené mapě zelená barva*), popřípadě hospodářsky využívaných ploch (*žlutá barva*; především region Blata na Českobudějovicku).

□□Tuto situaci je potřeba monitorovat, protože vzhledem k **intenzivnímu využívání půd** při pěstování energetických plodin dochází ke zvýšení eroze půd a dalším negativním jevům, **snižujícím ekologickou stabilitu krajiny**.

Zdroj mapových podkladů: www.kraj-jihocesky.cz

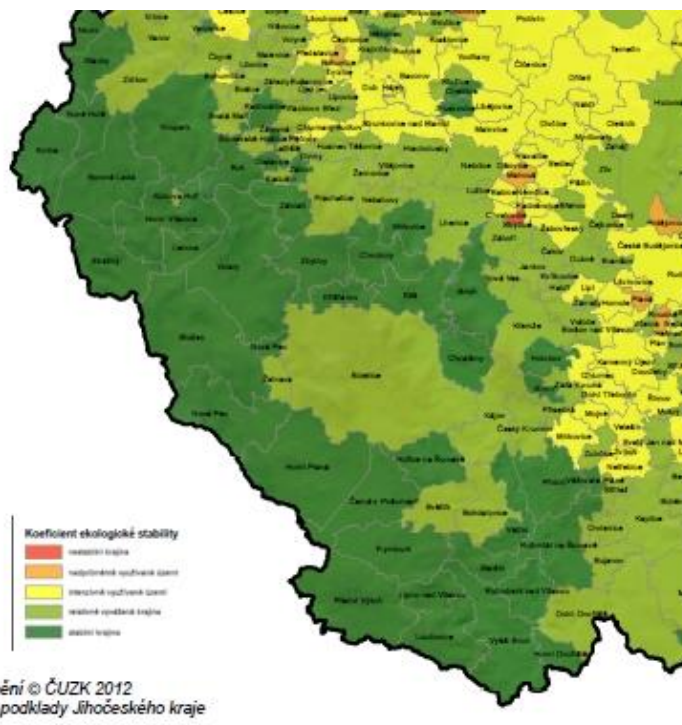

Dobrym vzorem z Rakouska (LAG Donau-Böhmerwald) je **zavedení tzv. energetického manažera** regionu, což úzce souvisí také se stabilitou krajiny a konsenzu se zemědělskou produkcí; je otázkou, nakolik by obdobná iniciativa byla realizovatelná v našem regionu a jakou by měla legislativní oporu. MAS proto zahájila přípravu zapojení se do mezinárodního výzkumného projektu na toto téma.

☑ S půdní stabilitou území regionu MAS souvisí také rezistence krajiny k povodním; **v regionu se nachází několik záplavových zón**. Jde především o prostor Lipenské přehrady, rybníků na Zbudovských Blatech a toku řeky Vltava „nad Budějovicemi“.

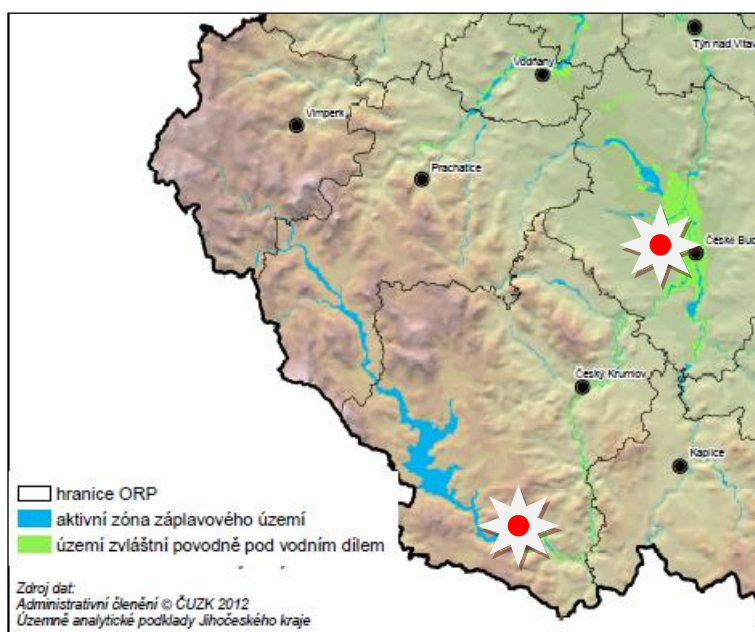

Region ale také trápí tzv. rychlé zátopy a **lokální povodně**, související s lokálními srážkami, kdy se rychle rozlévají některé potoky či rybníky; vzniklé **škody souvisí se zerodovanou půdou včetně lesní**, nedokončenou infrastrukturou či **chybějícími krajinnými prvky** schopnými zachycovat vodu. Na tyto nedostatky bude potřeba reagovat v následujícím období, také ve vztahu k celkovým změnám klimatu.

Vhodná řešení by současně mohla pomoci v **hospodaření s vodou v období sucha**, která se v posledních 20 letech objevují v ČR častěji, narůstá deficit srážek a hloubka sucha v půdě, které v letošním roce zasáhlo v regionu i spodní vodu.



Prostředkem k těmto úpravám v krajině by měla být mj. realizace komplexních pozemkových úprav.

Součástí těchto řešení bude muset být také ad hoc realizace povodňových plánů a lokálních systémů signalizace nebezpečí, také ve spolupráci s Jihočeským krajem (vazba na Koncepti ochrany před povodněmi na území Jihočeského kraje).

ČHMÚ varování - Nízký stupeň nebezpečí » Administrace Přihlásit

Hořice na Šumavě Český Krumlov (ORP), kraj Jihočeský 23:27:00

MONITORING
 Hlásné profily
 Srážkoměry

POJMOVÁ A VĚCNÁ ČÁST
 Pojmy
 Prevence povodní
 Předpovědní a hlásná služba
 Hlídková služba
 Zabezpečovací práce
 Opatření v krajině
 Systém protipovodňové ochrany
 Související právní předpisy

CHARAKTERISTIKA ZÁJMOVÉHO ÚZEMÍ
 Popis území
 Mapa toků a vodních děl
 Mapa toků
 Vodní toky
 Vodní díla
 Nadřízený vodoprávní úřad
 Historické zkušenosti s povodněmi
 Mapa záplavového území
 Rozsah ohrožení
 Kritická místa

Úvod

Schválení povodňového plánu

Osoba	Funkce	Datum
Martin Madej	Starosta	-

Souhlasné stanovisko správce toku

Správce toku	Jednací číslo	Datum vydání
Lesy ČR, s. p. \ Správa toků - oblast povodí Vltavy, Benešov	LCR954/001875/2014	26.03.2014
Povodí Vltavy, s. p. \ Závod Horní Vltava	14883/2014-122	21.03.2014

Nadřízený povodňový orgán
 Obec s rozšířenou působností [Český Krumlov \(ORP\)](#)

Odhouhlasil za nadřízený povodňový orgán
 Žádné osoby

Obrázek – ukázka Povodňového plánu Obce Hořice na Šumavě (webová aplikace).

ŽIVOTNÍ PROSTŘEDÍ

V přírodním prostředí regionu MAS se vyskytují dále problematické oblasti, související s **lokálním poškozením jehličnatých lesů** – viz aktuální mapa defoliace.

Toto téma je závažné také s ohledem na to, že **lesní porosty tvoří cca 20% plochy regionu MAS.**

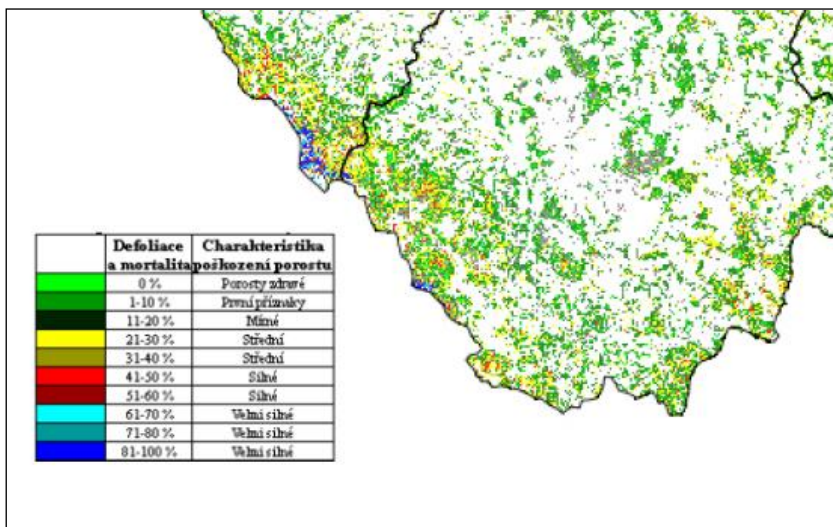

Mapka: Zdravotní stav jehličnanů

lesů ve stupnici defoliace a mortality v roce 2011 (zdroj: ČSÚ, Základní tendence demografického, sociálního a ekonomického vývoje Jihočeského kraje v roce 2012)

Přestože se postupně mírně mění druhová skladba lesů ve prospěch listnáčů, nadále 86 % lesních ploch tvoří lesy jehličnaté (porost náchylnější ke kalamitním stavům). Defoliace také souvisí s erozí půdy a **omezováním retenčních kapacit lesních porostů.**

Z hlediska pozitivního ekologického působení místní produkce na krajinu a přírodu je potřeba zmínit, že většina ovocnářů působících v regionu je zapojena do certifikovaného systému integrované ochrany SISPO, který mj. reaguje na jednoznačný tlak spotřebitelů i hospodářů na minimalizaci cizorodých látek, které se dostávají do celého systému pěstování, zpracování a prodeje ovoce, tj. **způsoby výroby šetrné k životnímu prostředí** vč. distribuce, užití nízkotonážní chemie se specifickou účinností, biologizace výroby, kontroly a nakládání s odpady.

V regionu MAS se nachází Libějovicko – Lomecko, které je jednou ze 4 krajinných památkových zón v Jihočeském kraji. Nejrozsáhlejším chráněným územím regionu pak je NP Šumava, které zasahuje do území MAS Rozkvět okrajově, a CHKO Šumava (ochranné pásmo NP).



Tato území jsou **součástí tzv. "Zelené střechy Evropy"** - jedním ze základních rysů těchto území jsou téměř všudypřítomné prolínání málo dotčené "přírodnosti" se stopami staleté přítomnosti člověka. K tomuto chceme nadále přispívat v souladu s Nařízením Evropského Parlamentu a Rady (ES) č. 2494/2000..... „**Udržitelný rozvoj znamená zlepšování životní úrovně a prosperity příslušné populace v mezích kapacity ekosystémů, a to zachováním přírodního bohatství a jeho biologické rozmanitosti v zájmu současných a budoucích generací.**“ Další, z hlediska krajiny a přírodního bohatství zajímavou lokalitou, je Vojenský újezd Boletice.

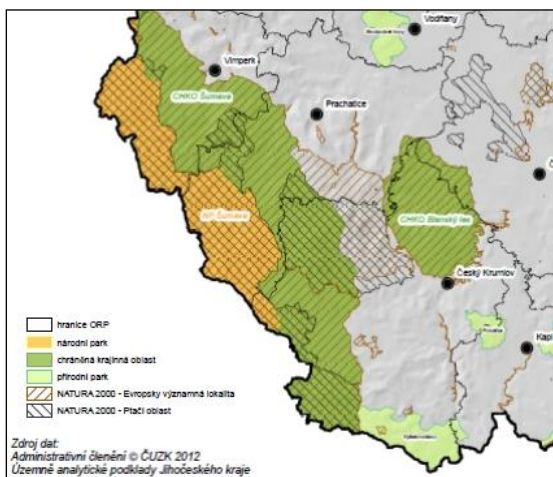

Z přírodních parků se na území MAS Rozkvět nachází PP Vyšebrodsko.

Do území NATURA2000 jsou dále zařazeny ptačí oblasti a EVL v regionu Zbudovských Blat na Českobudějovicku. Okrajově se pak území MAS dotýká CHKO Blanský les.

V seznamu Malých chráněných území jsou v rámci regionu MAS také uvedeny Koubovský rybník (Třešňový Újezdec, místní část Lhenic) a Pančice – V řekách (obec Mičovice).

ODPADOVÉ HOSPODÁŘSTVÍ

☑ Nejvýznamnější zátěží životního prostředí v regionu MAS je odkaliště po uranové činnosti v lokalitě MAPE Mydlovary (DIAMO, s.p.), zasahující na katastrální území obcí Dívčice, Mydlovary, Olešník, Sedlec a Nákří. Odkaliště jsou zdrojem ionizujícího záření a vážnou ekologickou zátěží pro celý Jihočeský kraj, sanace zajišťované státem probíhají postupně (plánované dokončení v r. 2030).

Dalším významným problémem je ekologická zátěž v areálu bývalého JZD - chemického střediska, ve Lhenicích. Jedná se o nebezpečné PCB, kontaminovanou zeminu z Mydlovar a Žamberka. Odpad se zde nachází již od 90. let a zatím se nenašlo řešení, jak odpad zlikvidovat, resp. kdo by jej měl zlikvidovat. Právně odpad nemá majitele, firma Enviro technology today s.r.o. byla v r. 2004 vymazána z Obchodního rejstříku

S oblastí životního prostředí úzce souvisí oblast odpadového hospodářství. Produkce odpadů je v celém Jihočeském kraji (v porovnání s ostatními kraji) poměrně vysoká – podrobněji se **aktuálně situaci v odpadovém hospodářství** jednotlivých obcí zabývají strategie zpracované na úrovni ORP (pro MAS Rozkvět jsou relevantní dokumenty pro ORP Prachatice, ORP České Budějovice, ORP Český Krumlov a ORP Vodňany; s jejich zpracovateli – jednotlivými svazky obcí jako garanty - jsme v úzkém kontaktu) v rámci projektu „Meziobecní spolupráce“ – proto nebudeme významněji rozborovat zde, jednotlivé studie jsou k dispozici na www.masrozkvet.cz.

Graf Nakládání s odpady v Jihočeském kraji v roce 2011

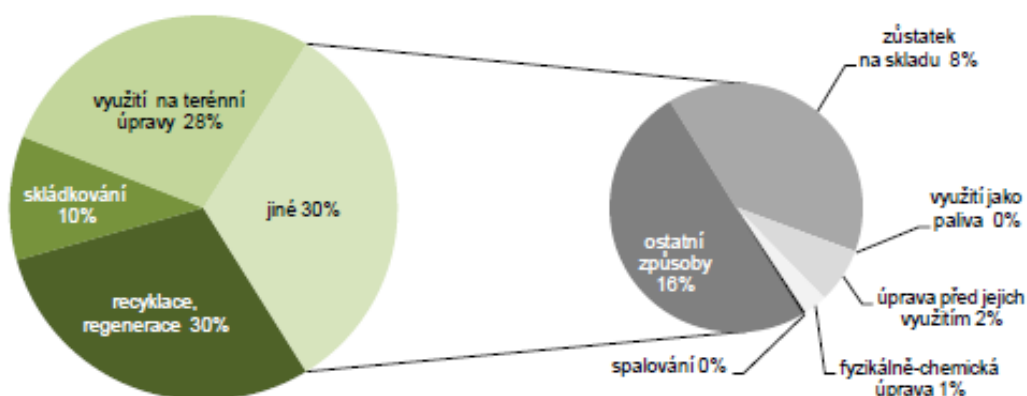

Graf nakládání s odpady v Jihočeském kraji v roce 2011 (zdroj: ČSÚ, Základní tendence demografického, sociálního a ekonomického vývoje Jihočeského kraje v roce 2012)

Ve střednědobém horizontu, také v souvislosti s předpokládanými nutnými změnami legislativy (především zákon o odpadech), je potřeba v regionu pracovat v oblasti odpadového hospodářství s cílem snížení produkce odpadů a nákladů na odpadové hospodářství jednotlivých obcí, vytvoření efektivního systému odpadové hospodářství v rámci lokální meziobecní a meziresortní spolupráce, snížení množství biologicky rozložitelného odpadu odváženého na skládky a zvýšení podílu tříděných komodit tak, aby se z některých odpadů staly suroviny pro zpracování přímo v regionu. Odpadové hospodářství obcí by se mělo stát **ekonomicky efektivnějším** pro obce a současně **příznivějším pro životní prostředí**. Tento cíl si však vyžádá značné investice a další posílení osvěty tématu mezi obyvateli.



V regionu MAS již nyní existuje několik příkladů dobré praxe v oblasti odpadového hospodářství - vlastní svozový systém realizovaný obcí Chelčice nebo sdílené úložiště BRKO v Pištině.

Proto se také obce regionu MAS zabývají návrhy řešení na realizaci projektů v oblasti nakládání s odpady (částečně převzato z výše uvedených strategií na úrovni ORP a jejich akčních plánů), které dle místa dopadu či realizace zařadíme také do návrhové části SCLLD.

Znečištění ovzduší v regionu obdobně jako v celém Jihočeském kraji zůstává dlouhodobě výrazně podprůměrné ve všech významných měrných emisích.

Graf Vývoj měrných emisí základních znečišťujících látek v Jihočeském kraji v t/km²

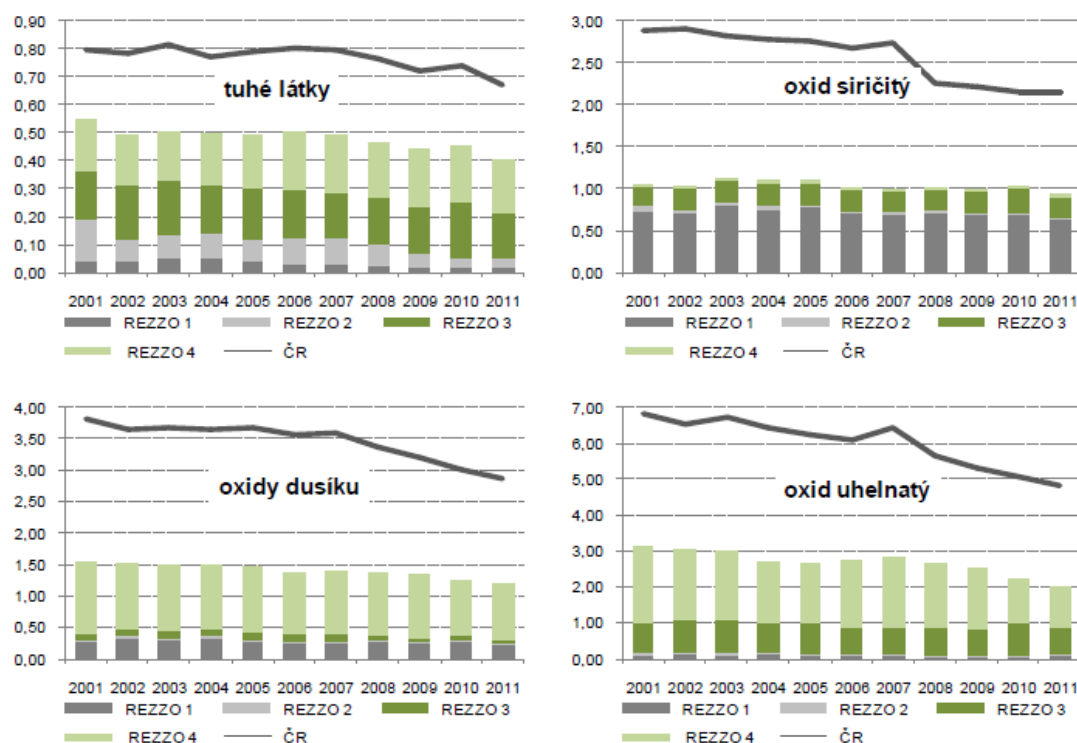

Graf: Vývoj měrných emisí základních znečišťujících látek v Jihočeském kraji v t/km² (zdroj: ČSÚ, Základní tendence demografického, soc.a ek. vývoje Jč kraje v roce 2012)

Tab. Obydlené byty podle převládající způsobů vytápění, energie používaná k vytápění a vybavenosti plynem v roce 2011 (%)

místo	obydlené byty celkem	z toho převládající způsob vytápění			z toho energie používaná k vytápění			
		ústřední	etážové	kamna	uhlí, koks, brikety	plyn	elektrina	dřevo
Česká republika	100	72	14	11	9	38	7	8
Jihočeský kraj	100	73	11	12	14	24	9	16
MAS Rozkvět	100	86	3	11	12	53	5	30

místo	obydlené byty celkem	z toho převládající způsob vytápění			z toho kotelná v domě		z toho energie používaná k vytápění			
		ústřední	etážové	kamna	na pevná paliva	na plyn	uhlí, koks, brikety	dřevo	plyn	elektrina
Čejkovice	106	98	0	5	60	27	1	2	1	1
Černá v Pošumaví	296	210	17	44	144	2	8	19	0	34
Dasný	104	87	1	10	73	0	2	0	0	8
Dívčice	214	171	2	34	142	20	10	15	4	7
Dříteň	548	472	10	46	281	2	17	24	0	12
Frymburk	495	293	32	138	180	9	6	77	0	85
Hlavatce	55	52	0	3	49	0	0	1	0	2
Horní Planá	800	687	28	63	327	2	13	60	0	17
Hořice na Šumavě	294	228	2	52	165	0	7	34	0	10
Chelčice	181	172	1	5	66	99	0	3	1	1
Křišťanov	35	11	5	12	8	1	0	16	0	0
Ktiš	184	82	19	45	65	16	1	36	23	3
Lhenice	691	548	31	92	195	209	11	50	22	38
Libějovice	162	129	7	21	114	1	10	9	0	7
Lipno nad	271	222	3	28	29	129	0	6	0	24

Vltavou										
Loučovice	727	600	44	56	162	12	16	77	1	3
Malovice	234	195	5	27	171	1	8	17	0	7
Mašín	51	32	2	11	29	0	0	13	0	0
Mičovice	113	85	0	20	79	0	0	14	0	4
Mydlovary	113	98	2	11	51	12	2	5	0	6
Nákří	76	65	2	7	57	6	2	4	0	1
Nová Pec	206	156	10	31	91	1	0	34	0	2
Olešník	276	237	3	30	190	34	6	22	0	5
Pištín	207	154	6	39	97	52	4	17	6	14
Sedlec	179	151	3	19	105	41	5	9	2	5
Truskovice	57	46	0	9	43	0	0	5	0	3
Vyšší Brod	937	770	35	88	378	48	5	58	5	51
Zahájí	159	144	1	10	76	65	3	5	1	2
Zliv	1436	1411	3	13	57	0	1	6	0	7
Želna	51	19	3	25	18	0	1	23	0	4
celkem	9258	7625	277	994	3502	789	139	661	66	363

Zdroj: ČSÚ (pozn. SLDB 2011)

Vytápění stávajících objektů ve městech a obcích regionu se v současné době provádí různým způsobem podle dostupnosti jednotlivých druhů energií. Dle výsledků SLDB v roce 2011 má 86% obydlených bytů v regionu MAS ústřední vytápění. Více než polovina 53% domácností používá plyn jako energii k vytápění.

DOPRAVNÍ INFRASTRUKTURA

Paradoxně výrazně **nižší zátěž přírody emisemi vyplývá ze stavu dopravy v regionu** – ať již dopravní infrastruktury, tak obslužnosti. Jak je všeobecně známo, investice do dopravní infrastruktury v Jihočeském kraji významně vážnou, kraj nemá doposud vnitrostátní ani mezinárodní dálniční napojení a minimální rozsah rychlostních komunikací.

V regionu MAS jsou problémem komunikace nižších tříd III. a IV (komunikace II. tř. a I. se vyskytují v regionu minimálně), a to jak jejich technický stav (výmoly, výtluky, další vady povrchů; chybějící chodníky, nebo jejich špatný technický stav), tak malá šířka a průjezdová kapacita – kritickým „příkladem“ je komunikace k přechodu na státní hranici s Rakouskem v Zadní Zvonkové, kde situaci v zimě ztěžuje údržba a v létě mimořádně vysoký počet projíždějících cyklistů.

Velká část místních komunikací, účelových komunikací a chodníků, které jsou ve vlastnictví obcí, vyžaduje rekonstrukci, popř. modernizaci. **Místní komunikace** jsou přitom zásadní pro dopravní obsluhu na místní úrovni, napojení lokalit občanské vybavenosti nebo cestovního ruchu, a z hlediska zlepšování bezpečnostních parametrů dopravy. Vzhledem k venkovskému charakteru rozsáhlých území regionu MAS Rozkvět, z.s. a rozdrobené sídelní struktuře se potvrzuje **nadprůměrná potřeba investic do místních komunikací**.

V řadě obcí je také **potřeba zajistit vyšší bezpečnost provozu**, například použitím zpomalovacích semaforů nebo umístěním měřičů rychlosti (ze zkušenosti obcí, která tato opatření již zavedla, lze vše doporučit).

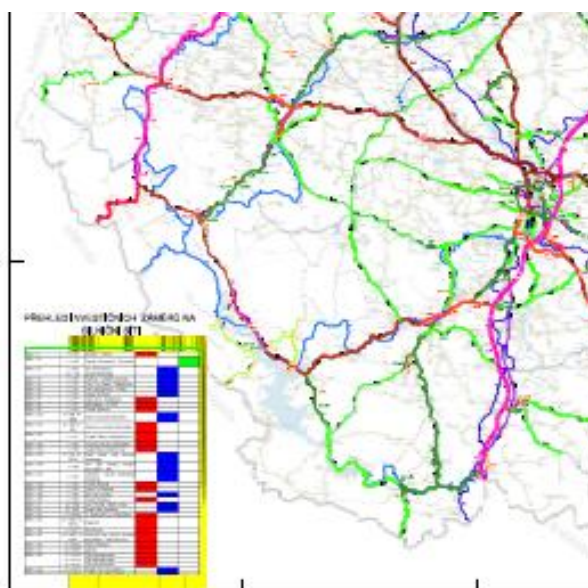
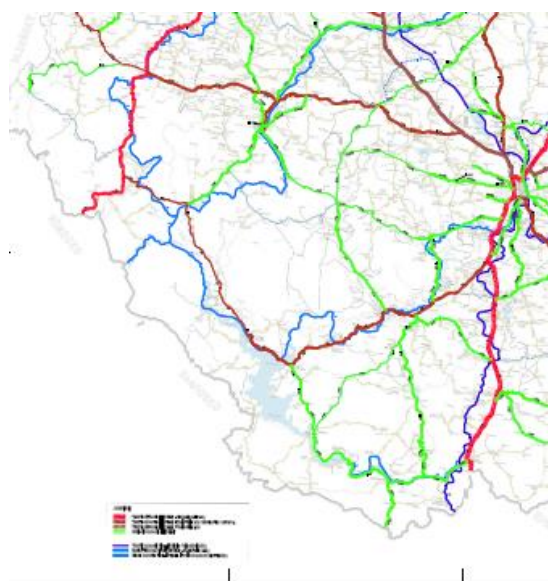

Jak je zřejmé z výše uvedených 2 obrázků – map stavu silniční dopravní sítě a výhledu (7-15let), „Koncepce optimalizace dopravní sítě na území Jihočeského kraje“ nepředpokládá významnější investice v našem regionu. **Musíme s tímto hendikepem tedy počítat z dlouhodobého hlediska.**

Omezená dopravní dostupnost i obslužnost regionu **souvisí přímo s tématem zaměstnanosti** – musíme se tedy nadále zabývat hledáním možností zvyšování příležitostí k zaměstnanosti v místě, využívání flexibilních forem práce, podpoře využívání místní produkce, tvorbě krátkých obchodních řetězců apod..

Současně je zde prostor pro využití přenosu dobré praxe i ověření pilotních řešení v oblasti carsharingu (sdílení vozidel) a elektromobility – řešení dopravní obslužnosti a dostupnosti, **řešení šetrných k životnímu prostředí** přímo či zprostředkovaně. Zajímavé příklady realizací takovýchto řešení můžeme čerpat z Rakouska od kolegů z LAG Donau-Böhmerwald.

V souvislosti s dopravou je potřeba zmínit ještě podmínky pro **cyklodopravu a cykloturistiku**. Přestože se podařilo v posledních letech vybudovat několik kratších úseků **cyklostezek**, především podél břehů Lipenské přehrady, nadále chybí tato infrastruktura – a to v celém regionu MAS; připravené cyklogenerely (vypracované vyhledávací studie, především v příhraničních lokalitách) vážnou s realizací z důvodu finanční náročnosti, řešení formou cyklotras je v řadě míst problém z hlediska bezpečnosti všech účastníků smíšené dopravy, další lokální cyklogenerely nejsou zpracovány.

Obec	Typ komunikace						Povrch cyklotrasy					Délka (km)
	2	3	4	5	D	E	A	D	H	J	P	
Boletice	2,709	6,228	4,456	12,649		21,552	44,114		3,480			47,594
Čejkovice		8,388					8,388					8,388
Černá v Pošumaví	2,096	9,898	5,130			3,925	19,878		1,060	0,111		21,049
Dasný		2,662					2,662					2,662
Dívčice	3,126	6,568	2,029	2,068			13,151		0,513	0,127		13,791
Dříteň	3,321	13,470		2,258			19,049					19,049
Frymburk	0,899	2,465	6,069		2,903	2,831	14,056				1,111	15,167
Hlavatce		1,416		0,956			2,372					2,372
Horní Planá	0,578	15,657	5,734	0,849	6,836	24,754	47,434		0,743		6,231	54,408
Hořice na Šumavě	0,107	1,093	5,203			0,448	5,980		0,871			6,851
Chelčice		2,113	4,350				5,973				0,490	6,463
Křišťanov	5,558	3,187					8,745					8,745
Ktiš	14,465	4,338		12,004		0,780	26,647		4,940			31,587
Lhenice		13,278	6,796	1,018			18,225		2,867			21,092
Libějovice		1,064	3,831	1,328			3,510		1,812		0,901	6,223
Lipno nad Vltavou	4,823		1,411	12,253	2,387		8,041	0,580				8,621
Loučovice		1,573	3		2,682	10,777	21,875		1,033		4,377	27,285
Malovice	0,418	5,576	1,751	4,528			12,273					12,273
Mydlovary		2,073		1,441			2,073	0,906	0,198	0,337		3,514
Nákří	2,323	2,830					5,153					5,153
Nová Pec		6,495	7,693		0,581	33,201	39,488		8,418		0,064	47,970
Olešník		9,486		0,249			9,735					9,735
Pištín		2,649	1,325	2,060			5,301		0,733			6,034
Sedlec		5,331	3,239	1,269			9,839					9,839
Vyšší Brod	1,682	12,582	6,672		0,059	1,602	22,538				0,059	22,597
Zahájí		3,987		2,679			3,987		2,679			6,666
Zliv		4,897	3,172	4,042			7,761	1,594	2,756			12,111
Želnavá				1,013		0,771	1,784					1,784
Mičovice	0,000	0,000	0,000	0,000	0,000	0,000	0,000	0,000	0,000	0,000	0,000	0,000
Truskovice	0,000	0,000	0,000	0,000	0,000	0,000	0,000	0,000	0,000	0,000	0,000	0,000
Celkový součet	42,105	149,304	81,114	50,411	15,448	100,641	390,032	3,080	32,103	1,686	12,122	439,023

Vysvětlivky k tabulce – přehledu komunikací, cyklotra a cyklostezek v obcích regionu MAS

Komunikace

Kód	Název
A	Jízdní pruh pro cyklisty
B	Stezka pro cyklisty
C	Stezka pro chodce a cyklisty s rozděleným provozem
D	Stezka pro chodce a cyklisty se sloučeným provozem
E	Komunikace vyznačená dopravní značkou B11
F	Pěší a obytná zóna
1	Komunikace I. třídy
2	Komunikace II. třídy
3	Komunikace III. třídy
4	Komunikace místní
5	Komunikace účelová

Povrch

Kód	Název
A	Asfalt
D	Dláždění
P	Zpevněný štěrk
J	Jiný zpevněný povrch
H	Nezpevněný povrch

Zdroj: Nadace Jihočeských cyklostezek (2015)



Na uvedené mapce je příklad cyklogenerelu lokality mezi Lipenskem a Č.Krumlovem – všechny červeně označené trasy jsou „připraveny“ po stránce administrativní, ale „čekají“ na finanční zdroje na značení a infrastrukturní opatření, včetně prvků zajišťující bezpečnost cyklistů.

Při přípravě cyklogenerelů je v regionu velkou oporou Nadace jihočeských cyklostezek.

Z hlediska cyklo dopravy existují v regionu některé úseky, které by bylo potřeba řešit - jedná se například o propojení v intravilánu obce Černá v Pošumaví, dále propojení obce Černá v Pošumaví s Hůrkou (sousední místní část Horní Plané; nejbližší železniční stanice dostupná z Černé v Pošumaví; technické problémy s možným řešením z důvodu průchodu trasy po jezerní hrázi), příměstská stezka z obce Dasný do Českých Budějovic (problém spočívá v průchodu možné stezky chráněnou oblastí Natura2000).

Z uvedených důvodů je podpora infrastruktury jednou z priorit naší strategie, a to ve všech klíčových oblastech.

Pro efektivní řešení bude potřeba zapojit do řešení infrastrukturních problémů celou řadu individuálních realizátorů, u liniových staveb pak také nalézt vhodné kooperace na úrovni meziobecní i mezisektorové spolupráce.

Jak vyplynulo z místního šetření, převládá zejména **nespokojenost s nízkou kvalitou infrastruktury v intravilánu obcí.**

Mezi hlavní záměry obcí shromážděné MAS Rozkvět, z.s. v rámci přípravy SCLLD patří rekonstrukce a modernizace základní a dopravní infrastruktury, zejména pak vodovodů a kanalizací a místních komunikací, také s ohledem na bezpečnost provozu. V některých částech regionu – především malých místních částech (osadách) nebo okrajových částech obcí – **chybí část infrastruktury zcela, především kanalizace.** Důvodem je především vysoká finanční náročnost vybudování této infrastruktury, menším obcím chybí i prostředky na zpracování projektové dokumentace a vzhledem k nízkému počtu ekvivalentních obyvatel jsou i bez šance na získání dotace na tyto stavby.



Problematické pro region jsou také některé **zrušené nebo neudržované polní a lesní cesty**, které byly v minulosti „přirozenými“ spojnicemi mezi jednotlivými obcemi. Obnovení těchto cest by mohlo vést k jejich využití pro pěší, cyklo a hipoturistiku a místní přepravu. V této oblasti bude potřeba podporovat lokální řešení i komunikaci mezi obcemi a vlastníky pozemků a také zemědělci, kteří pozemky obhospodařují, například v rámci komplexních pozemkových úprav nebo prostřednictvím neproduktivních opatření v lesích.

Z hlediska **dopravní obslužnosti** veřejnou dopravou, veškeré části regionu MAS jsou „obsluhované“ autobusovou dopravou, část regionu také železnicí (propojení Zliv - Dívčice; Hořice na Šumavě – Černá v Pošumaví - Horní Planá – Nová Pec; Loučovice – Vyšší Brod). Problémem u autobusové dopravy je nízká četnost spojů – v pracovních dnech spoje vykrývají hlavní potřeby dojížděky za prací a do zaměstnání, **o víkendů a státních svátcích autobusové spoje nejedou vůbec** - problém se týká většiny obcí regionu MAS, což **snižuje nejen kvalitu života místních obyvatel, ale také omezuje možnosti soft-turismu v regionu a jeho návštěvnost.**

Z těchto důvodů vznikla na webových stránkách MAS Rozkvět v minulých letech aplikace SPOLUJÍZDA (www.portalprace-jiznicechy.cz).

Některé obce (Pištín, Dívčice, Sedlec) na Českobudějovicku si v posledních letech pořídily mikrobusey na rozvoj dětí do mateřských školek a zajištění dopravního servisu místních obyvatel (především seniorů) a spolků.

Obce Lipenska pak v zimní turistické sezoně 2014/2015 zajistily financování provozu skibusu a v letní turistické sezoně 2015 provoz cyklobusu (obě linky obsluhovaly celé Lipensko, v návaznosti na významné turistické cíle v rakouském příhraničí).

Jde o malá dílčí řešení, ale je jasné, že bude **potřeba k řešení této situace v dopravní obslužnosti nadále přistupovat zdola**, volit lokální řešení a vyhledávat a uplatňovat vhodné příklady dobré praxe.

Školství, služby pro rodinu

Rozboru oblasti školství a sociálních služeb se MAS Rozkvět, z.s. podrobněji věnovala v rámci spolupráce se SMS ČR v rámci projektu „MAS jako nástroj spolupráce obcí pro efektivní chod úřadů“. V rámci sběru statistických dat jsme také využili výstupů z projektu „Meziobecní spolupráce“

pro oblast předškolní výchovy a základního školství, který byl na regionální úrovni realizován ve všech ORP, ve kterých působí MAS Rozkvět, z.s.. V regionu MAS se nevyskytuje žádná střední škola nebo učiliště, ani VOŠ/VŠ.

ŠKOLSTVÍ

Vytváření podmínek pro rozvoj výchovy a vzdělávání je jednou z významných povinností obcí, kterou jim ukládá zákon o obcích. Pro základní vzdělávání buď zřizuje svoji základní školu, nebo se postará o plnění povinné školní docházky v základní škole zřizované jinou obcí; obdobně pro předškolní výchovu (MŠ). Především **oblast předškolního vzdělávání se pro řadu obcí stává problémem z hlediska kapacit** (nepodchycen trend zvýšené porodnosti anebo zvyšování počtu obyvatel migrací; nevratné omezení kapacit MŠ v předchozí dekádě); prostorové kapacity ZŠ v regionu MAS jsou dostatečné, na úrovni základních škol jde především o **zvýšení kvality vzdělávání, včetně zlepšení technického vybavení škol** (odstranění hendikepů oproti jiným školám, především městským).



Populační vlny se dlouhodobě promítají do rozvoje regionálního školství. Vzhledem k demografickému vývoji mají zejména malé a periferní obce (Lipensko) již v současné době problémy s udržení potřebného počtu dětí v základních školách. V obcích v blízkosti regionálního centra (Českobudějovicko) je také určitá tendence posílat děti do lépe vybavených městských škol nebo jde jenom o proces, kdy dítě jede do školy s rodičem do místa jeho pracoviště. Dojíždění žáků do škol se však stává palčivým problémem nejen pro obce, rodiče a děti, ale i pro nejbližší města, která nemají ve svých školách dostatečnou kapacitu (tato situace v Českých Budějovicích je kritická spádově především směrem na jih a východ, dětem z venkova je přednostně nabízeno umístění ve velké sídlištní škole „Máj“; od školního roku 2015/2016 je nově otevírána ZŠ E. Destinové, dopraveně dostupná také z obcí SO Blata). Především v příměstské oblasti Českobudějovicka začíná být akutní otázkou k řešení otázka přeplněnosti mateřských škol (v této věci nyní obec Pištín připravuje výstavbu vlastní MŠ, obec Dříteň rozšířila kapacity v předchozích letech).

V regionu MAS doposud **zcela chybí alternativní formy péče o děti v předškolním věku**, konkrétně dětské skupiny a profesionální chůvy. Vzhledem k tomu, že tato **prorodinná opatření** současně přímo vytváří nová pracovní místa a živnosti a nepřímo podporují zaměstnanost rodičů, zařadí MAS tyto aktivity mezi prioritizovaná opatření strategie.

Pro děti mladšího školního věku sice v jednotlivých školách **fungují školní družiny, tyto mají ale jen omezenou provozní dobu a kapacitu**. Zcela **chybí dětské kluby**, které by tyto služby doplňovaly a rozšiřovaly. Omezeně existuje nabídka příměstských a „přívěských“ letních táborů, jde spíše o několik amatérských pokusů místních mateřských center. Zájem o tyto akce ale ukazuje, že také tato oblast podpory zaměstnanosti rodičů s dětmi je perspektivní a bude vhodné zaměřit se na jejich lokální podporu.

V podstatě ve všech obcích **chybí další služby pro rodinu**, minimálně je zastoupeno působení organizací neformálního a zájmového vzdělávání, tyto funkce zastupují v obcích často neformální „mateřské“ kluby, sbory dobrovolných hasičů a sportovní kluby. **Velmi omezené kapacity pro volnočasové vyžití dětí a mládeže souvisí současně se sociální oblastí** (mj. chybějící prvky prevence rizikových chování).

Ustanovení školského zákona také vymezuje povinnost obce zajišťovat ty výdaje škol a školských zařízení, které nejsou hrazeny ze státního rozpočtu; obce jsou však často nuceny podporovat školy nad rámec svých zákonných povinností. Ač tedy nemají přímou povinnost na některé oblasti přispívat (např. platy pedagogických a nepedagogických pracovníků, školní pomůcky), hledají finanční prostředky ve svých rozpočtech, aby školám v jejich svízelné situaci pomohly, nebo realizují projekty ve prospěch škol (v minulém plánovacím období především ROP JZ a OP VK).

Pro kvalitu života obyvatel každé jednotlivé obce a celého území MAS je důležitou oblastí také kultura, trávení volného času a udržování lokálních tradic, ve kterých se školy také angažují.

V rámci meziobecní a meziresortní spolupráce bude v období 2016-2017 realizován na platformě jednotlivých ORP projekt „MAP“ – **místní akční plány rozvoje vzdělávání**, orientované na zvyšování kvality vzdělávání, uzavření regionální dohody ohledně zlepšení dostupnosti škol a také vybavenosti škol, a podporu rozvoje spolupráce škol i spolupráce s organizacemi neformálního a zájmového vzdělávání.

Předpokládáme, že díky této spolupráci dojde postupně k **přeměně škol na kulturní, společenská a komunitní centra svých lokalit, kdy škola získá prostor a podmínky pro svou kreativitu a jako otevřené společenské centrum naplní širší vzdělávací a volnočasovou nabídku nejen pro děti a žáky, ale také pro ostatní občany**. Jedná se o dlouhodobý proces budování důvěry a spolupráce v co největší míře mezi místní správou, školou, veřejností, společenskými skupinami a organizacemi a vytváření místního partnerství. Zapojení jednotlivců i veřejnosti do dílčích záměrů rozvoje obce nebo regionu, propojení jejich ekonomických, sociálních a ekologických aspektů pak otevírá další možnosti rozvoje plnohodnotného života na venkově.

Také z tohoto důvodu se **MAS Rozkvět, z.s.** angažuje v rámci přípravy projektů MAP a je **nositelem projektu MAP pro ORP České Budějovice**, současně bude participovat při realizaci projektů pro ORP Český Krumlov a Prachatice, čímž bude touto iniciativou pokryto v podstatě celé území MAS.

Tabulka: Přehled dostupnosti MŠ a ZŠ v jednotlivých obcích zájmového území MAS

Obec název	Základní škola – první i druhý stupeň (1. – 9. ročník)	Základní škola – jen první stupeň (1. – 5. ročník)	Mateřská škola
Dasný	NE	NE	ANO
Mydlovary	NE	NE	NE
Nákří	NE	NE	NE
Hlavatce	NE	NE	NE
Pištín	NE	NE	NE
Zahájí	NE	ANO	ANO
Malšín	NE	NE	NE
Truskovice	NE	NE	NE
Čejkovice	NE	NE	ANO
Dívčice	NE	NE	NE
Dříteň	ANO	NE	ANO
Olešník	NE	ANO	ANO
Sedlec	NE	NE	ANO
Zliv	ANO	NE	ANO
Černá v Pošumaví	NE	ANO	ANO
Frymburk	ANO	NE	ANO

Horní Planá	ANO	NE	ANO
Hořice na Šumavě	NE	ANO	ANO
Lipno nad Vltavou	NE	ANO	ANO
Loučovice	ANO	NE	ANO
Ktiš	NE	ANO	ANO
Lhenice	ANO	NE	ANO
Malovice	NE	NE	ANO
Mičovice	NE	NE	NE
Nová Pec	NE	ANO	ANO
Želnavá	NE	NE	NE
Chelčice	NE	NE	ANO
Libějovice	NE	NE	NE
Křišťanov	NE	NE	NE
Vyšší Brod	ANO	NE	ANO

Tabulka: Přehled dostupnosti MŠ a ZŠ v jednotlivých obcích zájmového území MAS (zdroj: ČSÚ, vlastní šetření)

Podrobnější informace o rozpočtu financování veřejných služeb, včetně školství jednotlivými obcemi je uveden v e-příloze Profily obcí na webu MAS (zpracováno mj. dle www.rozpočetobce.cz).

Dle místních šetření provedených v první polovině r. 2015 nejsou v rámci uvedených kapacit MŠ a ZŠ plánovány žádné změny, s výjimkou Obce Pištín, která zahájila kroky ke zřízení a vybudování vlastní MŠ. Otázkou je, **jaké potřeby v této oblasti budou vyvolány inkluzivní školskou politikou státu**, která může vyvolat také nutné infrastrukturní investice.

V oblasti školství probíhá komunikace mezi MAS, zřizovateli a školami – cílem je **zvyšování kvality** vzdělávání na mateřských a základních školách v regionu, **zachování a rozšiřování sítě** školských zařízení a tím dostupnosti pro obyvatele regionu MAS. Školy jsou i menšími obcemi vnímány jako důležitý prvek komunitního života a také prostředek, jak udržet občany v obci (zamezit vysídlování, oživit místní akce) či přilákat nové obyvatele (především rodiny s malými dětmi). Otázkami, které je potřeba dále řešit a které vyplynuly z průzkumů provedených při přípravě strategie, jsou **otázky vybavenosti jednotlivých škol, vzájemných kooperací a sdílení dobré praxe** i projektových aktivit, inkluze, podpora žáků na cestě k úspěchu, realizace mimoškolních aktivit, rozšiřování služeb pro rodiny, práce s lidskými zdroji ve školství ...a samozřejmě financování těchto aktivit a projektů.

Rámcové podněty pro oblast školství v regionu MAS Rozkvět získané v rámci analýz, konzultací, workshopů a fór (s přesahem do MŠ a mimoškolních aktivit):

A. Zajištění dostatečných prostorových a kvalitních pedagogických kapacit základních škol se zohledněním specifických podmínek základních škol na venkově (s vědomím aktuálního přesunu baby-boomu z MŠ na ZŠ).	A. 1. Zachování a podpora provozu malých venkovských ZŠ.
	A. 2. Dostupnost ZŠ pro dojíždějící žáky z venkovských oblastí.
	A. 3. Podpora pořízení a provozu lokálních školních autobusů.
	A. 4. Podpora vzdělávání pedagogů, především venkovských a malotřídních škol.

<p>B. Podpora výuce technických a přírodovědných předmětů a odstraňování manuální negramotnosti na základních školách, především na venkově</p>	<p>B. 1. Zkvalitňování pomůcek využívaných při výuce technicky a přírodovědně zaměřených předmětů s využitím příkladů z běžné venkovské praxe (zemědělství, podnikatelské činnosti spojené se zpracováním místních surovin a komodit).</p> <p>B. 2. Využívání interaktivní pomůcek při výuce technických a přírodovědných předmětů. Podpora výroby vlastních pomůcek se zapojením žáků, učitelů, místních firem a živnostníků.</p> <p>B. 3. Využívání nových metod, které jsou bezprostředně svázány s místními potřebami, příklady a zkušenostmi, ve výuce technických a přírodovědných předmětů.</p> <p>B. 4. Podpora soutěží a dalších možností prezentace (výstavy, akademie, festivaly...) činnosti žáků jednotlivých škol</p> <p>B. 5. Podpora pokračování technických vzdělávacích programů aplikovaných v MŠ také na nižších stupních ZŠ - cíleno na systémové odstraňování manuální negramotnosti.</p> <p>B. 6. Podpora technického vzdělávání a rozvoje manuální gramotnosti ve spolupráci s místními řemeslníky, učilišti a středními školami a vysokými školami (Technik für Kinder,...).</p> <p>B. 7. Vybavování školních dílen, buněk, hospodářských dvorků a podpora zakládání školních zahrad, sadů, úlů atd.</p>
<p>C. Výuka jazyků</p>	<p>C. 1. Zavádění výuky metodou CLIL, především do technických a přírodovědných oborů (např. matematika, fyzika) a vazbových předmětů (zeměpis,...) – angličtina hrou a možnosti jejího praktického využití</p> <p>C. 2. Podpora výuce „PŘÍHRANIČNÍCH JAZYKŮ“ (němčina), osobní zkušenosti s jazykem (výjezdy přes hranice, osobní vazby na partnerské školy v zahraničí, společné aktivity, virtuální bilingvní třídy...)</p> <p>C. 3. Jazykové vzdělávání s důrazem na konverzační dovednosti (výlety, exkurze, pobyty, výměnné akce).</p> <p>C. 4. Podpora spolupráce se základními školami ze zahraničních (AT) partnerských místních akčních skupin... (výměnné pobyty, společné akce...)</p> <p>C. 5. Podpora výuky vedené rodilým mluvčím (v rámci spolupráce se zahraničními partnerskými místními akčními skupinami).</p>

	<p>C. 6. Podpora vzniku učebních textů a dalších pomůcek (reflektujících místní realie) nezbytných pro výuku cizích jazyků.</p>
<p>D. Výchova ke zdravému patriotismu a čtenářské gramotnosti</p>	<p>D. 1. Zařazení místních reálií (dějepis, přírodopis, zeměpis), do základní výuky - v rámci zdůvodnění souvislostí a navození pozitivního vnímání obrazu své obce a/nebo regionu.</p>
	<p>D. 2. Podpora zapojování škol do komunitního života např. formou podpory vzniku dětských obecních zastupitelstev – tj. zapojení žáků do měkkých rozhodovacích funkcí, kdy mohou ovlivnit realizaci a průběh obecních akcí.</p>
	<p>D. 3. Podpora aktivitám zaměřeným na zapojování obecních knihoven do života venkovské mládeže (zvyšování čtenářské gramotnosti venkovské mládeže).</p>
<p>E. Podpora sportovním aktivitám a vytváření vhodných podmínek pro kvalitní trávení volného času jako významného zdroje prevence sociálně patologických jevů.</p>	<p>E. 1. Budování, rekonstrukce a vybavování sportovišť, kulturních a divadelních sálů, ateliérů a uměleckých dílen apod.</p>
	<p>E. 2. Využití prostor školních zařízení pro kvalitní prožití volného času žáků</p>
	<p>E. 3. Podpora pořádání sportovních a uměleckých akcí při účasti žáků z většího počtu venkovských škol, tematické "olympiády" v manuálních dovednostech (vědomostních olympiád je dostatek), hry bez hranic - bezbariérové aktivity, zapojení celých rodin a seniorů, účast přes hranice (AT, DE)</p>
	<p>E. 4. Podpora zakládání a činnosti zájmových kroužků (úhrada nákupu vybavení, materiálu a zajištění odborného vedení), sdílení vybavení několika školami (efektivně řešit nadstavbové prostřednictvím MAS - např. pomůcky na záchranu života, EVVO centrum, mobilní dopravní hřiště, další).</p>
	<p>E. 5. Školení, metodická podpora a odborné stáže pro vedoucí kroužků a sportovních oddílů mládeže.</p>
	<p>E. 6. Zajištění odměňování vedoucích kroužků a sportovních oddílů mládeže.</p>
<p>F. Příprava žáků ZŠ na zodpovědný přístup k volbě povolání</p>	<p>F. 1. Podpora spolupráce škol s technologicky orientovanými a inovačními firmami s vazbou na centra excelence.</p>

	<p>F. 2. Podpora měkkých projektů zaměřených na budoucí uplatnění-úhradu vzdělávání, tištěných osvětových materiálů, exkurzí, besed odborníků, možnost minipraxí atd...</p>
	<p>F. 3. Podpora osvěty ve výběru oborů, jejich perspektivy a uplatnění v praxi- příklady, besedy, exkurze, weby- ve spolupráci se školami cílem odbourat averzi k technickým oborům, vyzkoušení si některých činností v praxi.</p>
	<p>F. 4. Zřizování virtuálních firem a dalších modelových aktivit a akcí zaměřených na budování a podporu podnikatelského ducha na úrovni ZŠ - zapojení do reálných situací, např. prodej místních výrobků, místní cestovní ruch atd.</p>
<p>G. Rozvíjení praktických schopností a dovedností žáků venkovských škol nezbytných pro čelení aktuálním výzvám</p>	<p>G. 1. Podpora projektům (materiální, technické a personální zajištění) na podporu finanční gramotnosti, dopravní výuku a výchovy ke zdraví a etickému chování a základům společenské a environmentální výchovy a vyloučení rizikového chování (protidrogová tematika).</p>
<p>H. Komunitní školy – škola jako srdce obce</p>	<p>H. 1. „ŠKOLA JAKO SRDCE OBCE“ - podpora využití prostor, vybavení, organizačního a pedagogického zázemí venkovských škol k dalšímu zhodnocování místního lidského kapitálu (pořádání zájmových činností a rekvalifikační ch kurzů apod. aktivit pro dospělé).</p>

SPORTOVIŠTĚ A SPORTOVNÍ ZÁZEMÍ

V návaznosti na infrastrukturu základních škol jsou v jednotlivých obcích k dispozici **sportoviště a tělocvičny**, využívané ve většině také veřejností - některé tyto objekty ale potřebují rozsáhlé opravy (např. v Nové Peci, rozpočet více než 1 M Kč).

Dle provozovaných sportovních aktivit (fotbal, hokejbal, volejbal, tenis) jsou v jednotlivých obcích **hřiště**, lokálně také sportoviště Sokola. Postupně v obcích ojediněle vznikají menší soukromá sportoviště (lukostřelba, fitness, posilovna s cross-tréninkovým areálem a další), větší soukromá sportoviště existují pouze na Lipensku jako zázemí hotelů nebo doprovodné služby. Větší sportoviště (kryté plavecké bazény, zimní stadiony, atletická sportoviště a další) jsou umístěna především ve větších sídlech mimo region MAS.

Ve většině obcí včetně osad jsou umístěna **dětská hřiště** nebo herní prvky, do kterých obce investovaly v posledních letech především prostřednictvím dotací z grantů Jihočeského kraje nebo MMR ČR, často se zapojením komunity.

Chybí ale volná sportoviště, tzv. „plácky“ a sportoviště pro starší mládež, tento problém následně souvisí s nedostatečnými pohybovými aktivitami mládeže ve volném čase a zprostředkovaně jaké „přirozenou“ prevencí rizikového chování.

Proto MAS Rozkvět, z.s. zrealizovala v regionu prostřednictvím projektu spolupráce PRV „**Zdraví nás baví**“ celou síť venkovních tělocvičen a cvičebních prvků pro dospělé; osvědčilo se především umístění poblíž dětských hřišť, kde je využívají především maminky a „odrostlá mládež“, nebo u DPS (cvičební prvky vhodné pro seniory). Projekt byl součástí řady dalších iniciativ MAS ve prospěch zdravého životního stylu a motivace místního obyvatelstva.



V celém regionu je **nedostatek příležitostí ke koupání** (otevřená koupaliště, koupací biotopy apod). Přírodního koupání lze využít pouze v Lipenské přehradě, rybníky v regionu mají především chovný charakter, letní koupaliště existuje v regionu jediné (Olešník).

SOCIÁLNÍ SLUŽBY A ZDRAVOTNICTVÍ

Neuspokojivá situace je v regionu z hlediska **dostupnosti sociálních služeb**, přestože v ORP Prachatice, ORP Český Krumlov, ORP Vodňany i ORP České Budějovice (tzn. ve všech ORP, ve kterých se nacházejí obce zájmového území MAS) probíhá v gesci obcí s rozšířenou působností komunitní plánování sociálních služeb, a to opakovaně; nedaří se však získávat finanční prostředky na implementaci výstupů – **zjištěných nedostatků, a to jak v infrastruktuře a pobytových službách, tak především dostupnosti terénních služeb.**

Dům s pečovatelskou službou je pouze ve Zlivi (provozuje Charita Zlív), Horní Plané (provozuje město) a ve Vyšším Brodě (provozuje město), domov důchodců je v Horní Plané (příspěvková organizace Jihočeského kraje) a Sedlci (provozuje obec). Dále v regionu působí sociálně terapeutická dílna Chelčický domov sv. Linharta, o.p.s. (NNO, Chelčice).

V části objektů poskytujících sociální služby v regionu MAS je potřeba dokončit rekonstrukce objektů a modernizaci zařízení a také **provést opatření pro zvyšování kvality** poskytovaných služeb a zajištění standardů, ale především investovat do modernizace a zvyšování kvality vnitřního vybavení těchto zařízení a vzdělávání pracovníků, také v rámci prevence jejich profesního vyhoření.

Terénní služby, a to v omezeném spektru i rozsahu jsou často poskytovány organizacemi se sídlem mimo regionu MAS (Městská charita České Budějovice, soukromé firmy); přímo v regionu sídlící a působící organizace poskytující terénní sociální služby jsou Chelčický domov sv. Linharta, o.p.s. (pečovatelská služba), Domácí zdravotní péče (Lhenice) a Pečovatelská služba Loučovice; terénní služby poskytují také provozovatelé domovů s pečovatelskou službou, viz výše. Z těchto důvodů a také sídelní rozdrobenosti **jsou terénní služby místně hůře dostupné**, obyvatelé na venkově je často alternativně řeší sousedskou výpomocí a pečovatelskou podporou v rámci rodiny.

Problémem v oblasti sociálních služeb je v současné době **podkapitalizace a nedostatečný systém zajištění financování** provozů sociálních služeb, tento problém však dle našeho názoru vyžaduje řešení na národní, krajské i místní úrovni, legislativní i daňové. Na místní úrovni je potřeba zainteresovat obce na spolufinancování provozu organizací poskytujících sociální služby a posílit fundraising poskytovatelů sociálních služeb.

Kromě **zvýšení kapacit** poskytovatelů sociálních služeb je **potřeba rozšiřovat spektrum terénních sociálních služeb** a propagovat je mezi potenciálními uživateli, včetně dosažení povědomí, že „za služby se platí“. Podporu MAS v oblasti sociálních služeb je potřeba orientovat na

širší spektrum sociálních služeb - rozšíření poskytování odborného sociálního poradenství, terénních programů včetně sociální rehabilitace, osobní asistence, odlehčovacích služeb, služeb následné péče, provozů sociálně terapeutických dílen i sekundární a terciární prevence pro osoby s chronickým duševním onemocněním.

Za nejvýznamnější **cílové skupiny** pro poskytování sociálních služeb v regionu MAS považujeme seniory, osoby se zdravotním a mentálním postižením a osoby v nepříznivé sociální situaci, včetně rodin s dětmi a děti a mládež. Specifickou cílovou skupinou jsou pak osoby pečující o dalšího (závislého) člena rodiny.

Za problém považujeme také **chybějící spolupráci sociálního a zdravotního systému**; kooperaci těchto sektorů, například v Bavorsku zcela běžnou, považujeme za přínosnou především v oblasti prevence sociální izolace (senioři, osoby s duševními onemocněními, mladé rodiny a další). Jde o celospolečenský problém, jehož změnu se pokusíme iniciovat alespoň na lokální úrovni.

Důležitost podpory terénních služeb a osob pečujících spatřujeme v zajištění co nejdelšího setrvání osob v jejich přirozeném domácím prostředí, tolik potřebné také pro psychiku seniorů bydlících na venkově, namísto pobytu v zařízeních sociálních služeb. Proto bude potřeba zajistit finanční podporu aktivit zaměřených na podporu neformální péče a sdílené péče a rozvoj domácí paliativní péče.

Současně je potřeba podporovat **začleňování cílových skupin** do společnosti prostřednictvím **sociálně aktivizačních služeb a rozvojem komunitních center**.

Zde vidíme velký hendikep celého regionu, v podstatě **zde neexistují žádná nízkoprahová zařízení**, jejich poslání často alternují mateřská centra nebo místně působící NNO pracují s dětmi, a Chelčický domov sv. Linharta.

V regionu MAS Rozkvět, z.s. existují aktuálně **2 obce, zařazené mezi sociálně vyloučené lokality** – jde o obec Loučovice (vyšší míra nezaměstnanosti z důvodu strukturálních změn místního průmyslu) a město Vyšší Brod (menšiny).



Také proto bude potřeba zaměřit se v této lokalitě na **zavádění aktivizačních, asistenčních a motivačních programů**, programů finanční gramotnosti a vzdělávání osob ohrožených sociálním vyloučením i organizací pracujících s těmito osobami, a podporu práce s mladými lidmi ze sociálně znevýhodněného prostředí. Důležité budou i aktivity místních samospráv při výkonu sociální práce.

Příkladem dobré praxe v oblasti sociálních služeb budovaných přístupem „zdola“ je Chelčický domov sv. Linharta, o.p.s.; organizace vznikla v roce 2010 na popud obce Chelčice, místních zaměstnavatelů a spolků, s cílem zajištění sociálních služeb v místě, zvyšující kvalitu obyvatel obce a blízkého okolí. Působení organizace v areálu místní bývalé fary přináší do obce řadu nových podnětů a dveře domova jsou otevřeny nejen potřebným, integrace se zde stala denní realitou. Obec investovala především do technické obnovy objektu „domova“, financování provozu je řešeno kombinací dotací z veřejných zdrojů a soukromým sponzoringem, což klade mimořádné nároky na fundraising a management o.p.s..

Oblast zdravotnictví nebudeme ve strategii rozsáhleji rozborovat, vzhledem k tomu, že MAS nemá významnější možnost tuto oblast v regionu ovlivnit a současně nejde o kriticky ohroženou a

ohrožující oblast. Výjimkou je **oblast osvěty a znalostí obyvatel v oblasti první pomoci**. Na tuto oblast se MAS Rozkvět, z.s. zaměřila již v předchozích letech, kdy díky realizaci projektu „Aktivní MAS = zdravý a vzdělaný venkov“ pořídila sadu na nácvik první pomoci a postupně buduje síť vlastních lektorů a osvětových dobrovolníků; osvěta a nácvik první pomoci jsou určeny pro děti v mateřských a základních školách, členy sborů dobrovolných hasičů i nejširší veřejnost. V této oblasti jsme také zahájili komunikaci s partnery z Horního Rakouska a chceme postupně skontaktovat relevantní aktéry přeshraničně.

DEFINICE POTENCIÁLU SPOLUPRÁCE OBCÍ NA PLATFORMĚ MAS

DOSAVADNÍ SPOLUPRÁCE

Na území MAS Rozkvět, z.s. probíhá spolupráce obcí nejen v mikroregionech, kterých je v současné době na území MAS 7, z toho 3 plošněji zapojené do území MAS, ale také v menších uskupeních především v rámci realizace konkrétních projektů, a spolupráce obcí prostřednictvím MAS.

V rámci struktur MAS Rozkvět, z.s. působí **Fórum starostů jako neformální poradní orgán MAS**. Aktivní spolupráci s regionu MAS vyvíjí v současné době 3 svazky – Mikroregion Chelčicko-Lhenický (člen MAS), Svazek obcí Blata (člen MAS) a Svazek Lipenských obcí.

Z projektů, do kterých byly **obce zapojeny prostřednictvím MAS** a které se zabývaly také klíčovými oblastmi meziobecní spolupráce, jmenujme projekt „Rozvoj místního partnerství a trhu práce“ (2012-2015, OP LZZ – mezinárodní spolupráce s Bavarskem, také na téma zaměstnanost, zprostředkované i téma školství) a projekt Zdravé MAS = aktivní a vzdělaný venkov (2014, projekt spolupráce PRV, kooperace v tématech školství a vzdělávání).

Obce dále významněji spolupracují prostřednictvím MAS Rozkvět hlavně v oblasti podpory cestovního ruchu – nebo se na tuto kooperaci připravují. Jde například o projekty MAS Rozkvět (realizováno ve spolupráci s MAS Blanský les – Netolicko) „S Peklíkem na vandr“, „Zdraví nás baví“, „S Peklíkem na výlet – krajem pod Šumavou“, „Zvyky a tradice na obou stranách hranice“, a mezinárodní projekt "Linecká stezka" (CZ-AT).

V příhraniční oblasti Lipenska jde také o zapojení obcí do činnosti organizace Destinační management Lipensko, o.p.s., když obce byly iniciátory vzniku organizace.

Dále DSO nebo uskupení obcí realizovaly v předchozím období své vlastní projekty spolupráce především díky finanční podpoře z grantového Programu obnovy venkova Jihočeského kraje (POV) nebo prostřednictvím MAS z dotací LEADER - šlo například o značení cykloturistických a vybudování naučných stezek a informačních panelů, zřízení informačního střediska selského baroka, vydávání propagačních materiálů a společný marketing regionu, pořádání slavností, propagace místní produkce, pořízení venkovního mobiliáře, zlepšení vybavenosti dětských hřišť, pořízení vybavení pro pořádání akcí, výpočetní techniky, informačního a varovného systému, databází GIS, realizace opatření na zvýšení bezpečnosti provozu v obcích a další.

Díky zapojení MAS do projektu SMS ČR „**MAS jako nástroj spolupráce obcí pro efektivní chod úřadů**“ očekáváme rozvoj další efektivní spolupráce obcí za podpory MAS a také v rámci mezisektorové spolupráce na principech NPM (New Public Management). Jde zejména v oblasti školství a vzdělávání, odpadového hospodářství, dopravy a dopravní dostupnosti a lokální zaměstnanosti a cestovního ruchu a turismu.

Téma Protipovodňová opatření a krizové řízení

V současné době si na území MAS Rozkvět protipovodňová opatření řeší obce individuálně (územní plánování, zajištění vybavenosti jednotek SDH jako významných aktérů řešení krizových stavů), v oblasti Lipenska jde o koordinaci protipovodňových opatření ze strany státu (Povodí Vltavy).

Významným prvkem ochrany obyvatelstva jsou základní i ostatní složky integrovaného záchranného systému, především JPO - **v regionu MAS Rozkvět působí celkem 55 JPO.**

JPO I. (1) – Frymburk (zřizuje HZS JčK)

JPO II. (1) – Vyšší Brod (zřizuje město Vyšší Brod)

JPO III. (9) - Zliv, Černá v Pošumaví, Frymburk, Horní Planá, Hořice na Šumavě, Loučovice, Ktiš, Lhenice, Nová Pec (uvedené JPO III. zřizuje vždy konkrétní město/městys/obec)

JPO V. – celkem 44 sborů SDH

Okr. ČB (27) : Čejkovice; Dasný; Dívčice, Česká Lhota, Dubenec, Novosedly, Zbudov (vše zřizovatel Obec Dívčice); Dříteň, Chvalešovice, Malešice, Strachovice, Velice, Záblatí, Záblatíčko (vše zřizovatel Obec Dříteň); Hlavatce; Mydlovary; Nákří; Olešník, Chlumeč (vše zřizuje Obec Olešník); Pištín, Češnovice (vše zřizuje Obec Pištín); Sedlec, Lékařova Lhota, Malé Chrástany, Plástovice, Vlhlavy (vše zřizuje obec Sedlec); Zahájí

Okr. Prachatice (12): Vodice, Hrbov, Třešňový Újezd, Vadkov (vše zřizovatel Městys Lhenice); Malovice, Hradiště, Krtely, Malovičky, Podeštitě (vše zřizovatel Obec Malovice); Mičovice, Jáma, Ratiborova Lhota (vše zřizovatel Obec Mičovice);

Okr. Strakonice (5): Libějovice, Nestanice, Černěves (vše zřizovat Obec Libějovice); Chelčice; Truskovice

Jejich působení přesahuje „hranice“ konkrétní obce a jsou tedy také aktivním prvkem spolupráce mezi obcemi.

Níže uvádíme ukázky poplachových plánů pro jednotku SDH Chelčice a JPO I. Vyšší Brod.

Chelčice (ST)

Poplachový plán Jihočeského kraje

Chelčice (ST) - poplachový plán obce

1	stanice Vodňany	Chelčice JSDH	Vodňany JSDH	Vodňany - Pražák JSDH
2	Bavorov JSDH	Netolice JSDH	Strunkovice nad Blanicí JSDH	Drahonice JSDH

Chelčice - Chelčice (ST) - poplachový plán části obce

1	stanice Vodňany	Chelčice JSDH	Vodňany JSDH	Vodňany - Pražák JSDH
2	Bavorov JSDH	Netolice JSDH	Strunkovice nad Blanicí JSDH	Drahonice JSDH

Vyšší Brod (CK)

DN plán Jihočeského kraje

Vyšší Brod (CK) - DN plán obce

DN	Vyšší Brod JSDH	stanice Frymburk
----	-----------------	------------------

Dolní Drkolná - Vyšší Brod (CK) - DN plán části obce

DN	Vyšší Brod JSDH	stanice Kaplice
----	-----------------	-----------------

Dolní Jílovice - Vyšší Brod (CK) - DN plán části obce

DN	Vyšší Brod JSDH	stanice Frymburk
----	-----------------	------------------

Herbertov - Vyšší Brod (CK) - DN plán části obce

DN	Vyšší Brod JSDH	stanice Kaplice
----	-----------------	-----------------

Hrudkov - Vyšší Brod (CK) - DN plán části obce

DN	Vyšší Brod JSDH	stanice Frymburk
----	-----------------	------------------

Lachovice - Vyšší Brod (CK) - DN plán části obce

DN	Vyšší Brod JSDH	stanice Frymburk
----	-----------------	------------------

Studánky - Vyšší Brod (CK) - DN plán části obce

DN	Vyšší Brod JSDH	stanice Frymburk
----	-----------------	------------------

Těchoraz - Vyšší Brod (CK) - DN plán části obce

DN	Vyšší Brod JSDH	stanice Frymburk
----	-----------------	------------------

Vyšší Brod - Vyšší Brod (CK) - DN plán části obce

DN	Vyšší Brod JSDH	stanice Frymburk
----	-----------------	------------------

Téma Regionální školství

Na území MAS Rozkvět má z 30 obcí celkem 14 obcí základní školu, pouze polovina z tohoto počtu jsou pak školy úplné (1.-9. třídy). Vzhledem ke změně rozpočtových pravidel pro financování provozu škol není již spolupráce mezi obcemi v této oblasti nutností, obce se primárně snaží udržet provoz školy v obci, také s ohledem na stabilizační funkce škol pro obyvatelstvo.

V rámci projektu spolupráce s názvem PRV „Zdravé MAS = aktivní a vzdělaný venkov“ byly pořízeny „mobilní dílny“ - kufrů pro technické vyučování dětí. Kufrů je zakoupeno celkem 12 a kromě akcí ve školách je plánováno také pořádání workshopů určených pro rodiče s dětmi.

Na podporu rozvoje výuky zohledňující regionální identitu byly v rámci projektu mezinárodní spolupráce CZ-AT „Linecká stezka“ vydány pracovní sešity pro školní mládež.

Obcemi ve Svazku obcí Blata byly pořízeny 3 mikrobusey ke svozu dětí do mateřských a základních škol.

Ve spolupráci s MAS Rozkvět, z.s. je **připravována široká kooperace obcí při realizaci projektů MAP** – místních akčních plánů vzdělávání; **MAS Rozkvět, z.s. bude nositelem tohoto projektu** pro ORP České Budějovice a bude participovat na realizaci pro ORP Český Krumlov a Prachatice, takže **zajistí plošně pro region MAS přípravu strategických plánů pro oblast předškolního vzdělávání a základního školství.**

Téma Odpadové hospodářství

V některých obcích Mikroregionu Chelčicko-Lhenického probíhá svoz tříděného odpadu, personálně zajišťovaný zaměstnanci obcí. Velmi efektivní a motivační model sběru a třídění odpadů realizuje Obec Chelčice. Svazkem byla podána (zatím neúspěšně) žádost o dotaci na zřízení kompostárny.

Ve Svazku obcí Blata byl v obci Pištín vybudován sběrný dvůr, smluvně využívaný i okolními obcemi. Spolupráce obcí DSO se rozšiřuje nově s ohledem na povinné třídění BRKO.

Ve Svazku Lipenských obcí plánují vybudování mikroregionální kompostárny (popř. kompostárny pro menší uskupení obcí), kooperace v oblasti OH probíhá dlouhodobě, svazek zajistil sběr odpadů společnou smlouvou, což zajistilo servis i dostupnou cenu za službu i pro lokálně vzdálenější obce.

Všeobecně lze předpokládat rozvoj kooperací obcí, také ve spolupráci s MAS v oblasti prevence vzniku odpadů, jejich sběru a využívání jako suroviny a zpracování v místě.

Téma Doprava – dopravní obslužnost a dopravní dostupnost

V mikroregionu Chelčicko – Lhenickém byly v rámci projektu podpořeného z grantu Programu obnovy venkova Jihočeského kraje (POV, dot.7) pro zlepšení bezpečnosti dopravy pořízeny na jezdě do obcí měřiče rychlosti – radary.

Ve Svazku obcí Blata byly v rámci realizace Strategického plánu LEADER pořízeny 3 mikrobusey, kde žadateli projektů byly jednotlivé obce. V Dívčicích a v Pištíně byly mikrobusey pořízeny primárně na svoz dětí do škol (školy umístěny v dalších obcích regionu MAS Rozkvět). V Sedlci je mikrobuse využíván po dohodě s obecním úřadem na odvoz seniorů k lékaři a na různé kulturní akce a další účely související s nevyhovující dopravní obslužností obce. Ve všech 3 obcích jsou mikrobuse využívány místními spolky.

Ve Svazku Lipenských obcí se podařilo v letošním roce zahájit provoz skibus v zimní turistické sezóně a také cyklobusu v letní sezóně, jako podpora tamní hromadné dopravy mezi jednotlivými obcemi - zajištění dopravní obslužnosti obcí nad rámec hromadné dopravy zajišťované krajem; jde primárně o zajištění hromadného způsobu přepravy návštěvníků v hlavní – zimní a letní – turistické sezóně (s ohledem na související dílčí snížení individuální přepravy osob lze hodnotit pozitivně i ekologické přínosy této intervence); pozitivní je také zvýhodnění ceny jízdného pro cestující jako motivace uživatelů, zařazení skibus/cyklobusu do pobytových návštěvnických balíčků (zprostředkovaně podpora zaměstnanosti).

Další spolupráci obcí v této oblasti na platformě MAS očekáváme především v oblasti zavádění moderních systémů – carsharing, a technologií – elektromobilita.

Téma Zaměstnanost a sociální záležitosti

Mikroregion Chelčicko- Lhenický: klíčová je podpora ovocnářů, propagace místní produkce, pořízení mobiliáře pro venkovní akce (trhy, prezentace produkce).

Obec Chelčice je spoluzakladatelem Chelčického domova sv. Linharta, o.p.s. – organizace poskytující sociální služby (sociálně terapeutická dílna, pečovatelská služba) v obcích regionu MAS Rozkvět - Chelčice, Truskovice, Libějovice – i mimo něj (klienti z obcí Stožice, Vodňany, Netolice a další). Organizace - a obdobné **organizace tohoto typu a zaměření - má potenciál zvyšování počtu zaměstnanců**, také formou inkluze (SÚPM, VPP) a také **rozšiřování služeb, a to jak**

typově, tak teritoriálně. Z tohoto důvodu se MAS v rámci SCLLD a **prostřednictvím Programového rámce OP Zaměstnanost zaměří na podporu rozvoje sociálních služeb, především terénních, a vzniku a rozvoje komunitních center.**

Svazek obcí Blata – podpora vzdělávacích akcí pro CS s omezeními na trhu práce, pořádanými MAS Rozkvět i ÚP (aktivní je především obec Pištín).

Nadále se bude rozvíjet propojování aktivit na podporu cestovního ruchu obou uvedených DSO prostřednictvím MAS Rozkvět – **příprava destinačního managementu.**

Svazek Lipenských obcí: klíčová je kooperace zejména v oblasti služeb cestovního ruchu – podpora zlepšení sezónní dopravní obslužnosti, propagace území – společné propagační materiály v rámci regionu i jednotlivých lokalit, podpora vytvoření lokálního destinačního managementu a zapojení se obcí do základní struktury organizace DM Lipensko.

Snaha o propojení lokalit a kooperace - obec Lipno nad Vltavou (TOP lokalita v oboru cestovní ruch) se sousedící obcí Loučovice (vysoká míra nezaměstnanosti po restrukturalizaci papírenského průmyslu v místě, nově zařazena mezi sociálně vyloučené lokality). Snaha obce Loučovice o vytvoření podmínek pro vodácké sporty na Čertových proudech (závisí na množství vypouštěné vody z Lipenské přehrady), což by přineslo boom v cestovním ruchu i související zaměstnanosti, vytváří však diskuzi z hlediska ochrany přírody, velmi cenné Národní přírodní rezervace Čertova stěna - Luč; v současné době se připravuje rozšíření lyžařských areálů v obci Lipno nad Vltavou (Skiareál Kramolín) do katastru Loučovic. V obci se dále připravuje revitalizace brownfield (bývalé tzv. Porákovy vily) s cílem zřízení léčebny (zatím není upřesněno, záměr: Alzheimer Centrum).

DSO Vyšebrodsko: v regionu vyšší míra nezaměstnanosti, v oblasti se nachází 2 sociálně vyloučené lokality (Vyšší Brod, Loučovice). Individuální snaha obcí o oslovení nových investorů včetně zahraničních, čeká se mj. na nové strukturální fondy (možnost čerpání investičních pobídek a zvýhodněných dotací pro podnikání v sociálně vyloučené lokality). Obce podporují kooperaci s větším zaměstnavatelem působícím v Kaplici – zavedení autobusové dopravy uzpůsobené pro potřeby přepravy zaměstnanců této firmy.

MAS Rozkvět, z.s. zrealizovala ve spolupráci s dalšími MAS a také DSO Blata a Mikroregionem Chelčicko-Lhenickým mezinárodní projekt OP LZZ „Rozvoj místního partnerství a trhu práce“ (06/2012-05/2015). Cílem projektu byl rozvoj místního partnerství a spolupráce mezi subjekty z různých sektorů za účelem zlepšování situace na trhu práce a posílení zaměstnanosti v regionu spolupráce, a to na základě zkušeností získaných při zahraničních exkurzích, tématického vzdělávání apod. Dále MAS zorganizovala v rámci projektu ve spolupráci s obcemi vzdělávací kurzy pro skupiny občanů znevýhodněných na trhu práce (matky na mateřské, dlouhodobě nezaměstnaní, 50+ a další), šlo především o kurzy zaměřené na zlepšení osobnostních dovedností k uplatnění na trhu práce. Nově byl v rámci projektu vyvinut e-kurz pro Denní otce/matky.

V rámci regionu se jeví **další možnosti spolupráce MAS a obcí při vzdělávání, poskytování poradenství pro zaměstnavatele a mikropodnikatele, zlepšování služeb pro uchazeče o zaměstnání a lokální investory a vytváření sítí na lokálním trhu práce.**

Téma Efektivní veřejná správa

Pro regionální rozvoj je zásadní princip subsidiarity, kdy má být **realizace rozvojových aktivit prováděna na úrovni, kde může být dosaženo největších efektů.** Tuto roli výrazně v regionu

přejímají svazky obcí/mikroregiony a MAS Rozkvět, z.s., které mají kompetence pro řízení rozvoje území.

Klíčové problémy v efektivitě územní veřejné správy souvisí s rozsahem povinností, které se na obce v rámci správy vztahují; jde o stovky kompetencí, které se vyskytují s nízkou frekvencí, tj. není realizovatelná kvalifikovanost a odbornost při nízkém počtu zaměstnanců obecních úřadů. Rezervy jsou i v oblasti systému řízení znalostí, v úrovni jazykových dovedností, využívání moderních technologií nebo v oblasti provázanosti strategického řízení na plánování rozvoje a územní plánování, rozvoji moderních forem řízení. Ne zcela jsou rozvinuty standardy veřejných služeb a monitoringu jejich naplňování, stejně jako kapacity pro stanovování a naplňování strategií.

Se všemi uvedenými oblastmi přitom souvisí oblast rozvoje ICT - účelné a efektivní zavádění ICT, oblast digitalizace a elektronického propojení institucí. Proto je potřeba **podporovat zavádění a rozvoj agend veřejné správy**, bezpečných a srozumitelných pro občana.

Výhodou při zapojování MAS Rozkvět, z.s. do regionální rozvoje je fakt, že se MAS dlouhodobě daří rozvíjet spolupráci s místními podnikateli a neziskovými organizacemi při rozvoji obcí a území MAS, při přípravě a koordinaci investic na území a eliminovat dříve nedostatečnou spolupráci investičních záměrů jednotlivých sousedících obcí. Dobrým prostředkem je také **aktivní aplikace principů MA21 a zapojování komunit do rozhodovacích procesů v obcích, včetně možnosti participativního rozpočtování**. V tomto může být MAS Rozkvět, z.s. jako aktivní člen NSZM ČR velmi nápomocna.

Další sférou spolupráce obcí s MAS je oblast komunikace s vlastními občany i marketingu „navenek“; již nyní jsou **propojeny webové stránky** MAS s některými obcemi a mikroregiony, což **sjednocuje a také zjednodušuje informování o dění v obcích**. Tuto aktivitu budeme nadále rozšiřovat, jde o jednoduché organizační opatření vyžadující minimální náklady.

VYHODNOCENÍ ROZVOJOVÉHO POTENCIÁLU ÚZEMÍ

2004-2015: MAS Rozkvět jako významný aktér a partner regionálního rozvoje

MAS Rozkvět, z.s. – do roku 2014 úplným názvem „Občanské sdružení Rozkvět – místní akční skupina“ vznikla na jaře roku 2004 díky snaze ovocnářů, obcí Chelčicko-Lhenického mikroregionu a místních spolků; je tedy **jednou z prvních MAS založených v Jihočeském kraji**.

Chelčicko-Lhenicko je nadále jádrem tzv. zájmového území MAS Rozkvět, které se za uplynulých více než 10 let existence postupně, ale **značně rozšířilo**. Již tento fakt - tedy postupné zapojování dalších obcí do zájmového území - napovídá, že **činnost MAS je vedena správným směrem a způsobem, který chtějí místní obce a další aktéři následovat a na kterém jsou ochotni se podílet**.

Rok	Počet obcí MAS (+přijaté) celkem	Obce MAS
-----	-------------------------------------	----------

2009	17	Chelčice, Libějovice, Lhenice, Malovice, Mičovice, Truskovice, Čejkovice, Dívčice, Dříteň, Hlavatce, Mydlovary, Olešník, Pištín, Sedlec, Zahájí, Zliv, Nákří
2010	---	---
2011	---	---
2012	(+ 8) 25	+ Kříšťanov, Dasný, Želnavá, Nová Pec, Ktiš, Černá v Pošumaví, Horní Planá, Hořice na Šumavě
2013	(+4) 29	+ Frymburk, Loučovice, Lipno nad Vltavou, Malšín
2014	(+1) 30	+ Vyšší Brod

V současné době zájmové území MAS Rozkvět tvoří 30 obcí v okresech České Budějovice, Strakonice, Prachatice a Český Krumlov. **Svou činností MAS pomáhá regionu při eliminaci řady omezení a překážek, která vyplývají z periferního profilu charakteristik území MAS**, především pak velké rozdrobenosti sídelní struktury a tím souvisejících nedostatků v infrastruktuře, nižší kvalitě života obyvatel, omezené dostupnosti sociálních služeb, nízkého počtu podnikatelských subjektů a řady dalších deficitů. Současně se snažíme **využít předností regionu, kterými jsou mj. přírodní a kulturní kapitál regionu**, a přispívat k jeho rozvoji – a rozkvětu.

Region MAS Rozkvět spojuje společné problémy typicky venkovských oblastí – **zájem na zvyšování kvality života místního obyvatelstva**, snahy o zvyšování zaměstnanosti v místě a podpora místní produkce, zlepšení stavu technické infrastruktury, dostupnost základních škol a sociálních služeb, snaha o zachování kvality životního prostředí a kultivace krajiny v regionu, přiměřený rozvoj cestovního ruchu, posilování pocitů identity obyvatelstva a rozvoj místních tradic a neziskového sektoru.

MAS Rozkvět se dlouhodobě zabývá podporou rozvoje podnikání, zemědělství i spolkového života, spolupracuje s místními samosprávami i regionálními svazky obcí při plánování a realizaci nadstavbových projektů, podporuje rozvoj vzdělanosti, sociálních služeb i kultury, propaguje region v ČR i zahraničí a aktivně vyhledává příležitosti pro další kooperace.

MAS Rozkvět se zapojila od svého vzniku do aktivit LEADER – nejdříve v rámci LEADER ČR (2004, 2005-2006) a LEADER+, od roku 2008 jsme pak realizovali Strategický plán LEADER „Květy, plody a lidé zahrady jižních Čech“; díky těmto dotacím se podařilo zrealizovat více než 100 projektů místních firem, obcí i spolků. Kromě toho je **MAS realizátorem řady vlastních projektů**, realizovaných především v kooperacích s dalšími MAS z ČR i zahraničí (*podrobněji níže*).



Podporujeme aktivitu obyvatel a spolků a postupně zlepšujeme podmínky pro život místních obyvatel a zvýšení atraktivitu území MAS. Díky rekonstrukci části nevyužívaných prostor objektu obecního úřadu ve Lhenicích vzniklo Centrum pro neziskový sektor, které provozujeme; MAS také vybavila a provozuje Klubovnu Klubíčko v Chelčicích a síť venkovních tělocvičen pro dospělé, zřídili jsme řadu turistických zastavení napříč regionem a také provozujeme mobilní průvodce (interaktivní aplikace) pro návštěvníky regionu. Pořadatelsky se zapojujeme do

organizace turistických a cykloturistických akcí v regionu i významných společensko-kulturních akcí (každoročně Slavnosti plodů, Kubatovy slavnosti, v roce 2014 akce k 25.výročí pádu železné opony, a další).

MAS se podařilo také zrekonstruovat středověkou sýpku v centru Chelčic a zřídit zde Památník Petra Chelčického, kde nyní provozujeme interaktivní muzejní expozici tohoto filozofa; ve dvouletých cyklech zde pořádáme ekumenická setkání a mezinárodní „Dny Petra Chelčického“.

Zabýváme se i podporou zájmového vzdělávání – pořídili jsme mobilní počítačovou učebnu, kterou zapůjčujeme místním spolkům zdarma pro potřeby organizace osvětových akcí a zájmového vzdělávání, a máme sestaven interní tým 6 lektorů dalšího vzdělávání dospělých (splněna kvalifikace NKS „Lektor dalšího vzdělávání“). Na podporu zájmu dětí a mládeže o technické vzdělávání jsme pořídili sadu výukových kufrů z řady „Technika pro děti“, kterou rovněž sdílíme se sousední MAS Blanský les-Netolicko, sada je zdarma k dispozici základním školám a dalším zájemcům (NNO). V rámci jednoho z projektů vznikly **e-learningové kurzy** „Místní partnerství“ a „Kurz pro denní otce/matky“, které jsou volně dostupné na portálu ESF a na MAS provozovaném portálu (www.portalprace-jiznicechy.cz). Dobrovolníci spolupracující s MAS docházeli v rámci projektu „Zvyky a tradice na obou stranách hranice“ do mateřských a základních škol a prezentovali dětem lidové tradice a zvyky, díky tomu vznikla také sada studijních opor na tato témata.



MAS Rozkvět rozvíjí také mezinárodní spolupráci – s kolegy z Bavorska byl zrealizován projekt „Rozvoj místního partnerství a trhu práce“ (LAG Deggendorf, 5 dalších českých partnerů), v kooperaci s Horním Rakouskem byl zrealizován projekt na podporu turismu po stopách středověké obchodní cesty „Linecká stezka“ (LAG Sterngartl Gusental, 1 český partner), neformální komunikace se rozvíjí s dalšími rakouskými a bavorskými MAS a dalšími organizacemi; v oblasti zachování lidových tradic jsme zrealizovali společný projekt se slovenskou MAS Vršatec (plus 4 partneři z ČR).



MAS Rozkvět je od roku 2013 také **členem Národní sítě Zdravých měst ČR**, v letech 2013 i 2014 jsme splnili již standard „D“ a v rámci plnění Plánu zlepšování činnosti pro rok 2015 jsme splnili podmínky všech kritérií pro **hodnocení kategorie „C“ kritérií MA21**. V rámci této spolupráce byl také řešen **návrh plánu rozvoje globální odpovědnosti, zpracovaný pro MAS Rozkvět** v rámci projektu „Naše město je globálně zodpovědné, Vaše může být také“ (ShineBean o.p.s.). Jsme také členy SPOV, Komory organizací SMS ČR a partnerem JČKS MAS.

Provozujeme webový **Portál práce Jižní Čechy**, který bychom v dalším období chtěli rozšířit dle inspirace z Bavorska a vytvořit z něho „výkladní skříň“ našich podniků a skutečnou burzu práce.

Přehled hlavních projektů realizovaných MAS v uplynulých 10 letech – finanční vyjádření

rok realizace	Dotační titul	název projektu	dotace (tis. Kč)
2005-2007	PRV	Osvojení schopností MAS	400
2008	PRV	Vzdělávání v regionu MAS Rozkvět	380

2009	PRV*	Rozvoj lidských zdrojů - ŠANCE pro další ROZKVĚT regionu	1412
2009	PRV*	DĚDICTVÍ REGIONU: po stopách předků "	2683
2012-2015	ESF	Rozvoj místního partnerství a trhu práce	6955
2013-2014	PRV*	S Peklíkem na vandr	428
2013	PRV*	Zdraví nás baví	895
2013	INTERREG C3*	Vyhledávací studie "Linecká stezka"	244
2013-2014	OPEÚS CZ-AT*	Linecká stezka	3687
2013-2014	PRV*	S Peklíkem na výlet – krajem pod Šumavou	406
2013-2014	PRV*	Zvyky a tradice na obou stranách hranice	676
2013-2014	PRV *	ZDRAVÉ MAS = aktivní a vzdělaný venkov	474
2010-2015	GP AP JčK **	GRANTY JIHOČESKÉHO KRAJE - soubor dílčích akcí	450

2005-2015	CELKEM	19154
------------------	---------------	--------------

Realizace těchto projektů vyžadovala ze strany MAS nejen personální, administrativní a organizační zajištění, ale také zajištění finanční spoluúčasti ve výši 10 (*) – 30 (**)% rozpočtu.

Většinu těchto projektů jsme realizovali ve spolupráci a partnery – především sousedními MAS Blanský les-Netolicko o.p.s., LAG Chance in nature (nový název: MAS Šumavsko,z.s.) a MAS Vodňanská ryba. **Tato územní spolupráce umožnila přistupovat k problémům komplexně a vytvářet řešení a celky s výraznou přidanou hodnotou.**

Kooperační projekty nám také umožnily realizovat **inovativní řešení**, a to jak po stránce technologické (například interaktivní aplikace mobilních průvodců), tak sociální (především rozvoj dobrovolnictví) a procesní. Dle charakterů projektu byly využity také prvky společensky zodpovědného zadávání veřejných zakázek.



PROJEKTY REALIZOVANÉ V RÁMCI PROGRAMU LEADER ČR

Rok realizace	Počet ukončených individuálních projektů	Celkové náklady (tis. Kč)	Dotace (tis.Kč)
---------------	--	---------------------------	-----------------

2004	5	7935	4043
2005 - 2006	6	5066	2599
Celkem	11	13001	6642

REALIZACE SPL „ KVĚTY, PLODY A LIDÉ ZAHRADY JIŽNÍCH ČECH“ 2009 - 2013

Rok realizace	Počet ukončených individuálních projektů	Celkové náklady tis.Kč)	Dotace (tis. Kč)
2010	10	6372	4 140
2011	25	13903	9 068
2012	16	12363	7 789
2013	29	16053	6 471
2014	12	3800	2 216
Celkem	92	52500	23213

Realizace individuálních projektů prostřednictvím dotačních podpor LEADER přinesla do regionu nejen téměř 30 M Kč na dotacích, ale současně generovala dalších více než 35 M Kč v rámci spolufinancování projektů; **celkem tak bylo ve více než 100 projektech zainvestováno v regionu MAS přes 65,5 M Kč.**

Úlohou MAS v rámci realizace jednotlivých programů LEADER v letech 2004 - 2013 byly:

- ✓ příprava vlastního strategického plánu jako rozvojového rámci pro individuální projekty,
- ✓ kompletní administrativní agenda související s příjmem žádostí o dotační podporu, kontrolními mechanismy a administrativní prací s příjemci včetně kontrol provedení zadávacích řízení a vyúčtování dotace a kontrol na místě,
- ✓ výběr projektů realizovaný výběrovou komisí MAS složenou z členů MAS,
- ✓ proškolení potenciálních žadatelů a dále také realizátorů projektů, proškolení členů výběrové komise,
- ✓ průběžné vyhodnocování plnění strategií a evaluace.

Proces monitorování realizace SPL a její evaluace byl porovnán také s rámci projektu spolupráce PRV s dalšími MAS.

Činnost MAS byla v období 2007-2012 také hodnocena MZe ČR, v rámci kterého **MAS opakovaně získala hodnocení A.**

Činnost MAS byla pravidelně také vyhodnocována vnitřními kontrolními mechanismy (dozorčí rada) a externím auditem (účetní audit a dotační audit; opakovaně „bez nálezu“).

MAS získala v r.2014 **certifikát kvality ČSKS** a máme vlastního trenéra kvality I. a II. stupně.



Současně získala MAS v roce 2014 čestný certifikát Národní soustavy kvalifikací za zavádění NSK v praxi.

V rámci zavádění MA21 jsme v roce 2013 a 2014 dosáhli splnění kritérií kvality „D“, v roce 2015 dokončila koordinátorka Zdravé MAS vzdělávací program NSZM a získala Zlatý certifikát, proběhlo veřejné fórum a MAS splnila také ostatní kritéria pro přidělení hodnocení **kategorie „C“ MA21.**

Na podzim 2015 absolvovala MAS procesní audit, který nastavil vnitřní standardy v klíčových procesech činnosti MAS a současně definovat prostor pro zlepšení vlastních činností, především prostřednictvím vzdělávání zaměstnanců MAS.

24.11.2015 MAS získala Osvědčení splnění standardů MAS stanovené Metodikou pro standardizaci místních akčních skupin v programovém období 2014-2020.

Z výše uvedeného je zřejmé, že vnitřní procesy MAS Rozkvět jsou nastaveny řádně a slouží k efektivní administraci veřejných zdrojů a spolehlivé agendě programů i projektů.

Kancelář místní akční skupiny

Kancelář místní akční skupiny v současné době tvoří dlouhodobě 5 kmenových zaměstnanců, kteří jsou projektovými manažery s rozsáhlými profesními zkušenostmi a dovednostmi.

MAS dále ad hoc zaměstnává další projektové zaměstnance, např. genderovou specialistku (projekt OPLZZ), analytiku a administrativní pracovnice (projekt OP EÚS CZ-AT) a další pracovníky.

V rámci hodnotícího procesu SCLLD budou na základě DPP/DPČ vykonávat činnost výběrová komise, dozorčí rada a správní rada; formou DPP nebo smlouvou o dílo pak expertní hodnotitelé.

Také **působení 3 regionálně silných svazků obcí** v regionu MAS je významným pozitivním prvkem v oblasti regionálního rozvoje zájmového území MAS. Jde o víceúčelové (polyfunkční) svazky obcí, které se zaměřují na rozvoj v řadě oblastí - rozvoj infrastruktury která podmiňuje další rozvoj, turistického ruchu, spolkového života, společná propagace regionů a marketingové aktivity a další. Podrobnější profily DSO uvádíme na webových stránkách MAS.

Jednotlivé svazky obcí aktivně spolupracují s MAS, ať již jako členové MAS, realizátoři individuálních projektů podpořených z dotací administrovaných MAS (SPL, nově SCLLD) nebo kooperující partneři v rámci projektů realizovaných MAS – doposud nejvýznamnější spolupráce probíhala v rámci projektu OPLZZ „Rozvoj místního partnerství a trhu práce“ a grantů Jihočeského kraje v programu POV (propagace regionu).

V rámci přípravy SCLLD se DSO zapojily do připomínkování podkladů a tvorby zásobníku projektů, nadále předpokládáme spolupráci i v dalších fázích implementace strategie i při dalších činnostech, propagačních akcích a projektové činnosti.

Lidské, finanční a hospodářské zdroje regionu

V regionu MAS Rozkvět je mnoho aktivních lidí, kteří se snaží o zvelebení (chcete-li rozvoj, především kvality života) tohoto území – to dokazuje mj. **rozvoj spolkové činnosti v regionu**, MAS stála při zakládání řady spolků působících dnes aktivně v regionu (jmenujme o.s. Mája-Tvořivé Chelčice, o.s. Devětsil Truskovice, o.s. Sv.Vavřinec Pištín, Plástovický keramický spolek, o.s. nebo Chelčický domov sv.Linharta, o.p.s.) a podporuje činnost řady NNO – baráčnické obce, jednotlivých SDH, včelařů, ženských klubů, mateřských a rodinných center, myslivců... Významným jednotlícím prvkem činnosti NNO v regionu MAS je **vysoká míra místní angažovanosti a dobrovolnictví**.

Aktivní ve spolupráci s MAS jsou také starostové obcí, „**Fórum starostů**“ bylo ustaveno v rámci Zdravé MAS Rozkvět také jako neformální poradní orgán MAS a komunikační platforma mezi jednotlivými zástupci obcí. Nejaktivnější z obcí a DSO jsou také členy MAS a jejího vedení.

MAS dává prostor také široké veřejnosti, nejen zástupcům jednotlivých obcí a vedení mikroregionů, živnostníkům a firmám, podnikatelům v zemědělství i neziskovým organizacím; rozvoj venkovské oblasti MAS přece závisí i „na těch neorganizovaných“. Komunitní přístup k tvorbě dlouhodobé vize, strategie MAS i jednotlivých projektů považujeme za zcela přirozený a velmi efektivní - odráží aktivity širokého spektra partnerů a je přijímán v celém regionu MAS; to jsou hlavní důvody, proč **komunitní přístup zvolila MAS Rozkvět jako základní axiom** své činnosti již od svého vzniku, **touto metodou byly zpracovány již předchozí strategie a projekty MAS** – především ISÚ 2007-2013, SPL 2007-2013 a jednotlivé projekty, včetně projektů spolupráce PRV a samozřejmě také jako strategie SCLLD.

Komunitní přístup je také uplatňován v činnosti MAS v rámci členství v Národní síti Zdravých měst ČR. V roce 2015 byly MAS zrealizována 2 oficiální **veřejná Fóra Zdravé MAS**, kterých se zúčastnilo přes 110 občanů, další desítky se pak zapojily do potvrzovací ankety TOP10. Výstupem fóra pak byl **Komunitní plán zdraví a kvality života MAS Rozkvět 2015-2016**.

MAS Rozkvět samozřejmě nezůstává uzavřena ve svých strukturách a území, **aktivně spolupracovala** s týmy realizujícími v ORP Prachatice, ORP Český Krumlov, ORP České Budějovice a ORP Vodňany projekty strategického plánování „Meziobecní spolupráce“ (oblast základního školství, odpadového hospodářství a sociálních služeb a klíčového tématu Cestovní ruch popř. Protipovodňová opatření) a „Komunitního plánování sociálních služeb“.

Jako partner a spolurealizátor se podílela MAS na realizaci projektu SMS ČR „**MAS jako nástroj spolupráce obcí pro efektivní chod úřadů**“ (jeden z výstupů projektu – dodatek dokumentu SCLLD, verze 08/2014 – byl zakomponován do celkového dokumentu SCLLD).

☼ Významným pozitivem regionu MAS Rozkvět je jeho **vysoká absorpční kapacita**, kterou jak MAS, tak jednotliví realizátoři projektů prokázali již v předchozích plánovacích obdobích - viz předchozí tabulkové rekapitulace dotačních programů administrovaných MAS, jednotlivé subjekty (obce, podniky, NNO) samostatně vstupovaly do grantových programů a získaly nejen řadu dotací, ale především zkušeností s čerpáním dotací z EU, dotací od kraje a z dalších dotačních titulů (MMR, MŽP, MPSV a další). **MAS podporovala tyto aktivity informačně** (především prostřednictvím www, kde pravidelně avizovala dotační příležitosti), **administrativně** (pomoc při zpracování individuálních žádostí o granty, kontrola formálních náležitostí, zpracování cenových průzkumů a výběru dodavatelů apod.) **a vzděláváním** (proškolování tvorby projektů a jejich řízení).

V rámci přípravy na plánovací období 2007-2013 bylo v kurzech MAS na téma „projektový management zaměřený na Program rozvoje venkova“ proškoleny cca 170 osob, studijní materiály k dispozici na www MAS. V rámci projektu OPLZZ jsme zajistili **zpracování e-learningového kurzu „Místní partnerství“**, kde je projektovému managementu také věnována pozornost; i tento e-kurz je zdarma k dispozici zájemcům na www.portalprace-jiznicechy.cz, které provozuje MAS Rozkvět, a na webových stránkách produktů ESF.

Odborně jsme participovali také na realizaci projektu „**Další vzdělávání managementu místních akčních skupin a mikroregionů Jihočeského kraje**“ (zapojení lektorů, ing. Krejčíčková – programová manažerka MAS Rozkvět je garantem jednoho z výukových modulů a autorkou studijních materiálů „Zvyšování finanční kapacity MAS a mikroregionu“).

Na základě těchto faktů můžeme konstatovat, že **region je po odborné stránce dlouhodobě připravován na realizaci svých strategických záměrů, nejen prostřednictvím SCLLD.**

V rámci přípravy strategie MAS na období 2014-2020 byl **shromážděn zásobník projektů**, který čítá **více než 1200 projektových námětů**, řadu z nich ve vysokém stádiu připravenosti k realizaci. Jedná se o projektové záměry investičního i neinvestičního charakteru, především z oblastí:

- základní infrastruktura
- infrastruktura pro lidské zdroje (školy, sociální služby, sport, volnočasové aktivity)
- základní a doplňková infrastruktura pro cestovní ruch
- obnova památek
- investice do zemědělských podniků, zpracování produkce
- údržba krajiny a investice v lesích, neinvestiční opatření v krajině
- investice do podniků do MSP, mikropodniků i nových podnikatelských plánů
- modernizace vybavení škol (ZŠ, MŠ) a zařízení sociálních služeb
- vybavení pro mobilní týmy terénních sociálních služeb
- nové služby pro rodiny (školní kluby, centrum péče o děti a další)
- podpora spolkové činnosti
- podpora činnosti SDH
- místní dopravní obslužnost

- marketing místní produkce a cestovního ruchu (destinační management)

Zásobních projektů, které předložily „pouze“ obce regionu MAS čítá aktuálně cca 850 projektů!

Ukázka registru projektového zásobníku prostřednictvím „Mapy projektů“ na www.MAS.

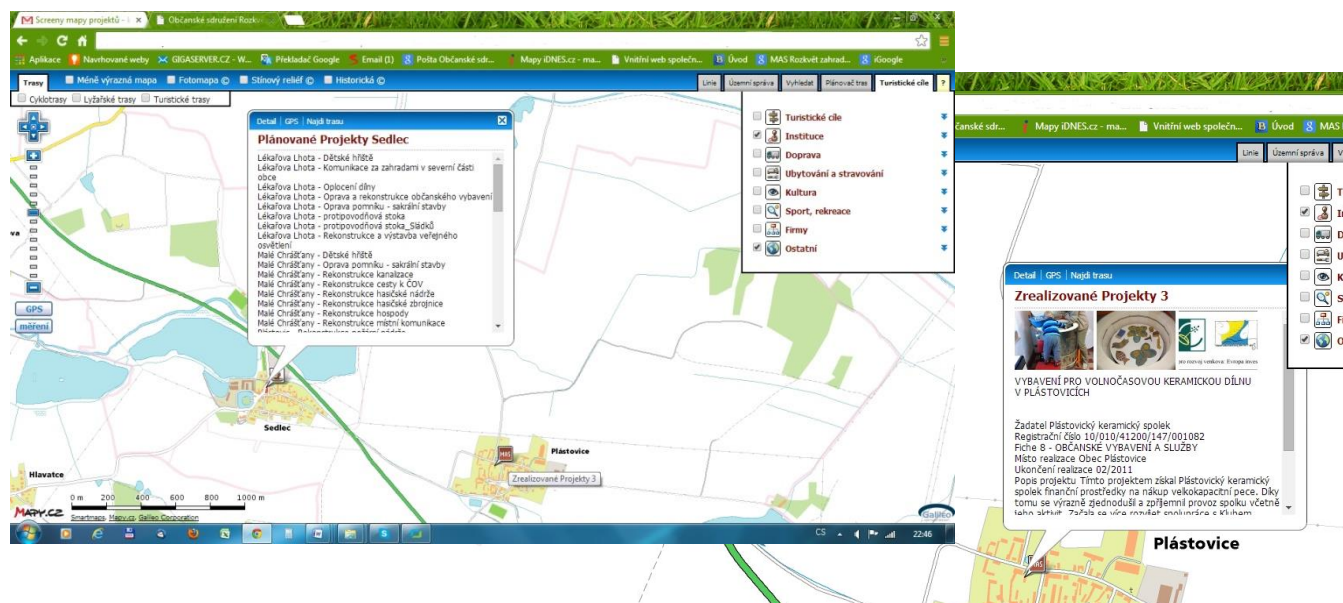

Dle zkušeností s realizací SPL v období 2004-2013 a v rámci přípravy SCLLD provedeného sběru projektových záměrů očekáváme také v plánovacím období 2014-2020 **dostatečný počet zájemců o předložení individuálních projektů** v plánovaných oblastech podpory SCLLD, respektive převis poptávky – ať již půjde o projekty administrované prostřednictvím MAS nebo individuální žádosti o podporu projektů, které jsou v souladu se strategií regionu MAS.

Jak již bylo uvedeno, v zájmovém území MAS existuje řada subjektů se zkušenostmi s realizací projektů podpořených z různých dotačních programů. Také MAS aktivně přistoupila k podpoře administrativních a absorpčních kapacit především NNO tím, že zřídila v letech 2012-2014 mikrogrant pro NNO, financovaný z vlastních zdrojů MAS – jednotlivé spolky se tak naučily nejen zpracovat vlastní návrhy akcí a žádost o dotaci, zajistit 50% spolufinancování (pozn.: šlo o akce v řádu tisíců korun), ale především zajistit v průběhu realizace akce publicitu donora, fotodokumentaci akce, vedení analytické účetní evidence a po ukončení akcí řádně vyúčtovat. Grant tak měl několikanásobný **edukativní a motivační efekt**.

Jednotliví realizátoři projektů – obce, firmy i NNO - učinili již osobní zkušenost s administrací projektů i nutností projekty předfinancovat a spolufinancovat; subjekty v regionu MAS si jsou těchto povinností vědomy a jsou připraveny realizovat tento typ projektů. Ze zkušenosti lze také konstatovat připravenost bankovního sektoru na vstup do projektů (poskytnutí úvěrů). **Strukturální fondy EU a jejich využití nadále chápe region MAS Rozkvět jako významnou příležitost pro region, pro celkové zlepšení kvality života v obcích, komunitního života i rozvoj malého a středního podnikání jako elementárního prvku zaměstnanosti v místě.**

Vnitřní potenciál regionu – lidské zdroje, zásoba projektových záměrů ve vysokém stádiu připravenosti k realizaci i kapitálová připravenost na spolufinancování rozvojových záměrů – je natolik velký, že předpokládanou změnu stavu „před realizací“ a „po realizaci“ můžeme označit za skokovou, a to nejen v oblastech, které budou finančně podpořeny prostřednictvím programových rámců SCLLD. Toto je také **výchozí předpoklad naší rozvojové strategie MAS Rozkvět pro období 2014 - 2020**. Z celkové integrované strategie území MAS budou moci vycházet nejen dílčí programové rámce MAS (realizační strategie pro konkrétní OP), ale i další rozvojové projekty subjektů působících v regionu, MAS či dalších partnerů. Míra naplnění celkového záměru samozřejmě bude záležet na množství finančních prostředků získaných na realizaci jednotlivých projektů, prostřednictvím programových rámců SCLLD bude možné podpořit pouze omezené spektrum a množství projektů (odhadem cca 10% celkového rozpočtu SCLLD).

Lze konstatovat, že v regionu existují kapacity – lidské i hospodářské pro realizaci individuálních projektů, které podpoří naplnění společné strategie území MAS. Metodické použití zapojování komunit do plánování, které je v regionu naší MAS již dlouhodobě zavedeno a využíváno (pozn.: **komunitní příprava byla podmínkou přijatelnosti pro všechny veřejnoprávní projekty a projekty NNO v rámci realizace Strategického plánu LEADER 2007-2013 „Květy plody a lidé zahrady jižních Čech**), přispělo k vyšší míře zapojování partnerů z různých sektorů do přípravy SCLLD.

Díky participaci komunit očekáváme efektivní průběh realizace SCLLD; rozvojová strategie současně podpoří **socio-ekonomickou stabilitu a konkurenceschopnost regionu** a efektivní realizaci opatření podporujících **sociální začleňování** a uplatňování principů **rovných příležitostí a udržitelného rozvoje**.



Území MAS i sama organizace MAS Rozkvět, z.s. již za dobu své existence a fungování od roku 2004 prokázala své schopnosti:

- o **schopnost komunikace v rámci veřejného sektoru:** původní území 17 obcí regionu MAS bylo postupně rozšířeno a všech současných 30 obcí zájmového území MAS je připraveno ke vzájemné spolupráci, došlo k vytvoření „ Fóra starostů“ jako neformální meziobecní komunikační platformy a poradního orgánu MAS, využití potenciálu spolupráce v rámci regionu při projektech nad rámec jednotlivých obcí i regionu (viz projekty MAS „ Linecká stezka“ a projekty spolupráce PRV) a vytvoření nadregionální platformy místních partnerství s vazbami na rakouské a bavorské LAG, využití aktivity občanů pro rozvoj regionu prostřednictvím NNO i dobrovolnictví. **Prokázalo se, že vytvoření místní iniciativy (MAS) přispělo k vytvoření funkčního a flexibilního spojení obcí v rámci regionu nad současné mikroregionální struktury či úředně stanovené hranice (ORP) a umožnilo realizaci nových typů projektů a rychlejší předávání zkušeností s realizací rozvojových záměrů.** Díky této kooperaci byly zrealizovány „nad-regionální“ projekty zavedení moderních komunikačních technologií a systémů, které významně posunuly

možnosti nejen jednotlivých obcí jako organizací, ale i jejich obyvatel a podnikatelů, především v cestovním ruchu.

- schopnost komunikace nad rámec veřejného sektoru: schopnost **zapojení se do meziresortních projektů založených na partnerské spolupráci veřejného a soukromého sektoru**, využití potenciálu spolupráce v rámci regionu, odstraňování resortních bariér v místním měřítku. Místní partnerství jsme začali i studovat a „vyučovat“, proběhlo pilotní ověření kurzu „Místní partnerství“, který je nadále k dispozici zdarma ve formě e-learningového kurzu.
- schopnost **přijmout nové přístupy a inovace jako cestu k rozvoji**: využití moderních technologií pro rozvoj cestovního ruchu jako ekonomické aktivity s vysokým potenciálem, tradičních místních výrob – především v oboru ovocnářství.
- **ochota přijmout nové komunikační metody**: zavedení pracovní metody LEADER a otevřené diskuze napříč sektory, komunitní plánování, zavádění principů MA21
- **absorpční kapacita**: využívání strukturálních fondů EU, národních dotačních politik a krajských podpor a grantů a **mobilizace vlastních zdrojů**, schopnost projektového řešení problémů, zapojování dobrovolníků.
- **schopnost podělit se o vlastní zkušenosti** - v rámci vlastní MAS, se sousedními regiony, se zahraničními partnery - zveřejňování postupů dobré praxe MAS pro možnost uplatnění principů partnerství a spolupráce návazně v sousedních i ostatních regionech s podobnými charakteristikami. Také členství v Národní síti Zdravých měst vnímáme jako významnou příležitost pro sdílení zkušeností a dobré praxe.

Dosavadní činnost MAS Rozkvět i realizace záměrů LEADER ČR 2004/ 2005-2006, LEADER+ a SPL 2007-2013 nepřinesly území MAS jenom efekty přímé, ekonomické; **za zásadní považujeme přínos k celkové aktivizaci území** a iniciaci především neziskového sektoru a malého podnikání v obcích regionu MAS. **Dopady uvedených intervencí přispěly ke zvyšování kvality života obyvatel regionu**, důkazem může být i neklesající počet obyvatel regionu MAS (přes jeho periferní charakter), růst počtu a aktivizace NNO působících v obcích MAS Rozkvět a v neposlední řadě také další **rozšíření zájmového území MAS**.

MAS Rozkvět, z.s.



SWOT analýza

B.- II. SWOT ANALÝZA

SWOT ANALÝZA

Připomínkování SWOT analýzy veřejností proběhlo prostřednictvím www stránek MAS a na realizovaných workshopech a přímým oslovením členské základny, škol, poskytovatelů sociálních služeb, NNO, „Fóra starostů“ i vedení jednotlivých DSO, které považujeme za nejdůležitější lokální stakeholdery.

Jak jsme postupovali při zpracování SWOT? Především jsme se rozhodli rozčlenit rozbor na 4 klíčové oblasti, obdobně jako v předchozím plánovacím období:

OBLAST „ EKONOMIKA A TRH PRÁCE“

OBLAST „ LIDSKÉ ZDROJE“

OBLAST „ ENVIRONMENTÁLNÍ UDRŽITELNOST“

OBLAST „ CESTOVNÍ RUCH“

Posuzovali jsme vnitřní potenciál regionu a také významné vnější vlivy s potenciálním dopadem na území MAS Rozkvět.

Využitím shodných rozborovaných oblastí v letech 2007 a 2014 jsme současně mohli porovnat vývoj v jednotlivých oblastech zájmu.

V rámci SWOT analýzy byl využit **přístup PESTLE analýzy** hodnotící danou problematiku z pohledu faktorů P (politické – existující a potenciální působení politických vlivů), E (ekonomické), S (sociálně-kulturní-demografické vlivy), T (technologické – dopady nových a vyspělých technologií), L (legislativní) a E (environmentální – vliv životního prostředí a ekologie).

Vnitřní vlivy zachycené v rámci SWOT analýzy:

- **Strengths (silné stránky):** přednosti, dovednosti a charakteristiky regionu MAS Rozkvět, které jsou přínosné pro dosahování rozvojových cílů zájmového území MAS
- **Weaknesses (slabé stránky):** charakteristiky regionu MAS Rozkvět, které mohou ohrozit dosažení rozvojových cílů zájmového území MAS nebo existenci MAS samotnou.

Vnější vlivy zachycené v rámci SWOT analýzy:

- **Opportunities (příležitosti):** vnější podmínky, příležitosti, poptávky, které mohou být nápomocné dosažení rozvojových cílů zájmového území MAS
- **Threats (ohrožení):** vnější podmínky, které mohou ohrozit dosažení rozvojových cílů zájmového území MAS nebo existenci MAS samotnou.

OBLAST „ EKONOMIKA A TRH PRÁCE“ KONKURENCESCHOPNOST EKONOMIKY A TRHU PRÁCE V REGIONU MAS ROZKVĚT
SILNÉ STRÁNKY
<p>Stabilní hospodářský růst v tradičních odvětvích zemědělství a ovocnářství a zpracování místní ovocnářské produkce (potravinářství); rozvíjející se marketing produktů (EU-značka „Chelčicko-Lhenické ovoce“, výsledky v soutěži „Chutná hezky. Jihočesky!“, lokální značka „Šumava“)</p>
<p>Stabilizace firem s místní působností</p>
<p>Cestovní ruch jako nejvýznamnější ekonomický sektor v oblasti Lipensko a rozvoj marketingu produktů CR v této lokalitě</p>
<p>Vysoká míra zaměstnanosti ve „vnitrozemních“ částech regionu MAS</p>
<p>Působení MAS Rozkvět při realizaci kooperačních projektů v oblasti cestovního ruchu</p>
SLABÉ STRÁNKY
<p>Periferní charakteristiky regionu MAS (nízká hustota obyvatelstva, sídelní rozdrobenost, špatná dopravní dostupnost, nízký počet podnikatelských subjektů, nižší daňové příjmy obcí)</p>
<p>Nedostatečný příchod inovativních a cílených investic, minimální podíl progresivních oborů na zaměstnanosti v regionu, omezená disponibilita lokalit i pracovní síly pro investice většího rozsahu</p>
<p>Slabá tvorba nových pracovních míst v obcích, omezený počet pracovních míst „v místě“</p>
<p>Snižující se počet živnostníků</p>
<p>Chybějící podpora začínajících podnikatelů a firem</p>
<p>Chybějící nebo nedokončená infrastruktura omezující rozvojové projekty, špatný stav dopravní infrastruktury, nedostatečné pokrytí vysokorychlostním internetem</p>
<p>Nedostatečně rozvinutý CR a marketing produktů CR ve vnitrozemních částech regionu MAS</p>
<p>Nízká průměrná výše mezd v regionu</p>
<p>Vyšší míra nezaměstnanosti, především v příhraničních obcích; vysoká vyjížďka za prací</p>
<p>Nepříznivé podmínky pro rozvoj veřejné dopravní obslužnosti (nízká hustota osídlení, rozdrobená lokalizace sídel – periferní charakter regionu)</p>
<p>Velký podíl obcí s malým počtem obyvatel v regionu MAS a nepříznivou sídelní strukturou (ekonomicky slabší obce s omezenými rozpočtovými možnostmi na investice)</p>
PŘÍLEŽITOSTI
<p>Další diverzifikace ekonomických činností; Rozvoj mimoprodukčních funkcí zemědělství včetně CR a tvorba krajiny</p>
<p>Vytvoření funkčních vazeb V&V institucí, škol (SŠ, VŠ) a podnikatelského sektoru</p>
<p>Rozvoj mimoprodukčních funkcí zemědělství včetně CR a tvorba krajiny</p>
<p>Modernizace firem; Zavádění technologicky náročnějších výrob a produkce s vyšší přidanou hodnotou</p>
<p>Produkce energií z OZE pro vlastní využití producenta a místní zásobování, zavedení lokálního</p>

energetického managementu
Vyšší zhodnocení místní produkce, rozšíření marketingu místní produkce, krátké obchodní řetězce
Rozšíření nabídky CR a zvýšení podílu cestovního ruchu na ekonomické základně regionu MAS
Rozvoj zaměstnanosti v sociálních službách, zavádění nových služeb
Zlepšování vazeb mezi základními školami se SŠ a VŠ a také s dalšími subjekty (firmy, NNO, obcemi a MAS) s cílem zlepšení uplatnitelnosti absolventů v regionu MAS, podpora polytechnického vzdělávání a kreativního podnikatelského myšlení mládeže
Revitalizace a nové využití objektů typu brownfields
Využití EU fondů v programovém období 2014-2020 pro dílčí rozvojové cíle v oblasti životního prostředí, infrastruktury, podnikání, lidských zdrojů a vzdělávání
Výhodná geografická poloha na hranici s Německem a Rakouskem
Rozšíření činností MAS Rozkvět v oblasti poradenských činností, kooperací a animace projektových záměrů v širokém spektru oblasti podnikání a zvyšování konkurenceschopnosti regionu a trhu práce, také ve vazbách na širší region a v příhraničních souvislostech a vazbách
Aktivní zapojení MAS v oblasti vzdělávání a trhu práce, zřízení lokální agentury práce, efektivní využívání politik aktivní zaměstnanosti
OHROŽENÍ
Další snižování hodnoty ekonomického a inovačního potenciálu regionu (MAS i JČK) ve srovnání s republikovým průměrem, nízká míra vstupu investorů do regionu
Zaostávání hospodářsky slabších oblastí a jednotlivých obcí v rámci regionu MAS, snižování počtu místních podniků a pracovních příležitostí v místě
Negativní vlivy státní správy a legislativy na podnikatelské prostředí - komplikovaná a nepřehledná legislativa a zbytečná administrativní zátěž, chybějící pobídky podporující investice i zaměstnanost (především MSP), dominantní postavení ochrany přírody před trvale udržitelným rozvojem, nedostatečná legislativa v oboru cestovních služeb.
Pokračování podpory (dotace) produkce a výrob s nízkou přidanou hodnotou za cenu sociálního smíru
Nedostatek finančních prostředků na realizaci opatření na zlepšení dopravní dostupnosti regionu, růst dopravního zatížení pozemních komunikací a další zhoršování jejich technického stavu
Další omezování veřejné dopravní obslužnosti, neexistující integrovaný dopravní systém JČK, negativní vliv emisí, hluku a vibrací z automobilové dopravy na zdraví lidí a životní prostředí v regionu MAS
Přetrvávající nižší úroveň připravenosti žáků základních škol pro studium technických oborů a tradičních oborů zastoupených v regionu

OBLAST „ LIDSKÉ ZDROJE“

KVALITNÍ INFRASTRUKTURA, SLUŽBY A SPOLUPRÁCE V REGIONU MAS ROZKVĚT

SILNÉ STRÁNKY

Stabilní počet obyvatel regionu MAS Rozkvět, podpora rozvoje bytové výstavby ze strany obcí, která přispěla ke stabilizaci sídelní struktury venkovského regionu

Dostatečná kapacita a nabídka základního školství, dostupnost kapacit MŠ

Systém komunitního plánování rozvoje sociálních služeb na úrovni ORP a kraje

Kulturní potenciál regionu (fungující systém místních knihoven, existence a činnost řady spolků, tradice – baráčníci, ochotnická divadla a další)

Rozvinutá a pestrá síť NNO a jejich angažovanost v místních komunitách

Vysoká aktivita MAS a sdružení obcí v regionálním rozvoji ve venkovském prostoru MAS

Výhodná geografická poloha na hranici s Německem a Rakouskem, včetně funkčních vazeb na sousední regiony (MAS, obce, NNO)

Zkušenosti s čerpáním finančních prostředků z evropských zdrojů a dalších dotačních systémů

SLABÉ STRÁNKY

Vyšší nezaměstnanost v periferních částech regionu MAS; ve spojení s nižší nabídkou pracovních příležitostí a také nižší hladinou mezd podporující socioekonomické disparity a zaostávání/ snižování konkurenceschopnost regionu MAS

Chybějící sociální infrastruktura a příprava na její vybudování (s ohledem na stárnutí populace)

Nedostatečná vybavenost škol, potřeba dalších investičních i neinvestičních opatření pro zvýšení kvality výuky, omezená kapacita MŠ v příměstské části MAS (oblasti Českobudějovicko)

Chybějící další služby pro rodinu

Nízká efektivita komunitního plánování sociálních služeb ve vztahu na získávání finančních prostředků na zjištěné potřeby a priority

Nízká místní dostupnost sociálních služeb, chybějící terénní služby (typologicky i kapacitně) a komunitní a nízkoprahová centra

Chybějící komplexní systém financování sociálních služeb

Nedostatečná infrastruktura a vybavenost pro volnočasové aktivity (kultura, sport, zájmová činnost, knihovny atd.)

Nedostatečná nabídka programů zájmového, dalšího a celoživotního vzdělávání

Nedostatečná finanční podpora spolkové činnosti, chybějící zázemí

Nedostatečná úroveň znalostí jazyků (především NJ a AJ)

Zájmové území regionu MAS bez měst střední velikosti – nutná dojíždka za vzděláváním (SŠ, VŠ) a dalšími službami

Vysoká míra dojíždky za prací ve všech lokalitách zájmového území MAS

Finanční nesamostatnost MAS (závislost na dotačních podporách)

PŘÍLEŽITOSTI
Využívání struktury škol a školských zařízení jako polyfunkčních vzdělávacích center v systému celoživotního učení, rozšíření systému dalšího vzdělávání a celoživotního učení
Další rozvoj volnočasových aktivit, také jako prvku posilujícího komunitní život a jako prevence sociálních problémů a rizikového chování mládeže
Posílení sítě sociálních služeb z hlediska místní, časové a ekonomické dostupnosti v regionu MAS, rozšiřování kapacit terénních služeb
Rozšiřování infrastruktury sociálních služeb, vznik komunitních center kombinujících dostupnost sociálních služeb a aktivních možností trávení volného času
Zkvalitňování a rozšiřování infrastruktury v oblasti kultury, sportu a volnočasových aktivit
Rozvoj tradičních kulturních, sportovních a společenských aktivit na území regionu MAS Rozkvět
Optimalizace územní dostupnosti a kvality veřejných služeb, modernizace a zefektivnění veřejné správy, zavedení e-govermentu, rozvoj vysokorychlostního internetu a zvýšení využívání ICT
Další rozšiřování přeshraniční spolupráce v rámci Evropského regionu Dunaj – Vltava a s kooperujícími MAS v Rakousku a Bavorsku
Rozšiřování aktivit podporujících zdravý životní styl a zdraví obyvatel regionu MAS
Rozšiřování aktivit MAS v rámci členství v NSZM a zavádění principů MA21
Využití EU fondů v programovém období 2014-2020 pro dílčí rozvojové cíle v oblasti životního prostředí, infrastruktury, podnikání, lidských zdrojů a vzdělávání
Rozšíření činností MAS Rozkvět v oblasti strategického plánování, poradenské činnosti, animace projektových záměrů v širokém spektru oblasti rozvoje lidských zdrojů
OHROŽENÍ
Prohloubení socioekonomických disparit v regionu MAS a zhoršování dostupnosti služeb, především v oblasti sociálních služeb, vzdělávání, dopravní obslužnosti
Útlum aktivit NNO z důvodu nedostupnosti zázemí pro činnost (infrastruktura, vybavenost), související pokles zájmu obyvatelstva regionu o spolkové aktivity
Dopady nezdravého životního stylu, především ve vazbě na sociálně slabší skupiny obyvatel; růst zadluženosti mezi obyvateli regionu a s tím souvisejících problémů
Problém nízkých veřejných rozpočtů s negativními dopady na rozvoj obcí (tzv. vnitřní zadluženost obcí)
Nadměrné legislativní a administrativní požadavky v oblasti školství, nepřipravenost investic vyvolaných školskou politikou
Další omezení financování sociálních služeb ze strany státu
Negativní legislativní vývoj na centrální úrovni (v nejrůznějších zájmových oblastech) a změny v rozpočtovém určení daní, které mohou negativně ovlivňovat rozvoj lokální ekonomiky a souvisejících vazeb (např. významné rozpočtové škrty s vlivem na rozvoj obcí regionu v různých oblastech, snížení rozpočtů obcí a disponibilních prostředků na investice a spolu/financování projektů)
Negativní vývoj zaměření dotačních prostředků do venkovských regionů ve všech významných oblastech, který nebude odpovídat potřebám
Nedostatečná finanční podpora činnosti MAS

OBLAST „ ENVIRONMENTÁLNÍ UDRŽITELNOST“

ENVIRONMENTÁLNÍ UDRŽITELNOST A SOUDRŽNOST REGIONU MAS ROZKVĚT

SILNÉ STRÁNKY

Přírodní kapitál regionu MAS, celkově velmi dobrý stav životního prostředí na území regionu MAS, velmi dobrá kvalita ovzduší, estetická hodnota krajiny

Chelčicko-Lhenická ovocnářská oblast, biologicky šetrné pěstování ovoce – region s registrovanou značkou EU místa původu produkce

Vysoký koeficient ekologické stability krajiny

Fungující systém odpadového hospodářství, místní vzorová řešení odpadového hospodářství

Členství MAS Rozkvět, obec Chelčice a obec Pištín v Národní síti Zdravých měst ČR; aktivní přístup k zavádění MA21

NNO působící v oblasti environmentální osvěty, především v oblasti práce s dětmi

SLABÉ STRÁNKY

Chybějící technologie a technologická zařízení pro přednostní materiálové využívání odpadů

Nevhodná druhová skladba lesních porostů a nestabilita vůči působení vlivu biotických vlivů (kůrovec) a abiotických činitelů (dlouhodobé sucho, nadměrné srážky, ovzduší, ...)

Území ohrožené záplavami v regionu MAS – aktivní zóny záplavového území pod vodním dílem Lipno a na Českobudějovicku

Chybějící možnosti koupání v přírodě

Pomalý proces tvorby komplexních pozemkových úprav, nedostatečné zohlednění širších vazeb a možností úprav krajiny

Nesoulad mezi některými rozvojovými záměry obcí a zájmy v oblasti ochrany přírody (omezování záměrů nad rámec legislativy)

Špatný technický stav místních komunikací a účelových komunikací

Nedostatečné vybavení místních JPO a SDH pro záchranné akce souvisejících s přírodními kalamitami

PŘÍLEŽITOSTI

Šetrné využívání přírodního potenciálu regionu - environmentálně šetrné zemědělství a lesnictví

Inovativní způsoby využití odpadů jako suroviny

Zlepšení provozních podmínek zemědělských firem směřujících k udržitelnému hospodářství

Zvýšení míry využití vhodných obnovitelných zdrojů energie za účelem výroby energie pro samozásobení producentů a lokální zásobování, zavedení lokálního energetického managementu orientovaného na lokální energetickou soběstačnost

Další rozšíření cestovního ruchu a turismu šetrného k životnímu prostředí a využívající místní přírodní potenciál

Vytváření podmínek pro lokální cyklo dopravu a cykloturistiku

Zavádění elektromobility a carsharingu
Budování krajinotvorných prvků zachycujících vodu v krajině
Zakládání a údržba veřejné zeleně a lesních porostů – záchyt vody, stínící funkce
Inovativní způsoby řešení environmentálních problémů při správě majetku a odpadovém hospodářství
Realizace komplexních pozemkových úprav využívající širších vazeb v krajině
Využití EU fondů v programovém období 2014-2020 pro dílčí rozvojové cíle v oblasti oblasti životního prostředí, infrastruktury, podnikání, lidských zdrojů a vzdělávání
Posílení výchovy a osvěty k trvale udržitelnému rozvoji, sdílení dobré praxe
Rozšíření činností MAS Rozkvět v oblasti strategického plánování, poradenské činnosti a animace projektových záměrů v širokém spektru oblasti environmentální udržitelnosti a soudržnosti regionu MAS, širším regionu i v mezinárodních souvislostech a vazbách
OHROŽENÍ
Výskyt a dopady extrémních negativních přírodních vlivů (sucho, záplavy, kůrovcové kalamity,...)
Přetrvávající legislativní nejistota v oblasti odpadového hospodářství
Nedostatečná péče o tvorbu a obnovu krajiny regionu MAS a snižování její rezistence
Trvalé snižování ekologické stability půdy a eroze
Pokračující defoliace lesů, snižování retenčních schopností lesních porostů
Další destrukce brownfield ohrožující lokálně životní prostředí
Nerealizace povodňových plánů a lokálních systémů signalizace nebezpečí

OBLAST „ CESTOVNÍ RUCH“

VYUŽITÍ POTENCIÁLU PŘÍRODNÍHO, KULTURNÍHO A HISTORICKÉHO DĚDICTVÍ A LIDSKÉHO POTENCIÁLU REGIONU PRO ROZVOJ CESTOVNÍHO RUCHU V REGIONU MAS ROZKVĚT

SILNÉ STRÁNKY

Vysoký primární přírodní a kulturní kapitál regionu MAS pro rozvoj cestovního ruchu (zachovalá, ekologicky hodnotná a turisticky atraktivní příroda a kulturní krajina, dostupnost kulturních památek a turistických atraktivit)

Vhodné sekundární podmínky pro rozvoj cestovního ruchu (tradice, zvyky, kultura, prvky venkovské architektury, technické památky, dostupnost informačních center)

Dobré primární i sekundární podmínky pro soft-turistiku

Bezpečný region, nízká míra kriminality

Dobré podmínky pro aktivní trávení volného času a příměstskou turistiku

Rozsáhlá síť cyklotras pro cykloturistiku a značených tras pro pěší turisty, dostupné lokální

cyklostezky a hipostezky a trasy pro běžecké lyžování, vodní plochy (Lipno, rybníky) vhodné pro vodní sporty a rybaření, splavné části horního toku Vltavy pro vodní turistiku
Vlastní mobilní průvodce a interaktivní aplikace MAS Rozkvět jako informační a podpůrné technologie v cestovním ruchu
Rozvíjející se spolupráce se sousedními MAS a regiony (AT) v oblasti turismu
SLABÉ STRÁNKY
Špatná dopravní dostupnost a obslužnost regionu
Chybějící funkční lokální destinační management
Vysoká závislost cestovního ruchu v regionu na povětrnostních podmínkách ve všech sezónách
Sezónně nevyvážená nabídka cestovního ruchu, velmi slabá mezisezónna
Přetrvávající nedostatek v nabídce doprovodné infrastruktury a infrastruktury doplňkových služeb cestovního ruchu (např. sportovně-rekreační infrastruktura, infrastruktura turistických cest, wellness a zázemí pro zážitkovou turistiku)
Přetrvávající nedostatky v technickém stavu a vybavenosti zařízení cestovního ruchu
Nedostatky v kvalitě služeb cestovního ruchu související s lidskými zdroji (jazykové nedostatky, nekvalifikované pracovní síly), minimální využití systémů standardizace kvality služeb CR
Nedostatečné využití trendů v cestovním ruchu a síťování
Dosud nižší míra využívání informačních a podpůrných technologií v cestovním ruchu
Území se zvýšenou ochranou přírody a krajiny, která blokuje některé projekty v oblasti rozvoje cestovního ruchu
Chybějící finanční prostředky na obnovu kulturně-historických památek
Omezená dostupnost řady kulturně-historických památek, především sakrálních objektů
PŘÍLEŽITOSTI
Budování nových a rozšiřování stávajících kapacit pro cestovní ruch a rozšiřování spektra služeb pro návštěvníky
Zvyšování kvality služeb pro návštěvníky a jejich standardizace
Trvale udržitelné a environmentálně šetrné využití přírodních atraktivit a kulturně-historického dědictví regionu MAS pro rozvoj cestovního ruchu a turismu
Rozvoj činnosti lokálních destinačních managementů; další zlepšování a posilování úrovně koordinace cestovního ruchu na úrovni regionu MAS a JČK
Tvorba nových a inovace stávajících produktů cestovního ruchu, zejména produktů motivujících návštěvníky k vícedennímu a opakovanému pobytu v regionu MAS
Vybudování funkčního marketingu regionu MAS pro zvýšení návštěvnosti
Rozvoj infrastruktury a služeb v oblasti cestovního ruchu směřující k vyšší celoroční výtěžnosti stávajících i nově zřizovaných kapacit, s důrazem na posílení sezóny v zimním období a v mimosezónách
Rozvoj lokální dopravní obslužnosti
Rozvoj infrastruktury a služeb spojených s wellness a incentívni turistikou
Rozvoj zážitkové turistiky

Další infrastruktury a služeb pro rozvoj soft-turistiky
Další rozvoj přeshraniční spolupráce včetně koordinace cestovního ruchu, obnova historických spojení a cest (ná vaznost na Horní Rakousko a Bavorsko v rámci ER Dunaj-Vltava)
Využití EU fondů v programovém období 2014-2020 pro dílčí rozvojové cíle v oblasti oblasti životního prostředí, infrastruktury, podnikání, lidských zdrojů a vzdělávání
Rozšíření činností MAS Rozkvět v oblasti strategického plánování, poradenské činnosti a animace projektových záměrů v širokém spektru oblasti turismu a cestovního ruchu v regionu MAS i širším regionu a v mezinárodních souvislostech a vazbách
OHROŽENÍ
Chátrání kulturních a nemovitých památek z důvodů nedostatku finančních zdrojů na jejich obnovu
Změny klimatu a nestabilní povětrnostní podmínky
Omezení meziresortní spolupráce v cestovním ruchu
Zpoždování rozvoje destinačního managementu oproti ostatním destinacím
Nárůst přímé konkurence jiných českých turistických destinací (především růst kvality služeb cestovního ruchu v konkurenčních regionech a nabídky infrastruktury)
Nárůst přímé konkurence sousedících zahraničních turistických destinací (Horní Rakousko a Bavorsko)

B. – III. ANALÝZA PROBLÉMŮ A POTŘEB

ANALÝZA PROBLÉMŮ

OBLAST „ EKONOMIKA A TRH PRÁCE“

- Nízká dostupnost pracovních míst „v místě“, vysoká míra vyjížděky za prací
- Lokálně vyšší míra nezaměstnanosti především v příhraničí
- Nedostatečné možnosti vzdělávání pro zvýšení kvalifikace místních zaměstnavatelů i zaměstnanců
- Snižování počtu živnostníků, podnikatelů v zemědělství, lesnictví i zpracovatelském průmyslu
- Minimální počet inovačních firem, chybějící spolupráce firem s odbornými školami
- Nevyužité brownfields
- Ubývání tradičních řemesel na venkově, nepředávání znalostí a informací mezi producenty a mezi generacemi
- Nedostatečná síť a propagace regionálních místních produktů a spolupráce mezi producenty
- Chybějící sociální podnikání, meziresortní platformy a klastry.
- Chybějící řemeslné a technické vzdělávání na MŠ/ZŠ, chybějící podpora podnikavosti a kreativity dětí a žáků

OBLAST „ LIDSKÉ ZDROJE“

- Stárnutí populace, chybějící sociální infrastruktura a služby; nedostatečná reflexe této situace ve veřejných rozpočtech
- Lokální potřeba zvýšení vnímání místní identity, posílení občanského soužití v obcích, neziskového sektoru, dobrovolnictví občanů
- Zastaralost objektů pro kulturní vyžití na venkově, a jejich vybavení
- Zastaralost vybavení knihoven
- Nízká efektivita komunitního plánování sociálních služeb
- Nedostatek prostor pro neformální vzdělávání, nevyužívání objektů škol a jejich vybavení pro zájmové a neformální vzdělávání
- Zastaralost objektů občanské vybavenosti a veřejné správy
- Bariérovost objektů veřejné správy i systémů využívaných veřejnou správou
- Chybějící pozemky a prostředky pro rozvoj bytové výstavby v řadě obcí
- Nedostatečná kapacita sociálního bydlení
- Zastaralost objektů a vybavení některých škol
- Nedostatečná nabídka služeb péče o děti a podpory rodiny
- Nedostatečná nabídka volnočasových aktivit v některých obcích – sportoviště, areálů zdraví
- Nedostatečná nabídka dalšího vzdělávání v regionu
- Zastaralá technika a vybavení JPO v rámci IZS a SDH, chybějící koncepční systém vzdělávání dobrovolných hasičů, nedostatečný přenos příkladů dobré praxe ze zahraničí

OBLAST „ ENVIRONMENTÁLNÍ UDRŽITELNOST“

- Neřešení otázek lokální energetické soběstačnosti regionu (možnosti snižování energetické náročnosti objektů, využívání obnovitelných zdrojů)
- Intenzivní využívání půd pro pěstování energetických plodin, trvalé zvyšování eroze půd
- Snižující se ekologická stabilita krajiny a rezistence vůči záplavám, popř. suchu
- Chybějící krajinytvorné prvky schopné zachycovat vodu v krajině
- Stav defoliace lesů, snižování retenčních schopností lesních porostů
- Vysoká produkce odpadů, minimální míra zpracování odpadů jako suroviny
- Špatný technický stav místních komunikací a účelových komunikací
- Špatný technický stav místních kanalizací, vodovodů
- Nevyhovující rozsah sítě cyklostezek, chybějící propojení značených tras
- Nevyhovující technická infrastruktura obcí (chybějící vysokorychlostní internet, zastaralé veřejné osvětlení, rozhlas)
- Zanedbaný stav některých veřejných prostranství, návěsních rybníků, nedostatek veřejné zeleně
- Výskyt lokálních skládek nebo kontaminovaných lokalit
- Nedokončené popř. chybějící pozemkové úpravy v některých obcích
- Nevyhovující stav polních a lesních cest v katastrech některých obcích
- Nevyhovující dopravní veřejná obslužnost obcí
- Neznalost a složitost plánování v obcích zohledňující trvalou udržitelnost a environmentální aspekty rozvoje
- Nedostatečné vzdělávání a osvěta obyvatel v environmentálních tématech
- Chybějící participativní metody a systémy komunikace v území

OBLAST „ CESTOVNÍ RUCH“

- Špatná dopravní dostupnost a obslužnost regionu
- Chybějící funkční systém destinačního managementu
- Nedostatečné infrastrukturní zázemí pro návštěvníky, související vysoká míra závislosti CR na povětrnostních podmínkách
- Nevyužitý potenciál zážitkového turismu
- Špatný technický stav řady památek, omezujících potenciál jejich využití pro CR
- Nedostupnost sakrálních památek, nevyužití pro CR
- Zastaralé expozice a objekty místních muzeí
- Místně mizející lidové tradice, stárnutí členů národopisných spolků a související omezování jejich činnosti
- Chybějící regionální certifikované značení místních produktů (značka Šumava pokrývá pouze část území, omezený počet certifikovaných produktů a služeb)
- Chybějící nebo nevyhovující stav doprovodné infrastruktury pro cestovní ruch

ANALÝZA POTŘEB

OBLAST „ EKONOMIKA A TRH PRÁCE“

- Zvýšení dostupnosti pracovních míst „v místě“ včetně sociálního podnikání
- Podpora začínajících podnikatelů, motivující k tvorbě pracovních míst
- Podpora podniků v zavádění sociálních inovací v oblasti zaměstnanosti
- Podpora provozu a rozvoje řemesel a služeb na venkově
- Inovativní modernizace firem, včetně zemědělských
- Podpora vlastníků lesů, lesnických a dřevařských podnikům, zapojování do kooperací/klastrů
- Podpora rybářských firem, podpora propagace spotřeby místní produkce
- Podpora předávání znalostí lokálních producentů a provozovatelů lokálních a regionálních obchodních řetězců
- Lepší zhodnocování místních zdrojů a produkce, tvorba klastrů
- Marketing místní produkce a její umisťování na trhu, mezinárodní spolupráce v tomto odvětví (přenos know-how)
- Rozvoj manuální gramotnosti, zručnosti a kreativity dětí a mládeže
- Podpora polytechnického vzdělávání na školách a rozvoje podnikatelského myšlení
- Podpora spolupráce škol s místními živnostníky a firmami a VŠ
- Zavádění flexibilních forem práce, sdílení zaměstnanců, zřízení lokální pracovní agentury a podpora kooperací zaměstnavatelů
- Efektivní využívání politik aktivní zaměstnanosti
- Nalezení vhodného využití pro brownfield, především v intravilánech obcí
- Podpora vytváření prodejních sítí a krátkých řetězců, propagace regionálních místních produktů a spolupráce mezi producenty
- Podpora vzdělávání pro zvýšení kvalifikace místních zaměstnavatelů i zaměstnanců

OBLAST „ LIDSKÉ ZDROJE“

- Potřeba investic do přípravy lokalit pro novou bytovou výstavbu
- Potřeba vybavení knihoven pro plnění komunitních funkcí
- Zajištění dostupnosti služeb pro rodinu a kvalitního vzdělávání (MŠ, ZŠ)
- Zajištění kvalitních možností trávení volného času dětí a mládeže
- Financování spolkové činnosti, zlepšení podmínek (zázemí, vybavení)
- Vyhledávání nových lídrů v komunitách
- Posilování lokálního patriotismu, posilování občanského soužití v obcích, neziskového sektoru, dobrovolnictví občanů
- Efektivní komunitní plánování sociálních potřeb s dopady do realizační fáze
- Rozvoj terénních sociálních služeb
- Vznik a rozvoj komunitních a nízkoprahových center
- Rozvoj služeb péče o děti a rodinu a prarodinných opatření
- Rozvoj sociálních služeb pro osoby se zdravotními hendikepy včetně duševních
- Rozvoj udržitelného systému financování sociálních služeb s participací obcí
- Podpora zdravého životního stylu obyvatel, rozšíření nabídky sportovní příležitosti
- Zvýšení praktické gramotnosti obyvatelstva (finanční, právní, zdravotní, apod.) a jazykových dovedností
- Zajištění lokální dopravní obslužnosti

- Zlepšení bezbariérovosti veřejné infrastruktury a veřejné správy
- Regionální kooperace v oblasti zvyšování kvality školství, zvyšování kvality vzdělávání, koncepčního řízení škol, tvorby strategických plánů škol a spolupráce
- Zavádění a rozvoj agend veřejné správy
- Zapojování komunit do rozhodovacích procesů, participace
- Zlepšení dostupnosti a vybavení objektů občanské vybavenosti
- Potřeba nové techniky a vybavení JPO v rámci IZS a SDH, zlepšení systému vzdělávání dobrovolných hasičů, přeshraniční spolupráce mezi hasiči
- Potřeba investic do sociálního bydlení a navazujících komunitních a sociálních služeb
- Zajištění prostor pro zájmové a celoživotní vzdělávání

OBLAST „ ENVIRONMENTÁLNÍ UDRŽITELNOST“

- Inovativní způsoby řešení problémů při správě a rozvoji obecního majetku, plánování zohledňující trvalou udržitelnost a environmentální aspekty rozvoje
- Revitalizace základní technické infrastruktury v obcích a doprovodné infrastruktury (internet, rozhlas)
- Zvýšení kvality a bezpečnosti místních komunikací, zlepšení bezbariérovosti
- Zakládání a údržba veřejné zeleně, revitalizace center obcí
- Zřizování přírodních koupališť
- Zavádění elektromobility a carsharingu
- Výchova a osvěta k trvale udržitelnému rozvoji, využívání obnovitelných zdrojů, snižování produkce odpadu a využívání odpadů jako surovin
- Sdílení dobré praxe
- Realizace komplexních pozemkových úprav.
- Revitalizace polních a lesních cest
- Realizace povodňových plánů a lokálních systémů signalizace nebezpečí
- Snižování nákladů na odpadové hospodářství, revitalizace skládek
- Snižování BRKO a jeho lokální surovinové využití
- Vytváření podmínek pro lokální cyklodopravu
- Vytváření podmínek pro lepší zadržení vody v krajině
- Zlepšování struktury lesů (druhové, věkové, prostorové)
- Výstavba a rekonstrukce kanalizací, vodovodů
- Nákup mikrobuseů pro lokální obslužné systémy
- Zakládání lokálních energetických družstev

OBLAST „ CESTOVNÍ RUCH“

- Zlepšení dopravní obslužnosti
- Rozvoj doprovodných služeb v cestovním ruchu
- Budování nových atraktivit (koupaliště, rozhledny, lanovky, informační servis a další)
- Zavedení lokálního destinačního managementu
- Budování nových/rozšiřování kapacit pro cestovní ruch (ubytování, stravování, doprovodné služby)
- Zvyšování kvality služeb v cestovním ruchu a jejich standardizace
- Inovace produktů CR (trendy, zážitek, potřeby a požadavky CS, konkurenceschopnost)
- Efektivní marketing
- Rozvoj spolupráce (JCCR, přeshraničně)



MAS Rozkvět, z.s.



místní Agenda 21

SCLLD MAS Rozkvět 2014 – 2020

- Rozvoj sítě hipostezeček, cyklostezeček a tras pro pěší
- Rozvoj různých forem soft-turismu, zážitkové turistiky, včetně sítí místních průvodců
- Obnova a ochrana kulturního a přírodního dědictví regionu
- Podpora národopisu a uchování tradic regionu
- Zavádění a rozvoj regionálního značení místních produktů a certifikace služeb

MAS Rozkvět, z.s.



Strategická část

C. STRATEGICKÁ ČÁST

C.– I. STANOVENÍ VIZE, STRATEGICKÝCH CÍLŮ, SPECIFICKÝCH CÍLŮ A OPATŘENÍ (opatření se skládá z jednoho nebo více podopatření /aktivit)

STRATEGICKÁ ČÁST

STANOVENÍ VIZE, STRATEGICKÝCH CÍLŮ, SPECIFICKÝCH CÍLŮ A OPATŘENÍ

VIZE REGIONU: Harmonicky se rozvíjející oblast respektující kulturní a přírodní bohatství, s rozvinutou občanskou společností a zdravým životním prostředím.

Motto: **Region MAS Rozkvět - místo pro každodenní život i příjemnou dovolenou**

Dlouhodobá vize rozvojového směřování regionu MAS Rozkvět byla stanovena již při zpracování integrované mezisektorové rozvojové strategie v roce 2007 a jak bylo potvrzeno při průběžné evaluaci jejího naplňování, strategické směřování regionu je správné a **obyvatelé regionu MAS považují za správné tuto vizi nadále naplňovat.**

Strategie MAS Rozkvět je zpracována v souladu s metodikami CLLD a MA21, zohledňuje **principy partnerství v rámci komunity**, klade důraz na posilování konkurenceschopnosti regionu jako celku i jednotlivých aktérů rozvojového území MAS. Tato strategie si klade za **cíl využít vnitřního kapitálu a potenciálu** území MAS a dosáhnout maximálního efektu investic pro jeho rozvoj, dosažení stability a udržitelného růstu založeného na znalostech a podporující sociální soudržnost.

Účelem strategie je sladit představy místních aktérů v rámci regionu MAS o dalším rozvoji území, definovat nejdůležitější a také pro region optimální rozvojové aktivity, zkoordinovat rozvojové činnosti jednotlivých místních aktérů a podpořit je při přípravě a realizaci rozvojových projektů, které jsou v souladu se strategií, a zajistit financování realizace vybraných rozvojových projektů prostřednictvím programových rámců strategie.

Strategie je **postavena na principech partnerství, udržitelného rozvoje, rovných příležitostí** a posílení orientace regionu na využívání sociálních, organizačních i technických a technologických inovací – zde je posun oproti předchozí verzi strategického plánu: **inovace se staly jedním ze základních principů** (zobrazeno také graficky v logu strategie MAS).

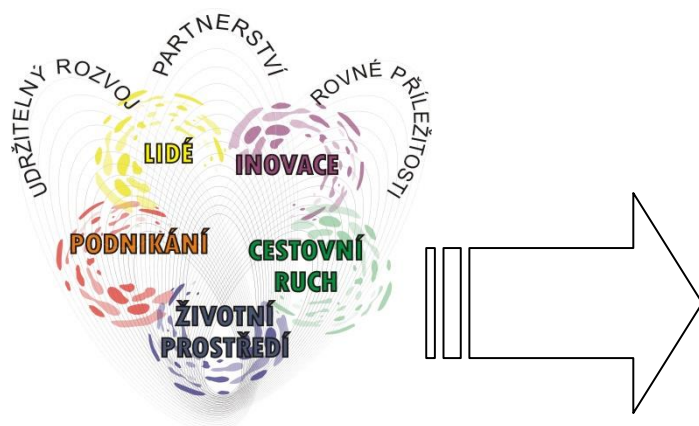

STRATEGIE 2007 - 2013



STRATEGIE 2014 - 2020

Grafické znázornění strategických cílů strategie MAS, ve vazbě na vizi a pilíře udržitelného rozvoje:

<i>Vize regionu</i>				
Region MAS Rozkvět - místo pro každodenní život i příjemnou dovolenou Harmonicky se rozvíjející oblast respektující kulturní a přírodní bohatství, s rozvinutou občanskou společností a zdravým životním prostředím.				
<i>Strategické cíle SCLLD - Pilíř (UR)</i>				
LIDÉ	PODNIKÁNÍ	ŽIVOTNÍ PROSTŘEDÍ	CESTOVNÍ RUCH	MEZIRESORTNÍ AKTIVITY A SPOLUPRÁCE
<i>Udržitelný rozvoj (UR)</i>				<i>Zajištění UR</i>

Vysvětlivky (označení pilířů UR barevně):

	<i>Sociální pilíř UR</i>		<i>Ekonomický pilíř UR</i>		<i>Environmentální pilíř UR</i>
--	--------------------------	--	----------------------------	--	---------------------------------

GLOBÁLNÍ CÍL SCLLD:

- ➔ Zajistit vyvážený a trvale udržitelný rozvoj území regionu MAS

SPECIFICKÉ CÍLE SCLLD:

- Zvýšit kvalitu života obyvatel území regionu MAS (SC 1)
- Zlepšit stav a dostupnost veřejné infrastruktury a služeb pro obyvatele (SC 2)
- Zlepšit konkurenceschopnost území regionu MAS (SC 3)
- Zajistit zachování kvality životního prostředí území regionu MAS (SC 4)
- Zlepšit péči o krajinu, její šetrné využívání a funkce (SC 5)
- Zvýšit atraktivitu regionu MAS a jeho návštěvnost (SC 6)
- Zvýšit konkurenceschopnost služeb cestovního ruchu (SC 7)
- Vytvořit podmínky pro sociálně – ekonomickou stabilitu a rozvoj regionu (SC 8)
- Posílit a rozvíjet mezioblastní a mezinárodní spolupráci (SC 9)

Grafické zobrazení provazby globálního cíle SCLLD na jednotlivé strategické a specifické cíle:

VIZE REGIONU: Harmonicky se rozvíjející oblast respektující kulturní a přírodní bohatství s rozvinutou občanskou společností a zdravým životním prostředím.

Globální cíl SCLLD:

- Zajistit vyvážený a trvale udržitelný rozvoj území regionu MAS

Strategický cíl: LIDÉ

Specifický cíl SCLLD:

- Zvýšit kvalitu života obyvatel území regionu MAS
- Zlepšit stav a dostupnost veřejné infrastruktury a služeb pro obyvatele

Strategický cíl: PODNIKÁNÍ

Specifický cíl SCLLD:

- Zlepšit konkurenceschopnost území regionu MAS

Strategický cíl: ŽIVOTNÍ PROSTŘEDÍ

Specifický cíl SCLLD:

- Zajistit zachování kvality životního prostředí území regionu MAS
- Zlepšit péči o krajinu, její šetrné využívání a funkce

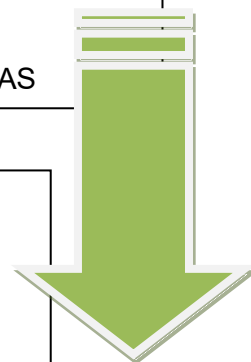

Strategický cíl: CESTOVNÍ RUCH

Specifický cíl SCLLD:

- Zvýšit atraktivitu regionu MAS a jeho návštěvnost
- Zvýšit konkurenceschopnost služeb cestovního ruchu

Strategický cíl: MEZIRESORTNÍ AKTIVITY A SPOLUPRÁCE (M.A.S.)

Specifický cíl SCLLD:

- Vytvořit podmínky pro sociálně – ekonomickou stabilitu a rozvoj regionu
- Posílit a rozvíjet meziresortní a mezinárodní spolupráci

STRATEGICKÉ CÍLE SCLLD:

LIDÉ – PODNIKÁNÍ - ŽIVOTNÍ PROSTŘEDÍ - CESTOVNÍ RUCH – MEZIRESORTNÍ AKTIVITY A SPOLUPRÁCE

Členění střednědobé strategie SCLLD na 5 strategických cílů souvisí s vazbou na pilíře udržitelného rozvoje (sociální, ekonomický a environmentální) a předpokládanou rozpočtovou skladbou (potenciální zdroje financování); toto členění je relativně snadno identifikovatelné, logické a přehledné.

Bylo uplatněno již v předchozím období (s tím rozdílem, že v minulém období byl strategický cíl nazýván prioritní oblastí) a současně umožňuje sledovat pokrok jak dílčí (strategický cíl), tak celkovou (mezisektorová strategie – SCLLD).

Strategický cíl „Meziresortní aktivity a spolupráce (M.A.S.)“ pak vytváří rámec systému řízení realizace strategie.

Strategické cíle SCLLD MAS Rozkvět, z.s. naplňují strategické cíle udržitelného rozvoje, také v kontextu přijatých Cílů udržitelného rozvoje (SDGs) OSN.

SDGs jsou de facto programem na vymýcení chudoby, pro společnou prosperitu a partnerství, který zohledňuje naléhavost změny klimatu a je založen na rovných příležitostech a respektu k právům. Aby byly SDGs naplněny, musí svým dílem přispět prakticky všichni lidé, všechny organizace a státy. Je tedy nutné, aby o nich věděl a seznámil se s nimi každý člověk – proto je MAS Rozkvět propaguje v rámci své působnosti jako člena Národní sítě Zdravých měst a aplikuje prostřednictvím vlastních projektů a implementací strategií.



KONKRÉTNÍ CÍLE, OPATŘENÍ, PODOPATŘENÍ A AKTIVITY PRO JEDNOTLIVÉ STRATEGICKÉ CÍLE SCLLD:

STRATEGICKÝ CÍL SCLLD I. - LIDÉ

STRATEGICKÝ CÍL LIDÉ

Kontext:

Přes realizaci mnoha aktivit obcí regionu MAS v oblastech investic do veřejné infrastruktury, absolvování rozvojových projektů škol např. prostřednictvím šablon OP VK, významné mobilizace činnosti NNO v regionu v posledních 10 letech a další, nadále existují slabá místa, systémové i dílčí nedostatky, které se nedaří odstranit. Jedná se zejména o následující problémy, které vyplynuly z analytické části SCLLD a provedené SWOT analýzy:

Nedostatečná vybavenost ZŠ (především ICT, odborné předměty, jazyky,...), omezené kapacity MŠ

Bariérovost objektů veřejné infrastruktury – obecních úřadů, MŠ, ZŠ, volnočasové infrastruktury

Zastaralost systémů veřejné správy a služeb pro občany, chybějící sdílení dobré praxe

Chybějící infrastruktura a nedostatečná vybavenost pro poskytování sociálních služeb a služeb pro rodinu, nízká „místní“ dostupnost těchto služeb, chybějící komunitní centra, nestabilní systém financování provozu sociálních služeb

Nedostatečná dostupnost /kvalita další občanské vybavenosti – pro volný čas, spolkovou činnost, sport, kulturní aktivity, zájmové vzdělávání ...

Nedostatečná technická a finanční podpora spolkové činnosti a vybavenosti SDH, absence nabídky neformálního vzdělávání

Problém nízkých veřejných rozpočtů s negativními dopady na rozvoj obcí, nepřipravenost investic

Minimální připravenost lokalit pro novou bytovou výstavbu, chybějící účelový bytový fond

Strategický cíl SCLLD, který jsme nazvali „LIDÉ“, je primárně zaměřen na **dosazení specifického cíle SCLLD SC1 - Zvýšit kvalitu života obyvatel území regionu MAS a specifického cíle SCLLD SC2 - Zlepšit stav a dostupnost veřejné infrastruktury a služeb pro obyvatele**. Cílem je rozšířit nabídku a zlepšit kvalitu i územní dostupnost veřejné infrastruktury a služeb pro obyvatele, zlepšit podmínky pro kvalitní život v obcích regionu, zvýšit atraktivitu území regionu MAS pro obyvatele, zlepšit kvalitu vzdělávání a volného času obyvatel, posilovat komunitní aktivity a aktivní činnost občanského sektoru a vytvářet podmínky pro zvýšení efektivity výkonu veřejné správy.

Na uvedený strategický cíl a specifický cíl se váže realizace následujících opatření a podopatření:

Strategický cíl LIDÉ – Opatření a podopatření pro naplnění cíle:

STRATEGICKÝ CÍL	SPECIFICKÝ CÍL	OPATŘENÍ	PODOPATŘENÍ	
I. LIDÉ (L)	Zlepšit stav a dostupnost veřejné infrastruktury a služeb pro obyvatele (SC 2)	oL.1. Zlepšení občanské vybavenosti a služeb	L.1.1.	Zlepšení stavu infrastruktury občanské vybavenosti a veřejných služeb
			L.1.2.	Zlepšení stavu sociálních služeb a dalších služeb pro občany
		oL.2. Podpora rozvoje podmínek pro bydlení na venkově	L.2.1.	Podpora rozvoje bytové výstavby
			L.2.2.	Podpora rozvoje sociálního bydlení
	Zvýšit kvalitu života obyvatel území regionu MAS (SC 1)	oL.3. Rozvoj školství, služeb péče o rodinu, neformálního vzdělávání a volného času	L.3.1.	Rozvoj infrastruktury pro školství
			L.3.2.	Rozvoj a zvyšování kvality vzdělávání a aktivního trávení volného času
			L.3.3.	Rozvoj infrastruktury pro neformální vzdělávání a volný čas
			L.4.1.	Podpora spolkových aktivit a dobrovolnictví
			L.4.2.	Podpora SDH

Strategický cíl LIDÉ – Aktivita zajišťující realizaci opatření a podopatření:

OPATŘENÍ / PODOPATŘENÍ / AKTIVITY	
oL.1. Zlepšení občanské vybavenosti a služeb	
L.1.1.	Zlepšení stavu infrastruktury občanské vybavenosti a veřejných služeb
L.1.1.1.	Rekonstrukce/výstavba/ vybavení objektů obč. vybavenosti a veř.správy, vč. odstraňování bariér
L.1.1.2.	Rekonstrukce/výstavba/ vybavení kulturních domů/ kluboven/ spolkových center
L.1.1.3.	Zvýšení kvality systémů využívaných veřejnou správou
L.1.1.4.	Zlepšování služeb veřejné správy pro občany
L.1.1.5.	Modernizace a zlepšení vybavení JPO v rámci IZS, vč. infrastruktury
L.1.2.	Zlepšení stavu sociálních služeb a dalších služeb pro občany
L.1.2.1.	Udržení/vznik nových/rozšíření sociálních služeb - zajištění vybavení provozu, vč. terénních služeb a komunitních center
L.1.2.2.	Udržení/vznik nových/rozšíření sociálních služeb - infrastruktura (rekonstrukce, výstavba), vč. komunitních center
L.1.2.3.	Udržení/vznik nových/rozšíření sociálních služeb sociálních služeb - provozní náklady, vč. komunitních center
L.1.2.4.	Podpora služeb pro seniory - provozní výdaje
L.1.2.5.	Podpora služeb pro seniory - infrastruktura (rekonstrukce, výstavba), vybavení
L.1.2.6.	Podpora dalších podpůrných služeb mimo zákon o soc.službách - provozní výdaje
L.1.2.7.	Podpora osob pečujících o dalšího závislého člena rodiny
L.1.2.8.	Komunitní plánování sociálních služeb v regionu MAS
L.1.2.9.	Mezinárodní spolupráce v rozvoji sociálních služeb a komunitního života a sociálního začleňování
L.1.2.10.	Podpora přeshraniční spolupráce složek IZS
oL.2. Podpora rozvoje podmínek pro bydlení na venkově	
L.2.1.	Podpora rozvoje bytové výstavby
L.2.1.1.	Výstavba infrastruktury a sítí k nové bytové výstavbě
L.2.1.2.	Nová bytová výstavba
L.2.1.3.	Modernizace bytového fondu
L.2.2.	Podpora rozvoje sociálního bydlení
L.2.2.1.	Výstavba/zřizování prostupného bydlení
L.2.2.2.	Výstavba/zřizování sociálního bydlení
oL.3. Rozvoj školství, služeb péče o rodinu, neformálního vzdělávání a volného času	
L.3.1.	Rozvoj infrastruktury pro školství
L.3.1.1.	Rekonstrukce/výstavba objektů škol/ školských zařízení
L.3.1.2.	Vybavení pro zkvalitnění vzdělávání
L.3.1.3.	Modernizace stávajících/zřizování nových školních sportovišť a hřišť - infrastruktura, vybavení
L.3.2.	Rozvoj a zvyšování kvality vzdělávání a aktivního trávení volného času
L.3.2.1.	Zvyšování kvality vzdělávání na úrovni předškolní výchovy
L.3.2.2.	Zvyšování kvality vzdělávání na úrovni základního školství
L.3.2.3.	Tvorba a realizace místních akčních plánů vzdělávání
L.3.2.4.	Budování systému podpory dětí a žáků při průchodu vzdělávacím systémem, aktivizace

	CS
L.3.2.5.	Vytváření podmínek pro rovné příležitosti a inkluzivní vzdělávání v obcích se SVL
L.3.2.6.	Kooperační projekty škol, podpora propojení školního a mimoškolního vzdělávání
L.3.2.7.	Služby péče o děti a podpory rodiny - provozní výdaje
L.3.2.8.	Podpora mimoškolních aktivit a trávení volného času dětí a mládeže - provozní výdaje
L.3.2.9.	Vzdělávání dospělých (neformální, zájmové a osvětové)
L.3.2.10.	Posilování lokálního patriotismu
L.3.2.11.	Mezinárodní spolupráce v rozvoji vzdělávání a aktivního trávení volného času
L.3.2.12.	Podpora jazyk. vzdělávání pro všechny věkové skupiny, aktivizace výuky NJ nejen na školách
L.3.3.	Rozvoj infrastruktury pro neformální vzdělávání a volný čas
L.3.3.1.	Rekonstrukce/výstavba objektů a vybavení pro zájmové a celoživotní vzdělávání, vč. neformálního
L.3.3.2.	Služby péče o děti a podpory rodiny - infrastruktura, vybavení
L.3.3.3.	Rodinná a mateřská centra - infrastruktura, vybavení
L.3.3.4.	Obnova objektů knihoven, rozšíření a modernizace vybavení knihoven
L.3.3.5.	Modernizace stávajících/zřizování nových sportovišť, hřišť a volnoč. areálů - infrastruktura, vybavení
oL.4.	Podpora místních spolků
L.4.1.	Podpora spolkových aktivit a dobrovolnictví
L.4.1.1.	Podpora aktivit spolků - provozní výdaje, akce
L.4.1.2.	Spolkové a kulturní kalendárium - synchronizace realizace akcí
L.4.1.3.	Podpora rozvoje dobrovolnictví, propojování a síťování organizací
L.4.1.4.	Mezinárodní spolupráce v oblasti spolkových aktivit a dobrovolnictví
L.4.2.	Podpora SDH
L.4.2.1.	Modernizace a zlepšení vybavení SDH
L.4.2.2.	Zavedení systému vzdělávání členů SDH (první pomoc, krizové situace a další)
L.4.2.3.	Mezinárodní spolupráce sborů dobrovolných hasičů

Vysvětlivky k označení v tabulkách:

L – název strategického cíle – LIDÉ

oL. X. – název opatření

L. X.Y. – název podopatření

L. X.Y. W. – název aktivity

(X, Y, W – číselné označení)

Strategický cíl SCLLD II. - PODNIKÁNÍ

STRATEGICKÝ CÍL PODNIKÁNÍ

Kontext:

Periferní charakteristiky regionu MAS – sídelní rozdrobenost a nízká hustota osídlení, špatná dopravní dostupnost, nízký počet podnikatelských subjektů, nižší daňové příjmy obcí, nedostatečný příchod inovativních a cílených investic, minimální podíl progresivních oborů na zaměstnanosti v regionu, omezená dostupnost lokalit i pracovních sil pro investice většího rozsahu, slabá tvorba nových pracovních míst v obcích, omezený počet pracovních míst „v místě“, snižující se počet

živnostníků, chybějící podpora začínajících podnikatelů, nízká průměrná výše mezd v regionu, vysoká vyjíždka za prací, vyšší míra nezaměstnanosti především v příhraničních obcích regionu MAS, ...s těmito slabými stránkami vstupuje region MAS do plánovacího období 2014-2020.

Část regionu MAS Rozkvět je zařazena mezi hospodářsky slabé oblasti Jihočeského kraje, také proto je cíl zvýšit ekonomickou konkurenceschopnost území regionu MAS významnou výzvou.

Strategický cíl SCLLD „**PODNIKÁNÍ**“ je primárně zaměřen na **dosažení specifického cíle SCLLD SC3 - Zlepšit konkurenceschopnost území regionu MAS.**

Cílem je celkově zlepšit podmínky pro podnikání a zaměstnanost v regionu, podpořit rozvoj infrastruktury pro podnikání i technologického vybavení firem, zvýšit ekonomickou konkurenceschopnost firem i regionu MAS, podpořit lokální hospodářské prostředí a místní trh práce v regionu MAS tak, aby byl využit a rozvíjen přirozený potenciál území, aby byly využity nové trendy a příležitosti, posílit zavádění inovací a rozvoj inovativního podnikání, zvýšit kvalifikaci pracovních sil a kvalitu managementu firem a dále je například cílem vytvářet kooperace a sítě a posílit rozvoj spolupráce.

Strategický cíl PODNIKÁNÍ – Opatření a podopatření pro naplnění cíle:

STRATEGICKÝ CÍL	SPECIFICKÝ CÍL	OPATŘENÍ		PODOPATŘENÍ
II. PODNIKÁNÍ (P)	Zlepšit konkurenceschopnost území regionu MAS (SC 3)	oP.1. Podpora podnikání a zaměstnanosti	P.1.1.	Podpora podnikání a inovativní formy podnikání
			P.1.2.	Tvorba sítí, marketing
			P.1.3.	Podpora živnostníků a MSP
			P.1.4.	Podpora zpracování zemědělských produktů
			P.1.5.	Podpora rozvoje zemědělských podniků
			P.1.6.	Podpora rozvoje dřevařských podniků a lesnických technologií
			P.1.7.	Podpora rozvoje rybářství a rybníkářství
			oP.2. Vzdělávání pro zaměstnanost	P.2.1.

			P.2.2.	Kooperace zaměstnavatelů se školami
--	--	--	--------	-------------------------------------

Strategický cíl **PODNIKÁNÍ** – Aktivita zajišťující realizaci opatření a podopatření:

OPATŘENÍ / PODOPATŘENÍ / AKTIVITY	
oP.1.	Podpora podnikání a zaměstnanosti
P.1.1.	Podpora podnikání a inovativní formy podnikání
P.1.1.1.	Zakládání spin-off firem a podpora jejich činnosti
P.1.1.2.	Sociální podnikání využívající primárně místní zdroje
P.1.1.3.	Využití brownfields za účelem zřízení inovativních podniků
P.1.1.4.	Mezinárodní spolupráce v oblasti rozvoje tradičních řemesel na venkově
P.1.2.	Tvorba sítí, marketing
P.1.2.1.	Podpora vytváření sítí a trhů - prodejní síť regionálních produktů
P.1.2.2.	Podpora vytváření sítí a trhů - propagace místní produkce
P.1.2.3.	Zavádění krátkých obchodních řetězců, spolupráce mezi účastníky K.O.Ř. a místních trhů
P.1.2.4.	Sdílení zařízení a strojů (v odvětvích: zemědělství, potravinářství, lesnictví)
P.1.2.5.	Vytváření meziresortních platform a klastrů, vč. mezinárodních
P.1.2.6.	Podpora zavádění nových nástrojů managementu, marketingu a odbytu vč. přeshraničního
P.1.3.	Podpora živnostníků a MSP
P.1.3.1.	Podpora živnostníků a MSP - investice do rozvoje firem (infrastruktura, vybavení)
P.1.3.2.	Podpora živnostníků a MSP - investice vzniku firem
P.1.3.3.	Podpora živnostníků a MSP - investice do diverzifikace činností
P.1.4.	Podpora zpracování zemědělských produktů
P.1.4.1.	Podpora zpracování zemědělských produktů - investice do rozvoje (infrastruktura, vybavení)
P.1.4.2.	Podpora zpracování zemědělských produktů – vývoj a rozšiřování produkce
P.1.5.	Podpora rozvoje zemědělských podniků
P.1.5.1.	Podpora zemědělských podniků - investice do rozvoje (infrastruktura)
P.1.5.2.	Podpora zemědělských podniků - investice do rozvoje (vybavení)
P.1.6.	Podpora rozvoje dřevařských podniků a lesnických technologií
P.1.6.1.	Investice do lesnických technologií - investice do rozvoje (infrastruktura, vybavení) pro předprůmyslové zpracování
P.1.6.2.	Podpora dřevařských podniků - investice do rozvoje (infrastruktura, vybavení)
P.1.7.	Podpora rozvoje rybářství a rybníkářství
P.1.7.1.	Podpora rybářských firem - nákup zařízení a inovačních technologií
P.1.7.2.	Obnova a rozšiřování chovných rybníků
oP.2.	Vzdělávání pro zaměstnanost
P.2.1.	Vzdělávání pro zvýšení kvalifikace
P.2.1.1.	Vzdělávání pro zaměstnanosti - další vzdělávání zaměstnanců, zvyšování kvalifikace
P.2.1.2.	Vzdělávání pro zaměstnanosti - vzdělávání podnikatelů
P.2.1.3.	Předávání znalostí a informací v zemědělství a lesnictví

P.2.1.4.	Zavádění sociálních inovací v oblasti zaměstnanosti
P.2.1.5.	Mezinárodní spolupráce v oblasti zaměstnanosti a sociálních inovací na podporu zaměstnanosti
P.2.1.6.	Mezinárodní spolupráce v oblasti obnovy a rozvoje tradičních řemesel na venkově
P.2.2.	Kooperace zaměstnavatelů se školami
P.2.2.1.	Budování systému podpory učňů/studentů při průchodu vzdělávacím systémem
P.2.2.2.	Prezentace řemesl. oborů a zvyšování manuální zručnosti, podpora tech.vzdělávání na MŠ/ZŠ
P.2.2.3.	Spolupráce zaměstnavatelů a střeňích škol / učilišť - praxe
P.2.2.4.	Podpora podnikavosti a kreativity dětí, žáků a mládeže
P.2.2.4.	Mezinárodní spolupráce v oblasti podpory kreativity dětí, žáků a mládeže

Vysvětlivky k označení v tabulkách:

P – název strategického cíle – **PODNIKÁNÍ**

oP. X. – název opatření

P. X.Y. – název podopatření

P. X.Y. W. – název aktivity

(*X, Y, W* – číselné označení)

Strategický cíl SCLLD III. - ŽIVOTNÍ PROSTŘEDÍ

STRATEGICKÝ CÍL ŽIVOTNÍ PROSTŘEDÍ

Kontext:

Přírodní kapitál regionu MAS – oblasti Lipenska, Boleticka nebo Zbudovská Blata, celkově velmi dobrý stav životního prostředí na území regionu MAS, velmi dobrá kvalita ovzduší, estetická hodnota krajiny, Chelčicko-Lhenická ovocnářská oblast ... to jsou jen některé z deviz, se kterými náš region pracuje a které je potřeba zachovat, využívat trvale udržitelným způsobem, nadále zlepšovat vzhled a funkce krajiny, lesů, prostranství a veřejné zeleně – a vytvořit pro to také vhodné odborní základy prostřednictvím plánování, vzdělávání a osvěty a participace místního obyvatelstva. Další významnou pod-oblastí tohoto tématu je také nakládání s odpady a efektivní využívání přírodních surovin.

Oblast životního prostředí úzce souvisí také se základní infrastrukturou, v regionu ztěžuje situaci špatný stav dopravní infrastruktury i lokální dopravní obslužnosti, zastaralé základní sítě, rozvoj soft-turismu omezuje nedostatek stezek a tras – včetně přeshraničních.

Je potřeba se také zaměřit na trendy v oblasti životního prostředí – lokální energetický management, elektromobilou,...a řešení nových situací, jakými jsou klimatické změny a jejich projevy v místě. Především v těchto oblastech je potřebná mezinárodní spolupráce s cílem přenosu dobré praxe a ověřených postupů.

Strategický cíl SCLLD „ŽIVOTNÍ PROSTŘEDÍ“ je primárně zaměřen na **dosažení specifického cíle SCLLD SC 4 - Zajistit zachování kvality životního prostředí území regionu MAS a specifického cíle SCLLD SC 5 - Zlepšit péči o krajinu, její šetrné využívání a funkce.**

Cílem je zachovat kvalitu životního prostředí regionu, zlepšit stav základní, technické a dopravní infrastruktury, zlepšit energetickou bilanci jako novou příležitost pro rozvoj regionu, podpořit lokální dopravní obslužnost a využívání moderních, environmentálně šetrných forem dopravy, zlepšit

plánování zohledňující trvalou udržitelnost a environmentální aspekty rozvoje, rozšířit EVVO i zavést využívání participativních metod, zlepšit péči o krajinu, její šetrné využívání a funkce, zlepšit stav technické infrastruktury, snížit energetickou náročnost a zvýšit energetickou soběstačnosti regionu, zefektivnit odpadového hospodářství a nakládání s odpady, zlepšit dopravní obslužnost a služby, posílit spolupráci a plánování pro územně vyvážený rozvoj regionu a posílit vzdělávání a osvětu obyvatel v environmentálních oblastech.

Strategický cíl ŽIVOTNÍ PROSTŘEDÍ – Opatření a podopatření pro naplnění cíle:

STRATEGICKÝ CÍL	SPECIFICKÝ CÍL	OPATŘENÍ	PODOPATŘENÍ	
III. ŽIVOTNÍ PROSTŘEDÍ (Z)	Zajistit zachování kvality životního prostředí území regionu MAS (SC4)	oZ.1. Zlepšení vzhledu a funkcí přírody a krajiny	Z.1.1.	Prostranství a zeleň
			Z.1.2.	Úpravy krajiny
			Z.1.3.	Struktura lesů
		oZ.2. Modernizace a výstavba technické infrastruktury	Z.2.1.	Místní komunikace
			Z.2.2.	Vodovody a kanalizace
			Z.2.3.	Cyklostezky a cyklotrasy
			Z.2.4.	Další technická infrastruktura
		oZ.3. Snižování energetické náročnosti a energetický management	Z.3.1.	Snižování energetické náročnosti objektů a emisí
			Z.3.2.	Zvyšování energetické soběstačnosti regionu
		oZ.4. Nakládání s odpady	Z.4.1.	Odpadové hospodářství
	oZ.5. Dopravní obslužnost a služby		Z.5.1.	Lokální dopravní obslužnost
		Z.5.2.	Elektromobilita	
	oZ.6. Plánování	Z.6.1.	Plánování zohledňující trvalou udržitelnost a environmentální aspekty rozvoje	
		oZ.7. Vzdělávání a osvěta, participace obyvatel	Z.7.1.	Vzdělávání a osvěta v environmentálních oblastech
Z.7.2.	Participativní metody			
Zlepšit péči o krajinu, její šetrné využívání a funkce (SC5)	oZ.7. Vzdělávání a osvěta, participace obyvatel	Z.7.1.	Vzdělávání a osvěta v environmentálních oblastech	
		Z.7.2.	Participativní metody	

Strategický cíl ŽIVOTNÍ PROSTŘEDÍ – Aktivita zajišťující realizaci opatření a podopatření:

OPATŘENÍ / PODOPATŘENÍ / AKTIVITY	
oZ.1. Zlepšení vzhledu a funkcí přírody a krajiny	
Z.1.1.	Prostranství a zeleň
Z.1.1.1.	Zakládání/ revitalizace veřejných prostranství, funkčních ploch a sídelní zeleně
Z.1.1.2.	Revitalizace návesních rybníků
Z.1.1.3.	Pořízení strojů/nástrojů na údržbu zeleně
Z.1.1.4.	Zelená infrastruktura (doprovodné opatření)
Z.1.1.5.	Rekultivace skládek, sanace kontaminovaných lokalit
Z.1.1.6.	Zřizování a rozšiřování přírodních zahrad, arboret, komunitních ovocných sadů a bylinných zahrad
Z.1.2.	Úpravy krajiny
Z.1.2.1.	Pozemkové úpravy, včetně společných zařízení
Z.1.2.2.	Revitalizace polních cest, zemědělská infrastruktura
Z.1.2.3.	Revitalizace lesních cest, vč. doprovodné infrastruktury
Z.1.2.4.	Jiná úprava krajiny (protierozní opatření, revitalizace vodních toků...)
Z.1.2.5.	Mezinárodní spolupráce v oblasti regenerace krajiny a posilování funkčnosti krajinných struktur
Z.1.3.	Struktura lesů
Z.1.3.1.	Zlepšování struktury lesů (druhové, věkové, prostorové)
Z.1.3.2.	Přeshraniční spolupráce v oblasti zlepšování struktury lesů
oZ.2. Modernizace a výstavba technické infrastruktury	
Z.2.1.	Místní komunikace
Z.2.1.1.	Opravy/budování nových místních komunikací a chodníků
Z.2.1.2.	Zvyšování bezpečnosti dopravy v obcích, odstraňování bariér
Z.2.2.	Vodovody a kanalizace
Z.2.2.1.	Obnova, rekonstrukce a výstavba vodovodů, posílení zdrojů pitné vody
Z.2.2.2.	Obnova, rekonstrukce a výstavba kanalizací, vč. ČOV
Z.2.3.	Cyklostezky a cyklotrasy
Z.2.3.1.	Budování a obnova cyklostezek vč. značení a zázemí pro cyklostezky
Z.2.3.2.	Budování, obnova a značení cyklotras a zázemí cyklotras
Z.2.3.3.	Přeshraniční spolupráce v oblasti budování cyklostezek a cyklotras a jejich sítí
Z.2.4.	Další technická infrastruktura
Z.2.4.1.	Zavádění vysokorychlostního internetu
Z.2.4.2.	Modernizace/výstavba veřejného osvětlení
Z.2.4.3.	Modernizace/výstavba veřejného rozhlasu/ propojení oznamovacích systémů
oZ.3. Snižování energetické náročnosti a energetický management	
Z.3.1.	Snižování energetické náročnosti objektů
Z.3.1.1.	Snižování spotřeby energie na veřejných budovách
Z.3.1.2.	Budování veřejných staveb v pasivním energetickém standardu veřejných budov
Z.3.1.3.	Snižování energetické náročnosti podnikatelských objektů a provozů
Z.3.1.4.	Snižování energetické náročnosti bytového fondu
Z.3.2.	Zvyšování energetické soběstačnosti regionu
Z.3.2.1.	Realizace obnovitelných zdrojů tepla na veřejných budovách

Z.3.2.2.	Podpora využívání obnovitelných zdrojů v podnikatelskými objektech
Z.3.2.3.	Podpora využívání obnovitelných zdrojů na obytných budovách
Z.3.2.4.	Využívání místních energetických zdrojů pro lokální spotřebu
Z.3.2.5.	Mezinárodní spolupráce v oblasti zvyšování energetické soběstačnosti regionu
oZ.4.	Nakládání s odpady
Z.4.1.	Odpadové hospodářství
Z.4.1.1.	Budování, obnova a rozšiřování zázemí pro sběr komunálního odpadu
Z.4.1.2.	Budování, modernizace a vybavení zařízení pro nakládání s bioodpadem a jeho zpracování
Z.4.1.3.	Zlepšování sběru, seprace a odvozu odpadů - pořizování techniky, organizační zajištění
Z.4.1.4.	Zpracování odpadů - pořizování techniky, organizační zajištění
Z.4.1.5.	Uplatnění nízkouhlíkových technologií při využívání druhotných surovin a nakládání s energií
oZ.5.	Dopravní obslužnost a služby
Z.5.1.	Lokální dopravní obslužnost
Z.5.1.1.	Nákup busů/mikrobusů pro lokální oblužné systémy
Z.5.1.2.	Podpora přeshraniční dopravní obslužnosti
Z.5.2.	Elektromobilita
Z.5.2.1.	Pořízení elektromobilů pro terénní sociální služby a veřejnou správu
Z.5.2.2.	Zřízení sítě dobíjecích stanic pro elektromobily a elektrokola
Z.5.2.3.	Pořízení elektrokol pro cestovní ruch a bikesharing, provoz systému bikesharingu
Z.5.2.4.	Pořízení elektromobilů pro carsharing a provoz systému carsharingu
Z.5.2.5.	Mezinárodní spolupráce v oblasti zavádění elektromobility
oZ.6.	Plánování
Z.6.1.	Plánování zohledňující trvalou udržitelnost a environmentální aspekty rozvoje
Z.6.1.1.	Územně plánovací dokumentace obcí
Z.6.1.2.	Studie a dokumentace cyklostezek a cyklotras, cyklogenerely
Z.6.1.3.	Protierozní opatření - plánování využití půdního fondu
Z.6.1.4.	Plánování krajiny a přírodě blízkých protipovodňových opatření
Z.6.1.5.	Plánování společného nakládání s odpady
Z.6.1.6.	Energetický management regionu
Z.6.1.7.	Plánování lokální dopravní obslužnosti a elektromobility
Z.6.1.8.	Územní studie veřejné technické a dopravní infrastruktury
Z.6.1.9.	Územní studie veřejných prostranství
Z.6.1.10.	Sběr informací a tvorba podkladů pro zajištění ochrany přírody
oZ.7.	Vzdělávání a osvěta, participace obyvatel
Z.7.1.	Vzdělávání a osvěta v environmentálních oblastech
Z.7.1.1.	Osvěta obyvatel pro snižování produkce odpadů
Z.7.1.2.	Osvěta a vzdělávání občanů na mimořádné události a krizové situace
Z.7.1.3.	Výchova a osvěta k trvale udržitelnému rozvoji
Z.7.1.4.	Mezinárodní spolupráce v oblasti EVVO
Z.7.2.	Participativní metody
Z.7.2.1.	Participativní metody v územním plánování
Z.7.2.2.	Participativní systémy - carsharing, bikesharing
Z.7.2.3.	Lokální energetická družstva

Z.7.2.4. | Sdílení dobré práce v oblasti udržitelného rozvoje a participativních aktivit, vč. mezinárodní

Vysvětlivky k označení v tabulkách:

Z – název strategického cíle – ŽIVOTNÍ PROSTŘEDÍ

oZ. X. – název opatření

Z. X.Y. – název podopatření

Z. X.Y. W. – název aktivity

(X, Y, W – číselné označení)

Strategický cíl IV. - CESTOVNÍ RUCH

STRATEGICKÝ CÍL CESTOVNÍ RUCH

Kontext:

Silnou stránkou regionu MAS Rozkvět je vysoký přírodní a kulturní kapitál regionu pro rozvoj cestovního ruchu – zachovalá, ekologicky hodnotná a turisticky atraktivní příroda a kulturní krajina, množství vodních ploch i lesů, řada turistických atraktivit a kulturních památek, vhodné sekundární podmínky pro rozvoj cestovního ruchu – tradice, kultura, výrazné prvky venkovské architektury, technické památky i lokální informační centra, dobré podmínky pro soft-turismus, v regionu Lipensko pak také pro hromadný cestovní ruch. Výhodou je také blízkost a dostupnost regionálních center a nejvýznamnějších atraktivit Jižních Čech (Český Krumlov, Hluboká nad Vltavou) a příhraniční pozice – sousedství s Horním Rakouskem.

Slabinou je pak technický stav památek a nedostatek finančních prostředků na jejich obnovu, chybějící doprovodná infrastruktura, nedostatečná prezentace a propagace místního dědictví. Je potřeba vytvořit podmínky pro činnost kulturních spolků a podporovat živé kulturní dědictví.

Současně je potřeba rozvíjet služby v cestovním ruchu tak, aby si region zachoval svou atraktivitu pro návštěvníky, rozvinout management cestovního ruchu a podpořit jeho jedinečnost.

Také v této oblasti je potřeba rozvíjet přeshraniční a mezinárodní spolupráci.

Strategický cíl SCLLD „CESTOVNÍ RUCH“ je primárně zaměřen na **dosazení specifického cíle SCLLD SC6 - Zvýšit atraktivitu regionu MAS a jeho návštěvnost a specifického cíle SCLLD SC7 - Zvýšit konkurenceschopnost služeb cestovního ruchu**. Cílem je zajistit vyvážený rozvoj turismu a cestovního ruchu jako významného odvětví regionální ekonomiky, který bude postaven na šetrném využití přírodního, historického a kulturního dědictví, na zvyšování kvality služeb, propagace, spolupráce a lidských zdrojů a při současném respektování zájmů a hodnot udržitelného rozvoje. Dále je cílem zajistit obnovu kulturního a přírodního dědictví a místních tradic, posílit interpretaci a prezentaci místního kulturního dědictví, podpořit zachování místních tradic, zvýšit konkurenceschopnost služeb cestovního ruchu, zlepšit management a marketing cestovního ruchu v regionu a posílit využití kapitálu regionu pro cestovní ruch realizací doprovodné infrastruktury.

Strategický cíl CESTOVNÍ RUCH – Opatření a podopatření pro naplnění cíle:

STRATEGICKÝ CÍL	SPECIFICKÝ CÍL	OPATŘENÍ	PODOPATŘENÍ	
IV. CESTOVNÍ RUCH (C)	Zvýšit atraktivitu regionu MAS a jeho návštěvnost (SC 6)	oC.1. Ochrana kulturního a přírodního dědictví a místních tradic	C.1.1.	Obnova památek
			C.1.2.	Muzejní a galerijní expozice
			C.1.3.	Živé kulturní dědictví
	Zvýšit konkurenceschopnost služeb cestovního ruchu (SC 7)	oC.2. Podpora lokálního turismu	C.2.1.	Rozvoj služeb v cestovním ruchu
			C.2.2.	Řízení a propagace cestovního ruchu a turismu
			C.2.3.	Rozvoj doprovodné infrastruktury pro cestovní ruch

Strategický cíl CESTOVNÍ RUCH – Aktivita zajišťující realizaci opatření a podopatření:

OPATŘENÍ / PODOPATŘENÍ / AKTIVITY	
oC.1.	Ochrana kulturního a přírodního dědictví a místních tradic
C.1.1.	Obnova památek
C.1.1.1.	Obnova drobných památek v obcích a v krajině
C.1.1.2.	Obnova kulturních památek
C.1.1.3.	Obnova národních kulturních památek
C.1.1.4.	Obnova technických památek
C.1.1.5.	Obnova přírodních památek
C.1.1.6.	Obnova movitých památek
C.1.2.	Muzejní a galerijní expozice
C.1.2.1.	Vytvoření nových expozic, vytváření nových expozic
C.1.2.2.	Rekonstrukce objektů muzeí/galerií a zřizování nových muzeí/galerií
C.1.3.	Živé kulturní dědictví
C.1.3.1.	Podpora činnosti tradičních kulturních spolků
C.1.3.2.	Podpora národopisu a uchování tradic regionu - publikační činnost
C.1.3.3.	Podpora národopisu a uchování tradic regionu - pořádání kulturních akcí
C.1.3.4.	Mezinárodní spolupráce v oblasti zachování a rozvoje kulturních tradic
oC.2.	Podpora lokálního turismu
C.2.1.	Rozvoj služeb v cestovním ruchu
C.2.1.1.	Investice do CR - ubytovací a stravovací zařízení, půjčovny (infrastruktura, vybavení)
C.2.1.2.	Zřizování / zkvalitňování návštěvnické infrastruktury
C.2.1.3.	Zvyšování kvality služeb cestovního ruchu a certifikace kvality

C.2.1.4.	Rozvoj služeb zážitkové turistiky
C.2.1.5.	Budování sítí místních průvodců
C.2.2.	Řízení a propagace cestovního ruchu a turismu
C.2.2.1.	Rozvoj destinačního managementu
C.2.2.2.	Podpora propagace regionu, medializace
C.2.2.3.	Podpora monitoringu návštěvnosti regionu
C.2.2.4.	Zavádění a rozvoj regionálního značení místních produktů a certifikace služeb
C.2.2.5.	Zavádění moderních navigačních systémů podporujících návštěvnost
C.2.3.	Rozvoj doprovodné infrastruktury pro cestovní ruch
C.2.3.1.	Rozvoj doprovodné infrastruktury pro soft-turismus
C.2.3.2.	Neproduktivní investice v lesích zaměřené na posílení rekreační funkce lesa
C.2.3.3.	Rekonstrukce a budování atraktivit - přírodní koupaliště, koupaliště, koupací biotopy
C.2.3.4.	Rekonstrukce a budování atraktivit - rozhledny, vyhlídková místa
C.2.3.5.	Rekonstrukce a budování atraktivit - lyžařské areály/lanovky
C.2.3.6.	Rekonstrukce a budování atraktivit - turistické pointy, infocentra
C.2.3.7.	Rekonstrukce a budování atraktivit - další (bobové dráhy, lanová centra, golf...)
C.2.3.8.	Zavádění a zlepšování navig. a info-systémů pro senzoricky postižené návštěvníky
C.2.3.9.	Zpřístupňování atraktivit cestovního ruchu
C.2.3.10.	Zajištění údržby tras pro běžkování, rozšíření sítě tras
C.2.3.11.	Mezinárodní spolupráce v oblasti rozvoje infrastruktury pro soft-turismus vč. sítí

Vysvětlivky k označení v tabulkách:

- C – název strategického cíle – CESTOVNÍ RUCH
 oC. X. – název opatření
 C. X.Y. – název podopatření
 C. X.Y. W. – název aktivity
 (X, Y, W – číselné označení)

Strategický cíl V. - MEZIRESORTNÍ AKTIVITY A SPOLUPRÁCE (M.A.S.)

STRATEGICKÝ CÍL MEZISEKTOOVÉ AKTIVITY A SPOLUPRÁCE (M.A.S.)

Kontext:

Strategie MAS Rozkvět pro období 2014-2020 je integrovanou meziresortní strategií, kdy postavení MAS získává nový rozměr – je posílena její role strategického rozvojáře a plánovače a administrátora, regionálního facilitátora, současně se rozvíjí animační aktivity.

MAS má díky zkušenostem nabytým od roku 2004, navázaným partnerstvím a zrealizovaným projektům v regionálním i přeshraničním měřítku mimořádnou příležitost rozvíjet své poslání projektového leadra, pozici servisní organizace, zaměřit se za rozvoj vzdělávání, organizační podporu lokální zaměstnanosti, místní produkce i podnikání, mezisektorové spolupráce a činnosti regionálních platforem.

MAS Rozkvět se již v roce 2013 rozhodla zahájit zavádění metody řízení kvality MA21, která se v praxi činnosti MAS velmi osvědčila a organizace splnila již v roce 2015 všechna kritéria kat. C.

Je potřeba nadále rozvíjet regionální, přeshraniční i mezinárodní spolupráci.

Strategický cíl SCLLD „MEZIRESORTNÍ AKTIVITY A SPOLUPRÁCE (M.A.S.)“ **vytváří rámec systému řízení realizace strategie**, proto se zaměří na **dosažení profilových specifických cílů SCLLD (SC 8) - Prosadit koordinaci regionálních opatření pro rozvoj a zajistit vzájemnou synergii a (SC 9) - Posílit a rozvíjet meziřesortní a mezinárodní spolupráci**. Cíl se proto bude zaměřovat na aktivity jak rozšiřovat nabídku a zlepšovat kvalitu podpůrných služeb MAS pro obce, soukromý a veřejný sektor, obyvatele regionu MAS i jeho návštěvníky, posilovat všechny formy rozvojové spolupráce a komunikace na místní, regionální i přeshraniční a mezinárodní úrovni; dále na systematické zavádění MA21 a zvyšování kvality řízení, posilování pozic MAS v oblasti vzdělávání, ale dále třeba i na rozvoj zaměstnanosti v místě a vytváření lepších podmínek pro podnikání v místě. Specifické cíle a opatření tohoto strategického cíle chápeme jako profilové (horizontální).

Strategický cíl MEZIRESORTNÍ AKTIVITY A SPOLUPRÁCE (M.A.S.) – Opatření a podopatření pro naplnění cíle:

STRATEGICKÝ CÍL	SPECIFICKÝ CÍL	OPATŘENÍ	PODOPATŘENÍ
V. MEZIRESORTNÍ AKTIVITY A SPOLUPRÁCE (M.A.S.) (M)	Vytvořit podmínky pro sociálně – ekonomickou stabilitu a rozvoj regionu	oM.1. MAS jako servisní organizace	M.1.1. Administrativní činnosti v rámci SCLLD, animace
			M.1.2. Poskytování a rozšíření servisních služeb MAS (zpracování žádostí, facilitace a veřejná projednání, studie a analýzy, zajištění výběrových řízení, dotační management, monitoring, evaluace,...)
			M.1.3. Regionální informační e-servis (www)
			M.1.4. Zpracování propagačních materiálů
			M.1.5. Publikační činnost
			M.1.6. Provoz navigačního systému (mobilní průvodce)
			M.1.7. Sdílení pracovního týmu, sdílení zaměstnanců
			M.1.8. Zpracování studií pro rozvoj turismu
			M.1.9. Zvyšování kvality služeb MAS a jejích standardů
		oM.2. Místní Agenda	M.2.1. Organizace kampaní podporujících udržitelný rozvoj
			M.2.2. Organizace veřejných fór, facilitace veřejných projednávání a meetingů
			M.2.3. Zavádění participativních

	(SC 8)			metod, eParticipace	
			M.2.4.	Monitoring a evaluace kvality života obyvatel regionu MAS	
			M.2.5.	Rozvoj činností MAS v rámci členství v NSZM ČR	
			M.2.6.	Rozvoj činností MAS v rámci členství ve SPOV, spolupráce se SMS ČR	
			M.2.7.	Rozvoj činností MAS v rámci členství v krajském sdružení MAS	
			M.2.8.	Administrace grantu MAS na podporu lokálních komunitních aktivit a aktivit MA21	
			M.2.9.	Vytvoření a provoz regionálního crowdfundingového fondu	
			oM.3. Vzdělávání	M.3.1.	Strategické plánování a kooperace v oblasti rozvoje kvality vzdělávání (ZŠ, předškolní vzdělávání)
				M.3.2.	Animace aktivit zvyšování kvality vzdělávání na úrovni MŠ/ZŠ
		M.3.3.		Vzdělávání potenciálních žadatelů a realizátorů projektů v rámci Prog.rámců SCLLD	
		M.3.4.		Akreditace MAS jako vzdělávací instituce, zpracování vlastních vzdělávacích programů	
		M.3.5.		Vzdělávací akce pro management organizací (projektový management, fundraising ...)	
		M.3.6.		Vzdělávací akce pro management obcí	
		M.3.7.		Vzdělávání místních turistických průvodců	
		M.3.8.		Zvyšování kvalifikace a rozšiřování týmu kanceláře MAS	
		M.3.9.		Kooperace v oblasti zvyšování kvalifikace managementu MAS, vč. mezinárodní	
		oM.4. Zaměstnanost		M.4.1.	Provoz regionální databáze spolujízdy
			M.4.2.	Organizace sítě místních průvodců	
			M.4.3.	Zprostředkování sdílení	

	Posílit a rozvíjet meziřesortní a mezinárodní spolupráci (SC 9)			zaměstnanců / pracovních týmů	
			M.4.4.	Provoz regionální burzy práce	
			M.4.5.	Zprostředkování zaměstnání (agenturní činnost)	
			M.4.6.	Podpora spolupráce lokálních partnerů na trhu práce	
			M.4.7.	Podpora vytváření nových pracovních míst, flexibilních forem zaměstnání a přístupné zaměstnávání	
			M.4.8.	Mezinárodní spolupráce v oblasti trhu práce, sociálních inovací a zaměstnanosti	
			oM.5. Podpora podnikání	M.5.1.	Informační a poradenský servis po podnikatele
				M.5.2.	Podpora lokálního fair trade
		M.5.3.		Katalog podnikatelů a služeb v regionu	
		M.5.4.		Regionální burza zakázek	
		oM.6. Meziřesortní spolupráce	M.6.1.	Organizace meziřesortní spolupráce, síťování zastřešené MAS	
			M.6.2.	Podpora meziřesortní spolupráce a kooperací podniků a kooperací se školami	
			M.6.3.	Zapojení MAS do meziřesortních platform	
			M.6.4.	Podpora komunitního plánování sociálních služeb v regionu MAS a na krajské úrovni	
			M.6.5.	Katalogizace sociálních a doprovodných služeb	
			M.6.6.	Podpora společenské zodpovědnosti firem	
			M.6.7.	Katalogizace NNO, podpora sítí NNO	
			M.6.8.	Podpora meziobecní spolupráce, Fórum starostů	
			M.6.9.	Mezinárodní kooperace v oblasti meziřesortní spolupráce	
		oM.7. Regionální a mezinárodní spolupráce platform	M.7.1.	Regionální a národní kooperace a projekty spolupráce MAS	
			M.7.2.	Přeshraniční spolupráce MAS (Horní Rakousko, Dolní Bavorsko)	

			M.7.3.	Mezinárodní spolupráce MAS
			M.7.4.	Evropské kooperace - síť LEADER, NNO, regiony
			M.7.5.	Kontaktní spolupráce s okrajovými (místními) částmi Českých Budějovic a managementem IPRÚ
			M.7.6.	Venkovský parlament Jižní Čechy
			M.7.7.	Evropský venkovský parlament

Vysvětlivky k označení v tabulkách:

M – název strategického cíle – MEZIRESORTNÍ AKTIVITY A SPOLUPRÁCE (M.A.S.)

oM. X. – název opatření

M. X.Y. – název podopatření

(X, Y, W – číselné označení)

C.-II. POPIS INTEGROVANÝCH A INOVATIVNÍCH RYSŮ STRATEGIE A HIERARCHIE CÍLŮ, VČETNĚ JASNÝCH A MĚŘITELNÝCH CÍLŮ PRO VÝSTUPY A VÝSLEDKY

POPIS INTEGROVANÝCH A INOVATIVNÍCH RYSŮ STRATEGIE A HIERARCHIE CÍLŮ, VČETNĚ JASNÝCH A MĚŘITELNÝCH CÍLŮ PRO VÝSTUPY A VÝSLEDKY

Meziresortní vazby v rámci SCLLD a jednotlivých opatření odpovídají požadovanému stupni integrace strategie, současně jsou **adekvátní vymezení zájmových skupin MAS**.

MAS sdružuje 5 zájmových skupin, konkrétní složení je uvedeno na webových stránkách MAS. Členové MAS tvoří zájmové skupiny, které jsou cíleně zaměřené na určitou problematiku činnosti MAS a realizace SCLLD. MAS Rozkvět tvoří tyto zájmové skupiny (v těchto sektorech): a) Zemědělské podnikání a potravinářství (neveřejný sektor), b) Nezemědělské podnikání (neveřejný sektor), c) Spolkový život a komunita (neveřejný sektor), d) Místní správa, samospráva a školství (veřejný sektor), e) Aktivní občané (neveřejný sektor).

Strategie je postavena na principech partnerství, udržitelného rozvoje, rovných příležitostí a inovací; **a je členěna do 5 strategických cílů: LIDÉ – PODNIKÁNÍ – ŽIVOTNÍ PROSTŘEDÍ – CESTOVNÍ RUCH – MEZIRESORTNÍ AKTIVITY A SPOLUPRÁCE.**

Každý **strategický cíl SCLLD je dále členěn na specifické cíle, opatření, podopatření a aktivity** (kromě cíle MEZIRESORTNÍ AKTIVITY A SPOLUPRÁCE, který v dokumentu nemá děle rozpracovánu úroveň aktivit, jelikož se dělí na 7 opatření a 55 podopatření a další úroveň dělení by byla pro uživatele dokumentu SCLLD velice nepřehledná a není potřeba).

Grafické znázornění členění strategických cílů:

Vize regionu - globální cíl SCLLD				
<p>Region MAS Rozkvět - místo pro každodenní život i příjemnou dovolenou</p> <p>Harmonicky se rozvíjející oblast respektující kulturní a přírodní bohatství, s rozvinutou občanskou společností a zdravým životním prostředím.</p> <p>Globální cíl SCLLD: Zajistit vyvážený a trvale udržitelný rozvoj území regionu MAS</p>				
Strategické cíle SCLLD				
LIDÉ	PODNIKÁNÍ	ŽIVOTNÍ PROSTŘEDÍ	CESTOVNÍ RUCH	MEZIRESORTNÍ AKTIVITY A SPOLUPRÁCE
Specifický cíl Zvýšit kvalitu	Specifický cíl Zlepšit	Specifický cíl	Specifický cíl	Specifický cíl

<p>života obyvatel území regionu MAS (SC1)</p> <p>Zlepšit stav a dostupnost veřejné infrastruktury a služeb pro obyvatele (SC2)</p>	<p>konkurenceschopnost území regionu MAS (SC3)</p>	<p>Zajistit zachování kvality životního prostředí území regionu MAS (SC4)</p> <p>Zlepšit péči o krajinu, její šetrné využívání a funkce (SC5)</p>	<p>Zvýšit atraktivitu regionu MAS a jeho návštěvnost (SC6)</p> <p>Zvýšit konkurenceschopnost služeb cestovního ruchu (SC7)</p>	<p>Vytvořit podmínky pro sociálně – ekonomickou stabilitu a rozvoj regionu (SC8)</p> <p>Posílit a rozvíjet meziresortní a mezinárodní spolupráci (SC9)</p>
<p>Opatření jednotlivých cílů SCLLD</p>				
<p>oL.1. Zlepšení občanské vybavenosti a služeb</p>	<p>oP.1. Podpora podnikání a zaměstnanosti</p>	<p>oZ.1. Zlepšení vzhledu a funkcí přírody a krajiny</p>	<p>oC.1. Ochrana kulturního a přírodního dědictví a místních tradic</p>	<p>oM.1. MAS jako servisní organizace</p>
<p>oL.2. Podpora rozvoje podmínek pro bydlení na venkově</p>		<p>oZ.2. Modernizace a výstavba technické infrastruktury</p>		<p>oM.2. Místní Agenda</p>
<p>oL.3. Rozvoj školství, služeb péče o rodinu, neformálního vzdělávání a volného času</p>		<p>oZ.3. Snižování energetické náročnosti a energetický management</p>		<p>oM.3. Vzdělávání</p>
<p>oL.4. Podpora místních spolků</p>	<p>oP.2. Vzdělávání pro zaměstnanost</p>	<p>oZ.4. Nakládání s odpady</p>	<p>oC.2. Podpora lokálního turismu</p>	<p>oM.4. Zaměstnanost</p>
		<p>oZ.5. Dopravní obslužnost a služby</p>		<p>oM.5. Podpora podnikání</p>
		<p>oZ.6. Plánování</p>		<p>oM.6. Mezisektorová spolupráce</p>
		<p>oZ.7. Vzdělávání a osvěta, participace obyvatel</p>		<p>oM.7. Regionální a mezinárodní spolupráce platformem</p>

ZAŘAZENÍ JEDNOTLIVÝCH OPATŘENÍ DO PROGRAMOVÝCH RÁMČŮ SCLLD

Strategické cíle SCLLD				
LIDÉ	PODNIKÁNÍ	ŽIVOTNÍ PROSTŘEDÍ	CESTOVNÍ RUCH	MEZIRESORTNÍ AKTIVITY A SPOLUPRÁCE
Opatření jednotlivých cílů SCLLD – ZAŘAZENÍ DO PROGRAMOVÝCH RÁMČŮ				
oL.1. Zlepšení občanské vybavenosti a služeb	oP.1. Podpora podnikání a zaměstnanosti	oZ.1. Zlepšení vzhledu a funkcí přírody a krajiny	oC.1. Ochrana kulturního a přírodního dědictví a místních tradic	oM.1. MAS jako servisní organizace
		oZ.2. Modernizace a výstavba technické infrastruktury		oM.2. Místní Agenda
oL.2. Podpora rozvoje podmínek pro bydlení na venkově		oZ.3. Snižování energetické náročnosti a energetický management		oM.3. Vzdělávání
oL.3. Rozvoj školství, služeb péče o rodinu, neformálního vzdělávání a volného času		oZ.4. Nakládání s odpady		oM.4. Zaměstnanost
	oP.2. Vzdělávání pro zaměstnanost	oZ.5. Dopravní obslužnost a služby	oC.2. Podpora lokálního turismu	oM.5. Podpora podnikání
		oZ.6. Plánování		oM.6. Mezesektorová spolupráce
oL.4. Podpora místních spolků		oZ.7. Vzdělávání a osvěta, participace obyvatel		oM.7. Regionální a mezinárodní spolupráce platform

Vysvětlivky (zobrazení zařazení jednotlivých opatření do Programových rámců je ilustrativní, podrobněji popsáno dále; do Programového rámce PRV nejsou pro přehlednost zařazeny tzv. Projekty spolupráce MAS):

Programový rámec IROP	Programový rámec OP Z	Programový rámec PRV
-----------------------	-----------------------	----------------------

MOŽNOSTI FINANCOVÁNÍ JEDNOTLIVÝCH OPATŘENÍ SCLLD Z JEDNOTLIVÝCH OP

PODOPATŘENÍ		SCLLD	IROP	OPZ	PRV	OP VVV	OPŽP	OP PIK
L.1.1.	Zlepšení stavu infrastruktury obč. vybavenosti a veř.služeb							
L.1.2.	Zlepšení stavu sociálních služeb a dalších služeb pro občany							
L.2.1.	Podpora rozvoje bytové výstavby							
L.2.2.	Podpora rozvoje sociálního bydlení							
L.3.1.	Rozvoj infrastruktury pro školství							
L.3.2.	Rozvoj a zvyšování kvality vzdělávání a aktiv.trávení v.času							
L.3.3.	Rozvoj infrastruktury pro neform. vzdělávání a volný čas							
L.4.1.	Podpora spolkových aktivit a dobrovolnictví							
L.4.2.	Podpora SDH							
P.1.1.	Podpora podnikání a inovativní formy podnikání							
P.1.2.	Tvorba sítí, inovativní formy podnikání, marketing							
P.1.3.	Podpora živnostníků a MSP							
P.1.4.	Podpora zpracování zemědělských produktů							
P.1.5.	Podpora rozvoje zemědělských podniků							
P.1.6.	Podpora rozvoje dřevařských podniků a lesnických technologií							
P.1.7.	Podpora rozvoje rybářství a rybníkářství							
P.2.1.	Vzdělávání pro zvýšení kvalifikace							
P.2.2.	Kooperace zaměstnavatelů se školami							
Z.1.1.	Prostranství a zeleň							
Z.1.2.	Úpravy krajiny							
Z.1.3.	Struktura lesů							
Z.2.1.	Místní komunikace							
Z.2.2.	Vodovody a kanalizace							
Z.2.3.	Cyklostezky a cyklotrasy							
Z.2.4.	Další technická infrastruktura							
Z.3.1.	Snižování energ.náročnosti objektů a emisí							
Z.3.2.	Zvyšování energetické soběstačnosti regionu							
Z.4.1.	Odpadové hospodářství							
Z.5.1.	Lokální dopravní obslužnost							
Z.5.2.	Elektromobilita							
Z.6.1.	Plánování zohledň. TUR a en-aspekty rozvoje							
Z.7.1.	Vzdělávání a osvěta v en- oblastech							

Z.7.2.	Participativní metody							
C.1.1.	Obnova památek							
C.1.2.	Muzejní a galerijní expozice							
C.1.3.	Živé kulturní dědictví							
C.2.1.	Rozvoj služeb v cestovním ruchu							
C.2.2.	Řízení a propagace cest.ruchu a turismu							
C.2.3.	Rozvoj doprovodné infrastruktury pro c.ruch							
M.1.	MAS jako servisní organizace							
M.2.	Místní Agenda							
M.3.	Vzdělávání							
M.4.	Zaměstnanost							
M.5.	Podpora podnikání							
M.6.	Mezisektorová spolupráce							
M.7.	Regionální a mezinárodní spolupráce platformem							

Přehled interních indikátorů MAS ve vazbě na strategický cíl LIDÉ:

INDIKÁTORY	STRATEGICKÝ CÍL	SPECIFICKÝ CÍL	OPATŘENÍ
Počet projektů/ realizátorů projektů/ zapojených partnerů/projektů spolupráce Objemové indikátory (počet rekonstr./ vystav./ bezbarier./ vybavených objektů, systémů VS, IZS, komunit.centra; kapacity – soc.sl., další služby) Kvalitat. indikátory (služby VS, soc.služby; další služby) Počet vytvořených pracovních míst Počet inovací Dopady UR (+ indikátory vyžadované OP Z, IROP a OPVVV)	I. LIDÉ (L)	Zvýšit kvalitu života obyvatel území regionu MAS (SC 1)	oL.1. Zlepšení občanské vybavenosti a služeb

INDIKÁTORY	STRATEGICKÝ CÍL	SPECIFICKÝ CÍL	OPATŘENÍ
Počet projektů/ realizátorů projektů/obcí/ zapojených partnerů Objemové indikátory (počet rekonstr./ vystav./ bezbarier./ vybavených objektů, sítí; počet sociálních bytů) Dopady UR	I. LIDÉ (L)	Zvýšit kvalitu života obyvatel území regionu MAS (SC 1)	oL.2. Podpora rozvoje podmínek pro bydlení na venkově
Počet projektů/ realizátorů projektů/mezinár. projektů/ zapojených partnerů Objemové indikátory (počet rekonstr./ vystav./ bezbarier./ vybavených objektů) Kvalitat. indikátory (MŠ, ZŠ; další služby; počet využitých šablon OPVVV) Počet vytvořených strateg. dokumentů Počet vytvořených pracovních míst Počet inovací Dopady UR (+ indikátory vyžadované OP Z, IROP a OPVVV)	I. LIDÉ (L)	Zlepšit stav a dostupnost veřejné infrastruktury a služeb pro obyvatele (SC 2)	oL.3. Rozvoj školství, služeb péče o rodinu, neformálního vzdělávání a volného času
Počet projektů/ realizátorů projektů/mezinár. projektů/ zapojených partnerů Objemové indikátory (počet moder./ vybavených objektů SDH) Kvalitat. Indikátory (počet vytvoř. sítí; vzděláv.systemy) Počet inovací Dopady UR	I. LIDÉ (L)	Zlepšit stav a dostupnost veřejné infrastruktury a služeb pro obyvatele (SC 2)	oL.4. Podpora místních spolků

Přehled základních interních indikátorů MAS (měřitelných cílů) realizačních podopatření strategického cíle LIDÉ k hodnocení naplňování cílů SCLLD:

PODOPATŘENÍ		indikátor výstupů 1	indikátor výstupů 2	indikátor výsledků 1	indikátor výsledků 2
L.1.1.	Zlepšení stavu infrastruktury občanské vybavenosti a veřejných služeb	počet obj.	inovační	počet proj.	dopady UR
L.1.2.	Zlepšení stavu sociálních služeb a dalších služeb pro občany	počet obj.	inovační	počet proj.	dopady UR
L.2.1.	Podpora rozvoje bytové výstavby	počet obj.	počet obcí	počet proj.	dopady UR
L.2.2.	Podpora rozvoje sociálního bydlení	počet obj.	počet obcí	počet proj.	dopady UR
L.3.1.	Rozvoj infrastruktury pro školství, neformální	počet obj.	inovační	počet proj.	dopady UR

	vzdělávání a volný čas				
L.3.2.	Rozvoj a zvyšování kvality vzdělávání a aktivního trávení volného času	počet obj.	inovační	počet proj.	dopady UR
L.4.1.	Podpora spolkových aktivit a dobrovolnictví	počet obj.	počet obcí	počet proj.	dopady UR
L.4.2.	Podpora SDH	počet obj.	počet obcí	počet proj.	dopady UR

Poznámky k vnitřním indikátorům výstupů:

počet obj.	objemové indikátory -m, ks, sety, počet akcí apod.
pr.místa	počet vytvořených pracovních míst
inovační	počet zavedených inovací

Poznámky k vnitřním indikátorům výsledků a dopadů:

počet proj.	sledován celkový počet projektů
dopady UR	monitorovány pozitivní vlivy na indikátory UR

Pro celkové sledování účinnosti projektů a naplňování cílů SCLLD nastavila MAS vnitřní systém hodnocení prostřednictvím sady vlastních monitorovacích indikátorů výstupů a výsledků (xy. označuje další členění na nižší úroveň indikátoru). Interní sadu indikátorů doplňují **závažné indikátory pro projekty realizované prostřednictvím Programových rámců SCLLD** (odpovídá jednotlivým operačním programům – IROP, OP Zaměstnanost); tyto indikátory budou evidovány dle kódů NČI2014+ (*podrobněji popsáno v této kapitole dále, kapitole Implementační část a tabulkách Finančním plánu*).

Přehled interních indikátorů MAS ve vazbě na strategický cíl PODNIKÁNÍ:

INDIKÁTORY	STRATEGICKÝ CÍL	SPECIFICKÝ CÍL	OPATŘENÍ
Počet projektů/ realizátorů projektů – OSVČ, MSP, SHR/ mezinár. projektů/ zapojených partnerů Počet vytvořených pracovních míst Objemové indikátory (počet moder./ vybavených objektů pro podnikání; brownfieldy) Kvalitat. Indikátory (počet vytvoř. sítí; vzděláv.systemy) Počet inovací (nově vzniklých firem, živností; produktů; sítí, KOŘ, soc. podniků,...; marketing.nástroje) Dopady UR	II. PODNIKÁNÍ (P)	Zlepšit konkurenceschopnost území regionu MAS (SC 3)	OP.1. Podpora podnikání a zaměstnanosti

INDIKÁTORY	STRATEGICKÝ CÍL	SPECIFICKÝ CÍL	OPATŘENÍ
Počet projektů/ realizátorů projektů – OSVČ, MSP, SHR/ mezinár. projektů/ partnerů Počet vytvořených pracovních míst Objemové indikátory (počet vybavených objektů pro DV..) Kvalitat. indikátory (počet vytvoř. sítí; vzděláv.systemy) Počet inovací (počet sociál. inovací, kooperací...) Dopady UR	II. PODNIKÁNÍ (P)	Zlepšit konkurenceschopnost území regionu MAS (SC 3)	oP.2. Vzdělávání pro zaměstnanost

Přehled základních interních indikátorů MAS (měřitelných cílů) realizačních podopatření strategického cíle PODNIKÁNÍ k hodnocení naplňování cílů SCLLD:

PODOPATŘENÍ		indikátor výstupů 1	indikátor výstupů 2	indikátor výsledků 1	indikátor výsledků 2
P.1.1	Podnikání	počet obj.	pr.místa	počet proj.	dopady UR
P.1.2	Tvorba sítí, inovativní formy podnikání, marketing	počet obj.	inovační	počet proj.	dopady UR
P.2.1	Vzdělávání pro zvýšení kvalifikace	počet obj.	inovační	počet proj.	pr.místa
P.2.2	Kooperace zaměstnavatelů se školami	počet obj.	inovační	počet proj.	dopady UR

(barevně označená opatření zařazená do Programových rámců SCLLD)

(zařazeno do projektů spolupráce a dalších projektů MAS)

indikátory dle Programových rámců jsou

uvedeny v kapitole C.-IV.

Poznámky k vnitřním indikátorům výstupů:

počet obj.	objemové indikátory -m, ks, sety, počet akcí apod.
pr.místa	počet vytvořených pracovních míst
inovační	počet zavedených inovací

Poznámky k vnitřním indikátorům výsledků a dopadů:

počet proj.	sledován celkový počet projektů
dopady UR	monitorovány pozitivní vlivy na indikátory UR

Pro celkové sledování účinnosti projektů a naplňování cílů SCLLD nastavila MAS vnitřní systém hodnocení prostřednictvím sady vlastních monitorovacích indikátorů výstupů a výsledků (xy. označuje další členění na nižší úroveň indikátoru). Interní sadu indikátorů doplňují **závazné**

indikátory pro projekty realizované prostřednictvím Programových rámců SCLLD (odpovídá jednotlivým operačním programům – IROP, OP Zaměstnanost, a Programu rozvoje venkova); tyto indikátory budou evidovány dle kódů NČI2014+ (podrobněji popsáno v této kapitole dále, kapitole *Implementační část a tabulkách Finančním plánu*).

Přehled interních indikátorů MAS ve vazbě na strategický cíl ŽIVOTNÍ PROSTŘEDÍ:

INDIKÁTORY	STRATEGICKÝ CÍL	SPECIFICKÝ CÍL	OPATŘENÍ
Počet projektů/ realizátorů projektů – OSVČ, MSP, SHR, obcí, NNO, FO/ mezinár. projektů/ partnerů Počet vytvořených pracovních míst Objemové indikátory (počty, plochy, km..; bezbar.řešení ..) Kvalitat. indikátory (snížení energ.náročnosti; energ. manag., nové systémy odpad.hosp..) Počet inovací Počet strateg. dokumentů Počet osvětových akcí Dopady UR	III. ŽIVOTNÍ PROSTŘEDÍ (Ž)	Zajistit zachování kvality životního prostředí území regionu MAS (SC4) Zlepšit péči o krajinu, její šetrné využívání a funkce (SC5)	oZ.1. Zlepšení vzhledu a funkcí přírody a krajiny
			oZ.2. Modernizace a výstavba technické infrastruktury
			oZ.3. Snižování energetické náročnosti a energetický management
			oZ.4. Nakládání s odpady
			oZ.5. Dopravní obslužnost a služby
			oZ.6. Plánování
			oZ.7. Vzdělávání a osvěta, participace obyvatel

Přehled základních interních indikátorů MAS (měřitelných cílů) realizačních podopatření strategického cíle ŽIVOTNÍ PROSTŘEDÍ k hodnocení naplňování cílů SCLLD:

PODOPATŘENÍ		indikátor výstupů 1	indikátor výstupů 2	indikátor výsledků 1	indikátor výsledků 2
Z.1.1	Prostranství a zeleň	počet obj.	počet obcí	počet proj.	dopady UR
Z.1.2	Úpravy krajiny	počet obj.	počet obcí	počet proj.	dopady UR
Z.1.3	Struktura lesů	počet obj.	počet obcí	počet proj.	dopady UR
Z.2.1	Místní komunikace	počet obj.	počet obcí	počet proj.	dopady UR
Z.2.2	Vodovody a kanalizace	počet obj.	počet obcí	počet proj.	dopady UR
Z.2.3	Cyklostezky a cyklotrasy	počet obj.	počet obcí	počet proj.	dopady UR
Z.2.4	Další technická infrastruktura	počet obj.	počet obcí	počet proj.	dopady UR

.					
Z.3.1	Snižování energetické náročnosti objektů a emisí	počet obj.	počet obcí	počet proj.	dopady UR
Z.3.2	Zvyšování energetické soběstačnosti regionu	počet obj.	počet obcí	počet proj.	dopady UR
Z.4.1	Odpadové hospodářství	počet obj.	počet obcí	počet proj.	dopady UR
Z.5.1	Lokální dopravní obslužnost	počet obj.	počet obcí	počet proj.	dopady UR
Z.5.2	Elektromobilita	počet obj.	počet obcí	počet proj.	dopady UR
Z.6.1	Plánování zohledňující TUR a environmentální aspekty rozvoje	počet obj.	počet obcí	počet proj.	dopady UR
Z.7.1	Vzdělávání a osvěta v environmentálních oblastech	počet obj.	počet obcí	počet proj.	dopady UR
Z.7.2	Participativní metody	počet obj.	počet obcí	počet proj.	dopady UR

(barevně označená opatření zařazená do Programových rámců SCLLD)

(zařazeno do projektů spolupráce a dalších projektů MAS)

indikátory dle Programových rámců jsou

uvedeny v kapitole C.-IV.

Poznámky k vnitřním indikátorům výstupů:

počet obj.	objemové indikátory -m, ks, sety, počet akcí apod.
počet obcí	počet obcí, ve kterých je projekt realizován

Poznámky k vnitřním indikátorům výsledků a dopadů:

počet proj.	sledován celkový počet projektů
dopady UR	monitorovány pozitivní vlivy na indikátory UR

Pro celkové sledování účinnosti projektů a naplňování cílů SCLLD nastavila MAS vnitřní systém hodnocení prostřednictvím sady vlastních monitorovacích indikátorů výstupů a výsledků (xy. označuje další členění na nižší úroveň indikátoru). Interní sadu indikátorů doplňují **závazné indikátory pro projekty realizované prostřednictvím jednotlivých operačních programů**; tyto indikátory budou evidovány dle kódů NČI2014+ (*podrobněji popsáno v této kapitole dále, kapitole Implementační část a tabulkách Finančním plánu*).

Přehled interních indikátorů MAS ve vazbě na strategický cíl CESTOVNÍ RUCH:

INDIKÁTORY	STRATEGICKÝ CÍL	SPECIFICKÝ CÍL	OPATŘENÍ
Počet projektů/ realizátorů projektů – OSVČ, MSP, SHR, obcí, NNO, FO/ mezinár. projektů/ partnerů Počet vytvořených pracovních míst Objemové indikátory (počty, plochy, km...; bezbar.řešení, expozice, objekty ..) Kvalitat. indikátory (modernizované služby, obnova spolku, sítě, navigace..) Počet inovací (nově založené firmy/ živnosti; zavedení značky,...) Počet osvětových akcí (akce, publikace, medializace,..) Návštěvnost regionu Dopady UR	IV. CESTOVNÍ RUCH (C)	Zvýšit atraktivitu regionu MAS a jeho návštěvnost (SC6)	oC.1. Ochrana kulturního a přírodního dědictví a místních tradic
		Zvýšit konkurenceschopnost služeb cestovního ruchu (SC7)	oC.2. Podpora lokálního turismu

Přehled základních interních indikátorů MAS (měřitelných cílů) realizačních podopatření strategického cíle CESTOVNÍ RUCH k hodnocení naplňování cílů SCLLD:

PODOPATŘENÍ		indikátor výstupů 1	indikátor výstupů 2	indikátor výsledků 1	indikátor výsledků 2
C.1.1	Obnova památek	počet obj.	počet obcí	počet proj.	návštěvnost
C.1.2	Muzejní a galerijní expozice	počet obj.	počet obcí	počet proj.	návštěvnost
C.1.3	Živé kulturní dědictví	počet obj.	počet obcí	počet proj.	návštěvnost
C.2.1	Rozvoj služeb v cestovním ruchu	počet obj.	počet obcí	počet proj.	dopady UR
C.2.2	Řízení a propagace cestovního ruchu a turismu	počet obj.	počet obcí	počet proj.	návštěvnost
C.2.3	Rozvoj doprovodné infrastruktury pro cestovní ruch	počet obj.	počet obcí	počet proj.	dopady UR

(barevně označená opatření zařazená do Programových rámců SCLLD)

(zařazeno do projektů spolupráce a dalších projektů MAS)

indikátory dle Programových rámců jsou

uvedeny v kapitole C.-IV.

Poznámky k vnitřním indikátorům výstupů:

počet obj.	objemové indikátory -m, ks, sety, počet akcí apod.
počet obcí	počet obcí, ve kterých je projekt realizován

Poznámky k vnitřním indikátorům výsledků a dopadů:

počet proj.	sledován celkový počet projektů
dopady UR	monitorovány pozitivní vlivy na indikátory UR
návštěvnost	monitorována návštěvnost objektů /akcí

Pro celkové sledování účinnosti projektů a naplňování cílů SCLLD nastavila MAS vnitřní systém hodnocení prostřednictvím sady vlastních monitorovacích indikátorů výstupů a výsledků (xy. označuje další členění na nižší úroveň indikátoru). Interní sadu indikátorů doplňují **závazné indikátory pro projekty realizované prostřednictvím Programových rámců SCLLD** (odpovídá jednotlivým operačním programům – IROP, a Programu rozvoje venkova); tyto indikátory budou evidovány dle kódů NČI2014+ (podrobněji popsáno v této kapitole dále, kapitole Implementační část a tabulkách Finančním plánu).

Přehled interních indikátorů MAS ve vazbě na strategický cíl MEZIRESORTNÍ AKTIVITY A SPOLUPRÁCE (M.A.S.):

STRATEGICKÝ CÍL	SPECIFICKÝ CÍL	OPATŘENÍ	PODOPATŘENÍ	
V. MEZIRESORTNÍ AKTIVITY A SPOLUPRÁCE (M.A.S.)	Vytvořit podmínky pro sociálně – ekonomickou stabilitu a rozvoj regionu (SC 8)	oM.1. MAS jako servisní organizace	M.1.1.	Administrativní činnosti v rámci SCLLD, animace
			M.1.2.	Poskytování a rozšíření servisních služeb MAS (zpracování žádostí, facilitace a veřejná projednání, studie a analýzy, zajištění výběrových řízení, dotační management, monitoring, evaluace,...)
			M.1.3.	Regionální informační e-servis (www)
			M.1.4.	Zpracování propagačních materiálů
			M.1.5.	Publikační činnost
			M.1.6.	Provoz navigačního systému (mobilní průvodce)
			M.1.7.	Sdílení pracovního týmu, sdílení zaměstnanců
			M.1.8.	Zpracování studií pro rozvoj turismu
			M.1.9.	Zvyšování kvality služeb MAS a jejich standardů
			(M)	

			M.2.2.	Organizace veřejných fór, facilitace veřejných projednávání a meetingů
			M.2.3.	Zavádění participativních metod, eParticipace
			M.2.4.	Monitoring a evaluace kvality života obyvatel regionu MAS
			M.2.5.	Rozvoj činností MAS v rámci členství v NSZM ČR
			M.2.6.	Rozvoj činností MAS v rámci členství ve SPOV, spolupráce se SMS ČR
			M.2.7.	Rozvoj činností MAS v rámci členství v krajském sdružení MAS
			M.2.8.	Administrace grantu MAS na podporu lokálních komunitních aktivit a aktivit MA21
			M.2.9.	Vytvoření a provoz regionálního crowdfundingového fondu
		oM.3. Vzdělávání	M.3.1.	Strategické plánování a kooperace v oblasti rozvoje kvality vzdělávání (ZŠ, předškolní vzdělávání)
			M.3.2.	Animace aktivit zvyšování kvality vzdělávání na úrovni MŠ/ZŠ
			M.3.3.	Vzdělávání potenciálních žadatelů a realizátorů projektů v rámci Prog.rámců SCLLD
			M.3.4.	Akreditace MAS jako vzdělávací instituce, zpracování vlastních vzdělávacích programů
			M.3.5.	Vzdělávací akce pro management organizací (projektový management, fundraising ...)
			M.3.6.	Vzdělávací akce pro management obcí
			M.3.7.	Vzdělávání místních turistických průvodců
			M.3.8.	Zvyšování kvalifikace a rozšiřování týmu kanceláře MAS
			M.3.9.	Kooperace v oblasti zvyšování kvalifikace managementu MAS, vč. mezinárodní
		oM.4. Zaměstnanost	M.4.1.	Zprostředkování sdílení zaměstnanců / pracovních týmů
			M.4.2.	Organizace sítě místních průvodců
			M.4.3.	Provoz regionální databáze spolujízdy
			M.4.4.	Provoz regionální burzy práce

<p>Posílit a rozvíjet meziresortní a mezinárodní spolupráci (SC 9)</p>		M.4.5.	Zprostředkování zaměstnání (agenturní činnost)
		M.4.6.	Podpora spolupráce lokálních partnerů na trhu práce
		M.4.7.	Mezinárodní spolupráce v oblasti trhu práce, sociálních inovací a zaměstnanosti
		M.4.8.	Podpora vytváření nových pracovních míst, flexibilních forem zaměstnání a dostupné zaměstnávání
	<p>oM.5. Podpora podnikání</p>	M.5.1.	Informační a poradenský servis po podnikatele
		M.5.2.	Podpora lokálního fair trade
		M.5.3.	Katalog podnikatelů a služeb v regionu
		M.5.4.	Regionální burza zakázek
	<p>oM.6. Mezioborová spolupráce</p>	M.6.1.	Organizace mezioborové spolupráce, síťování zastřešené MAS
		M.6.2.	Podpora mezioborové spolupráce a kooperací podniků a kooperací se školami
		M.6.3.	Zapojení MAS do mezioborových platform
		M.6.4.	Podpora komunitního plánování sociálních služeb v regionu MAS a na krajské úrovni
		M.6.5.	Katalogizace sociálních a doprovodných služeb
		M.6.6.	Podpora společenské zodpovědnosti firem
		M.6.7.	Katalogizace NNO, podpora sítí NNO
		M.6.8.	Podpora mezioborové spolupráce, Fórum starostů
		M.6.9.	Mezinárodní kooperace v oblasti mezioborové spolupráce
	<p>oM.7. Regionální a mezinárodní spolupráce platform</p>	M.7.1.	Regionální a národní kooperace MAS
		M.7.2.	Kontaktní spolupráce s okrajovými (místními) částmi Českých Budějovic a managementem IPRÚ
		M.7.3.	Přeshraniční spolupráce MAS (Horní Rakousko, Dolní Bavorsko)
M.7.4.		Evropské kooperace - síť LEADER, ERP, NNO, regiony	
M.7.5.		Venkovský parlament Jižní Čechy	

Přehled základních interních indikátorů MAS (měřitelných cílů) realizačních podopatření strategického cíle MEZIRESORTNÍ AKTIVITY A SPOLUPRÁCE (M.A.S.) k hodnocení naplňování cílů SCLLD:

PODOPATŘENÍ		indikátor výstupů 1	indikátor výstupů 2	indikátor výsledků 1	indikátor výsledků 2
oM.1	MAS jako servisní organizace	počet obj.	partner.	počet proj.	dopady UR
oM.2	Místní Agenda	počet obj.	kat. MA	počet proj.	dopady UR
oM.3	Vzdělávání	počet obj.	partner.	počet proj.	dopady UR
oM.4	Zaměstnanost	počet obj.	partner.	počet proj.	dopady UR
oM.5	Podpora podnikání	počet obj.	partner.	počet proj.	dopady UR
oM.6	Mezisektorová spolupráce	počet obj.	partner.	počet proj.	dopady UR
oM.7	Regionální a mezinárodní spolupráce platform	počet obj.	partner.	počet proj.	dopady UR

(barevně označená opatření zařazená do Programových rámců SCLLD)

(zařazeno do projektů spolupráce a dalších projektů MAS)

indikátory dle Programových rámců jsou

uvedeny v kapitole C.-IV.

Poznámky k vnitřním indikátorům výstupů:

počet obj.	objemové indikátory -m, ks, sety, počet akcí apod.
partner.	počet zapojených partnerů
kat. MA21	dosažená kategorie MA21

Poznámky k vnitřním indikátorům výsledků a dopadů:

počet proj.	sledován celkový počet projektů
dopady UR	monitorovány pozitivní vlivy na indikátory UR

Pro celkové sledování účinnosti projektů a naplňování cílů SCLLD nastavila MAS vnitřní systém hodnocení prostřednictvím sady vlastních monitorovacích indikátorů výstupů a výsledků (xy. označuje další členění na nižší úroveň indikátoru). Interní sadu indikátorů doplňují **závazné indikátory pro projekty realizované prostřednictvím Programových rámců SCLLD** (odpovídá jednotlivým operačním programům – IROP, OP Zaměstnanost, OPVVV, a Programu rozvoje venkova); tyto indikátory budou evidovány dle kódů NČI2014+ (*podrobněji popsáno v této kapitole dále, kapitole Implementační část a tabulkách Finančním plánu*).

GRAFICKÉ ZNÁZORNĚNÍ PROVÁZANOSTI OPATŘENÍ JEDNOTLIVÝCH STRATEGICKÝCH CÍLŮ V RÁMCI SCLLD

(pozn. 1: zelenou barvou jsou označeny **pozitivní synergické vazby** jednotlivých opatření, modrou barvou označena **neutrální vztah** v rámci SCLLD)

OPATŘENÍ		oL 1	oL 2	oL 3	oL 4	oP 1	oP 2	oZ 1	oZ 2	oZ 3	oZ 4	oZ 5	oZ 6	oZ 7	oC 1	oC 2	M. A. S.
Zlepšení občanské vybavenosti a služeb	oL 1																
Podpora rozvoje podmínek pro bydlení na venkově	oL 2																
Rozvoj školství, služeb péče o rodinu, neformálního vzdělávání a volného času	oL 3																
Podpora místních spolků	oL 4																
Podpora podnikání a zaměstnanosti	oP 1																
Vzdělávání pro zaměstnanost	oP 2																
Zlepšení vzhledu a funkcí přírody a krajiny	oZ 1																
Modernizace a výstavba technické infrastruktury	oZ 2																
Snižování energetické náročnosti a energetický management	oZ 3																
Nakládání s odpady	oZ 4																
Dopravní obslužnost a služby	oZ 5																
Plánování	oZ 6																
Vzdělávání a osvěta, participace obyvatel	oZ 7																
Ochrana kulturního a přírodního dědictví a místních tradic	oC 1																
Podpora lokálního turismu	oC 2																
MAS - servisní organizace a lídr regionálního rozvoje	M.A.S.																

(pozn. 2: strategický cíl M.A.S. je zde z technických důvodů uveden pouze jako celek, podrobněji rozborováno dále v této kapitole)

Z tabulky je patrné, že *strategický cíl* LIDĚ a především opatření oL.1 - Zlepšení občanské vybavenosti a služeb, je provázáno se všemi opatřeními z jednotlivých *cílů*; toto potvrzuje skutečnost, jakou prioritu má základní veřejná infrastruktura ve strategii, jak podmiňuje celkovou kvalitu života, současně podmiňuje globální cíl strategie - zajistit vyvážený a trvale udržitelný rozvoj území regionu MAS.

Také *strategický cíl* MEZISEKTOROVÉ AKTIVITY A SPOLUPRÁCE (M.A.S.) je provázán se všemi jednotlivými opatřeními a prolíná se tak celou Strategií, vytváří rámec systému řízení realizace strategie.

Výrazné pozitivní synergické vazby na další opatření má dále například i opatření oZ 7 Vzdělávání a osvěta, participace obyvatel, které zahrnuje Vzdělávání a osvětu v environmentálních oblastech a Participativní metody v územním plánování, sdílení dobré praxe apod., nebo dále oZ 6 Plánování, které zohledňuje trvalou udržitelnost a environmentální aspekty rozvoje.

V dalších tabulkách je znázorněna pro bližší přiblížení provázanost jednotlivých podopatření v rámci jednotlivých *strategických cílů*.

Grafické znázornění provázanosti podopatření strategického cíle LIDĚ v rámci SCLLD:

(pozn.: zelenou barvou jsou označeny **pozitivní synergické vazby** jednotlivých opatření, modrou barvou označena **neutrální vztah** v rámci SCLLD)

STRATEGICKÝ CÍL LIDĚ

PODOPATŘENÍ		L.1.1.	L.1.2.	L.2.1.	L.2.2.	L.3.1.	L.3.2.	L.3.3.	L.4.1.	L.4.2.
Zlepšení stavu infrastruktury občanské vybavenosti a veřejných služeb	L.1.1.									
Zlepšení stavu sociálních služeb a dalších služeb pro občany	L.1.2.									
Podpora rozvoje bytové výstavby	L.2.1.									
Podpora rozvoje sociálního bydlení	L.2.2.									
Rozvoj infrastruktury pro školství	L.3.1.									
Rozvoj a zvyšování kvality vzdělávání a aktivního trávení volného času	L.3.2.									
Rozvoj infrastruktury pro neformální vzdělávání a volný čas	L.3.3.									
Podpora spolkových aktivit a dobrovolnictví	L.4.1.									
Podpora SDH	L.4.2.									

Všechna opatření a podopatření *strategického cíle* LIDĚ mají mezi sebou pozitivní synergické vazby, navzájem spolu souvisí a doplňují se v rámci SCLLD, kromě L.4.2. Podpora SDH, které je zaměřené pouze na podporu jedné – ovšem velmi významné - skupiny obyvatel; problémy při

realizaci SCLLD může přinést fakt, že celé oL.4 - Podpora místních spolků, ani není zahrnuto do možností dotační podpory z operačních programů 2014-2020, tedy ani v programových rámcích SCLLD; je na MAS a jejich regionálních partnerech, aby řešili podporu místních spolků včetně SDH jinými prostředky.

Grafické znázornění provázanosti podopatření strategického cíle **PODNIKÁNÍ** v rámci SCLLD:

(pozn.: zelenou barvou jsou označeny **pozitivní synergické vazby** jednotlivých opatření, modrou barvou označena **neutrální vztah** v rámci SCLLD)

STRATEGICKÝ CÍL **PODNIKÁNÍ**

PODOPATŘENÍ		P.1.1.	P.1.2.	P.2.1.	P.2.2.
Podnikání	P.1.1.				
Tvorba sítí, inovativní formy podnikání, marketing	P.1.2.				
Vzdělávání pro zvýšení kvalifikace	P.2.1.				
Kooperace zaměstnavatelů se školami	P.2.2.				

Všechna opatření a podopatření strategického cíle **PODNIKÁNÍ** mají mezi sebou pozitivní synergické vazby, tvoří logický systém, navzájem spolu souvisí a doplňují se v rámci SCLLD.

Grafické znázornění provázanosti podopatření strategického cíle **ŽIVOTNÍ PROSTŘEDÍ** v rámci SCLLD:

(pozn.: zelenou barvou jsou označeny **pozitivní synergické vazby** jednotlivých opatření, modrou barvou označena **neutrální vztah** v rámci SCLLD)

STRATEGICKÝ CÍL **ŽIVOTNÍ PROSTŘEDÍ**

PODOPATŘENÍ		Z.1.1.	Z.1.2.	Z.1.3.	Z.2.1.	Z.2.2.	Z.2.3.	Z.2.4.	Z.3.1.	Z.3.2.	Z.4.1.	Z.5.1.	Z.5.2.	Z.6.1.	Z.7.1.	Z.7.2.
Prostranství a zeleň	Z.1.1.															
Úpravy krajiny	Z.1.2.															
Struktura lesů	Z.1.3.															
Místní komunikace	Z.2.1.															
Vodovody a kanalizace	Z.2.2.															
Cyklostezky a cyklotrasy	Z.2.3.															
Další technická infrastruktura	Z.2.4.															
Snižování energetické náročnosti objektů a emisí	Z.3.1.															
Zvyšování energetické soběstačnosti regionu	Z.3.2.															

Odpadové hospodářství	Z.4.1.															
Lokální dopravní obslužnost	Z.5.1.															
Elektromobilita	Z.5.2.															
Plánování zohledňující trvalou udržitelnost a environmentální aspekty rozvoje	Z.6.1.															
Vzdělávání a osvěta v environmentálních oblastech	Z.7.1.															
Participativní metody	Z.7.2.															

Jednotlivá opatření a podopatření strategického cíle ŽIVOTNÍ PROSTŘEDÍ mají mezi sebou a v rámci SCLLD většinou neutrální vztah (nejsou na sobě závislé a neovlivňují se přímo), s výjimkou podopatření Z.6.1. - Plánování zohledňující trvalou udržitelnost a environmentální aspekty rozvoje, které je z hlediska tohoto cíle profilové.

Logické vazby vytváří v rámci jednoho opatření jednotlivá podopatření, která při realizaci projektů obvykle souvisí technicky, např. Z.2.1. - Místní komunikace, Z.2.2. - Vodovody a kanalizace, Z.2.3. - Cyklostezky a cyklotrasy, Z.2.4. - Další technická infrastruktura; doplňkově se pak váží k podopatření Z.1.1. - Prostranství a zeleň (doplňková aktivita – Zelená infrastruktura).

Vysokou míru provazby indikují také inovativní podopatření Z.3.2. - Zvyšování energetické soběstačnosti regionu, a Z.5.2. – Elektromobilita, ve vazbě na vzdělávací a participativní aktivity v rámci podopatření Z.7.1.- Vzdělávání a osvěta v environmentálních oblastech, a Z.7.2.- Participativní metody.

Grafické znázornění provázanosti podopatření strategického cíle CESTOVNÍ RUCH v rámci SCLLD: (pozn.: zelenou barvou jsou označeny **pozitivní synergické vazby** jednotlivých opatření, modrou barvou označena neutrální vztah v rámci SCLLD)

STRATEGICKÝ CÍL CESTOVNÍ RUCH

PODOPATŘENÍ		C.1.1.	C.1.2.	C.1.3.	C.2.1.	C.2.2.	C.2.3.
Obnova památek	C.1.1.						
Muzejní a galerijní expozice	C.1.2.						
Živé kulturní dědictví	C.1.3.						
Rozvoj služeb v cestovním ruchu	C.2.1.						
Řízení a propagace cestovního ruchu a turismu	C.2.2.						
Rozvoj doprovodné infrastruktury pro cestovní ruch	C.2.3.						

Všechny opatření a podopatření strategického cíle CESTOVNÍ RUCH mají mezi sebou pozitivní synergické vazby, navzájem spolu souvisí a doplňují se v rámci SCLLD, vyjma podopatření Živé

kulturní dědictví a Rozvoj doprovodné infrastruktury pro cestovní ruch, které mají mezi sebou – zcela logicky - neutrální vztah.

Grafické znázornění provázanosti opatření strategického cíle MEZISEKTOROVÉ AKTIVITY A SPOLUPRÁCE v rámci SCLLD:

(pozn.: zelenou barvou jsou označeny **pozitivní synergické vazby** jednotlivých opatření, modrou barvou označena neutrální vztah v rámci SCLLD)

STRATEGICKÝ CÍL MEZISEKTOROVÉ AKTIVITY A SPOLUPRÁCE

PODOPATŘENÍ		oM.1.	oM.2.	oM.3.	oM.4.	oM.5.	oM.6.	oM.7.
MAS jako servisní organizace	oM.1.							
Místní Agenda	oM.2.							
Vzdělávání	oM.3.							
Zaměstnanost	oM.4.							
Podpora podnikání	oM.5.							
Mezisektorová spolupráce	oM.6.							
Regionální a mezinárodní spolupráce platformem	oM.7.							

Všechny opatření a podopatření strategického cíle MEZISEKTOROVÉ AKTIVITY A SPOLUPRÁCE (M.A.S.) mají mezi sebou pozitivní synergické vazby, navzájem spolu souvisí a doplňují se v rámci SCLLD.

Opatření strategického cíle MEZISEKTOROVÉ AKTIVITY A SPOLUPRÁCE ve vazbě na opatření dalších cílů SCLLD

(pozn.: zelenou barvou jsou označeny **pozitivní synergické vazby** jednotlivých opatření, modrou barvou označena neutrální vztah v rámci SCLLD)

OPATŘENÍ		oM.1.	oM.2.	oM.3.	oM.4.	oM.5.	oM.6.	oM.7.
Zlepšení občanské vybavenosti a služeb	oL 1							
Podpora rozvoje podmínek pro bydlení na venkově	oL 2							
Rozvoj školství, služeb péče o rodinu, neformálního vzdělávání a volného času	oL 3							
Podpora místních spolků	oL 4							
Podpora podnikání a zaměstnanosti	oP 1							
Vzdělávání pro zaměstnanost	oP 2							
Zlepšení vzhledu a funkcí přírody a	oZ 1							

krajiny								
Modernizace a výstavba technické infrastruktury	oZ 2							
Snižování energetické náročnosti a energetický management	oZ 3							
Nakládání s odpady	oZ 4							
Dopravní obslužnost a služby	oZ 5							
Plánování	oZ 6							
Vzdělávání a osvěta, participace obyvatel	oZ 7							
Ochrana kulturního a přírodního dědictví a místních tradic	oC 1							
Podpora lokálního turismu	oC 2							

Všechna opatření strategického cíle MEZISEKTOROVÉ AKTIVITY A SPOLUPRÁCE (M.A.S.) mají výrazné vazby „napříč“ opatřeními dalších strategických cílů SCLLD a vytváří rámec systému řízení realizace strategie.

Celkový přehled hlavních interních indikátorů MAS (měřitelných cílů) určených pro vnitřní postupy jak sledovat výstupy a výsledky jednotlivých podopatření v rámci SCLLD – grafické znázornění provázanosti integrovaného přístupu v rámci implementace SCLLD, také prostřednictvím programových rámců, a inovačních přístupů k hodnocení naplňování cílů SCLLD:

PODOPATŘENÍ		indikátor výstupů 1	indikátor výstupů 2	indikátor výsledků 1	indikátor výsledků 2
L.1.1	Zlepšení stavu infrastruktury občanské vybavenosti a veřejných služeb	počet obj.	inovační	počet proj.	dopady UR
L.1.2	Zlepšení stavu sociálních služeb a dalších služeb pro občany	počet obj.	inovační	počet proj.	dopady UR
L.2.1	Podpora rozvoje bytové výstavby	počet obj.	počet obcí	počet proj.	dopady UR
L.2.2	Podpora rozvoje sociálního bydlení	počet obj.	počet obcí	počet proj.	dopady UR
L.3.1	Rozvoj infrastruktury pro školství	počet obj.	inovační	počet proj.	dopady UR
L.3.2	Rozvoj a zvyšování kvality vzdělávání a aktivního trávení volného času	počet obj.	inovační	počet proj.	dopady UR
L.3.3	Rozvoj infrastruktury neformální vzdělávání a volný čas	počet obj.	inovační	počet proj.	dopady UR
L.4.1	Podpora spolkových aktivit a dobrovolnictví	počet obj.	počet obcí	počet proj.	dopady UR
L.4.2	Podpora SDH	počet obj.	počet obcí	počet proj.	dopady UR
P.1.1	Podpora podnikání a inovativní formy podnikání	počet obj.	pr.místa	počet proj.	dopady UR
P.1.2	Tvorba sítí, marketing	počet obj.	inovační	počet proj.	dopady UR
P.1.3	Podpora živnostníků a MSP	počet obj.	pr.místa	počet proj.	dopady UR
P.1.4	Podpora zpracování zemědělských produktů	počet obj.	pr.místa	počet proj.	dopady UR

P.1.5	Podpora rozvoje zemědělských podniků	počet obj.	pr.místa	počet proj.	dopady UR
P.1.6	Podpora rozvoje dřevařských podniků a lesnických technologií	počet obj.	pr.místa	počet proj.	dopady UR
P.1.7	Podpora rozvoje rybářství a rybníkářství	počet obj.	pr.místa	počet proj.	dopady UR
Z.1.1	Prostranství a zeleň	počet obj.	počet obcí	počet proj.	dopady UR
Z.1.2	Úpravy krajiny	počet obj.	počet obcí	počet proj.	dopady UR
Z.1.3	Struktura lesů	počet obj.	počet obcí	počet proj.	dopady UR
Z.2.1	Místní komunikace	počet obj.	počet obcí	počet proj.	dopady UR
Z.2.2	Vodovody a kanalizace	počet obj.	počet obcí	počet proj.	dopady UR
Z.2.3	Cyklostezky a cyklotrasy	počet obj.	počet obcí	počet proj.	dopady UR
Z.2.4	Další technická infrastruktura	počet obj.	počet obcí	počet proj.	dopady UR
Z.3.1	Snižování energetické náročnosti objektů a emisí	počet obj.	počet obcí	počet proj.	dopady UR
Z.3.2	Zvyšování energetické soběstačnosti regionu	počet obj.	počet obcí	počet proj.	dopady UR
Z.4.1	Odpadové hospodářství	počet obj.	počet obcí	počet proj.	dopady UR
Z.5.1	Lokální dopravní obslužnost	počet obj.	počet obcí	počet proj.	dopady UR
Z.5.2	Elektromobilita	počet obj.	počet obcí	počet proj.	dopady UR
Z.6.1	Plánování zohledňující TUR a environmentální aspekty rozvoje	počet obj.	počet obcí	počet proj.	dopady UR
Z.7.1	Vzdělávání a osvěta v environmentálních oblastech	počet obj.	počet obcí	počet proj.	dopady UR
Z.7.2	Participativní metody	počet obj.	počet obcí	počet proj.	dopady UR
C.1.1	Obnova památek	počet obj.	počet obcí	počet proj.	návštěvnost
C.1.2	Muzejní a galerijní expozice	počet obj.	počet obcí	počet proj.	návštěvnost
C.1.3	Živé kulturní dědictví	počet obj.	počet obcí	počet proj.	návštěvnost
C.2.1	Rozvoj služeb v cestovním ruchu	počet obj.	počet obcí	počet proj.	dopady UR
C.2.2	Řízení a propagace cestovního ruchu a turismu	počet obj.	počet obcí	počet proj.	návštěvnost
C.2.3	Rozvoj doprovodné infrastruktury pro cestovní ruch	počet obj.	počet obcí	počet proj.	dopady UR
M.1.	MAS jako servisní organizace	počet obj.	partner.	počet proj.	dopady UR
M.2.	Místní Agenda	počet obj.	kat. MA	počet proj.	dopady UR
M.3.	Vzdělávání	počet obj.	partner.	počet proj.	dopady UR

M.4.	Zaměstnanost	počet obj.	partner.	počet proj.	dopady UR
M.5.	Podpora podnikání	počet obj.	partner.	počet proj.	dopady UR
M.6.	Mezisektorová spolupráce	počet obj.	partner.	počet proj.	dopady UR
M.7.	Regionální a mezinárodní spolupráce platformem	počet obj.	partner.	počet proj.	dopady UR

(barevně označená opatření zařazená do Programových rámců SCLLD)

(zařazeno do projektů spolupráce a dalších projektů MAS)

indikátory dle Programových rámců jsou

uvedeny v kapitole C.-IV.

Poznámky k vnitřním indikátorům výstupů:

počet obj.	objemové indikátory -m, ks, sety, počet akcí apod.
počet obcí	počet obcí, ve kterých je projekt realizován
partner.	počet zapojených partnerů
kat. MA21	dosažená kategorie MA21
pr.místa	počet vytvořených pracovních míst
inovační	počet zavedených inovací

Poznámky k vnitřním indikátorům výsledků a dopadů:

počet proj.	sledován celkový počet projektů
dopady UR	monitorovány pozitivní vlivy na indikátory UR
návštěvnost	monitorována návštěvnost objektů /akcí

Pro celkové sledování účinnosti projektů a naplňování cílů SCLLD nastavila MAS vnitřní systém hodnocení prostřednictvím sady vlastních monitorovacích indikátorů výstupů a výsledků (xy. označuje další členění na nižší úroveň indikátoru).

MAS-ČI	Další indikátory výstupů a výsledků - MAS
01.(xy)	Počet podpořených (projektů/ realizátorů projektů/ obcí/ zapojených partnerů/projektů spolupráce..)
02.(xy)	Objemové indikátory (počet rekonstr./ vystav./ bezbarier./ vybavených objektů, systémů VS, IZS, komunit.centra,sítí; počet sociálních bytů; kapacity – soc.sl., další služby; počet moder./ vybavených objektů SDH....)
03.(xy)	Kvalitativní indikátory (služby VS, soc.služby; další služb; počet vytvoř. sítí; vzděláv.systemy; MŠ, ZŠ; další služby; počet využitých šablon OPVVV)
04.(xy)	Dopady UR - indikátor přínosů pro soc.začleňování, UR, RP
05.(xy)	Počet inovací - inovační indikátory (počet nových živností/nových produktů, inovací...)
06.(xy)	Počet vytvořených pracovních míst (z toho ženy/muži,...)
07.	Počet vytvořených strategických dokumentů
08.(xy)	Počet osvětových akcí (akce, publikace, medializace,...)
09.	Návštěvnost regionu

Tyto indikátory budou využity v rámci konkrétních programových rámců. Kromě objemových indikátorů a sledování zvyšování zaměstnanosti jde především o monitoring zavádění inovací, rozšiřování spolupráce na bázi partnerství a nově také sledování přínosů projektů pro sociální začleňování, udržitelný rozvoj a rovné příležitosti tak, abychom **dokázali vyhodnocovat přínosy strategie pro SCGs. Tento postup propojuje inovaci „produktu“ a „procesu“ SCLLD, ve vazbě na organizační inovace MAS** (viz popis inovací v rámci SCLLD dále v této kapitole).

Interní sadu indikátorů doplňují závazné indikátory pro projekty realizované prostřednictvím Programových rámců SCLLD (odpovídá jednotlivým operačním programům – IROP, OP Zaměstnanost, a Programu rozvoje venkova); tyto indikátory budou evidovány dle kódů NČI2014+. Viz samostatná tabulková příloha – Finanční plán SCLLD.

POPIS INTEGROVANÝCH A INOVATIVNÍCH RYSŮ STRATEGIE

Inovace považujeme za jeden ze základních principů, které by měly být v rámci implementace naší strategie využívány. Strategie je dále postavena na principu udržitelného rozvoje, principu partnerství a principu rovných příležitostí – graficky zobrazeno jako „orbital“ prioritních oblastí – strategických cílů LIDÉ – PODNIKÁNÍ – ŽIVOTNÍ PROSTŘEDÍ – CESTOVNÍ RUCH.

Proto jsou uvedené principy součástí hodnocení projektů i celkové SCLLD.



Inovací ve fázi přípravy SCLLD MAS Rozkvět bylo určité **absolvování procesního auditu**, který pomohl nastavit vnitřní procesy, na jejichž kvalitě a standardu stojí interní fáze implementace SCLLD (**organizační inovace**)

Za inovaci nejen z pohledu vlastní MAS Rozkvět považujeme přístup ke zpracování SCLLD v kontextu **17 strategických cílů udržitelného rozvoje (SCGs) a zavedení těchto kritérií do hodnocení SCLLD**; také z tohoto důvodu byl v přípravné fázi SCLLD zpracován návrh plánu rozvoje globální odpovědnosti MAS. MAS již od roku 2013 – také v souvislosti s přípravou SCLLD – zahájila **zavádění plnění Místní Agendy 21**.

Inovační je také systém hodnocení realizace SCLLD MAS Rozkvět a její řízení, které je založeno na naplnění zejména provázanosti hlavních cílů -

1. řízení výzev ve vztahu k plnění věcných a finančních cílů SCLLD

2. nastavení procesu hodnocení a výběru projektů, jehož výsledky povedou při využití co nejméně zdrojů k naplňování cílů SCLLD, resp. řešení identifikovaných problémů (dále také výběr kvalitních projektů)
3. posílení důvěryhodnosti schvalovacího procesu (dále také důvěryhodnost)
4. snížení administrativní zátěže primárně na straně žadatelů / příjemců, ale také na straně MAS (dále také zjednodušení).

Mezi klíčové principy řízení SCLLD, které jsou prostředkem k jejich dosažení, patří 3E - zásada řádného finančního řízení zahrnuje zásady účelnosti, efektivnosti (nebo také účinnosti) a hospodárnosti. Pro řádné využívání zdrojů je nutné, aby byly vždy naplněny všechny tři principy současně, a to na všech úrovních procesu.

Z hlediska **marketingových inovací** je důležitý přístup k animaci SCLLD.

Animaci chápeme jako prostředek společenské změny, funkcí a úkolem animace je také budování lidských vztahů, zkvalitnění poradenství, pomoc s ohledem na lokální potřeby, všeobecné zkvalitnění a rozšíření aktivit MAS včetně PR a rozšiřování informací a propagace vlastních výsledků. Mezi základní úkoly animátorů patří také zapojení se do „politiky“ (filozofie a strategie) organizace a reflexe současných vývojových trendů širší politiky (komunální, státní atd.). V rámci animace SCLLD budou adekvátně využít **komunikační mix a PR komunikační nástroje** využitelné pro konkrétní cílové skupiny tak, aby byl co nejefektivněji provázán strategický a marketingový plán organizace.

V rámci animace SCLLD **bude současně posilován branding** (řízení značky) – „značku“ MAS Rozkvět již nyní považujeme za naši konkurenční výhodu, která nám pomáhá oslovovat nejen nové cílové skupiny, členy a partnery (včetně nových obcí, které v letech 2010-2013 vstoupily do zájmového území MAS), ale slouží i jako přirozená odměna v podobě uznání a osobního naplnění aktivních členů MAS a zaměstnanců MAS, když se věnují smysluplné práci pro organizaci s (nad)regionální působností a dlouhou historií (MAS Rozkvět je jednou z prvních, které vznikly v Jihočeském kraji). Pomáhá zaměstnancům i členům vedoucích orgánů pochopit důležitost jejich práce a je určitým „průvodcem“ při jejich každodenním rozhodování. Značka „MAS Rozkvět“ je již v současnosti určitým měřítkem kvality poskytovaných služeb a současně symbolem ochránce zastávaných lokálních hodnot regionu MAS.

Pro realizaci animačních aktivit využijeme standardizovaných procesů MAS; **tento postup propojuje marketingovou inovaci s inovacemi produktovými, procesními i organizačními v rámci SCLLD a MAS.**

C.-III. VAZBY NA STRATEGICKÉ DOKUMENTY

VAZBY NA STRATEGICKÉ DOKUMENTY

V rámci přípravy SCLLD byly **vyhodnocovány soulady** strategie s dalšími strategickými dokumenty, jejichž realizace se odehrává na území MAS, a to jak na místní úrovni jednotlivých obcí a regionálně na úrovni DSO, tak krajské a národní úrovni.

Vzhledem k délce přípravné fáze SCLLD (zahájena v roce 2013) proběhla současně aktualizace také řady místních strategických dokumentů obcí a DSO působících v regionu MAS, často ve vzájemné kooperaci obce/DSO a MAS. V uvedeném období se také pracovníci kanceláře MAS a představitelé obcí regionu MAS zapojili do připomínkování klíčové krajské rozvojové strategie (Program rozvoje Jihočeského kraje) a tvorby regionálního akčního plánu (RAP). Díky těmto krokům bylo dosaženo maximální míry vzájemných provazeb strategií na všech uvedených úrovních a kompatibility tvorby akčních plánů.

Cíle strategií, jejichž realizace se odehrává na území MAS a které mají na toto území dopad, jsou v relevantním rozsahu zahrnuty do SCLLD MAS tak, aby nedocházelo k rozporům mezi existujícími strategiemi a strategií MAS.

Relevantní významné strategické dokumenty na národní úrovni

Č.	Název dokumentu	Dostupný zdroj
1	Strategie regionálního rozvoje ČR 2014-2020	http://databaze-strategie.cz/cz/mmr/strategie
2	Strategický rámec udržitelného rozvoje ČR 2010-2030	http://databaze-strategie.cz/cz/urad-vlady/strategie
3	Národní strategický referenční rámec ČR 2007-2013	http://databaze-strategie.cz/cz/mmr/strategie
4	Dohoda o partnerství pro programové období 2014-2020	http://databaze-strategie.cz/cz/mmr/strategie
5	Koncepce podpory Místní Agendy 21 v ČR do roku 2020	http://databaze-strategie.cz/cz/mzp/strategie
6	Koncepce státní politiky pro oblast dětí a mládeže 2007-2013	http://databaze-strategie.cz/cz/msmt/strategie
7	Strategie vzdělávací politiky České republiky do roku 2020	http://databaze-strategie.cz/cz/msmt/strategie
8	Národní akční plán inkluzivního vzdělávání 2010-2013	http://databaze-strategie.cz/cz/msmt/strategie
9	Státní politika životního prostředí ČR 2012-2020	http://databaze-strategie.cz/cz/mzp/strategie

10	Plán odpadového hospodářství ČR 2015-2024	http://databaze-strategie.cz/cz/mzp/strategie
11	Akční plán ke Koncepci státní politiky cestovního ruchu 2014-2020	http://databaze-strategie.cz/cz/mmr/strategie
12	Státní program ochrany přírody a krajiny ČR 2009-2020	http://databaze-strategie.cz/cz/mzp/strategie
13	Analýza sociálně vyloučených lokalit v ČR	http://nsmas.cz/content/uploads/2015/06/Analýza_socialne_vyloucenyh_lokalit_GAC.pdf
14	Priority rozvoje sociálních služeb pro období 2009-2012	http://databaze-strategie.cz/cz/mpsv/strategie
15	Koncepce podpory transformace bytových sociálních služeb 2007-2013	http://databaze-strategie.cz/cz/mpsv/strategie
16	Národní koncepce podpory rodin s dětmi (2008)	http://databaze-strategie.cz/cz/mpsv/strategie
17	Národní strategie ochrany práv dětí (2012)	http://databaze-strategie.cz/cz/mpsv/strategie
18	Národní strategie rozvoje cyklistické dopravy pro léta 2013 - 2020	http://www.cyklostrategie.cz/
19	Národní strategie bezpečnosti silničního provozu 2011-2020	http://www.ibesip.cz/cz/besip/strategicke-dokumenty/narodni-strategie-bezpecnosti-silnicniho-provozu/nsbsp-2011-2020
20	Strategie podpory využití potenciálu kulturního dědictví 2014+	http://databaze-strategie.cz/cz/mk/strategie
21	Národní akční plán podporující pozitivní stárnutí 2013-2017	http://databaze-strategie.cz/cz/mpsv/strategie
22	Koncepce bydlení České republiky do roku 2020	http://www.mmr.cz/cs/Stavebni-rad-a-bytova-politika/Bytova-politika/Koncepce-Strategie/Koncepce-bydleni-CR-do-roku-2020
23	Koncepce státní politiky cestovního ruchu v ČR 2014–2020	http://databaze-strategie.cz/cz/mmr/strategie/koncepce-statni-politiky-cestovniho-ruchu-v-cr-na-obdobi-2014-2020
24	Marketingová koncepce cestovního ruchu 2012 - 2020	http://www.czechtourism.cz/o-czechtourism/zakladni-informace/strategie-a-koncepce/
25	Koncepce podpory malých a středních podnikatelů 2014-2020	http://databaze-strategie.cz/cz/mpo/strategie/koncepce-podpory-malych-a-strednich-podnikatelu-2014-2020

26	Národní akční plán ČR pro energii z obnovitelných zdrojů 2010-2020 [akt. 2012]	http://www.mpo.cz/dokument108147.html
27	Strategie mezinárodní konkurenceschopnosti ČR 2012-2020	http://www.businessinfo.cz/cs/clanky/strategie-mez-konkurenceschopnost-cr-7325.html
28	Národní politika výzkumu, vývoje a inovací 2009-2015 [akt. 2013]	http://www.vyzkum.cz/FrontClanek.aspx?idsekce=532844
29	Strategie celoživotního učení ČR 2007-2015	http://www.msmt.cz/vzdelavani/strategie-celozivotniho-uceni-cr
30	Strategie vzdělávání pro udržitelný rozvoj ČR 2008-2015	http://databaze-strategie.cz/cz/msmt/strategie/strategie-vzdelavani-pro-udrzitelny-rozvoj-cr-2008-2015
31	Koncepce požární prevence ČR 2012-2016	http://databaze-strategie.cz/cz/mv/strategie/koncepce-pozarni-prevence-cr-2012-2016
32	Koncepce ochrany obyvatelstva do roku 2020 s výhledem do roku 2030	http://databaze-strategie.cz/cz/mv/strategie/koncepce-ochrany-obyvatelstva-do-roku-2020-s-vyhledem-do-roku-2030
33	Zdraví 21 - Dlouhodobý program zlepšování zdravotního stavu obyvatelstva ČR (2002)	http://www.mzcr.cz/Verejne/dokumenty/zdravi-pro-vsechny-v-stoleti_2461_1101_5.html
34	Národní akční plán prevence dětských úrazů 2007–2017	http://databaze-strategie.cz/cz/mzd/strategie/narodni-akcni-plan-prevence-detskych-urazu-na-leta-2007-2017?typ=download
35	Strategie pro růst - české zemědělství a potravinářství v rámci Společné zemědělské politiky EU po roce 2013	http://databaze-strategie.cz/cz/mze/strategie/strategie-pro-rust-ceske-zemedelstvi-a-potravinarstvi-v-ramci-spolecne-zemedelske-politiky-eu-po-roce-2013
36	Akční plán pro biomasu v ČR 2012-2020	http://eagri.cz/public/web/mze/zivotni-prostredi/obnovitelne-zdroje-energie/biomasa/akcni-plan-pro-biomasu/akcni-plan-pro-biomasu-v-cr-na-obdobi.html
37	Akční plán pro rozvoj ekologického zemědělství v letech 2011-2015	http://eagri.cz/public/web/mze/zemedelstvi/ekologicke-zemedelstvi/akcni-plan/
38	Program předcházení vzniku odpadů ČR 2014-2020	http://databaze-strategie.cz/cz/mzp/strategie
39	Státní politika životního prostředí ČR 2012-2020	http://www.mzp.cz/cz/news_130108_Statni_politika_zivotniho_prostredi
40	Státní program ochrany přírody a krajiny ČR 2009-2020	http://www.mzp.cz/cz/statni_program_ochrany_prirody_a_krajiny

41	Politika ochrany klimatu ČR 2009-2020	http://databaze-strategie.cz/cz/mzp/strategie/politika-ochrany-klimatu-2009-2020?typ=download
42	Strategie boje proti sociálnímu vyloučení 2011–2015	http://databaze-strategie.cz/cz/uv/strategie/strategie-boje-proti-socialnimu-vyloucení-na-období-2011-2015
43	Národní plán podpory rovných příležitostí pro osoby se ZP na období 2015-2020	http://databaze-strategie.cz/cz/urad-vlady/strategie
44	Vládní strategie pro rovnost žen a mužů v ČR na léta 2014-2020	http://databaze-strategie.cz/cz/urad-vlady/strategie
45	Strategie sociálního začleňování 2014-2020	http://databaze-strategie.cz/cz/mpsv/strategie
46	Aktivizační opatření k řešení nepříznivé situace na trhu práce 2014-2017	http://databaze-strategie.cz/cz/mpsv/strategie

Relevantní významné strategické dokumenty na úrovni kraje

Č.	Název dokumentu	Dostupný zdroj
1	Program rozvoje Jihočeského kraje 2008-2013	http://www.kraj-jihocesky.cz/11/koncepcni_materialy.htm
2	Program rozvoje Jihočeského kraje 2014 – 2020	http://www.kraj-jihocesky.cz/1598/program_rozvoje_jihoceskeho_kraje_2014_8211_2020.htm
3	Plán odpadového hospodářství Jihočeského kraje	http://www.kraj-jihocesky.cz/index.php?par[id_v]=301&par[lang]=CS
4	Dlouhodobý záměr vzdělávání a rozvoje výchovně vzdělávací soustavy Jihočeského kraje 2012 - 2016	http://www.kraj-jihocesky.cz/343/koncepce_z_oblasti_vychovy_vzdelavani_a_sportu.htm
5	Strategie rozvoje školství Jihočeského kraje v horizontu do roku 2020	http://www.kraj-jihocesky.cz/343/koncepce_z_oblasti_vychovy_vzdelavani_a_sportu.htm
6	Koncepce rozvoje cestovního ruchu v Jihočeském kraji 2015 - 2020	http://www.jccr.cz/podklady/koncepce_rozvoje_cestovni%C3%ADho_ruchu_v_jiho%C4%8Desk%C3%A9m_kraji.pdf
7	Střednědobý plán rozvoje sociálních služeb JČK 2014-2016	http://www.kraj-jihocesky.cz/1223/koncepce_z_oblasti_socialnich_veci_a_zdravotnictvi.htm
8	Dohoda o budoucnosti části Vojenského újezdu Boletice	http://www.kraj-jihocesky.cz/11/koncepcni_materialy.htm
9	Regionální inovační strategie Jihočeského kraje 2007 - 2015	http://www.kraj-jihocesky.cz/index.php?par[id_v]=1545&par[lang]=

Relevantní významné strategické dokumenty na místní úrovni

Č.	Název dokumentu	Dostupný zdroj
1	Integrovaná strategie rozvoje území Mikroregionu Chelčicko- Lhenického, aktualizace 2015	obecní úřady členských obcí, předseda svazku
2	Integrovaná strategie rozvoje území Svazku obcí Blata	obecní úřady členských obcí, předseda svazku
3	Strategie území správního obvodu ORP PRACHATICE v oblasti předškolní výchovy a základního školství, sociálních služeb, odpadového hospodářství a cestovního ruchu na období 2014-2023	www.smocr.cz
4	Strategie území správního obvodu ORP ČESKÝ KRUMLOV v oblasti předškolní výchovy a základního školství, sociálních služeb, odpadového hospodářství a cestovního ruchu na období 2014-2023	www.smocr.cz
5	Strategie území správního obvodu ORP ČESKÉ BUDĚJOVICE v oblasti předškolní výchovy a základního školství, sociálních služeb, odpadového hospodářství a cestovního ruchu na období 2014-2023	www.smocr.cz
6	Strategie území správního obvodu ORP VODŇANY v oblasti předškolní výchovy a základního školství, sociálních služeb, odpadového hospodářství a protipovodňových opatření na období 2014-2023	www.smocr.cz
7	Strategie rozvoje Lipenska	obecní úřady členských obcí, předseda svazku
8	Komunitní plán sociálních služeb ORP Prachatice	http://www.prachatice.eu/komunitni-planovani-socialnich-sluzeb
9	Komunitní plánování sociálních služeb města Český Krumlov	http://obcan.ckrumlov.info/docs/cz/20081216144132_Komunitniplanovani.xml
10	Komunitní plánování sociálních služeb ORP Vodňany	http://www.vodnany.eu/komunitni-plan-socialnich-sluzeb/ds-27948/p1=6285
11	Plán péče pro CHKO Blanský les na období 2008 - 2017	http://www.masrozkvet.cz/uzemi-mas/strategie-jednotlivych-obci-do-r-2013/uzemni-strategie-platne-v-zajmovem-uzemi-mas/
12	Plán sociálních služeb na území ORP Český Krumlov 2012-2014	http://data.ckrumlov.cz/files/3326-plan-socialnich-sluzeb-na-uzemi-orp-cesky-krumlov.pdf
13	Strategie rozvoje města Horní Planá	http://www.masrozkvet.cz/uzemi-mas/strategie-jednotlivych-obci-do-r-2013/
14	Program rozvoje obce Hořice	http://www.masrozkvet.cz/uzemi-mas/strategie-jednotlivych-obci-do-r-2013/
15	POV Černá v Pošumaví	obecní úřad

16	POV Lipno nad Vltavou	obecní úřad
17	POV Malšín	obecní úřad
18	PO Loučovice	obecní úřad
19	PO Frymburk	úřad městysu
20	POV Horní Planá	městský úřad
21	POV Chelčice	http://www.masrozkvet.cz/uzemi-mas/strategie-jednotlivych-obci-do-r-2013/chelcice/
22	Povodňový plán VÚj Boletice	http://www.voujezd-boletice.cz/vismo/dokumenty2.asp?id_org=715&id=1982&p1=1960
23	územní plán VÚj Boletice	http://www.voujezd-boletice.cz/vismo/dokumenty2.asp?id_org=715&id=1573&p1=1664
24	POV Ktiš	http://www.masrozkvet.cz/uzemi-mas/strategie-jednotlivych-obci-do-r-2013/ktis/
25	POV Lhenice	http://www.masrozkvet.cz/uzemi-mas/strategie-jednotlivych-obci-do-r-2013/lhenice/
26	Horní Planá - územní plán	http://www.horniplana.cz/dokumenty-formulare-horni-plana.php
27	POV Malovice	http://www.masrozkvet.cz/uzemi-mas/strategie-jednotlivych-obci-do-r-2013/malovice/
28	POV Pištín	http://www.masrozkvet.cz/uzemi-mas/strategie-jednotlivych-obci-do-r-2013/pistin/
29	Pištín - územní plán	obecní úřad
30	POV Sedlec	http://www.masrozkvet.cz/uzemi-mas/strategie-jednotlivych-obci-do-r-2013/sedlec/
31	Sedlec - územní plán	obecní úřad
32	Černá v Pošumaví - územní plán	obecní úřad
33	Frymburk - územní plán	úřad městysu

34	Hořice na Šumavě - územní plán	městský úřad
35	Chelčice – územní plán	obecní úřad
36	Lhenice – územní plán	úřad městysu
37	Lipno nad Vltavou - územní plán	obecní úřad
38	Loučovice - územní plán	obecní úřad
39	Malšín - územní plán	obecní úřad
40	Čejkovice - územní plán	obecní úřad
41	Dasný - územní plán	obecní úřad
42	Dívčice - územní plán	obecní úřad
43	POV Dívčice	http://www.masrozkvet.cz/uzemi-mas/strategie-jednotlivych-obci-do-r-2013/divcice-1/
44	Dříteň - územní plán	obecní úřad
45	Hlavatce - územní plán	obecní úřad
46	Křišťanov - územní plán	obecní úřad
47	Ktiš – územní plán	obecní úřad
48	Libějovice – územní plán	obecní úřad
49	Malovice – územní plán	obecní úřad
50	Mičovice – územní plán	obecní úřad
51	Mydlovary - územní plán	obecní úřad
52	Nákří - územní plán	obecní úřad
53	Nová Pec - územní plán	obecní úřad
54	Olešník - územní plán	obecní úřad
55	Truskovice - územní plán	obecní úřad

56	Zahájí - územní plán	obecní úřad
57	Zliv - územní plán	městský úřad
58	Želnavá - územní plán	obecní úřad
59	Aktualizace Rozboru udržitelného rozvoje území ORP Český Krumlov (2012)	městský úřad
60	Krajinný integrovaný plán rozvoje Regionu NP Šumava (KIPR)	http://www.masrozkvet.cz/uzemi-mas/strategie-jednotlivych-obci-do-r-2013/uzemni-strategie-platne-v-zajmovem-uzemi-mas/

Zdroje: webové stránky jednotlivých subjektů, vlastní šetření

C.- IV. AKČNÍ PLÁN OBSAHUJÍCÍ POPIS PROGRAMOVÝCH RÁMCŮ VČETNĚ PRINCIPŮ PRO URČENÍ PREFERENČNÍCH KRITERIÍ (a v případě PRV v nich obsažených Fichí)

AKČNÍ PLÁN OBSAHUJÍCÍ POPIS PROGRAMOVÝCH RÁMCŮ VČETNĚ PRINCIPŮ PRO URČENÍ PREFERENČNÍCH KRITERIÍ (A V PŘÍPADĚ PRV V NICH OBSAŽENÝCH FICHÍ)

Vzhledem k platným metodikám pro SCLLD, realizovaným analytickým pracím a vlastních šetřeních v rámci přípravné fáze SCLLD a také indikativním alokacím, **budou v rámci SCLLD MAS Rozkvět, z.s. zrealizovány 3 programové rámce, a to programový rámec IROP, Programový rámec OP Zaměstnanost a Programový rámec PRV.**

Administrativně byly pro MAS již také stanoveny maximální částky dotací pro jednotlivé programové rámce, a to v souvislosti s velikostí území zájmového území MAS a počtu obyvatel.

V níže uvedených tabulkách jsou definována opatření, které budou v rámci jednotlivých programových rámců realizovány a podporovány prostřednictvím SCLLD MAS Rozkvět.

Z hlediska preferenčních kritérií bude pro jednotlivé programové rámce definována škála preferenčních kritérií, hodnocení všech projektů bude primárně založeno na **posouzení socio-ekonomických přínosů a vlivu na rovné příležitosti a sociální začleňování, což zvyšuje impakt metody CLLD na úroveň systémového řešení na lokální úrovni.**

V rámci **Programového rámce SCLLD – IROP** bude podpora zaměřena na zlepšení vybavení a infrastruktury pro poskytování sociálních služeb, rozvoj školství, služeb péče o děti a podpory rodiny, rozvoj komunitních center a obnovu národních kulturních památek.

Preferenčními kritérii bude vytvořená kapacita zavedených nových služeb a rozšířených služeb, efektivita investic do infrastruktury a vybavení, rozsah inovací, komplexnost projektů, kooperace partnerů v rámci projektů a sítí a vlivy projektů na rovné příležitosti, sociální začleňování a udržitelný rozvoj a naplňování cílů SCGs. U opatření C.1.1.3. bude hodnocena míra nového zpřístupnění národní kulturní památky.

V rámci **Programového rámce SCLLD – OP Zaměstnanost** bude podpora zaměřena na udržení a rozšíření sociálních služeb, včetně terénních, zavedení provozů komunitních center a služeb péče o děti a podpory rodiny.

Část aktivit Programového rámce SCLLD – OP Zaměstnanost bude realizována v rámci tzv. **klíčového projektu MAS**, zaměřeného na podporu spolupráce lokálních partnerů na trhu práce, podporu flexibilních forem zaměstnání, realizaci nových či inovativních nástrojů aktivní politiky zaměstnanosti, podporu vytváření nových pracovních míst, umisťování na uvolněná pracovní místa a dostupné zaměstnávání, popř. také zprostředkování zaměstnání (fiche 3 PR OPZ SCLLD „Zaměstnanost“).

Preferenčními kritérii bude kapacity zavedených nových služeb a rozšířených služeb, efektivita provozních výdajů, rozsah inovací, komplexnost projektů a vlivy projektů na rovné příležitosti, sociální začleňování a udržitelný rozvoj a naplňování cílů SCGs.

V rámci **Programového rámce SCLLD – PRV** (Program rozvoje venkova) bude podpora zaměřena na široké spektrum podnikatelských aktivit v zemědělství, zpracování zemědělských produktů, lesnictví, živnostenském podnikání a MSP a služeb v cestovním ruchu.

Fiche budou nastaveny relevantně výzvám na úrovni podopatření (*rozpracované návrhy níže*).

Preferenčními kritérii bude vytvoření nových pracovních míst (včetně zahájení podnikatelské činnosti), šíře kooperace partnerů v rámci projektů sítí, míra využití místních zdrojů, kapacity zavedených nových služeb v cestovním ruchu, rozšíření produkce a její diverzifikace, efektivita investic do infrastruktury a vybavení, rozsah inovací, přínosy pro udržitelný rozvoj a naplňování SCGs.

Vytvoření nových pracovních míst bude významným preferenčním kritériem ve všech Fichích s alokací nad 5 milionů Kč; **v Programovém rámci PRV by mělo být v regionu MAS Rozkvět vygenerováno minimálně 8 nových pracovních míst.**

PROGRAMOVÝ RÁMEC SCLLD MAS ROZKVĚT – IROP: (INTEGROVANÝ REGIONÁLNÍ OPERAČNÍ PROGRAM)

Finanční rámec pro Programový rámec SCLLD – IROP (alokace dotace pro konečné příjemce) – viz tabulková část dle MPIN

Programový rámec IROP – opatření 1 – SOCIÁLNÍ SLUŽBY A SOCIÁLNÍ ZAČLEŇOVÁNÍ

Specifický cíl strategie:	Strategický cíl: LIDÉ SC1: Zvýšit kvalitu života obyvatel území regionu MAS
Název opatření:	SOCIÁLNÍ SLUŽBY A SOCIÁLNÍ ZAČLEŇOVÁNÍ Opatření SCLLD: oL.1. Zlepšení občanské vybavenosti a služeb
Vazba na specifický cíl IROP:	SC 4.1: Posílení komunitně vedeného místního rozvoje za účelem zvýšení kvality života ve venkovských oblastech a aktivizace místního potenciálu SC 2.1: Zvýšení kvality a dostupnosti služeb vedoucí k sociální inkluzi Specifický cíl 2.1. přispívá k dosažení cíle Strategie Evropa 2020 v oblasti boje proti chudobě a sociálnímu vyloučení; pro řešení problematiky sociálního vyloučení je potřeba dobudovat infrastrukturu pro poskytování sociálních služeb a doprovodných programů.
Popis opatření:	Zvýšení kvality života obyvatel území regionu MAS prostřednictvím zajištění dostatečných kapacit infrastruktury pro dostupnost a rozvoj ambulantních a terénních sociálních služeb a jejich vybavení, a vybudování a vybavení komunitních center. Infrastruktura pro dostupnost a rozvoj sociální služby Bude podporován nákup objektů, zařízení a vybavení a stavební úpravy, které vytvoří podmínky pro kvalitní poskytování sociálních služeb, obnovu a zkvalitnění materiálně-technické základny služeb sociální práce s

cílovými skupinami (**sociální služby jsou definovány zákonem č. 108/2006 Sb.**, o sociálních službách ve znění pozdějších předpisů). Podpořeny mohou být projekty, které se zaměří na vybudování zázemí pro **terénní služby**, včetně vybavení a nákupu zařízení, které umožňuje práci v obtížně dostupných lokalitách, vybudování zázemí pro realizaci fakultativních činností v ambulantní skupinové formě, terénních služeb sociální prevence či odborného sociálního poradenství.

Dále mohou být podpořeny **ambulantní sociální služby**, např. projekty na rekonstrukci a vybavení stávajících prostor nebo na výstavbu či nákup objektů pro realizaci stávající sociální služby v nevyhovujícím prostoru, na vybudování zázemí pro hygienický servis v ambulantních zařízeních, rekonstrukci objektu a jeho adaptaci např. na terapeutické dílny, denní či týdenní stacionář a podobně.

Podpora rozvoje infrastruktury komunitních center menšího rozsahu - jedná se o veřejná víceúčelová zařízení, ve kterých se setkávají členové komunity za účelem realizace sociálních, vzdělávacích, kulturních a rekreačních aktivit s cílem zlepšit sociální situaci těchto jednotlivců a komunity jako celku. Pro dosažení těchto cílů je v zařízení poskytována kombinace komunitních a veřejných služeb, minimálně základní sociální poradenství, sociální služba v ambulantní a terénní formě se zaměřením na řešení nepříznivé sociální situace a sociální začleňování. Prostorové vybavení integračních center musí vždy umožňovat vzájemné kontakty mezi příslušníky cílové skupiny a jejich kontakty s profesionály v sociální oblasti.

Rozvoj infrastruktury komunitních center bude zahrnovat: stavby, stavební úpravy, pořízení vybavení a případné související úpravy venkovního prostranství (zeleň, parková úprava) za účelem vytvoření prostoru pro setkávání členů komunit ohrožených sociálním vyloučením. Cílem je vytvoření materiálně a technicky vhodného prostoru pro:

- veřejná projednávání s ambicí setkávání obyvatel komunity (lokality) a sousedů, případně ostatních obyvatel obce s cílem snížení předsudků a sblížení kultur;
- vznik jádrových skupin za cílem nastartování komunitní práce;
- setkávání tematických skupin pro řešení identifikovaných problémů komunity;
- realizaci volnočasových aktivit, kulturních a zájmových akcí vyplývajících z tradic a zvyků dané komunity či krajové oblasti;
- realizaci aktivit s cílem zplnomocnění motivovaných obyvatel komunity a získávání kompetencí pro vyjednávání a řešení běžných životních problémů a situací (učebny a školící místnosti) s ohledem na prvek podpory sociální integrace a uplatnění na trhu práce.

Současně komunitní centra vytváří prostor pro řešení krizových situací jednotlivců jako první kontakt pro navázání dalších sociálních a jiných služeb. Cílem není budovat kulturní centra nebo prostory pro masovou zábavu.

Jako **doplňková aktivita** bude podporováno zahrnutí **zeleně** v okolí budov a na budovách, např. zelené zdi a střechy, aleje, hřiště a parky do realizovaných projektů.

Hlavním důvodem intervence je především velmi omezená dostupnost sociálních služeb v regionu MAS, řada sociálních služeb chybí zcela, v regionu v současné době neexistují ani žádná takováto komunitní centra (viz str. 66 a násl. SCLLD). Cílem opatření je odstranění tohoto hendikepu regionu MAS.

<p>Typy projektů:</p>	<p>Nákup nemovitostí a pozemků, výstavba, rekonstrukce a úpravy objektu, či zázemí pro poskytování sociální služby (pro uživatele a pracovníky), pořízení vybavení související s poskytovanou sociální službou, pořízení automobilu pro účely poskytování terénní sociální služby, vybudování (výstavba, rekonstrukce) a vybavení komunitních center.</p> <p>Podporováno bude zázemí pro sociální služby definované zákonem o sociálních službách:</p> <ul style="list-style-type: none"> • osobní asistence (§39), • pečovatelská služba (§40), • odlehčovací služby (§44), • průvodcovské a předčitatelské služby (§42), • denní stacionáře (§46), • sociálně terapeutické dílny (§67), • sociální rehabilitace (§70), • centra denních služeb (§45), • služby následné péče (§64), • sociálně aktivizační služby pro seniory a osoby se ZP (§66), • týdenní stacionáře (§47), • odborné sociální poradenství (§37) <p>Doplňkové aktivity: zeleň.</p>
<p>Příjemci podpory:</p>	<ul style="list-style-type: none"> • kraje, • organizace zřizované kraji, • organizace zakládané kraji, • obce, • organizace zřizované obcemi, • organizace zakládané obcemi, • dobrovolné svazky obcí, • organizace zřizované dobrovolnými svazky obcí • organizace zakládané dobrovolnými svazky obcí, • nestátní neziskové organizace, • církve, • církevní organizace.
<p>Minimální a maximální výše:</p>	<p>MAS bude informovat o minimální a maximální výši celkových způsobilých výdajů a stanovení limitů až v konkrétní výzvě.</p>
<p>Principy preferenčních kritérií:</p>	<p>Preferenční kritéria budou nastavena ve výzvě MAS.</p>
<p>Výsledky:</p>	<p>Indikátory výstupů: 5 54 01 Počet podpořených zázemí pro služby a sociální péči 5 54 02 Počet poskytovaných druhů sociálních služeb</p> <p>Indikátor výsledků: 6 75 10 Kapacita služeb a sociální péče</p>

Programový rámec IROP – opatření 2 - ŠKOLSTVÍ

Specifický cíl strategie:	Strategický cíl: LIDÉ SC2: Zlepšit stav a dostupnost veřejné infrastruktury a služeb pro obyvatele
Název opatření:	ŠKOLSTVÍ Opatření SCLLD: oL.3. Rozvoj školství, služeb péče o rodinu, neformálního vzdělávání a volného času
Vazba na specifický cíl IROP:	SC 4.1: Posílení komunitně vedeného místního rozvoje za účelem zvýšení kvality života ve venkovských oblastech a aktivizace místního potenciálu SC 2.4: Zvýšení kvality a dostupnosti infrastruktury pro vzdělávání a celoživotní učení
Popis opatření:	Cílem opatření je zvýšení kvality života obyvatel území regionu MAS prostřednictvím zajištění dostatečných kapacit a kvalitního zázemí pro výuku v MŠ a na ZŠ. Intervence prostřednictvím SCLLD by měla podpořit zajištění rozvoje klíčových kompetencí žáků a zvýšení kvality vzdělávání, také ve vazbě na budoucí uplatnění žáků na trhu práce.
Typy projektů:	Stavební úpravy a pořízení vybavení za účelem zajištění dostatečných kapacit MŠ. Podpora sociální inkluze prostřednictvím stavebních úprav budov, učeben, pořízení vybavení, kompenzačních pomůcek a kompenzačního vybavení, nezbytných pro zajištění rovného přístupu ke vzdělávání sociálně vyloučeným osobám. Stavební úpravy, pořízení vybavení pro zajištění rozvoje klíčových kompetencí formou vzdělávání na ZŠ (v oblastech komunikace v cizích jazycích, oblasti technických a řemeslných oborů, přírodních věd, ve schopnosti práce s digitálními technologiemi) Zajištění vnitřní konektivity základních škol a připojení k internetu. Doplňkové aktivity (zeleň).
Příjemci podpory:	<ul style="list-style-type: none"> školy a školská zařízení v oblasti předškolního a základního vzdělávání obce
Minimální a maximální výše:	MAS bude informovat o minimální a maximální výši celkových způsobilých výdajů a stanovení limitů až v konkrétní výzvě.
Principy preferenčních kritérií:	Preferenční kritéria budou nastavena ve výzvě MAS.
Výsledky:	Indikátory výstupů: 5 00 00 Počet podpořených vzdělávacích zařízení 5 00 01 Kapacita podporovaných zařízení péče o děti nebo vzdělávacích zařízení Indikátor výsledků: 5 00 30 Podíl osob předčasně opouštějících vzdělávací systém

Programový rámec IROP – opatření 3 – PRORODINNÉ SLUŽBY

Specifický cíl strategie:	Strategický cíl: LIDÉ SC 2: Zlepšit stav a dostupnost veřejné infrastruktury a služeb pro obyvatele
Název opatření:	PRORODINNÉ SLUŽBY Opatření SCLLD: oL.3. Rozvoj školství, služeb péče o rodinu, neformálního vzdělávání a volného času
Vazba na specifický cíl IROP:	SC 4.1: Posílení komunitně vedeného místního rozvoje za účelem zvýšení kvality života ve venkovských oblastech a aktivizace místního potenciálu SC 2.4: Zvýšení kvality a dostupnosti infrastruktury pro vzdělávání a celoživotní učení
Popis opatření:	Cílem opatření je zvýšení kvality života obyvatel území regionu MAS prostřednictvím zajištění dostatečných kapacit kvalitních a cenově dostupných zařízení péče o děti do 3 let a dětské skupiny, podpora zájmového a neformálního vzdělávání mládeže pro zajištění rozvoje klíčových kompetencí. Hlavním důvodem intervence je především velmi omezená dostupnost prarodinných služeb v regionu MAS, zařízení péče nebo dětské skupiny pečující o děti do 3 let chybí zcela.
Typy projektů:	Stavební úpravy a pořízení vybavení za účelem zajištění dostatečných kapacit kvalitních a cenově dostupných zařízení péče o děti do 3 let, dětské skupiny. Stavební úpravy, pořízení vybavení pro zajištění rozvoje klíčových kompetencí formou zájmového a neformálního vzdělávání (v oblastech komunikace v cizích jazycích, oblasti technických a řemeslných oborů, přírodních věd, ve schopnosti práce s digitálními technologiemi). Doplňkové aktivity (zeleň).
Příjemci podpory:	<ul style="list-style-type: none"> • školy a školská zařízení v oblasti předškolního a základního vzdělávání • zařízení péče o děti do 3 let • další subjekty podílející se na realizaci vzdělávacích aktivit v oblasti předškolního vzdělávání a péče o děti • obce • organizace zřizované obcemi • organizace zakladané obcemi • nestátní neziskové organizace • církve • církevní organizace
Minimální a maximální výše:	MAS bude informovat o minimální a maximální výši celkových způsobilých výdajů a stanovení limitů až v konkrétní výzvě.
Principy preferenčních kritérií:	Preferenční kritéria budou nastavena ve výzvě MAS.
Výsledky:	Indikátory výstupů: 5 00 00 Počet podpořených vzdělávacích zařízení 5 00 01 Kapacita podpořených zařízení péče o děti nebo vzdělávací zařízení Indikátor výsledků: 5 00 30 Podíl osob předčasně opouštějících vzdělávací systém 5 00 20 Podíl tříletých dětí umístěných v předškolním zařízení 5 01 20 Počet osob využívajících zařízení péče o děti do 3 let

Programový rámec IROP – opatření 4 – PAMÁTKY

Specifický cíl strategie:	Strategický cíl: CESTOVNÍ RUCH SC 6: Zvýšit atraktivitu regionu MAS a jeho návštěvnost
Název opatření:	PAMÁTKY Opatření SCLLD: oC.1. Ochrana kultur. a přírod. dědictví a místních tradic
Vazba na specifický cíl IROP:	SC 4.1: Posílení komunitně vedeného místního rozvoje za účelem zvýšení kvality života ve venkovských oblastech a aktivizace místního potenciálu SC 3.1: Zefektivnění prezentace, posílení ochrany a rozvoje kulturního dědictví
Popis opatření:	Zvýšení atraktivity regionu MAS prostřednictvím revitalizace národních kulturních památek a jejich zpřístupnění. Musí se jednat o památky zapsané na Seznamu světového dědictví UNESCO, o památky zařazené na Indikativní seznam světového dědictví UNESCO v kategorii kulturní dědictví, o národní kulturní památky k 1. 1. 2014, památky evidované v Indikativním seznamu národních kulturních památek k 1. 1. 2014.
Typy projektů:	Revitalizace souboru vybraných památek – národních kulturních památek zapsaných na seznamu k 1. 1. 2014. Součástí revitalizace budou opatření nezbytná pro efektivní zpřístupnění, plnohodnotné využití, zatraktivnění a zabezpečení souboru památek (zajištění vyšší bezpečnosti návštěvníků), odstraňování přístupových bariér, zvýšení ochrany památky a jejího zabezpečení, restaurování památek, rekonstrukce stávajících expozic a depozitářů a budování nových expozic a depozitářů, digitalizace památek a mobiliářů, obnova parků a zahrad u souborů památek, modernizace, popř. výstavba nezbytných objektů sociálního, technického a technologického zázemí.
Příjemci podpory:	vlastníci památek nebo subjekty s právem hospodaření (dle zápisu v katastru nemovitostí), kromě fyzických osob nepodnikajících
Minimální a maximální výše:	MAS bude informovat o minimální a maximální výši celkových způsobilých výdajů a stanovení limitů až v konkrétní výzvě.
Principy preferenčních kritérií:	Preferenční kritéria budou nastavena ve výzvě MAS.
Výsledky:	Indikátory výstupů: 9 10 05 - Zvýšení očekávaného počtu návštěv podporovaných kulturních a přírodních památek a atrakcí 9 05 01 - Počet revitalizovaných památkových objektů Indikátor výsledků: 9 10 10 - Počet návštěv kulturních památek a paměťových institucí zpřístupněných za vstupné

PROGRAMOVÝ RÁMEC SCLLD MAS ROZKVĚT – OP Z: (OPERAČNÍ PROGRAM ZAMĚSTNANOST)

Strategické, specifické cíle, opatření, podopatření a aktivity zahrnuté do Programového rámce OPZ:

OPATŘENÍ / PODOPATŘENÍ / AKTIVITY	
LIDÉ	Zlepšení občanské vybavenosti a služeb
L.1.2.1.	Udržení/vznik nových/rozšíření sociálních služeb - zajištění vybavení provozu, vč. terénních služeb a komunitních center
L.1.2.3.	Udržení/vznik nových/rozšíření sociálních služeb sociálních služeb - provozní náklady, vč. komunitních center
LIDÉ	Rozvoj školství, služeb péče o rodinu, neformálního vzdělávání a volného času
L.3.2.7.	Služby péče o děti a podpory rodiny - provozní výdaje
L.3.2.8.	Podpora mimoškolních aktivit a trávení volného času dětí a mládeže - provozní výdaje
M.4.	Zaměstnanost
M.4.3.	Zprostředkování sdílení zaměstnanců / pracovních týmů
M.4.4.	Provoz regionální burzy práce
M.4.5.	Zprostředkování zaměstnání (agenturní činnost)
M.4.6.	Podpora spolupráce lokálních partnerů na trhu práce
M.4.7.	Podpora vytváření nových pracovních míst, flexibilních forem zaměstnání a dostupné zaměstnávání

Finanční rámec pro Programový rámec SCLLD – OP Z (alokace dotace pro konečné příjemce, včetně klíčových projektů MAS):

Verze 1 (indikovaná alokace):

OPATŘENÍ / PODOPATŘENÍ SCLLD (aktivity)	<i>PROGRAMOVÝ RÁMEC OP Zaměstnanost</i>	Alokace dotace SCLLD
L.1.2 (L.1.2.1. L.1.2.3.)	SOCIÁLNÍ SLUŽBY A SOCIÁLNÍ ZAČLEŇOVÁNÍ Udržení/vznik nových/rozšíření sociálních služeb - zajištění vybavení provozu a provozních nákladů, vč. terénních služeb a komunitních center	6 200 000 Kč
L.3.2 (L.3.2.7. L.3.2.8.)	PRORODINNÁ OPATŘENÍ A MIMOŠKOLNÍ AKTIVITY Služby péče o děti a podpory rodiny, podpora mimoškolních aktivit dětí a mládeže - provozní výdaje	2 500 000 Kč
oM.4 (M.4.3. M.4.4. M.4.5. M.4.6. M.4.7.)	ZAMĚSTNANOST V MÍSTĚ Podpora spolupráce lokálních partnerů na trhu práce, zprostředkování zaměstnání, provoz regionální burzy práce; Podpora vytváření nových pracovních míst, flexibilních forem zaměstnání a dostupné zaměstnávání	1 350 000 Kč
Alokace dotace SCLLD - Programový rámec OP Zaměstnanost - celkem:		10 050 000 Kč

Verze 2 (maximální alokace – zapracována do finančního plánu SCLLD):

OPATŘENÍ / PODOPATŘENÍ SCLLD (aktivity)	PROGRAMOVÝ RÁMEC OP Zaměstnanost	Alokace dotace SCLLD
L.1.2 (L.1.2.1. L.1.2.3.)	SOCIÁLNÍ SLUŽBY A SOCIÁLNÍ ZAČLEŇOVÁNÍ Udržení/vznik nových/rozšíření sociálních služeb - zajištění vybavení provozu a provozních nákladů, vč. terénních služeb a komunitních center	6 900 000 Kč
L.3.2 (L.3.2.7. L.3.2.8.)	PRORODINNÁ OPATŘENÍ A MIMOŠKOLNÍ AKTIVITY Služby péče o děti a podpory rodiny, podpora mimoškolních aktivit dětí a mládeže - provozní výdaje	2 900 000 Kč
oM.4 (M.4.3. M.4.4. M.4.5. M.4.6. M.4.7.)	ZAMĚSTNANOST V MÍSTĚ Podpora spolupráce lokálních partnerů na trhu práce, zprostředkování zaměstnání, provoz regionální burzy práce; Podpora vytváření nových pracovních míst, flexibilních forem zaměstnání a dostupné zaměstnávání	3 265 000 Kč
Alokace dotace SCLLD - Programový rámec OP Zaměstnanost - celkem:		13 065 000 Kč

PROGRAMOVÝ RÁMEC OPZ – Opatření 1

Název: SOCIÁLNÍ SLUŽBY A SOCIÁLNÍ ZAČLEŇOVÁNÍ

Popis opatření: Udržení/vznik nových/rozšíření sociálních služeb - zajištění vybavení provozu a provozních nákladů, vč. terénních služeb a komunitních center

Specifický cíl SCLLD: Strategický cíl: LIDÉ
SC 1: Zvýšit kvalitu života obyvatel území regionu MAS

Opatření SCLLD: oL.1. Zlepšení občanské vybavenosti a služeb

Podopatření SCLLD: L.1.2. Zlepšení stavu sociálních služeb a dalších služeb pro občany

Aktivity SCLLD: L.1.2.1. (Udržení /vznik nových/ rozšíření sociálních služeb – zajištění vybavení provozu, vč. terénních služeb a komunitních center), L.1.2.3. (Udržení /vznik nových/ rozšíření sociálních služeb – provozní náklady, vč. komunitních center)

A) Popis vazby opatření na specifický cíl 2.3.1 OPZ

Toto opatření je v souladu se specifickým cílem 2.3.1 OPZ, jelikož přispívá k lepší dostupnosti sociálních služeb ve venkovském regionu MAS a zvyšuje zapojení místních aktérů do řešení místních problémů v oblasti sociálního začleňování.

Specifický cíl 2.3.1 OP Z: Zvýšit zapojení lokálních aktérů do řešení problémů nezaměstnanosti a sociálního začleňování ve venkovských oblastech.

B) Popis cílů opatření

Cílem opatření Programového rámce OP Z v rámci SCLLD MAS Rozkvět je udržení stávajících sociálních služeb v regionu, jejich rozšíření z hlediska kapacit stávajících druhů sociálních služeb i zprovoznění nově poskytovaných druhů sociálních služeb, případně vznik nových poskytovatelů sociálních služeb a zahájení poskytování sociálních služeb, dle režimu zákona o sociálních službách, eventuálně dalších doprovodných služeb.

Problémem v oblasti sociálních služeb je v současné době podkapitalizace a nevyhovující systém zajištění financování provozů sociálních služeb.

Kromě zvýšení kapacit poskytovatelů sociálních služeb je potřeba rozšiřovat spektrum terénních sociálních služeb a propagovat je mezi potenciálními uživateli a vytvořit lokální komunitní centra.

Více viz kapitola Sociální služby a zdravotnictví v Analytické části Strategie.

C) Popis provázanosti navrhovaných opatření, podopatření a aktivit – včetně provázanosti na ostatní operační programy

Aktivity zahrnuté v rámci opatření Programového rámce OP Zaměstnanost - L.1.2.1. (Udržení /vznik nových/ rozšíření sociálních služeb – zajištění vybavení provozu, vč. terénních služeb a komunitních center) a L.1.2.3. (Udržení /vznik nových/ rozšíření sociálních služeb – provozní náklady, vč. komunitních center) – se vzájemně doplňují; umožní zvýšit kvalitu poskytovaných sociálních služeb, rozšířit sociální služby dle potřeb regionu a také zajistit chod nově zřízených komunitních center.

Uvedená podopatření jsou zahrnuta také do Programového rámce IROP SCLLD MAS Rozkvět, z.s. – fiche/opatření 1 – SOCIÁLNÍ SLUŽBY A SOCIÁLNÍ ZAČLEŇOVÁNÍ; jedná se o IROP - prioritní osu 4: Komunitně vedený místní rozvoj, SC 4.1 Posílení komunitně vedeného místního rozvoje za účelem zvýšení kvality života ve venkovských oblastech a aktivizace místního potenciálu. Tímto způsobem jsou oba Programové rámce SCLLD – IROP i OP Z – vnitřně provázány.

D) Priorizace navrhovaných opatření

Z analytické části strategie a provedených místních šetření vyplývá potřeba intenzivněji podporovat rozvoj ambulantních sociálních služeb, důležitost podpory terénních služeb spatřujeme především v zajištění co nejdelšího setrvání osob v jejich přirozeném domácím prostředí. Ve venkovském prostředí regionu MAS Rozkvět je nabídka těchto služeb velmi omezená, jejich provoz a rozvoj dlouhodobě ohrožují především nestabilní podmínky financování.

Současně je identifikována potřeba podporovat začleňování cílových skupin do společnosti prostřednictvím sociálně aktivizačních služeb a rozvoje komunitních center; tyto služby a centra v regionu nejsou dostupné vůbec.

Proto řadí MAS tyto aktivity mezi prioritizovaná opatření strategie.

Pro aktivity v rámci této fiche je vyčleněna alokace 6 900 000 Kč z finančního rámce pro Programový rámec SCLLD – OP Z (z celkové alokace OP Z: 13 007 000 Kč). Priorizace:

a) opatření financovaná z alokované částky 6 900 000 Kč:

- DOSTUPNOST SLUŽEB - Udržení/vznik nových/rozšíření sociálních služeb sociálních služeb - provozní náklady, vč. komunitních center
- KVALITA SLUŽEB - Udržení/vznik nových/rozšíření sociálních služeb - zajištění vybavení provozu, vč. terénních služeb a komunitních center

b) opatření financovaná z alokované částky v případě navýšení alokace = zásobník opatření:

V případě, že by došlo k navýšení alokace, budeme pokračovat v aktivitách, viz bod a) – s ohledem na celkový počet obcí regionu MAS (30obcí, z toho některé zařazené mezi strukturálně postižené), strukturu obyvatelstva a celkově výrazně periferní charakter regionu je indikována vysoká absorpční kapacita pro tyto aktivity.

A dále přichází v úvahu rozšíření fiche o další aktivity v rámci podopatření L.1.2. Zlepšení stavu sociálních služeb a dalších služeb pro občany, které jsou relevantní pro podporu z OP Z; jednalo by se o aktivitu L.1.2.6. Podpora dalších podpůrných služeb mimo zákon o soc. službách - provozní výdaje a aktivitu L.1.2.7. Podpora osob pečujících o dalšího závislého člena rodiny (*pozn.: došlo by také k rozšíření cílových skupin*).

E) Časový harmonogram realizace opatření ve vazbě na finanční plán

Harmonogram výzev byl stanoven s ohledem na připravenost potenciálních žadatelů předložit své projektové záměry prostřednictvím výzvy MAS.

Plán financování - PLÁN ČERPÁNÍ DOTACE (dle průběhu podaných žádostí o platbu), viz Finanční plán (tabulková příloha).

Harmonogram výzev SCLLD v jednotlivých letech – programový rámec OP Zaměstnanost

rok vyhlášení výzvy	Opatření SCLLD (zkrácený název)	Programový rámec	Alokace výzvy (Kč)
2017	SOCIÁLNÍ SLUŽBY	OP Z	4.900.000,--
2018	SOCIÁLNÍ SLUŽBY	OP Z	2.000.000,--

Předpokládané termíny vyhlášení výzev: 02/2017, 10/2018

Plán financování - (dle průběhu podaných žádostí o platbu), podrobněji viz Finanční plán (samostatná tabulková příloha).

rok	Opatření SCLLD – OP Z (zkrácený název)	Předpokládané čerpání (Kč)
2017	SOCIÁLNÍ SLUŽBY	2.000.000,--
2018	SOCIÁLNÍ SLUŽBY	1.800.000,--
2019	SOCIÁLNÍ SLUŽBY	1.200.000,--
2020	SOCIÁLNÍ SLUŽBY	1.100.000,--
2021	SOCIÁLNÍ SLUŽBY	800.000,--
2022	SOCIÁLNÍ SLUŽBY	-
2023	SOCIÁLNÍ SLUŽBY	-
CELKEM	SOCIÁLNÍ SLUŽBY	6.900.000,--

F) Popis možných zaměření projektů

- Zajištění provozních výdajů stávajících sociálních služeb a pořízení provozního vybavení
- Zavedení nové sociální služby dle režimu zákona o sociálních službách – zajištění financování provozních výdajů a pořízení vybavení pro jejich provoz
- Rozšíření terénních sociálních služeb – zajištění financování provozních výdajů a pořízení vybavení pro jejich provoz
- Zavádění komunitní sociální práce a aktivit realizovaných v komunitních centrech (také nad rámec zákona č. 108/2006 Sb., jako doplněk registrovaných sociálních služeb) – zajištění financování provozních výdajů a pořízení vybavení pro jejich provoz
- Fakultativní činnosti

Budou podporovány níže uvedené druhy sociálních služeb pro vymezené cílové skupiny se zaměřením na návrat těchto osob zpět do společnosti a na trh práce, na udržení se na trhu práce a

na umožnění přístupu ke službám podporujícím návrat na trh práce. Způsobilé aktivity a s nimi spojené výdaje jsou pouze takové, které jsou zaměřené na podporu a financování běžných výdajů souvisejících s poskytováním základních druhů a forem sociálních služeb, a to v rozsahu stanoveném základními činnostmi u jednotlivých druhů sociálních služeb (tzn. zahrnutí částky dotace do financování sociálních služeb formou vyrovnávací platby v souladu s Rozhodnutím Komise č. 2012/21/EU); vybrané fakultativní činnosti budou podporovány jako samostatné položky rozpočtu projektu.

Výčet a charakteristiky sociálních služeb jsou uvedeny v části třetí, hlavě I, díle 2 až 4 zákona č. 108/2006 Sb., o sociálních službách.

Bude podporováno poskytování pouze těch sociálních služeb, které jsou registrovány v souladu se zákonem č. 108/2006 Sb., o sociálních službách, a které jsou zároveň součástí sítě sociálních služeb uvedené ve střednědobém plánu rozvoje sociálních služeb příslušného kraje popř. obce. S ohledem na současné možnosti čerpání finančních prostředků z evropských fondů – včetně OP Zaměstnanost a výzvy ŘO OPZ pro MAS č. 047 – vytvořil Jihočeský kraj tzv. podmíněnou síť, do které mohou být zařazeny další sociální služby, jež budou v souladu s prioritami střednědobého plánu rozvoje sociálních služeb. Jak již napovídá označení sítě, tyto služby však budou do sítě zařazeny podmíněně, po dobu trvání projektu. O jejich případném následném zařazení do základní sítě bude rozhodnuto dle aktuálně platných pravidel (*informační zdroj: AKČNÍ PLÁN STŘEDNĚDOBÉHO PLÁNU ROZVOJE SOCIÁLNÍCH SLUŽEB JIHOČESKÉHO KRAJE PRO ROK 2017 Schváleno usnesením Zastupitelstva Jihočeského kraje č. 233/2016/ZK-24 ze dne 23. 6. 2016*).

Budou podporovány pouze sociální služby poskytované terénní a ambulantní formou

Součástí nákladů vztahujících se k poskytování sociální služby mohou být i náklady na celoživotní vzdělávání pracovníků poskytovatele sociální služby, a to za podmínky, že toto vzdělávání přímo souvisí s poskytováním základních činností sociální služby a současně je oblast vzdělávání pracovníků poskytovatele služby upravena v rámci vydaného Pověření v souladu s Rozhodnutím Komise č. 2012/21/EU. Pro účely podpory sociálních služeb v rámci této výzvy se celoživotním vzděláváním pracovníků poskytovatele sociální služby rozumí: - vzdělávání sociálních pracovníků v souladu s § 111 zákona o sociálních službách, a to maximálně v rozsahu 24 hodin za kalendářní rok, - vzdělávání pracovníků v sociálních službách v souladu s § 116 odst. 9 zákona o sociálních službách, a to maximálně v rozsahu 24 hodin za kalendářní rok, - vzdělávání vedoucích pracovníků, a to maximálně v rozsahu 24 hodin za kalendářní rok.

SCLLD MAS Rozkvět, z.s. budou podporovány tyto druhy sociálních služeb:

- a) Odborné sociální poradenství - § 37 (občanské poradny, rodinné poradny, poradny pro osoby se zdravotním postižením, pro oběti trestných činů a domácího násilí, poradenství osobám, jejichž způsob života může vést ke konfliktu se společností atd.); v rámci odborného sociálního poradenství budou podporovány i mobilní terénní týmy poskytující odborné sociální poradenství
- b) Sociálně aktivizační služby pro rodiny s dětmi - § 65 (poskytované rodinám s dětmi, u nichž je ohrožen vývoj dítěte v důsledku dopadů dlouhodobé krizové sociální situace, kterou

rodiče nedokáží sami bez pomoci překonat, a u nichž existují další rizika ohrožení vývoje dítěte)

- c) Nízkoprahová zařízení pro děti a mládež - § 62 (pro účely této výzvy bude podporována pouze cílová skupina osob ve věku od 15 do 26 let³ ohrožených společensky nežádoucími jevy s důrazem na podporu jejich sociálního začleňování a zvyšování kompetencí k uplatnění se na trhu práce); cílem služby je zlepšit kvalitu života těchto osob předcházením nebo snížením sociálních a zdravotních rizik souvisejících se způsobem jejich života, umožnit jim lépe se orientovat v jejich sociálním prostředí a vytvářet podmínky k řešení jejich nepříznivé sociální situace
- d) Sociální rehabilitace - § 70 (soubor specifických činností směřujících k dosažení samostatnosti, nezávislosti a soběstačnosti osob, a to rozvojem jejich specifických schopností a dovedností, posilováním návyků a nácvikem výkonu běžných, pro samostatný život nezbytných činností alternativním způsobem využívajícím zachovaných schopností, potenciálů a kompetencí);
- e) Sociálně terapeutické dílny - § 67 (pro osoby se sníženou soběstačností z důvodu zdravotního postižení, které nejsou z tohoto důvodu umístitelné na otevřeném ani chráněném trhu práce; cílem je dlouhodobá a pravidelná podpora zdokonalování pracovních návyků a dovedností prostřednictvím sociálně pracovní terapie)
- f) Osobní asistence - § 39 (pro účely této výzvy poskytovaná pouze osobám, které mají sníženou soběstačnost z důvodu chronického onemocnění nebo zdravotního postižení)
- g) Odlehčovací služby - § 44 (poskytované osobám pečujícím v jejich přirozeném sociálním prostředí o osoby se sníženou soběstačností z důvodu věku, chronického onemocnění nebo zdravotního postižení)

Nad rámec těchto sociálních služeb budou SCLLD MAS Rozkvět, z.s. podporovány fakultativní činnosti (doprovodné programy, činnosti, které navazují na poskytování základních činností sociálních služeb), které jsou financovány mimo režim veřejné podpory. Jedná se o programy a činnosti se společensky prospěšným charakterem (nikoli komerčním), které mají příznivý dopad na osoby z cílových skupin v území MAS. Podporovány budou programy a činnosti realizované v přirozeném sociálním prostředí osob z cílových skupin, tj. aktivity realizované terénní nebo ambulantní formou, kde se jedná o programy a činnosti nad rámec základních činností sociálních služeb podle zákona č. 108/2006 Sb., o sociálních službách.

Jedná se o tyto činnosti:

- I. Aktivity směřující k podpoře mladým lidem ze sociálně znevýhodněného prostředí při vstupu do samostatného života po ukončení nebo i v průběhu jejich vzdělávání (zejména pokud pochází ze sociálně znevýhodněného prostředí, náhradní rodinné péče nebo ústavní péče, tj. školských zařízení pro výkon ústavní nebo ochranné výchovy, popř. jiných zařízení pro péči o děti a mládež). Jedná se o činnosti zaměřené na podporu fungování cílové skupiny v přirozeném sociálním prostředí a podporu v jejím začlenění se do běžného života a na trh práce.
- II. Aktivity a programy sekundární a terciární prevence pro osoby s chronickým duševním onemocněním a jejich rodinné příslušníky, mimo zdravotnické služby a péči (programy

rozvíjející dovednosti a schopnosti potřebné pro každodenní život, schopnost zacházet se svou nemocí, udržování přirozených sociálních vztahů a vazeb, samostatné rozhodování o způsobu vlastního života, zvyšování kompetencí v oblasti orientace v nabídce služeb, programů a sociálního zabezpečení pro cílovou skupinu, vedení k samostatnému využívání veřejných služeb, specializované právní poradenství, svépomocné a aktivizační programy atd.).

- III. Motivační programy přispívající k sociálnímu začlenění nebo k prevenci sociálního vyloučení osob v nepříznivé sociální situaci (rozvoj psychosociálních a praktických dovedností, posilování osobních kompetencí v běžném životě, podpora právního povědomí a sebedůvěry s cílem začlenění do běžné společnosti a na trh práce, vzdělávání v oblasti finanční gramotnosti, posilování rodičovských kompetencí, získávání základních sociálních a profesních dovedností a schopnosti uplatnit se na trhu práce, společenské začlenění osob vystavených institucionalizaci, obnovení, upevnění či zprostředkování kontaktu s přirozeným sociálním prostředím, pomoc při uplatňování práv a zvládání zátěží běžného života, programy učení se hodnotám v oblasti svobody a odpovědnosti jednotlivce, doprovody při jednání s institucemi atd.).
- IV. Programy a aktivity v oblasti sociálně-právní ochrany dětí zaměřené na preventivní programy na podporu rodiny, aktivity směřující k obnovení narušených funkcí rodiny a vedoucí ke stabilizaci rodiny, rozvoj aktivit podporujících komunitní práci a zapojování zdrojů komunit do řešení situace ohrožených rodin atd.
- V. Aktivity zaměřené na podporu pečujících osob a neformální péče (tj. péče poskytovaná osobě závislé v rámci rodin nebo komunit osobami blízkými - rodinnými příslušníky, příbuznými nebo známými) a sdílené péče (tj. kombinace péče poskytované profesionálními poskytovateli a neformálními pečovateli), včetně rozvoje domácí paliativní péče (terénní mobilní týmy, vzdělávání a poradenství pro osoby pečující apod.). Podporovány budou zejména podpůrné služby určené pro pečující osoby - sociální práce, psychologická podpora, edukace a specifické poradenství v oblasti kombinování formální a neformální péče, možností využívání podpůrných sociálních služeb, jednání s úřady, organizace a pomoc při zvládání přímé péče (supervize, odborné techniky přímé péče), pomoc s péčí o domácnost, řešení finanční situace, rozšíření kvalifikace, kombinování péče se zaměstnáním, či s návratem na trh práce po ukončení péče, právní poradenství, dále podpora pečující osoby ze strany sociálních pracovníků obcí, úřadů práce a nemocnic (zvyšování personální kapacity sociálních pracovníků, kteří mohou pečujícím osobám poskytnout podporu a poradenství, zřízení pozice koordinátora podpory, tj. sociálního pracovníka na obcích, který bude pomáhat pečujícím osobám zajistit vše potřebné pro svou činnost, zvyšovat kompetence a znalosti pečujících osob pro řešení problémů spojených s péčí o osobu závislou atd.). Cílem je zmírnění znevýhodnění pečujících osob na trhu práce, které je spojené s poskytováním neformální péče, rozvoj vzájemné provázanosti a sdílení péče mezi formálními poskytovateli, neformálními pečovateli a službami zaměstnanosti, a zvýšení informovanost pečujících osob o svých možnostech.
- VI. Aktivity zaměřené na předcházení ekonomické nestability osob z cílových skupin - posilování finanční gramotnosti osob ohrožených předlužeností, finanční plánování a řešení zadluženosti, zvyšování příjmů, snižování dluhů na bydlení, dluhové poradenství, zvyšování sociálních a profesních dovedností a kompetencí v oblasti hledání a udržení stabilního zaměstnání, jednání s institucemi atd.

VII. Aktivita místních samospráv při optimalizaci zajištění činností a výkonu sociální práce na svém území - podpora profesionální realizace sociální práce jako činnosti zaměřené na pomoc jednotlivcům, skupinám či komunitám zlepšit nebo obnovit jejich schopnost sociálního fungování v jejich přirozeném prostředí (podpora využití specifických metod a technik sociální práce a individualizovaného přístupu, podpora výkonu sociální práce se zaměřením na identifikaci potřeb osob sociálně vyloučených či sociálním vyloučením ohrožených na úrovni odborných postupů při případové práci, metodické činnosti a koordinaci nástrojů pomoci apod.). Bude podporován výkon sociální práce na obcích (typu I., II.), včetně jeho dostatečného personálního zajištění. Podporovány budou především preventivní aktivity směřující k pozitivní změně v daném území obce, posilování vzájemných vazeb a spolupráce mezi obyvateli, organizacemi a institucemi. Důraz by měl být kladen především na znalost místního prostředí, dostupnosti a kapacit sociálních služeb a vzájemnou komunikaci a spolupráci mezi sociálními pracovníky a dalšími aktéry. Podporovány budou projekty zaměřené na participativní metody práce s klienty (zapojování klientů do rozhodování) a s osobami/skupinami osob, které jsou ohroženy sociálním vyloučením, rozvoj síťování služeb, multidisciplinární spolupráce atd.

Doplňkově budou k výše uvedeným programům a činnostem podporovány i aktivity místních samospráv při pokrytí území MAS sociálními službami a dalšími navazujícími službami a programy podporujícími sociální začleňování a prevenci sociálního vyloučení a programy zaměřenými na vznik a rozvoj specifických nástrojů k prevenci a řešení problémů v sociálně vyloučených lokalitách. Jedná se například o aktivity související s optimalizací, monitoringem a koordinací sítě služeb.

Doplňkově budou dále podporovány i aktivity zaměřené na vzdělávání pracovníků organizací, kteří vykonávají přímou práci s klienty (sociální pracovníci a další pracovníci v přímé práci, tj. (odborné) pracovní pozice hrazené z přímých nákladů, nikoli zaměstnanci realizátora projektu - projektový/finanční manažer, administrativní pracovník projektu, tj. pracovní pozice hrazené z nepřímých nákladů) s cílem rozšíření a prohloubení jejich znalostí a dovedností při práci s cílovými skupinami, a to v maximálním rozsahu do 24 hodin za kalendářní rok.

SCLLD MAS Rozkvět, z.s. bude také podporována komunitní sociální práce = činnosti nad rámec základních činností sociálních služeb podle zákona č. 108/2006 Sb., o sociálních službách, realizované v přirozené komunitě. Aktivity podporované v rámci komunitní sociální práce musí mít přímou vazbu na sociální začleňování nebo prevenci sociálního vyloučení osob.

Aktivity realizované v komunitním centru mohou navazovat na poskytování základních činností registrovaných sociálních služeb podle zákona č. 108/2006 Sb., o sociálních službách, avšak nenahrazují poskytování sociálních služeb. Je nezbytné vždy jasně oddělit aktivity a programy realizované v komunitním centru od poskytování registrované sociální služby.

Komunitní sociální práce představuje významný inkluzivní mechanismus. Osoby z cílových skupin jsou zapojovány do rozhodování a do přímé realizace opatření na úrovni sousedství, vyloučené lokality, obce, města, mikroregionu, a to s cílem získání lepšího přístupu ke společenským zdrojům (sociální ochrana, bydlení, vzdělání, zaměstnání, možnost uplatňovat svá práva atd.).

Gestorem komunitní sociální práce je kvalifikovaný sociální pracovník (dle zákona č. 108/2006 Sb.), například sociální pracovník obce či dobrovolného svazku obcí (i na malých obcích).

Komunitní práce v kontextu sociální práce = dlouhodobě působící metoda sociální práce: a) jejímž subjektem je komunita/skupina osob, kterou spojují společně definované sociální problémy, tj. členové komunity se nachází v nepříznivé sociální situaci¹⁴; tato nepříznivá sociální situace je zároveň spojena s dlouhodobými obtížemi v interakcích s okolním prostředím, které jsou společné pro danou komunitu/skupinu, b) jejímž cílem je posílit schopnost osob žijících v

komunitě/náležejících k dané skupině společně zvládat/ovlivňovat znevýhodňující a obtížné interakce tím, že získá větší míru kontroly nad okolnostmi svého života; společným úsilím bude dosaženo (komunitou) definovaných cílů.

G) Podporované cílové skupiny

- Osoby sociálně vyloučené a osoby sociálním vyloučením ohrožené
- Osoby se zdravotním postižením (včetně osob s duševním onemocněním)
- Osoby s kombinovanými diagnózami
- Osoby pečující o malé děti
- Osoby pečující o jiné závislé osoby
- Rodiče samoživitelé
- Osoby ohrožené domácím násilím a závislostmi
- Osoby ohrožené vícenásobnými riziky
- Osoby ohrožené specifickými zdravotními riziky
- Osoby dlouhodobě či opakovaně nezaměstnané
- Osoby ohrožené předlužeností

Cílové skupiny mohou být upraveny dle Pravidel Řídícího orgánu.

H) Typy příjemců podpory

- Poskytovatelé sociálních služeb registrovaní dle zákona č. 108/2006 Sb., o sociálních službách (bez rozdílu právní subjektivity, včetně nestátních neziskových organizací)
- Obce dle zákona č. 128/2000 Sb., o obcích
- Dobrovolné svazky obcí

Typy příjemců mohou být ve výzvě specifikováni dle jednotlivých aktivit.

I) Absorpční kapacita MAS

V rámci komunitního projednávání přípravy SCLLD MAS Rozkvět v sociální oblasti, na základě výstupů z analytických prací a komunikace s místními aktéry bylo zjištěno, že na území MAS existuje poptávka po realizaci projektů zaměřených na sociální služby a sociálního začleňování, a to jak ze strany poskytovatelů, obcí i uživatelů a potenciálních uživatelů sociálních služeb.

Na území MAS Rozkvět aktuálně působí celkem 9 poskytovatelů sociálních služeb, kteří jsou schopni zrealizovat projekty, které jsou potřebné pro rozvoj území v oblasti sociálních služeb a sociálního začleňování; dále je možné rozšíření působnosti poskytovatelů služeb do obcí regionu MAS Rozkvět, a připravuje se vznik nových poskytovatelů služeb v místě; více viz kapitola Sociální služby a zdravotnictví v Analytické části Strategie.

J) Vliv opatření na naplňování horizontálních témat OP Z

Vliv opatření na horizontální téma *Rovné příležitosti a nediskriminace* je pozitivní, bude naplňováno v rámci projektů prostřednictvím zajištění dostupnosti a zvýšení kapacit sociálních služeb v regionu MAS a odstranění stávající nerovnosti regionu oproti městům, odstraňování diskriminujících situací, v rámci kterých se s určitým člověkem zachází jinak než s ostatními lidmi z důvodu jeho příslušnosti k určité sociální skupině nebo kategorii.

Vliv opatření na horizontální téma Rovnost žen a muž je neutrální; péčí o členy rodiny, kteří budou nově čerpat sociální služby, jsou ve většině případů znevýhodněny především ženy, realizací části projektů bude zmírněno; projekty nebudou však prioritně orientovány na toto horizontální téma.

Vliv opatření na horizontální téma Udržitelný rozvoj je neutrální, dojde ke zvýšení počtu pracovních míst“ v místě“ - adekvátní pro ekonomický pilíř UR (zaměstnání jako prostředek pro snížení rizika sociálního vyloučení), sociální pilíř UR (zvýšení zaměstnanosti) i životní prostředí (mj. snížení emisí vznikajících dopravou za zaměstnáním „mimo místo“), projekty nebudou však prioritně orientovány na toto horizontální téma.

Aktivity v rámci jednotlivých projektů budou zaměřeny na zlepšení přístupu obyvatel na venkově ke kvalitním a udržitelným sociálním službám a službám podporujícím sociální začleňování, podporována budou řešení (projekty) zohledňující všechny významné aspekty (sociální, ekonomické i životní prostředí), dlouhodobě efektivní a trvale udržitelné.

Jednotlivé projekty mohou mít buď pozitivní či neutrální vliv na horizontální kritéria, negativní vliv projektu na horizontální témata není přípustný.

Jednotlivé projekty mohou mít buď pozitivní či neutrální vliv na horizontální kritéria, negativní vliv projektu na horizontální témata není přípustný.

K) Principy pro určení preferenčních kritérií

1. Účelnost
2. Efektivnost a hospodárnost
3. Proveditelnost
4. Potřebnost pro území MAS (návaznost na principy preferenčních kritérií uvedené v SCLLD)

Preferenční kritéria budou podrobně uváděna až ve výzvě MAS.

L) Indikátory

Kód: 60000

Název: Celkový počet účastníků

Cílová hodnota: 90

Milník (31.12.2018): 35

Komentář: předpokládáme, že indikátor bude naplněn prostřednictvím uplatnění podpory klientů min. 2 komunitních center se zázemím pro poskytování sociálních služeb (předpokládaná kapacita, podpora sociální práce a aktivizačních činností, celkem 30 osob; předpokládané zahájení činnosti komunitních center od r. 2018/2019), sociálně terapeutické dílny (počet klientů 16 stávající STD, další podpora činnosti služeb STD a fakultativních činností), klientů terénních služeb se zdravotním postižením (předpokládaný počet 14 klientů – osob se zdravotním postižením, služby dle §39, §44, §70 a §37), uživatelů sociálních služeb a aktivizačních činností pro mládež a rodiny s dětmi (předpokládaný počet 12), podpořených pečujících osob a zaměstnanců organizací poskytujících sociální služby a sociálních pracovníků (celkový počet 18).

Indikátor byl stanoven s ohledem na předpokládané mzdové výdaje sociálních pracovníků a další zaměstnance organizací poskytujících sociální služby; průměrné měsíční mzdové výdaje na 1PM činí 37.440 Kč (ověřeno u místních poskytovatelů SS, odpovídá průměrným mzdám, cca 160

Kč/hod. hrubá mzda), v rámci předpokládaných projektů bude řešeno především částečnými úvazky (1/2 PM) cca 18 osob, průměrný celkový časový rozsah projektů předpokládáme 20 měsíců (kalkulace: 37.440 Kč*20*18*0,5 = 6.739.200 Kč). Zbývající finanční částka 160.800 Kč bude zahrnovat další výdaje, např. na vzdělávání pracovníků v soc. službách, drobné vybavení, atd., celková alokace na toto opatření je 6.900.000 Kč.

Na jednotlivý provoz komunitního centra jsou předpokládána 2-2,5 PM, na provoz STD cca 2 PM, 1PM v terénních službách a cca 2 PM v SAS-rodiny s dětmi (může/bude se jednat o součty více dílčích úvazků). Tento počet pracovníků je schopen zajistit provoz menších komunitních center a dalších sociálních služeb (STD, SAS pro rodiny s dětmi, terénních služeb pro osoby se zdravotním postižením) jak z hlediska plánované okamžité kapacity, tak plánovaných aktivit (poskytování sociálních služeb).

Předpokládaná průměrná cena na 1 podpořenou osobu v případě systematické podpory (6 00 00) činí cca 57.500 Kč; u osob, kde nebude dosaženo rozsahu bagatelní podpory, je předpokládaná cena intervence na 1 osobu méně než 10.000 Kč (6 70 10).

((Definice: Celkový počet osob/účastníků (zaměstnanců, pracovníků implementační struktury, osob cílových skupin apod.), které v rámci projektu získaly jakoukoliv formu podpory, bez ohledu na počet poskytnutých podpor. Každá podpořená osoba se v rámci projektu započítává pouze jednou bez ohledu na to, kolik podpor obdržela. Podpora je jakákoliv aktivita financovaná z rozpočtu projektu, ze které mají cílové skupiny prospěch, podpora může mít formu např. vzdělávacího nebo rekvalifikačního kurzu, stáže, odborné konzultace, poradenství, výcviku, školení, odborné praxe apod.

*Indikátor 6 00 00 uvádí počet účastníků, kteří **mají v projektu vyšší podporu, než je bagatelní podpora** (více jak 40 hodin za celou délku realizace projektu). Indikátor je relevantní pro všechny druhy aktivit.*

***V indikátorech 6 00 00 a 6 70 10 se nevykazují stejné podpořené osoby.** Při stanovení cílových hodnot u indikátorů 6 00 00 a 6 70 10 je vhodné vycházet z celkového počtu osob, které může pracovník podpořit v rámci jeho úvazku))*

Kód:67001

Název: Kapacita podpořených služeb

Cílová hodnota: 40

Milník (31.12.2018): 18

Komentář: předpokládáme, že indikátor bude naplněn prostřednictvím uplatněním podpory klientů min. 2 komunitních center se zázemím pro poskytování sociálních služeb (předpokládaná okamžitá kapacita cca 2x10 osob, celkem 20 osob), sociálně terapeutické dílny (okamžitá kapacita 8), terénních služeb (okamžitá kapacita 4), sociálních služeb a aktivizačních činností pro mládež a rodiny s dětmi (okamžitá kapacita 8).

((Definice "Kapacita" je maximální počet osob, které může podpořená služba v danou chvíli obsloužit. Toto číslo bývá omezeno velikostí personálu či fyzickým místem. "Služba" je poskytování pomoci a podpory fyzickým osobám v nepříznivé sociální či zdravotní situaci. "Podpořené" znamená, že dostaly finanční podporu z ESF.

Indikátor 6 70 01 je definován jako počet míst vyjádřený jako maximální počet osob, které může podpořená služba či program v danou chvíli obsloužit (omezeno fyzickým místem či personálem). U tohoto indikátoru je vhodné uvést

přepočítání na pracovní úvazky pracovníků v přímé práci s klienty/podpořenými osobami, neboli s jakými průměrnými náklady na jedno místo služby/programu počítáte.))

Kód: 67010

Název: Využívání podpořených služeb

Cílová hodnota: 175

Milník (31.12.2018): ne

Komentář: předpokládáme, že indikátor bude naplněn prostřednictvím uplatněním podpory dalších klientů min. 2 komunitních center (předpokládaný počet cca 65 osob, komunitní práce a aktivizační činnosti) a aktivizačních a motivačních fakultativních činností pro různé cílové skupiny (předpokládaný počet podpořených osob 100), podpořených pečujících osob a zaměstnanců organizací poskytujících sociální služby a sociálních pracovníků (celkový počet 10).

((Definice Počet osob, které využijí podpořenou službu či program během trvání projektu. "Služba" je poskytování pomoci a podpory fyzickým osobám v nepříznivé sociální či zdravotní situaci. Využíváním je myšleno být doložitelně klientem (tj. každá osoba je uvedena pouze jednou) dle standardů využívaných pro danou službu. Osoby uvedené v tomto indikátoru nejsou účastníky, neboť nemají přímý prospěch z investice ESF, ale prospěch nepřímý. "Podpořené" znamená, že dostaly finanční podporu z ESF.

Indikátor 6 70 10 je relevantní, pokud žadatel plánuje v rámci projektu podpořit i anonymní klienty, klienty, u kterých není jejich totožnost známá v potřebném rozsahu (viz Monitorovací list podpořené osoby, Obecná část pravidel pro žadatele a příjemce v rámci Operačního programu zaměstnanost), či žadatel předpokládá, že u části podpořených osob podpora nepřesáhne bagatelní

V indikátorech 6 00 00 a 6 70 10 se nevykazují stejné podpořené osoby. Při stanovení cílových hodnot u indikátorů 6 00 00 a 6 70 10 je vhodné vycházet z celkového počtu osob, které může pracovník podpořit v rámci jeho úvazku.))

Kód: 55102

Název: Počet podpořených komunitních center

Cílová hodnota: 2

Milník (31.12.2018): 1

Komentář: předpokládáme, že bude podpořen provoz min. 2 komunitních center (jejich vznik je plánován v rámci Programového rámce IROP SCLLD v letech 2018/2019)

((Definice Komunitním centrem se rozumí veřejně přístupné zařízení, které vzniklo za účelem uskutečňování aktivit komunitní sociální práce. Aktivity realizované v rámci komunitního centra naplňují hodnoty a principy komunitní sociální práce, které jsou formulované v základacích dokumentech komunitního centra či jinak veřejně deklarované (principy aktivizace, participace, uschopňování, zplnomocnění, kolektivní spolupráce, sdílení zodpovědnosti atd.). Aktivity musí mít přímou vazbu na sociální začleňování nebo prevenci sociálního vyloučení osob. Konkrétní podobu aktivit v komunitním centru utváří cílová skupina podle vlastních potřeb a zájmů s cílem zlepšit sociální situaci nejen jednotlivců, ale i komunity jako celku.))

Kód: 62000

Název: Počet projektů, které zcela nebo zčásti provádějí sociální partneři nebo nevládní organizace

Cílová hodnota: 2

Milník (31.12.2018): 1

Komentář: předpokládáme, že minimálně 2 projekty budou realizovány NNO poskytujícími sociální služby v regionu MAS.

((Definice Sociální partneři jsou zástupci zaměstnavatelů a zaměstnanců (asociace zaměstnavatelů a odborové organizace). Nevládní organizace je blíže definována v indikátorovém slovníku. Projekt je částečně implementován sociálními partnery či NNO je-li jeden z nich příjemcem.))

Kód: 67310

Název: Bývalí účastníci projektů, u nichž intervence formou sociální práce naplnila svůj účel

Cílová hodnota: 72

Milník (31.12.2018): ne

Komentář: předpokládáme, že indikátor bude naplněn prostřednictvím uplatněním podpory klientů min. 2 komunitních center (předpokládaná kapacita 10- 15 osob, poskytnuta sociální práce pro celkem 30 osob), sociálně terapeutické dílny (počet klientů 16 stávající STD), klientů terénních služeb se zdravotním postižením (předpokládaný počet 14) a uživatelů sociálních práce s mládeží a pro rodiny s dětmi (předpokládaný počet 12).

((Definice Počet účastníků, kterým jsou poskytovány intervence sociální práce, mají uzavřen individuální plán a jeho kladné vyhodnocení svědčí o kvalitativní změně v životě. Příjemce provede do 1 měsíce po ukončení podpory zhodnocení splnění cílů intervencí sociální práce zaměřených na řešení klientovy nepříznivé sociální situace. Indikátor je nadřazený indikátoru Bývalí účastníci projektů v oblasti sociálních služeb, u nichž služba naplnila svůj účel (67315).))

Kód: 67315

Název: Bývalí účastníci projektů v oblasti sociálních služeb, u nichž služba naplnila svůj účel

Cílová hodnota: 36

Milník (31.12.2018): ne

Komentář: předpokládáme, že indikátor bude naplněn prostřednictvím uplatněním podpory sociálních služeb v rámci sociálně terapeutické dílny (počet klientů 16 stávající STD) a klientů terénních služeb se zdravotním postižením (předpokládaný počet 14) a uživatelů sociálních služeb pro mládež a pro rodiny s dětmi (předpokládaný počet 6).

((Definice Počet účastníků, jež mají uzavřenou smlouvu o poskytování sociálních služeb, individuální plán a jeho kladné vyhodnocení o kvalitativní změně v životě. Příjemce provede do 1 měsíce po ukončení podpory zhodnocení splnění cílů poskytované služby u klienta. Indikátor je podřazený indikátoru Bývalí účastníci projektů, u nichž intervence formou sociální práce naplnila svůj účel.))

Datum výchozí hodnoty byl u všech indikátorů v **tabulce g) Indikátory podle jednotlivých specifických cílů a opatření (příp. podopatření) SCLLD**, upraven vzhledem k termínu předložení doplněné SCLLD na základě výzvy k doplnění při věcném hodnocení; datum cílové hodnoty je uvedeno s ohledem na plánované čerpání alokace a realizace projektů (termíny dosažení indikátorů), celková realizace SCLLD bude ukončena k 31.12.2023).

M) Analýza rizik opatření

<u>Typ/ Popis rizika</u>	<i>Pravděpodobnost výskytu (1-5)</i>	<i>Dopad rizika (1-5)</i>	<i>Význam rizika</i>	<i>Opatření na eliminaci</i>
<u>Finanční:</u> Zpoždění čerpání alokace na vznik komunitních center (KC), např. z důvodu zpoždění IROP (související investice) nebo chybějící metodiky pro KC	3	5	15	Zásobník projektů, převis poptávky po financování dalších aktivit (sociální služby)
<u>Organizační:</u> Nutnost zajistit kvalifikované hodnotitele, odborné proškolení výběrové komise a správní rady	4	5	20	Zařazeno do rozpočtu SCLLD, plánováno v harmonogramu, databáze hodnotitelů
<u>Právní:</u> Změny pravidel OP Z v průběhu implementace	2	5	10	Průběžný monitoring pravidel a metodik, komunikace (žadatele – MAS-OP), odběr novinek z www, včasná aplikace
<u>Věcná:</u> Zdlouhavé zařazování jednotlivých poskytovatelů sociálních služeb do střednědobého plánu	4	5	20	komunikace (žadatele –MAS; žadatel – KÚ), systematická a dlouhodobá příprava záměrů

PROGRAMOVÝ RÁMEC OPZ – Opatření 2

Název: PRORODINNÁ OPATŘENÍ A MIMOŠKOLNÍ AKTIVITY

Popis opatření: Služby péče o děti a podpory rodiny, podpora mimoškolních aktivit dětí a mládeže - provozní výdaje

Specifický cíl SCLLD: Strategický cíl: LIDÉ
SC 2: Zlepšit stav a dostupnost veřejné infrastruktury a služeb pro obyvatele

Opatření SCLLD: oL.3. Rozvoj školství, služeb péče o rodinu, neformálního vzdělávání a volného času

Podopatření SCLLD: L.3.2. Rozvoj a zvyšování kvality vzdělávání a aktivního trávení volného času

Aktivity SCLLD: L.3.2.7. (Služby péče o děti a podpory rodiny - provozní výdaje), L.3.2.8. (Podpora mimoškolních aktivit a trávení volného času dětí a mládeže - provozní výdaje)

A) Popis vazby opatření na specifický cíl 2.3.1 OPZ

Toto opatření je v souladu se specifickým cílem 2.3.1 OPZ, jelikož přispívá k řešení otázek sociálního začleňování ve venkovských oblastech a vyššímu využití ekonomického potenciálu venkova zlepšením dostupnosti služeb pro rodiny a prarodinných opatření, nepřímo podporuje zvyšování zaměstnanosti na místní úrovni a také přispívá ke zlepšení spolupráce místních aktérů při řešení lokálních problémů, a to prostřednictvím souhrnu provázaných opatření (navazující řešení, orientace na věkové skupiny předškolního i mladšího školního věku).

Specifický cíl 2.3.1 OP Z: Zvýšit zapojení lokálních aktérů do řešení problémů nezaměstnanosti a sociálního začleňování ve venkovských oblastech.

B) Popis cíle opatření

Cílem opatření Programového rámce OP Z v rámci SCLLD MAS Rozkvět je především zavést prarodinné služby péče o děti v předškolním věku, a služby pro děti v mladším školním věku, které jsou poskytovány v regionu MAS pouze omezeně.

Realizace opatření nepřímo podpoří zaměstnanost rodičů s malými dětmi a osob pečujících o jiné závislé osoby, přímo bude podpořena zaměstnanost osob zapojených do poskytování uvedených služeb péče o děti.

Velmi omezené kapacity pro vyžití dětí souvisí současně se sociální oblastí, mj. na venkově chybějící prvky prevence rizikových chování, které stále častěji zasahují i věkovou skupinu dětí mladšího školního věku.

Více viz kapitola Školství, služby pro rodinu v Analytické části Strategie.

C) Popis provázanosti navrhovaných opatření

Aktivity zahrnuté v rámci opatření Programového rámce OP Zaměstnanost - L.3.2.7. (Služby péče o děti a podpory rodiny - provozní výdaje), L.3.2.8. (Podpora mimoškolních aktivit a trávení volného času dětí a mládeže - provozní výdaje) – se vzájemně doplňují; umožní vytvořit nové

kapacity a zvýšit kvalitu služeb prarodinných služeb, určených pro děti v předškolním a mladším školním věku.

Aktivita zahrnuté v rámci tohoto opatření jsou přímo provázány s dalšími aktivitami v rámci opatření SCLLD oL.3. Rozvoj školství, služeb péče o rodinu, neformálního vzdělávání a volného času, podopatření L.3.3. Rozvoj infrastruktury pro neformální vzdělávání a volný čas - konkrétně aktivitami L.3.3.2. Služby péče o děti a podpory rodiny - infrastruktura, vybavení; tato podopatření jsou zahrnuta také do Programového rámce IROP SCLLD MAS Rozkvět, z.s. – fiche/opatření 3 – PRORODINNÉ SLUŽBY; jedná se o IROP - prioritní osu 4: Komunitně vedený místní rozvoj, SC 4.1 Posílení komunitně vedeného místního rozvoje za účelem zvýšení kvality života ve venkovských oblastech a aktivizace místního potenciálu. Tímto způsobem jsou oba Programové rámce SCLLD – IROP i OP Z – vnitřně provázány.

D) Priorizace navrhovaných opatření

Z analytické části strategie a provedených místních šetření vyplývá potřeba podporovat služby péče o děti a další služby podpory rodiny, podpora mimoškolních aktivit dětí a mládeže, i vzhledem k tomu, že tato prarodinná opatření současně přímo vytváří nová pracovní místa a živnosti a nepřímo podporují zaměstnanost rodičů.

Pro aktivitu v rámci této fiche je vyčleněna alokace 2 900 000 Kč z finančního rámce pro Programový rámec SCLLD – OP Z (z celkové alokace OP Z: 13 007 000 Kč). Priorizace:

a) opatření financovaná z alokované částky 2 900 000 Kč:

- DĚTI V MLADŠÍM ŠKOLNÍM VĚKU: Podpora mimoškolních aktivit dětí a mládeže - provozní výdaje
- DĚTI V PŘEDŠKOLNÍM VĚKU: Služby péče o děti a podpory rodiny - provozní výdaje

b) opatření financovaná z alokované částky v případě navýšení alokace = zásobník opatření –

V případě, že by došlo k navýšení alokace, budeme pokračovat v aktivitách, viz bod a) a dále navrhuje rozšíření o další aktivity v rámci podopatření L.3.2. Rozvoj a zvyšování kvality vzdělávání, které jsou relevantní pro podporu z OP Z (aktivit L.3.2.6. Kooperační projekty škol, podpora propojení školního a mimoškolního vzdělávání, L.3.2.4. Budování systému podpory dětí a žáků při průchodu vzdělávacím systémem, aktivizace CS).

E) Časový harmonogram realizace opatření ve vazbě na finanční plán

Harmonogram výzev byl stanoven s ohledem na připravenost potenciálních žadatelů předložit své projektové záměry prostřednictvím výzvy MAS.

Alokace výzvy vyhlašované v roce 2016 je indikativní, cílem MAS je zajistit v technicky nejkratší lhůtě implementaci Programového rámce OP Zaměstnanost, samozřejmě s ohledem na potřebnou kvalitu a potřebnost projektů.

Plán financování - PLÁN ČERPÁNÍ DOTACE (dle průběhu podaných žádostí o platbu), viz Finanční plán (tabulková příloha).

Harmonogram výzev SCLLD v jednotlivých letech – programový rámec OP Zaměstnanost

rok vyhlášení výzvy	Opatření SCLLD (zkrácený název)	Programový rámec	Alokace výzvy (Kč)
2017	PRORODINNÁ OPATŘENÍ	OP Z	2.000.000,--
2018	PRORODINNÁ OPATŘENÍ	OP Z	900.000,--

Předpokládané termíny vyhlášení výzev: 02/2017, 06/2018

Plán financování - (dle průběhu podaných žádostí o platbu), podrobněji viz Finanční plán (samostatná tabulková příloha).

rok	Opatření SCLLD – OP Z (zkrácený název)	Předpokládané čerpání (Kč)
2017	PRORODINNÁ OPATŘENÍ	500.000,--
2018	PRORODINNÁ OPATŘENÍ	1.000.000,--
2019	PRORODINNÁ OPATŘENÍ	900.000,--
2020	PRORODINNÁ OPATŘENÍ	500.000,--

F) Popis možných zaměření projektů

- Podpora zařízení doplňujících chybějící kapacitu stávajících institucionálních forem zařízení (typu školní družiny, kluby), s možností podpory příměstských táborů v době školních prázdnin – pro děti mladšího školního věku

G) Podporované cílové skupiny

- osoby pečující o malé děti
- osoby navracející se na trh práce po návratu z MD/RD
- osoby pečující o jiné závislé osoby

Cílové skupiny mohou být upraveny dle Pravidel Řídícího orgánu.

H) Typy příjemců podpory

- Nestátní neziskové organizace
- Obce dle zákona č. 128/2000 Sb., o obcích
- Organizace zřizované obcemi působící v sociální oblasti a vzdělávání

- Dobrovolné svazky obcí
- Školy a školská zařízení
- Obchodní korporace
- OSVČ

Typy příjemců mohou být ve výzvě specifikováni dle jednotlivých aktivit.

I) Absorpční kapacita MAS

V rámci komunitního projednávání přípravy SCLLD MAS Rozkvět, na základě výstupů z analytických prací a komunikace s místními aktéry bylo zjištěno, že na území MAS Rozkvět je poptávka po službách péče o děti a prarodinná opatření, podpora mimoškolních aktivit dětí a mládeže, především po alternativní formě péče o děti v předškolním a školním věku, v širokém spektru cílových skupin (především NNO a osob se zájmem o rekvalifikaci na chůvu; dále obce a školy – zájem řešit mimoškolní aktivity dětí a mládeže; MAS Rozkvět sama se pokoušela v předchozím plánovacím období získat finanční prostředky na realizaci kurzů pro chůvy; a samozřejmě rodiny s dětmi).

J) Vliv opatření na naplňování horizontálních témat

Vliv opatření na horizontální téma *Rovné příležitosti a nediskriminace* je pozitivní, bude naplňováno v rámci projektů prostřednictvím zajištění dostupnosti a zvýšení kapacit péče o děti a projektů zaměřených na prarodinné aktivity určené pro děti mladšího školního věku v regionu MAS a odstranění stávající nerovnosti regionu oproti městům, odstraňování diskriminujících situací, v rámci kterých se s určitým člověkem zachází jinak než s ostatními lidmi z důvodu jeho příslušnosti k určité sociální skupině nebo kategorii.

Vliv opatření na horizontální téma *Rovnost žen a muž* je pozitivní; povinnostmi vázanými na péči o děti jsou v drtivé většině případů znevýhodněny ženy, realizací projektů bude toto znevýhodnění zmírněno.

Aktivity v rámci jednotlivých projektů budou zaměřeny na zlepšení přístupu ke kvalitním a udržitelným službám péče o děti a na prarodinné aktivity určené pro děti mladšího školního věku, podporujícím sociální začleňování a zaměstnanost rodičů s dětmi, podporována budou řešení (projekty) zohledňující všechny významné aspekty (sociální, ekonomické i životní prostředí), dlouhodobě efektivní a trvale udržitelné.

Vliv opatření na horizontální téma *Udržitelný rozvoj* je neutrální, dojde ke zvýšení počtu pracovních míst“ v místě“ - adekvátní pro ekonomický pilíř UR (zaměstnání jako prostředek pro snížení rizika sociálního vyloučení), sociální pilíř UR (zvýšení zaměstnanosti) i životní prostředí (mj. snížení emisí vznikajících dopravou za zaměstnáním „mimo místo“), projekty nebudou však prioritně orientovány na toto horizontální téma.

Jednotlivé projekty mohou mít buď pozitivní či neutrální vliv na horizontální kritéria, negativní vliv projektu na horizontální témata není přípustný.

Jednotlivé projekty mohou mít buď pozitivní či neutrální vliv na horizontální kritéria, negativní vliv projektu na horizontální témata není přípustný.

K) Principy pro určení preferenčních kritérií

1. Účelnost
2. Efektivnost a hospodárnost
3. Proveditelnost
4. Potřebnost pro území MAS (návaznost na principy preferenčních kritérií uvedené v SCLLD)

Preferenční kritéria budou podrobně uváděna až ve výzvě MAS.

L) Indikátory

Kód: 60000

Název: Celkový počet účastníků

Cílová hodnota: 60

Milník (31.12.2018): 40

Komentář: předpokládáme, že indikátor bude naplněn prostřednictvím uplatnění podpory cca 6 projektů zaměřených na poskytování prorodinných služeb (okamžitá kapacita cca 8 dětí, celkem 48 osob, včetně příměstských táborů v době školních prázdnin, pro děti mladšího školního věku), a zaměstnanců organizací/OSVČ poskytujících prorodinné služby (celkový počet 12).

Indikátor byl stanoven s ohledem na předpokládané spektrum realizovaných projektů – 5x projekty zaměřené na pořádání zimních/jarních/letních/podzimních příměstských/přívěských prázdninových táborů (provoz á 6-7 měsíce v průběhu realizace celého projektu, lokální zajištění potřeb) a 1 projektu mimoškolního vzdělávacího zařízení s trvalým provozem (12 měsíců, projekt s místní působností).

Předpokládaný průměrný počet PM na krátkodobé projekty je 1,8 PM, u projektu mimoškolního vzdělávacího zařízení s trvalým provozem pak 2 PM; průměrné měsíční mzdové výdaje na 1PM činí 32.760 Kč (odpovídá průměrným mzdám cca 140 Kč/hod. hrubá mzda), v rámci předpokládaných projektů bude řešeno plnými nebo částečnými úvazky (především u krátkodobých „táborových“ projektů).

Kalkulace mzdových výdajů pro projekt zajišťující příměstský tábor: $1,8 \cdot 6,5 \cdot 32.760 \text{ Kč} = 383.292 \text{ Kč}$, dále v rozpočtech budou zahrnuty další výdaje cca 17.- 20.000 Kč (cca 5% rozpočtu projektu, nákup drobného vybavení pro práci s CS). Celkově bude na tento typ projektů využito minimálně 2.000.000 Kč.

Kalkulace mzdových výdajů pro projekt mimoškolního vzdělávacího zařízení s trvalým provozem: $2 \cdot 12 \cdot 32.760 \text{ Kč} = 786.240 \text{ Kč}$, dále v rozpočtu budou zahrnuty další výdaje cca 110.000 Kč (cca 10-12% rozpočtu projektu, nákup vybavení pro práci s CS). Celkově bude na tento typ projektů využito cca 900.000 Kč.

Celková alokace tohoto opatření je 2.900.000 Kč. Realizovaný výdaj na podporu ve prospěch 1 účastníka je cca 60,5 tis. Kč (průměrně z obou typů projektů v rámci opatření).

((Definice: Celkový počet osob/účastníků (zaměstnanců, pracovníků implementační struktury, osob cílových skupin apod.), které v rámci projektu získaly jakoukoliv formu podpory, bez ohledu na počet poskytnutých podpor. Každá podpořená osoba se v rámci projektu započítává pouze jednou bez ohledu na to, kolik podpor obdržela. Podpora je jakákoliv aktivita financovaná z rozpočtu projektu, ze které mají cílové skupiny prospěch, podpora může mít formu např. vzdělávacího nebo rekvalifikačního kurzu, stáže, odborné konzultace, poradenství, výcviku, školení, odborné praxe apod.

Indikátor 6 00 00 uvádí počet účastníků, kteří mají v projektu vyšší podporu, než je bagatelní podpora (více jak 40 hodin za celou délku realizace projektu). Indikátor je relevantní pro všechny druhy aktivit.

Cílovou skupinou projektů na podporu prorodinných opatření jsou rodiče, respektive jeden z rodičů v rámci společné domácnosti, nikoli děti. V indikátoru 6 00 00 se vykazuje podpořený rodič, který se díky umístění dítěte do projektu mohl zapojit na trhu práce.)

Kód: 50001

Název: Kapacita podpořených zařízení péče o děti nebo vzdělávacích zařízení

Cílová hodnota: 8

Milník (31.12.2018): 8

Komentář: předpokládáme, že bude v rámci projektů podpořeno také nové vybavení prostor pro mimoškolní vzdělávací zařízení s předpokládanou okamžitou kapacitou 8 osob (dětí).

((Definice Počet uživatelů, kteří mohou využít nově vybudovaná nebo inovovaná dětská nebo vzdělávací zařízení, což představuje nové nebo renovované budovy nebo nové vybavení, dodávané projektem. "Uživatelé" jsou děti, žáci nebo studenti (to znamená vzdělávané osoby), nikoliv učitelé, rodiče nebo jiní lidé, kteří mohou tyto budovy také využívat.

Indikátor 5 00 01 je relevantní v případě aktivit na podporu zařízení péče o děti v době mimo školní vyučování a dětských skupin.))

Kód:62000

Název: Počet projektů, které zcela nebo zčásti provádějí sociální partneři nebo nevládní organizace

Cílová hodnota: 2

Milník (31.12.2018): 1

Komentář: předpokládáme, že minimálně 2 projekty budou realizovány NNO pracujícími s dětmi.

((Definice Sociální partneři jsou zástupci zaměstnavatelů a zaměstnanců (asociace zaměstnavatelů a odborové organizace). Nevládní organizace je blíže definována v indikátorovém slovníku. Projekt je částečně implementován sociálními partnery či NNO je-li jeden z nich příjemcem.))

Poznámky - hodnoty indikátorů:

Datum výchozí hodnoty byl u všech indikátorů v tabulce g) Indikátory podle jednotlivých specifických cílů a opatření (příp. podopatření) SCLLD , upraven vzhledem k termínu předložení doplněné SCLLD na základě výzvy k doplnění při věcném hodnocení; datum cílové hodnoty je uvedeno s ohledem na plánované čerpání alokace a realizace projektů (termíny dosažení indikátorů), celková realizace SCLLD bude ukončena k 31.12.2023).

M) Analýza rizik opatření

<u>Typ/ Popis rizika</u>	<i>Pravděpodobnost výskytu (1-5)</i>	<i>Dopad rizika (1-5)</i>	<i>Význam rizika</i>	<i>Opatření na eliminaci</i>
<u>Finanční:</u> V případě dětských skupin nutné potenciální investice	2	5	10	Zásobník projektů, převis poptávky po financování dalších

do zřízení prostor.				aktivit (kluby, školní družiny, chůvy)
<u>Organizační:</u> Nutnost zajistit kvalifikované hodnotitele, odborné proškolení výběrové komise a správní rady	3	5	15	Zařazeno do rozpočtu SCLLD, plánováno v harmonogramu, databáze hodnotitelů
<u>Právní:</u> Změny pravidel OP Z v průběhu implementace	2	5	10	Průběžný monitoring pravidel a metodik, komunikace (žadatele – MAS-OP), odběr novinek z www, včasná aplikace
<u>Věcná:</u> Konkurence nabídek poskytovatelů služeb mimo region MAS (především příměstské tábory, popř. chůvy)	2	5	10	komunikace (žadatele –MAS), motivace a proškolení žadatelů, systematická a dlouhodobá příprava záměrů

PROGRAMOVÝ RÁMEC OPZ – Opatření 3

Název: ZAMĚSTNANOST V MÍSTĚ

Popis opatření: Podpora spolupráce lokálních partnerů na trhu práce, zprostředkování zaměstnání, provoz regionální burzy práce; Podpora vytváření nových pracovních míst, flexibilních forem zaměstnání a dostupné zaměstnávání

Specifický cíl SCLLD: Strategický cíl - MEZIRESORTNÍ AKTIVITY A SPOLUPRÁCE (M.A.S.) SC 8: Vytvořit podmínky pro sociálně – ekonomickou stabilitu a rozvoj regionu

Opatření SCLLD: oM.4. Zaměstnanost

Podopatření SCLLD: M.4.3. Zprostředkování sdílení zaměstnanců/pracovních týmů, M.4.4. Provoz regionální burzy práce, M.4.5. Zprostředkování zaměstnání, M.4.6. Podpora spolupráce lokálních partnerů na trhu práce, M.4.7. Podpora vytváření nových pracovních míst, flexibilních forem zaměstnání a dostupné zaměstnávání

A) Popis vazby opatření na specifický cíl 2.3.1 OPZ

Toto opatření je v souladu se specifickým cílem 2.3.1 OPZ, jelikož podporované aktivity přispějí ke zvýšení míry zapojení lokálních aktérů do řešení místních problémů nezaměstnanosti a sociálního začleňování ve venkovských oblastech, zvýšení zaměstnanosti v místě, lepšímu využití ekonomického potenciálu venkova, také prostřednictvím zavádění inovativních metod a forem zaměstnávání a zlepšení spolupráce místních aktérů při řešení problémů lokální zaměstnanosti.

Specifický cíl 2.3.1 OP Z: Zvýšit zapojení lokálních aktérů do řešení problémů nezaměstnanosti a sociálního začleňování ve venkovských oblastech.

B) Popis cíle opatření

Cílem opatření je především podpořit mezisektorovou spolupráci lokálních partnerů na trhu práce, organizačně podpořit zprostředkování zaměstnání na místní a lokální úrovni (realizace pouze na úrovni dané MAS) využitím nových a netradičních metod podporujících zaměstnanost, monitoring lokálního trhu práce a provozem regionální burzy práce, a také podpora vytváření nových pracovních míst a flexibilních forem zaměstnání a dostupného zaměstnávání.

Realizace opatření podpoří zaměstnanost přímo i zprostředkovaně, v rámci zvyšování uplatnitelnosti osob ohrožených sociálním vyloučením nebo osob sociálně vyloučených ve společnosti a na trhu práce; opatření může operativně reagovat na místní a lokální potřeby trhu práce i situaci konkrétních osob, využívat inovativní formy zaměstnávání i kooperace zaměstnavatelů.

Region MAS se tomuto tématu věnoval již v předchozím plánovacím období v rámci projektu „Rozvoj místního partnerství a trhu práce“ (OP LZZ, mezinárodní kooperace), realizátorem projektu byla MAS Rozkvět, z.s., za podpory několika partnerů z území MAS.

C) Popis provázanosti navrhovaných opatření

Aktivity zahrnuté v rámci opatření Programového rámce OP Zaměstnanost - M.4.3. Zprostředkování sdílení zaměstnanců/pracovních týmů, M.4.4. Provoz regionální burzy práce, M.4.5. Zprostředkování zaměstnání (agenturní činnost), M.4.6. Podpora spolupráce lokálních partnerů na trhu práce, M.4.7. Podpora vytváření nových pracovních míst, flexibilních forem zaměstnání a dostupné zaměstnávání – se vzájemně doplňují; umožní komplexní řešení, rozsah i kvalitu poskytovaných služeb zaměřených na zvýšení zaměstnanosti v místě, vytvoření funkční sítě zaměstnavatelů a současně využívat inovativní formy zaměstnávání – také z tohoto důvodu je toto opatření navrženo pro realizaci tzv. klíčového projektu.

Aktivity realizované v rámci opatření nepřímě navazují také na další podopatření v rámci strategického cíle SCLLD - MEZIRESORTNÍ AKTIVITY A SPOLUPRÁCE (M.A.S.), především M.6.1. – Organizace mezisektorové spolupráce, síťování zastřešené MAS, M.3.8. – Zvyšování kvalifikace a rozšiřování týmu kanceláře MAS, M.1.7. – Sdílení pracovního týmu, sdílení zaměstnanců (adekvátně realizaci tzv. klíčového projektu MAS a jeho následné udržitelnosti), M.6.6. – Podpora společenské zodpovědnosti firem, M.5.1. - Informační a poradenský servis pro podnikatele.

Současně mohou nepřímě podpořit realizaci podopatření založených na mezinárodní spolupráci, především M.4.8. Mezinárodní spolupráce v oblasti trhu práce, sociálních inovací a zaměstnanosti, a M.6.9. Mezinárodní kooperace v oblasti mezisektorové spolupráce (získání zkušeností pro další sdílení dobré praxe).

Ekonomika a trh práce na území MAS Rozkvět se prolíná všemi pěti strategickými cíli SCLLD, jelikož se jedná o jedno z nosných témat ve Strategii MAS, téma zaměstnanosti, zavedení nových pracovních míst či podpora partnerů na trhu práce se prolíná téměř všemi opatřeními v rámci SCLLD.

Toto opatření je nepřímě, ale logicky provázáno v rámci SCLLD s opatřeními Programového rámce PRV, kdy by měly být z prostředků PRV realizována opatření Podpora živnostníků a MSP - investice do rozvoje (infrastruktura, vybavení), vč. vzniku firem a diverzifikace činností, dále

opatření Podpora zpracování zemědělských produktů - investice do rozvoje (infrastruktura, vybavení), rozšiřování produkce, opatření Podpora zemědělských podniků - investice do rozvoje (infrastruktura, vybavení) anebo opatření Cestovní ruch, obdobně s opatřeními Programového rámce OP Z – Prorodinné služby a Sociální služby, nebo opatřeními Programového rámce IROP – Školství... ; v rámci uvedených opatření Programového rámce PRV budou vznikat nová pracovní místa, v širším spektru oborů i požadovaných kvalifikací a bude možné relevantně využít služeb realizovaných v rámci projektů podpořených v tomto opatření Programového rámce OP Zaměstnanost.

D) Priorizace navrhovaných opatření

Region MAS se tomuto tématu věnoval již v předchozím plánovacím období v rámci projektu „Rozvoj místního partnerství a trhu práce“ (OP LZZ, mezinárodní kooperace), realizátorem projektu byla MAS Rozkvět, z.s., za podpory několika partnerů z území MAS. Z šetření v rámci vyhodnocení projektu i analytických prací při přípravě strategie vyplývá, že je potřeba nadále podporovat spolupráci lokálních partnerů a trhu práce, vytváření pracovních míst s využitím nových či inovativních nástrojů aktivní politiky zaměstnanosti, realizaci flexibilních forem zaměstnání, vytváření nových pracovních míst včetně míst prostupného zaměstnávání, organizační zajištění umístění na uvolněná pracovní místa a zprostředkování zaměstnání.

Pro aktivity v rámci této fiche je vyčleněna alokace 3 207 000 Kč z finančního rámce pro Programový rámec SCLLD – OP Z (z celkové alokace OP Z: 13 007 000 Kč).

Priorizace:

a) opatření financovaná z alokované částky:

- Podpora spolupráce lokálních partnerů a trhu práce
- Realizace nových či inovativních nástrojů aktivní politiky zaměstnanosti
- Podpora flexibilních forem zaměstnání
- Prostupné zaměstnávání
- Podpora vytváření nových pracovních míst
- Podpora umístění na uvolněná pracovní místa
- Zprostředkování zaměstnání

b) opatření financovaná z alokované částky v případě navýšení alokace = zásobník opatření –

V případě, že by došlo k navýšení alokace, budeme pokračovat v aktivitách, viz bod a) – s ohledem na výrazně periferní charakter regionu, ale také zkušenosti z realizace projektu „Rozvoj místního partnerství a trhu práce“ (OP LZZ) je indikována vysoká absorpční kapacita pro uvedená opatření podpory.

E) Časový harmonogram realizace opatření ve vazbě na finanční plán

Harmonogram výzev byl stanoven s ohledem na připravenost potenciálních žadatelů předložit své projektové záměry prostřednictvím výzvy MAS.

Plán financování - PLÁN ČERPÁNÍ DOTACE (dle průběhu podaných žádostí o platbu), viz Finanční plán (tabulková příloha).

rok vyhlášení výzvy	Opatření SCLLD (zkrácený název)	Programový rámec	Alokace výzvy (Kč)
2017	ZAMĚSTNANOST	OP Z	3.260.000,--

Předpokládaný termín vyhlášení výzvy: 03/2017.

Plán financování - PLÁN ČERPÁNÍ DOTACE (dle průběhu podaných žádostí o platbu), viz Finanční plán (tabulková příloha).

rok	Opatření SCLLD – OP Z (zkrácený název)	Předpokládané čerpání (Kč)
2017	ZAMĚSTNANOST	820.000,--
2018	ZAMĚSTNANOST	1.200.000,--
2019	ZAMĚSTNANOST	1.240.000,--

F) Popis možných zaměření projektů

- Podpora spolupráce lokálních partnerů a trhu práce
- Podpora flexibilních forem zaměstnání
- Prostupné zaměstnávání
- Podpora vytváření nových pracovních míst
- Podpora umístění na uvolněná pracovní místa
- Zprostředkování zaměstnání
- Zprostředkování dočasného přidělení zaměstnance k jinému zaměstnavateli
- Realizace nových a netradičních nástrojů na podporu zaměstnanosti na lokální úrovni

G) Podporované cílové skupiny

- Uchazeči o zaměstnání (osoby zařazené ÚP ČR do evidence uchazečů o zaměstnání)
- Zájemci o zaměstnání (osoby zařazené ÚP ČR do evidence zájemců o zaměstnání)
- Neaktivní osoby - osoby v produktivním věku, které nejsou ani zaměstnané (zaměstnáním se rozumí i výkon samostatně výdělečné činnosti) ani nezaměstnané (tj. evidované ÚP ČR jako uchazeč o zaměstnání)
- Osoby se zdravotním postižením
- Osoby s kumulací hendikepů na trhu práce (tj. splňující alespoň 2 z níže uvedených charakteristik: uchazeči o zaměstnání vedení v evidenci déle než 5 měsíců, osoby mladší 25 let, osoby ve věku nad 54 let, osoby s nízkou úrovní kvalifikace (stupeň

- ISCED 0-2), osoby pečující o dítě mladší 15 let či o osobu blízkou, osoby z národnostních menšin či osoby z jiného sociokulturního prostředí)
- Osoby vracející se na trh práce po návratu z mateřské/rodičovské dovolené (tj. nevykonávaly zaměstnání nebo samostatnou výdělečnou činnost po dobu mateřské/rodičovské dovolené a v řádu měsíců se u nich očekává návrat na trh práce)
 - Osoby sociálně vyloučené a osoby sociálním vyloučením ohrožené

Cílové skupiny mohou být upraveny dle Pravidel Řídícího orgánu.

H) Typy příjemců podpory

- Nestátní neziskové organizace
- Obce dle zákona č. 128/2000 Sb., o obcích
- Dobrovolné svazky obcí
- MAS
- Vzdělávací a poradenské instituce
- Školy a školská zařízení
- Obchodní korporace
- OSVČ

Typy příjemců mohou být ve výzvě specifikováni dle jednotlivých aktivit.

I) Absorpční kapacita MAS

V rámci komunitního projednávání přípravy SCLLD MAS Rozkvět v sociální oblasti, na základě výstupů z analytických prací a komunikace s místními aktéry bylo zjištěno, že na území MAS Rozkvět je poptávka po službách zvyšujících zaměstnanost, po různých flexibilních formách zaměstnání, podporách vytváření pracovních míst; nově v rámci inovací také možností prostupného zaměstnávání, a dále námět na zřízení lokální burzy práce nebo zprostředkovatelské agentury práce se znalostí místních podmínek.

V regionu je dostatek potenciálních žadatelů v této oblasti, MAS Rozkvět také dlouhodobě spolupracuje s úřady práce v území.

J) Vliv opatření na naplňování horizontálních témat

Vliv opatření na horizontální téma *Rovné příležitosti a nediskriminace* je pozitivní, vliv opatření na další horizontální témata (*rovnost žen a muž a udržitelný rozvoj*) je neutrální.

Aktivity v rámci jednotlivých projektů budou zaměřeny na zvýšení uplatnitelnosti osob ohrožených sociálním vyloučením nebo sociálně vyloučených na trhu práce, přičemž právě tyto osoby se často potýkají s kumulací znevýhodnění a v důsledku toho čelí přímé či nepřímé diskriminaci nejčastěji, podpora zaměstnanosti a adaptability pracovní síly vede rovněž k rovným příležitostem a nediskriminaci na trhu práce, v aktivitách bude brán zřetel na snižování rozdílů v míře zaměstnanosti mužů a žen a v odměňování žen a mužů, podporována budou řešení (projekty) zohledňující všechny významné aspekty (sociální, ekonomické i životní prostředí), dlouhodobě efektivní a trvale udržitelné.

Vliv opatření na horizontální téma *Udržitelný rozvoj* je neutrální, dojde ke zvýšení počtu pracovních míst“ v místě“ - adekvátní pro ekonomický pilíř UR (zaměstnání jako prostředek pro

snížení rizika sociálního vyloučení), sociální pilíř UR (zvýšení zaměstnanosti) i životní prostřední (mj. snížení emisí vznikajících dopravou za zaměstnáním „mimo místo“), projekty nebudou však prioritně orientovány na toto horizontální téma.

Jednotlivé projekty mohou mít buď pozitivní či neutrální vliv na horizontální kritéria, negativní vliv projektu na horizontální témata není přípustný.

K) Principy pro určení preferenčních kritérií

5. Účelnost
6. Efektivnost a hospodárnost
7. Proveditelnost
8. Potřebnost pro území MAS (návaznost na principy preferenčních kritérií uvedené v SCLLD)

Preferenční kritéria budou podrobně uváděna až ve výzvě MAS.

L) Indikátory

Kód: 60000

Název: Celkový počet účastníků

Cílová hodnota: 44

Milník (31.12.2018): 28

Komentář: předpokládáme, že indikátor bude naplněn prostřednictvím uplatnění podpory účastníkům motivačních a vzdělávacích aktivit z řad CS (předpokládaný počet 24), účastníků rekvalifikačních kurzů (předpokládaný počet 8), prostřednictvím finanční podpora firmám, které zaměstnají osobu z CS flexibilní formou práce (minimální předpokládaný počet podpořených osob 6, optimálně 10 PM), podporou regionální burzy práce (minimálně 2 podpořené osoby jako zaměstnanci)

Průměrná cena na rekvalifikační balík vč. závěrečné zkoušky je kalkulována 42.000 Kč/ 1 účastníka, u motivačně-aktivizačních činností pak částka cca 10.000 Kč/1 účastníka.

Při stanovení cen těchto podpůrných činností vycházíme jednak z vlastních zkušeností z projektu OP LZZ, jednak z cen dostupných služeb na trhu a běžných limitů podpor poskytovaných prostřednictvím APZ. Na tento typ aktivit by mělo být vynaloženo celkem cca 576.000 Kč z celkové alokace na toto opatření.

Na podporu firem, které zavedou flexibilní formy práce pro osoby z uvedené CS a vytvoří trvalé pracovní místo, je vyčleněno 648.000 Kč a mělo by být podpořeno po dobu 6ti měsíců nejméně 6 osob, maximální podpora 18.000 Kč/měsíc/osoba (tzn. max. 108.000 Kč/podpořená osoba celkem). Nejvýznamnější objem prostředků je určen na projekt burzy práce, projekt by měl být realizován po dobu 30 měsíců, součástí rozpočtu budou především mzdové výdaje na 2 PM administrativní pozice administrativních pracovníků burzy práce (měsíční mzdové výdaje na 1PM činí 32.760 Kč, odpovídá průměrným mzdám, cca 140 Kč/hod. hrubá mzda) a výdaje na pořízení materiálního vybavení pro práci s CS (předpokládaná částka cca 70.400 Kč). Celkem jsou předpokládány výdaje na tyto aktivity ve výši 2.036.000 Kč. Výsledky aktivit burzy práce by měly být prokázány především intervencí pro CS (viz indikátory 62800, 62700, 62900 - intervence ve prospěch min. 36 osob, kalkulace max. výdaje na 1 intervenci pak činí cca 56,5 tis. Kč).

((Definice: Celkový počet osob/účastníků (zaměstnanců, pracovníků implementační struktury, osob cílových skupin apod.), které v rámci projektu získaly jakoukoliv formu podpory, bez ohledu na počet poskytnutých

podpor. Každá podpořená osoba se v rámci projektu započítává pouze jednou bez ohledu na to, kolik podpor obdržela. Podpora je jakákoliv aktivita financovaná z rozpočtu projektu, ze které mají cílové skupiny prospěch, podpora může mít formu např. vzdělávacího nebo rekvalifikačního kurzu, stáže, odborné konzultace, poradenství, výcviku, školení, odborné praxe apod.

Indikátor 6 00 00 uvádí počet účastníků, kteří mají v projektu vyšší podporu, než je bagatelní podpora (více jak 40 hodin za celou délku realizace projektu). Indikátor je relevantní pro všechny druhy aktivit.

Kód:62000

Název: Počet projektů, které zcela nebo zčásti provádějí sociální partneři nebo nevládní organizace

Cílová hodnota: 1

Milník (31.12.2018): 1

Komentář: předpokládáme, že minimálně 1 projekt bude realizován NNO.

((Definice Sociální partneři jsou zástupci zaměstnavatelů a zaměstnanců (asociace zaměstnavatelů a odborové organizace). Nevládní organizace je blíže definována v indikátorovém slovníku. Projekt je částečně implementován sociálními partnery či NNO je-li jeden z nich příjemcem.))

Kód:50130

Název: Počet osob pracujících v rámci flexibilních forem práce

Cílová hodnota: 6

Milník (31.12.2018): 4

Komentář: předpokládáme, že bude realizována částečná finanční podpora firmám, které zaměstnají osobu z CS flexibilní formou práce (max. podpora 18tis. Kč/měs. po dobu 6 měsíců, dle úvazku)

((Definice Osoba pracující na jednu z těchto forem práce:

- práce konaná alespoň z 50 % fondu pracovní doby doma, resp. mimo stálou provozovnu

- zkrácený pracovní úvazek s plnou přítomností na pracovišti nebo kombinující práci z domova s prací v zaměstnání

a) pravidelný (např. 5x týdně 4 hodiny)

b) flexibilní (20 hodin týdně)

- stlačený pracovní týden (např. 20-40 hodin týdně ve 3-4 dnech v průběhu týdne)

- sdílené pracovní místo (částečný úvazek a sdílení pracovního místa s další osobou)

- práce na dohodu o pracovní činnosti nebo na dohodu o provedení práce s docházkou do zaměstnání dle dohody se zaměstnavatelem (na pracovišti, kde tato forma doposud nebyla zavedena)

CS: Osoba se započítává pouze tehdy, byla-li před vstupem do projektu nezaměstnaná, neaktivní, nebo měla nižší úvazek.

Kód:50105

Název: Počet zaměstnavatelů, kteří podporují flexibilní formy práce

Cílová hodnota: 1

Milník (31.12.2018): 1

Komentář: předpokládáme, že bude realizováno ve vazbě na indikátor 50130 a flexibilní formy práce se podaří zavést alespoň u 1 dalšího zaměstnavatele.

((Definice Zaměstnavatelé nabízející alespoň jednu z těchto forem práce:

- práce konaná alespoň z 50 % fondu pracovní doby doma, resp. mimo stálou provozovnu
- zkrácený pracovní úvazek s plnou přítomností na pracovišti nebo kombinující práci z domova s prací v zaměstnání
- a) pravidelný (např. 5x týdně 4 hodiny)
- b) flexibilní (20 hodin týdně)
- stlačený pracovní týden (např. 20-40 hodin týdně ve 3-4 dnech v průběhu týdne)
- sdílené pracovní místo (částečný úvazek a sdílení pracovního místa s další osobou)
- práce na dohodu o pracovní činnosti nebo na dohodu o provedení práce s docházkou do zaměstnání dle dohody se zaměstnavatelem (na pracovišti, kde tato forma doposud nebyla zavedena)

Zaměstnavatel se počítá pouze tehdy, pokud alespoň jednu z forem práce před zahájením projektu nevyužíval.

Kód:62600

Název: Účastníci, kteří získali kvalifikaci po ukončení své účasti

Cílová hodnota: 6

Milník (31.12.2018): ne

Komentář: minimální počet úspěšných účastníků rekvalifikačních kurzů (celkový počet účastníků rekvalifikací předpokládán 8)

((Definice Účastníci, kteří získali potvrzení o kvalifikaci v rámci účasti na ESF projektu. Potvrzení o kvalifikaci je uděleno na základě formálního prověření znalostí, které ukázalo, že účastník získal kvalifikaci dle předem nastavených standardů. V rámci výzev může být specifikováno, jaké druhy kvalifikací a potvrzení kvalifikací jsou přípustné pro naplňování indikátoru v dané výzvě. Účastník je v indikátoru započítán pouze jednou bez ohledu na počet získaných kvalifikací.))

Kód:62700

Název: Účastníci zaměstnaní po ukončení své účasti, včetně OSVČ

Cílová hodnota: 12

Milník (31.12.2018): ne

Komentář: předpokládaný počet osob, kteří díky poskytnutému poradenství, odborným konzultacím, zapojení do regionální burzy práce, základního proškolení s cílem orientace na trhu práce nebo stáže vstoupili na trh práce

((Definice Původně nezaměstnaní nebo neaktivní účastníci intervence z ESF, které jsou po ukončení účasti v projektu zaměstnaní nebo OSVČ. „Po ukončení své účasti“ znamená do doby čtyř týdnů od data ukončení účasti na projektu. Postavení na trhu práce je zjišťováno po ukončení účasti na projektu. (Případně k nejbližšímu datu, ke kterému má ČSSZ / ÚP dostupné informace).

Kód:62800

Název: Znevýhodnění účastníci, kteří po ukončení své účasti hledají zaměstnání, jsou v procesu vzdělávání/ odborné přípravy, rozšiřují si kvalifikaci nebo jsou zaměstnaní, a to i OSVČ

Cílová hodnota: 18

Milník (31.12.2018): ne

Komentář: předpokládaný počet osob, kteří díky poskytnutému poradenství a odborným konzultacím se zapojili do systému regionální burzy práce, s cílem orientace na trhu práce za účelem vstupu na trh práce nebo návratu do vzdělávacího systému, nebo jsou zaměstnaní (vč. OSVČ). Započítány budou pouze osoby z CS.

((Definice Účastníci, kteří jsou při vstupu do projektu identifikováni jako znevýhodnění účastníci a zároveň po ukončení účasti v projektu jsou vykazováni alespoň v jednom z indikátorů C/ESF/24, C/ESF/25, C/ESF/26 a C/ESF/27.

Znevýhodnění účastníci jsou definováni v rámci indikátorů

- C/ESF/12 "účastníci žijící v domácnostech, jejichž žádný člen není zaměstnán"

- C/ESF/14 "účastníci žijící v domácnostech, mezi jejichž členy je pouze jedna dospělá osoba a jejichž členy jsou i vyživované děti"

- C/ESF/15 "migranti, lidé, kteří jsou původem cizinci, menšiny (včetně marginalizovaných společenství, jako jsou Romové)"

- C/ESF/16 "Osoby se zdravotním postižením"

- C/ESF/17 "Jiné znevýhodněné osoby"

„Po ukončení své účasti“ znamená do doby čtyř týdnů od data ukončení účasti v projektu.

„hledají zaměstnání“ je definováno dle indikátoru C/ESF/24 "Neaktivní účastníci, kteří znovu začali hledat zaměstnání po ukončení své účasti"

"jsou v procesu vzdělávání/ odborné přípravy" je definováno dle indikátoru C/ESF/25 "účastníci v procesu vzdělávání / odborné přípravy po ukončení své účasti"

"rozšiřují si kvalifikaci" je definováno dle indikátoru C/ESF/26 "účastníci, kteří získali kvalifikaci po ukončení své účasti"

"jsou zaměstnaní, a to i OSVČ" je definováno dle indikátoru C/ESF/27 "Zaměstnaní účastníci, včetně OSVČ, po ukončení své účasti")

Kód:62900

Název: Účastníci zaměstnaní 6 měsíců po ukončení své účasti, včetně OSVČ

Cílová hodnota: 6

Milník (31.12.2018): ne

Komentář: předpokládaný počet osob, které setrvají na trhu práce po ukončení projektové finanční intervence, především prostřednictvím rekvalifikačních kurzů a finanční podpory firmám, které zaměstnají osobu z CS flexibilní formou práce, a zaměstnanců regionální burzy práce (minimálně 6 podpořených osob jako zaměstnanci nebo OSVČ)

((Definice Původně nezaměstnaní nebo neaktivní účastníci intervence z ESF, které jsou 6 měsíců po ukončení své účasti v projektu zaměstnaní, nebo OSVČ. Postavení na trhu práce je zjišťováno 6. měsíců od data ukončení účasti na projektu. (Případně k nejbližšímu datu 6 měsícům poté, ke kterému má ČSSZ / ÚP dostupné informace))

Datum výchozí hodnoty byl u všech indikátorů v **tabulce g) Indikátory podle jednotlivých specifických cílů a opatření (příp. podopatření) SCLLD**, upraven vzhledem k termínu předložení doplněné SCLLD na základě výzvy k doplnění při věcném hodnocení; datum cílové hodnoty je uvedeno s ohledem na plánované čerpání alokace a realizace projektů (termíny dosažení indikátorů), celková realizace SCLLD bude ukončena k 31.12.2023).

M) Analýza rizik opatření

<u>Typ/ Popis rizika</u>	<i>Pravděpodobnost výskytu (1-5)</i>	<i>Dopad rizika (1-5)</i>	<i>Význam rizika</i>	<i>Opatření na eliminaci</i>
<u>Finanční:</u> Příprava záměrů s vizí udržitelnosti	2	5	10	komunikace (žadatele –MAS - ÚP), příprava na výběr zaměstnanců z CS
<u>Organizační:</u> V případě zprostředkování práce nutná spolupráce s agenturou	2	3	6	Komunikace s ÚP (ověření kvalit agentur) a agenturami
<u>Právní:</u> Změny pravidel OP Z v průběhu implementace	2	5	10	Průběžný monitoring pravidel a metodik, komunikace s ŘO, odběr novinek z www, včasná aplikace
<u>Věcná:</u> Konkurence nabídek poskytovatelů služeb mimo region MAS (spádová centra-působnost ÚP a pracovních agentur)	2	5	10	komunikace (žadatele –MAS - ÚP), motivace a proškolení žadatelů, systematická a dlouhodobá příprava záměrů

PROGRAMOVÝ RÁMEC SCLLD MAS ROZKVĚT – PRV (PROGRAM ROZVOJE VENKOVA):

Programový rámec PRV – fiche 1 - MIKROPODNIKY

Název Fiche		Mikropodniky
Vazba na článek Nařízení PRV		Čl. 19, odstavec 1., písmeno b)
Vymezení Fiche	Podpora investic na založení nebo rozvoj nezemědělské činnosti	
Stručný popis Fiche		
Podpora v rámci tohoto článku zahrnuje investice na založení a rozvoj nezemědělských činností.		
Vazba na cíle SCLLD		
<p>Globální cíl SCLLD: Zajistit vyvážený a trvale udržitelný rozvoj území regionu MAS</p> <p>Strategický cíl: PODNIKÁNÍ</p> <p>SC 3: Zlepšit konkurenceschopnost území regionu MAS</p> <p>Opatření: Podpora podnikání a zaměstnanosti</p> <p>Podopatření: P.1.3. Podpora živnostníků a MSP</p> <p>Aktivity: P.1.3.1. Podpora živnostníků a MSP - investice do rozvoje firem (infrastruktura, vybavení) P.1.3.2. Podpora živnostníků a MSP - investice vzniku firem P.1.3.3. Podpora živnostníků a MSP - investice do diverzifikace činností</p>		
Oblasti podpory		
<p>Podporovány budou investice do vybraných nezemědělských činností dle Klasifikace ekonomických činností (CZ-NACE)4: C (Zpracovatelský průmysl s výjimkou činností v odvětví oceli, v uhelném průmyslu, v odvětví stavby lodí, v odvětví výroby syntetických vláken dle čl. 13 písm. a) NK (EU) č. 651/2014, a dále s výjimkou tříd 12.00 Výroba tabákových výrobků a 25.40 Výroba zbraní a střeliva), F (Stavebnictví s výjimkou skupiny 41.1 Developerská činnost), G (Velkoobchod a maloobchod; opravy a údržba motorových vozidel s výjimkou oddílu 46 a skupiny 47.3 Maloobchod s pohonnými hmotami ve specializovaných prodejnách), I (Ubytování, stravování a pohostinství), J (Informační a komunikační činnosti s výjimkou oddílů 60 a 61), M (Profesní, vědecké a technické činnosti s výjimkou oddílu 70), N 79 (Činnosti cestovních kanceláří a agentur a ostatní rezervační služby), N 81 (Činnosti související se stavbami a úpravou krajiny s výjimkou skupiny 81.1), N 82.1 (Administrativní a kancelářské činnosti), N 82.3 (Pořádání konferencí a hospodářských výstav), N 82.92 (Balicí činnosti), P 85.59 (Ostatní vzdělávání j. n.), R 93 (Sportovní, zábavní a rekreační činnosti), S 95 (Opravy počítačů a výrobků pro osobní potřebu a převážně pro domácnost) a S 96 (Poskytování ostatních osobních služeb).</p> <p>V případě uvádění produktů na trh jsou na trh uváděny produkty, které nejsou uvedeny v příloze I Smlouvy o fungování EU, případně v kombinaci s produkty uvedenými v příloze I Smlouvy o fungování EU (převažovat musí produkty neuvedené v příloze I Smlouvy o fungování EU). V případě zpracování produktů jsou výstupem procesu produkty, které nejsou uvedeny v příloze I Smlouvy o fungování EU.</p> <p>Činnosti R 93 (Sportovní, zábavní a rekreační činnosti) a I 56 (Stravování a pohostinství) mohou být realizovány pouze ve vazbě na venkovskou turistiku a ubytovací kapacitu.</p>		
Definice příjemce dotace	Podnikatelské subjekty (FO a PO) - mikropodniky a malé podniky ve venkovských oblastech, jakož i zemědělci.	

Výše způsobilých výdajů	Min. 50 000 Kč
	Max. 5 000 000 Kč
Preferenční kritéria	
<p>Projektové žádosti budou hodnoceny z hlediska:</p> <ul style="list-style-type: none"> Vytváření pracovních míst Finanční náročnosti projektu Inovativnosti projektu Velikost obce v místě realizace projektu Vazby adresy trvalého pobytu/sídla žadatele na objekt realizace projektu Zaměření žadatele v ekonomické činnosti – v této fichi nebudou podporovány CZ-NACE - I (Ubytování, stravování a pohostinství), R 93 (Sportovní, zábavní a rekreační činnosti) Zkušeností s čerpáním dotací Velikosti podniku <p>Konkrétní kritéria a jejich bodové ohodnocení budou stanovena v jednotlivých výzvách.</p>	
Indikátory výstupů	
- číslo	93701
- název	Počet podpořených podniků/příjemců
- výchozí stav	0
- hodnota pro mid-term (r. 2018)	2
- cílový stav	8
Indikátory výsledků	
- číslo	94800
- název	Pracovní místa vytvořená v rámci podpořených projektů
- výchozí stav	0
- hodnota pro mid-term (r. 2018)	0
- cílový stav	1

Programový rámec PRV – fiche 2 – ZPRACOVÁNÍ ZEMĚDĚLSKÝCH PRODUKTŮ

Název Fiche		Zpracování zemědělských produktů
Vazba na článek Nařízení PRV		Čl. 17, odstavec 1., písmeno b)
Vymezení Fiche	Zpracování a uvádění na trh zemědělských produktů	
Stručný popis Fiche		
<p>Podpora je zaměřena na investice, které se týkají zpracování, uvádění na trh nebo vývoje zemědělských produktů uvedených v příloze I Smlouvy o fungování EU3 nebo bavlny, s výjimkou produktů rybolovu, přičemž výstupem procesu produkce může být produkt, na nějž se uvedená příloha nevztahuje.</p>		
Vazba na cíle SCLLD		
<p>Globální cíl SCLLD: Zajistit vyvážený a trvale udržitelný rozvoj území regionu MAS</p> <p>Strategický cíl: PODNIKÁNÍ</p> <p>SC 3: Zlepšit konkurenceschopnost území regionu MAS</p> <p>Opatření: Podpora podnikání a zaměstnanosti</p> <p>Podopatření: P.1.4. Podpora zpracování zemědělských produktů</p> <p>Aktivity: P.1.4.1. Podpora zpracování zemědělských produktů - investice do rozvoje (infrastruktura, vybavení), rozšiřování produkce</p> <p>P.1.4.2. Podpora zpracování zemědělských produktů – vývoj a rozšiřování produkce</p>		
Oblasti podpory		
<p>Podpora zahrnuje hmotné a nehmotné investice, které se týkají zpracování zemědělských produktů a jejich uvádění na trh. Způsobilé výdaje jsou investice do výstavby a rekonstrukce budov včetně nezbytných manipulačních ploch, pořízení strojů, nástrojů a zařízení pro zpracování zemědělských produktů, finální úpravu, balení, značení výrobků (včetně technologií souvisejících s dohledatelností produktů) a investic souvisejících se skladováním zpracovávané suroviny, výrobků a druhotných surovin vznikajících při zpracování. Způsobilé jsou rovněž investice vedoucí ke zvyšování a monitorování kvality produktů, investice související s uváděním zemědělských a potravinářských produktů na trh (včetně investic do marketingu) a investice do zařízení na čištění odpadních vod ve zpracovatelském provozu.</p> <p>V rámci této Fiche nelze podpořit investice týkající se zpracování produktů rybolovu a výroby medu a dále v případě zpracování vinných hroznů technologie, které obsahují: dřevěný sud nebo uzavřenou dřevěnou nádobu na výrobu vína o objemu nejméně 600 litrů, speciální kvasnou nádobu s aktivním potápěním matolinového klobouku pro výrobu červených vín nebo cross-flow filtr na víno, ve kterém je víno přiváděno na membránu tangenciálně a určitý objem vína prochází membránou jako filtrát a zbývající pokračuje podél membrány s odfiltrovanými nečistotami.</p>		
Definice příjemce dotace	Zemědělský podnikatel, výrobce potravin, výrobce krmiv nebo jiné subjekty aktivní ve zpracování, uvádění na trh a vývoji zemědělských produktů uvedených v příloze I Smlouvy o fungování EU jako vstupní produkt.	
Výše způsobilých výdajů	Min. 50 000 Kč	
	Max. 5 000 000 Kč	
Preferenční kritéria		
<p>Projektové žádosti budou hodnoceny z hlediska:</p> <ul style="list-style-type: none"> ○ Vytváření pracovních míst 		

- Finanční náročnost projektu
- Inovativnost projektu.
- Velikost obce v místě realizace projektu
- Zkušenosti s čerpáním dotací (mimo nárokových)
- Velikosti podniku
- Registrace značení výrobků žadatele
- Vazby adresy trvalého pobytu/sídla žadatele na objekt realizace projektu

Konkrétní kritéria a jejich bodové ohodnocení budou stanovena v jednotlivých výzvách.

Indikátory výstupů	
- číslo	93701
- název	Počet podpořených podniků/příjemců
- výchozí stav	0
- hodnota pro mid-term (r. 2018)	3
- cílový stav	8
Indikátory výsledků	
- číslo	94800
- název	Pracovní místa vytvořená v rámci podpořených projektů
- výchozí stav	0
- hodnota pro mid-term (r. 2018)	1
- cílový stav	2

Programový rámec PRV – fiche 3 – ZEMĚDĚLSKÉ PODNIKY

Název Fiche		Zemědělské podniky
Vazba na článek Nařízení PRV		Čl. 17, odstavec 1., písmeno a)
Vymezení Fiche	Investice do zemědělských podniků	
- stručný popis Fiche	Podpora je zaměřena na zvýšení celkové výkonnosti a udržitelnosti zemědělského podniku.	
Vazba na cíle SCLLD		
Globální cíl SCLLD: Zajistit vyvážený a trvale udržitelný rozvoj území regionu MAS Strategický cíl: PODNIKÁNÍ SC 3: Zlepšit konkurenceschopnost území regionu MAS Opatření: Podpora podnikání a zaměstnanosti		

Podopatření: P.1.5. Podpora rozvoje zemědělských podniků

Aktivity: P.1.5.1. Podpora zemědělských podniků - investice do rozvoje (infrastruktura)

P.1.5.2. Podpora zemědělských podniků - investice do rozvoje (vybavení)

Oblasti podpory

Podpora zahrnuje hmotné a nehmotné investice v živočišné a rostlinné výrobě, je určena na investice do zemědělských staveb a technologií pro živočišnou a rostlinnou výrobu a pro školkařskou produkci. Podporovány budou též investice na pořízení mobilních strojů pro zemědělskou výrobu a investice do pořízení peletovacích zařízení pro vlastní spotřebu v zemědělském podniku. V rámci této Fiche nelze podpořit investice pro živočišnou výrobu týkající se včel a rybolovu. Investice pro rostlinnou výrobu se nesmí týkat obnovy nosných konstrukcí vinic, oplocení vinic a oplocení sadů. Podpora nemůže být poskytnuta na pořízení kotlů na biomasu.

Definice příjemce dotace	Zemědělský podnikatel
---------------------------------	-----------------------

Výše způsobilých výdajů	Min. 50 000 Kč
	Max. 5 000 000 Kč

Preferenční kritéria

Projektové žádosti budou hodnoceny z hlediska:

- Vytváření pracovních míst
- Finanční náročnost projektu
- Inovativnost projektu
- Velikost obce v místě realizace projektu

Konkrétní kritéria a jejich bodové ohodnocení budou stanovena v jednotlivých výzvách.

Indikátory výstupů

- číslo	93701
- název	Počet podpořených podniků/příjemců
- výchozí stav	0
- hodnota pro mid-term (r. 2018)	3
- cílový stav	8

Indikátory výsledků

- číslo	94800
- název	Pracovní místa vytvořená v rámci podpořených projektů
- výchozí stav	0
- hodnota pro mid-term (r. 2018)	1
- cílový stav	2

Programový rámec PRV – fiche 4 – LESNICKÉ TECHNOLOGIE

Název Fiche		Lesnické technologie
Vazba na článek Nařízení PRV		Čl. 26
Vymezení Fiche	Investice do lesnických technologií a zpracování lesnických produktů, jejich mobilizace a uvádění na trh	
- stručný popis Fiche	Podpora je zaměřena na investice do lesnických technologií a do strojů a technologií vedoucích k efektivnímu zpracování dřeva.	
Vazba na cíle SCLLD		
<p>Globální cíl SCLLD: Zajistit vyvážený a trvale udržitelný rozvoj území regionu MAS</p> <p>Strategický cíl: PODNIKÁNÍ</p> <p>SC 3: Zlepšit konkurenceschopnost území regionu MAS</p> <p>Opatření:</p> <ul style="list-style-type: none"> - Zvyšování ekonomické konkurenceschopnosti firem i regionu MAS - Zlepšování technologického vybavení firem a podnikatelské infrastruktury - Zavádění inovací a rozvoj inovativního podnikání - Zlepšení péče o krajinu a její šetrného využívání <p>Podopatření: P.1.6. Podpora rozvoje dřevařských podniků a lesnických technologií</p> <p>Aktivity: P.1.6.1. Investice do lesnických technologií - investice do rozvoje (infrastruktura, vybavení) pro předprůmyslové zpracování</p> <p>P.1.6.2. Podpora dřevařských podniků - investice do rozvoje (infrastruktura, vybavení)</p>		
Oblasti podpory		
<p>Podpora je poskytována na pořízení strojů a technologií určených pro hospodaření na lesních pozemcích jako např. stroje a technologie pro obnovu, výchovu a těžbu lesních porostů včetně přibližování, stroje ke zpracování potěžebních zbytků, stroje pro přípravu půdy před zalesněním, stroje, technologie a zařízení pro lesní školkařskou činnost. Podpora se může týkat též výstavby či modernizace dřevozpracujících provozoven včetně technologického vybavení.</p> <p>Investice související s používáním dřeva jako suroviny nebo zdroje energie jsou omezeny na všechny pracovní operace před průmyslovým zpracováním; za průmyslové zpracování se nepovažuje mechanické zpracování dřeva na různé polotovary (např. výroba řeziva a jeho základní opracování).</p> <p>Investice související se zvyšováním ekonomické hodnoty lesů musejí být odůvodněné ve vztahu k očekávanému zlepšení lesů v jednom nebo více podnicích a mohou zahrnovat investice do strojů pro lesní těžební práce a postupů těžby, které jsou šetrné k půdě a zdrojům.</p> <p>Žadatel na lesních pozemcích hospodaří podle platného lesního hospodářského plánu, nebo podle převzaté platné lesní hospodářské osnovy - nevztahuje se na dřevozpracující provozovny.</p>		
Definice příjemce dotace	Soukromí držitelé lesů, obce, svazky obcí a malé a střední podniky zaměřené na investice, které zvyšují lesnický potenciál nebo souvisejí se zpracováním, mobilizací lesnických produktů a jejich uváděním na trh.	

Výše způsobilých výdajů	Min. 50 000 Kč
	Max. 5 000 000 Kč
Preferenční kritéria	
Projektové žádosti budou hodnoceny z hlediska: <ul style="list-style-type: none"> ✓ Finanční náročnost projektu ✓ Inovativnost projektu ✓ Velikosti obce v místě realizace projektu ✓ Velikosti investice v závislosti na velikosti obhospodařovaného lesního majetku Konkrétní kritéria a jejich bodové ohodnocení budou stanovena v jednotlivých výzvách.	
Indikátory výstupů	
- číslo	93701
- název	Počet podpořených podniků/příjemců
- výchozí stav	0
- hodnota pro mid-term (r. 2018)	2
- cílový stav	5
Indikátory výsledků	
- číslo	94800
- název	Pracovní místa vytvořená v rámci podpořených projektů
- výchozí stav	0
- hodnota pro mid-term (r. 2018)	0
- cílový stav	0

Programový rámec PRV – fiche 5 – KRÁTKÉ ŘETĚZCE

Název Fiche		Krátké řetězce
Vazba na článek Nařízení PRV		Čl. 35, odstavec 2., písmeno d)
Vymezení Fiche	Horizontální a vertikální spolupráce mezi účastníky krátkých dodavatelských řetězců a místních trhů	
- stručný popis Fiche	Podpora je zaměřena na spolupráci minimálně dvou subjektů, která vede k vytváření a rozvoji krátkých dodavatelských řetězců (KDR) a místních trhů.	

Vazba na cíle SCLLD			
<p>Globální cíl SCLLD: Zajistit vyvážený a trvale udržitelný rozvoj území regionu MAS</p> <p>Strategický cíl: PODNIKÁNÍ</p> <p>SC 3: Zlepšit konkurenceschopnost území regionu MAS</p> <p>Opatření: Podpora podnikání a zaměstnanosti</p> <p>Podopatření: P.1.2. Tvorba sítí, marketing</p> <p>Aktivity: P.1.2.1. Podpora vytváření sítí a trhů - prodejní síť regionálních produktů, P.1.2.2. Podpora vytváření sítí a trhů - propagace místní produkce, P.1.2.3. Zavádění krátkých obchodních řetězců, spolupráce mezi účastníky K.O.Ř. a místních trhů, P.1.2.4. Sdílení zařízení a strojů (v odvětvích: zemědělství, potravinářství, lesnictví)</p>			
Oblasti podpory			
<p>Účelem podpory je začlenění prvovýrobců do dodavatelských řetězců a posílení jejich konkurenceschopnosti. Podpora je určena pro společné investice na vznik, rozvoj a společnou propagaci KDŘ nebo místního trhu. Způsobilé jsou aktivity např. společné pořízení strojů, technologie a vybavení, stavební náklady na novou výstavbu nebo modernizaci nemovitého majetku, pořízení počítačového softwaru, propagační činnost, tvorba studií a podnikatelského plánu.</p> <p>Podpora se týká pouze dodavatelských řetězců, které zahrnují nejvýš jednoho zprostředkovatele mezi zemědělcem a spotřebitelem. Podpora se týká trhů splňujících definici místního trhu (dle Metodiky pro tvorbu fichí, odstavec 1)</p>			
Definice příjemce dotace	Uskupení minimálně dvou subjektů, přičemž minimálně jeden musí prokázat podnikatelskou činnost v odvětví zemědělství nebo potravinářství. Může se jednat o následující subjekty: zemědělský podnikatel, výrobce potravin, NNO zastupující zemědělce nebo zpracovatele potravin, obce nebo svazky obcí.		
Výše způsobilých výdajů	<table border="1"> <tr> <td>Min. 50 000 Kč</td> </tr> <tr> <td>Max. 5 000 000 Kč</td> </tr> </table>	Min. 50 000 Kč	Max. 5 000 000 Kč
Min. 50 000 Kč			
Max. 5 000 000 Kč			
Preferenční kritéria			
Projektové žádosti budou hodnoceny z hlediska: <ul style="list-style-type: none"> ✓ Finanční náročnost projektu ✓ Inovativnost projektu ✓ Velikosti obce v místě realizace projektu ✓ Vazby adresy trvalého pobytu/sídla žadatele na objekt realizace projektu ✓ Zkušeností s čerpáním dotací ✓ Velikost podniku Konkrétní kritéria a jejich bodové ohodnocení budou stanovena v jednotlivých výzvách.			
Indikátory výstupů			
- číslo	93701		
- název	Počet podpořených podniků/příjemců		
- výchozí stav	0		
- hodnota pro mid-term (r. 2018)	0		
- cílový stav	2		
Indikátory výstupů			

- číslo	93102
- název	Počet podpořených kooperačních činností
- výchozí stav	0
- hodnota pro mid-term (r. 2018)	0
- cílový stav	1
Indikátory výsledků	
- číslo	94800
- název	Pracovní místa vytvořená v rámci podpořených projektů
- výchozí stav	0
- hodnota pro mid-term (r. 2018)	0
- cílový stav	0

Programový rámec PRV – fiche 6 – CESTOVNÍ RUCH

Název Fiche		Cestovní ruch
Vazba na článek Nařízení PRV		Čl. 19, odstavec 1., písmeno b)
Vymezení Fiche	Podpora investic na založení nebo rozvoj nezemědělské činnosti v oblasti cestovního ruchu	
- stručný popis Fiche	Podpora v rámci tohoto článku zahrnuje investice na založení a rozvoj nezemědělských činností v oblasti cestovního ruchu.	
Vazba na cíle SCLLD		
<p>Globální cíl SCLLD: Zajistit vyvážený a trvale udržitelný rozvoj území regionu MAS</p> <p>Strategický cíl: CESTOVNÍ RUCH</p> <p>SC 7: Zvýšit konkurenceschopnost služeb cestovního ruchu</p> <p>Opatření: Podpora podnikání a zaměstnanosti</p> <p>Opatření: Podpora lokálního turismu</p> <ul style="list-style-type: none"> - Zvýšení konkurenceschopnosti služeb cestovního ruchu v regionálním i národním měřítku - Zvyšování kvality a dostupnosti infrastruktury pro cestovní ruch - Zvyšování kvality a dostupnosti služeb cestovního ruchu, rozšíření nabídky <p>Podopatření: C.2.1. Rozvoj služeb v cestovním ruchu</p> <p>Aktivity: C.2.1.1. Investice do CR - ubytovací a stravovací zařízení, půjčovny (infrastruktura, vybavení) C.2.1.3. Zvyšování kvality služeb cestovního ruchu a certifikace kvality C.2.1.1. Rozvoj služeb zážitkové turistiky</p>		
Oblasti podpory		
Podporovány budou investice do vybraných nezemědělských činností dle Klasifikace ekonomických činností (CZ-NACE)4: C (Zpracovatelský průmysl s výjimkou činností v odvětví oceli, v uhelném průmyslu, v odvětví stavby lodí, v odvětví výroby syntetických vláken dle čl. 13 písm. a) NK (EU) č. 651/2014, a dále s výjimkou tříd 12.00 Výroba tabákových výrobků a 25.40 Výroba zbraní a střeliva), F (Stavebnictví s výjimkou skupiny 41.1 Developerská činnost), G (Velkoobchod a maloobchod; opravy a údržba motorových vozidel s výjimkou oddílu 46 a skupiny 47.3 Maloobchod s pohonnými hmotami ve specializovaných		

prodejnách), I (Ubytování, stravování a pohostinství), J (Informační a komunikační činnosti s výjimkou oddílů 60 a 61), M (Profesní, vědecké a technické činnosti s výjimkou oddílu 70), N 79 (Činnosti cestovních kanceláří a agentur a ostatní rezervační služby), N 81 (Činnosti související se stavbami a úpravou krajiny s výjimkou skupiny 81.1), N 82.1 (Administrativní a kancelářské činnosti), N 82.3 (Pořádání konferencí a hospodářských výstav), N 82.92 (Balicí činnosti), P 85.59 (Ostatní vzdělávání j. n.), R 93 (Sportovní, zábavní a rekreační činnosti), S 95 (Opravy počítačů a výrobků pro osobní potřebu a převážně pro domácnost) a S 96 (Poskytování ostatních osobních služeb).

V případě uvádění produktů na trh jsou na trh uváděny produkty, které nejsou uvedeny v příloze I Smlouvy o fungování EU, případně v kombinaci s produkty uvedenými v příloze I Smlouvy o fungování EU (převažovat musí produkty neuvedené v příloze I Smlouvy o fungování EU). V případě zpracování produktů jsou výstupem procesu produkty, které nejsou uvedeny v příloze I Smlouvy o fungování EU.

Činnosti R 93 (Sportovní, zábavní a rekreační činnosti) a I 56 (Stravování a pohostinství) mohou být realizovány pouze ve vazbě na venkovskou turistiku a ubytovací kapacitu.

Definice příjemce dotace	Podnikatelské subjekty (FO a PO) - mikropodniky a malé podniky ve venkovských oblastech, jakož i zemědělci.
Výše způsobilých výdajů	Min. 50 000 Kč
	Max. 5 000 000 Kč

Preferenční kritéria

Projektové žádosti budou hodnoceny z hlediska:

- Vytváření pracovních míst
- Finanční náročnost projektu
- Inovativnost projektu.
- Velikosti obce v místě realizace projektu
- Zaměření žadatele v ekonomické činnosti – podporovány budou CZ-NACE - I (Ubytování, stravování a pohostinství), R 93 (Sportovní, zábavní a rekreační činnosti)
- Vazby adresy trvalého pobytu/sídla žadatele na objekt realizace projektu
- Adresy trvalého pobytu/sídla žadatele
- Zkušeností s čerpáním dotací
- Velikosti podniku
- Registrace značení služeb v cestovním ruchu žadatele

Konkrétní kritéria a jejich bodové ohodnocení budou stanovena v jednotlivých výzvách.

Indikátory výstupů

- číslo	93701
- název	Počet podpořených podniků/příjemců
- výchozí stav	0
- hodnota pro mid-term (r. 2018)	3
- cílový stav	8

Indikátory výsledků

- číslo	94800
---------	-------

- název	Pracovní místa vytvořená v rámci podpořených projektů
- výchozí stav	0
- hodnota pro mid-term (r. 2018)	0
- cílový stav	3

Programový rámec PRV – fiche 7 – MAS-SPOLUPRÁCE

Název Fiche		MAS- SPOLUPRÁCE
Vazba na článek Nařízení PRV		Článek 44
Vymezení Fiche	Činnosti spolupráce v rámci iniciativy LEADER	
- stručný popis Fiche	Projekty musí vykazovat hodnotu přidanou spoluprací, tzn., že výstupy projektu by bez této spolupráce v takové podobě nevznikly. MAS může spolupracovat i s jinými partnerstvími, avšak způsobilé pro podporu budou pouze výdaje realizované MAS, jejíž SCLLD byla schválena z PRV.	
Vazba na cíle SCLLD		
<p>Globální cíl SCLLD: Zajistit vyvážený a trvale udržitelný rozvoj území regionu MAS</p> <p>Strategický cíl: Meziřezortní aktivity a spolupráce (MAS)</p> <p>SC 9: Posílit a rozvíjet meziřezortní a mezinárodní spolupráci</p> <p>Opatření: oM.7. Regionální a mezinárodní spolupráce platformem</p> <p>Podopatření: M 7.1. Regionální a národní kooperace a projekty spolupráce MAS, M 7.2. Přeshraniční spolupráce MAS (Horní Rakousko, Dolní Bavorsko), M.7.3. Mezinárodní spolupráce MAS, M 7.4. Evropské kooperace - síť LEADER, NNO, regiony</p>		
Oblasti podpory		
<p>- Organizace měkkých akcí - propagační, informační, vzdělávací a volnočasové. Pořádání konferencí, festivalů, workshopů, exkurzí, výstav, přenosů příkladů správné praxe, včetně produktů s tím spojených; publikace, brožury, letáky apod.</p> <p>Tyto akce budou zaměřeny na podporu tradic, kultury a volnočasových aktivit na venkově, na podporu místní produkce a místních výrobků a služeb.</p> <p>- Hmotné a nehmotné investice - investice týkající se odbytu místní produkce včetně zavedení značení místních výrobků a služeb; investice související se vzdělávací i aktivitami (mimoškolní a osvětové vzdělávání lokálních lidských zdrojů) ;</p> <p>- Předběžná technická podpora projektů spolupráce (mzdové výdaje, cestovné...)</p>		
Definice příjemce dotace	MAS, jejíž SCLLD byla schválena k podpoře z PRV	
Výše způsobilých výdajů	Min. 50 000 Kč	
	Max. 5 000 000 Kč	

HODNOCENÍ INOVACÍ V RÁMCI SCLLD

Vzhledem k významu inovací v rámci realizace strategie včetně hodnotících kritérií, definujeme inovace v souladu s Oslo manuálem (OECD, 2005) a metodikou ČSÚ (ČSÚ, 2008) takto (Popis jednotlivých inovačních typů): :

1) Produktová inovace

Jde o zavedení zboží nebo služeb nových nebo významně zlepšených s ohledem na jejich charakteristiky nebo zamýšlené užití. To zahrnuje významná zlepšení v technických specifikacích, komponentech a materiálech, software, uživatelské vstřícnosti nebo jiných funkčních charakteristikách.

Inovace produktů mohou využívat nových znalostí nebo technologií, anebo mohou být postaveny na nových užitích nebo kombinacích existujících znalostí či technologií. Termín „produkt“ je používán pro pokrytí jak zboží, tak služeb. Inovace produktů zahrnují jak zavedení nového zboží a služeb tak i významná zlepšení ve funkčních či uživatelských charakteristikách stávajícího zboží a služeb.

Nové produkty představují zboží a služby, které se od produktů dříve produkovaných daným podnikem významně liší svými charakteristikami nebo zamýšleným užitím.

Významná zlepšení stávajících produktů se mohou objevit prostřednictvím změn v materiálech, komponentech a jiných charakteristikách zlepšujících výkonnost.

Inovace produktů ve službách mohou zahrnovat významná zlepšení v tom, jak jsou poskytovány (například pokud jde o efektivnost nebo rychlost), přidání nových funkcí nebo charakteristik ke stávajícím službám, nebo zavedení zcela nových služeb.

2) Procesní inovace

Představuje zavedení nové nebo významně zlepšené produkce anebo dodavatelských metod. To zahrnuje významné změny v technice, zařízení a/nebo softwaru.

Procesní inovace zahrnují nové nebo významně zlepšené metody pro tvorbu nebo poskytování služeb. Mohou obsahovat podstatné změny v zařízení, software používaných v podnicích zaměřených na služby nebo procedury či techniky, které jsou užívány při dodávání služeb.

Procesní inovace také zahrnují nové nebo podstatně zlepšené techniky, zařízení a software v přidružených podpůrných činnostech jako je nákup, účetnictví, práce na počítači a údržba.

3) Marketingová inovace

Představuje zavedení nové marketingové metody obsahující významné změny v designu produktu nebo balení, umístění produktu, podpoře produktu či ocenění.

Marketingové inovace se zaměřují na lepší adresování potřeb zákazníka, otevření nových trhů, nebo nové umístění podnikového produktu na trh, s cílem zvýšit své prodeje.

Rozlišujícím znakem marketingové inovace ve srovnání s ostatními změnami v marketingových nástrojích podniku je zavedení marketingové metody, která nebyla podnikem dříve používána. Musí být součástí nového marketingového konceptu nebo strategie, která reprezentuje významný odklon od stávajících marketingových metod podniku. Nová marketingová metoda může být buď vyvinuta inovujícím podnikem, nebo převzata od jiných podniků nebo organizací. Nové marketingové metody mohou být implementovány jak pro nové tak stávající produkty.

Marketingové inovace zahrnují významné změny v designu produktu, které jsou součástí nového marketingového konceptu. Změny v designu produktu se zde vztahují ke změnám v podobě a vzhledu produktu, které nemění jeho funkční nebo uživatelské charakteristiky. Obsahují rovněž změny v balení produktů, jakými jsou potraviny, nápoje apod., u nichž balení představuje hlavní

determinantu vzhledu produktu. Příkladem marketingové inovace v designu produktu je zavedení významné změny v designu nábytkové řady, která jí dá nový výraz a zvýší její přitažlivost. Inovace v designu produktu mohou rovněž zahrnovat zavedení významných změn v podobě, vzhledu či chuti potravin anebo nápojů, jako je uvedení nových příchutí potravinového produktu, jehož cílem je zasáhnout nový segment zákazníků. Příkladem marketingové inovace v balení je použití fundamentálně nového obalu pro kosmetiku, jehož záměrem je dát produktu osobitý vzhled a zapůsobit tak na nový tržní segment.

Nové marketingové metody v umístění produktu zahrnují primárně zavedení nových prodejních kanálů. Prodejní kanály se zde vztahují k metodám používaným k prodeji zboží a služeb zákazníkům a nikoliv k logistickým metodám (doprava, skladování a přesun produktů), které se zabývají hlavně efektivností.

Nové marketingové metody v podpoře produktu se týkají použití nových konceptů podpory podnikového zboží a služeb.

Inovace v oceňování zahrnují nové cenové strategie prodeje podnikového zboží nebo služeb.

Sezónní, pravidelné a jiné rutinní změny v marketingových nástrojích se obecně nepovažují za marketingové inovace. Aby takové změny byly marketingovými inovacemi, musí zahrnovat marketingové metody, které nebyly podnikem dříve používány.

4) Organizační inovace

Představuje zavedení nové organizační metody v podnikových obchodních praktikách, organizaci pracovního místa nebo externích vztazích.

Rozlišujícím znakem organizační inovace ve srovnání s jinými organizačními změnami v podniku je implementace organizační metody (do podnikových praktik, organizace pracovního místa nebo externích vztahů), která nebyla v podniku dříve použita a je výsledkem strategického rozhodnutí přijatého managementem.

C.-V. VAZBA NA HORIZONTÁLNÍ TÉMATA

VAZBA NA HORIZONTÁLNÍ TÉMATA

Cíle SCLLD jsou postaveny na **základních principech udržitelného rozvoje**, především:

1. propojení základních oblastí života regionu MAS – **ekonomické, sociální a životního prostředí**; pouze řešení zohledňující všechny významné aspekty považujeme za dlouhodobě efektivní a trvale udržitelné. Dlouhodobá perspektiva řešení – strategická rozhodnutí je potřeba přijímat s ohledem na hlediska dlouhodobých dopadů, je potřeba strategicky plánovat.

2. **činnosti na místní úrovni** ovlivňují současně problémy na globální úrovni - vytvářejí je nebo je mohou pomoci řešit, a naopak. S tím současně je spojena odpovědnost k budoucím generacím.

3. **kapacity životního prostředí jsou omezené** a v některých případech neobnovitelné (krajina, suroviny, schopnost absorpce odpadů a znečištění ...), a ne vždy předjímatelné.

4. prevence jako mnohem **efektivnější řešení** než následné odstraňování negativních dopadů; na řešení problémů, které již vzniknou, musí být vynakládáno mnohem větší množství zdrojů (časových, finančních i lidských),

5. **kvalita života** - má rozměr nejen materiální, ale také společenský, etický, estetický, duchovní, kulturní a další - má **individuální i komunitní rozměr**

6. **sociální zodpovědnost** – příležitosti a zodpovědnost by měly být děleny a sdíleny mezi různými sociálními skupinami i sektory - chudoba je ohrožující faktor udržitelného rozvoje,

7. demokratické procesy – **zapojením veřejnosti** již do plánování vytváříme nejen objektivnější plány, ale také obecnou podporu pro jejich realizaci.

SCLLD se snaží napříč všemi oblastmi **podporovat rovné příležitosti** pro všechny – přístup k zaměstnání, vzdělání, na pracovištích a v sektoru sociální péče; současně je nutné podporovat participaci občanů, ale i zaměstnanců ve firmách, a také fakt, aby si lidé uvědomili svá práva na nediskriminaci a rovné zacházení. Současně realizace strategie směřuje k podpoře respektu a tolerance, které podpoří soudržnost komunit.

Princip nediskriminace spočívá především v právu na rovné zacházení a ochranu před diskriminací z důvodu rasy nebo etnického původu, pohlaví, sexuální orientace, věku, zdravotního postižení, náboženství či víry nebo činnosti v politických stranách či politických hnutích, odborových organizacích a jiných sdruženích, sociálního původu, majetku, rodu, manželského a rodinného stavu, povinností k rodině nebo jiného postavení.

V souladu se strategiemi na národní i mezinárodní úrovni je **rovnost pohlaví** ústředním bodem nediskriminačního přístupu strategie. Tato problematika je také důležitá za účelem dosažení ekonomických a sociálních cílů SCLLD MAS. Je důležité si uvědomit, že pojem „rovnost“ neznamená „stejnost“, ale bere v úvahu rozdílnost a rozmanitost k zajištění rovného zacházení pro každého. Proto je důležité zaměřovat pozornost na vícero základních témat - stejná ekonomická nezávislost pro muže a ženy, sladění soukromého a pracovního života, rovné zastoupení při rozhodování, vymícení všech forem násilí založené na pohlaví, odstranění genderových stereotypů a podpora rovnosti pohlaví v rozvojových politikách. Také z provedených šetření a statistik vyplývá zvýšená možnost sociálního vyloučení a ohrožení chudobou zejména u starších žen a matek samoživitelek. Významnou otázkou zvláště v periferních venkovských lokalitách je podpora dostatečných příjmů - pro to, aby se zabránilo sociálnímu vyloučení, propojenost přístupu rovných příležitostí s trhem práce (odstraňování překážek na trhu práce zaváděním aktivních a preventivních opatření, zajištění odpovídající úrovně sociální ochrany) a také propojenost s lepším přístupem ke kvalitním službám (důraz na dostupnost služeb – fyzická i finanční, a kvalitu služeb – investice do lidského kapitálu, pracovní podmínky, bydlení).

Strategie také podporuje realizaci doplňkových opatření, jedná se např. o šíření informací, zvýšení povědomí, sdílení zkušeností, školení a další, a to jak v rámci projektů, tak animace regionu v rámci realizace SCLLD.

Prostředkem pro motivaci realizátorů projektů k aktivní podpoře horizontálních principů budou bodovací kritéria všech programových rámců SCLLD.

Identifikace a ohodnocení potenciálního vlivu opatření a podopatření SCLLD navržených v jednotlivých strategických cílech na horizontální témata – udržitelný rozvoj (UR), podporu rovných příležitostí a nediskriminace (RP) a rovnost žen a mužů (R Z/M):

LIDÉ	OPATŘENÍ	PODOPATŘENÍ	UR	RP	R Ž/M
oL.1.	Zlepšení občanské vybavenosti a služeb				
L.1.1.	Zlepšení stavu infrastruktury obč. vybavenosti a veřejných služeb		1	1	1
L.1.2.	Zlepšení stavu sociálních služeb a dalších služeb pro občany		1	2	1
oL.2.	Podpora rozvoje podmínek pro bydlení na venkově				
L.2.1.	Podpora rozvoje bytové výstavby		1	1	0
L.2.2.	Podpora rozvoje sociálního bydlení		1	2	1
oL.3.	Rozvoj školství, služeb péče o rodinu, neformálního vzdělávání a volného času				
L.3.1.	Rozvoj infrastruktury pro školství		1	1	1
L.3.2.	Rozvoj a zvyšování kvality vzdělávání a aktiv.trávení volného času		1	2	1
L.3.3.	Rozvoj infrastruktury pro neform. vzdělávání a volný čas		1	2	1
oL.4.	Podpora místních spolků				
L.4.1.	Podpora spolkových aktivit a dobrovolnictví		1	1	1
L.4.2.	Podpora SDH		1	1	1

PODNIKÁNÍ	OPATŘENÍ	PODOPATŘENÍ	UR	RP	R Ž/M
oP.1.	Podpora podnikání a zaměstnanosti				
P.1.1.	Podpora podnikání a inovativní formy podnikání		1	1	1
P.1.2.	Tvorba sítí, marketing		1	1	1
P.1.3.	Podpora živnostníků a MSP		1	1	1
P.1.4.	Podpora zpracování zemědělských produktů		1	1	1
P.1.5.	Podpora rozvoje zemědělských podniků		1	1	1
P.1.6.	Podpora rozvoje dřevařských podniků a lesnických technologií		1	1	1
P.1.7.	Podpora rozvoje rybářství a rybníkářství		1	1	1
oP.2.	Vzdělávání pro zaměstnanost				
P.2.1.	Vzdělávání pro zvýšení kvalifikace		1	1	1
P.2.2.	Kooperace zaměstnavatelů se školami		1	1	1

Ž- PROSTŘEDÍ	OPATŘENÍ	PODOPATŘENÍ	UR	RP	R Ž/M
oZ.1.	Zlepšení vzhledu a funkcí přírody a krajiny				
Z.1.1.	Prostranství a zeleň		1	0	0
Z.1.2.	Úpravy krajiny		1	0	0
Z.1.3.	Struktura lesů		1	0	0
oZ.2.	Modernizace a výstavba technické infrastruktury				
Z.2.1.	Místní komunikace		1	0	0
Z.2.2.	Vodovody a kanalizace		1	0	0
Z.2.3.	Cyklostezky a cyklotrasy		1	0	0
Z.2.4.	Další technická infrastruktura		1	1	0
oZ.3.	Snižování energetické náročnosti a energetický management				
Z.3.1.	Snižování energetické náročnosti objektů		2	0	0
Z.3.2.	Zvyšování energetické soběstačnosti regionu		2	0	0
oZ.4.	Nakládání s odpady				
Z.4.1.	Odpadové hospodářství		2	0	0
oZ.5.	Dopravní obslužnost a služby				
Z.5.1.	Lokální dopravní obslužnost		1	1	1
Z.5.2.	Elektromobilita		2	1	1
oZ.6.	Plánování				
Z.6.1.	Plánování zohledňující TUR a environmentální aspekty rozvoje		2	1	1
oZ.7.	Vzdělávání a osvěta, participace obyvatel				
Z.7.1.	Vzdělávání a osvěta v environmentálních oblastech		2	1	1
Z.7.2.	Participativní metody		2	1	1

CESTOVNÍ RUCH	OPATŘENÍ	PODOPATŘENÍ	UR	RP	R Ž/M
oC.1.	Ochrana kulturního a přírodního dědictví a místních tradic				
C.1.1.	Obnova památek		1	1	0
C.1.2.	Muzejní a galerijní expozice		1	1	0
C.1.3.	Živé kulturní dědictví		1	1	0
oC.2.	Podpora lokálního turismu				
C.2.1.	Rozvoj služeb v cestovním ruchu		1	1	1
C.2.2.	Řízení a propagace cestovního ruchu a turismu		2	1	1
C.2.3.	Rozvoj doprovodné infrastruktury pro cestovní ruch		1	1	1

M.A.S.	OPATŘENÍ	UR	RP	R Ž/M
oM.1.	MAS jako servisní organizace	1	1	1
oM.2.	Místní Agenda	2	1	1
oM.3.	Vzdělávání	1	1	1
oM.4.	Zaměstnanost	1	1	1
oM.5.	Podpora podnikání	1	1	1
oM.6.	Mezisektorová spolupráce	1	1	1
oM.7.	Regionální a mezinárodní spolupráce platform	1	1	1

použitá zkratka *Horizontální téma, identifikace vlivu*

0	Podopatření je neutrální k horizontálnímu tématu
1	Podopatření je pozitivní k horizontálnímu tématu
2	Podopatření je zaměřeno na horizontální témata

MAS Rozkvět, z.s.



Implementační část

D. IMPLEMENTAČNÍ ČÁST

D.-I. POPIS ŘÍZENÍ VČETNĚ ŘÍDICÍ A REALIZAČNÍ STRUKTURY MAS

IMPLEMENTAČNÍ ČÁST

POPIS ŘÍZENÍ VČETNĚ ŘÍDICÍ A REALIZAČNÍ STRUKTURY MAS

Základní organizační schéma řídicí struktury MAS, kompetence v rámci řízení a realizace SCLLD (dle stanov MAS)

Název orgánu MAS	Odpovědnosti v rámci řízení SCLLD, úkoly a povinnosti
Členská schůze	<ul style="list-style-type: none"> - nese zodpovědnost za distribuci veřejných prostředků a provádění SCLLD v území působnosti MAS, schvaluje indikátorový a evaluační plán SCLLD, - schvaluje způsob hodnocení a kritéria výběru projektů, - volí a odvolává členy výběrové komise, - volí a odvolává členy dozorčí rady, - schvaluje rozvojovou strategii SCLLD, - je kompetentní schvalovat jednací řád, - je kompetentní schvalovat další vnitřní předpisy spolku a delegovat tyto kompetence všem voleným orgánům spolku a kanceláři MAS, - rozhoduje o všech dalších otázkách, které si k rozhodování vyhradí.
Správní rada	<ul style="list-style-type: none"> - realizuje úkoly, opatření a cíle směřující k implementaci strategie rozvoje, - schvaluje výzvy k podávání žádostí při implementaci strategie rozvoje, - koordinuje činnost výběrové komise a navrhuje její členy k volbě členské schůzi, - schvaluje výzvy k podávání žádostí, vybírá projekty k realizaci SCLLD a stanovuje výši alokace na projekty na základě návrhu výběrové komise, - schvaluje uzavření a ukončení pracovněprávního vztahu s vedoucím zaměstnancem pro realizaci SCLLD.
Dozorčí rada	<ul style="list-style-type: none"> - kontroluje činnost jednotlivých orgánů spolku, zejména soulad se stanovami spolku a s usneseními orgánů spolku, - dohlíží na to, že spolek vyvíjí činnost v souladu se zákony, platnými pravidly, standardy MAS, SCLLD a dalšími strategickými dokumenty MAS, - kontroluje metodiku způsobu výběru projektů MAS a její dodržování, včetně vyřizování odvolání žadatelů proti rozhodnutím ve věci výběru projektu, - zodpovídá za monitoring a hodnocení SCLLD, zpracovává a předkládá ke schválení členské schůzi indikátorový a evaluační plán SCLLD.
Výběrová komise	<p>Úkolem výběrové komise je zejména posuzovat předložené rozvojové projekty a provádět předvýběr projektů na základě objektivních kritérií, navrhuje jejich pořadí podle přínosu těchto operací k naplnění záměrů</p>

a cílů SCCLD.



Organizační struktura MAS je dána základními standardy práce MAS, ze kterých implementační část SCLLD vychází.

Správní rada, dozorčí rada a výběrová komise jsou složeny z členů MAS a tvoří vzájemně nezávislé orgány MAS (souběh funkcí v jednotlivých orgánech není povolen).

DŮLEŽITOU ROLI V REALIZACI SCLLD PLNÍ KANCELÁŘ MAS.

Kancelář MAS tvoří zaměstnanci MAS; vedoucími zaměstnanci v pracovněprávním vztahu v rámci Kanceláře MAS jsou Organizační vedoucí kanceláře MAS, který odpovídá za chod kanceláře, a Vedoucí zaměstnanec, který je kompetentním vedoucím zaměstnancem pro realizaci SCLLD.

Kancelář je úkolována volenými orgány spolku a spolupracuje s členy volených orgánů spolku a tematickými pracovními skupinami.

Kancelář MAS zejména:

- ✓ zajišťuje administrativní záležitosti spojené s činností MAS,
- ✓ organizačně zajišťuje jednání orgánů spolku,
- ✓ zajišťuje materiály a podklady potřebné pro činnost orgánů spolku, včetně jejich distribuce členům orgánů spolku,
- ✓ v případě potřeby spolupracuje na vyhotovení zápisů z jednání orgánů spolku,
- ✓ ve spolupráci s orgány spolku připravuje návrh programu jejich zasedání,
- ✓ zajišťuje podávání informací o činnosti spolku členům a veřejnosti,
- ✓ zajišťuje správu webových stránek spolku v souladu s podmínkami standardizace MAS provedené dle metodiky MZe ČR,
- ✓ provádí archivaci dokumentů spolku,

- ✓ poskytuje konzultace předkladatelům projektů, kteří se ucházejí o podporu v rámci realizace rozvojové strategie spolku,
- ✓ zajišťuje administrativní kontrolu a kontrolu přijatelnosti projektů předkládaných žadateli v rámci vyhlášených výzev
- ✓ poskytuje součinnost kontrolním orgánům a externím firmám, realizujícím audit MAS.

Součástí realizační struktury SCLLD je také lektorský tým MAS, jehož efektivní práce s potenciálními žadateli, žadateli v rámci konkrétních výzev a příjemci finanční podpory bude přímo souviset s celkovou realizací SCLLD, nejen kvalitou administrativní stránky realizace SCLLD.

Jednotlivé procesy řízení organizace MAS jsou mj. zmapovány procesním auditem, provedeným v roce 2015.

V této souvislosti zde uvádíme schémata jednání ve správních orgánech MAS a základních procesů v rámci přípravy strategie, řízení projektů a evaluace.

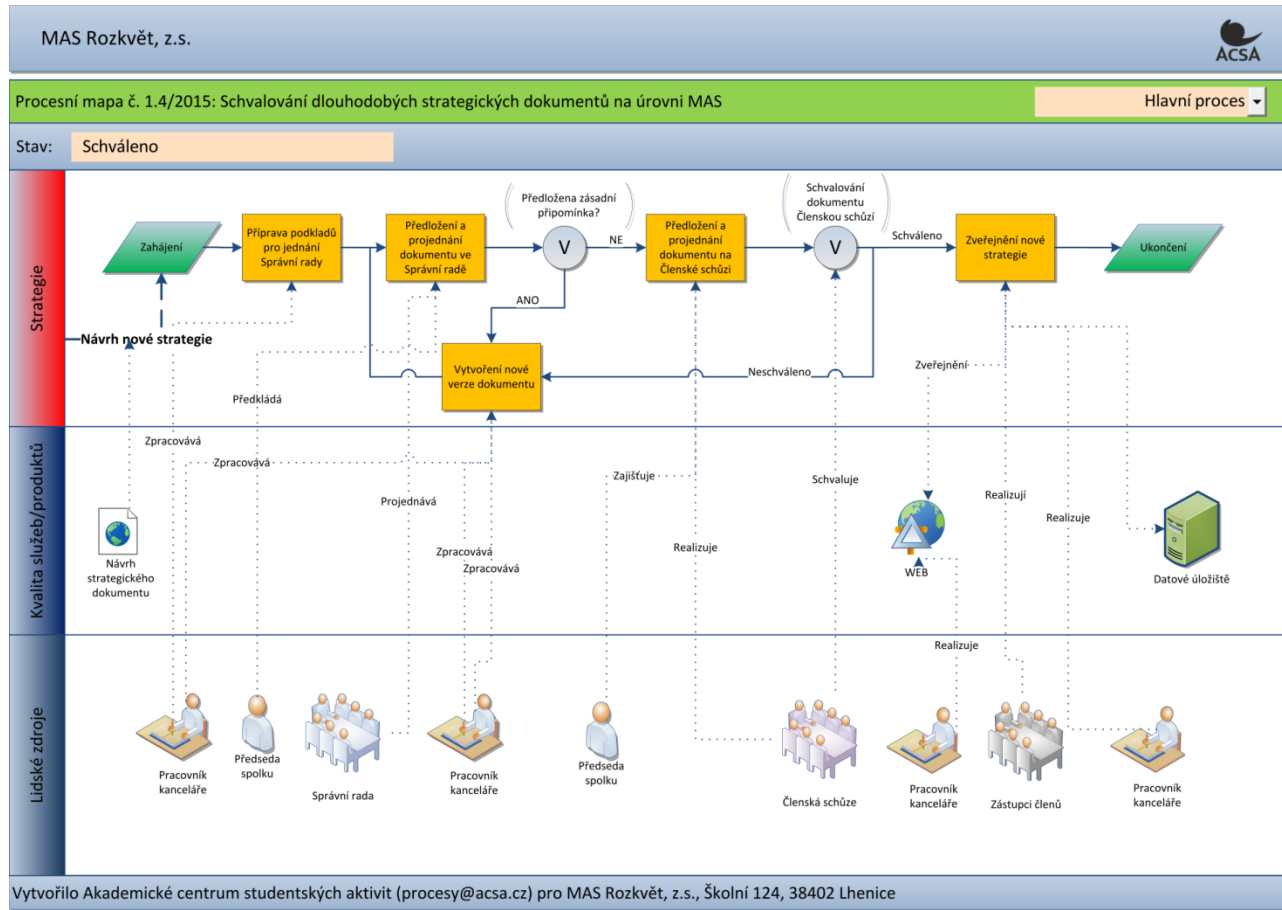
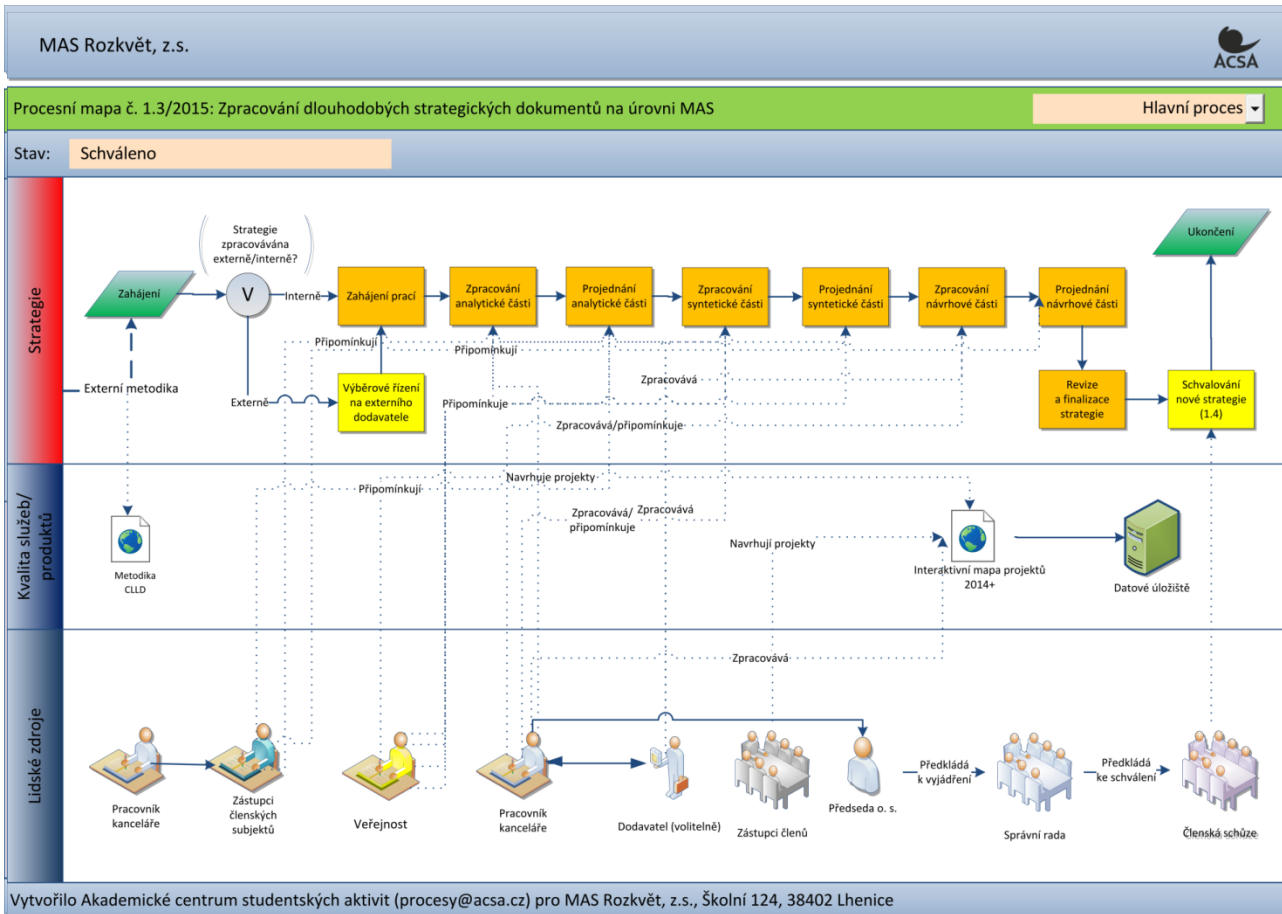

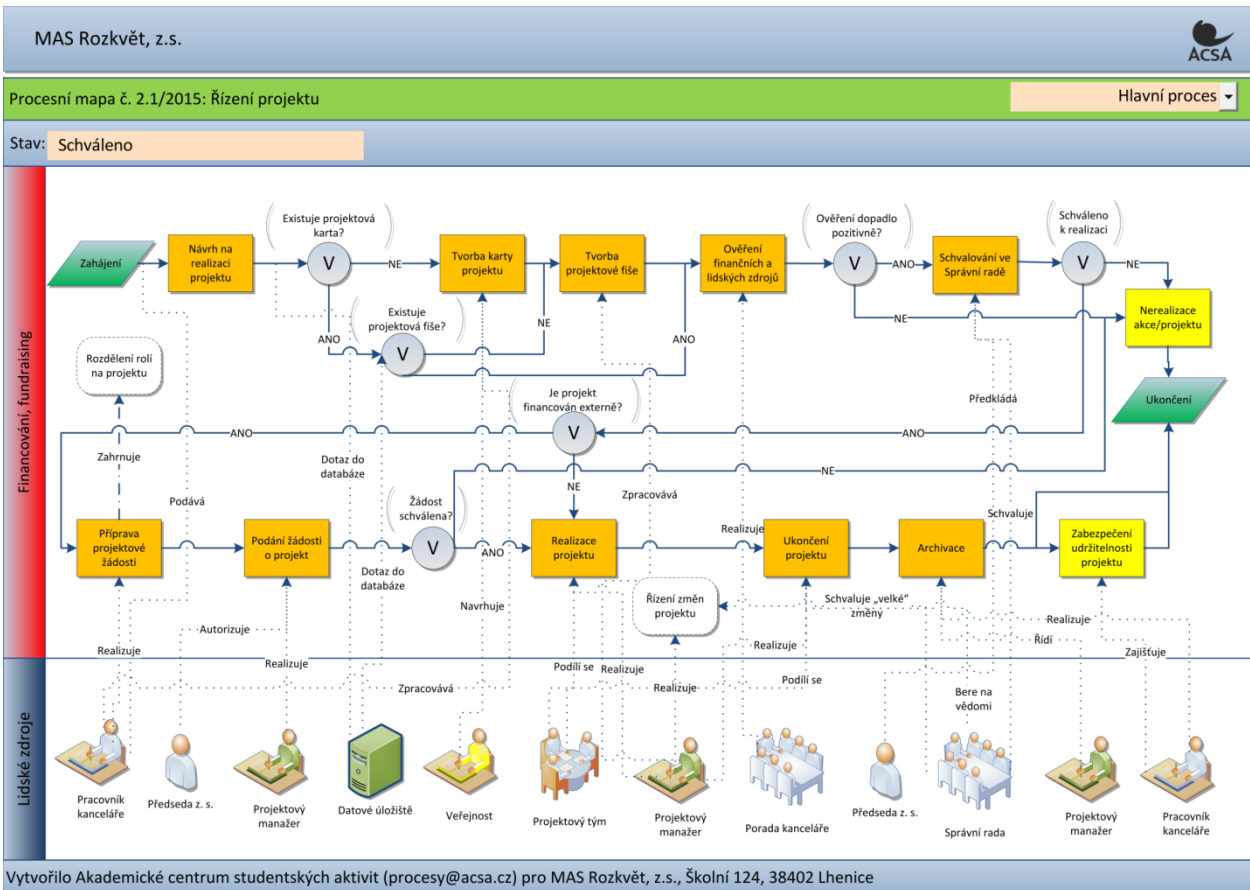

Vytvořilo Akademické centrum studentských aktivit (procesy@acsa.cz) pro MAS Rozkvět, z.s., Školní 124, 38402 Lhenice

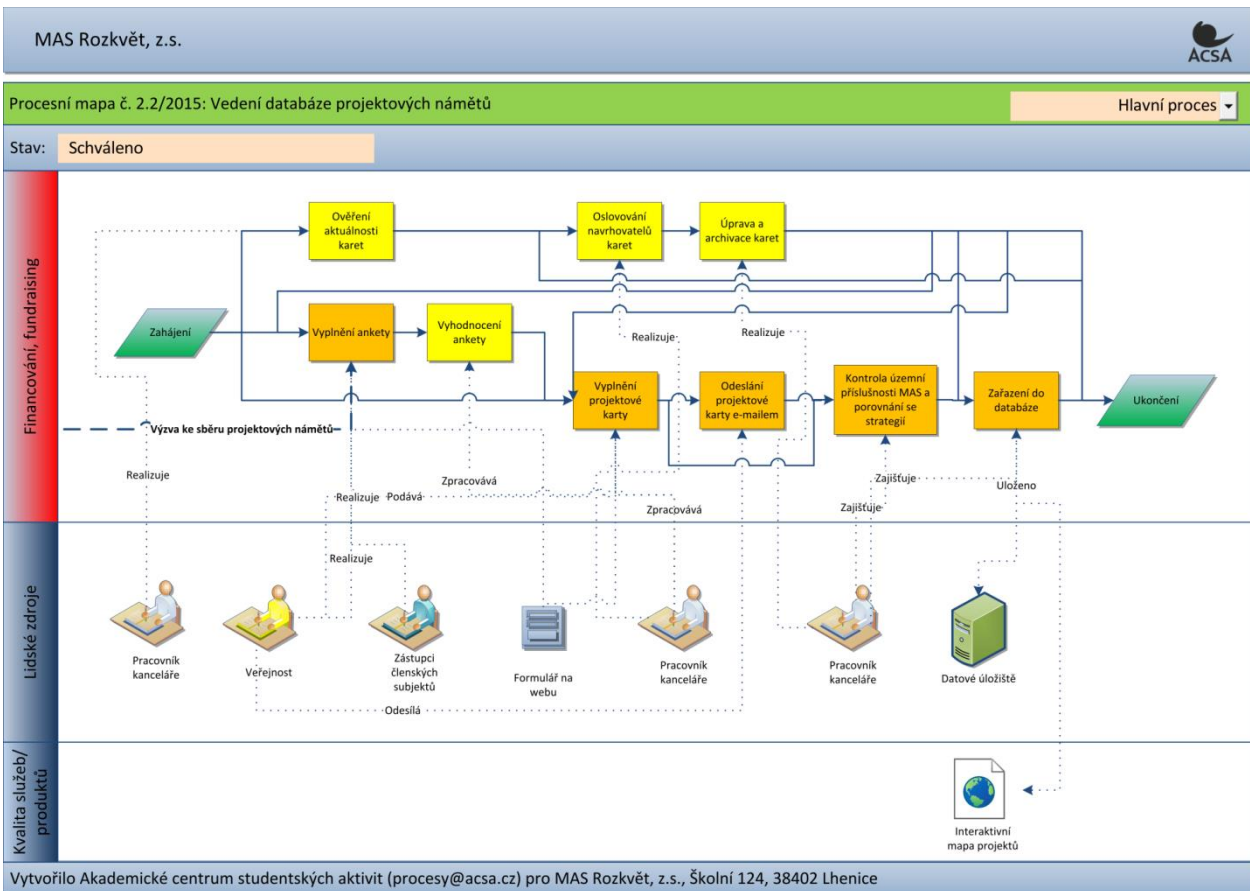

Vytvořilo Akademické centrum studentských aktivit (procesy@acsa.cz) pro MAS Rozkvět, z.s., Školní 124, 38402 Lhenice

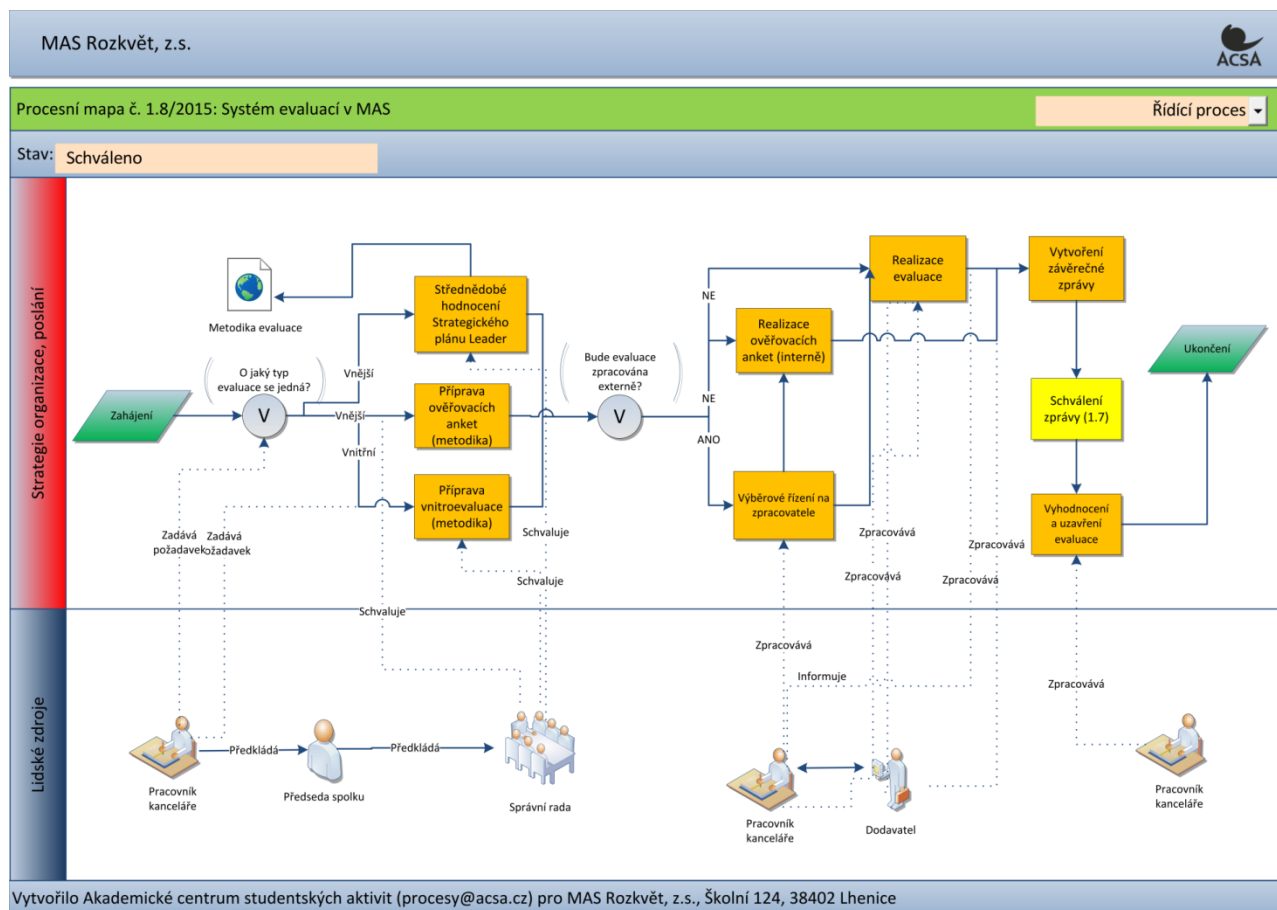

Řízení SCLLD je založeno na naplnění zejména těchto hlavních cílů (důležitost cílů odpovídá pořadí, v jakém jsou uvedeny):

1. řízení výzev ve vztahu k plnění věcných a finančních cílů SCLLD
2. nastavení procesu hodnocení a výběru projektů, jehož výsledky povedou při využití co nejméně zdrojů k naplňování cílů SCLLD, resp. řešení identifikovaných problémů (dále také výběr kvalitních projektů)
3. posílení důvěryhodnosti schvalovacího procesu (dále také důvěryhodnost)
4. snížení administrativní zátěže primárně na straně žadatelů / příjemců, ale také na straně MAS (dále také zjednodušení).

Cíle řízení SCLLD jsou navzájem provázané, stejně jako principy, které jsou prostředkem k jejich dosažení. Klíčovými principy jsou:

3E - zásada řádného finančního řízení zahrnuje zásady účelnosti, efektivnosti (nebo také účinnosti) a hospodárnosti. Pojem 3E vychází z anglických ekvivalentů Effectiveness – Efficiency – Economy. Pro řádné využívání zdrojů je nutné, aby byly vždy naplněny všechny tři principy současně, a to na všech úrovních.

Ve fázi přípravy SCLLD bylo nutné zejména dodržování principů účelnosti a efektivnosti, princip hospodárnosti je nutné aplikovat primárně ve fázi hodnocení a zejména fázi realizace projektů.

Hospodárnost implementace SCLLD jako celku je závislá hlavně na míře hospodárnosti jednotlivých projektů, resp. výdajů.

Pro důsledné uplatnění principů 3E by v procesu schvalování projektů měl být také kladen důraz na hodnocení výsledků operací, nikoli pouze výstupů nebo formálních hledisek projektů.

Princip transparentnosti lze vyjádřit v širším smyslu jako „otevřenost v činnostech organizace“. Váže se zejména k poskytování informací, ale také ke způsobu jednání a rozhodování.

Základními atributy transparentního jednání a rozhodování jsou: a) zveřejňování informací, subjekty implementační struktury - včetně žadatelů a příjemců - poskytnou všechny pro veřejnost relevantní informace formou zveřejnění; b) uvádění jasných, srozumitelných a včasných informací, v přiměřeném rozsahu, ve vhodnou dobu a ve vhodném formátu umožňujícím vyhledávání; c) odůvodněné rozhodování, rozhodovací praxe je předvídatelná, odborná zdatnost osob zapojených do procesu schvalování projektů, zejména hodnotitelů a členů komisí nebo zamezení střetu zájmů, existují opravné prostředky; d) otevřené jednání (účastníci procesu musí být průběžně informováni o stavu vyřízení jejich věci a aktivně informováni o svých právech a možnostech), řízení SCLLD v souladu s principem partnerství. S principem transparentnosti úzce souvisí **princip rovného zacházení a nediskriminace** a uplatňování protikorupčních opatření.

Princip zjednodušení - základem pro snížení administrativní zátěže je elektronizace systému, přispěje také ke zvýšení transparentnosti procesu.

Zjednodušení umožní také uplatnění principu přiměřenosti. Na žadatele/ příjemce dle metodik musí být kladeny požadavky jen tam, kde je to nutné, a pouze v rozsahu požadovaném k dosažení žádoucího cíle.

Řídící orgány, včetně MAS jako implementátor SCLLD smí požadovat od žadatelů/ příjemců pouze takové informace, které jsou nutné pro řádnou implementaci SCLLD a administraci projektů, anebo jsou vyžadovány jinými subjekty, které zajišťují v oblasti ESIF roli koordinační, platební, certifikační, kontrolní či auditní.

D.-II. POPIS ADMINISTRATIVNÍCH POSTUPŮ PRO VYHLAŠOVÁNÍ VÝZEV MAS, HODNOCENÍ A VÝBĚR PROJEKTŮ S UVEDENÍM PLÁNOVANÉ PERSONÁLNÍ KAPACITY

POPIS ADMINISTRATIVNÍCH POSTUPŮ PRO VYHLAŠOVÁNÍ VÝZEV MAS, HODNOCENÍ A VÝBĚR PROJEKTŮ S UVEDENÍM PLÁNOVANÉ PERSONÁLNÍ KAPACITY

Postupy MAS v rámci administrace výzvy, hodnocení a výběru projektů

<i>Krok řízení SCLLD</i>	<i>Popis</i>	<i>Kompetence</i>	<i>Lhůta (prac.dny)</i>
Příprava výzvy v rámci Programového rámce	<p>Příprava dokumentace výzvy, projednání v orgánech MAS, projednání řídicím orgánem</p> <p>Proškolení orgánů zapojených do realizace výzvy</p> <p>Proškolení potenciálních žadatelů – tvorba projektů</p>	<p>Programový manažer, další pracovníci kanceláře MAS – administrace, animace, vedoucí pracovník SCLLD</p> <p>Lektoři MAS, externí lektoři</p> <p>Správní rada, dozorčí rada, výběrová komise, členská schůze MAS</p> <p>Řídící orgán kompetentní ke schválení výzvy Programového rámce</p>	40
Vyhlášení výzvy	<p>Zveřejnění dokumentace výzvy</p> <p>Proškolení potenciálních žadatelů – náležitosti projektů dle výzvy</p> <p>Příjem projektů</p>	<p>Programový manažer, další pracovníci kanceláře MAS – administrace, animace, vedoucí pracovník SCLLD</p> <p>Lektoři MAS, externí lektoři</p>	30 <i>(u 2kolových výzev: 60)</i>
Hodnocení projektů – fáze I.	<p>Hodnocení přijatelnosti projektu</p> <p>Hodnocení formálních náležitostí projektu</p> <p>Doplnění projektů po stránce formálních náležitostí</p> <p>Oznámení výsledku hodnocení žadatelům</p> <p>Možnost použití opravných prostředků</p>	<p>Programový manažer, další pracovníci kanceláře MAS - administrace, vedoucí pracovník SCLLD</p> <p>Dozorčí rada, arbitři</p>	30 <i>(z toho opravné prostředky: 10 dnů)</i>

	MAS		
Hodnocení projektů – fáze II.	<p>Hodnocení projektů po věcné stránce</p> <p>Analýza rizik, kontrola na místě ex-ante</p> <p>Oznámení výsledku hodnocení žadatelům</p> <p>Možnost použití opravných prostředků MAS</p>	<p>Programový manažer, další pracovníci kanceláře MAS - administrace, vedoucí pracovník SCLLD</p> <p>Expertí – hodnotící komise</p> <p>Dozorčí rada, arbitr</p>	<p>30</p> <p>(z toho opravné prostředky: 10 dnů)</p>
Výběr projektů na úrovni MAS	<p>Proškolení členů výběrové komise</p> <p>Výběr projektů pro financování v rámci SCLLD výběrovou komisí</p> <p>Oznámení výsledku hodnocení žadatelům</p> <p>Možnost použití opravných prostředků MAS</p> <p>Projednání výsledku výběru projektů Správní radou</p> <p>Projednání výsledku výběru projektů členskou schůzí</p> <p>Archivace kompletní dokumentace výzvy dle archiv.řádu</p> <p>Poskytování součinnosti MAS kontrolním orgánům</p>	<p>Výběrová komise</p> <p>Pracovník kanceláře MAS – administrace, vedoucí pracovník SCLLD</p> <p>Externí experti</p> <p>Dozorčí rada, arbitr</p> <p>Správní rada</p> <p>Členská schůze</p> <p>Orgány kompetentní k monitoringu a kontrolám činnosti MAS</p>	<p>30</p> <p>(z toho opravné prostředky: 10 dnů)</p>
Výběr projektů na úrovni řídicího orgánu	<p>MAS zajistí předání složek projektů a dokumentace výběru projektů řídicímu orgánu</p> <p>Administrace právních aktů (dotačních smluv)</p> <p>Možnost použití</p>	<p>Pracovník kanceláře MAS – administrace, vedoucí pracovník SCLLD</p> <p>Řídicí orgán kompetentní ke schválení výběru projektů v rámci výzvy</p> <p>Orgány kompetentní k monitoringu a kontrolám projektů ve fázi před</p>	<p>40</p>

	opravných prostředků řídicího orgánu programu Poskytování součinnosti MAS kontrolním orgánům	uzavřením právního aktu	
Vyhodnocení výzvy	Vyhodnocení průběhu a výsledku výzvy Průběžná evaluace vývoje naplňování Programového rámce na základě provedené výzvy, zahájení přípravy následující výzvy	Programový manažer, další pracovníci kanceláře MAS - administrace, animace, vedoucí pracovník SCLLD Dozorčí rada Výběrová komise, správní rada Experti	40

Uvedené lhůty jsou maximální, reálný průběh bude odvozen od počtu přijatých projektů v jednotlivých výzvách programových rámců, jejich technické a odborné složitosti.

Postupy MAS v rámci administrativní podpory a kontroly projektů ve fázi realizace

<i>Krok řízení SCLLD</i>	<i>Popis</i>	<i>Kompetence</i>
Administrativní podpora realizace projektů ve fázi realizace	Proškolení realizátorů projektů Administrativní podpora realizátorů projektů při realizaci výběru dodavatelů Průběžné kontroly realizace projektů – administrativní, na místě Pravidelný monitoring projektů a sběr informací pro evaluaci SCLLD Prezentace realizace projektů při animačních činnostech MAS Posuzování změn projektů (podstatné/nepodstatné) a jejich administrace Administrace vyúčtování projektů Poskytování součinnosti kontrolním orgánům	Programový manažer, další pracovníci kanceláře MAS – administrace, vedoucí pracovník SCLLD Další pracovníci kanceláře MAS – animace Výběrová komise, vedoucí pracovník SCLLD (posouzení změn z hlediska vlivu na SCLLD) Řídící orgán kompetentní ke schválení podstatných změn projektu a uzavření dodatku právního aktu Orgány kompetentní k monitoringu a kontrolám projektů ve fázi realizace Orgány kompetentní k monitoringu a kontrolám činnosti MAS

Postupy MAS ve fázi udržitelnosti projektů

<i>Krok řízení SCLLD</i>	<i>Popis</i>	<i>Kompetence</i>
Administrativní podpora a kontrola projektů ve fázi udržitelnosti	<p>Pravidelný monitoring projektů - kontroly na místě, monitorovací zprávy</p> <p>Šetření u konečných příjemců pro potřeby evaluace SCLLD</p> <p>Prezentace projektů při animačních činnostech MAS</p> <p>Administrace změn projektů ve fázi udržitelnosti</p> <p>Poskytování součinnosti kontrolním orgánům</p>	<p>Programový manažer, další pracovníci kanceláře MAS – administrace, animace, vedoucí pracovník SCLLD</p> <p>Orgány kompetentní k monitoringu a kontrolám projektů ve fázi udržitelnosti</p> <p>Orgány kompetentní k monitoringu a kontrolám činnosti MAS</p>

PERSONÁLNÍ KAPACITY ZAJIŠTĚNÍ ŘÍZENÍ VÝZEV A ADMINISTRACE PROJEKTŮ AŽ DO SKONČENÍ OBDOBÍ UDRŽITELNOSTI PROJEKTU KONEČNÉHO PŘÍJEMCE:

<i>Pracovní pozice</i>	<i>Pracovně-právní vztah</i>
Vedoucí pracovník SCLLD	Pracovní smlouva (úvazek 1,0)
Programový manažer (min. 3 osoby)	Pracovní smlouva (dílčí úvazek)
Pracovníci kanceláře MAS – administrace	Pracovní smlouva (dílčí úvazek), více osob
Pracovníci kanceláře MAS – animace	Pracovní smlouva (dílčí úvazek), více osob
Členové výběrové komise (min. 5 osob)	DPP / DPČ
Členové správní rady (9 osob)	DPP / DPČ
Členové dozorčí rady (3 osoby)	DPP / DPČ
Expert – hodnotitel	DPP / DPČ nebo smlouva o dílo, více osob
Expert - arbitr	DPP nebo smlouva o dílo
Interní auditor procesu hodnocení projektů	DPP / DPČ, více osob
Lektor MAS	DPP / DPČ, více osob
Externí lektor	DPP / DPČ nebo smlouva o dílo, více osob

Řízení výzev

Řízení výzev zahrnuje přípravu, vyhlášení a vyhodnocování výzev.

Výzva je aktivita vyzývající žadatele k podání žádostí o podporu podle předem stanovených podmínek. Pro MAS jako implementátora SCLLD představuje výzva základní nástroj pro věcné i finanční řízení implementace SCLLD. Pro žadatele a příjemce představuje výzva základní informační zdroj o podmínkách pro získání podpory a realizaci operace.

Příprava výzev vede k vytvoření harmonogramu výzev a následně k jejich vyhlášení (stanovení kompletních podmínek pro poskytování podpory).

V procesu přípravy výzev je třeba zohlednit tyto faktory: a) finanční cíle SCLLD - výzvy musí zajistit plnění milníků finanční povahy a cíle definované pravidlem n+3 (na konci programového období je cílem řízení výzev maximální využití prostředků pro naplnění SCLLD); b) věcné cíle SCLLD - jsou stanoveny indikátory výstupů a výsledků. Ve výzvě jsou definovány povinné a nepovinné indikátory SCLLD resp. MAS, které musí žadatelé navázat na své projekty jako prostředek věcného naplnění SCLLD.

Výzva však není primárně omezena cílovou hodnotou indikátorů, ale alokací a časovým nastavením. Při přípravě výzvy je proto klíčové co nejlépe analyzovat vztah mezi alokací a výstupy či výsledky operací. Základním východiskem analýzy je SCLLD, kde je stanoveno, jakých výstupů a výsledků má být dosaženo za alokované množství finančních prostředků. Dalším vstupem do analýzy jsou výsledky vyhodnocení již vyhlášených výzev.

Výzvy musí být nastaveny v souladu s intervenční logikou SCLLD a Programových rámců SCLLD, principy 3E a absorpční kapacitou regionu.

Nastavení výzvy, zejména časové nastavení musí být reálně splnitelné jak ze strany příjemců, tak ze strany MAS. Musí zohledňovat zejména specifika implementace podporovaných aktivit (časové požadavky na realizaci operací a zapojení všech zainteresovaných subjektů), lhůty a postupy procesu výběru operací i další administrace operace až do finančního ukončení operace a administrativní kapacitu MAS.

V rámci interního monitoringu implementace SCLLD na základě kvantitativních dat MAS sleduje zejména plnění milníků, plnění indikátorů, plnění predikcí a plánů výzev a dodržování administrativních lhůt.

Všechny výzvy v rámci implementace SCLLD budou vyhlášeny jako kolové, tedy jako soutěžní typ výzvy, kde jsou projekty porovnávány mezi sebou. Podporu obdrží projekty, které splní podmínky výzvy, v pořadí od nejlepšího podle výsledku věcného hodnocení až do přidělení celé alokace výzvy. Výběr projektů bude proveden až po zhodnocení všech projektů. Kolová výzva má zejména tyto výhody: a) důraz na kvalitu - žadatelé jsou motivováni konkurencí dalších operací, b) jednodušší finanční a věcné řízení SCLLD - z časového hlediska. Kolová výzva se obecně doporučuje použít v případech, kdy je přepokládána vysoká konkurence operací (velký převis poptávky), je obtížné detailně a nediskriminačně identifikovat konkrétní poptávku a charakter podporovaných aktivit vyžaduje pružné reakce na měnící se potřeby.

V případě poskytování podpory prostřednictvím CLLD probíhá vyhlášení výzev na dvou úrovních. Na úrovni programu vyhláší výzvu řídicí orgán, na místní úrovni vyhláší výzvy k předkládání integrovaných projektů (tzn. projektů naplňujících SCLLD prostřednictvím implementace SCLLD)

MAS. Prostřednictvím výzvy (resp. výzev) na úrovni programu řídicí orgán stanovuje specifické podmínky, které musí integrované projekty, resp. výzvy na místní úrovni, splňovat, a postupy pro administraci žádostí o podporu. Na místní úrovni vyhlašuje výzvy MAS. Projekty získají podporu, pokud jsou vybrány v rámci výzvy MAS jako nositele integrovaného nástroje (SCLLD) a splňují požadavky pro poskytnutí podpory stanovené ve výzvě řídicího orgánu.

CÍLENÍ VÝZEV

Cílení výzev představuje důležitý nástroj řízení výzev, který umožní efektivnější a účelnější využití prostředků programu a snižuje administrativní zátěž.

Cílení výzev je proces stanovení zpřesňujících podmínek pro získání podpory v rámci dané výzvy, které omezují množinu potenciálních operací, popř. žadatelů. Výzvy je možné zacílit na základě jednoho nebo více z níže uvedených hledisek: a) Věcné zaměření - konkrétnější vymezení podporovaných aktivit nebo výběr části podporovaných aktivit (příp. opatření), b) Cílová skupina - konkrétnější vymezení cílové skupiny nebo výběr jedné či více cílových skupin, c) Území (místo dopadu) - omezení možného místa dopadu operací podpořených v dané výzvě stanovením obecných podmínek (např. obce s mírou nezaměstnanosti přesahující určitou hranici) nebo stanovením konkrétního území (např. konkrétní území s vysokým potenciálem), d) Žadatel - výběr jednoho či více typů oprávněného žadatele, případně výběr konkrétního oprávněného žadatele. Zacílení výzev nesmí ohrozit transparentnost procesu schvalování projektů.

MAS musí zacílení odůvodnit (na základě závěrů evaluací, analýz, apod.). Odůvodnění musí být zveřejněno společně s danou výzvou nebo ve výzvě. Odůvodnění musí obsahovat zejména: důvod zacílení, zdroje informací, na základě kterých bylo provedeno zacílení.

INDIKATIVNÍ HARMONOGRAM VÝZEV

Indikativní harmonogram umožňuje potenciálním žadatelům plánování svých aktivit s ohledem na možnosti financování z SCLLD a poskytuje jim dostatečný čas na přípravu projektů.

VYHLAŠOVÁNÍ VÝZEV

Vyhlášení výzvy představuje proces zveřejnění a nabytí účinnosti výzvy. MAS musí poskytnout všem potenciálním žadatelům dostatečné informace o podmínkách pro získání podpory ze SCLLD a řádnou realizaci operace. Veškeré informace o podmínkách pro získání podpory jsou obsaženy ve výzvě a navazující dokumentaci.

VYHLÁŠENÍ VÝZVY, LHŮTY

Řídicí orgán vyhlásí průběžnou výzvu na předkládání žádostí o podporu v rámci CLLD, ve které může stanovit určité společné prvky výzev MAS, postupů a hodnotících kritérií (principy pro tvorbu hodnotících kritérií, případně vylučovací kritéria zajišťující soulad s programem).

MAS připraví výzvu MAS k předkládání žádostí o podporu projektů realizovaných v rámci své SCLLD a předloží ji ke kontrole řídicímu orgánu (respektive platební agentuře SZIF v případě PRV) prostřednictvím e-portálu a e-monitorovacího systému, a to pro každý programový rámec resp. dotační program (OP Zaměstnanost, IROP, PRV) zvlášť. ŘO, resp. platební agentura SZIF, stanoví rozsah údajů výzvy MAS, které podléhají kontrole s ohledem na zajištění řádné a transparentní administrace integrovaných projektů SCLLD. ŘO, resp. platební agentura SZIF, ověřuje metodickou správnost výzvy.

Podmínkou vyhlášení výzvy je zveřejnění výzvy a navazující dokumentace k výzvě a časové nastavení v souladu s níže uvedenými lhůtami: a) datum ukončení příjmu žádostí o podporu může nastat nejdříve 4 týdny po datu vyhlášení výzvy, b) datum ukončení příjmu žádostí o podporu může nastat nejdříve 2 týdny po datu zahájení příjmu žádostí o podporu. Jedná se o minimální lhůty, při nastavení lhůt dané výzvy vychází MAS z charakteru podporovaných aktivit.

V rámci výzvy MAS je uveden přesný popis způsobu výběru projektů a v případě PRV je také vymezena alokace na jednotlivé Fiche SCLLD vyhlášené výzvy MAS. Výzva rovněž obsahuje kritéria pro hodnocení a výběr integrovaných projektů MAS stanovená s důrazem na soulad projektu s SCLLD a příslušným dotačním programem (soulad s podmínkami stanovenými ve výzvě řídicího orgánu) a v souladu s principy pro určení hodnotících, tzv. preferenčních kritérií MAS uvedenými ve schválené SCLLD. MAS hodnotí komplexně projektovou žádost dle stanovených kritérií pro hodnocení a výběr projektů. Na základě bodového hodnocení stanoví MAS pořadí projektů podle jejich přínosu k plnění záměrů a cílů SCLLD a souladu s příslušným operačním programem a provede výběr projektů.

OBSAH VÝZVY

Výzva je základním dokumentem obsahujícím informace o podmínkách pro získání podpory. Z důvodu přehlednosti pro žadatele musí výzva obsahovat následující informace: a) identifikace výzvy - název Programového rámce SCLLD - investiční priorita - specifický cíl - číslo výzvy - druh výzvy, model hodnocení – jednokolový/dvoukolový; b) časové nastavení - datum vyhlášení výzvy - datum zpřístupnění žádosti o podporu - datum zahájení příjmu žádostí o podporu - datum ukončení příjmu žádostí o podporu - nejzazší datum pro ukončení fyzické realizace operace; c) informace o formě podpory - alokace výzvy - typ podporovaných operací - definice oprávněných žadatelů - míra podpory – rozpad zdrojů financování - maximální a minimální výše celkových způsobilých výdajů - informace o podmínkách veřejné podpory; d) věcné zaměření - popis podporovaných aktivit - indikátory – určení povinných indikátorů (příp. včetně minimálních hodnot) a nepovinných indikátorů - cílová skupina; e) územní zaměření; f) informace o způsobilosti výdajů - věcná způsobilost - časová způsobilost - informace o křížovém financování; g) náležitosti žádosti o podporu - povinné přílohy - informace o způsobu podání žádosti o podporu - odkaz na monitorovací systém - informace o způsobu poskytování konzultací k přípravě žádosti o podporu. Informace jsou uvedeny ve výzvě v plném rozsahu nebo ve formě základní informace a odkazu na příslušné dokumenty, kde jsou uvedeny informace v plném rozsahu.

Řídicí orgán má právo ve výzvě řídicího orgánu stanovit některá kritéria jakožto povinná, tj. MAS je musí do svého návrhu kritérií začlenit, dále může stanovit kritéria doporučující, jejichž prostřednictvím lze naplnit principy stanovené ve výzvě řídicího orgánu. Ke každé výzvě MAS bude navázána jedna sada hodnotících (preferenčních) kritérií.

Z důvodu přehlednosti musí mít výzva rozsah nejvýše 10 stránek formátu A4 (bez příloh – další dokumentace k výzvě).

DALŠÍ DOKUMENTACE K VÝZVĚ

Podrobné informace o podmínkách podpory, způsobu implementace, povinnostech žadatele a příjemce jsou obsahem navazující dokumentace k výzvě. Navazující dokumentace k výzvě musí obsahovat kompletní informace o povinnostech a podmínkách nutných pro úspěšnou realizaci operace.

Povinnou navazující dokumentaci k výzvě tvoří: a) Pravidla pro žadatele a příjemce – základní dokument specifikující pravidla (a případně doporučení), která musí žadatel / příjemce dodržovat, aby splnil podmínky pro získání podpory a úspěšnou realizaci operace ve všech částech projektového cyklu; b) Kritéria pro hodnocení a výběr projektů – obsahují kritéria pro hodnocení a výběr operací a další informace o modelu hodnocení (zejména fáze procesu hodnocení a výběru operací, klíč pro postup do další fáze procesu, lhůty, přehled subjektů zapojených do schvalovacího procesu a vymezení jejich rolí a pravomocí, opravné prostředky); c) navazující dokumentaci. Může se jednat například o tyto dokumenty: Příručku pro hodnotitele - dokument je určený v první řadě pro hodnotitele, rozpracovává jednotlivá kritéria a postupy pro hodnocení a výběr projektů; Vzor právního aktu o poskytnutí podpory, a další. Všechny dokumenty musí být ve vzájemném souladu a v souladu s programovou dokumentací a obsahem výzvy. Navazující dokumentace k výzvě je zveřejněna na webových stránkách.

ZMĚNA VÝZVY

Vyhlášené výzvy, resp. dokumentace k výzvě, by se v zásadě měly měnit co nejméně. Kromě nepřipustných změn uvedených níže je možné výzvy upravovat, zejména v předem neočekávatelných případech. Pravidla pro provádění změn musí být uvedena ve výzvě, popř. navazující dokumentaci.

U průběžných výzev je nepřipustné provádět následující změny podmínek pro získání podpory (pokud nejsou vynuceny právními předpisy nebo změnou metodického prostředí) pro žádosti o podporu, které již byly žadateli podány: - zrušit výzvu, - snížit alokaci na výzvu, - změnit maximální a minimální výši celkových způsobilých výdajů, - změnit míru podpory, - změnit věcné zaměření výzvy (změna textace výzvy v oblasti věcného zaměření je možná za účelem upřesnění textu, podstata věcného zaměření nesmí být změněna), - změnit definici oprávněného žadatele, - posun nejzazšího data pro ukončení fyzické realizace operace na dřívější datum, - posun data ukončení příjmu žádostí o podporu na dřívější datum, - měnit kritéria pro hodnocení a výběr projektů.

Změna výzvy musí být řádně odůvodněná a při stanovení data zveřejnění a nabytí účinnosti zohlední MAS předpokládanou dobu, kterou žadatel potřebuje, aby operaci (resp. žádost o podporu) změně přizpůsobil. Odůvodnění musí obsahovat: - popis změny, - důvod provedení změny, - způsob projednání změny (např. orgány MAS, projednání s žadateli / příjemci), - dopady změny na žadatele / příjemce a MAS (příp. další subjekty implementační struktury), - případné dopady neprovedení změny na žadatele / příjemce a MAS (příp. další subjekty implementační struktury), včetně uvedení dopadů na monitorovací systém, - srovnání s úpravou v dalších výzvách. Případné změny výzev zadává MAS do monitorovacího systému, prostřednictvím kterého je změna zveřejněna na zastřešujících webových stránkách a oznámena žadatelům v dané výzvě. Dále změnu zveřejňuje MAS na vlastních www.

VYHODNOCOVÁNÍ VÝZEV

Výzvy musí být vyhodnocovány na úrovni SCLLD, a to zejména s ohledem na plnění cílů SCLLD. Vyhodnocování představuje proces porovnávání informací o skutečném stavu se záměry a stanovenými pravidly. Výsledky vyhodnocování dávají MAS zpětnou vazbu o úspěšnosti jejího plánování a vstupní informace pro přípravu dalších výzev.

Vyhodnocování výzev nenahrazují hodnocení prostřednictvím evaluací.

Kromě plánu výzvy je vhodné na detailu výzvy vyhodnocovat i další aspekty administrace operací. Monitorovací systém poskytuje základní podklady pro vyhodnocování různých aspektů na úrovni

výzvy. Jedná se zejména o informace o změnách výzev, dodržování lhůt administrace v procesu výběru operací i v procesu realizace operací nebo vhodnosti kritérií pro hodnocení a výběr projektů. Výsledky vyhodnocení představují zpětnou vazbu pro úpravu plánu výzev nebo výzvy samotné, pro plánování dalších výzev nebo pro revizi SCLLD či další nástroje řízení. Vyhodnocování je doporučeno obzvláště u průběžných výzev, kde musí MAS pracovat s rizikem nedostatečného předkládání žádostí o podporu ze strany žadatelů. Výsledky vyhodnocování výzev (plánu výzvy i dalších aspektů) představují jednu ze vstupních informací pro řízení rizik na úrovni MAS.

Proces schvalování projektů

FÁZE PROCESU SCHVALOVÁNÍ PROJEKTŮ

Proces schvalování projektů je soubor činností, které jsou vykonávány v období od data registrace žádostí o podporu do vydání právního aktu o poskytnutí podpory. Jeho cílem je vybrat transparentně kvalitní projekty, které budou naplňovat věcné i finanční cíle SCLLD.

Proces schvalování projektů se dělí na dvě hlavní fáze (viz obrázek č. 1): 1. fáze - hodnocení projektů; 2. fáze - výběr projektů.

Fáze 1 zahrnuje několik částí: kontrolu přijatelnosti a formálních náležitostí, věcné hodnocení a analýzu rizik, ad hoc také ex-ante kontrolu na místě. Fáze 2 zahrnuje výběr projektů, přípravu a vydání právního aktu o poskytnutí podpory.

Pro obě fáze procesu schvalování projektů platí, že činnosti vykonávané v každé fázi (a v přechodu mezi fázemi) musí být přehledně a srozumitelně popsány, včetně vymezení lhůt, rolí a pravomocí osob, které činnosti zabezpečují, a také dodržovány.

Obrázek č. 1: Fáze procesu schvalování projektů

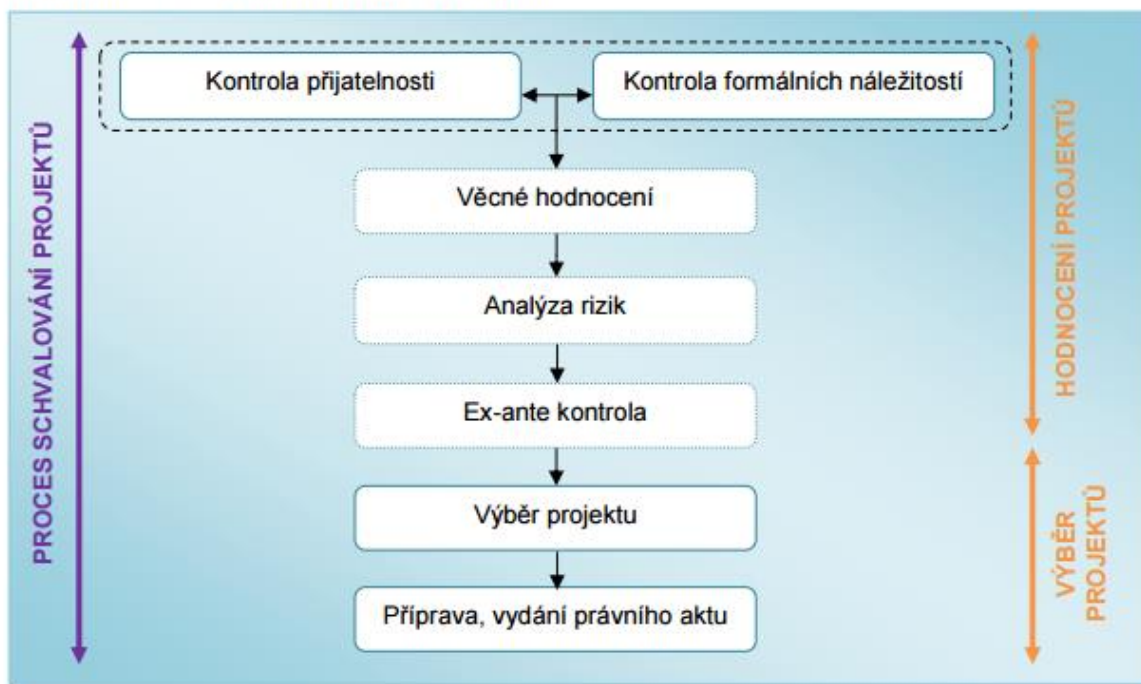

TVORBA MODELU HODNOCENÍ PROJEKTŮ A NAVAZUJÍCÍ ČINNOSTI

MAS si nastavuje model hodnocení tak, aby byla dodržena pravidla pro řízení SCLLD. Při tvorbě modelu hodnocení MAS vychází z následujícího základního postupu: 1. MAS musí mít představu o typech projektů, se kterými se bude hodnotící systém setkávat v průběhu implementace SCLLD v rámci konkrétního Programového rámce, resp. opatření. 2. MAS by měla být schopna odvodit časovou a finanční náročnost přípravy a realizace typů projektů ve vazbě na včasné splnění věcných a finančních cílů SCLLD a úsporu výdajů ze strany žadatelů. 3. Na základě informací bodu 1 a 2 MAS určí vhodný model hodnocení – jednokolové nebo dvoukolové hodnocení. 4. MAS vypracuje kritéria, na základě kterých objektivně posoudí a vyhodnotí kvalitu projektů a jejich přínos k cílům SCLLD (zapracuje všechna povinná kritéria, popř. další nepovinná kritéria/vlastní kritéria). 5. MAS rozdělí kritéria do jednotlivých částí fáze hodnocení projektů, které jsou pro zvolený model hodnocení relevantní - kritéria pro hodnocení přijatelnosti, formálních náležitostí, věcného hodnocení a analýzy rizik. 6. MAS popíše procesy a nastaví závazné lhůty pro jednotlivé fáze procesu schvalování projektů, postupy a lhůty přizpůsobí charakteru podporovaných aktivit a typu oprávněných příjemců. V případě Programu rozvoje venkova má zprostředkující subjekt a platební agentura nastaveny vlastní lhůty v metodikách pro administraci, která je na ně delegována a ve směrnících, které podléhají akreditaci. Nicméně i pro tyto subjekty platí celková lhůta pro proces schvalování projektů. 7. MAS stanoví, kdo bude zajišťovat hodnocení kritérií v jednotlivých částech fáze hodnocení projektů. 8. MAS popíše zvolený model hodnocení, včetně vymezení kritérií ve všech částech, stanovení subjektů (jejich rolí a pravomocí) a procesů v rámci výzvy (vypracuje pravidla pro žadatele a příjemce, popř. doplňující dokumentaci, která budou obsahovat také popis způsobu hodnocení a výběru projektu a příručky pro hodnotitele projektů). 9. MAS nastaví kontrolní systém pro dodržování pravidel systému hodnocení a výběru projektů a zajištění jednotnosti přístupu jednotlivých hodnotitelů. 10. MAS nastaví systém způsobu odvolání se proti výsledku hodnocení.

MODELY HODNOCENÍ PROJEKTŮ

MAS pro hodnocení projektů v rámci konkrétních výzev využije jeden z následujících modelů hodnocení: - jednokolové hodnocení - dvoukolové hodnocení.

Jednokolovým hodnocením se rozumí model, kdy veškeré údaje nutné pro hodnocení jsou žadatelem předloženy v jeden okamžik v rámci jedné žádosti o podporu, to nevyklučuje doložení některých údajů nutných pro hodnocení (např. prostřednictvím příloh) později v průběhu procesu schvalování projektů. Následně probíhá celý proces schvalování projektů. Výhodou jednokolového modelu hodnocení je zejména celkové zkrácení doby administrace žádostí o podporu díky možnosti provést hodnocení celého projektu v relativně krátkém čase, proces je jednodušší než při dvoukolovém hodnocení (při dvoukolovém hodnocení je nutno posuzovat změny projektu v průběhu fáze dopracování, častější komunikace s potenciálními příjemci). Nevýhodou jednokolového modelu hodnocení jsou zejména vyšší náklady a administrativní zátěž pro žadatele spojená s projekty, které nejsou vybrány k podpoře, neprobíhá vícestupňová komunikace mezi žadatelem a MAS při přípravě projektu, která může upřesňovat významné náležitosti připravovaného projektu (což je užitečné zejména při přípravě rozsáhlejších / komplexnějších projektů, případně u projektů s vysokými náklady na zpracování podkladové studie a technickou dokumentaci).

Možné využití jednokolového modelu hodnocení je především pro jednodušší projekty relativně menšího finančního objemu, kdy rozsah projektové dokumentace a příloh žádosti o podporu není příliš velký (např. nejsou vyžadovány stavební dokumentace, detailní marketingové analýzy, studie

proveditelnosti, apod.), pro zjednodušené projekty, u kterých je na základě výzvy zřejmé přesné věcné zaměření náplně projektů, požadavky na přijatelnost a formální náležitosti.

U dvoukolového modelu hodnocení je v první fázi předložena předběžná žádost o podporu, ve které je uvedena pouze část informací o projektu tak, aby MAS mohla předběžnou žádost o podporu vyhodnotit (žadatel předkládá rovněž zjednodušenou formu příloh). V případě, že je předběžná žádost o podporu vyhodnocena jako vyhovující, je žadatel vyzván k předložení kompletních podkladů pro posouzení projektu. Dopracovány a finálně předloženy tak jsou pouze ty projekty, které úspěšně projdou základním posouzením v prvním kole. Ve druhém kole jsou již posuzovány pouze ty projekty, které splnily kritéria kola prvního. Výhodou dvoukolového modelu hodnocení je zejména minimalizace nákladů a administrativní zátěže pro žadatele spojená s projekty, které nejsou vybrány k podpoře, možnost víceetapové komunikace MAS se žadatelem pro posílení výsledné kvality projektu (v průběhu věcného hodnocení) a možnost maximálního klientského přístupu ze strany pracovníků kanceláře MAS, možnost efektivně mapovat absorpční kapacitu v dané oblasti v případě využití modelu sběru projektových fiší a na základě jejího ověření také například plánovat a řídit další výzvy. Nevýhodou dvoukolového modelu hodnocení je zejména vyšší celková časová náročnost procesu hodnocení. Možné využití dvoukolového modelu hodnocení je především pro integrované projekty, pro inovativní a pilotní projekty, v případech, kdy lze očekávat předložení komplexně zpracovaných projektů, včetně studií a příloh s vysokými náklady na jejich zpracování.

TVORBA KRITÉRIÍ (VÝCHODISKA PRO ROZPRACOVÁNÍ V PROGRAMOVÝCH RÁMCÍCH)

Prvním krokem pro tvorbu kritérií je vymezení hlavních charakteristik, které mají význam pro posouzení projektů a mohou se stát kritérii. Takto vytvořený seznam charakteristik je vhodné znovu posoudit zejména z důvodu zabránění duplicitám a překrývání. Po posouzení je možné vytvořit seznam kritérií, která jsou následně rozdělena do jednotlivých částí hodnocení projektů, tj. přiřazení kritérií k hodnocení přijatelnosti, formálních náležitostí, věcnému hodnocení a analýze rizik. V případě většího počtu kritérií u některých částí je vhodné kritéria rozčlenit do skupin stejného (nebo blízkého) věcného obsahu. Každou skupinu je možné rozdělit do podskupin (a dále dle potřeby), které budou obsahovat jednotlivá kritéria.

MAS bude při tvorbě kritérií vycházet ze svých zkušeností nebo z „Průvodce ekonomickým hodnocením projektů, programů a politik“ vydaného MMR ČR.

ASPEKTY KVALITY PROJEKTŮ

Cílem procesu schvalování projektů je vybrat k financování kvalitní projekty - projekty, které budou splňovat cíle SCLLD a jejichž výsledky povedou při využití co nejméně zdrojů k naplňování cílů SCLLD.

K tomu je třeba zajistit, aby projekty splňovaly tyto aspekty kvality projektů:

- Účelnost projektu
- Potřebnost projektu
- Efektivnost projektu
- Hospodárnost projektu
- Proveditelnost projektu
- Soulad s horizontálními tématy

Jednotlivé aspekty nepředstavují samotná kritéria. Ta stanoví MAS s ohledem na charakter podporovaných aktivit – kritéria specifikují aspekty kvality projektů pro jednotlivé podporované aktivity. Podle charakteru aktivit, které mají být prostřednictvím projektů realizovány, a podle cílů, kterých má být dosaženo, je třeba klást na jednotlivé aspekty různý důraz a použít pro jejich zajištění různé způsoby. Jedním ze způsobů zajištění kvality dle jednotlivých aspektů je proces schvalování projektů.

Naplnění aspektů kvality projektů nemůže být zajištěno pouze v procesu schvalování projektů a nemůže být zajištěno pro všechny typy aktivit stejným způsobem, jak vyplývá také z nastavení SCLLD. Obdobný význam má proces přípravy výzev, kde MAS může stanovit podmínky poskytnutí podpory tak, aby některé (příp. všechny) aspekty kvality projektů byly naplněny splněním těchto podmínek. Tímto způsobem mohou být zajištěny zejména účelnost, potřebnost a soulad s horizontálními kritérii.

Výše uvedené způsoby se v procesu schvalování projektů odrazí zahrnutím vylučovacích kritérií, prostřednictvím kterých je ověřeno splnění podmínek SCLLD a výzvy. Dalším způsobem zajištění aspektů kvality je zahrnutí jejich hodnocení do fáze věcného hodnocení, kde jsou projekty za pomoci hodnotících nebo kombinovaných kritérií a nastavením vhodných vah seřazeny podle kvality. Některé aspekty kvality projektů mohou být zajišťovány také ve fázi realizace projektu. Jedná se zejména o hospodárnost, která je zajištěna kontrolou způsobilosti výdajů při realizaci plateb, případně proveditelnost, která může být zajištěna např. metodickou podporou příjemcům nebo monitorováním projektů.

MAS tedy musí s ohledem na cíle výzvy a charakter podporovaných aktivit stanovit, jak bude zohlednění jednotlivých aspektů kvality projektů zajištěno: a) stanovení v Programovém rámci SCLLD a ověření souladu projektu s SCLLD (prostřednictvím vylučovacích kritérií), b) přesné vymezení ve výzvě (např. zacílením výzvy, stanovením dotace na jednotku výstupu apod.) a ověření souladu projektu s výzvou (prostřednictvím vylučovacích kritérií), c) stanovení minimální požadované hodnoty daného aspektu a ověření jejího splnění v hodnocení (prostřednictvím vylučovacích kritérií), d) zahrnutí aspektu do věcného hodnocení (prostřednictvím hodnotících kritérií) a stanovení přiměřené váhy daného aspektu. Není nutné použít v procesu schvalování projektů všechny uvedené způsoby. Jednotlivé aspekty kvality projektů mohou být zajištěny jedním nebo kombinací více uvedených způsobů. Míru, která je dostatečná pro zajištění naplnění všech jednotlivých aspektů kvality projektů, stanoví MAS v závislosti na charakteru aktivit a cílech, kterých jimi má být dosaženo. Některá kritéria mohou být na rozhraní jednotlivých aspektů, v takovém případě může MAS zařadit kritérium k libovolnému relevantnímu aspektu kvality projektů.

Kritéria musí splňovat následující požadavky: a) jednoznačné vymezení každého kritéria, b) vymezení kritéria musí být srozumitelné a zajistit jednoznačnou interpretaci obsahu kritéria, tj. toho, co má být hodnoceno, jakým způsobem a na základě čeho (zdroj informací), c) minimalizace úrovně obecnosti jednotlivých kritérií (např. prostřednictvím nastavení škál nebo vymezením postupu hodnocení), d) zabránění duplicitám a překrývání kritérií – duplicita znamená, že tentýž aspekt projektu se hodnotí dvakrát nebo vícekrát, překrývání nastává tehdy, jestliže určité kritérium v sobě zahrnuje ještě jiné kritérium. Počet kritérií by neměl být příliš velký, neboť to může zvyšovat náročnost celého procesu hodnocení a výběru projektů.

Kvalita kritérií má (spolu s kvalitou hodnotitelů) zásadní vliv na kvalitu hodnocení. Kritéria by měla být uzpůsobena specifikům dané výzvy.

Kontrola přijatelnosti, formálních náležitostí a věcné hodnocení probíhá na základě kritérií, která mohou být dle jejich funkce: a) vylučovací – při nesplnění kritéria je žádost o podporu / projekt vyloučen ze schvalovacího procesu, vylučovací kritéria mohou mít charakter formální (posuzují formální náležitosti žádosti o podporu) nebo věcný (posuzují aspekty přijatelnosti a realizovatelnosti projektu), b) hodnotící – za splnění / nesplnění kritéria se přiděluje hodnocení (bodové nebo slovní), c) kombinovaná – za splnění / nesplnění kritéria se přidělují body nebo slovní hodnocení, při nesplnění minimální hranice bodů / výsledku vyjádřeného slovy (která je stanovena MAS) je žádost o podporu / projekt vyloučen ze schvalovacího procesu.

Všechna kritéria musí obsahovat následující parametry: a) název kritéria, b) přiřazení funkce (vylučovací, hodnotící, kombinované kritérium), c) popis hodnocení (nevztahuje se na kontrolu přijatelnosti a formálních náležitostí) – slovní popis způsobu a obsahu hodnocení daného kritéria, slouží jako důležitá informace pro žadatele o obsahu hodnocení a pro hodnotitele poskytuje návod, na jaké části projektu se má při hodnocení zaměřit, d) informace o způsobu hodnocení – kontrola přijatelnosti a formálních náležitostí bude vždy hodnocena ano / ne, k hodnotícím a kombinovaným kritériím věcného hodnocení je nutné přiřadit bodové hodnocení, adekvátně také slovní hodnocení; u kritérií, která jsou hodnocena prostřednictvím bodů, je nutné nastavení dílčích škál v případě, že za kritérium je možné udělit body ve výši přesahující podíl 10 % maxima možných obdržovaných bodů (povinnost stanovit škály se nevztahuje na kritéria, která mohou nabývat jen extrémních hodnot „splněno / nesplněno“), e) určení hlavního zdroje informací. Maximum možných dosažených bodů by mělo být z důvodů přehlednosti stanoveno ve výši 100 bodů.

Fáze hodnocení projektů

Proces hodnocení projektů je soubor činností, které jsou vykonávány při kontrole přijatelnosti, formálních náležitostí, věcném hodnocení a analýze rizik. Každá z popisovaných částí fáze hodnocení projektů má svá vlastní kritéria, jejímž cílem je vybrat transparentně kvalitní projekty, které budou naplňovat věcné i finanční cíle SCLLD.

KONTROLA PŘIJATELNOSTI A FORMÁLNÍCH NÁLEŽITOSTÍ

Cílem hodnocení přijatelnosti a formálních náležitostí a příslušných kritérií je zejména posouzení základních požadavků kladených na projekt v příslušné výzvě, hodnotitelnost žádosti o podporu a naplnění nezbytných administrativních požadavků.

Kontrola přijatelnosti a formálních náležitostí proběhne nejpozději do 30 pracovních dnů od zahájení kontroly projektů v rámci výzvy.

MAS v této fázi posoudí, že projekt je v souladu s podmínkami výzvy, žádost o podporu splňuje nezbytné administrativní požadavky (byla předložena oprávněnou osobou a v požadované formě), žádost o podporu splňuje základní předpoklady pro posouzení hodnotitelnosti žádosti (byly předloženy všechny povinné části žádosti o podporu – přílohy). Kontrola přijatelnosti bude zahrnovat mj. ověření, že je projekt realizován v území MAS, žadatel splňuje definici příjemce dotace stanovenou ve výzvě, projekt splňuje podmínky stanovené ve výzvě - termín realizace projektu a finanční limity projektu, projekt je v souladu s pravidly programového rámce v rámci OP Z/ IROP/PRV, projekt je v souladu s příslušnými právními úpravami, není financován z více zdrojů EU, projekt splňuje účel opatření dle výzvy a další.

V rámci kontroly přijatelnosti MAS dále posoudí žadatele z hlediska rizika podvodu. Zejména ověří trestní bezúhonnost statutárních zástupců (např. prostřednictvím čestného prohlášení), případně další požadavky stanovené řídicím orgánem konkrétního OP platné pro Programový rámec SCLLD.

MAS ověřuje splnění kritérií podle Kontrolního listu pro kontrolu přijatelnosti a formálních náležitostí (dále jen Kontrolní seznam), který definuje minimální rozsah povinných kontrolních otázek. MAS může doplnit tento minimální rozsah o další otázky dle specifik Programového rámce SCLLD nebo podmínek definovaných ve výzvách, hodnotitelé vyplňují formulář, ke každému kritériu uvádějí jasné a srozumitelné odůvodnění výsledku hodnocení.

Při výkonu kontroly přijatelnosti a formálních náležitostí musí být uplatněno pravidlo čtyř očí - nezávislé hodnocení minimálně dvěma hodnotiteli nebo hodnocení jedním hodnotitelem a nezávislé zkontrolování a schválení hodnotitelem druhým.

Hodnocení nesmí být prováděno společně dvěma hodnotiteli ani společně konzultováno (neplatí pro členy hodnotící komise, pokud je pověřena touto fází kontroly). Nezávislým hodnocením, resp. překontrolováním hodnocení se rozumí provádění hodnocení, resp. hodnocení a kontroly dvěma osobami, kdy každá osoba pracuje samostatně. S principem nezávislosti není v rozporu situace, kdy hodnocení provádějí osoby zařazené do stejného útvaru implementační struktury (např. kanceláře) MAS nebo je jedna z osob podřízeným pracovníkem druhé osoby.

Kritéria pro kontrolu přijatelnosti a formálních náležitostí mají formu vylučovacích kritérií v podobě: splněno / nesplněno (příp. pro daný projekt je irrelevantní). V případě nesplnění jednoho kritéria při kontrole přijatelnosti musí být žádost o podporu vyloučena z dalšího procesu hodnocení (tj. nejsou dále kontrolovány formální náležitosti ani provedeno věcné hodnocení). V případě nesplnění jednoho či více kritérií při kontrole formálních náležitostí musí být žadatel vyzván k doplnění (nikoliv k dopracování) žádosti o podporu (minimálně jednou), a to ve lhůtě minimálně 5 pracovních dnů od data doručení výzvy. Po doplnění požadovaných informací ze strany žadatele hodnotitelé vykonají opětovné ověření formálních náležitostí prostřednictvím Kontrolního seznamu, na kterém vyznačí, že došlo k doplňování potřebných náležitostí.

HODNOCENÍ SOULADU PROJEKTŮ S SCLLD A VĚCNÉ HODNOCENÍ PROJEKTŮ

Věcné hodnocení projektů proběhne nejpozději do 30 pracovních dnů od zahájení věcného hodnocení projektů v rámci výzvy.

Cílem věcného hodnocení projektů je vyhodnotit kvalitu projektů s ohledem k naplňování věcných cílů SCLLD a umožnit srovnání projektů podle jejich kvality; základem přijatelnosti projektu pro jeho věcné hodnocení je soulad projektu se SCLLD – soulad cíli a prioritami strategie a vliv na horizontální témata, když přijatelnost projektu v rámci SCLLD MAS Rozkvět je podmíněna pozitivními vlivy projektu na horizontální témata – principy udržitelného rozvoje (UR) a rovné příležitosti (RP).

V rámci UR bude probíhat relevantní hodnocení 10 témat udržitelného rozvoje: 1. Správa věcí veřejných a územní rozvoj; 2. Životní prostředí; 3. Udržitelná spotřeba a výroba; 4. Doprava; 5. Zdraví obyvatel; 6. Místní ekonomika a podnikání; 7. Vzdělávání a výchova; 8. Kultura a místní tradice; 9. Sociální prostředí; 10. Globální odpovědnost (ne všechna témata se budou projektu dotýkat, projekt nesmí žádné z témat ovlivňovat negativně).

S ohledem na cíle SCLLD a charakter podporovaných aktivit v rámci jednotlivých Programových rámců SCLLD stanoví MAS pro jednotlivé hodnocené aspekty, resp. jednotlivá kritéria, odpovídající podíl na bodovém hodnocení (počet bodů). Aby byl v hodnocení kladen důraz na smysl a výsledky projektů, integrační přínosy v rámci SCLLD, inovační přístupy a celkovou přidanou hodnotu

projektu, mohou mít kritéria zaměřená na hodnocení proveditelnosti projektů podíl v maximální výši 30 % z celkového bodového hodnocení.

Věcné hodnocení projektů provádí nezávisle minimálně dva hodnotitelé (případně hodnotící komise). Hodnocení nesmí být hodnotiteli prováděno společně ani společně konzultováno (vyjma hodnotící komise, je-li pověřena hodnocením v této fázi hodnotících o procesu). Hodnotitelé provádějí věcné hodnocení podle předem stanovených kritérií a vyplňují hodnotící formulář, ke každému kritériu uvádějí jasné a srozumitelné odůvodnění výsledku hodnocení. MAS stanoví pro celkové hodnocení minimální bodovou, příp. slovně vyjádřenou hranici, kterou musí žadatel splnit, aby prošel do další fáze.

Kritéria pro věcné hodnocení mohou mít formu kritérií vylučovacích, hodnotících nebo kombinovaných. MAS definuje pravidla pro stanovení konečného výsledku hodnocení, protože výsledky hodnocení obou hodnotitelů se mohou lišit. V případě, že rozdíl mezi výsledky hodnocení jednotlivých hodnotitelů převyšuje hranici stanovenou MAS (tato hranice bude stanovena na úrovni celého hodnocení a také jednotlivých kritérií), musí být provedeno arbitrážní hodnocení, které rozhodne o konečném výsledku. Arbitrážní hodnocení se doporučuje provádět i v případech, kdy z výsledků hodnocení jednotlivých hodnotitelů vyplývají odlišné závěry ohledně splnění / nesplnění podmínek pro postup do další části procesu schvalování projektů. Arbitrážní hodnocení provede hodnotitel (tj. arbitr), který splňuje podmínky stanovené MAS (např. vysoký rating, zvláštní školení apod.). Pro využití arbitrážního hodnocení MAS zvolí jeden z následujících postupů: a) Arbitrovo hodnocení je třetím nezávislým názorem, výsledek hodnocení se stanoví následovně: ze všech zpracovaných hodnocení (včetně arbitrova) se vylučuje to hodnocení, které je od ostatních nejvzdálenější (počítáno z výsledku na úrovni celého hodnocení, nikoli z výsledků v rámci jednotlivých kritérií), výsledkem je průměr mezi dvěma bližšími hodnoceními; v případě shodných odchylek se výjimečně při výběru projektů vychází ze všech tří hodnocení, výsledkem je průměr ze všech třech hodnocení. b) Arbitr vypracovává nezávislé hodnocení na základě předchozích výsledků hodnocení obou hodnotitelů, a to za splnění těchto podmínek: arbitr zpracovává hodnocení jako celek; v případě, že oba předchozí hodnotitelé udělili v daném kritériu shodný počet bodů (příp. slovní deskriptor), nesmí arbitr tento výsledek měnit, do jím zpracovávaného hodnocení tento počet bodů pouze přebírá a zpracovává celkový komentář za dané kritérium; výsledek arbitrážního hodnocení daného kritéria se pohybuje pouze v rozmezí dané výsledky hodnocení hodnotitelů jak na úrovni jednotlivých kritérií, tak celkového hodnocení; mezi arbitrem a hodnotiteli nesmí probíhat žádná komunikace; celkovým výsledkem hodnocení projektu je hodnocení arbitra. Doporučuje se, aby hodnotitelé v rámci věcného hodnocení identifikovali tzv. indikátory podvodu (například kontrola střetu zájmů) a aby byly vstupem pro plánování kontrol MAS nebo pro analýzu rizik.

Cílem analýzy rizik je vyhodnotit rizika (MMR doporučuje posuzovat také riziko podvodu, např. kontrolu vazeb osob zapojených do realizace projektu), která mohou s realizací projektů souviset, a projekty, které překračují stanovenou hranici rizika podrobit ex-ante kontrole. Projekt může být vyřazen z procesu schvalování pouze na základě provedení ex-ante kontroly při porušení podmínek stanovených výzvou. Na základě výsledku ex-ante kontroly je možné požadovat po žadatelích, podle pravidel předem stanovených ve výzvě, splnění dodatečných povinností, např. v oblasti finanční nebo provozní kapacity žadatele. Analýzu rizik provádějí hodnotitelé (hodnotitel) podle předem stanovených kritérií a vyplňují hodnotící formulář, ke každému kritériu uvádějí jasné a srozumitelné odůvodnění výsledku hodnocení.

Povinnost zpracování finanční analýzy, která bude zaměřená primárně na udržitelnost projektu, jeho životaschopnost a zjištění, zda není přefinancován, platí pro všechny projekty vytvářející příjmy, u ostatních projektů od minimálního finančního objemu celkových výdajů projektu ve výši 5 mil. Kč (jako doložení udržitelnosti projektu), neurčí-li MAS ve výzvě jinak. Zejména MAS zvažuje využití ekonomickou analýzu u těch typů projektů, kde smyslem není maximalizace čistého cash flow, ale společenský užitek a veřejná prospěšnost. Vždy je nutné přihlížet k povinnosti připojit finanční a socioekonomickou analýzu k žádosti o podporu pro projekty od definovaného objemu při dodržování zásady rovného přístupu k hodnocení všech projektů v rámci jednotlivé výzvy. Pro možnost zpracování ekonomické analýzy je nutné, aby MAS disponovala databází naceněných jednotkových socio-ekonomických dopadů, které následně budou příjemci využívat. Je také důležité, aby hodnotitelé byli schopni v rámci hodnotícího procesu expertně posoudit, zda v konkrétním hodnoceném projektu jsou socio-ekonomické dopady stanoveny reálně.

Výběr projektů

Proces výběru projektů je soubor činností, které jsou vykonávány v období od ukončení fáze hodnocení projektů do vydání právního aktu o poskytnutí podpory.

Cílem fáze výběru projektů je vybrat transparentně na základě výsledků fáze hodnocení projektů takové projekty, které přispějí k plnění věcných a finančních cílů SCLLD.

Výběr projektů proběhne nejpozději do 30 pracovních dnů od ukončení věcného hodnocení projektů v rámci výzvy.

ZÁKLADNÍ PRAVIDLA PRO VÝBĚR PROJEKTŮ:

1. Podmínkou zařazení žádosti o podporu do procesu výběru projektů je splnění podmínek všech částí fáze hodnocení projektů, které MAS zařadila do procesu hodnocení.
2. Projekty jsou na základě výsledků hodnocení seřazeny do seznamu dle výše bodového hodnocení (od nejvyššího po nejnižší). V případě, že se v seznamu vyskytují dva nebo více projektů se stejným počtem bodů, jsou tyto projekty řazeny dle pravidel stanovených MAS s vyhlášením výzvy (např. podle registračních čísel žádostí, data předložení, výše dotace apod.).
3. Počet podpořených projektů je limitován výší alokace na výzvu (ostatní projekty mohou být zařazeny do zásobníku náhradních projektů, pokud to umožňují pravidla operačního programu aplikovaného prostřednictvím programového rámce SCLLD).
4. MAS musí průběžně informovat žadatele o stavu vyřízení jeho žádosti o podporu a celkovém průběhu procesu, včetně výsledku.
5. MAS je povinna informovat řídicí orgány o termínech jednání výběrových komisí a pozvat je na tato jednání.

POPIS POSTUPŮ PRO ADMINISTRACI KLÍČOVÝCH PROJEKTŮ MAS

V rámci SCLLD je umožněna realizace klíčových projektů pouze prostřednictvím Programového rámce OP Zaměstnanost.

Administrace těchto projektů bude probíhat dle metodiky OP Zaměstnanost pro MAS, která by měla být ŘO OP Z zveřejněna v termínu 12/2015 -03/2016, také u klíčových projektů je MAS povinná vypracovat nediskriminační a transparentní výběrové řízení a objektivní kritéria pro výběr operací, jež brání střetu zájmů.

INFORMOVÁNÍ ŽADATELE O VÝSLEDKU

MAS musí informovat žadatele o stavu vyřízení jeho žádosti o podporu a celkovém průběhu schvalovacího procesu. Po provedení každé fáze procesu schvalování projektů musí být žadatel vyrozuměn o výsledku dané fáze.

Za informování o výsledku dané fáze hodnocení a výběru se u projektů, které byly ve fázi hodnocení a výběru úspěšné, pokládá i změna stavu projektu v elektronickém monitorovacím systému nebo na www.MAS.

V případě úspěšných žadatelů informuje MAS o dalším postupu žadatele v souladu s podmínkami výzvy.

V případě neúspěšných žadatelů musí MAS zaslat žadateli oznámení elektronicky, a to nejpozději do 10 pracovních dnů od ukončení dané fáze hodnocení a výběru projektů, které musí obsahovat následující informace: výsledek dané fáze hodnocení a výběru projektů; důvody pro vyřazení žádosti o podporu či nedoporučení projektu k financování; detailní výsledky hodnocení a výběru projektu (v případě věcného hodnocení s příložením hodnotící tabulky, která bude obsahovat i odůvodnění výsledku hodnocení všech kritérií); informace o opravných prostředcích. Projekty, které splnily minimální bodovou hranici pro hodnocení projektů, ale nebyly doporučeny k financování z důvodu vyčerpání alokace na výzvu, mohou být zařazeny mezi náhradní projekty. V takovém případě MAS v oznámení upozorní žadatele na možnost vyzvání k vydání / podepsání právního aktu o poskytnutí podpory nejdéle do vyhlášení dalšího kola výzvy a na možnost podání projektu do další výzvy.

OPRAVNÉ PROSTŘEDKY

Žádost o přezkum rozhodnutí je elektronické nebo písemné podání, jímž žadatelé (fyzické nebo právnické osoby) vyjadřují nespokojenost s rozhodnutím implementátora SCLLD ve fázi hodnocení a výběru projektů.

Opravné prostředky na úrovni MAS:

Každý žadatel může podat žádost o přezkum rozhodnutí proti výsledku dané části procesu schvalování projektů, ve které neuspěl, a to nejpozději do 5 pracovních dnů ode dne doručení elektronického oznámení. Žadatel může podat pouze jednu žádost o přezkum rozhodnutí v každé části schvalovacího procesu, žadatel vyplní formulář zveřejněný MAS a zašle jej elektronicky určené kontaktní osobě (podrobnější informace o způsobu a postupu vyřizování žádostí o přezkum rozhodnutí budou zveřejněna MAS na www nebo v rámci výzvy). MAS předá podklady pro vyřizování žádostí o přezkum rozhodnutí dozorčí radě, která plní v rámci výzev SCLLD funkci přezkumné komise, která tyto žádosti posuzuje a rozhoduje o nich (konsensem nebo nadpoloviční většinou všech přítomných členů přezkumné komise). Dozorčí rada/ přezkumná komise může ke

své činnosti přizvat externí odborníky. Rozhodovat o výsledku přezkumu rozhodnutí v přezkumné komisi nesmí osoba, která prováděla hodnocení projektů, které jsou předmětem dané žádosti o přezkum rozhodnutí. Z jednání přezkumné komise musí být pořízen zápis, který bude obsahovat minimálně následující informace: - datum a čas začátku jednání, - jmenný seznam účastníků, - stručný popis obsahu žádosti o přezkum rozhodnutí, včetně identifikace žádosti o podporu, - osoby vyloučené z rozhodování o dané žádosti o přezkum, - rozhodnutí přezkumné komise, včetně zdůvodnění. Lhůta pro vyřízení žádosti o přezkum rozhodnutí ze strany MAS je stanovena na 5 pracovních dnů ode dne doručení této žádosti. U složitějších případů může být lhůta prodloužena maximálně na 30 kalendářních dnů. O důvodech prodloužení lhůty musí být žadatel informován ještě před jejím uplynutím, a to odesláním Oznámení o prodloužení lhůty. Odpověď odeslána na žádost o přezkum rozhodnutí musí obsahovat informaci o způsobu a závěrech prošetření žádosti o přezkum rozhodnutí ze strany přezkumné komise, tj. zda byla žádost o přezkum rozhodnutí shledána důvodnou, částečně důvodnou či nedůvodnou a dále jednoznačné zdůvodnění rozhodnutí. Bude-li žádost o přezkum rozhodnutí shledána důvodnou nebo částečně důvodnou, provede MAS bezodkladně nezbytná opatření k nápravě (zařazení projektu zpět do schvalovacího procesu).

OPRAVNÉ PROSTŘEDKY U ŘÍDÍCIHO ORGÁNU PROGRAMU:

Každý žadatel může podat žádost o přezkum rozhodnutí proti výsledku dané části procesu schvalování projektů, ve které neuspěl, a to nejpozději do 14 kalendářních dnů ode dne doručení oznámení. V případě Programu rozvoje venkova může být nastavena delší lhůta. Žadatel může podat pouze jednu žádost o přezkum rozhodnutí v každé části schvalovacího procesu. Řídící orgán programu vytvoří na svých internetových stránkách odkaz na formulář žádosti o přezkum rozhodnutí. Žadatel vyplní jednotný formulář. Po autorizaci ze strany žadatele bude formulář automaticky zaslán určené kontaktní osobě. Informace o způsobu a postupu vyřizování žádostí o přezkum rozhodnutí musí být uvedena v pravidlech pro žadatele a příjemce. Řídící orgán programu zřídí pro vyřizování žádostí o přezkum rozhodnutí přezkumnou komisi, která tyto žádosti posuzuje a rozhoduje o nich (konsensem nebo nadpoloviční většinou všech přítomných členů přezkumné komise). Informace o činnosti přezkumné komise, jejich pravomocech a funkčním obsazení musí být popsána v řídicí dokumentaci programu. Členem přezkumné komise mohou být jak zástupci řídicího orgánu, tak externí odborníci. Rozhodovat o výsledku přezkumu rozhodnutí v přezkumné komisi nesmí osoba, která prováděla hodnocení projektů, které jsou předmětem dané žádosti o přezkum rozhodnutí. Z jednání přezkumné komise musí být pořízen zápis, který bude obsahovat minimálně následující informace: - datum a čas začátku jednání, - jmenný seznam účastníků, - stručný popis obsahu žádosti o přezkum rozhodnutí, včetně identifikace žádosti o podporu, - osoby vyloučené z rozhodování o dané žádosti o přezkum, - rozhodnutí přezkumné komise (informace o tom, kdo a jak hlasoval), včetně zdůvodnění. Řídící orgán programu zajistí prostřednictvím přezkumné komise posouzení žádosti o přezkum rozhodnutí. Lhůta pro vyřízení žádosti o přezkum rozhodnutí ze strany řídicího orgánu programu je stanovena na 30 kalendářních dnů ode dne doručení této žádosti. U složitějších případů může být lhůta prodloužena na 60 kalendářních dnů. O důvodech prodloužení lhůty musí být žadatel informován ještě před jejím uplynutím, a to odesláním Oznámení o prodloužení lhůty. Odpověď odeslána na žádost o přezkum rozhodnutí musí obsahovat informaci o způsobu a závěrech prošetření žádosti o přezkum rozhodnutí ze strany přezkumné komise, tj. zda byla žádost o přezkum rozhodnutí shledána důvodnou, částečně důvodnou či nedůvodnou a dále jednoznačné zdůvodnění rozhodnutí. Bude-li žádost o přezkum rozhodnutí shledána důvodnou nebo částečně důvodnou, provede řídicí orgán programu bezodkladně nezbytná opatření k nápravě (zařazení projektu zpět do schvalovacího procesu).

PŘÍPRAVA A VYDÁNÍ PRÁVNÍHO AKTU O POSKYTNUTÍ PODPORY

Právní akt o poskytnutí podpory představuje základní právní rámec a vymezuje práva a povinnosti příjemce dotace a řídicího orgánu programu či jiného k tomu pověřeného subjektu. Právní akt o poskytnutí / převodu podpory může být vydán pouze v případě splnění všech podmínek stanovených ve výzvě a navazující dokumentaci a případně stanovených při doporučení projektu s výhradou.

Proces schvalování projektů (tj. fáze hodnocení a výběru projektů) musí být ukončen nejpozději do 7 měsíců od data ukončení příjmu žádostí o podporu u kolové výzvy (v případě dvoukolového systému běží lhůta od ukončení příjmu plných žádostí o podporu). Výjimku tvoří pouze situace, kdy k nedodržení stanovené lhůty došlo z objektivních příčin, které musí být řádně zdůvodněny.

Řídicí orgán (respektive platební agentura SZIF v případě PRV) provádí závěrečné ověření způsobilosti vybraných projektů a kontrolu administrativních postupů MAS; schválí způsobilé projekty v pořadí a ve výši podpory schválené MAS k realizaci (ŘO/platební agentura SZIF může schválenou výši podpory snížit, pokud o to požádá žadatel, nebo nebudou požadované výdaje způsobilé v plné výši).

Řídicí orgán nezasahuje do pořadí vybraných způsobilých projektů, pouze v případě zjištění nesrovnalostí či porušení administrativních postupů MAS.

Právní akt o poskytnutí/převodu podpory je vydán ze strany řídicího orgánu konkrétního dotačního programu (platební agentury SZIF v případě PRV), nebo oprávněného zprostředkujícího subjektu.

ARCHIVACE DOKUMENTACE VÝZVY

Veškerá dokumentace výzvy bude probíhat v souladu s vnitřními předpisy MAS (archivační a skartační řád), tento proces byl zmapován v rámci procesního auditu organizace MAS v roce 2015 takto:

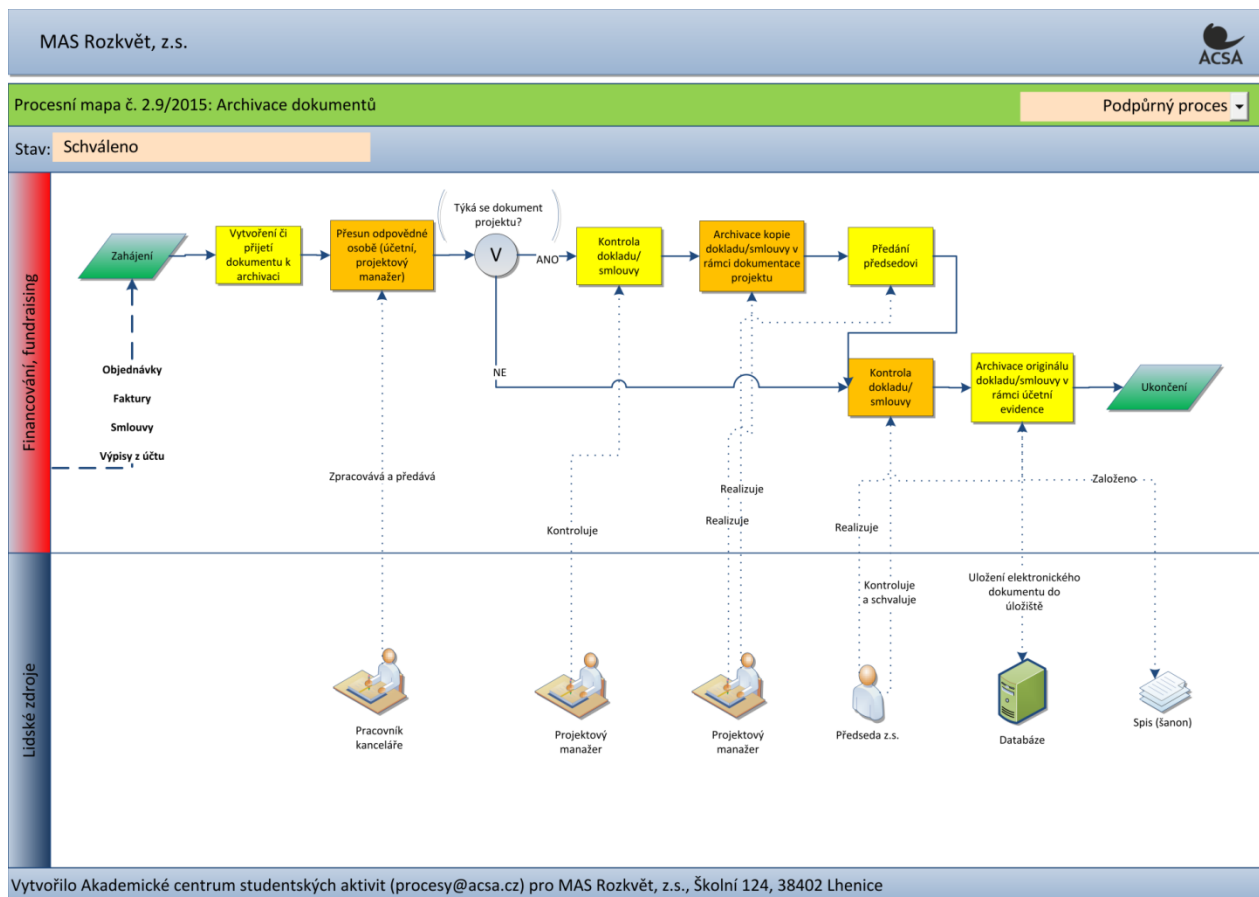

Subjekty zapojené do schvalovacího procesu, jejich výběr a kontrola

Cílem procesu hodnocení a výběru žádostí o podporu / projektů je vykonat odborné, objektivní, nezávislé a transparentní posouzení s hodnotícími kritérii a transparentní výběr projektů. MAS stanovuje, kdo bude zajišťovat hodnocení kritérií v jednotlivých částech fáze hodnocení a výběru projektů, v souladu se svými stanovami a provedenou standardizací MAS.

V následující tabulce je uveden přehled subjektů, které se podílí přímo na hodnocení projektů (projekty hodnotí) nebo rozhodují o projektech na základě výsledků věcného hodnocení (výběrová komise a řídicí orgány) v rámci MAS:

Fáze hodnotícího procesu	Přehled subjektů zapojených do schvalovacího procesu
Hodnocení přijatelnosti	Interní hodnotitel nebo externí hodnotitel, popř. oba
Hodnocení formálních náležitostí	Interní hodnotitel nebo externí hodnotitel, popř. oba
Věcné hodnocení, analýza rizik	Interní hodnotitel nebo externí hodnotitel, popř. oba nebo hodnotící komise
Výběr projektů	Výběrová komise, správní rada, členská schůze

ZÁKLADNÍ PRAVIDLA PRO SUBJEKTY ZAPOJENÉ DO SCHVALOVACÍHO PROCESU

MAS zajistí, aby byl systém výběru všech hodnotitelů a členů hodnotící a výběrové komise nastaven transparentně, v souladu se stanovami MAS a provedenou standardizací MAS. Interní a externí hodnotitelé jsou vybíráni s ohledem na kvalifikaci potřebnou k provádění úkonů konkrétní fáze hodnocení projektových žádostí; členové výběrové komise jsou vybíráni z členů MAS.

Pro orgány a subjekty zapojené do procesu hodnocení MAS platí statut a jednací řád organizace; MAS Rozkvět, z.s. dále zpracovala etický kodex, který zveřejní na internetových stránkách (viz vzor).

ETICKÝ KODEX ZAMĚSTNANCŮ/ PRACOVNÍKŮ MAS ROZKVĚT, Z.S. JAKO IMPLEMENTAČNÍ STRUKTURY

Článek 1- Úvodní ustanovení

Každý zaměstnanec/pracovník MAS Rozkvět, z.s. jako implementační struktury SCLLD MAS Rozkvět je povinen při rozhodování dodržovat a ctít zákonnost všech postupů a rovný přístup ke všem fyzickým i právnickým osobám. Smyslem tohoto kodexu je vytvářet, udržovat a prohlubovat důvěru veřejnosti v implementaci fondů a ve veřejnou správu obecně.

Účelem Etického kodexu (dále jen kodex) je vymezit a podporovat žádoucí standardy chování zaměstnance/pracovníka implementační struktury SCLLD MAS Rozkvět ve vztahu k veřejnosti a spolupracovníkům.

Kodex je základní etickou normou práce MAS Rozkvět, z.s. (dále jen „subjekt implementace“) a jeho ustanovení se vztahují na pracovníky subjektu implementace a externí spolupracovníky.

Zaměstnanec/pracovník implementační struktury (dále jen „zaměstnanec/pracovník“) chápe svou činnost v rámci přípravy a implementace (dále jen „činnost“) jako veřejnou službu směřující k naplňování cílů fondů EU, za niž nese odpovědnost. Pro vybudování a udržení důvěry veřejnosti dobrovolně přijímá jako závazná následující ustanovení.

Článek 2 - Obecné zásady

Zaměstnanec/pracovník pracuje ve shodě s Ústavou ČR, zákony, dalšími právními předpisy České republiky a Evropské unie, mezinárodními smlouvami a předpisy, směrnicemi a nařízeními subjektu implementace a zároveň činí vše nezbytné pro to, aby jednal v souladu s ustanoveními tohoto etického kodexu.

Při plnění svých povinností slouží zaměstnanec/pracovník vždy veřejnému prospěchu a zdrží se jednání, které by ohrozilo důvěryhodnost a fungování procesu implementace.

Zaměstnanec/pracovník činí rozhodnutí a řeší záležitosti objektivně. Nejedná svévolně k újmě či prospěchu jakékoli fyzické či právnické osoby nebo skupiny osob.

Zaměstnanec/pracovník ve všech svých aktivitách a svém jednání dodržuje zásadu rovného přístupu a jedná bez ohledu na pohlaví, etnický nebo sociální původ, sexuální orientaci, národnost, majetkové poměry, zdravotní stav, věk, státní příslušnost, rodinný stav či víru a náboženství.

Článek 3 - Zásada profesionality a efektivity

Zaměstnanec/pracovník pracuje v zájmu subjektu implementace na vysoké odborné úrovni, kterou je povinen si studiem průběžně zvyšovat a doplňovat. Získáváním znalostí a dovedností, vedoucích ke kvalitnímu a efektivnímu výkonu v procesu implementace, zaměstnanec/pracovník přispívá k naplňování cílů implementace fondů EU prostřednictvím SCLLD MAS Rozkvět.

Zaměstnanec/pracovník je povinen dbát na efektivní a ekonomické spravování či využívání lidského potenciálu, finančních zdrojů a zařízení mu svěřených a používat je výhradně k činnostem spojeným s realizací fondů EU v rámci SCLLD. Se svěřenými prostředky nakládá efektivně, účelně a hospodárně.

Pracovní záležitosti vyřizuje zodpovědně, bez zbytečných průtahů, nejpozději v zákonem, předpisy pro implementaci SCLLD nebo interními předpisy stanovených lhůtách.

Vůči veřejnosti, zejména vůči žadatelům či příjemcům podpory a také vůči pracovníkům jiných článků implementační struktury jedná zaměstnanec/pracovník vstřícně, zdvořile, s nejvyšší mírou porozumění a bez jakýchkoliv předsudků.

Článek 4 - Zásada objektivity

Zaměstnanec/pracovník dbá na to, aby jeho rozhodování bylo objektivní, nestranné a přijaté řešení bylo vždy v souladu s veřejným zájmem. Při rozhodování nesmí zaměstnanec/pracovník preferovat osobní či skupinové zájmy ani se nechat ovlivnit pozitivními či negativními vztahy ke konkrétním osobám.

Zaměstnanec/pracovník se zdrží také všeho, co by mohlo ohrozit důvěru v nestrannost jeho rozhodování. Ve shodných nebo podobných případech jedná tak, aby mezi jednotlivými postupy nevznikaly rozdíly, jež není možno odůvodnit objektivními skutečnostmi, zejména konkrétními okolnostmi daného případu.

Vůči všem účastníkům vystupuje objektivně tak, aby je neuváděl v omyl o jejich právech a povinnostech, informuje je srozumitelně; veškerá hodnocení provádí profesionálně, objektivně a bez sledování osobního prospěchu a v souladu s právem a spravedlností.

Článek 5 - Poskytování informací a mlčenlivost

Zaměstnanec/pracovník poskytuje všechny relevantní, pravdivé a úplné informace související s jeho činností bez zbytečného prodlení a v souladu s právními předpisy, svým mandátem a pracovním zařazením.

Informace o činnosti subjektu implementace, plnění jeho funkcí, jakož i další informace určené veřejnosti sděluje za subjekt zaměstnanec/pracovník, který je k tomu určen.

Zaměstnanec/pracovník neuvádí vědomě v omyl veřejnost, ani ostatní zaměstnance, sdělováním mylných nebo neověřených informací a jedná tak, aby nebyli uvedeni v omyl ani jen jeho nedbalostí.

Zaměstnanec/pracovník nakládá s informacemi, které získal ve svém postavení, s nezbytnou diskrétností.

Zaměstnanec/pracovník je povinen zdržet se předání informací, které se dozví při výkonu svých pracovních povinností, pokud by tím mohl být negativně ovlivněn proces transparentnosti, rovného zacházení a nediskriminace vůči žadatelům či příjemcům podpory. Je povinen zachovávat mlčenlivost o skutečnostech

týkajících se obchodních, ekonomických či osobních údajů jiných fyzických či právnických osob, které se podílejí na procesu implementace nebo o to usilují.

Zároveň zachovává mlčenlivost o skutečnostech, které se dozvěděl v souvislosti s plněním pracovních úkolů, jež by mohly poškodit nebo ohrozit činnost subjektu implementace.

Povinnost mlčenlivosti se nevztahuje na skutečnosti, které zakládají podezření z korupčního jednání.

Článek 6 - Střet zájmů a ohlášení zájmů

Zaměstnanec/pracovník se svým jednáním předchází situacím, ve kterých by byl vystaven možnému střetu veřejného zájmu s jeho zájmem soukromým. Soukromý zájem zahrnuje jakoukoliv výhodu pro něj, jeho rodinu, blízké a příbuzné osoby a právnické nebo fyzické osoby, se kterými měl nebo má obchodní nebo politické vztahy.

Zaměstnanec/pracovník nevyužívá informace související s jeho činností v rámci implementace pro svůj soukromý zájem.

V případě, že má zaměstnanec/pracovník soukromý zájem na činnosti (např. projektu), kterým se má zabývat, oznámí tuto skutečnost svému nadřízenému nebo jiné kompetentní osobě, a to před projednáváním této věci.

V případech, kdy je zaměstnanec/pracovník předkladatelem či zpracovatelem projektu nebo se na zpracování podílel nebo ho s předkladatelem či zpracovatelem pojí blízký vztah rodinný, citový, ekonomický či politický, se tento zaměstnanec/pracovník nezúčastní celého procesu od podání žádosti o dotaci až po ukončení doby udržitelnosti.

Pokud si zaměstnanec/pracovník není jist, zda jde o činnost slučitelnou s jeho podílem na implementaci, projedná tuto věc se svým vedením nebo jinou kompetentní osobou.

Článek 7 - Korupce

Zaměstnanec/pracovník nenabízí ani neposkytuje žádnou výhodu jakýmkoli způsobem spojenou s jeho činností.

Zaměstnanec/pracovník nesmí při svém rozhodování a v souvislosti s rozhodováním přijímat ani vyžadovat dary, úsluhy, laskavosti, ani žádná jiná zvýhodnění pro sebe nebo někoho jiného, která by mohla ovlivnit objektivní rozhodování či narušit nestranný přístup.

Zaměstnanec/pracovník nedovolí, aby se v souvislosti se svou činností dostal do postavení, ve kterém je zavázán nebo se cítí zavázán oplatit prokázanou službu či laskavost, která mu byla prokázána.

Vyvaruje se vztahů vzájemné závislosti a nepatřičného vlivu jiných osob, jež by mohly ohrozit jeho nestrannost.

Při výkonu své činnosti zaměstnanec/pracovník neučiní anebo nenavrhne učinit úkony, které by ho zvýhodnily v budoucím osobním nebo profesním životě.

Jakékoli korupční jednání nebo podezření na takové jednání, o kterém se zaměstnanec/pracovník dozvěděl hodnověrným způsobem, je povinen oznámit svému vedení, jiné kompetentní osobě nebo orgánu činnému v trestním řízení. Dále je povinen bezodkladně oznámit nabídnutí či získání neoprávněné výhody.

Ve všech případech, kdy by mohla vzniknout pochybnost, zda zaměstnanec/pracovník postupuje v souladu s tímto článkem, informuje zaměstnanec/pracovník svého nadřízeného (nebo jinou kompetentní osobu) a postupuje dle jeho pokynů.

Článek 8 - Veřejná činnost a reprezentace

Zaměstnanec/pracovník jedná při výkonu činnosti politicky nestranným způsobem a nevykonává veřejnou činnost, která by mohla narušit důvěru veřejnosti v jeho nestrannost.

Zaměstnanec/pracovník se v soukromém životě vyhýbá takovým činnostem, chování a jednání, která by mohla snížit důvěru v implementaci fondů EU prostřednictvím SCLLD a ve veřejnou správu v očích veřejnosti nebo dokonce zavadat příčinu k jeho ovlivňování. Jedná tak, aby jeho chování přispívalo k dobré pověsti systému implementace fondů EU prostřednictvím SCLLD.

Zaměstnanec/pracovník svým jednáním, vystupováním i oděvem, který je adekvátní jeho práci, podporuje důvěryhodnost a vážnost úřadu.

Článek 9 - Oznámení nepřípustné činnosti a kontrola

Kodex navazuje na základní práva a povinnosti zaměstnanců uvedené v zákoníku práce a pracovním řádu. Zásadní porušování bude posuzováno jako porušení zákoníku práce, resp. pracovního řádu se všemi z toho vyplývajícími důsledky.

Zaměstnanec/pracovník dodržuje stanovené etické zásady, aktivně podporuje etické jednání a podílí se na vytváření protikorupčního prostředí.

V případě, že zaměstnanec/pracovník zjistí újmu způsobenou nedbalým, podvodným či korupčním jednáním jiného zaměstnance nebo jiné osoby mimo implementační strukturu, kterým by mohla být narušena transparentnost, rovný přístup nebo princip nediskriminace, bezprostředně oznámí tuto skutečnost svému vedení (nebo jiné kompetentní osobě), případně orgánu činnému v trestním řízení.

Poukáže-li pracovník oprávněně na neetické chování, nebude mít jeho jednání negativní důsledky v pracovněprávních vztazích.

Případné podezření z porušení ustanovení tohoto etického kodexu prověří nadřízení daného zaměstnance nebo jiné kompetentní osoby. V případě pozitivního zjištění je dále postupováno dle platné legislativy, zároveň je zabezpečena náprava a plynulost implementačního procesu.

Zaměstnanec/pracovník si je vědom, že v případě porušení tohoto etického kodexu je vždy hrubě porušena pověst všech subjektů implementace EU fondů.

Účinnost

Kodex byl projednán a schválen členskou schůzí MAS Rozkvět, z.s. dnedatum..... Tímto dnem vstupuje v platnost.

Seznámení zaměstnance/pracovníka s kodexem

Seznámil/a jsem se s etickým kodexem a svým podpisem stvrzuji svůj souhlas s jeho obsahem a zavazuji se jej dodržovat.

Datum: Jméno a příjmení: Podpis:

Hodnotitelé/ členové hodnotící a členové výběrové komise si musí být vědomi svých povinností vyplývajících z mlčenlivosti a střetu zájmů. MAS zajistí, aby všichni hodnotitelé a členové hodnotící a výběrové komise podepsali čestné prohlášení o nezávislosti, nestrannosti a nepojatosti, a etický kodex, a to před zahájením hodnocení.

Hodnotitel nebo člen hodnotící a výběrové komise nesmí hodnotit projekt žadatele a rozhodovat o něm, pokud v organizaci žadatele vykonává nějakou činnost nebo ve vztahu k projektu žadatele existují rodinné či jiné vazby (MAS minimalizuje riziko střetu zájmu při hodnocení projektů). MAS nastaví transparentní a jednoznačný proces pro ohlášení podezření na střet zájmů a bude propagovat ohlašovací povinnost.

MAS zajistí, aby výstupy hodnotitelů a členů hodnotící komise byly pravidelně kontrolovány a vyhodnocovány. MAS zajistí, aby hodnotitelé a členové hodnotící komise byli seznámeni s věcnými a finančními cíli SCLLD a Programových rámců, podmínkami výzvy, pravidly pro hodnocení a výběr projektů, hodnotícími kritérii (např. prostřednictvím školení). Hodnotitelé a členové hodnotící komise musí vědět, co je cílem hodnocení a jaké výsledky se od výzvy očekávají, a to před zahájením věcného hodnocení.

INDIVIDUÁLNÍ HODNOTITELÉ, VYMEZENÍ JEJICH PRAVOMOCÍ A ROLÍ

Interní hodnotitel – je osoba, která je součástí implementační struktury SCLLD v rámci MAS, která provádí hodnocení nezávisle, nestranně a nepodjatě. Tato osoba musí být pro hodnocení projektů proškolená (platí pro každou novou výzvu, kdy dochází ke změnám podmínek výzvy oproti podmínkám stanoveným v předchozí výzvě). Možnosti využití: kontrola přijatelnosti a formálních náležitostí, věcné hodnocení, analýza rizik.

Externí hodnotitel – je osoba, která není součástí implementační struktury SCLLD, která provádí hodnocení nezávisle, nestranně a nepodjatě. Je zkušeným a kvalifikovaným odborníkem na danou oblast. Tato osoba musí být pro hodnocení projektů proškolená (platí pro každou novou výzvu, kdy dochází ke změnám podmínek výzvy oproti podmínkám stanoveným v předchozí výzvě). Možnosti využití: kontrola přijatelnosti a formálních náležitostí, věcné hodnocení, analýza rizik.

Interní arbitr – je osoba, která je součástí implementační struktury SCLLD, která provádí hodnocení nezávisle, nestranně a nepodjatě. Tato osoba musí být pro hodnocení projektů proškolená (platí pro každou novou výzvu, kdy dochází ke změnám podmínek výzvy oproti podmínkám stanoveným v předchozí výzvě). Využití: využíván v případech, kdy v rámci hodnocení dochází k významným odchylkám (např. vysoký rozdíl jednotlivých hodnocení, rozdílná stanoviska expertů, odlišnost hodnocení v zásadních oblastech apod).

Externí arbitr – je osoba, která není součástí implementační struktury, která provádí hodnocení nezávisle, nestranně a nepodjatě. Je zkušeným a kvalifikovaným odborníkem na danou oblast. Tato osoba musí být pro hodnocení projektů proškolená (platí pro každou novou výzvu, kdy dochází ke změnám podmínek výzvy oproti podmínkám stanoveným v předchozí výzvě). Využití: využíván v případech, kdy v rámci hodnocení dochází k významným odchylkám (např. vysoký rozdíl jednotlivých hodnocení, rozdílná stanoviska expertů, odlišnost hodnocení v zásadních oblastech apod.).

KOLEKTIVNÍ ORGÁNY, VYMEZENÍ JEJICH PRAVOMOCÍ A ROLÍ

Hodnotící komise – je uskupení minimálně tří hodnotitelů, kteří společně provádějí hodnocení předložených projektů.

Hodnotící komise dotváří podobu věcného hodnocení projektů nebo vypracovává věcné hodnocení jako celek, výsledkem je slovní hodnocení projektů a návrh bodového hodnocení projektů. Rozhodnutí hodnotící komise jsou přijímána konsensem nebo nadpoloviční většinou všech přítomných osob, přičemž v případě rovnosti hlasů je rozhodující hlas předsedajícího jednání hodnotící komise. Hodnocení hodnotící komise musí být doloženo písemně. Možnosti využití hodnotící komise využije MAS především ve výzvách, kdy je předpokládán příjem většího počtu projektů, je nutné posoudit projekty vzájemně s ohledem na jejich možné překryvy či zacílení, které je vymezeno ve výzvě. Hodnotící komise nemění stanovenou minimální bodovou hranici nezbytnou pro získání podpory ani nemůže pro hodnocení zvolit jiné hodnotící parametry než ty, které byly uvedeny ve výzvě.

Vymezení základních pravidel při jednání hodnotící komise: členové hodnotící komise se musí zavázat k nepodjatosti, nezávislosti a mlčenlivosti (v rámci podpisu prohlášení a etického kodexu před zahájením jednání hodnotící komise), členové hodnotící komise nemohou být osoby, které se přímo podílely na předchozích fázích hodnocení projektu, hlasování provádějí členové hodnotící komise veřejně (v rámci jednání například zvednutím ruky – ze zápisu z jednání hodnotící komise musí být zřejmé, kdo a jak hlasoval, také z důvodu následného vyhodnocení jednotlivých hodnotitelů), svá rozhodnutí a stanoviska hodnotící komise vždy zdůvodňuje tak, aby bylo zřejmé, na základě čeho bylo příslušné rozhodnutí učiněno, z jednání hodnotící komise je vždy pořádaný písemný zápis, který musí obsahovat minimálně následující informace: datum a čas začátku jednání, jmenný seznam účastníků, přehled hodnocených projektů a jejich vyhodnocení, včetně popisu zdůvodnění ke každému projektu (může být řešeno jako samostatné přílohy zápisu komise), členové hodnotící komise podepisují zápis s výsledky jednání hodnotící komise, výjimkou je situace, kdy vytvoření zápisu probíhá po jednání – v tomto případě postačuje, pokud členové hodnotící komise mají zápis k dispozici k připomínkám a jeho správnost stvrzuje podpisem předseda hodnotící komise a zástupce kanceláře MAS, který organizačně zajišťuje činnost komise.

Výběrová komise – je uskupení minimálně pěti osob, které nejsou hodnotiteli provádějící věcné hodnocení projektů, o nichž bude výběrová komise jednat. Členové výběrové komise jsou voleni z řad členů MAS, v souladu se stanovami. Úkolem výběrové komise je zejména posuzovat předložené rozvojové projekty a provádět předvýběr projektů na základě objektivních kritérií, komise navrhuje jejich pořadí podle přínosu těchto projektů k naplnění záměrů a cílů SCLLD. Výběrová komise na základě výsledků věcného hodnocení projednává jednotlivé projekty a rozhoduje o tom, zda bude projekt navržen k doporučení nebo nedoporučení k financování. Rozhodnutí výběrové komise jsou přijímána konsensem nebo nadpoloviční většinou všech přítomných osob, přičemž v případě rovnosti hlasů je rozhodující hlas předsedajícího jednání výběrové komise.

Vymezení základních pravomocí: výběrová komise přijímá rozhodnutí o doporučení výběru projektů, především na základě doposud zpracovaných hodnocení v rámci procesu, a to ve vazbě na výši alokace; komise nemění stanovenou minimální bodovou hranici nezbytnou pro získání podpory. Vymezení základních pravidel při jednání výběrové komise: členové výběrové komise se musí zavázat minimálně k nepodjatosti, nezávislosti a mlčenlivosti (v rámci podpisu prohlášení a etického kodexu před zahájením jednání výběrové komise), hlasování provádějí členové výběrové komise veřejně (v rámci jednání například zvednutím ruky – ze zápisu z jednání výběrové komise musí být zřejmé, kdo a jak hlasoval), svá rozhodnutí a stanoviska výběrová komise vždy zdůvodňuje tak, aby bylo zřejmé, na základě čeho bylo příslušné rozhodnutí učiněno. Z jednání výběrové komise je vždy pořízen písemný zápis, který musí obsahovat minimálně následující informace: datum a čas začátku jednání, jmenný seznam účastníků, přehled projektů doporučených, nedoporučených k financování, včetně popisu zdůvodnění ke každému projektu; členové výběrové komise podepisují zápis s výsledky jednání výběrové komise, výjimkou je situace, kdy vytvoření zápisu probíhá po jednání – v tomto případě postačuje, pokud členové hodnotící komise mají zápis k dispozici k připomínkám a jeho správnost stvrzuje podpisem předseda výběrové komise a zástupce kanceláře MAS, která organizačně zajišťuje činnost komise; na jednání výběrové komise musí být vždy přítomni zástupci kanceláře MAS (zpracování zápisů, facilitace jednání apod.).

Zápis a další podklady z jednání výběrové komise jsou předány k projednání správní radě, která je dle stanov kompetentní k výběru projektů k realizaci SCLLD.

Správní rada projedná provedené hodnocení projektů v rámci výzvy a rozhodne o výběru projektů doporučených k financování. Rozhodnutí správní rady jsou přijímána konsensem nebo nadpoloviční většinou všech přítomných osob, přičemž v případě rovnosti hlasů je rozhodující hlas předsedajícího jednání správní rady. Rozhodnutí správní rady musí být zaznamenáno v monitorovacím systému, a to změnou stavu projektů a vložením zápisu z jednání o výběru projektů.

Vymezení základních pravomocí: správní rada přijímá výsledné rozhodnutí o výběru projektů na základě návrhu předloženého výběrovou komisí a zpracovaných hodnocení projektů, a to ve vazbě na výši alokace. Vymezení základních pravidel při jednání správní rady při výběru projektů: členové správní rady se musí zavázat minimálně k nepodjatosti, nezávislosti a mlčenlivosti (v rámci podpisu prohlášení a etického kodexu před zahájením jednání výběrové komise), hlasování provádějí členové správní rady veřejně (v rámci jednání například zvednutím ruky – ze zápisu z jednání výběrové komise musí být zřejmé, kdo a jak hlasoval), svá rozhodnutí a stanoviska správní rada vždy zdůvodňuje tak, aby bylo zřejmé, na základě čeho bylo příslušné rozhodnutí učiněno. Z jednání správní rady o výběru projektů je vždy pořízen písemný zápis, který musí obsahovat minimálně následující informace: datum a čas začátku jednání, jmenný seznam účastníků, seznam projektů schválených k financování a seznam projektů nedoporučených k financování, včetně popisu zdůvodnění; členové správní rady podepisují zápis s výsledky jednání, výjimkou je situace, kdy vytvoření zápisu probíhá po jednání – v tomto případě postačuje, pokud členové správní rady mají zápis k dispozici k připomínkám a jeho správnost stvrzuje podpisem předseda správní rady, 2 ověřovatelé zápisu a zástupce kanceláře MAS, která organizačně zajišťuje jednání správní rady; na jednání správní rady při výběru projektů musí být vždy přítomni předseda výběrové komise a zástupce kanceláře MAS (zpracování zápisů).

Seznam projektů vybraných k podpoře v rámci výzvy provedeném správní radou je předán k projednání členské schůzi, která nese zodpovědnost za distribuci veřejných prostředků a

provádění SCLLD v území působnosti MAS; členská schůze Seznam projektů vybraných k podpoře v rámci výzvy projednává a schvaluje jako celek.

Zápis z jednání členské schůze MAS ve věci výběru projektů musí být zveřejněn na internetových stránkách MAS jako implementátora SCLLD nejpozději do 15 pracovních dní od data uskutečnění jednání.

VÝBĚR SUBJEKTŮ ZAPOJENÝCH DO SCHVALOVACÍHO PROCESU

Klíčovým prvkem kvality fáze hodnocení a výběru projektů je, kromě nastavení vhodné sady kritérií a efektivního nastavení procesů, zapojení co nejlépe připravených lidských zdrojů, které zajišťují hodnocení a výběr projektů.

Proto je nutné, aby osoby, které se budou na procesu hodnocení a výběru projektů podílet, byly odborně připraveny, disponovaly dostatečnými zkušenostmi, byly adekvátně motivovány provést kvalitní hodnocení a výběr a v neposlední řadě splňovaly podmínky na nestrannost a nepodjatost.

POŽADAVKY KLADENÉ NA HODNOTITELE, ČLENY HODNOTÍCÍ A VÝBĚROVÉ KOMISE

Interní hodnotitel (nebo arbitr) - výběr interních hodnotitelů (nebo arbitrů) se uskutečňuje z pracovníků kanceláře MAS, způsob výběru je v kompetenci MAS. Interní hodnotitel (nebo arbitr) musí splňovat minimální požadavky pro hodnocení projektů (všeobecná kritéria – bezúhonnost, způsobilost k právním úkonům a odborná kritéria – odborná znalost v oblasti, která je předmětem hodnocení).

Externí hodnotitel (nebo arbitr) - výběr externích hodnotitelů (arbitrů) se uskutečňuje z řad odborníků, způsob výběru je v kompetenci MAS.

Členové hodnotící komise - výběr členů hodnotící komise se uskutečňuje z řad odborníků, způsob výběru je v kompetenci MAS.

Členové výběrové komise – jsou voleni z řad členů MAS, v souladu se stanovami.

Všichni hodnotitelé a členové hodnotící komise musí splňovat minimálně následující kritéria (minimální požadavky na výběrové řízení): všeobecná kritéria – bezúhonnost, způsobilost k právním úkonům; odborná kritéria – požadavky na vzdělání, prokázání odborné praxe (znalosti problematiky) v oblasti, která je předmětem odborného hodnocení.

Řídící orgány SCLLD provádí zhodnocení práce jednotlivých hodnotitelů vždy minimálně po ukončení celého schvalovacího procesu v rámci dané výzvy, prostřednictvím interních auditů. O tomto zhodnocení audit provede záznam u jednotlivých hodnotitelů (tj. obodování výkonu) a zajistí, že každý hodnotitel obdrží zpětnou vazbu k provedenému hodnocení. Za účelem zvýšení kvality věcného hodnocení a prevence opakovaných chyb ze strany hodnotitelů musí být všichni hodnotitelé povinni se po ukončení schvalovacího procesu seznámit se zpětnou vazbou na jejich provedené hodnocení. Zhodnocení spočívá v identifikaci hodnotitelů, kteří ve schvalovacím procesu podávají nekvalitní výkon a vyřadit je z hodnotícího procesu.

Posouzení a ohodnocení se provádí zejména z hlediska kvality hodnocení, dále např. z hlediska upozornění na nedostatky (např. z jednání výběrové komise, žádosti o přezkum rozhodnutí) a z hlediska odevzdání hodnocení v termínu (např. nedodání v termínu, vyzývání hodnotitele k opravě). Jednotlivá hodnocení zpracovaná hodnotitelem ve formě hodnotící tabulky jsou vyhodnocena

přidělením počtu bodů (1 až 5 bodů) a popisem; 5 bodů - Hodnocení bez nedostatků; 4 body - Hodnocení obsahuje pouze drobné nedostatky; 3 body - Průměrně zpracované hodnocení; 2 body - Hodnocení vykazuje závažné nedostatky; 1 bod - Hodnocení vykazuje velmi závažné nedostatky.

Řídící orgán SCLLD neprodleně vyřadí hodnotitele nebo člena hodnotící komise ze systému hodnocení, a to zejména pokud prokazatelně prozradil informace o hodnoceném projektu třetím osobám, byl prokázán střet zájmů (např. personální, rodinné, majetkové či jiné propojení s žadatelem), který člen zatajil, byl prokazatelně ovlivněn žadatelem nebo jinou osobou jednajícím v zájmu žadatele, prokázal ne odbornost při hodnocení (nekvalitní hodnocení), na vlastní žádost hodnotitele/ člena hodnotící komise. Informace o důvodech vyřazení musí být známy dopředu (statut a jednací řád, etický kodex, dokumentace SCLLD).

POSTUPY MAS V RÁMCI ADMINISTRATIVNÍ PODPORY A KONTROLY PROJEKTŮ VE FÁZI REALIZACE

V rámci administrativní podpory realizátorů projektů vybraných k financování prostřednictvím jednotlivých programových rámců SCLLD vykonává MAS řadu úkonů, které podporují efektivní realizaci jednotlivých projektů a také naplňování cílů SCLLD. MAS spolupracuje s realizátory projektů trvale od předložení právního aktu o finanční podpoře k podpisu realizátory po závěrečné vyúčtování projektů. Významnými aktivitami MAS v této fázi realizace SCLLD je proškolení realizátorů projektů v důležitých oblastech vedení a administrace projektů včetně publicity donorů, administrativní podpora realizátorů projektů při realizaci výběru dodavatelů, průběžné kontroly realizace projektů – a to jak administrativní, tak fyzické kontroly na místě, konzultace a posuzování změn projektů a jejich administrace (podstatné/nepodstatné) a administrace vyúčtování projektů.

Posuzování změn v integrovaných projektech naplňujících SCLLD probíhá obdobným způsobem jako u ostatních projektů v rámci standardních výzev konkrétního dotačního projektu (OPZ, IROP, PRV), přičemž v případě podstatných změn příjemce doloží souhlasné stanovisko MAS jako nositele integrovaného nástroje (SCLLD) k navrhovaným změnám. Stanovisko MAS bude příjemcem doloženo formou Oznámení o změně v projektu, čímž bude eliminováno riziko neočekávaných změn integrované strategie jako celku. Podstatné změny se vždy řídí definicí podstatných změn v jednotlivých řídicích dokumentacích relevantních programů.

S tím souvisí také pravidelný monitoring projektů a sběr informací pro evaluaci SCLLD, poskytování součinnosti kontrolním orgánům a správa informačních systémů administrace projektů a SCLLD a archivace dokumentace (viz procesní mapa archivace). MAS jako nositel SCLLD provádí povinnou mid-term evaluaci provádění a plnění SCLLD (procesní a výsledková evaluace) s údaji platnými k 31. 12. 2017.

Kromě administrace projektů bude probíhat také prezentace realizace integrovaných projektů při animačních činnostech MAS.

Základním nástrojem monitorování jednotlivých integrovaných projektů i SCLLD jako integrovaného nástroje je jednotný monitorovací systém pro programové období 2014-2020 (MS2014+), zajišťující

sběr územně identifikovaných informací (dat) o projektech, věrně dokumentujících jednotlivé fáze realizace projektů.

Údaji z integrovaných projektů realizovaných v rámci SCLLD je sledováno plnění finančního plánu a plánovaných hodnot indikátorů (finanční plán SCLLD a plánované hodnoty indikátorů jsou do monitorovacího systému zadávány MAS v rámci žádosti o podporu SCLLD), MAS provádí vlastní průběžná vyhodnocování plnění integrované strategie a předkládá s půlroční frekvencí Zprávu o plnění integrované strategie a spolupracuje s řídicím orgánem při průběžném vyhodnocování naplňování finančního plánu a dosahování cílových hodnot indikátorů integrované strategie.

POSTUPY MAS VE FÁZI UDRŽITELNOSTI PROJEKTŮ

Závěrečným vyúčtováním integrovaných projektů spolupráce kanceláře MAS a jejich kontrolních orgánů s realizátory projektů samozřejmě nekončí a pokračuje také ve fázi udržitelnosti projektů – část těchto činností je nutná s ohledem na pravidla pro realizaci individuálních projektů (různá doba udržitelnosti od 0 po 5 let), význam sledování výsledků a dopadů projektů souvisí také s celkovou implementací SCLLD a naplňování cílů této strategie.

Ve fázi udržitelnosti projektů popř. post-realizační fázi projektů bude probíhat pravidelný monitoring projektů - kontroly na místě a administrativní kontroly monitorovacích zpráv projektů, a také šetření u konečných příjemců pro potřeby evaluace SCLLD.

Také ve fázi udržitelnosti mohou probíhat změny projektů, které budou administrovány prostřednictvím MAS. MAS bude nadále poskytovat součinnost kontrolním orgánům, zajišťovat správu informačních systémů administrace projektů a SCLLD a archivaci dokumentace.

Kromě administrativní podpory a kontrol projektů bude probíhat také prezentace realizace integrovaných projektů a jejich výstupů, výsledků i dopadů při animačních činnostech MAS.

D.-III. POPIS ANIMAČNÍCH AKTIVIT

POPIS ANIMAČNÍCH AKTIVIT

Animační aktivity MAS a propagace SCLLD budou sledovat **požadovaný účel** a tím je naplnění strategického plánu realizací individuálních projektů.

Skutečná realizace – naplnění - SCLLD bude samozřejmě nejlepší vizitkou společného záměru regionu MAS. V souvislosti s rozčleněním SCLLD do jednotlivých realizačních opatření, programových rámců a alokace finančních prostředků v jednotlivých letech bude rozčleněn i systém propagace mezi potenciálními realizátory individuálních projektů a to mezi obcemi, školami, neziskovými organizacemi, mezi zemědělci, potravináři a podnikateli, především MSP, a dalšími subjekty.

Cílem animačních aktivit je maximum motivovaných potenciálních žadatelů a následně zpracovaných a zrealizovaných kvalitních projektů a naplnění strategických cílů SCLLD a jeho harmonogramu.

Animační aktivity zahrnují všechny činnosti MAS v rámci SCLLD mimo administraci projektů konečných žadatelů/příjemců.

Mezi základní komunikační aktivity MAS řadíme zajištění dostatečné propagace SCLLD, informování žadatelů o způsobu výběru projektů, nastavení procesů a usnadnění výměny informací mezi zúčastněnými stranami, koordinace aktivit místních aktérů směřujících k naplňování SCLLD a podpora žadatelů/příjemců v rozvíjení projektových záměrů.

Animaci chápeme jako prostředek společenské změny, funkcí a úkolem animace je také budování lidských vztahů, zkvalitnění poradenství, pomoc s ohledem na lokální potřeby, všeobecné zkvalitnění a rozšíření aktivit MAS včetně PR a rozšiřování informací a propagace vlastních výsledků. Mezi základní úkoly animátorů patří také zapojení se do „politiky“ (filozofie a strategie) organizace a reflexe současných vývojových trendů širší politiky (komunální, státní atd.).

V rámci animace SCLLD budou adekvátně využity **komunikační mix a PR komunikační nástroje** využitelné pro konkrétní cílové skupiny tak, aby byl co nejefektivněji provázán strategický a marketingový plán organizace. Cílem komunikačního mixu bude především prezentace a prosazování myšlenek SCLLD i hodnot prezentovaných MAS Rozkvět vhodnou formou, nalezení vhodných komunikačních cest pro oslovení cílových skupin i komunit regionu MAS a získání jejich podpory a důvěry, vytváření pozitivní image MAS a získávání dalších partnerů, spolupracovníků a členů. Dominantní postavení zde má PR a propagace MAS, především v oblastech upoutávkové a připomínkové reklamy.

V rámci animace SCLLD **bude současně posilován branding** (řízení značky) – „značku“ MAS Rozkvět již nyní považujeme za naši konkurenční výhodu, která nám pomáhá oslovovat nejen nové cílové skupiny, členy a partnery (včetně nových obcí, které v letech 2010-2013 vstoupily do zájmového území MAS), ale slouží i jako přirozená odměna v podobě uznání a osobního naplnění aktivních členů MAS a zaměstnanců MAS, když se věnují smysluplné práci pro organizaci s (nad)regionální působností a dlouhou historií (MAS Rozkvět je jednou z prvních, které vznikly v Jihočeském kraji). Pomáhá zaměstnancům i členům vedoucích orgánů pochopit důležitost jejich práce a je určitým „průvodcem“ při jejich každodenním rozhodování.

Značka „MAS Rozkvět“ je již v současnosti určitým měřítkem kvality poskytovaných služeb a současně symbolem ochránce zastávaných lokálních hodnot regionu MAS.

V rámci animace SCLLD bude určena osoba odpovědná za PR, vytvořeny **plány PR** (roční a také střednědobý na období 2016-2018, resp. následující období), ve kterých si specifikujeme cíle a cílové skupiny, obsah sdělení, nástroje a ukazatele úspěchu PR. Současně bude potřeba pracovat se změnami vyvolanými reálným plněním SCLLD, a také momentálními vlivy a příležitostmi (především pro využití efektivních nízkonákladových akcí).

Pro realizaci animačních aktivit **využijeme standardizovaných procesů MAS**, viz. procesní mapy systému komunikace s veřejností, vydávání tiskových zpráv a správy webu (*výňatek z procesního auditu MAS Rozkvět, z.s.*).

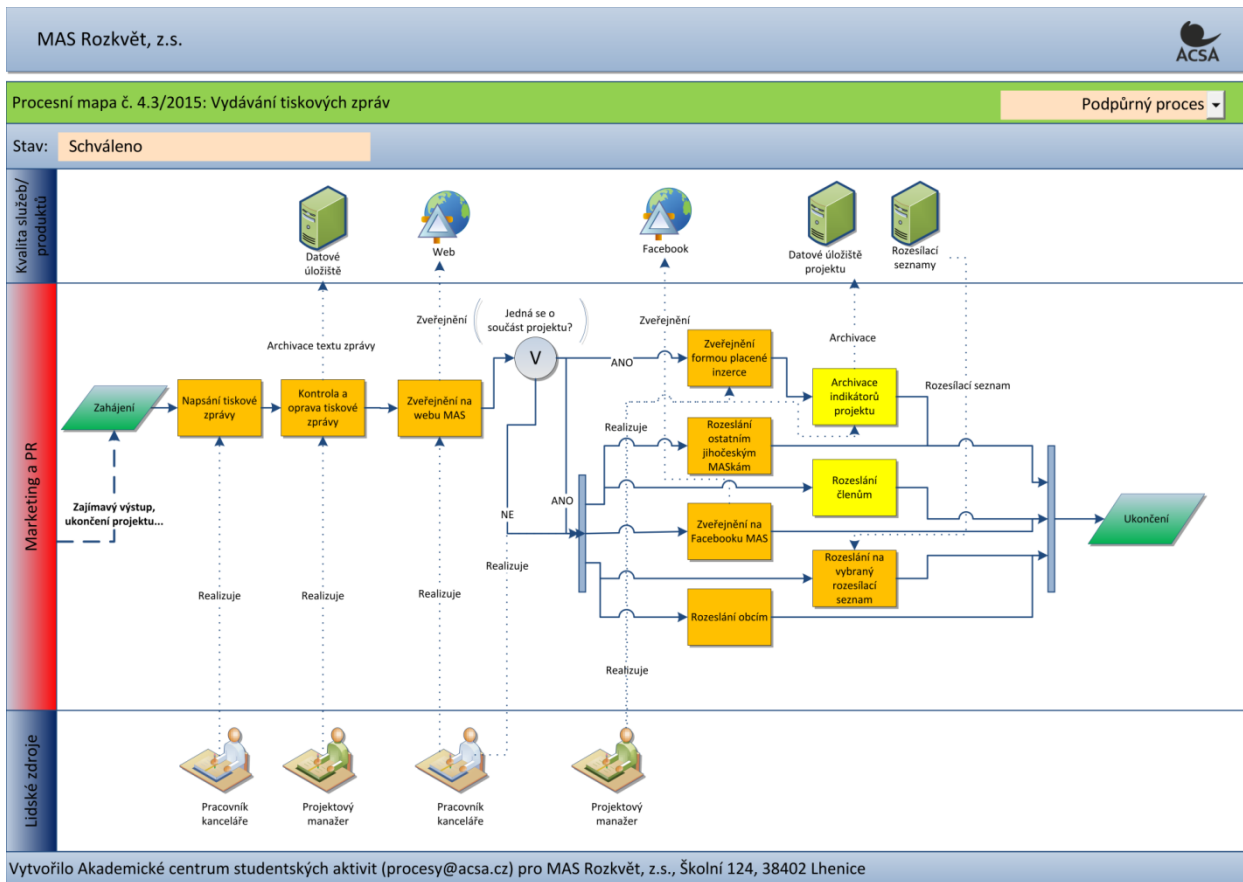
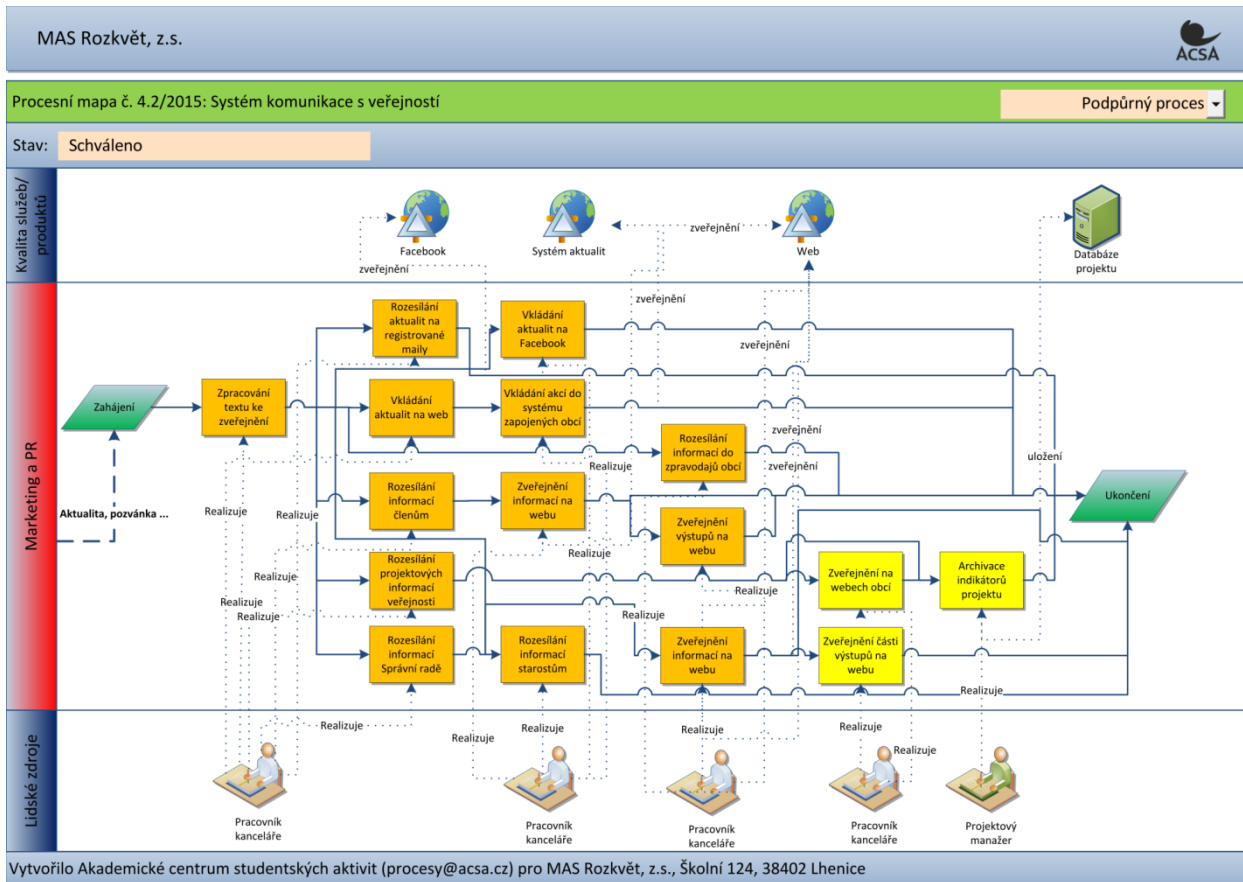

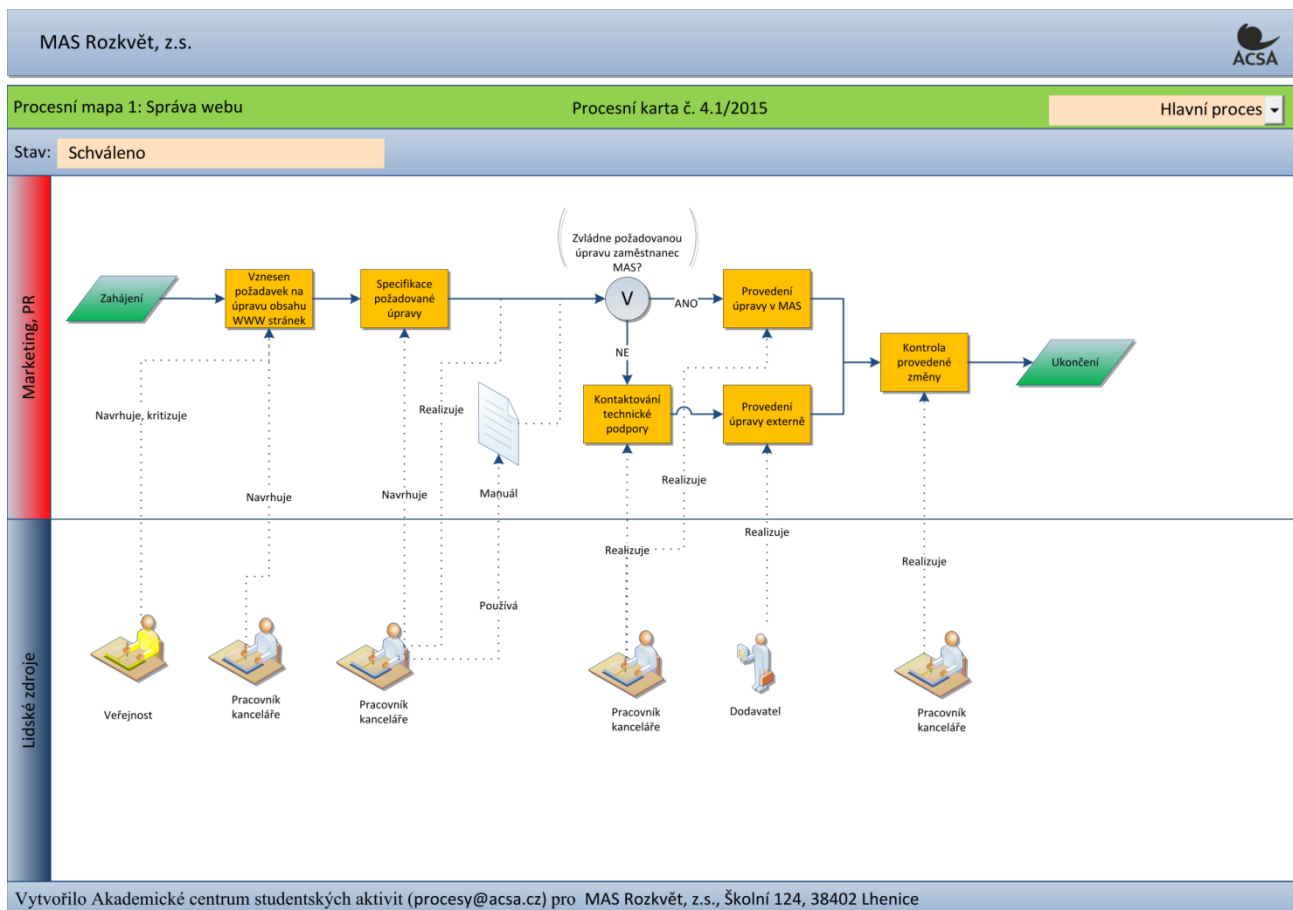

Nastavení procesů výměny informací mezi zúčastněnými stranami, tj. mezi MAS a jednotlivými subjekty působícími v regionu MAS včetně potenciálních realizátorů individuálních projektů, je řešeno především přes internetové stránky MAS www.masrozkvet.cz, kde je prostřednictvím aplikace „informace e-mailem“ vytvořena společné komunikační platforma - všem registrovaným jsou pravidelně zasílány aktuální informace o činnosti MAS, o operačních programech, otevřených výzvách apod., jako upoutávka na novinky zveřejněné na webu.

Webové stránky MAS současně umožňují vzájemný kontakt MAS s komunitou prostřednictvím anket, interaktivního diskusního fóra nebo aplikace „kniha návštěv“.

MAS Rozkvět spustila na svých webových stránkách v rámci přípravy SCLLD také **aplikaci interaktivních map „Mapa projektů 2014+“**, kde jsou postupně umisťovány prostřednictvím tzv. POI bodů informace o připravovaných projektech – v budoucnu zde budou umisťovány informace o projektech (z)realizovatelných v rámci SCLLD. Tato aplikace umožňuje kromě lokace projektu také uvedení jeho popisu, vkládání fotografií včetně publicity a pravidelné aktualizace v období udržitelnosti projektu.

Webové stránky a také **smartphonová aplikace „Mobilní průvodce“** slouží nejen k propagaci regionu, ale také jako komunikační platforma mezi MAS a organizacemi působícími v turistice a cestovním ruchu. Turistická nabídka regionů MAS (subregiony MAS Rozkvět jsou mikroregion Chelčicko-Lhenický a Svazek obcí Blata, a region Lipenska) je obsažena v mobilním průvodci regionem MAS, současně jsou **propojeny webové stránky MAS** a dvou svazků obcí (SO Blata a Mikroregionu Chelčicko-Lhenického) a některých obcí (Hořice na Šumavě, a další) tak, aby byly automaticky sdíleny kulturní kalendáře. To je jen řada z dílčích kroků, které slouží pro prezentaci,

propagaci a popularizaci regionu MAS a jako potenciální komunikační platforma pro obyvatele i návštěvníky regionu MAS. Přes tyto propojené weby se dostanou informace mnohem lépe ke konečným uživatelům, k místním občanům, podnikajícím fyzickým i právnickým osobám, k neziskovým organizacím, k obcím a městům – a také k návštěvníkům regionu, potenciálním investorům a partnerům. To **výrazně usnadňuje výměnu informací mezi místními aktéry**.

Od založení MAS Rozkvět, z.s. byly s prací místní akční skupiny seznamovány a do vlastní organizace MAS coby členové přizývány další subjekty, **informace o práci místní akční skupiny, o integrované strategii MAS, o výzvách i aktuální o dotačních příležitostech** jsou k dispozici na webových stránkách MAS a www obcí v regionu MAS, pravidelně jsou zveřejňovány **informace o činnosti MAS v místních zpravodajích**.

Velkou váhu přikládá MAS osobní prezentaci a podávání informací „na živo“, nejen managementem MAS, ale také jednotlivými členy MAS, při různých akcích realizovaných v regionu – ať jsou to již akce tradiční (např. Slavnosti plodů mikroregionu Chelčicko-Lhenického či Kubatovy slavnosti), nově vznikající regionální tradice (Septembeerfest Horní Planá), nebo akce, které MAS iniciovala (akce podpořené v rámci grantu na podporu spolkových a komunitních aktivit financovaného MAS z vlastních zdrojů), realizovala (turistické a cykloturistické akce „S Peklíkem na výlet“) nebo organizačně a technicky zajišťovala (prezentace místní produkce na výstavě Země Živitelka, prezentace regionu na výstavách v Rakousku – Ulrichsberg, Linz, a Bavorsku – Deggendorf).

V roce 2015 pořádala MAS Rozkvět jako člen NSZM ČR také dvě **veřejná Fóra Zdravé MAS**, s těmito komunitními plánovacími akcemi se počítá i v dalších letech.

Dokladem aktivního zapojení a vzájemné spolupráce s obcemi v regionu je mj. vytvoření **Fóra starostů obcí MAS Rozkvět** jako neformálního poradního sboru MAS, které se zúčastnilo tvorby a připomínkování společné strategie pro období 2014-2020. Pravidelná setkání fóra a komunikace také přispívají ke vzájemné výměně zkušeností mezi zástupci jednotlivých obcí a sdílení dobré praxe a spolupráci s MAS, což se kladně projevilo při realizaci projektu „MAS jako nástroj spolupráce obcí pro efektivní chod úřadů“.

V rámci **koordinace aktivit místních aktérů směřujících k naplňování SCLLD, informování a propagaci SCLLD** bude součástí komunikační strategie MAS a animace území na webu MAS a propojených webech obcí a DSO jako základní komunikační platformy **zveřejněn dlouhodobý plán výzev a veškerá podkladová dokumentace** tak, aby potenciální žadatelé měli dostatek informací o implementaci SCLLD v dostatečném předstihu. K propagaci a prezentaci realizace SCLLD budou dále využita **vystoupení zástupců a zaměstnanců MAS nebo umístění informačních panelů na akcích** realizovaných v regionu MAS, schůzích mikroregionů, akcích NNO, jednání ovocnářské unie apod. Tento **způsob přenosu informací je v regionu obvyklý a efektivní**. Další možnosti, které budou při animaci SCLLD využívány, budou články v lokálních a obecních zpravodajích.

Protože i mezi členy MAS jsou preferovány možnosti osobního kontaktu a sdílení informací (přenos informací oběma směry), jsou do komunikačního mixu dále zařazeny **semináře, workshopy, webináře, jednání fokusních skupin, jednání orgánů MAS**; dobře informovaní členové MAS totiž sami o sobě jsou velmi dobrým nosičem informací o MAS navenek. Kromě osobních jednání mohou orgány MAS vést komunikaci také per rollam.

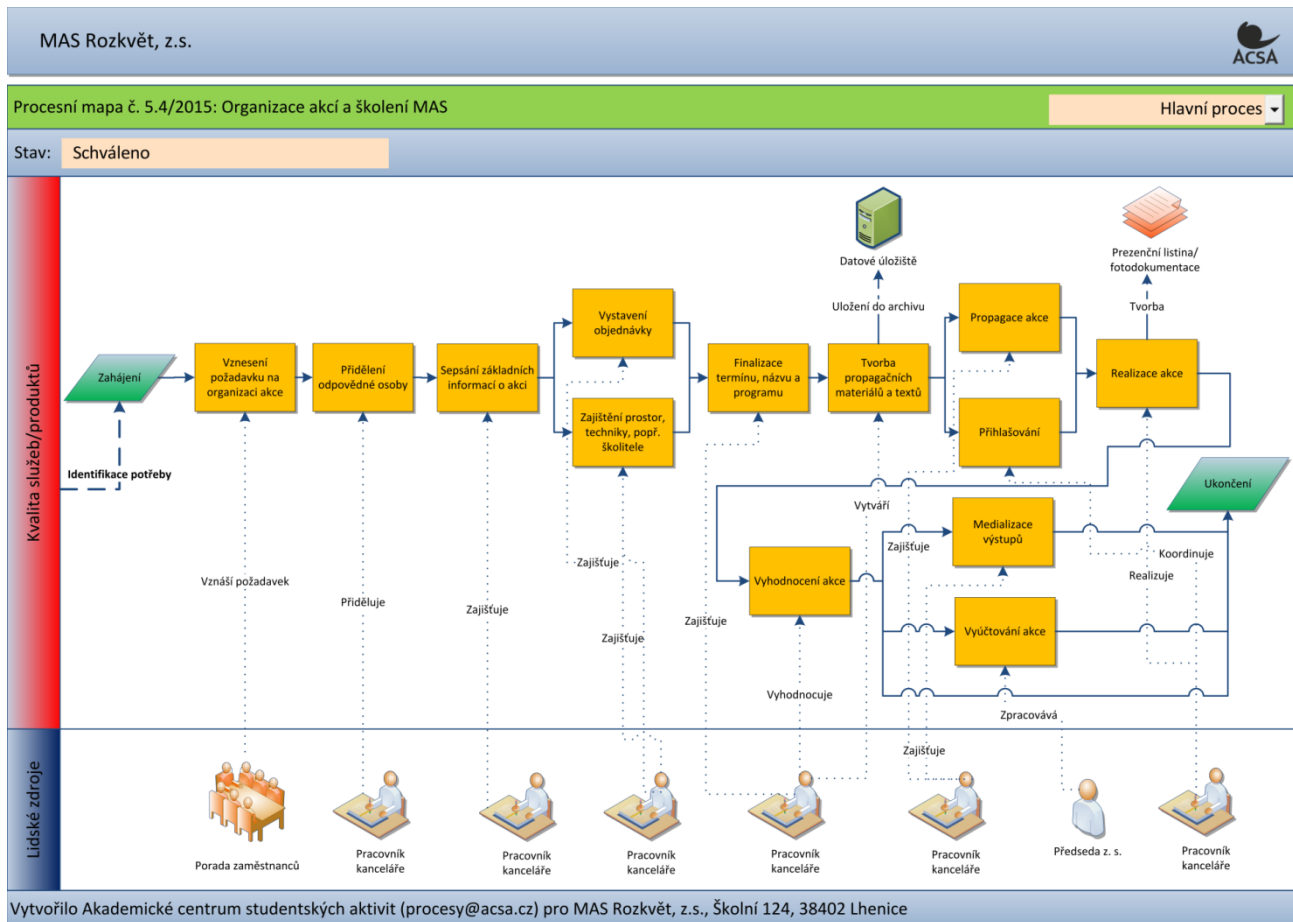

Protože významnou součástí SCLLD je **aktivní podpora témat udržitelného rozvoje a místní Agendy 21**, budeme se v rámci animace SCLLD zaměřovat také na tuto oblast především prostřednictvím osvětových akcí, seminářů a školení.

Tyto osvětové akce nemusí být nutně zaměřeny obecně pouze na téma UR a MA21, ale mohou se zaměřit i na související dílčí témata (například ekologický chod úřadu, zapojování veřejnosti do rozvoje obce/města apod.). Výběr tématu záleží vždy na potřebách a požadavcích cílové skupiny konkrétní akce, v kontextu a souvislostech s udržitelným rozvojem a snahou SCLLD o jeho naplňování.

Pro lektorování na uvedených osvětových akcí bude MAS Rozkvět využívat své vlastní pracovníky s potřebným know-how v dané oblasti, případně odborné partnery (NNO) nebo lektory. Díky této aktivitě budou MAS v rámci animace SCLLD aktivně šířeny informace a myšlenky v oblasti UR a MA21, ale také díky ní vznikne prostor pro případná navázání nových kontaktů a partnerství a možností spolupráce.

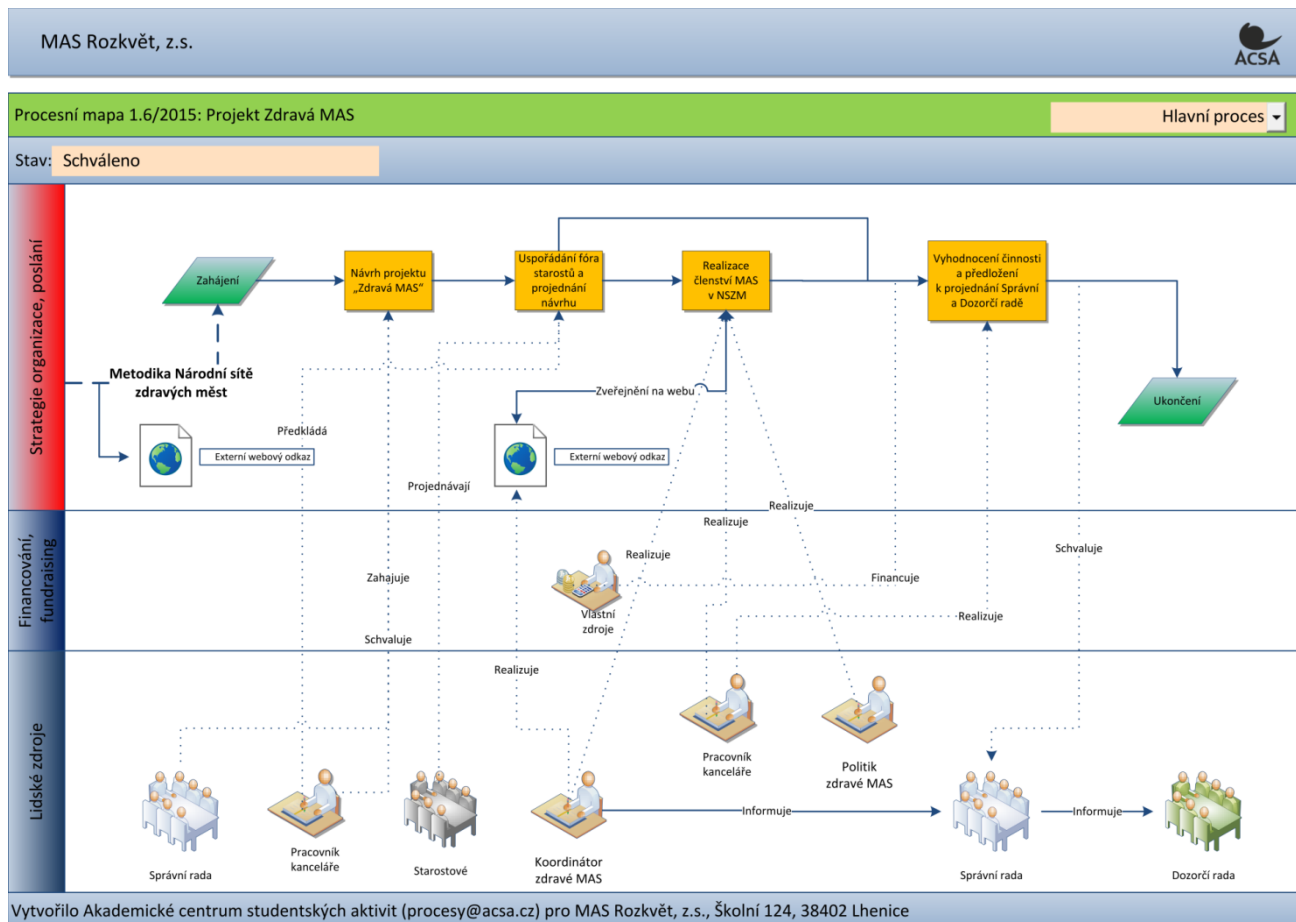

ÚKOLY MAS V RÁMCI OP VVV:

V rámci OP VVV bude MAS zajišťovat animační aktivity směřující ke zvyšování způsobilosti místních aktérů pro vypracovávání a provádění projektů, tedy především:

- ☉ metodická pomoc ZŠ/MŠ s výběrem vhodných šablon pro ZŠ/MŠ;
- ☉ zaškolení realizátorů projektů ZŠ/MŠ (např. monitorovací systém MS2014+, Pravidla pro žadatele a příjemce OP VVV)
- ☉ průběžná konzultační činnost při realizaci projektu, například nad problematikou zadávání veřejných zakázek, indikátorů, sledování a dodržování povinné publicity projektu;
- ☉ metodická pomoc ZŠ/MŠ při zpracování monitorovacích zpráv, zadávání údajů do monitorovacího systému MS2014+;
- ☉ metodická pomoc ZŠ/MŠ při zajištění správnosti předávaných výstupů;
- ☉ metodická pomoc s vypořádáním případných připomínek k monitorovacím zprávám od řídicího orgánu apod.;
- ☉ metodická pomoc při kontrole na místě a při ukončování projektu a závěrečné zprávě o realizaci.

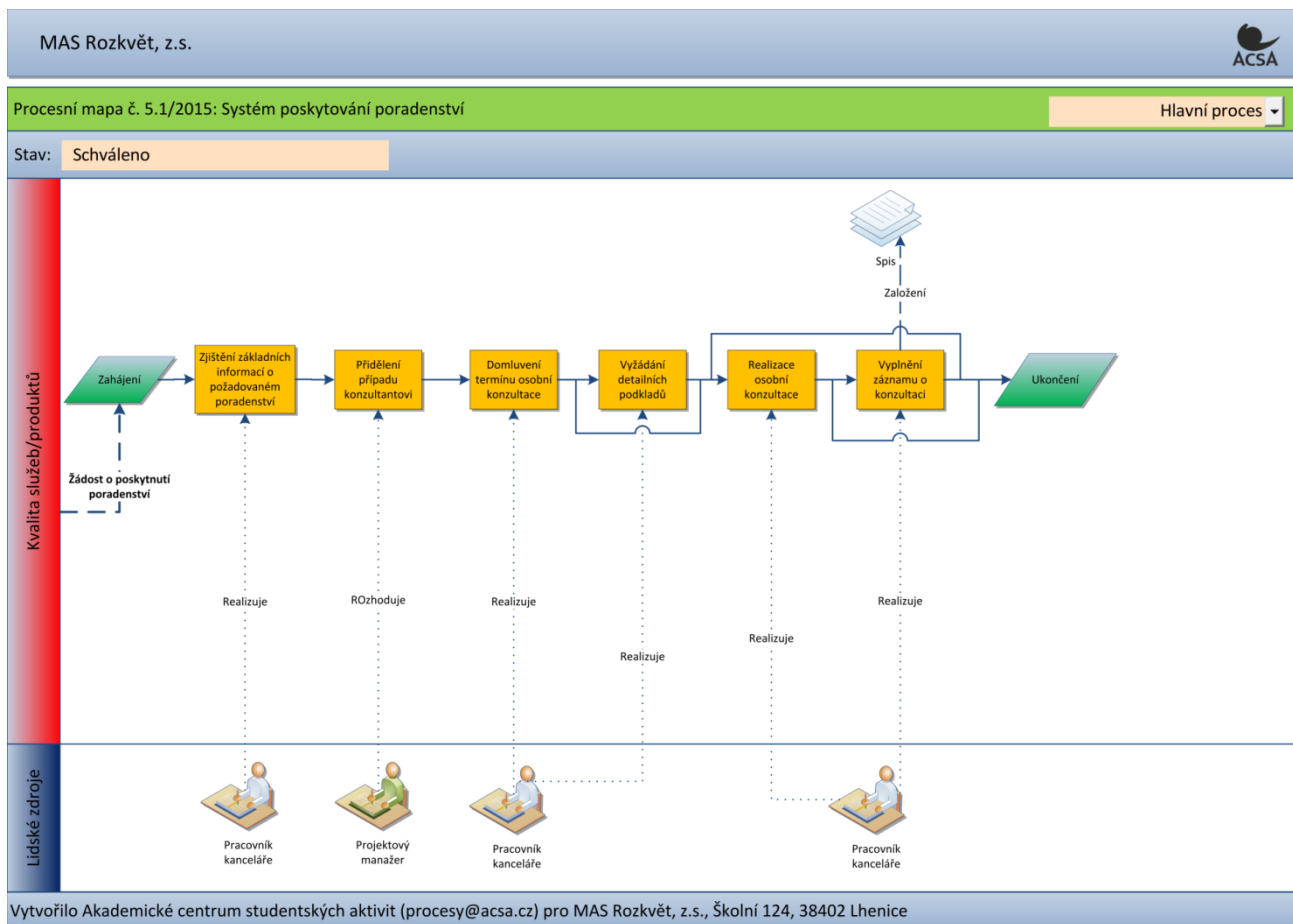

D-IV. POPIS SPOLUPRÁCE MEZI MAS NA NÁRODNÍ A MEZINÁRODNÍ ÚROVNI A PŘESHraniČNÍ SPOLUPRÁCE

POPIS SPOLUPRÁCE MEZI MAS NA NÁRODNÍ A MEZINÁRODNÍ ÚROVNI A PŘESHraniČNÍ SPOLUPRÁCE

Spolupráce mezi místními akčními skupinami na regionální, národní a mezinárodní úrovni a přeshraniční spolupráce jsou významnými prostředky regionálního rozvoje, kdy má být realizace rozvojových aktivit prováděna na úrovni, kde může být dosaženo největších efektů (zásadní princip subsidiarity). MAS Rozkvět, z.s. disponuje dostatečnými kompetencemi pro řízení rozvoje území a realizaci spolupráce, což dokládají i zkušenosti z předchozích více než 10 let působení MAS v regionu.

Většinu těchto projektů a aktivit jsme zrealizovali ve spolupráci s regionálními partnery z řad místních akčních skupin – především sousedními MAS Blanský les-Netolicko o.p.s., LAG Chance in nature (nový název: MAS Šumavsko,z.s.) a MAS Vodňanská ryba, z.s. (CZ – Jihočeský kraj), LAG Sterngartl- Gusental (AT- Horní Rakousko), LAG Donau-Böhmerwald (AT- Horní Rakousko) a LAG Deggendorf (DE – Dolní Bavorsko); mimo to jsme realizovali širší kooperační projekt spolupráce s MAS Vršatec (SK). **Tato územní spolupráce umožnila MAS Rozkvět a partnerům přistupovat k problémům komplexně a vytvářet řešení a celky s výraznou přidanou hodnotou.**

Díky tomu jsme získali řadu zkušeností s přípravou a realizací projektů, koordinací vzájemné komunikace včetně mezinárodní dimenze projektů, společným zadáváním veřejných zakázek, administrací a kontrolní agendou. Současně realizace projektů „prověřila“ v reálu naše schopnosti být lead-partnerem rozsáhlých projektů i roli zastřešovatele kooperací a iniciátora nových aktivit.

V prvním pololetí r. 2015 se nám podařilo iniciovat postupně skupinová setkání s MAS z Bavorska a Rakouska a 21.5.2015 jsme uskutečnili historicky první společný „projekt-market“ jihočeských, hornorakouských a dolnobavorských místních akčních skupin.

Kooperační projekty nám také umožnily realizovat velmi inovativní řešení, a to jak po stránce technologické (například interaktivní aplikace mobilních průvodců), tak sociální (především rozvoj dobrovolnictví) a procesní (komunitní příprava, sběr projektových záměrů a vytvoření interní databáze). Dle charakterů projektu byly využity také prvky společensky zodpovědného zadávání veřejných zakázek. Přehled dosavadní realizace projektů spolupráce je uveden v analytické části tohoto dokumentu.

V těchto kooperacích na regionální a mezinárodní, především přeshraniční úrovni budeme **pokračovat i nadále v doposud rozvíjených tématech** (turistika, rozvoj komunitního života, obnova památek, podpora technického vzdělávání mládeže, celoživotní vzdělávání, regionální identita, zdravý životní styl, místní partnerství), ale i nových tématech (mj. aktivní trh práce, dobrovolnictví, propagace destinací, místní průvodcovství a další, viz indikativní přehled dále); mimo to je MAS Rozkvět, z.s. připravována kooperace také s dalšími regionálními i teritoriálními partnery nejen z místních akčních skupin, a přiměřené rozšiřování národní i mezinárodní spolupráce.

Byli jsme zapojeni také do projektu Krajské sítě MAS Jihočeského kraje „ Další vzdělávání managementu místních akčních skupin a mikroregionů Jihočeského kraje“.

Díky zapojení MAS Rozkvět, z.s. do projektu SMS ČR „ MAS jako nástroj spolupráce obcí pro efektivní chod úřadů“ očekáváme rozvoj další interaktivní spolupráce mezi MAS napříč celou ČR, a také v rámci mezisektorové spolupráce na principech NPM (New Public Management). Jde zejména v oblasti školství a vzdělávání, odpadového hospodářství, dopravy a dopravní dostupnosti a lokální zaměstnanosti a cestovního ruchu a turismu.

Aktuálně je ve spolupráci místních akčních skupin realizována široká kooperace MAS **v oblasti školství** při realizaci projektů MAP – místních akčních plánů rozvoje vzdělávání (2015-2017, s perspektivou pokračování do r. 2020); MAS Rozkvět, z.s. je nositelem tohoto projektu pro ORP České Budějovice a bude participovat na realizaci projektů pro ORP Český Krumlov a Prachatice, takže zajistí ve spolupráci s dalšími MAS plošně pro region MAS Rozkvět, z.s. přípravu strategických plánů pro oblast předškolního vzdělávání a základního školství; regionální kooperace místních akčních skupin na těchto projektech současně zajistí vysokou míru kompatibility těchto plánů v rámci Jihočeského kraje, což je významnou přidanou hodnotou této kooperace.

Jako reálný prostor pro aktivity MAS a vzájemné spolupráce místních akčních skupin na regionální a přeshraniční mezinárodní spolupráci se jeví oblast podpory **rozvoje spolupráce na trhu práce**, ve které může MAS Rozkvět navázat na již zrealizovaný mezinárodní projekt „Rozvoj místního partnerství a trhu práce“; v této souvislosti bude MAS připravovat navazující projekty (zavedení lokálního zprostředkování práce, vyhledávání zaměstnanců pro konkrétní zaměstnavatele a realizace činností souvisejících s vyhledáváním zaměstnání pro osoby, ucházející se o práci, poradenskou a informační činnost v oblasti pracovních příležitostí, rozvoj firemního dobrovolnictví apod.). V průběhu realizace projektu se potvrdila správnost směru rozvoje kooperace založená

na místním partnerství, propojující navzájem lokální a regionální partnery napříč sektory jako regionální platformy spolupráce. Z hlediska trhu práce a rovných příležitostí je do budoucna pro regionální platformu důležitá orientace na podporu zaměstnanosti v místě, provozu řemesel a služeb na venkově, zpracování místní produkce a modernizace stávajících firem, podpora technického vzdělávání a manuální zručnosti u žáků ZŠ i u dětí v MŠ, marketingu místní produkce a její umístování na trh, přímého prodeje, krátkých prodejních řetězců, začínajících podnikatelů, podpora podnikavosti jako vzdělávacího modelu již od ZŠ, lokální dopravní obslužnosti, sdílených služeb, podpůrných služeb pro rodinu, rozvoje sociálních služeb a udržitelného systému jejich financování, jazykového vzdělávání pro všechny věkové kategorie, aktivizace výuky němčiny nejen ve školách, výchovy a osvěty k udržitelnému rozvoji, zvýšení praktické gramotnosti obyvatelstva (finanční, matematická, čtenářská, právní, environmentální...), zvyšování bezbariérovosti veřejných budov a infrastruktury všeobecně a sdílení dobré praxe v této oblasti, zvyšování lokální energetické soběstačnosti (také jako zdroje pracovních míst), udržitelného sociální podnikání, efektivního využívání politik aktivní zaměstnanosti a investičních pobídek, kapitalizace životního prostředí z hlediska trhu práce (soft-turismus, sezónní pracovní místa např. síť místních průvodců), destinačního managementu, sdílení dobré praxe, vytváření sítí a kooperací a přeshraniční spolupráce.

Za účelem rozvoje turismu a cestovního ruchu v regionu MAS Rozkvět, z.s je potřeba dále **rozšiřovat dosavadní spolupráci** s Jihočeským krajem (účast v grantech v oblasti CR), Jihočeskou centrálou cestovního ruchu (společná propagace na výstavách, zapojení do systému benefičních karet, regionální a nadregionální propagace a prezentace, účast na výstavách ...), regionálními partnery z řad místních akčních skupin, především sousední MAS Blanský les – Netolicko, MAS Šumavsko, LAG Sterngartl Gusental, LAG Donau Böhmerwald, a partnery z Bavorska (LAG Deggendorf a Landsrat Deggendorf, obce Lallinger Winkel, dobrovolnická organizace Mach mit!, a další). V průběhu realizace dosavadní spolupráce a jednotlivých projektů byly navázány četné přeshraniční kontakty nad rámec původní spolupráce.

Na úrovni sítí regionálních i příhraničních místních partnerství byly doposud definovány následující témata další potenciální spolupráce:

<i>Tematické zaměření projektu</i>	<i>Charakteristika projektového záměru</i>	<i>Návrh řešení</i>
Rozvoj sítě hipoturistiky	Provázání české, rakouské a bavorské sítě hipotras/hipostezek – zajištění průchodu Šumavou, společná školení a přenos zkušeností mezi hipostanicemi	Vytvoření nových hipotras, značení v terénu, společná školení, společná propagace
Rozvoj sítě dálkové pěší turistiky	Provázání české, rakouské a bavorské sítě pěších tras v návaznosti na dálkové pěší trasy – zajištění průchodu krajinou „bez hranic“, rozvoj navazující infrastruktury i služeb, marketing, využití e-apps	Vytvoření nových dálkových tras, značení v terénu, zázemí pro turisty, společná propagace
Rozvoj sítě tras pro cykloturistiku	Provázání české, rakouské a bavorské sítě cykloturistických stezek a tras, budování nových propojení a tras/stezek, značení, využití e-apps	Vytvoření nových lokálních tras a propojení přeshraničně, značení v terénu, propagace
Podpora technického vzdělávání na ZŠ	Obnovení technických předmětů v základních školách a zvýšení spolupráce s místními i přeshraničními firmami	Společné akce, výměnné pobyty, školení lektorů
Vyhledávání nových lídrů ve spolcích	Věková struktura v komunitách na území MAS stárne. Cílem je přilákání nových členů a výchova budoucích vedoucích členů spolků.	Výměnné aktivity, společné přeshraniční akce a výměna zkušeností při generační

		výměně ve vedení spolků
Komunitní plánování sociálních služeb	Formou společného plánování dále zefektivňovat poskytování sociálních služeb na obou stranách hranice + zajistit přenos zkušeností organizací poskytující sociální služby.	Společné akce, metodické listy, sdílení strategických přístupů, hledání společných investorů.
Posílení vzájemného „přeshraničního obchodu“	Oboustranné zvýšení odbytu zboží a služeb v rámci podniků z obou stran hranice a tím posílení místních ekonomik ve vybraných tématech.	Účast na veletrzích i drobných akcích v partnerských regionech, společný marketing, společná strategie zvýšení objemu společného obchodu
Obecní infrastruktura	Inovativní způsoby řešení problémů při správě a rozvoji obecního majetku (čištění komunálních odpadních vod, zásobování domácností pitnou vodou, oprava a údržba místních komunikací, zakládání a údržba veřejné zeleně v obcích, využití nemovitého majetku obcí); studie ve spolupráci s VOŠ/VŠ	Exkurze, semináře, návrhy technického řešení (studie), šíření příkladů dobré praxe
Rekreační koupání	Využití přírodních nádrží (rybníků) pro rekreační koupání s využitím biologického čištění	Exkurze, semináře, návrhy technického řešení (studie), šíření příkladů dobré praxe
Mladí lidé na trhu práce	Podpora rozvoje podnikatelského myšlení mladých lidí	Exkurze, šíření příkladů dobré praxe, soutěže, společné tematické akce, stáže ve firmách
Rozvoj manuální gramotnosti dětí a mládeže	Podpora vzniku herních prvků, školních pomůcek, učebnic, specializovaných učeben a zakládání hospodářského zázemí na ZŠ a MŠ (sady, zahrady, chov hospodářských zvířat, včelařství, dílny, kuchyňky) zaměřených na rozvoj manuální zručnosti žáků MŠ a ZŠ	Exkurze, šíření příkladů dobré praxe, soutěže, společné tematické akce, zrcadlové projekty
Místní zdroje pro místní zaměstnanost	Vytváření inspirativního prostředí pro vznik nových místních výrobků a potřebných služeb s ohledem na podporu zaměstnanosti obyvatel a lepší zhodnocování místních zdrojů (ovocnářství, kulinářství, obnovitelné zdroje energií, cestovní ruch, regionální značka, krátké potravinové řetězce, distribuce místních výrobků, sociální podniky, pečovatelské služby)	Exkurze, semináře, šíření příkladů dobré praxe, stáže ve firmách, tematické akce, zrcadlové projekty
Trávení volného času dětí a mládeže	Rozvoj manuální gramotnosti a dalších nezbytných dovedností a znalostí nezbytných pro život dětí na venkově	Exkurze, výměnné pobyty, letní tábory, zájmové kroužky, vybavení pro realizaci akcí a vnitřních a venkovních prostor
Dopravní obslužnost ve venkovském území	Hledání nových přístupů a postupů při zajišťování hromadné dopravy ve venkovském území, rozvoj bezmotorové dopravy a elektromobility.	Exkurze, semináře, šíření příkladů dobré praxe, návrhy technického řešení (studie), zrcadlové projekty
Posílení lokálního patriotismu	Vyhledávání nových metod směřujících k posílení vztahu dětí, mladých lidí a ostatních obyvatel k místu, kde žijí.	Přednášky a kurzy (místní historie, geografie, geologie, biologie...), lokální učebnice a publikace, výstavy, expozice, naučné stezky, zrcadlové projekty
Venkovská architektura	Témata: obnova památek, lidové a drobné sakrální architektury, nová výstavba ve venkovském stylu, nízkooenergetické stavby, dřevostavby .	Sběr informací a společné analýzy, sdílení dobré praxe
Zdravý životní styl	Osvěta zaměřená na zdravý životní styl včetně	Přednášky a kurzy, výstavy,

na venkově	rozšíření nabídky sportovních příležitostí, využití léčivých bylin a zvýšení úrovně laické první pomoci.	expoziční, zrcadlové projekty
Vyšší kvalita života seniorů	Rozvoj pečovatelské služby založené na osobním kontaktu a zavádění principu dobrovolnictví do praxe	Přednášky a kurzy, zrcadlové projekty

Velkou příležitostí pro region MAS Rozkvět, z.s. v plánovacím období 2014-2020 je možnost zapojení se do aktivit a grantových programů ER Donau-Moldau (Evropského regionu Dunaj-Vltava); k tomuto máme dobré předpoklady díky dosavadním aktivitám v rámci kooperačních projektů.

Další předpokládanou kooperací s LAG Donau-Böhmerwald (AT) je přenos dobré praxe v oblasti zavedení tzv. energetického manažera regionu, řešení dopravní obslužnosti a dostupnosti pomocí carsharingu a komunitního přístupu k sociálním službám a sociálnímu podnikání.

D.-V. POPIS ZVLÁŠTNÍCH OPATŘENÍ PRO HODNOCENÍ

POPIS ZVLÁŠTNÍCH OPATŘENÍ PRO HODNOCENÍ

Hodnocení realizace SCLLD a její řízení je založeno na naplnění zejména provázanosti hlavních cílů (důležitost cílů odpovídá pořadí, v jakém jsou uvedeny):

1. řízení výzev ve vztahu k plnění věcných a finančních cílů SCLLD
2. nastavení procesu hodnocení a výběru projektů, jehož výsledky povedou při využití co nejméně zdrojů k naplňování cílů SCLLD, resp. řešení identifikovaných problémů (dále také výběr kvalitních projektů)

Mezi klíčové principy řízení SCLLD, které jsou prostředkem k jejich dosažení, patří **3E - zásada řádného finančního řízení** zahrnuje zásady účelnosti, efektivnosti (nebo také účinnosti) a hospodárnosti. Pro řádné využívání zdrojů je nutné, aby byly vždy naplněny všechny tři principy současně, a to na všech úrovních.

Ve fázi přípravy SCLLD bylo nutné zejména dodržování principů účelnosti a efektivnosti, princip hospodárnosti je nutné aplikovat primárně ve fázi hodnocení a zejména fázi realizace projektů. Hospodárnost implementace SCLLD jako celku je závislá hlavně na míře hospodárnosti jednotlivých projektů, resp. výdajů. Pro důsledné uplatnění principů 3E by v procesu schvalování projektů měl být také kladen důraz na hodnocení výsledků operací, nikoli pouze výstupů nebo formálních hledisek projektů.

Pro celkové sledování účinnosti projektů a naplňování cílů SCLLD **nastavila MAS vnitřní systém hodnocení prostřednictvím sady vlastních monitorovacích indikátorů výstupů a výsledků** (xy. označuje další členění na nižší úroveň indikátoru).

MAS-Čí	Další indikátory výstupů a výsledků - MAS
01.(xy)	Počet podpořených (projektů/ realizátorů projektů/ obcí/ zapojených partnerů/projektů spolupráce..)
02.(xy)	Objemové indikátory (počet rekonstr./ vystav./ bezbarier./ vybavených objektů, systémů VS, IZS, komunit.centra,sítí; počet sociálních bytů; kapacity – soc.sl., další služby; počet moder./ vybavených objektů SDH....)
03.(xy)	Kvalitativní indikátory (služby VS, soc.služby; další služb; počet vytvoř. sítí; vzděláv.systemy; MŠ, ZŠ; další služby; počet využitých šablon OPVVV)
04.(xy)	Dopady UR - indikátor přínosů pro soc.začleňování, UR, RP
05.(xy)	Počet inovací - inovační indikátory (počet nových živností/nových produktů, inovací...)
06.(xy)	Počet vytvořených pracovních míst (z toho ženy/muži,...)
07.	Počet vytvořených strategických dokumentů
08.(xy)	Počet osvětových akcí (akce, publikace, medializace,..)
09.	Návštěvnost regionu

Tyto indikátory budou využity v rámci konkrétních programových rámců. Kromě objemových indikátorů a sledování zvyšování zaměstnanosti jde především o monitoring zavádění inovací, rozšiřování spolupráce na bázi partnerství a nově také sledování přínosů projektů pro sociální začleňování, udržitelný rozvoj a rovné příležitosti tak, abychom **dokázali vyhodnocovat přínosy strategie pro SCGs. Tento postup propojuje inovaci „produktu“ a „procesu“ SCLLD, ve vazbě na organizační inovace MAS (viz popis inovací v rámci SCLLD).**

Interní sadu indikátorů doplňují závazné indikátory pro projekty realizované prostřednictvím Programových rámců SCLLD (odpovídá jednotlivým operačním programům – IROP, OP Zaměstnanost, a Programu rozvoje venkova); tyto indikátory budou evidovány dle kódů NČI2014+ (podrobněji rozpracováno v jednotlivých programových rámcích pro OP Zaměstnanost, IROP a PRV). Podrobněji jako samostatná příloha – viz tabulka g), Finanční a časový plán SCLLD MAS Rozkvět, a metodiky jednotlivých operačních programů.

e) Financování podle jednotlivých specifických cílů a opatření (popř. podopatření) SCLLD v jednotlivých letech 2015-2023
ROK 2015

Specifický cíl SCLLD	Opatření SCLLD	Pod-opatření SCLLD	IDENTIFIKACE programu				PLÁN FINANCOVÁNÍ (způsobilé výdaje v tis. Kč)					Nezpůsobilé výdaje (tis.Kč)
			Program	Prioritní osa OP/ Priorita Unie	Investiční prioritita OP/ Prioritní oblast	Specifický cíl OP/ Operace PRV	Celkové způsobilé výdaje (CZV)	Z toho Podpora		Z toho Vlastní zdroje příjemce		
								Příspěvek Unie (a)	Národní veřejné zdroje (SR,SF) (b)	Národní veřejné zdroje (kraj, obec, jiné) ©	Národní soukromé zdroje (d)	
SC 1: Zvýšit kvalitu života obyvatel území regionu MAS	SOCIÁLNÍ SLUŽBY A SOCIÁLNÍ ZAČLEŇOVÁNÍ	L.1.2.	IROP	4	9d	04/ Jan/	0.00	0.00	0.00	0.00	0.00	0.00
	SOCIÁLNÍ SLUŽBY A SOCIÁLNÍ ZAČLEŇOVÁNÍ	L.1.2.	OP Z	PO 2	IP 9vi	SC 2.3.1	0.00	0.00	0.00	0.00	0.00	0.00
SC 2: Zlepšit stav a dostupnost veřejné infrastruktury a služeb pro obyvatele	ŠKOLSTVÍ	L.3.1.	IROP	4	9d	04/ Jan/	0.00	0.00	0.00	0.00	0.00	0.00
	PRORODINNÉ SLUŽBY	L.3.3.	IROP	4	9d	04/ Jan/	0.00	0.00	0.00	0.00	0.00	0.00
	PRORODINNA OPATŘENÍ A MIMOŠKOLNÍ AKTIVITY	L.3.2.	OP Z	PO 2	IP 9vi	SC 2.3.1	0.00	0.00	0.00	0.00	0.00	0.00
SC 3: Zlepšit konkurenceschopnost území regionu MAS	MIKROPODNIKY	P.1.3.	PRV	6	6B	19.2.1.	0.00	0.00	0.00	0.00	0.00	0.00
	ZPRACOVÁNÍ ZEMĚDĚLSKÝCH PRODUKTŮ	P.1.4.	PRV	6	6B	19.2.1.	0.00	0.00	0.00	0.00	0.00	0.00
	ZEMĚDĚLSKÉ PODNIKY	P.1.5.	PRV	6	6B	19.2.1.	0.00	0.00	0.00	0.00	0.00	0.00
	LESNICKÉ TECHNOLOGIE	P.1.6.	PRV	6	6B	19.2.1.	0.00	0.00	0.00	0.00	0.00	0.00
	KRÁTKÉ ŘETĚZCE	P.1.2.	PRV	6	6B	19.2.1.	0.00	0.00	0.00	0.00	0.00	0.00
SC 6: Zvýšit atraktivitu regionu MAS a jeho návštěvnost	PAMÁTKY	C.1.1.	IROP	4	9d	04/ Jan/	0.00	0.00	0.00	0.00	0.00	0.00
SC 7: Zvýšit konkurenceschopnost služeb cestovního ruchu	CESTOVNÍ RUCH	C.2.1.	PRV	6	6B	19.2.1.	0.00	0.00	0.00	0.00	0.00	0.00

SC 8: Vytvořit podmínky pro sociálně – ekonomickou stabilitu a rozvoj regionu	ZAMĚSTNANOST V MÍSTĚ	M.4.3.-7	OP Z	PO 2	IP 9vi	SC 2.3.1	0.00	0.00	0.00	0.00	0.00	0.00
SC 9: Posílit a rozvíjet meziresortní a mezinárodní spolupráci	MAS-SPOLUPRÁCE .	M.7.1.-3.	PRV	6	6B	19.3.1.	0.00	0.00	0.00	0.00	0.00	0.00

**e) Financování podle jednotlivých specifických cílů a opatření (popř. podopatření) SCLLD v jednotlivých letech 2015-2023
ROK 2016**

Specifický cíl SCLLD	Opatření SCLLD	Pod-opatření SCLLD	IDENTIFIKACE programu				PLÁN FINANCOVÁNÍ (způsobilé výdaje v tis. Kč)					Nezpůsobilé výdaje (tis.Kč)
			Program	Prioritní osa OP/ Priorita Unie	Investiční priorita OP/ Prioritní oblast	Specifický cíl OP/ Operace PRV	Celkové způsobilé výdaje (CZV)	Z toho Podpora		Z toho Vlastní zdroje příjemce		
								Příspěvek Unie (a)	Národní veřejné zdroje (SR,SF) (b)	Národní veřejné zdroje (kraj, obec, jiné) ©	Národní soukromé zdroje (d)	
SC 1: Zvýšit kvalitu života obyvatel území regionu MAS	SOCIÁLNÍ SLUŽBY A SOCIÁLNÍ ZAČLEŇOVÁNÍ	L.1.2.	IROP	4	9d	04/ Jan/	0.00	0.00	0.00	0.00	0.00	0.00
	SOCIÁLNÍ SLUŽBY A SOCIÁLNÍ ZAČLEŇOVÁNÍ	L.1.2.	OP Z	PO 2	IP 9vi	SC 2.3.1	0.00	0.00	0.00	0.00	0.00	0.00
SC 2: Zlepšit stav a dostupnost veřejné infrastruktury a služeb pro obyvatele	ŠKOLSTVÍ	L.3.1.	IROP	4	9d	04/ Jan/	0.00	0.00	0.00	0.00	0.00	0.00
	PRORODINNÉ SLUŽBY	L.3.3.	IROP	4	9d	04/ Jan/	0.00	0.00	0.00	0.00	0.00	0.00
	PRORODINNA OPATŘENÍ A MIMOŠKOLNÍ AKTIVITY	L.3.2.	OP Z	PO 2	IP 9vi	SC 2.3.1	0.00	0.00	0.00	0.00	0.00	0.00
SC 3: Zlepšit konkurenceschopnost území regionu MAS	MIKROPODNIKY	P.1.3.	PRV	6	6B	19.2.1.	0.00	0.00	0.00	0.00	0.00	0.00
	ZPRACOVÁNÍ ZEMĚDĚLSKÝCH PRODUKTŮ	P.1.4.	PRV	6	6B	19.2.1.	0.00	0.00	0.00	0.00	0.00	0.00
	ZEMĚDĚLSKÉ PODNIKY	P.1.5.	PRV	6	6B	19.2.1.	0.00	0.00	0.00	0.00	0.00	0.00
	LESNICKÉ TECHNOLOGIE	P.1.6.	PRV	6	6B	19.2.1.	0.00	0.00	0.00	0.00	0.00	0.00

e) Financování podle jednotlivých specifických cílů a opatření (popř. podopatření) SCLLD v jednotlivých letech

	KRÁTKÉ ŘETĚZCE	P.1.2.	PRV	6	6B	19.2.1.	0.00	0.00	0.00	0.00	0.00	0.00
SC 6: Zvýšit atraktivitu regionu MAS a jeho návštěvnost	PAMÁTKY	C.1.1.	IROP	4	9d	04/ Jan/	0.00	0.00	0.00	0.00	0.00	0.00
SC 7: Zvýšit konkurenceschopnost služeb cestovního ruchu	CESTOVNÍ RUCH	C.2.1.	PRV	6	6B	19.2.1.	0.00	0.00	0.00	0.00	0.00	0.00
SC 8: Vytvořit podmínky pro sociálně – ekonomickou stabilitu a rozvoj regionu	ZAMĚSTNANOST V MÍSTĚ	M.4.3.-7	OP Z	PO 2	IP 9vi	SC 2.3.1	0.00	0.00	0.00	0.00	0.00	0.00
SC 9: Posílit a rozvíjet mezinárodní spolupráci	MAS- SPOLUPRÁCE .	M.7.1.-3.	PRV	6	6B	19.3.1.	0.00	0.00	0.00	0.00	0.00	0.00

**e) Financování podle jednotlivých specifických cílů a opatření (popř. podopatření) SCLLD v jednotlivých letech 2015-2023
ROK 2017**

Specifický cíl SCLLD	Opatření SCLLD	Pod-opatření SCLLD	IDENTIFIKACE programu				PLÁN FINANCOVÁNÍ (způsobilé výdaje v tis. Kč)					Nezpůsobilé výdaje (tis.Kč)
			Program	Prioritní osa OP/ Priorita Unie	Investiční prioritní oblast	Specifický cíl OP/ Operace PRV	Celkové způsobilé výdaje (CZV)	Z toho Podpora		Z toho Vlastní zdroje příjemce		
								Příspěvek Unie (a)	Národní veřejné zdroje (SR,SF) (b)	Národní veřejné zdroje (kraj, obec, jiné) ©	Národní soukromé zdroje (d)	
SC 1: Zvýšit kvalitu života obyvatel území regionu MAS	SOCIÁLNÍ SLUŽBY A SOCIÁLNÍ ZAČLEŇOVÁNÍ	L.1.2.	IROP	4	9d	04/ Jan/	475.00	451.25	0.00	14.25	9.50	0.00
	SOCIÁLNÍ SLUŽBY A SOCIÁLNÍ ZAČLEŇOVÁNÍ	L.1.2.	OP Z	PO 2	IP 9vi	SC 2.3.1	2000.00	1700.00	230.00	70.00	0.00	0.00
SC 2: Zlepšit	ŠKOLSTVÍ	L.3.1.	IROP	4	9d	04/ Jan/	1000.00	950.00	0.00	50.00	0.00	0.00

e) Financování podle jednotlivých specifických cílů a opatření (popř. podopatření) SCLLD v jednotlivých letech

stav a dostupnost veřejné infrastruktury a služeb pro obyvatele	PRORODINNÉ SLUŽBY	L.3.3.	IROP	4	9d	04/ Jan/	0.00	0.00	0.00	0.00	0.00	0.00
	PRORODINNA OPATŘENÍ A MIMOŠKOLNÍ AKTIVITY	L.3.2.	OP Z	PO 2	IP 9vi	SC 2.3.1	500.00	425.00	25.00	25.00	25.00	0.00
SC 3: Zlepšit konkurenceschopnost území regionu MAS	MIKROPODNIKY	P.1.3.	PRV	6	6B	19.2.1.	8888.89	2560.00	1440.00	0.00	4888.89	0.00
	ZPRACOVÁNÍ ZEMĚDĚLSKÝCH PRODUKTŮ	P.1.4.	PRV	6	6B	19.2.1.	8888.89	2560.00	1440.00	0.00	4888.89	0.00
	ZEMĚDĚLSKÉ PODNIKY	P.1.5.	PRV	6	6B	19.2.1.	12000.00	3840.00	2160.00	0.00	6000.00	0.00
	LESNICKÉ TECHNOLOGIE	P.1.6.	PRV	6	6B	19.2.1.	6000.00	1920.00	1080.00	0.00	3000.00	0.00
	KRÁTKÉ ŘETĚZCE	P.1.2.	PRV	6	6B	19.2.1.	0.00	0.00	0.00	0.00	0.00	0.00
SC 6: Zvýšit atraktivitu regionu MAS a jeho návštěvnost	PAMÁTKY	C.1.1.	IROP	4	9d	04/ Jan/	0.00	0.00	0.00	0.00	0.00	0.00
SC 7: Zvýšit konkurenceschopnost služeb cestovního ruchu	CESTOVNÍ RUCH	C.2.1.	PRV	6	6B	19.2.1.	13333.33	3840.00	2160.00	0.00	7333.33	0.00
SC 8: Vytvořit podmínky pro sociálně – ekonomickou stabilitu a rozvoj regionu	ZAMĚŠTNANOST V MÍSTĚ	M.4.3.-7	OP Z	PO 2	IP 9vi	SC 2.3.1	820.00	697.00	73.00	20.00	30.00	0.00
SC 9: Posílit a rozvíjet meziresortní a mezinárodní spolupráci	MAS- SPOLUPRÁCE .	M.7.1.-3.	PRV	6	6B	19.3.1.	1333.33	768.00	432.00	0.00	133.33	0.00

**e) Financování podle jednotlivých specifických cílů a opatření (popř. podopatření) SCLLD v jednotlivých letech 2015-2023
ROK 2018**

Specifický cíl SCLLD	Opatření SCLLD	Pod-opatření SCLLD	IDENTIFIKACE programu				PLÁN FINANCOVÁNÍ (způsobilé výdaje v tis. Kč)				Nezpůsobilé výdaje (tis.Kč)	
			Program	Prioritní osa OP/ Priorita	Investiční prioritita OP/	Specifický cíl OP/ Operace PRV	Celkové způsobilé výdaje (CZV)	Z toho Podpora		Z toho Vlastní zdroje příjemce		
								Příspěvek	Národní	Národní		Národní

e) Financování podle jednotlivých specifických cílů a opatření (popř. podopatření) SCLLD v jednotlivých letech

				Unie	Prioritní oblast			Unie (a)	veřejné zdroje (SR,SF) (b)	veřejné zdroje (kraj, obec, jiné) ©	soukromé zdroje (d)	
SC 1: Zvýšit kvalitu života obyvatel území regionu MAS	SOCIÁLNÍ SLUŽBY A SOCIÁLNÍ ZAČLEŇOVÁNÍ	L.1.2.	IROP	4	9d	04/ Jan/	4500.00	4275.00	0.00	135.00	90.00	0.00
	SOCIÁLNÍ SLUŽBY A SOCIÁLNÍ ZAČLEŇOVÁNÍ	L.1.2.	OP Z	PO 2	IP 9vi	SC 2.3.1	1800.00	1530.00	200.00	70.00	0.00	0.00
SC 2: Zlepšit stav a dostupnost veřejné infrastruktury a služeb pro obyvatele	ŠKOLSTVÍ	L.3.1.	IROP	4	9d	04/ Jan/	5000.00	4750.00	0.00	250.00	0.00	0.00
	PRORODINNÉ SLUŽBY	L.3.3.	IROP	4	9d	04/ Jan/	2000.00	1900.00	0.00	60.00	40.00	0.00
	PRORODINNA OPATŘENÍ A MIMOŠKOLNÍ AKTIVITY	L.3.2.	OP Z	PO 2	IP 9vi	SC 2.3.1	1000.00	850.00	75.00	25.00	50.00	0.00
SC 3: Zlepšit konkurenceschopnost území regionu MAS	MIKROPODNIKY	P.1.3.	PRV	6	6B	19.2.1.	0.00	0.00	0.00	0.00	0.00	0.00
	ZPRACOVÁNÍ ZEMĚDĚLSKÝCH PRODUKTŮ	P.1.4.	PRV	6	6B	19.2.1.	2222.22	640.00	360.00	0.00	1222.22	0.00
	ZEMĚDĚLSKÉ PODNIKY	P.1.5.	PRV	6	6B	19.2.1.	2000.00	640.00	360.00	0.00	1000.00	0.00
	LESNICKÉ TECHNOLOGIE	P.1.6.	PRV	6	6B	19.2.1.	0.00	0.00	0.00	0.00	0.00	0.00
	KRÁTKÉ ŘETĚZCE	P.1.2.	PRV	6	6B	19.2.1.	4611.11	1328.00	747.00	0.00	2536.11	0.00
SC 6: Zvýšit atraktivitu regionu MAS a jeho návštěvnost	PAMÁTKY	C.1.1.	IROP	4	9d	04/ Jan/	1500.00	1425.00	0.00	0.00	75.00	0.00
SC 7: Zvýšit konkurenceschopnost služeb cestovního ruchu	CESTOVNÍ RUCH	C.2.1.	PRV	6	6B	19.2.1.	4444.44	1280.00	720.00	0.00	2444.44	0.00
SC 8: Vytvořit podmínky pro sociálně – ekonomickou stabilitu a rozvoj regionu	ZAMĚSTNANOST V MÍSTĚ	M.4.3.-7	OP Z	PO 2	IP 9vi	SC 2.3.1	1200.00	1020.00	120.00	20.00	40.00	0.00
SC 9: Posílit a rozvíjet meziresortní a mezinárodní spolupráci	MAS- SPOLUPRÁCE .	M.7.1.-3.	PRV	6	6B	19.3.1.	663.98	382.45	215.13	0.00	66.40	0.00

e) Financování podle jednotlivých specifických cílů a opatření (popř. podopatření) SCLLD v jednotlivých letech

**e) Financování podle jednotlivých specifických cílů a opatření (popř. podopatření) SCLLD v jednotlivých letech 2015-2023
ROK 2019**

Specifický cíl SCLLD	Opatření SCLLD	Pod-opatření SCLLD	IDENTIFIKACE programu				PLÁN FINANCOVÁNÍ (způsobilé výdaje v tis. Kč)					Nezpůsobilé výdaje (tis.Kč)
			Program	Prioritní osa OP/ Priorita Unie	Investiční prioritita OP/ Prioritní oblast	Specifický cíl OP/ Operace PRV	Celkové způsobilé výdaje (CZV)	Z toho Podpora		Z toho Vlastní zdroje příjemce		
								Příspěvek Unie (a)	Národní veřejné zdroje (SR,SF) (b)	Národní veřejné zdroje (kraj, obec, jiné) ©	Národní soukromé zdroje (d)	
SC 1: Zvýšit kvalitu života obyvatel území regionu MAS	SOCIÁLNÍ SLUŽBY A SOCIÁLNÍ ZAČLEŇOVÁNÍ	L.1.2.	IROP	4	9d	04/ Jan/	5244.00	4981.80	0.00	157.32	104.88	0.00
	SOCIÁLNÍ SLUŽBY A SOCIÁLNÍ ZAČLEŇOVÁNÍ	L.1.2.	OP Z	PO 2	IP 9vi	SC 2.3.1	1200.00	1020.00	150.00	30.00	0.00	0.00
SC 2: Zlepšit stav a dostupnost veřejné infrastruktury a služeb pro obyvatele	ŠKOLSTVÍ	L.3.1.	IROP	4	9d	04/ Jan/	4400.00	4180.00	0.00	220.00	0.00	0.00
	PRORODINNÉ SLUŽBY	L.3.3.	IROP	4	9d	04/ Jan/	1000.00	950.00	0.00	30.00	20.00	0.00
	PRORODINNÁ OPATŘENÍ A MIMOŠKOLNÍ AKTIVITY	L.3.2.	OP Z	PO 2	IP 9vi	SC 2.3.1	900.00	765.00	50.00	50.00	35.00	0.00
SC 3: Zlepšit konkurenceschopnost území regionu MAS	MIKROPODNIKY	P.1.3.	PRV	6	6B	19.2.1.	3333.33	960.00	540.00	0.00	1833.33	0.00
	ZPRACOVÁNÍ ZEMĚDĚLSKÝCH PRODUKTŮ	P.1.4.	PRV	6	6B	19.2.1.	5777.78	1664.00	936.00	0.00	3177.78	0.00
	ZEMĚDĚLSKÉ PODNIKY	P.1.5.	PRV	6	6B	19.2.1.	9000.00	2880.00	1620.00	0.00	4500.00	0.00
	LESNICKÉ TECHNOLOGIE	P.1.6.	PRV	6	6B	19.2.1.	0.00	0.00	0.00	0.00	0.00	0.00
	KRÁTKÉ ŘETĚZCE	P.1.2.	PRV	6	6B	19.2.1.	0.00	0.00	0.00	0.00	0.00	0.00
SC 6: Zvýšit atraktivitu regionu MAS a jeho návštěvnost	PAMÁTKY	C.1.1.	IROP	4	9d	04/ Jan/	3000.00	2850.00	0.00	0.00	150.00	0.00

e) Financování podle jednotlivých specifických cílů a opatření (popř. podopatření) SCLLD v jednotlivých letech

SC 7: Zvýšit konkurenceschopnost služeb cestovního ruchu	CESTOVNÍ RUCH	C.2.1.	PRV	6	6B	19.2.1.	0.00	0.00	0.00	0.00	0.00	0.00
SC 8: Vytvořit podmínky pro sociálně – ekonomickou stabilitu a rozvoj regionu	ZAMĚSTNANOST V MÍSTĚ	M.4.3.-7	OP Z	PO 2	IP 9vi	SC 2.3.1	1245.00	1058.25	86.00	60.00	40.75	0.00
SC 9: Posílit a rozvíjet meziresortní a mezinárodní spolupráci	MAS- SPOLUPRÁCE .	M.7.1.-3.	PRV	6	6B	19.3.1.	0.00	0.00	0.00	0.00	0.00	0.00

**e) Financování podle jednotlivých specifických cílů a opatření (popř. podopatření) SCLLD v jednotlivých letech 2015-2023
ROK 2020**

Specifický cíl SCLLD	Opatření SCLLD	Pod-opatření SCLLD	IDENTIFIKACE programu				PLÁN FINANCOVÁNÍ (způsobilé výdaje v tis. Kč)					Nezpůsobilé výdaje (tis.Kč)
			Program	Prioritní osa OP/ Priorita Unie	Investiční prioritita OP/ Prioritní oblast	Specifický cíl OP/ Operace PRV	Celkové způsobilé výdaje (CZV)	Z toho Podpora		Z toho Vlastní zdroje příjemce		
								Příspěvek Unie (a)	Národní veřejné zdroje (SR,SF) (b)	Národní veřejné zdroje (kraj, obec, jiné) ©	Národní soukromé zdroje (d)	
SC 1: Zvýšit kvalitu života obyvatel území regionu MAS	SOCIÁLNÍ SLUŽBY A SOCIÁLNÍ ZAČLEŇOVÁNÍ	L.1.2.	IROP	4	9d	04/ Jan/	1000.00	950.00	0.00	30.00	20.00	0.00
	SOCIÁLNÍ SLUŽBY A SOCIÁLNÍ ZAČLEŇOVÁNÍ	L.1.2.	OP Z	PO 2	IP 9vi	SC 2.3.1	1100.00	935.00	125.00	40.00	0.00	0.00
SC 2: Zlepšit stav a dostupnost veřejné infrastruktury a služeb pro obyvatele	ŠKOLSTVÍ	L.3.1.	IROP	4	9d	04/ Jan/	1100.00	1045.00	0.00	55.00	0.00	0.00
	PRORODINNÉ SLUŽBY	L.3.3.	IROP	4	9d	04/ Jan/	0.00	0.00	0.00	0.00	0.00	0.00
	PRORODINNÁ OPATŘENÍ A MIMOŠKOLNÍ AKTIVITY	L.3.2.	OP Z	PO 2	IP 9vi	SC 2.3.1	500.00	425.00	35.00	20.00	20.00	0.00
	MIKROPRODNIKY	P.1.3.	PRV	6	6B	19.2.1.	0.00	0.00	0.00	0.00	0.00	0.00

e) Financování podle jednotlivých specifických cílů a opatření (popř. podopatření) SCLLD v jednotlivých letech

SC 3: Zlepšit konkurenceschopnost území regionu MAS	ZPRACOVÁNÍ ZEMĚDĚLSKÝCH PRODUKTŮ	P.1.4.	PRV	6	6B	19.2.1.	0.00	0.00	0.00	0.00	0.00	0.00
	ZEMĚDĚLSKÉ PODNIKY	P.1.5.	PRV	6	6B	19.2.1.	0.00	0.00	0.00	0.00	0.00	0.00
	LESNICKÉ TECHNOLOGIE	P.1.6.	PRV	6	6B	19.2.1.	0.00	0.00	0.00	0.00	0.00	0.00
	KRÁTKÉ ŘETĚZCE	P.1.2.	PRV	6	6B	19.2.1.	0.00	0.00	0.00	0.00	0.00	0.00
SC 6: Zvýšit atraktivitu regionu MAS a jeho návštěvnost	PAMÁTKY	C.1.1.	IROP	4	9d	04/ Jan/	0.00	0.00	0.00	0.00	0.00	0.00
SC 7: Zvýšit konkurenceschopnost služeb cestovního ruchu	CESTOVNÍ RUCH	C.2.1.	PRV	6	6B	19.2.1.	0.00	0.00	0.00	0.00	0.00	0.00
SC 8: Vytvořit podmínky pro sociálně – ekonomickou stabilitu a rozvoj regionu	ZAMĚSTNANOST V MÍSTĚ	M.4.3.-7	OP Z	PO 2	IP 9vi	SC 2.3.1	0.00	0.00	0.00	0.00	0.00	0.00
SC 9: Posílit a rozvíjet meziresortní a mezinárodní spolupráci	MAS-SPOLUPRÁCE	M.7.1.-3.	PRV	6	6B	19.3.1.	0.00	0.00	0.00	0.00	0.00	0.00

**e) Financování podle jednotlivých specifických cílů a opatření (popř. podopatření) SCLLD v jednotlivých letech 2015-2023
ROK 2021**

Specifický cíl SCLLD	Opatření SCLLD	Pod-opatření SCLLD	IDENTIFIKACE programu				PLÁN FINANCOVÁNÍ (způsobilé výdaje v tis. Kč)					Nezpůsobilé výdaje (tis.Kč)
			Program	Prioritní osa OP/ Priorita Unie	Investiční prioritita OP/ Prioritní oblast	Specifický cíl OP/ Operace PRV	Celkové způsobilé výdaje (CZV)	Z toho Podpora		Z toho Vlastní zdroje příjemce		
								Příspěvek Unie (a)	Národní veřejné zdroje (SR,SF) (b)	Národní veřejné zdroje (kraj, obec, jiné) ©	Národní soukromé zdroje (d)	
SC 1: Zvýšit kvalitu života	SOCIÁLNÍ SLUŽBY A SOCIÁLNÍ ZAČLEŇOVÁNÍ	L.1.2.	IROP	4	9d	04/ Jan/	2000.00	1900.00	0.00	60.00	40.00	0.00

e) Financování podle jednotlivých specifických cílů a opatření (popř. podopatření) SCLLD v jednotlivých letech

obyvatel území regionu MAS	SOCIÁLNÍ SLUŽBY A SOCIÁLNÍ ZAČLEŇOVÁNÍ	L.1.2.	OP Z	PO 2	IP 9vi	SC 2.3.1	800.00	680.00	100.00	20.00	0.00	0.00
	ŠKOLSTVÍ	L.3.1.	IROP	4	9d	04/ Jan/	0.00	0.00	0.00	0.00	0.00	0.00
	PRORODINNÉ SLUŽBY	L.3.3.	IROP	4	9d	04/ Jan/	0.00	0.00	0.00	0.00	0.00	0.00
	PRORODINNÁ OPATŘENÍ A MIMOŠKOLNÍ AKTIVITY	L.3.2.	OP Z	PO 2	IP 9vi	SC 2.3.1	0.00	0.00	0.00	0.00	0.00	0.00
SC 2: Zlepšit stav a dostupnost veřejné infrastruktury a služeb pro obyvatele												
	MIKROPODNIKY ZPRACOVÁNÍ ZEMĚDĚLSKÝCH PRODUKTŮ	P.1.3.	PRV	6	6B	19.2.1.	0.00	0.00	0.00	0.00	0.00	0.00
	ZEMĚDĚLSKÉ PODNIKY	P.1.4.	PRV	6	6B	19.2.1.	0.00	0.00	0.00	0.00	0.00	0.00
	LESNICKÉ TECHNOLOGIE	P.1.5.	PRV	6	6B	19.2.1.	0.00	0.00	0.00	0.00	0.00	0.00
	KRÁTKÉ ŘETĚZCE	P.1.6.	PRV	6	6B	19.2.1.	0.00	0.00	0.00	0.00	0.00	0.00
SC 3: Zlepšit konkurenceschopnost území regionu MAS												
SC 6: Zvýšit atraktivitu regionu MAS a jeho návštěvnost	PAMÁTKY	C.1.1.	IROP	4	9d	04/ Jan/	0.00	0.00	0.00	0.00	0.00	0.00
SC 7: Zvýšit konkurenceschopnost služeb cestovního ruchu	CESTOVNÍ RUCH	C.2.1.	PRV	6	6B	19.2.1.	0.00	0.00	0.00	0.00	0.00	0.00
SC 8: Vytvořit podmínky pro sociálně – ekonomickou stabilitu a rozvoj regionu	ZAMĚSTNANOST V MÍSTĚ	M.4.3.-7	OP Z	PO 2	IP 9vi	SC 2.3.1	0.00	0.00	0.00	0.00	0.00	0.00
SC 9: Posílit a rozvíjet mezeiresortní a mezinárodní spolupráci	MAS- SPOLUPRÁCE	M.7.1.-3.	PRV	6	6B	19.3.1.	0.00	0.00	0.00	0.00	0.00	0.00

**e) Financování podle jednotlivých specifických cílů a opatření (popř. podopatření) SCLLD v jednotlivých letech 2015-2023
ROK 2022**

e) Financování podle jednotlivých specifických cílů a opatření (popř. podopatření) SCLLD v jednotlivých letech

Specifický cíl SCLLD	Opatření SCLLD	Pod-opatření SCLLD	IDENTIFIKACE programu				PLÁN FINANCOVÁNÍ (způsobilé výdaje v tis. Kč)					Nezpůsobilé výdaje (tis.Kč)
			Program	Prioritní osa OP/ Priorita Unie	Investiční prioritita OP/ Prioritní oblast	Specifický cíl OP/ Operace PRV	Celkové způsobilé výdaje (CZV)	Z toho Podpora		Z toho Vlastní zdroje příjemce		
								Příspěvek Unie (a)	Národní veřejné zdroje (SR,SF) (b)	Národní veřejné zdroje (kraj, obec, jiné) ©	Národní soukromé zdroje (d)	
SC 1: Zvýšit kvalitu života obyvatel území regionu MAS	SOCIÁLNÍ SLUŽBY A SOCIÁLNÍ ZAČLEŇOVÁNÍ	L.1.2.	IROP	4	9d	04/ Jan/	800.00	760.00	0.00	24.00	16.00	0.00
	SOCIÁLNÍ SLUŽBY A SOCIÁLNÍ ZAČLEŇOVÁNÍ	L.1.2.	OP Z	PO 2	IP 9vi	SC 2.3.1	0.00	0.00	0.00	0.00	0.00	0.00
SC 2: Zlepšit stav a dostupnost veřejné infrastruktury a služeb pro obyvatele	ŠKOLSTVÍ	L.3.1.	IROP	4	9d	04/ Jan/	0.00	0.00	0.00	0.00	0.00	0.00
	PRORODINNÉ SLUŽBY	L.3.3.	IROP	4	9d	04/ Jan/	0.00	0.00	0.00	0.00	0.00	0.00
	PRORODINNÁ OPATŘENÍ A MIMOŠKOLNÍ AKTIVITY	L.3.2.	OP Z	PO 2	IP 9vi	SC 2.3.1	0.00	0.00	0.00	0.00	0.00	0.00
SC 3: Zlepšit konkurenceschopnost území regionu MAS	MIKROPODNIKY	P.1.3.	PRV	6	6B	19.2.1.	0.00	0.00	0.00	0.00	0.00	0.00
	ZPRACOVÁNÍ ZEMĚDĚLSKÝCH PRODUKTŮ	P.1.4.	PRV	6	6B	19.2.1.	0.00	0.00	0.00	0.00	0.00	0.00
	ZEMĚDĚLSKÉ PODNIKY	P.1.5.	PRV	6	6B	19.2.1.	0.00	0.00	0.00	0.00	0.00	0.00
	LESNICKÉ TECHNOLOGIE	P.1.6.	PRV	6	6B	19.2.1.	0.00	0.00	0.00	0.00	0.00	0.00
	KRÁTKÉ ŘETĚZCE	P.1.2.	PRV	6	6B	19.2.1.	0.00	0.00	0.00	0.00	0.00	0.00
SC 6: Zvýšit atraktivitu regionu MAS a jeho návštěvnost	PAMÁTKY	C.1.1.	IROP	4	9d	04/ Jan/	0.00	0.00	0.00	0.00	0.00	0.00
SC 7: Zvýšit konkurenceschopnost služeb cestovního ruchu	CESTOVNÍ RUCH	C.2.1.	PRV	6	6B	19.2.1.	0.00	0.00	0.00	0.00	0.00	0.00
SC 8: Vytvořit podmínky pro sociálně – ekonomickou stabilitu a rozvoj regionu	ZAMĚSTNANOST V MÍSTĚ	M.4.3.-7	OP Z	PO 2	IP 9vi	SC 2.3.1	0.00	0.00	0.00	0.00	0.00	0.00

e) Financování podle jednotlivých specifických cílů a opatření (popř. podopatření) SCLLD v jednotlivých letech

SC 9: Posílit a rozvíjet mezikolaborativní a mezinárodní spolupráci	MAS- SPOLUPRÁCE .	M.7.1.-3.	PRV	6	6B	19.3.1.	0.00	0.00	0.00	0.00	0.00	0.00
---	----------------------	-----------	-----	---	----	---------	------	------	------	------	------	------

**e) Financování podle jednotlivých specifických cílů a opatření (popř. podopatření) SCLLD v jednotlivých letech 2015-2023
ROK 2023**

Specifický cíl SCLLD	Opatření SCLLD	Pod-opatření SCLLD	IDENTIFIKACE programu				PLÁN FINANCOVÁNÍ (způsobilé výdaje v tis. Kč)					Nezpůsobilé výdaje (tis.Kč)
			Program	Prioritní osa OP/ Priorita Unie	Investiční prioritní OP/ Prioritní oblast	Specifický cíl OP/ Operace PRV	Celkové způsobilé výdaje (CZV)	Z toho Podpora		Z toho Vlastní zdroje příjemce		
								Příspěvek Unie (a)	Národní veřejné zdroje (SR,SF) (b)	Národní veřejné zdroje (kraj, obec, jiné) ©	Národní soukromé zdroje (d)	
SC 1: Zvýšit kvalitu života obyvatel území regionu MAS	SOCIÁLNÍ SLUŽBY A SOCIÁLNÍ ZAČLEŇOVÁNÍ	L.1.2.	IROP	4	9d	04/ Jan/	0.00	0.00	0.00	0.00	0.00	0.00
	SOCIÁLNÍ SLUŽBY A SOCIÁLNÍ ZAČLEŇOVÁNÍ	L.1.2.	OP Z	PO 2	IP 9vi	SC 2.3.1	0.00	0.00	0.00	0.00	0.00	0.00
SC 2: Zlepšit stav a dostupnost veřejné infrastruktury a služeb pro obyvatele	ŠKOLSTVÍ	L.3.1.	IROP	4	9d	04/ Jan/	0.00	0.00	0.00	0.00	0.00	0.00
	PRORODINNÉ SLUŽBY	L.3.3.	IROP	4	9d	04/ Jan/	0.00	0.00	0.00	0.00	0.00	0.00
	PRORODINNÁ OPATŘENÍ A MIMOŠKOLNÍ AKTIVITY	L.3.2.	OP Z	PO 2	IP 9vi	SC 2.3.1	0.00	0.00	0.00	0.00	0.00	0.00
SC 3: Zlepšit konkurenceschopnost území regionu MAS	MIKROPODNIKY	P.1.3.	PRV	6	6B	19.2.1.	0.00	0.00	0.00	0.00	0.00	0.00
	ZPRACOVÁNÍ ZEMĚDĚLSKÝCH PRODUKTŮ	P.1.4.	PRV	6	6B	19.2.1.	0.00	0.00	0.00	0.00	0.00	0.00
	ZEMĚDĚLSKÉ PODNIKY	P.1.5.	PRV	6	6B	19.2.1.	0.00	0.00	0.00	0.00	0.00	0.00
	LESNICKÉ TECHNOLOGIE	P.1.6.	PRV	6	6B	19.2.1.	0.00	0.00	0.00	0.00	0.00	0.00
	KRÁTKÉ ŘETĚZCE	P.1.2.	PRV	6	6B	19.2.1.	0.00	0.00	0.00	0.00	0.00	0.00

e) Financování podle jednotlivých specifických cílů a opatření (popř. podopatření) SCLLD v jednotlivých letech

SC 6: Zvýšit atraktivitu regionu MAS a jeho návštěvnost	PAMÁTKY	C.1.1.	IROP	4	9d	04/ Jan/	0.00	0.00	0.00	0.00	0.00	0.00
SC 7: Zvýšit konkurenceschopnost služeb cestovního ruchu	CESTOVNÍ RUCH	C.2.1.	PRV	6	6B	19.2.1.	0.00	0.00	0.00	0.00	0.00	0.00
SC 8: Vytvořit podmínky pro sociálně – ekonomickou stabilitu a rozvoj regionu	ZAMĚŠTNANOST V MÍSTĚ	M.4.3.-.7	OP Z	PO 2	IP 9vi	SC 2.3.1	0.00	0.00	0.00	0.00	0.00	0.00
SC 9: Posílit a rozvíjet meziresortní a mezinárodní spolupráci	MAS- SPOLUPRÁCE	M.7.1.-3.	PRV	6	6B	19.3.1.	0.00	0.00	0.00	0.00	0.00	0.00

**e) Financování podle jednotlivých specifických cílů a opatření (popř. podopatření) SCLLD v jednotlivých letech 2015-2023
CELKEM**

Specifický cíl SCLLD	Opatření SCLLD	Pod-opatření SCLLD	IDENTIFIKACE programu				PLÁN FINANCOVÁNÍ (způsobilé výdaje v tis. Kč)					Nezpůsobilé výdaje (tis.Kč)
			Program	Prioritní osa OP/ Priorita Unie	Investiční prioritita OP/ Prioritní oblast	Specifický cíl OP/ Operace PRV	Celkové způsobilé výdaje (CZV)	Z toho Podpora		Z toho Vlastní zdroje příjemce		
								Příspěvek Unie (a)	Národní veřejné zdroje (SR,SF) (b)	Národní veřejné zdroje (kraj, obec, jiné) ©	Národní soukromé zdroje (d)	
SC 1: Zvýšit kvalitu života obyvatel území regionu MAS	SOCIÁLNÍ SLUŽBY A SOCIÁLNÍ ZAČLEŇOVÁNÍ	L.1.2.	IROP	4	9d	04/ Jan/	14019.00	13318.05	0.00	420.57	280.38	0.00
	SOCIÁLNÍ SLUŽBY A SOCIÁLNÍ ZAČLEŇOVÁNÍ	L.1.2.	OP Z	PO 2	IP 9vi	SC 2.3.1	6900.00	5865.00	805.00	230.00	0.00	0.00
SC 2: Zlepšit stav a dostupnost veřejné	ŠKOLSTVÍ	L.3.1.	IROP	4	9d	04/ Jan/	11500.00	10925.00	0.00	575.00	0.00	0.00
	PRORODINNÉ SLUŽBY	L.3.3.	IROP	4	9d	04/ Jan/	3000.00	2850.00	0.00	90.00	60.00	0.00

e) Financování podle jednotlivých specifických cílů a opatření (popř. podopatření) SCLLD v jednotlivých letech

veřejné infrastruktury a služeb pro obyvatele	PRORODINNÁ OPATŘENÍ A MIMOŠKOLNÍ AKTIVITY	L.3.2.	OP Z	PO 2	IP 9vi	SC 2.3.1	2900.00	2465.00	185.00	120.00	130.00	0.00
SC 3: Zlepšit konkurencesch opnost území regionu MAS	MIKROPODNIKY	P.1.3.	PRV	6	6B	19.2.1.	12222.22	3520.00	1980.00	0.00	6722.22	0.00
	ZPRACOVÁNÍ ZEMĚDĚLSKÝCH PRODUKTŮ	P.1.4.	PRV	6	6B	19.2.1.	16888.89	4864.00	2736.00	0.00	9288.89	0.00
	ZEMĚDĚLSKÉ PODNIKY	P.1.5.	PRV	6	6B	19.2.1.	23000.00	7360.00	4140.00	0.00	11500.00	0.00
	LESNICKÉ TECHNOLOGIE	P.1.6.	PRV	6	6B	19.2.1.	6000.00	1920.00	1080.00	0.00	3000.00	0.00
	KRÁTKÉ ŘETĚZCE	P.1.2.	PRV	6	6B	19.2.1.	4611.11	1328.00	747.00	0.00	2536.11	0.00
SC 6: Zvýšit atraktivitu regionu MAS a jeho návštěvnost	PAMÁTKY	C.1.1.	IROP	4	9d	04/ Jan/	4500.00	4275.00	0.00	0.00	225.00	0.00
SC 7: Zvýšit konkurencesch opnost služeb cestovního ruchu	CESTOVNÍ RUCH	C.2.1.	PRV	6	6B	19.2.1.	17777.78	5120.00	2880.00	0.00	9777.78	0.00
SC 8: Vytvořit podmínky pro sociálně – ekonomickou stabilitu a rozvoj regionu	ZAMĚŠTNANOST V MÍSTĚ	M.4.3.-7	OP Z	PO 2	IP 9vi	SC 2.3.1	3265.00	2775.25	279.00	100.00	110.75	0.00
SC 9: Posílit a rozvíjet meziresortní a mezinárodní spolupráci	MAS- SPOLUPRÁCE .	M.7.1.-3.	PRV	6	6B	19.3.1.	1997.31	1150.45	647.13	0.00	199.73	0.00

e) Financování podle jednotlivých specifických cílů a opatření (popř. podopatření) SCLLD v jednotlivých letech

**f) Financování SCLLD v jednotlivých letech 2015 – 2023 podle specifických cílů operačních programů / opatření EZFRV (PRV)
ROK 2015**

Programový rámec	Prioritní osa OP/ Priorita Unie	Investiční priorita OP/ Prioritní oblast	Specifický cíl OP/ Operace PRV	PLÁN FINANCOVÁNÍ (způsobilé výdaje v tis. Kč)					Nezpůsobilé výdaje (tis.Kč)
				Celkové způsobilé výdaje (CZV)	Z toho Podpora		Z toho Vlastní zdroje příjemce		
					Příspěvek Unie (a)	Národní veřejné zdroje (SR,SF) (b)	Národní veřejné zdroje (kraj, obec, jiné) ©	Národní soukromé zdroje (d)	
PR IROP	4	9d	04/ Jan/	0.00	0.00	0.00	0.00	0.00	0.00
PR ZAM	PO 2	IP 9vi	SC 2.3.1. Zvýšit zapojení lokálních aktérů do řešení problémů nezaměstnanosti a sociálního začleňování ve venkovských oblastech	0.00	0.00	0.00	0.00	0.00	0.00
PR PRV	6	19.2.1.	19.2. Podpora provádění operací v rámci strategie komunitně vedeného místního rozvoje	0.00	0.00	0.00	0.00	0.00	0.00
	6	19.3.1.	19.3. Příprava a provádění kooperačních činností místní akční skupiny	0.00	0.00	0.00	0.00	0.00	0.00

**f) Financování SCLLD v jednotlivých letech 2015 – 2023 podle specifických cílů operačních programů / opatření EZFRV (PRV)
ROK 2016**

Programový rámec	Prioritní osa OP/ Priorita Unie	Investiční priorita OP/ Prioritní oblast	Specifický cíl OP/ Operace PRV	PLÁN FINANCOVÁNÍ (způsobilé výdaje v tis. Kč)					Nezpůsobilé výdaje (tis.Kč)
				Celkové způsobilé výdaje (CZV)	Z toho Podpora		Z toho Vlastní zdroje příjemce		
					Příspěvek Unie (a)	Národní veřejné zdroje (SR,SF) (b)	Národní veřejné zdroje (kraj, obec, jiné)	Národní soukromé zdroje (d)	

							©		
PR IROP	4	9d	04/ Jan/	0.00	0.00	0.00	0.00	0.00	0.00
PR ZAM	PO 2	IP 9vi	SC 2.3.1. Zvýšit zapojení lokálních aktérů do řešení problémů nezaměstnanosti a sociálního začleňování ve venkovských oblastech	0.00	0.00	0.00	0.00	0.00	0.00
PR PRV	6	19.2.1.	19.2. Podpora provádění operací v rámci strategie komunitně vedeného místního rozvoje	0.00	0.00	0.00	0.00	0.00	0.00
	6	19.3.1.	19.3. Příprava a provádění kooperačních činností místní akční skupiny	0.00	0.00	0.00	0.00	0.00	0.00

**f) Financování SCLLD v jednotlivých letech 2015 – 2023 podle specifických cílů operačních programů / opatření EZFRV (PRV)
ROK 2017**

Programový rámec	Prioritní osa OP/ Priorita Unie	Investiční priorita OP/ Prioritní oblast	Specifický cíl OP/ Operace PRV	PLÁN FINANCOVÁNÍ (způsobilé výdaje v tis. Kč)					Nezpůsobilé výdaje (tis.Kč)
				Celkové způsobilé výdaje (CZV)	Z toho Podpora		Z toho Vlastní zdroje příjemce		
					Příspěvek Unie (a)	Národní veřejné zdroje (SR,SF) (b)	Národní veřejné zdroje (kraj, obec, jiné) ©	Národní soukromé zdroje (d)	
PR IROP	4	9d	04/ Jan/	1475.00	1401.25	0.00	64.25	9.50	0.00
PR ZAM	PO 2	IP 9vi	SC 2.3.1. Zvýšit zapojení lokálních aktérů do řešení problémů nezaměstnanosti a sociálního začleňování ve venkovských oblastech	3320.00	2822.00	328.00	115.00	55.00	0.00
PR PRV	6	19.2.1.	19.2. Podpora provádění operací v rámci strategie komunitně vedeného místního rozvoje	49111.11	14720.00	8280.00	0.00	26111.11	0.00

	6	19.3.1.	19.3. Příprava a provádění kooperačních činností místní akční skupiny	1333.33	768.00	432.00	0.00	133.33	0.00
--	---	---------	---	---------	--------	--------	------	--------	------

**f) Financování SCLLD v jednotlivých letech 2015 – 2023 podle specifických cílů operačních programů / opatření EZFRV (PRV)
ROK 2018**

Programový rámec	Prioritní osa OP/ Priorita Unie	Investiční priorita OP/ Prioritní oblast	Specifický cíl OP/ Operace PRV	PLÁN FINANCOVÁNÍ (způsobilé výdaje v tis. Kč)					Nezpůsobilé výdaje (tis.Kč)
				Celkové způsobilé výdaje (CZV)	Z toho Podpora		Z toho Vlastní zdroje příjemce		
					Příspěvek Unie (a)	Národní veřejné zdroje (SR,SF) (b)	Národní veřejné zdroje (kraj, obec, jiné) ©	Národní soukromé zdroje (d)	
PR IROP	4	9d	04/ Jan/	13000.00	12350.00	0.00	445.00	205.00	0.00
PR ZAM	PO 2	IP 9vi	SC 2.3.1. Zvýšit zapojení lokálních aktérů do řešení problémů nezaměstnanosti a sociálního začleňování ve venkovských oblastech	4000.00	3400.00	395.00	115.00	90.00	0.00
PR PRV	6	19.2.1.	19.2. Podpora provádění operací v rámci strategie komunitně vedeného místního rozvoje	13277.78	3888.00	2187.00	0.00	7202.78	0.00
	6	19.3.1.	19.3. Příprava a provádění kooperačních činností místní akční skupiny	663.98	382.45	215.13	0.00	66.40	0.00

**f) Financování SCLLD v jednotlivých letech 2015 – 2023 podle specifických cílů operačních programů / opatření EZFRV (PRV)
ROK 2019**

Programový	Prioritní	Investiční	Specifický cíl	PLÁN FINANCOVÁNÍ (způsobilé výdaje v tis. Kč)			Nezpůsobilé výdaje
				Celkové způsobilé	Z toho	Z toho	

f) Financování SCLLD v jednotlivých letech podle specifických cílů operačních programů / opatření EZFRV (PRV)

rámec	osa OP/ Priorita Unie	priorita OP/ Prioritní oblast	OP/ Operace PRV	výdaje (CZV)	Podpora		Vlastní zdroje příjemce		(tis.Kč)
					Příspěvek Unie (a)	Národní veřejné zdroje (SR,SF) (b)	Národní veřejné zdroje (kraj, obec, jiné) ©	Národní soukromé zdroje (d)	
PR IROP	4	9d	04/ Jan/	13644.00	12961.80	0.00	407.32	274.88	0.00
PR ZAM	PO 2	IP 9vi	SC 2.3.1. Zvýšit zapojení lokálních aktérů do řešení problémů nezaměstnanosti a sociálního začleňování ve venkovských oblastech	3345.00	2843.25	286.00	140.00	75.75	0.00
PR PRV	6	19.2.1.	19.2. Podpora provádění operací v rámci strategie komunitně vedeného místního rozvoje	18111.11	5504.00	3096.00	0.00	9511.11	0.00
	6	19.3.1.	19.3. Příprava a provádění kooperačních činností místní akční skupiny	0.00	0.00	0.00	0.00	0.00	0.00

**f) Financování SCLLD v jednotlivých letech 2015 – 2023 podle specifických cílů operačních programů / opatření EZFRV (PRV)
ROK 2020**

Programový rámec	Prioritní osa OP/ Priorita Unie	Investiční priorita OP/ Prioritní oblast	Specifický cíl OP/ Operace PRV	PLÁN FINANCOVÁNÍ (způsobilé výdaje v tis. Kč)					Nezpůsobilé výdaje (tis.Kč)
				Celkové způsobilé výdaje (CZV)	Z toho Podpora		Z toho Vlastní zdroje příjemce		
					Příspěvek Unie (a)	Národní veřejné zdroje (SR,SF) (b)	Národní veřejné zdroje (kraj, obec, jiné) ©	Národní soukromé zdroje (d)	
PR IROP	4	9d	04/ Jan/	2100.00	1995.00	0.00	85.00	20.00	0.00

PR ZAM	PO 2	IP 9vi	SC 2.3.1. Zvýšit zapojení lokálních aktérů do řešení problémů nezaměstnanosti a sociálního začleňování ve venkovských oblastech	1600.00	1360.00	160.00	60.00	20.00	0.00
PR PRV	6	19.2.1.	19.2. Podpora provádění operací v rámci strategie komunitně vedeného místního rozvoje	0.00	0.00	0.00	0.00	0.00	0.00
	6	19.3.1.	19.3. Příprava a provádění kooperačních činností místní akční skupiny	0.00	0.00	0.00	0.00	0.00	0.00

**f) Financování SCLLD v jednotlivých letech 2015 – 2023 podle specifických cílů operačních programů / opatření EZFRV (PRV)
ROK 2021**

Programový rámec	Prioritní osa OP/ Priorita Unie	Investiční prioritní oblast	Specifický cíl OP/ Operace PRV	PLÁN FINANCOVÁNÍ (způsobilé výdaje v tis. Kč)					Nezpůsobilé výdaje (tis.Kč)
				Celkové způsobilé výdaje (CZV)	Z toho Podpora		Z toho Vlastní zdroje příjemce		
					Příspěvek Unie (a)	Národní veřejné zdroje (SR,SF) (b)	Národní veřejné zdroje (kraj, obec, jiné) (c)	Národní soukromé zdroje (d)	
PR IROP	4	9d	04/ Jan/	2000.00	1900.00	0.00	60.00	40.00	0.00
PR ZAM	PO 2	IP 9vi	SC 2.3.1. Zvýšit zapojení lokálních aktérů do řešení problémů nezaměstnanosti a sociálního začleňování ve venkovských oblastech	800.00	680.00	100.00	20.00	0.00	0.00
PR PRV	6	19.2.1.	19.2. Podpora provádění operací v rámci strategie komunitně vedeného místního rozvoje	0.00	0.00	0.00	0.00	0.00	0.00
	6	19.3.1.	19.3. Příprava a provádění kooperačních činností místní akční skupiny	0.00	0.00	0.00	0.00	0.00	0.00

**f) Financování SCLLD v jednotlivých letech 2015 – 2023 podle specifických cílů operačních programů / opatření EZFRV (PRV)
ROK 2022**

Programový rámec	Prioritní osa OP/ Priorita Unie	Investiční priorita OP/ Prioritní oblast	Specifický cíl OP/ Operace PRV	PLÁN FINANCOVÁNÍ (způsobilé výdaje v tis. Kč)					Nezpůsobilé výdaje (tis.Kč)
				Celkové způsobilé výdaje (CZV)	Z toho Podpora		Z toho Vlastní zdroje příjemce		
					Příspěvek Unie (a)	Národní veřejné zdroje (SR,SF) (b)	Národní veřejné zdroje (kraj, obec, jiné) ©	Národní soukromé zdroje (d)	
PR IROP	4	9d	04/ Jan/	800.00	760.00	0.00	24.00	16.00	0.00
PR ZAM	PO 2	IP 9vi	SC 2.3.1. Zvýšit zapojení lokálních aktérů do řešení problémů nezaměstnanosti a sociálního začleňování ve venkovských oblastech	0.00	0.00	0.00	0.00	0.00	0.00
PR PRV	6	19.2.1.	19.2. Podpora provádění operací v rámci strategie komunitně vedeného místního rozvoje	0.00	0.00	0.00	0.00	0.00	0.00
	6	19.3.1.	19.3. Příprava a provádění kooperačních činností místní akční skupiny	0.00	0.00	0.00	0.00	0.00	0.00

**f) Financování SCLLD v jednotlivých letech 2015 – 2023 podle specifických cílů operačních programů / opatření EZFRV (PRV)
ROK 2023**

Programový rámec	Prioritní osa OP/ Priorita	Investiční priorita OP/	Specifický cíl OP/ Operace PRV	PLÁN FINANCOVÁNÍ (způsobilé výdaje v tis. Kč)					Nezpůsobilé výdaje (tis.Kč)
				Celkové způsobilé výdaje (CZV)	Z toho Podpora		Z toho Vlastní zdroje příjemce		
					Příspěvek	Národní	Národní	Národní	

	Unie	Prioritní oblast			Unie (a)	veřejné zdroje (SR,SF) (b)	veřejné zdroje (kraj, obec, jiné) ©	soukromé zdroje (d)	
PR IROP	4	9d	04/ Jan/	0.00	0.00	0.00	0.00	0.00	0.00
PR ZAM	PO 2	IP 9vi	SC 2.3.1. Zvýšit zapojení lokálních aktérů do řešení problémů nezaměstnanosti a sociálního začleňování ve venkovských oblastech	0.00	0.00	0.00	0.00	0.00	0.00
PR PRV	6	19.2.1.	19.2. Podpora provádění operací v rámci strategie komunitně vedeného místního rozvoje	0.00	0.00	0.00	0.00	0.00	0.00
	6	19.3.1.	19.3. Příprava a provádění kooperačních činností místní akční skupiny	0.00	0.00	0.00	0.00	0.00	0.00

**f) Financování SCLLD v jednotlivých letech 2015 – 2023 podle specifických cílů operačních programů / opatření EZFRV (PRV)
CELKEM**

Programový rámec	Prioritní osa OP/ Priorita Unie	Investiční priorita OP/ Prioritní oblast	Specifický cíl OP/ Operace PRV	PLÁN FINANCOVÁNÍ (způsobilé výdaje v tis. Kč)					Nezpůsobilé výdaje (tis.Kč)
				Celkové způsobilé výdaje (CZV)	Z toho Podpora		Z toho Vlastní zdroje příjemce		
					Příspěvek Unie (a)	Národní veřejné zdroje (SR,SF) (b)	Národní veřejné zdroje (kraj, obec, jiné) ©	Národní soukromé zdroje (d)	
PR IROP	4	9d	04/ Jan/	33019.00	31368.05	0.00	1085.57	565.38	0.00
PR ZAM	PO 2	IP 9vi	SC 2.3.1. Zvýšit zapojení lokálních aktérů do řešení problémů nezaměstnanosti a sociálního začleňování ve venkovských oblastech	13065.00	11105.25	1269.00	450.00	240.75	0.00

PR PRV	6	19.2.1.	19.2. Podpora provádění operací v rámci strategie komunitně vedeného místního rozvoje	80500.00	24112.00	13563.00	0.00	42825.00	0.00
	6	19.3.1.	19.3. Příprava a provádění kooperačních činností místní akční skupiny	1997.31	1150.45	647.13	0.00	199.73	0.00

g) Indikátory podle jednotlivých specifických cílů a opatření (příp. podopatření) SCLLD v období 2015-2023

Specifický cíl SCLLD	Opatření SCLLD	IDENTIFIKACE programu				Identifikace indikátorů				Hodnoty indikátorů					Odůvodnění, jakým způsobem byly hodnoty stanoveny
		Program	Prioritní osa OP/ Priorita Unie	Investiční prioritní oblast	Specifický cíl OP/ operace PRV	Kód NČI2014+	Název indikátoru	Měrná jednotka	Typ indikátoru (výstup/výsledek)	Výchozí hodnota	Datum výchozí hodnoty	Cílová hodnota	Datum cílové hodnoty	Milník 31/12/2018 (je-li ŘO vyžadován)	
SC1	SOCIÁLNÍ SLUŽBY A SOCIÁLNÍ ZAČLEŇOVÁNÍ	IROP	4	9d	04/ Jan/	6 75 10	Kapacita služeb a sociální práce	Klienti	výsledek	172	31/12/2014	202	31/12/2023	Ne	Vlastní průzkum u poskytovatelů soc. služeb, výchozí hodnota 172 je dána kapacitou v daný okamžik všech sociálních služeb poskytovaných v regionu MAS ambulantly nebo terénní formou (67) a bytových (105). Cílová hodnota je zvýšená okamžitá kapacita o 30 míst, jedná se o 2 nová vybudovaná komunitní centra (každé po 15 osobách).
SC1	SOCIÁLNÍ SLUŽBY A SOCIÁLNÍ ZAČLEŇOVÁNÍ	IROP	4	9d	04/ Jan/	5 54 01	Počet podpořených zázemí pro služby a sociální práci	Zázemí	výstup	0	28/12/2016	9	31/12/2023	Ne	Vlastní průzkum u poskytovatelů soc. služeb působících v regionu MAS Rozkvět využit pro plánování zvýšení kvality a kapacit. Cílová hodnota =9, obsahuje 2 komunitní centra, která budou provozována ve vazbě na poskytování služeb dle zákona č.108/2006. Sb. o sociálních službách s průměrnou hodnotou 5 milionů Kč/1 komunitní centrum a průměrnou okamžitou kapacitou 15 osob/1 komunitní centrum, a 7 x zázemí pro ambulantly a terénní služby dle zákona 108/2006. Průměrná cena projektu na vybavení zázemí pro ambulantly služby činí 419 tisíc Kč a s okamžitou kapacitou 8 osob, průměrná cena projektu na vybavení pro terénní služby činí 600 tisíc Kč s okamžitou kapacitou osob 1 osoba/projekt (průměrná cena projektu terénních služeb odpovídá nákupu vozidla s vybavením mobilními lžinami pro převoz imobilních klientů/vozičkářů, vhodného pro provoz v obtížně dostupných lokalitách). Rozpočty uvedených typů projektů odvozujeme od obdobných projektů realizovaných nebo připravovaných v regionu MAS a vlastních cenových průzkumů provedených MAS.

SC1	SOCIÁLNÍ SLUŽBY A SOCIÁLNÍ ZAČLEŇOVÁNÍ	IROP	4	9d	04/ Jan/	5 54 02	Počet poskytovaných druhů sociálních služeb	Služby	výstup	0	28/12/2016	5	31/12/2023	Ne	Vlastní průzkum MAS u poskytovatelů sociálních služeb dle typologie v současnosti poskytovaných služeb a plánovaných projektů - předpokládá se realizace projektů dle zákona č.108/2006 Sb. na zkvalitnění služeb sociálně terapeutické dílny (1), pečovatelské služby (1), sociálně aktivizační služby pro seniory a osoby se zdravotním postižením (1), sociálně aktivizační služby pro rodiny s dětmi (1), sociální rehabilitace (1).
SC1	SOCIÁLNÍ SLUŽBY A SOCIÁLNÍ ZAČLEŇOVÁNÍ	OP Z	PO 2	IP 9vi	SC 2.3.1	62000	Počet projektů, které zcela nebo zčásti provádějí sociální partneři nebo nestátní neziskové organizace	Projekty	výstup	0	28/12/2016	2	31/12/2023	1	Vlastní průzkum u poskytovatelů soc. služeb (dle typu poskytovatele/ zřizovatele služby, relevantní profilu poskytovatelů soc. služeb v současné době); předpokládáme, že minimálně 2 projekty budou realizovány NNO poskytujícími sociální služby v regionu MAS.
SC1	SOCIÁLNÍ SLUŽBY A SOCIÁLNÍ ZAČLEŇOVÁNÍ	OP Z	PO 2	IP 9vi	SC 2.3.1	67001	Kapacita podpořených služeb	Místa	výstup	0	28/12/2016	40	31/12/2023	18	Indikátor bude naplněn prostřednictvím uplatněním podpory klientů min. 2 komunitních center se zázemím pro poskytování sociálních služeb, STD, terénních služeb, sociálních služeb a aktivizačních činností pro mládež a rodiny s dětmi (okamžitá kapacita).Podrobnější popis v textové části Programového rámce OP Z SCLLD.
SC1	SOCIÁLNÍ SLUŽBY A SOCIÁLNÍ ZAČLEŇOVÁNÍ	OP Z	PO 2	IP 9vi	SC 2.3.1	60000	Celkový počet účastníků	Účastníci	výstup	0	28/12/2016	90	31/12/2023	35	Kvalifikovaný odhad s ohledem na předpokládanou typologii projektů - indikátor bude naplněn prostřednictvím uplatnění podpory klientů min. 2 komunitních center se zázemím pro poskytování sociálních služeb, STD, klientů terénních služeb se zdravotním postižením, uživatelů sociálních služeb a aktivizačních činností pro mládež a rodiny s dětmi, podpořených pečujících osob a zaměstnanců organizací poskytujících SS. Podrobnější popis v textové části Programového rámce OP Z SCLLD.
SC1	SOCIÁLNÍ SLUŽBY A SOCIÁLNÍ ZAČLEŇOVÁNÍ	OP Z	PO 2	IP 9vi	SC 2.3.1	55102	Počet podpořených komunitních center	Zařízení	výstup	0	28/12/2016	2	31/12/2023	1	Předpokládáme, že bude podpořen provoz min. 2 komunitních center (jejich vznik je plánován v rámci Programového rámce IROP SCLLD v letech 2018/2019).

SC1	SOCIÁLNÍ SLUŽBY A SOCIÁLNÍ ZAČLEŇOVÁNÍ	OP Z	PO 2	IP 9vi	SC 2.3.1	67010	Využívání podpořených služeb	osoby	výsledek	0	31/12/2014	175	31/12/2023	Ne	Indikátor bude naplněn především prostřednictvím uplatnění podpory komunitní práce a aktivizačních a motivačních fakultativních činností pro různé cílové skupiny, podpořených pečujících osob a zaměstnanců organizací poskytujících SS. Podrobnější popis v textové části Programového rámce OP Z SCLLD.
SC1	SOCIÁLNÍ SLUŽBY A SOCIÁLNÍ ZAČLEŇOVÁNÍ	OP Z	PO 2	IP 9vi	SC 2.3.1	67310	Bývalí účastníci projektů, u nichž intervence formou sociální práce naplnila svůj účel	osoby	výsledek	0	31/12/2014	72	31/12/2023	Ne	Vlastní průzkum u poskytovatelů sociálních služeb, kvalifikovaný odhad s ohledem na předpokládanou typologii projektů (relevantní % efektivita), zohledněna komunitní práce
SC1	SOCIÁLNÍ SLUŽBY A SOCIÁLNÍ ZAČLEŇOVÁNÍ	OP Z	PO 2	IP 9vi	SC 2.3.1	67315	Bývalí účastníci projektů v oblasti sociálních služeb, u nichž služba naplnila svůj účel	osoby	výsledek	0	31/12/2014	36	31/12/2023	Ne	Vlastní průzkum u poskytovatelů sociálních služeb, kvalifikovaný odhad s ohledem na předpokládanou typologii projektů (relevantní % efektivita)
SC 2	ŠKOLSTVÍ	IROP	4	9d	04/ Jan/	5 00 00	Počet podpořených vzdělávacích zařízení	Zařízení	výstupový	0	28/12/2016	5	31/12/2023	2	Hodnota indikátoru je stanovena dle stavu přípravy projektů v regionu MAS a předpokládaného zájmu o zlepšování technických parametrů vzdělávacích kapacit, a také potřeby navýšení kapacit vzdělávacích zařízení typu ZŠ a MŠ (ověřeno dle Strategických rámců MAP ROP Č. Budějovice, ORP Č. Krumlov, ORP Prachatice a ORP Vodňany). Předpokládán je 1x projekt rekonstrukce objektu pro zvýšení kapacity MŠ včetně vybavení (cena 5,5 milionu Kč), 3x projekt ZŠ na nákup vybavení pro rozvoj kompetencí (průměrná cena nákupu vybavení 800 tisíc,- Kč/1), 1x projekt ZŠ na rekonstrukci objektu pro zajištění bezbariérovosti a nákup vybavení pro rozvoj kompetencí (cena 3,6 milionu Kč). Ceny vybavení MAS ověřila cenovým průzkumem, rozpočet rekonstrukce a rozšíření kapacit MŠ a rekonstrukce ZŠ za účelem zajištění bezbariérovosti sděleny potenciálními žadateli a porovnány s obdobnými projekty realizovanými v regionu MAS. V r. 2018 budou z důvodu připravenosti projektů dokončeny 2 projekty ZŠ (nákup vybavení pro rozvoj kompetencí).

g) Indikátory podle jednotlivých specifických cílů a opatření (příp. podopatření) SCLLD

SC 2	ŠKOLSTVÍ	IROP	4	9d	04/ Jan/	5 00 01	Kapacita podporovaných zařízení péče o děti nebo vzdělávacích zařízení	Osoby	výstupový	0	28/12/2016	209	31/12/2023	Ne	Bude podpořeno 5 zařízení. 1xMŠ - celkem 20 dětí (nová kapacita) a 3x ZŠ - na vybavení specializovaných učeben pro rozvoj kompetencí= dohromady 45 žáků (každé po 15 osobách), a 1xZŠ projekt stavební úpravy a zajištění bezbariérovosti a nákup vybavení pro rozvoj kompetencí - kapacita celkem 144 žáků. Cílová hodnota činí 209 osob.
SC 2	ŠKOLSTVÍ	IROP	4	9d	04/ Jan/	5 00 30	Podíl osob předčasně opouštějících vzdělávací systém	%	výsledkový	5.4	31/12/2013	5	31/12/2023	Ne	danou hodnotu přebírá MAS dle metodiky IROP
SC2	PRORODINNÉ SLUŽBY	IROP	4	9d	04/ Jan/	5 00 30	Podíl osob předčasně opouštějících vzdělávací systém	%	výsledkový	5.4	31/12/2013	5	31/12/2023	Ne	danou hodnotu přebírá MAS dle metodiky IROP
SC2	PRORODINNÉ SLUŽBY	IROP	4	9d	04/ Jan/	5 00 00	Počet podpořených vzdělávacích zařízení	Zařízení	výstupový	0	28/12/2016	3	31/12/2023	1	Indikátor byl stanoven dle stavu přípravy projektů v regionu MAS, především zájmu o zajištění kapacit zařízení péče o děti do 3 let a dětských skupin, a zájmového a neformálního vzdělávání mládeže pro zajištění rozvoje klíčových kompetencí. 3 x vzdělávací zařízení s průměrnou cenou 1 milion Kč ; z toho 2x zařízení zájmového a neformálního vzdělávání mládeže - dojde k nákupu vybavení pro rozvoj klíčových kompetencí v řemeslných a technických oborech a prostřednictvím stavební úpravy prostor; a 1x zařízení péče o děti do 3 let a dětských skupin – dojde k nákupu vybavení provozu péče o děti do 3 let/dětské skupiny a potřebné stavební úpravy prostor (předpoklad). Ceny MAS ověřila cenovým průzkumem s obdobnými projekty realizovanými v regionu MAS. Předpokládáme, že z důvodu připravenosti projektů bude 1 projekt dokončen v r. 2018.

SC2	PRORODINNÉ SLUŽBY	IROP	4	9d	04/ Jan/	5 00 01	Kapacita podporovaných zařízení péče o děti nebo vzdělávacích zařízení	Osoby	výstupový	0	28/12/2016	36	31/12/2023	Ne	Kapacita byla odvozena dle stavu přípravy projektů v regionu MAS, místním šetřením a zjištěním ze Strategických rámců MAP pro ORP Č.Budějovice, ORP Č.Krumlov, ORP Prachatice a ORP Vodňany. Jedná se o maximální počet podpořených uživatelů (tj. dětí, žáků) v jednom okamžiku. Předpoklad: podpořena budou 2 x zařízení zájmového a neformálního vzdělávání mládeže, dohromady 30 osob (každé zařízení po 15 osobách) a 1x zařízení péče o děti do 3 let = kapacita 6 osob. Cílová hodnota činí 36 podpořených osob (uživatelů).
SC2	PRORODINNÉ SLUŽBY	IROP	4	9d	04/ Jan/	5 00 20	Podíl tříletých dětí umístěných v předškolním zařízení	%	výsledkový	77.30	31/12/2013	90.5	31/12/2023	Ne	danou hodnotu přebírá MAS dle metodiky IROP
SC2	PRORODINNÉ SLUŽBY	IROP	4	9d	04/ Jan/	5 01 20	Počet osob využívajících zařízení péče o děti do 3 let	osoby	výsledkový	0	31/12/2014	6	31/12/2023	Ne	Vstupní hodnota je nulová, protože v regionu nefunguje žádná dětská skupina ani jiné zařízení zaměřené na péči o děti do 3 let (toto opatření se netýká MŠ). Cílová hodnota odpovídá předpokládané nově zřízené kapacitě 6 osob, která vychází z šetření MAS.
SC2	PRORODINNÁ OPATŘENÍ A MIMOŠKOLNÍ AKTIVITY	OP Z	PO 2	IP 9vi	SC 2.3.1	60000	Celkový počet účastníků	osoby	výstup	0	28/12/2016	60	31/12/2023	40	Indikátor bude naplněn prostřednictvím uplatněním podpory projektů zaměřených na poskytování prorodinných služeb (předpoklad: 6 projektů, okamžitá kapacita cca 8 dětí/projekt, celkem 48 osob, včetně příměstských táborů v době školních prázdnin, pro děti mladšího školního věku), a zaměstnanců organizací/OSVČ poskytujících prorodinné služby (předpokládán celkový počet 12). Podrobnější popis v textu SCLLD, Programový rámec č.2 OPZ.
SC2	PRORODINNÁ OPATŘENÍ A MIMOŠKOLNÍ AKTIVITY	OP Z	PO 2	IP 9vi	SC 2.3.1	50001	Kapacita podpořených zařízení péče o děti nebo vzdělávacích zařízení	Osoby	výstup	0	28/12/2016	8	31/12/2023	8	Předpokládáme, že bude v rámci projektů podpořeno také nové vybavení prostor pro mimoškolní vzdělávací zařízení s předpokládanou okamžitou kapacitou 8 osob (dětí).

SC2	PRORODINNÁ OPATŘENÍ A MIMOŠKOLNÍ AKTIVITY	OP Z	PO 2	IP 9vi	SC 2.3.1	62000	Počet projektů, které zcela nebo zčásti provádějí sociální partneři nebo nestátní neziskové organizace	Projekty	výstup	0	28/12/2016	2	31/12/2023	1	Vlastní průzkum mezi NNO (zájem o realizaci projektů prostřednictvím NNO).
SC3	MIKROPODNI KY	PRV	6	6B	19.2.1.	93701	Počet podpořených zemědělských podniků/příjemců	počet	výstupový	0	28/12/2016	8	31/12/2023	2	Relevantní potenciálu projektů v regionu MAS (typologie, velikost záměrů, vysoké zastoupení živnostníků v segmentu MSP v regionu MAS).
SC3	MIKROPODNI KY	PRV	6	6B	19.2.1.	94800	Pracovní místa vytvořená v rámci podpořených projektů	počet	výsledkový	0	28/12/2016	1	31/12/2023	0	Relevantní potenciálu projektů v regionu MAS (typologie, velikost záměrů, vysoké zastoupení živnostníků v segmentu MSP v regionu MAS).
SC3	ZPRACOVÁNÍ ZEMĚDĚLSKÝCH PRODUKTŮ	PRV	6	6B	19.2.1.	93701	Počet podpořených zemědělských podniků/příjemců	počet	výstupový	0	28/12/2016	8	31/12/2023	3	Relevantní potenciálu projektů v regionu MAS (typologie, velikost záměrů, vysoké zastoupení menších ovocnářských firem v regionu MAS).
SC3	ZPRACOVÁNÍ ZEMĚDĚLSKÝCH PRODUKTŮ	PRV	6	6B	19.2.1.	94800	Pracovní místa vytvořená v rámci podpořených projektů	počet	výsledkový	0	28/12/2016	2	31/12/2023	1	Relevantní potenciálu projektů v regionu MAS (typologie, velikost záměrů, vysoké zastoupení menších ovocnářských firem v regionu MAS).
SC3	ZEMĚDĚLSKÉ PODNIKY	PRV	6	6B	19.2.1.	93701	Počet podpořených zemědělských podniků/příjemců	počet	výstupový	0	28/12/2016	8	31/12/2023	3	Relevantní potenciálu projektů v regionu MAS (typologie, velikost záměrů zemědělských firem v regionu MAS).
SC3	ZEMĚDĚLSKÉ PODNIKY	PRV	6	6B	19.2.1.	94800	Pracovní místa vytvořená v rámci podpořených projektů	počet	výsledkový	0	28/12/2016	2	31/12/2023	1	Relevantní potenciálu projektů v regionu MAS (typologie, velikost záměrů zemědělských firem v regionu MAS).
SC3	LESNICKÉ TECHNOLOGIE	PRV	6	6B	19.2.1.	93701	Počet podpořených zemědělských podniků/příjemců	počet	výstupový	0	28/12/2016	5	31/12/2023	2	Relevantní potenciálu projektů v regionu MAS (typologie, velikost záměrů v regionu MAS).
SC3	KRÁTKÉ ŘETĚZCE	PRV	6	6B	19.2.1.	93102	Počet podpořených kooperačních činností	počet	výstupový	0	28/12/2016	1	31/12/2023	0	Relevantní potenciálu projektů v regionu MAS (typologie záměrů zemědělských firem v regionu MAS v rámci krátkých obchodních řetězců).

g) Indikátory podle jednotlivých specifických cílů a opatření (příp. podopatření) SCLLD

SC3	KRÁTKÉ ŘETĚZCE	PRV	6	6B	19.2.1.	93701	Počet podpořených zemědělský podniků/příjemců	počet	výstupový	0	28/12/2016	2	31/12/2023	0	Relevantní potenciálu projektů v regionu MAS (typologie záměrů zemědělských firem v regionu MAS v rámci krátkých obchodních řetězců, uskupení nejméně 2 podniků jako příjemců v rámci kooperace).
SC6	PAMÁTKY	IROP	4	9d	04/ Jan/	9 10 10	Počet návštěv kulturních památek a pamáťových institucí zpřístupněných za vstupné	Návštěvy/r ok	výsledkový	26553793	31/12/2013	27500000	31/12/2023	Ne	danou hodnotu přebírá MAS dle metodiky IROP
SC6	PAMÁTKY	IROP	4	9d	04/ Jan/	9 10 05	Zvýšení očekávaného počtu návštěv podporovaných kulturních a přírodních památek a atrakcí	Návštěvy/r ok	výstupový	0	28/12/2016	1500	31/12/2021	Ne	Indikátor byl stanoven na základě kvalifikovaného odhadu správy Vyšebrodského kláštera (jediný relevantní žadatel v regionu MAS Rozkvět, z.s.), vycházeli jsme ze statistiky současné návštěvnosti a rozsahu plánovaných aktivit projektu. Podpora je určena výhradně pro památky zařazené na Indikativní seznam světového dědictví UNESCO v kategorii kulturní dědictví, pro národní kulturní památky a památky evidované v Indikativním seznamu národních kulturních památek k 1. 1. 2014.
SC6	PAMÁTKY	IROP	4	9d	04/ Jan/	9 05 01	Počet revitalizovaných památkových objektů	objekty	výstupový	0	28/12/2016	1	31/12/2021	0	Indikátor byl stanoven na základě konzultace se správou Vyšebrodského kláštera (Plán obnovy); Vyšebrodský klášter je národní kulturní památkou od r. 1995 a jediný potenciální žadatel o podporu v regionu MAS. Celková alokace pro opatření je 4,5 milionu Kč. Podpora je určena výhradně pro památky zařazené na Indikativní seznam světového dědictví UNESCO v kategorii kulturní dědictví, pro národní kulturní památky a památky evidované v Indikativním seznamu národních kulturních památek k 1. 1. 2014. Dokončení revitalizace objektu je naplánováno až po roce 2018, proto má milník nulovou hodnotu.
SC7	CESTOVNÍ RUCH	PRV	6	6B	19.2.1.	93701	Počet podpořených zemědělský podniků/příjemců	počet	výstupový	0	28/12/2016	8	31/12/2023	3	Relevantní potenciálu projektů v regionu MAS (typologie, velikost záměrů firem v oblasti cestovním ruchu v regionu MAS).

SC7	CESTOVNÍ RUCH	PRV	6	6B	19.2.1.	94800	Pracovní místa vytvořená v rámci podpořených projektů	počet	výsledkový	0	28/12/2016	3	31/12/2023	0	Relevantní potenciálu projektů v regionu MAS (typologie, velikost záměrů firem v oblasti cestovním ruchu v regionu MAS).
SC8	ZAMĚSTNANOST V MÍSTĚ	OP Z	PO 2	IP 9vi	SC 2.3.1	62000	Počet projektů, které zcela nebo zčásti provádějí sociální partneři nebo nevládní organizace	projekt	výstup	0	28/12/2016	1	31/12/2023	1	Kvalifikovaný odhad dle absorpční kapacity v regionu MAS.
SC8	ZAMĚSTNANOST V MÍSTĚ	OP Z	PO 2	IP 9vi	SC 2.3.1	60000	Celkový počet účastníků	Účastníci	výstup	0	28/12/2016	44	31/12/2023	28	Indikátor bude naplněn prostřednictvím uplatnění podpory účastníkům motivačních a vzdělávacích aktivit z řad CS, rekvalifikačních kurzů, prostřednictvím finanční podpora firmám, které zaměstnají osobu z CS flexibilní formou práce, podporou regionální burzy práce. Podrobněji v textu Programového rámce č. 3 SCLLD.
SC8	ZAMĚSTNANOST V MÍSTĚ	OP Z	PO 2	IP 9vi	SC 2.3.1	50130	Počet osob pracujících v rámci flexibilních forem práce	osoby	výsledek	0	31/12/2014	6	31/12/2023	4	Bude realizována částečná finanční podpora firmám, které zaměstnají osobu z CS flexibilní formou práce. Podrobnější popis v SCLLD, Programový rámec č.3.
SC8	ZAMĚSTNANOST V MÍSTĚ	OP Z	PO 2	IP 9vi	SC 2.3.1	50105	Počet zaměstnavatelů, kteří podporují flexibilní formy práce	podniky	výstup	0	28/12/2016	1	31/12/2023	1	Bude realizováno ve vazbě na indikátor 50130 a flexibilní formy práce se podaří zavést alespoň u 1 dalšího zaměstnavatele. Podrobnější popis v SCLLD, Programový rámec č.3.
SC8	ZAMĚSTNANOST V MÍSTĚ	OP Z	PO 2	IP 9vi	SC 2.3.1	62600	Účastníci, kteří získali kvalifikaci po ukončení své účasti	Osoby	výsledek	0	31/12/2014	6	31/12/2023	Ne	Minimální počet úspěšných účastníků rekvalifikačních kurzů (celkový počet účastníků rekvalifikací předpokládán 8). Podrobnější popis v SCLLD, Programový rámec č.3.

g) Indikátory podle jednotlivých specifických cílů a opatření (příp. podopatření) SCLLD

SC8	ZAMĚŠTNANOST V MÍSTĚ	OP Z	PO 2	IP 9vi	SC 2.3.1	62700	Účastníci zaměstnaní po ukončení své účasti, včetně OSVČ	Osoby	výsledek	0	31/12/2014	12	31/12/2023	Ne	Původně nezaměstnaní nebo neaktivní účastníci intervence z ESF, které jsou po ukončení účasti v projektu zaměstnaní nebo OSVČ. „Po ukončení své účasti“ znamená od započetí své účasti do doby čtyř týdnů po jejím ukončení. tzn. do indikátoru jsou započítáváni i účastníci, kteří získali zaměstnání i v průběhu projektu. Postavení na trhu práce je zjišťováno po ukončení účasti na projektu. (Případně k nejbližšímu datu, ke kterému má ČSSZ / ÚP dostupné informace). Definice tohoto indikátoru je stejná jako pro indikátor "zaměstnaní účastníci po ukončení své účasti, včetně OSVČ" v NČI s tím rozdílem, že tento indikátor umožňuje sběr dat pro delší období (po ukončení účasti v projektu (0m) a následně každých šest měsíců až do 3 let po ukončení účasti).
SC8	ZAMĚŠTNANOST V MÍSTĚ	OP Z	PO 2	IP 9vi	SC 2.3.1	62800	Znevýhodnění účastníci, kteří po ukončení své účasti hledají zaměstnání, jsou v procesu vzdělávání/ odborné přípravy, rozšiřují si kvalifikaci nebo jsou zaměstnaní, a to i OSVČ	Osoby	výsledek	0	31/12/2014	18	31/12/2023	Ne	Předpokládaný počet osob z CS, kteří díky poskytnutému poradenství a odborným konzultacím se zapojili do systému regionální burzy práce, s cílem orientace na trhu práce za účelem vstupu na trh práce nebo návratu do vzdělávacího systému, nebo jsou zaměstnaní (vč. OSVČ). Podrobněji popsáno v SCLLD, programový rámec č.3 OP Z.
SC8	ZAMĚŠTNANOST V MÍSTĚ	OP Z	PO 2	IP 9vi	SC 2.3.1	62900	Účastníci zaměstnaní 6 měsíců po ukončení své účasti, včetně OSVČ	osoby	výsledek	0	31/12/2014	6	31/12/2023	Ne	Původně nezaměstnaní nebo neaktivní účastníci intervence z ESF, které jsou 6 měsíců po ukončení své účasti v projektu zaměstnaní, nebo OSVČ. Postavení na trhu práce je zjišťováno 6. měsíců od data ukončení účasti na projektu. (Případně k nejbližšímu datu 6 měsícům poté, ke kterému má ČSSZ / ÚP dostupné informace).
SC9	MAS- SPOLUPRÁCE .	PRV	6	6B	19.3.1.	92501	Celkové veřejné výdaje (O.1)	EUR	výstup	0	28/12/2016	66459	31/12/2023	46521	dle předpokládaných projektových záměrů a přidělené alokace

g) Indikátory podle jednotlivých specifických cílů a opatření (příp. podopatření) SCLLD

h) Financování podle programů a ESI fondů v období 2015-2023

ROK 2015

Fond	Program	Příspěvek Unie (tis. Kč)	Národní spolufinancování (tis.Kč)	Podpora (tis. Kč)
EFRR	IROP	0.00	0.00	0.00
	OP ŽP	0.00	0.00	0.00
	Celkem EFRR	0.00	0.00	0.00
ESF	OP Z	0.00	0.00	0.00
	Celkem ESF	0.00	0.00	0.00
EZFRV	PRV	0.00	0.00	0.00
	MAS-spolupráce	0.00	0.00	0.00
	Celkem EZFRV	0.00	0.00	0.00
Celkem	Celkem	0.00	0.00	0.00

Pozn.: Tabulka se generuje automaticky v MS2014+ z údajů vyplněných v tabulce e).

h) Financování podle programů a ESI fondů v období 2015-2023

ROK 2016

Fond	Program	Příspěvek Unie (tis. Kč)	Národní spolufinancování (tis.Kč)	Podpora (tis. Kč)
EFRR	IROP	0.00	0.00	0.00
	OP ŽP	0.00	0.00	0.00
	Celkem EFRR	0.00	0.00	0.00
ESF	OP Z	0.00	0.00	0.00
	Celkem ESF	0.00	0.00	0.00
EZFRV	PRV	0.00	0.00	0.00
	Celkem EZFRV	0.00	0.00	0.00
Celkem	Celkem	0.00	0.00	0.00

Pozn.: Tabulka se generuje automaticky v MS2014+ z údajů vyplněných v tabulce e).

h) Financování podle programů a ESI fondů v období 2015-2023

ROK 2017

Fond	Program	Příspěvek Unie (tis. Kč)	Národní spolufinancování (tis.Kč)	Podpora (tis. Kč)
EFRR	IROP	1401.25	0.00	1401.25
	OP ŽP	0.00	0.00	0.00
	Celkem EFRR	1401.25	0.00	1401.25
ESF	OP Z	2822.00	328.00	3150.00
	Celkem ESF	2822.00	328.00	3150.00
EZFRV	PRV	15488.00	8712.00	24200.00
	Celkem EZFRV	15488.00	8712.00	24200.00
Celkem	Celkem	19711.25	9040.00	28751.25

Pozn.: Tabulka se generuje automaticky v MS2014+ z údajů vyplněných v tabulce e).

h) Financování podle programů a ESI fondů v období 2015-2023

ROK 2018

Fond	Program	Příspěvek Unie (tis. Kč)	Národní spolufinancování (tis.Kč)	Podpora (tis. Kč)
EFRR	IROP	12350.00	0.00	12350.00
	OP ŽP	0.00	0.00	0.00
	Celkem EFRR	12350.00	0.00	12350.00
ESF	OP Z	3400.00	395.00	3795.00
	Celkem ESF	3400.00	395.00	3795.00
EZFRV	PRV	4270.45	2402.13	6672.58
	Celkem EZFRV	4270.45	2402.13	6672.58
Celkem	Celkem	20020.45	2797.13	22817.58

Pozn.: Tabulka se generuje automaticky v MS2014+ z údajů vyplněných v tabulce e).

h) Financování podle programů a ESI fondů v období 2015-2023

ROK 2019

Fond	Program	Příspěvek Unie (tis. Kč)	Národní spolufinancování (tis.Kč)	Podpora (tis. Kč)
EFRR	IROP	12961.80	0.00	12961.80
	OP ŽP	0.00	0.00	0.00
	Celkem EFRR	12961.80	0.00	12961.80
ESF	OP Z	2843.25	286.00	3129.25
	Celkem ESF	2843.25	286.00	3129.25
EZFRV	PRV	5504.00	3096.00	8600.00
	Celkem EZFRV	5504.00	3096.00	8600.00
Celkem	Celkem	21309.05	3382.00	24691.05

Pozn.: Tabulka se generuje automaticky v MS2014+ z údajů vyplněných v tabulce e).

h) Financování podle programů a ESI fondů v období 2015-2023

ROK 2020

Fond	Program	Příspěvek Unie (tis. Kč)	Národní spolufinancování (tis.Kč)	Podpora (tis. Kč)
EFRR	IROP	1995.00	0.00	1995.00
	OP ŽP	0.00	0.00	0.00
	Celkem EFRR	1995.00	0.00	1995.00
ESF	OP Z	1360.00	160.00	1520.00
	Celkem ESF	1360.00	160.00	1520.00
EZFRV	PRV	0.00	0.00	0.00
	Celkem EZFRV	0.00	0.00	0.00
Celkem	Celkem	3355.00	160.00	3515.00

Pozn.: Tabulka se generuje automaticky v MS2014+ z údajů vyplněných v tabulce e).

h) Financování podle programů a ESI fondů v období 2015-2023

ROK 2021

Fond	Program	Příspěvek Unie (tis. Kč)	Národní spolufinancování (tis.Kč)	Podpora (tis. Kč)
EFRR	IROP	1900.00	0.00	1900.00
	OP ŽP	0.00	0.00	0.00
	Celkem EFRR	1900.00	0.00	1900.00
ESF	OP Z	680.00	100.00	780.00
	Celkem ESF	680.00	100.00	780.00
EZFRV	PRV	0.00	0.00	0.00
	Celkem EZFRV	0.00	0.00	0.00
Celkem	Celkem	2580.00	100.00	2680.00

Pozn.: Tabulka se generuje automaticky v MS2014+ z údajů vyplněných v tabulce e).

h) Financování podle programů a ESI fondů v období 2015-2023

ROK 2022

Fond	Program	Příspěvek Unie (tis. Kč)	Národní spolufinancování (tis.Kč)	Podpora (tis. Kč)
EFRR	IROP	760.00	0.00	760.00
	OP ŽP	0.00	0.00	0.00
	Celkem EFRR	760.00	0.00	760.00
ESF	OP Z	0.00	0.00	0.00
	Celkem ESF	0.00	0.00	0.00
EZFRV	PRV	0.00	0.00	0.00
	Celkem EZFRV	0.00	0.00	0.00
Celkem	Celkem	760.00	0.00	760.00

Pozn.: Tabulka se generuje automaticky v MS2014+ z údajů vyplněných v tabulce e).

h) Financování podle programů a ESI fondů v období 2015-2023

ROK 2023

Fond	Program	Příspěvek Unie (tis. Kč)	Národní spolufinancování (tis.Kč)	Podpora (tis. Kč)
EFRR	IROP	0.00	0.00	0.00
	OP ŽP	0.00	0.00	0.00
	Celkem EFRR	0.00	0.00	0.00
ESF	OP Z	0.00	0.00	0.00
	Celkem ESF	0.00	0.00	0.00
EZFRV	PRV	0.00	0.00	0.00
	Celkem EZFRV	0.00	0.00	0.00
Celkem	Celkem	0.00	0.00	0.00

Pozn.: Tabulka se generuje automaticky v MS2014+ z údajů vyplněných v tabulce e).

h) Financování podle programů a ESI fondů v období 2015-2023**CELKEM**

Fond	Program	Příspěvek Unie (tis. Kč)	Národní spolufinancování (tis.Kč)	Podpora (tis. Kč)
EFRR	IROP	31368.05	0.00	31368.05
	OP ŽP	0.00	0.00	0.00
	Celkem EFRR	31368.05	0.00	31368.05
ESF	OP Z	11105.25	1269.00	12374.25
	Celkem ESF	11105.25	1269.00	12374.25
EZFRV	PRV	25262.45	14210.13	39472.58
	Celkem EZFRV	25262.45	14210.13	39472.58
Celkem	Celkem	67735.75	15479.13	83214.88

Pozn.: Tabulka se generuje automaticky v MS2014+ z údajů vyplněných v tabulce e).