

STRATEGIE KOMUNITNĚ VEDENÉHO MÍSTNÍHO ROZVOJE PRO ÚZEMÍ MAS HLUČÍNSKO NA OBDOBÍ 2014 – 2020

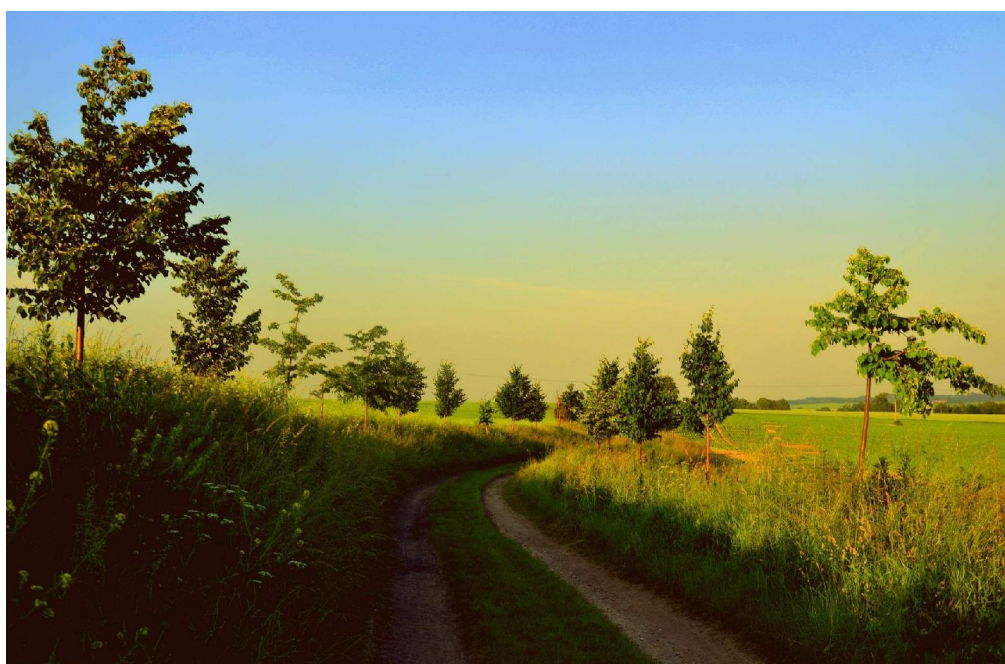

Víme, odkud a kam jdeme





EVROPSKÁ UNIE
EVROPSKÝ FOND PRO REGIONÁLNÍ ROZVOJ
INVESTICE DO VAŠÍ BUDOUCNOSTI



MINISTERSTVO
PRO MÍSTNÍ
ROZVOJ ČR

Aktivity pro zkvalitnění tvorby a komunitní projednání SCLLD jsou finančně podpořeny v rámci OPTP. Projekt s názvem Podpora vzniku strategie komunitně vedeného místního rozvoje pro území MAS Hlučínsko má číslo CZ.1.08/3.2.00/14.00263.



Aktivity související s následným dopracováním a komunitním projednáním dalších částí SCLLD byly finančně podpořeny Moravskoslezským krajem v rámci dotačního programu Podpora Místních akčních skupin Moravskoslezského kraje 2012.

Název dokumentu:	Strategie komunitně vedeného místního rozvoje Místní akční skupiny Hlučínsko z.s. (SCLLD)
Motto dokumentu:	Víme, odkud a kam jdeme
Typ dokumentu:	Střednědobá strategie území Místní akční skupiny Hlučínsko z.s.
Řešené území:	Území v působnosti Místní akční skupiny Hlučínsko z.s. tj. města a obce: Bělá, Bohuslavice, Bolatice, Darkovice, Děhylov, Dobroslavice, Dolní Benešov, Hať, Hlučín, Hněvošice, Chlebičov, Chuchelná, Kobeřice, Kozmice, Kravaře, Ludgeřovice, Markvartovice, Oldřišov, Píšť, Rohov, Služovice, Strahovice, Sudice, Šilheřovice, Štěpánkovice, Třebom, Velké Hoštice, Vřesina, Závada
Zadavatel:	Místní akční skupina Hlučínsko z.s.
Gestor:	Programový výbor Místní akční skupiny Hlučínsko z.s.
Schvalovatel:	Členská schůze Místní akční skupiny Hlučínsko z.s.
Zpracovatelé:	Mgr. Radim Lokoč, PhD. Mgr. Lukáš Volný Mgr. Dagmar Quisková externí konzultanti a odborníci
Datum schválení:	Schváleno usnesením jednání Členské schůze dne 23. 2. 2016

Obsah

Úvod.....	9
1 Popis území a zdůvodnění jeho výběru	10
1.1 Identifikace MAS.....	10
1.2 Vymezení území MAS.....	11
1.3 Historie MAS.....	12
1.4 Místní partnerství a spolupráce	13
1.5 Zdroje MAS	15
1.5.1 Lidské zdroje	15
1.5.2 Finanční a materiálové zdroje	15
2 Analýza území.....	16
2.1 Obyvatelstvo.....	16
2.1.1 Vývoj počtu obyvatel	18
2.1.2 Přírůstek a migrace.....	19
2.1.3 Věková struktura obyvatel	21
2.1.4 Sňatečnost a rozvodovost	22
2.1.5 Religiozita	22
2.1.6 Vzdělání obyvatelstva.....	23
2.1.7 Bydlení.....	24
2.1.8 SWOT analýza	27
2.2 Vybavenost obcí a služby.....	28
2.2.1 Občanská vybavenost.....	28
2.2.2 Školská vybavenost a její dostupnost.....	30
2.2.3 Další vzdělávání a osvěta.....	33
2.2.4 Vybavenost pro kulturní a společenskou činnost.....	34
2.2.5 Vybavenost zařízeními pro volnočasové a sportovní aktivity	38
2.2.6 Ubytování	40
2.2.7 Cykloturismus	41
2.2.8 SWOT analýza	41
2.3 Zdravotní a sociální péče a služby	42
2.3.1 Zdravotnické služby	42
2.3.2 Sociální služby.....	45
2.3.3 Požadavky pro zlepšení sociálních služeb	49
2.3.4 SWOT analýza	50

2.4	Život v obcích.....	51
2.4.1	Společenské organizace.....	51
2.4.2	Činnost spolků	51
2.4.3	Obecní samospráva	53
2.4.4	Meziobecní a další formy spolupráce.....	53
2.4.5	Bezpečnost	55
2.4.6	SWOT analýza	56
2.5	Technická infrastruktura	58
2.5.1	Obnovitelné zdroje energie.....	60
2.5.2	SWOT analýza	62
2.6	Dopravní infrastruktura.....	63
2.6.1	Silniční doprava	63
2.6.2	Železniční doprava.....	65
2.6.3	Autobusová doprava	66
2.6.4	Letecká doprava	66
2.6.5	Cyklodoprava	66
2.6.6	SWOT analýza	68
2.7	Podnikání a zaměstnanost.....	69
2.7.1	Podnikatelské subjekty.....	73
2.7.2	Těžba nerostných surovin.....	74
2.7.3	Řemesla	75
2.7.4	Zemědělství	75
2.7.5	Agroturistika	76
2.7.6	Prezentace místní produkce.....	76
2.7.7	Problémy a potřeby podnikatelského sektoru	77
2.7.8	SWOT analýza	78
2.8	Životní prostředí	79
2.8.1	Základní geografické charakteristiky	79
2.8.2	Klimatické podmínky	79
2.8.3	Nerostné bohatství.....	79
2.8.4	Příroda a krajina	80
2.8.5	Koeficient ekologické stability.....	80
2.8.6	Zvláště chráněná území a území soustavy Natura 2000	81
2.8.7	Památné stromy	82
2.8.8	Obecní a krajinná zeleň	83

2.8.9	Ovzduší	84
2.8.10	Odpady	86
2.8.11	Ekologické zátěže a brownfields.....	88
2.8.12	Vodní hospodářství.....	89
2.8.13	Hlukové znečištění.....	91
2.8.14	Zemědělská půda a lesy.....	91
2.8.15	Záměry obcí v oblasti životního prostředí	93
2.8.16	SWOT analýza	94
2.9	Analýza problémů, potenciálů a potřeb.....	95
2.9.1	Problémy v území	95
2.9.2	Potřeby území.....	98
2.10	Hierarchie priorit rozvoje	102
3	Strategická část.....	104
3.1	Vymezení vize a strategických cílů	104
3.2	Návrh opatření strategie	107
	<i>Oblast rozvoje KRAJINA.....</i>	<i>108</i>
	K.1 Stabilní a bohatá venkovská krajina.....	108
	K.2 Zdravé a čisté prostředí pro život	111
	<i>Oblast rozvoje SPOLEČNOST</i>	<i>115</i>
	S.1 Kvalitní podmínky pro život a práci.....	115
	S.2 Příznivé a bezpečné místo k životu	122
	S.3 Zdravý a aktivní život.....	126
	S.4. Vzdělaná a odpovědná společnost.....	130
	<i>Oblast rozvoje PRÁCE</i>	<i>134</i>
	P.1 Rozvinuté a tvořivé podnikatelské prostředí	134
	P.2 Konkurenceschopná regionální ekonomika.....	138
	P.2.1.2 Podpora stávajících a nově vznikajících malých a středních podniků.....	140
3.3	Popis integrovaných rysů	143
3.4	Vazba na strategické dokumenty	145
3.5	Akční plán	151
3.5.1	Programový rámec IROP.....	152
3.5.2	Programový rámec OPZ.....	157
3.5.3	Programový rámec PRV	171
3.5.4	Integrované rysy v programových rámcích	179
3.6	Vazba na horizontální témata	181

4	Implementační část.....	184
4.1	Popis řízení	184
4.1.1	Organizační a řídicí struktura.....	184
4.1.2	Realizační struktura	185
4.2	Popis postupů při vyhlásování výzev, hodnocení a výběr projektů	187
4.2.1	Vyhlásování výzev.....	189
4.2.2	Administrace žádostí	189
4.2.3	Hodnocení projektů.....	190
4.2.4	Posuzování změn projektů	190
4.2.5	Zajištění transparentnosti	190
4.2.6	Personální zajištění.....	191
4.2.7	Hodnocení souladu projektů s SCLLD.....	191
4.2.8	Zajištění auditní stopy	191
4.3	Popis animačních aktivit.....	191
4.4	Popis spolupráce mezi MAS a příhraniční spolupráce.....	192
4.4.1	Národní spolupráce	192
4.4.2	Mezinárodní a přeshraniční spolupráce	193
4.5	Popis zvláštních opatření pro hodnocení	193
4.5.1	Monitoring.....	194
4.5.2	Evaluace.....	195
5	Přílohy.....	197
5.1	Finanční plán a indikátory pro programové rámce	198
5.1.1	Financování podle jednotlivých specifických cílů a opatření SCLLD.....	198
5.1.2	Financování SCLLD v jednotlivých letech podle specifických cílů operačních programů / opatření EZFRV	216
5.1.3	Indikátory podle jednotlivých specifických cílů a opatření SCLLD.....	221
5.1.4	Financování podle programů a ESI fondů.....	229
5.2	Mapa území a seznam obcí	230
5.3	Popis postupu zapojení komunity do vypracování strategie	231
5.4	Analýza rizik.....	234
5.4.1	Organizační rizika.....	234
5.4.2	Věcná rizika.....	235
5.4.3	Finanční rizika	236
5.4.4	Právní rizika	237
5.5	Čestné prohlášení.....	238

5.6	Seznam členů Místní akční skupiny Hlučínsko	239
5.7	Seznam neziskových organizací působících na území MAS Hlučínsko	241
5.8	Přehled kulturních a společenských akcí pořádaných na území MAS Hlučínsko	244

Úvod

Strategický dokument Místní akční skupiny Hlučínsko z.s je plánovaným nástrojem pro dosažení formulovaných cílů. Představuje způsoby a možnosti dosažení uvedených cílů v určitém časovém horizontu a bere v úvahu vnitřní a vnější faktory, které dosažení cílů mohou ovlivňovat. Dokument reaguje na současné možnosti a potřeby území a vytváří synergický efekt, který je představován místní efektivní a udržitelnou spoluprací všech venkovských aktérů. Metodickým nástrojem pro vytvoření logické souvislosti mezi cíli a předpokládanými operativními opatřeními byla zvolena intervenční logika.

Dokument Strategie komunitně vedeného místního rozvoje Místní akční skupiny Hlučínsko z.s. (zkráceně SCLLD MAS Hlučínsko nebo jen SCLLD) vznikl od roku 2013 jako plánovaný řídicí dokument pro trvale udržitelný rozvoj území, na kterém působí Místní akční skupina Hlučínsko z.s. Je koncipován na základě metodik a směrnic řídicích orgánů, jeho obsah odpovídá požadavkům uvedeným v Metodickém pokynu pro využití integrovaných nástrojů v programovém období 2014-2020 (MPIN) a je platný pro období od roku 2014, resp. 2015, do roku 2023. Základním principem při zpracování dokumentu byl dle metodiky komunitně vedený místní rozvoj aplikovaný na všech úrovních dokumentu (zapojení komunity je popsáno v přílohách).

Hlavní dokumenty, ke kterým bylo při tvorbě strategie přihlíženo:

- Metodický pokyn pro využití integrovaných nástrojů v programovém období 2014 – 2020
- Národní dokument k územní dimenzi ČR 2014 – 2020
- Strategie rozvoje Moravskoslezského kraje na léta 2009 – 2020
- Operační programy 2014 – 2020
- Strategie rozvoje Euroregionu Silesia pro období 2014 – 2020
- Národní, krajské a místní oborové strategie
- Obecní, městské a regionální strategie

1 Popis území a zdůvodnění jeho výběru

1.1 Identifikace MAS

Název subjektu:	Místní akční skupina Hlučínsko z.s.
Sídlo:	Mírové náměstí 24/23, 748 01 Hlučín
Doručovací adresa:	Výhon 182, 747 31 Velké Hoštice
Zapsaná:	Krajský soud v Ostravě L 7273
Datum vzniku:	27. 10. 2006
Právní forma:	zapsaný spolek
IČ:	27044939
Mailová adresa:	mashlucinsko@seznam.cz
Telefon:	553 764 082/737 807 293
Webové stránky:	http://www.mashlucinsko.cz/
Facebook:	https://www.facebook.com/MASHlucinsko/
Nejvyšší orgán spolku:	Členská schůze
Výkonný orgán spolku:	Programový výbor – kolektivní výkonný orgán s rozhodovací funkcí
Statutární zástupce:	Předseda – řídí a organizuje činnost spolku, zastupuje spolek navenek a jedná jménem spolku dle stanov spolku, usnesení valné hromady a usnesení programového výboru.

Účel spolku

Spolek je samosprávným a dobrovolným svazkem členů, kteří se sdružili za účelem naplňování zájmu o rozvoj a péči o region a kteří zastupují veřejné a soukromé místní socioekonomické zájmy.

Cíle spolku

Cíle spolku jsou:

- vykonávat činnosti napomáhající k trvale udržitelnému rozvoji regionu;
- připravovat společné strategie rozvoje území, koordinovat je a realizovat jejich naplňování;
- sdružovat a zastupovat zájmy svých členů, partnerů a příznivců;
- rozvíjet a koordinovat partnerství a spolupráci mezi konkrétními subjekty regionu;
- přinášet do regionu nové myšlenky a podněty, inovativní postupy a řešení;
- svou činnost opírat o historickou a kulturní minulost regionu.

1.2 Vymezení území MAS

NUTS II (region soudržnosti):	Moravskoslezsko
NUTS III (kraj):	Moravskoslezský kraj
NUTS IV/LAU I (okres):	Opava
SO ORP (obec s rozšířenou působností):	Hlučín, Kravaře, Opava (část)
Obce:	Bělá, Bohuslavice, Bolatice, Darkovice, Děhylov, Dobroslavice, Dolní Benešov, Hať, Hlučín, Hněvošice, Chlebičov, Chuchelná, Kobeřice, Kozmice, Kravaře, Ludgeřovice, Markvartovice, Oldřišov, Píšť, Rohov, Služovice, Strahovice, Sudice, Šilheřovice, Štěpánkovice, Třebom, Velké Hoštice, Vřesina, Závada
Rozloha:	307 km ²
Počet obyvatel (k 1.1.2015.):	67 732

Obrázek 1: Poloha Hlučína v rámci České republiky a Moravskoslezského kraje

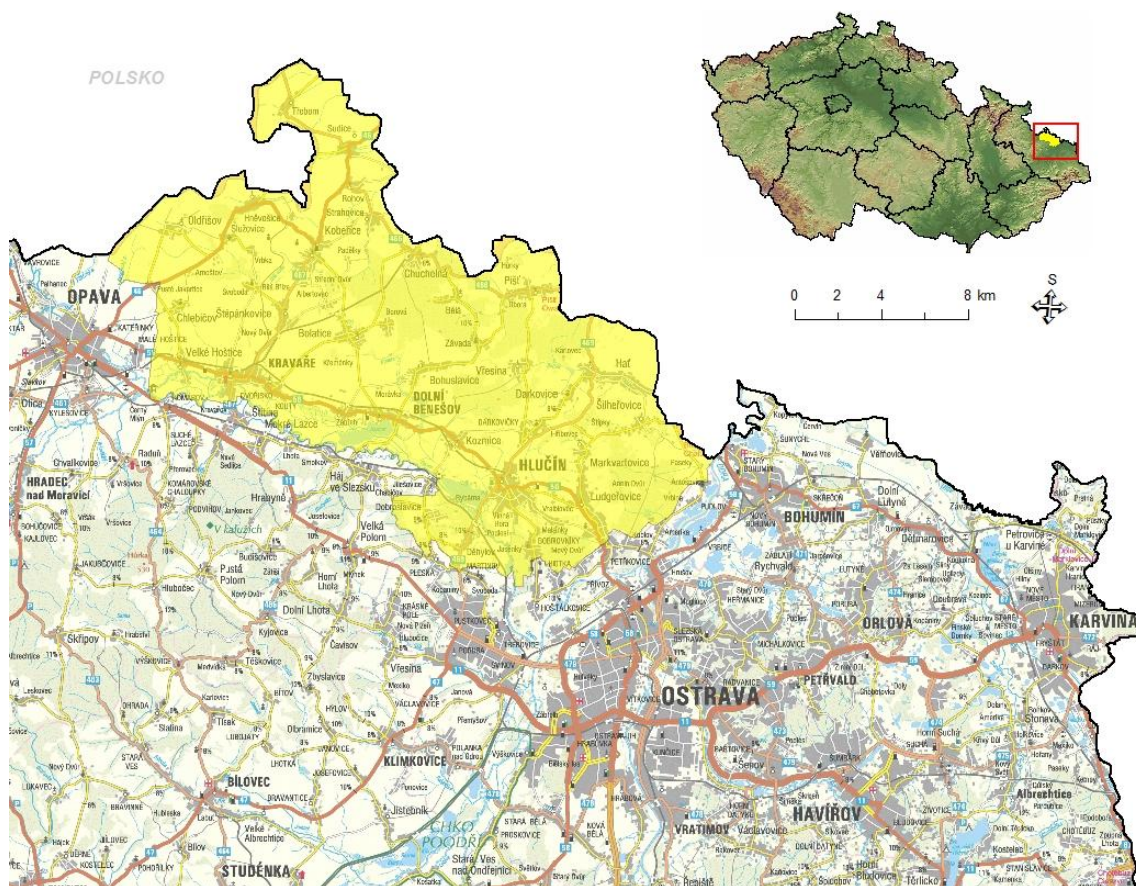

Zdroj: MAS Hlučínsko, ÚAP 2015

Území MAS Hlučínsko se nachází v severovýchodní části České republiky, v severní (slezské) části Moravskoslezského kraje. V západovýchodním směru je vymezeno městy Opavou a Ostravou, v severojižním směru pak tokem řeky Opavy a hranicí s Polskem. Sídlní strukturu (jejímu vývoji se věnuje kapitola 2.1. Obyvatelstvo v analytické části strategie) tvoří 29 obcí a měst sdružených v mikroregionech Svazek obcí mikroregionu Hlučínsko a Svazek obcí mikroregionu Hlučínsko západ a náležících do tří správních obvodů obcí s rozšířenou působností: Opava, Hlučín a Kravaře. Historicky k území Hlučína přináležel rovněž 5 obcí, které jsou v současné době městskými částmi Ostravy – Koblou, Antošovice, Lhotka, Petřkovice a Hošťálkovice, a rovněž Malé Hoštice, které jsou nyní součástí města Opavy. Tato sídla však nejsou součástí území MAS Hlučínsko.

Na rozlohou nevelkém území, jež zahrnuje pouze 1/250 rozlohy České republiky, čeká na téměř každém kroku spousta zajímavostí a projevuje se specifický historický, kulturní a národnostní vývoj, jaký nemá na území našeho státu obdoby.

Za vším se skrývá ojedinělá historie, která se začala psát v polovině 18. století. Do té doby byla tato oblast (až mnohem později se jí dostalo názvu Hlučínsko) součástí zemí koruny české. Po rakousko-pruských válkách a následném podepsání Vratislavského míru byla roku 1742 spolu s dalším dotčeným územím Slezska postoupena Prusku. Tato událost měla na následný historický, národnostní i lingvistický vývoj regionu velký vliv. Po ukončení I. světové války byla rozhodnutím Pařížské mírové konference jižní část původního ratibořského okresu, kam území Hlučínska spadalo, přiznána Československu. Význam této události podtrhuje i fakt, že se jednalo o jedinou část Slezska ztraceného v 18. století, kterou se podařilo získat od poraženého Německa a opět vrátit k českým zemím.

Hlučínsko je z tohoto pohledu mladým regionem vzniklým až v roce 1920 (obce Hať a Píšť se k ČSR připojily dokonce až v roce 1923), který teprve zanedlouho oslaví stoleté narozeniny. Přitom se jedná o starobylý region, jenž sice dříve ještě nenesl název Hlučínsko, avšak byl domovem pořád stejným lidem, zatímco se nad nimi střídaly státní útvary.

I když zhruba 90% obyvatel tohoto území tvořili etnicky Češi, následkem dlouhodobého vývoje se tato oblast stala mezi válkami zázemím německých politických stran – obyvatelstvo mluvilo převážně německy a i kulturně bylo spjato s německým prostorem. V roce 1938 bylo území přímo přičleněno k německé říši (Altreich) a nebylo tedy součástí Sudet, jak je často nesprávně prezentováno. Od roku 1945 se Hlučínsko stalo opět součástí českých zemí, přesto zůstalo specifickým národnostním a kulturním fenoménem se svými vlastními tradicemi a vazbami na Německo. Odtud také pramení stále používané lidové pojmenování Prajzsko.

Prajzáci, jak se zdejšími obyvateli říká, stihli být od první poloviny 18. století státními příslušníky Rakouska, Pruska, Německa, Československa, opět Německa, Československa a nakonec České republiky. To se nepříhodilo obyvatelům žádné jiné oblasti v naší zemi.

Životy místních lidí navíc silně ovlivňovala bezprostřední přítomnost státní hranice. Tím, jak se opakovaně posouvala, poznávali ji obyvatelé Hlučínska z obou stran. To vše se promítlo do místního nářečí, kultury, tradic, mentality a problematické identity.

I když po druhé světové válce zmizel letitý německý soused a hranice v současnosti již zcela ztratila svůj původní význam, typické prvky v hlučínské kultuře a mentalitě přetrvaly. Je otázkou, zdali se je podaří udržet i v postupujícím procesu globalizace. Se současným stavem a proměnami Hlučínska se podrobně seznámíme na následujících stranách tohoto dokumentu.

1.3 Historie MAS

Místní akční skupina Hlučínsko o.s. vznikla jako občanské sdružení podle zákona č. 83/1990 Sb. a zapsána byla dne 27. 10. 2006 u Ministerstva vnitra pod č.j. VS/1-1/65499/06-R. Po změně občanského zákoníku byla u Krajského soudu v Ostravě zapsaná Místní akční skupina Hlučínsko z.s. pod spisovou značkou L7273 ke dni 1. 1. 2014.

Založení MAS Hlučínsko se datuje k začátku srpna 2006. V této době oslovila Okresní agrární komora Opava všechny zemědělské podniky a obce na Hlučínsku s nabídkou pomoci při založení místní akční skupiny. Starostům oslovených obcí se zalíbila myšlenka partnerství a spolupráce mezi veřejným a podnikatelským sektorem, jelikož tato forma spolupráce byla pro většinu obcí inovativní. Zájem se projevil i na straně zemědělských subjektů, protože jejich podnikatelské aktivity probíhají na značné rozloze katastrů obcí a vzájemná spolupráce obou sektorů byla příslibem pro lepší ekonomickou prosperitu všech zúčastněných. Zdejší rozvinutá solidarita, sousedská výpomoc a sociální cítění byly impulsem k oslovení Charity Hlučín prostřednictvím zástupkyně Městského úřadu v Hlučíně.

Po kladném ohlasu prezentace metody Leader¹ svolala Okresní agrární komora Opava dne 24. 8. 2006 do Hlučína jednání oslovených místních venkovských aktérů. Na prvním společném jednání byl založen přípravný výbor, který na dalších třech setkáních projednal a připravil záležitosti týkající se založení místní akční skupiny tj. stanov, evidence, registrace apod. Zároveň připravil informace o výhodách členství v MAS.

¹ Leader je zkratkou „Liaison Entre Actions de Développement de l'Économie Rurale“, neboli Propojení aktivit rozvíjejících venkovskou ekonomiku.

Ustavující schůze MAS Hlučínsko byla svolána na den 6. 12. 2006. Ustavujícími členy byly dva svazky obcí (Svazek obcí mikroregionu Hlučínsko a Svazek obcí mikroregionu Hlučínsko západ) za veřejný sektor, Charita Hlučín za nepodnikatelský sektor a osmnáct zemědělských subjektů za podnikatelský sektor. Na schůzi byl schválen organizační řád, jednací řád, stanovy a následně byl zvolen programový výbor a kontrolní a revizní komise. Oba volené orgány se sešly ještě téhož dne na svých jednáních a zvolili si své předsedy.

Na vzniku MAS se aktivně podílel i dobrovolný svazek obcí Hlučínka – Sdružení obcí Hlučínka, který je od doby vzniku až do dnešních dnů stálým partnerem spolku při rozvoji regionu.

Po založení MAS Hlučínsko se začal připravovat strategický dokument pro trvale udržitelný rozvoj regionu postavený na metodě Leader. Se Strategickým plánem Leader (SPL) pod názvem Od pruské minulosti k evropské budoucnosti se spolek úspěšně přihlásil v roce 2009 do vyhlášené výzvy Programu rozvoje venkova, osa IV. Leader pro realizaci SPL v dotačním období 2007-2013. MAS Hlučínsko byla vybrána pro realizaci své strategie v režimu 32+ a dne 13. srpna 2009 byla podepsána Dohoda o realizaci SPL. Po počátečním váhavém rozjezdu, kdy chyběly zkušenosti, teprve se hledali lídři v regionu, zástupci jednotlivých sektorů se učili efektivně spolupracovat a bylo třeba teprve vytvořit soulad mezi prioritami strategie a její realizací, se postupně rozšiřoval počet i tématická pestrost realizovaných projektů. Ke konci dotačního období již zájem o realizaci SPL silně převyšoval přidělené finanční alokace.

Do realizace SPL probíhající v šesti výzvách prostřednictvím nejprve 7 fichí, od 4. výzvy v roce 2012 prostřednictvím 8 fichí, se zapojili aktéři z různých sektorů veřejného života. Celkem bylo podáno 130 žádostí, z nichž byla schválena více než polovina, přesně 81 žádostí. Úspěšnou realizací bylo ukončeno 75 projektů, jejichž nositeli byly obce, zemědělci, neziskové organizace a farnosti. Zaměření a výsledky projektů byly vskutku pestré – od moderních zemědělských strojů a oprav zemědělských staveb přes rozličné výstavby a rekonstrukce objektů občanské vybavenosti a infrastruktury, opravy venkovských světských a sakrálních staveb, výsadby až po naučné stezky, muzejní expozice a vzdělávací kurzy. Celková hodnota realizovaných projektů za celé období dosahovala 63 759 085,- Kč, z této částky pak dotace činila 31 176 764,- Kč. Výše dotace se v jednotlivých fichích a u jednotlivých typů žadatelů lišila. Mimořádný přínos pro region dokládá následující tabulka. Podrobnosti o realizaci Strategického plánu Leader jsou uvedeny na webu MAS Hlučínsko (Ex post hodnocení + Příloha č. 1 Ex post: http://www.mashlucinsko.cz/dokumenty/zakladni_dokumenty/).

Tabulka 1: Počty žádostí administrovaných prostřednictvím Programu rozvoje venkova v letech 2009-2013

Příjemci dotace	Počet projektů			Realizované projekty	
	podané	schválené	realizované	celková hodnota	vyplacená dotace
Zemědělci	30	20	19	26 822 158 Kč	9 127 793 Kč
Veřejnost	73	42	40	27353117 Kč	15 974 708 Kč
Círky a sociální služby	21	13	12	7 375 087 Kč	4 765 911 Kč
Volnočasová sdružení	6	6	4	2 208 723 Kč	1 308 352 Kč
Celkem	130	81	75	63 759 085 Kč	31 176 764 Kč

Zdroj: Ex post evaluace MAS Hlučínsko 2015

1.4 Místní partnerství a spolupráce

Členství v MAS má charakter místního partnerství, jehož základním principem je dobrovolnost. Je rozvíjeno napříč regionem, sektory a zaměřením jednotlivých partnerů. Na počátku měla MAS Hlučínsko 21 členů. Současně s rozvojem aktivit MAS, s dalšími vyhlášenými výzvami, s realizací projektů, s přibývajícím povědomím o místních akčních skupinách a metodě Leader se proměňoval pohled členů, podnikatelů, zástupců neziskových organizací, samosprávy a obyvatel jak na místní akční skupinu, tak i na rozvoj regionu a dotační tituly.

Aktivizace území a participace MAS Hlučínsko na každodenním životě v regionu zvýšily zájem o členství a přímé účasti na realizaci rozvojových aktivit. Zájem projeví nejen podnikatelé, ale vzhledem k bohatému komunitnímu a náboženskému životu také zájmové organizace a farnosti, které dokázaly velmi efektivně využít zejména

fiche zaměřené na ochranu kulturní dědictví. Díky tehdejšímu hlučínskému děkanovi, který přivítal možnosti podpory, začala hlubší spolupráce s farnostmi. Postupně se řada z nich zapojovala do dění v MAS a stala se nedílnou součástí členské základny.

V důsledku rozšiřováním členské základny MAS se veřejnému sektoru, zastupovanému pouze dvěma svazky obcí, snížil podíl na rozhodovacích a řídicích aktivitách. Z tohoto důvodu ukončily pro období 2014 – 2020 oba svazky obcí svá členství v MAS a do spolku vstoupily jednotlivé obce a města samostatně. K 31. 12. 2015 tak měla MAS Hlučínsko 60 členů.

Vnitřní partnerství ve smyslu členské základny spolku je rozčleněno do tří sektorů – veřejný, podnikatelský a nepodnikatelský sektor. Další členění (vyplývající z podmínek certifikace MAS) vymezuje tzv. zájmové skupiny, jež určuje Programový výbor podle Stanov (ČL. X j). Byly ustaveny čtyři zájmové skupiny, do nichž je rozděleno všech 60 členů (seznam je uveden v přílohách v kapitole 5.3 Seznam členů místní akční skupiny).

Tabulka 2: Rozdělení zájmových skupin MAS

Zájmové skupiny	Počet členů	Podíl z členů MAS
Zemědělci	23	38,3 %
Veřejnost	29	48,3 %
Círky a sociální služby	5	8,3 %
Volnočasová sdružení	3	5 %

Zdroj: MAS Hlučínsko 2015

Graf 1: Rozdělení zájmových skupin MAS

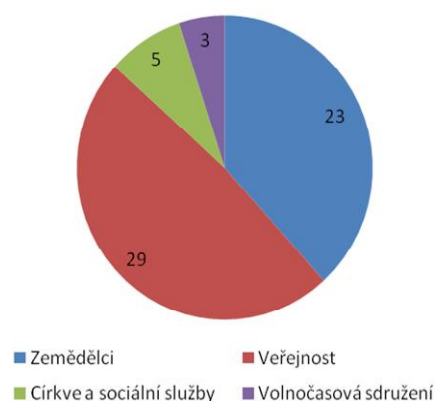

Zdroj: MAS Hlučínsko 2015

Partnerství je chápáno jako spolupráce nejen uvnitř MAS Hlučínsko, ale i mimo spolek ve zdejší regionu. Vnější partnerství, chápáno jako partnerství MAS a jejich členů s místními aktéry, stojí na pevných základech zdejšího rozvinutého komunitního života (v analytické části bude věnován dostatečný prostor), jmenovitě na spolupráci ve všech oblastech každodenního života, sousedské výpomoci, společném setkávání a sdílení informací. Dopomáhá tomu také fakt, že je fungování zdejší komunity založeno na sdílení společných hodnot, jež spočívají ve společné historii, tradicích, náboženství nebo vztahu k místu bydliště a práci. Místní akční skupina se postupně stává komunitním centrem, organizátorem nebo spoluorganizátorem kulturně-společenských setkání a vzdělávacích aktivit. MAS úzce spolupracuje s dobrovolným svazkem obcí Sdružení obcí Hlučínska především při realizaci a síťování projektů. Díky rozvinutému komunitnímu životu se pomocí široké veřejnosti daří naplňovat slogan: „MAS pracuje nejen pro lidi, ale především s lidmi.“

Příhraniční poloha území MAS Hlučínska, společná historie, minimální jazyková bariéra a dlouhodobá spolupráce na úrovni samospráv a obecních spolků byly přirozeným předpokladem pro navázání spolupráce a realizaci společných záměrů s polskými partnery. Úzká spolupráce s LGD Plaskowyz Dobrej Ziemi (LGD – lokalna grupa dzialania) se sídlem v Kietrzy se datuje již k roku 2008. Později se vytvořila těsnější vazba také s LGD Morawskie Wrota se sídlem v Gorzycích, partnerství bylo navázáno i se vzdálenější LGD Wrota Wielkopolski se sídlem v Baranówu ve Velkopolském vojvodství.

Mezi další významné spolupracující partnery patří Euroregion Silesia, jehož je MAS Hlučínsko přidruženým členem (řádnými členy jsou pouze obce a města).

MAS Hlučínsko je členem Krajské sítě i Národní sítě MAS ČR a Celostátní sítě pro venkov (CSV). Aktivní spolupráce probíhá zejména s místními akčními skupinami z Moravskoslezského kraje. V hranicích bývalého opavského okresu probíhá spolupráce se sousední MAS Opavsko a se Statutárním městem Opavou na úrovni destinačního managementu Turistické oblasti Opavské Slezsko z.s.

MAS Hlučínsko spolupracuje také s Moravskoslezským krajem, vykonává konzultační a poradenskou činnost pro studenty středních a vysokých školy a pro další subjekty v rámci svého zaměření.

1.5 Zdroje MAS

1.5.1 Lidské zdroje

MAS Hlučínsko disponuje kmenovými zaměstnanci² spolku, externími pracovníky a dobrovolníky, kteří svou aktivitu vyvíjejí bez nároků na odměnu. Pracovníci a spolupracovníci MAS se účastní seminářů, kurzů a dalších vzdělávacích aktivit, které jsou organizované v rámci naplňování cílů SCLLD.

Kmenoví zaměstnanci

Vedoucí manažer pro realizaci SCLLD: Mgr. Dagmar Quisková: vysokoškolské vzdělání v oblastech veřejné správy a politologie, certifikační kurz pro manažery venkova, akreditovaný poradce MZe, zkušenosti s dotačním obdobím 2007 – 2013 (v MAS od roku 2008).

Projektový manažer, animace: Mgr. Radim Lokoč PhD. – vysokoškolské vzdělání obor sociologie, pedagogické zkušenosti, znalosti z veřejné správy (zastupitel obce), zkušenosti s dotačním obdobím 2007 – 2013 (realizace projektů napříč OP, v MAS od roku 2013).

Administrace: Petra Tomíčková – středoškolské vzdělání, zkušenosti s dotačním obdobím 2007 – 2013 (v MAS od roku 2010).

Externí pracovníci³

Účetní: Anna Dworzaková – kvalifikace v oboru daňové agendy a daňového účetnictví.

Mzdová účetní: Marie Grigierová – kvalifikace v oboru mzdové agendy a mzdového účetnictví.

IT: Daniel Quisek BA (hons) – vysokoškolské vzdělání v oblasti grafického designu a IT.

1.5.2 Finanční a materiálové zdroje

Z pohledu finančního kapitálu⁴ není MAS vlastníkem nemovitostí ani výrazných finančních rezerv. Nikdy však spolek nebyl a ani nyní není v insolvenční, ke konci roku 2015 byla na účtu spolku finanční rezerva. Pro zajištění finančních zdrojů je nastaven systém členských příspěvků.

Spolek má v nájmu kanceláře, je vlastníkem kancelářského nábytku a technického vybavení pořízeného v rámci realizace Strategického plánu Leader z PRV v období 2007 – 2013.

² U kmenových zaměstnanců je praktikován princip zastupitelnosti. Jmenovité obsazení funkcí se může v průběhu realizace SCLLD změnit nebo může být rozšířen počet kmenových zaměstnanců v souvislosti s potřebami spolku.

³ Uvedení externí pracovníci se podílejí na chodu spolku pravidelně. Ostatní pracovníci vykonávají práci pro spolek v souvislosti s aktuální potřebou.

⁴ Technické vybavení bylo pořízeno na začátku realizace SPL a nyní je na hranici životnosti.

2 Analýza území

2.1 Obyvatelstvo

Území MAS Hlučínsko se skládá z katastrů 29 obcí. Mezi nimi se třetina obcí pohybuje v rozmezí 500-1000 obyvatel, třetina v rozmezí 1000-2000 obyvatel a třetina má od 2000 do 7000 obyvatel, s výjimkou obce s rozšířenou působností Hlučín (přes 13000 obyvatel). Hlučín má funkci spádové obce pro velkou část území, ale přesto v něm žije jen 21% obyvatel území MAS. Rozmístění obyvatel je tedy poměrně rovnoměrné s několika dalšími menšími centry (Kravaře, Dolní Benešov). Co se týče velikosti katastrálního území, rozdíly v rámci MAS jsou zde opět malé, největší katastr mají Šilheřovice, Hlučín a Kravaře. Nejmenší obcí je Třebom, nacházející se ve výběžku při hranicích s Polskem.

Obrázek 2: Mapa Hlučínska s vyznačením katastrů

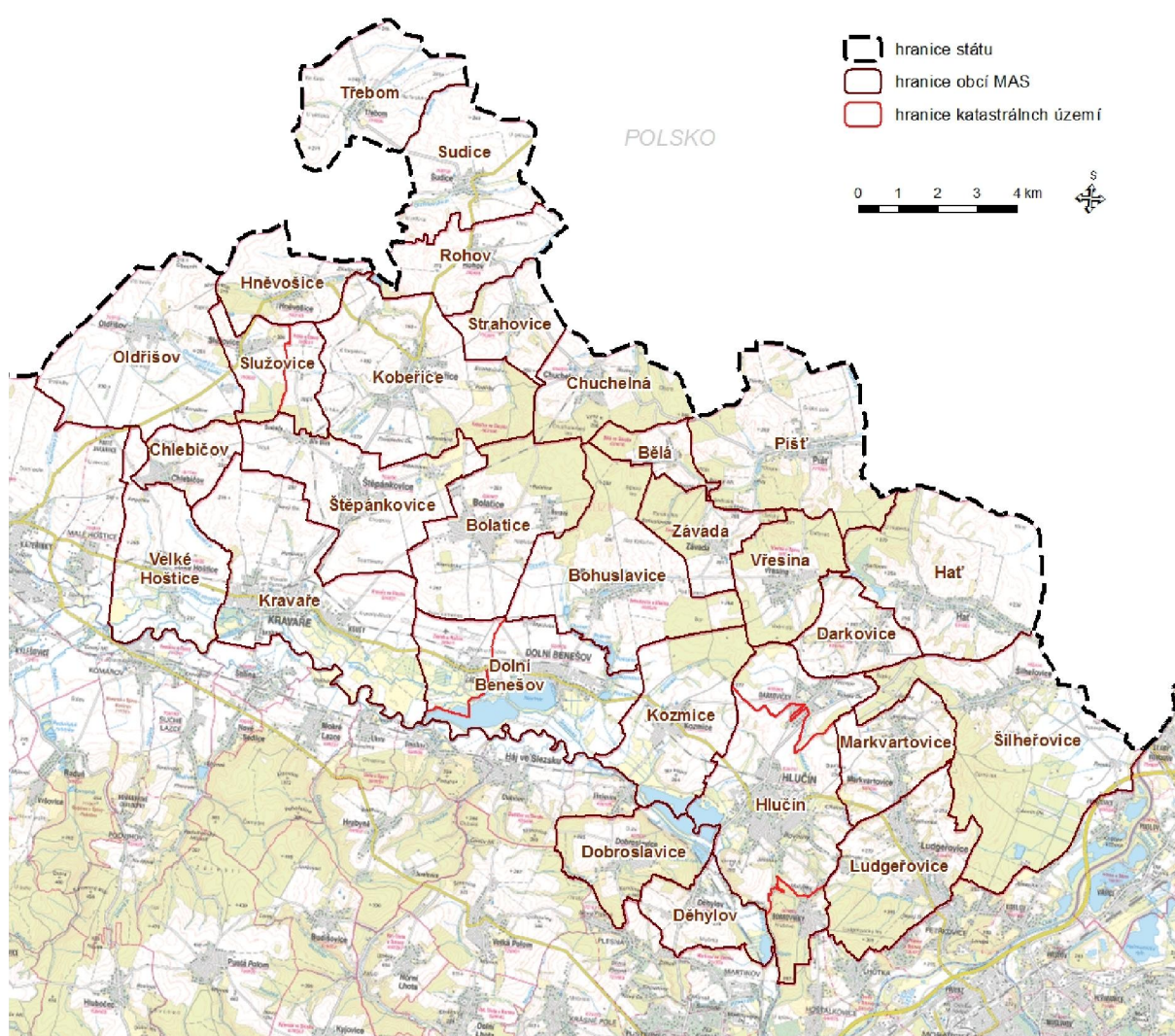

Zdroj: MAS Hlučínsko 2015

Tabulka 3: Území v MAS – sídelní struktura

Obec	Rozloha		Obyvatelstvo		Hustota zalidnění (obyv./km ²)	Místní části	
	km ²	podíl na MAS (%)	počet (31. 12. 2014)	podíl na MAS (%)		Počet	Názvy
Bělá	2,9	0,9	666	1,0	229,7	1	Bělá
Bohuslavice	15,3	5,0	1 696	2,5	110,8	1	Bohuslavice
Bolatice	13,2	4,3	4 464	6,6	338,2	2	Bolatice, Borová
Darkovice	5,1	1,7	1 348	2,0	264,3	1	Darkovice
Děhylov	5,1	1,7	689	1,0	135,1	1	Děhylov
Dobroslavice	7,2	2,4	745	1,1	103,5	1	Dobroslavice
Dolní Benešov	14,8	4,8	4 081	6,0	275,7	2	Dolní Benešov, Zábřeh
Hať	15,7	5,1	2 558	3,8	162,9	1	Hať
Hlučín	21,1	6,9	13 988	20,7	662,9	3	Hlučín, Bobrovníky, Darkovičky
Hněvošice	6,2	2,0	1 020	1,5	164,5	1	Hněvošice
Chlebičov	3,6	1,2	1 103	1,6	306,4	1	Chlebičov
Chuchelná	7,7	2,5	1 285	1,9	166,9	1	Chuchelná
Kobeřice	17,2	5,6	3 304	4,9	192,1	1	Kobeřice
Kozmice	10,9	3,5	1 880	2,8	172,5	1	Kozmice
Kravaře	19,4	6,3	6 733	9,9	347,1	3	Kravaře, Kouty, Dvořisko
Ludgeřovice	10,8	3,5	4 754	7,0	440,2	1	Ludgeřovice
Markvartovice	6,8	2,2	1 947	2,9	286,3	1	Markvartovice
Oldřišov	15,8	5,1	1 358	2,0	85,9	1	Oldřišov
Píšť	15,7	5,1	2 112	3,1	134,5	1	Píšť
Rohov	6,6	2,2	592	0,9	89,7	1	Rohov
Služovice	6,0	1,9	836	1,2	139,3	2	Služovice, Vrbka
Strahovice	5,1	1,7	891	1,3	174,7	1	Strahovice
Sudice	9,4	3,1	650	1,0	69,1	1	Sudice
Šilheřovice	21,7	7,0	1 594	2,4	73,5	1	Šilheřovice
Štěpánkovice	12,5	4,1	3 200	4,7	256,0	3	Štěpánkovice, Bílá Bříza, Svoboda
Třebom	9,5	3,1	234	0,3	24,6	1	Třebom
Velké Hoštice	10,0	3,3	1 815	2,7	181,5	1	Velké Hoštice
Vřesina	6,9	2,2	1 598	2,4	231,6	1	Vřesina
Závada	5,3	1,7	591	0,9	111,5	1	Závada
MAS Hlučínsko	307,5		67 732		220,3		
Moravskoslezský kraj	5427,1		1 217 676		224,4		
Celá ČR	78866,2		10 238 275		129,8		

Zdroj: ČSÚ, 2015

Hustota zalidnění v území MAS podle dat z roku 2014 odpovídá hustotě okolních venkovských nížinných území Opavska a Ostravska, je poměrně vysoká s průměrnou hodnotou 220,3 obyvatel na km². To je více než hodnota pro ČR (130), ale o něco méně než hodnota pro celý Moravskoslezský kraj (224,4). Nejvyšších hodnot dosahuje

urbanizované území Hlučína (662,9), přes 300 obyvatel na km² mají ještě Kravaře, Ludgeřovice, Chlebičov a Bolatice. Nejnižší hodnoty do 100 obyvatel na km² pak mají obce v severním polském výběžku – Sudice, Rohov, Třebom a také Oldřišov. Hustota obyvatel v případě jednotlivých obcí samozřejmě závisí vedle počtu obyvatel i na velikosti katastru.

2.1.1 Vývoj počtu obyvatel

Podle údajů z posledního sčítání lidu, domů a bytů z roku 2011 žije na území MAS 66 300 obyvatel, za předešlých 20 let se stav mírně snížil o 2,5% obyvatel, nicméně úbytek je menší než za celý Moravskoslezský kraj (-3,94 %). V posledních deseti letech je úbytek obyvatel na území MAS nepatrný (-0,2%), což poukazuje na sídlně stabilizované území, poměrně atraktivní pro obyvatele. V 16 obcích došlo v posledních 10 letech k přírůstku obyvatel, ve 13 obcích k úbytku. Nelze říci, že by obce s úbytkem obyvatel měly nějakou společnou charakteristiku – jsou různé velikosti i různé lokace v rámci MAS. Výrazně největší úbytek počtu obyvatel je pozorovatelný v Hlučíně (21,5%).

Tabulka 4: Vývoj počtu obyvatel 1991 - 2011

Obec	Počet obyvatel			Vývoj počtu obyvatel			
	1991	2001	2011	2001-2011		1991-2011	
				změna	%	Změna	%
Bělá	722	710	661	-49	-6,9	-61	-9,2
Bohuslavice	1 496	1 568	1 621	53	3,4	125	7,7
Bolatice	4 172	4 134	4 341	207	5,0	169	3,9
Darkovice	1 171	1 209	1 272	63	5,2	101	7,9
Děhylov	675	645	664	19	2,9	-11	-1,7
Dobroslavice	671	697	751	54	7,7	80	10,7
Dolní Benešov	4 382	4 383	4 131	-252	-5,7	-251	-6,1
Hať	2 470	2 569	2 516	-53	-2,1	46	1,8
Hlučín	16 903	14 347	13 917	-430	-3,0	-2 986	-21,5
Hněvošice	957	1 028	1 000	-28	-2,7	43	4,3
Chlebičov	1 044	1 069	1 059	-10	-0,9	15	1,4
Chuchelná	1 317	1 328	1 341	13	1,0	24	1,8
Kobeřice	3 122	3 204	3 222	18	0,6	100	3,1
Kozmice	1 821	1 806	1 761	-45	-2,5	-60	-3,4
Kravaře	6 548	6 684	6 570	-114	-1,7	22	0,3
Ludgeřovice	4 490	4 596	4 650	54	1,2	160	3,4
Markvartovice	1 695	1 768	1 826	58	3,3	131	7,2
Oldřišov	1 243	1 334	1 311	-23	-1,7	68	5,2
Píšť	2 103	2 095	2 070	-25	-1,2	-33	-1,6
Rohov	592	602	618	16	2,7	26	4,2
Služovice	760	816	790	-26	-3,2	30	3,8
Strahovice	872	896	920	24	2,7	48	5,2
Sudice	596	662	641	-21	-3,2	45	7,0
Šilheřovice	1 555	1 517	1 601	84	5,5	46	2,9
Štěpánkovice	2 956	3 037	3 060	23	0,8	104	3,4
Třebom	215	202	206	4	2,0	-9	-4,4

Obec	Počet obyvatel			Vývoj počtu obyvatel			
	1991	2001	2011	2001-2011		1991-2011	
				změna	%	Změna	%
Velké Hoštice	1 608	1 644	1 756	112	6,8	148	8,4
Vřesina	1 258	1 308	1 450	142	10,9	192	13,2
Závada	561	576	574	-2	-0,3	13	2,3
MAS Hlučínsko	67 975	66 434	66 300	-134	-0,2	-1 675	-2,5
Moravskoslezský kraj	1 281 031	1 256 912	1 230 613	-26 299	-2,1	-50 418	-3,9
Celá ČR	10 302 215	10 230 060	10 436 560	206 500	2,0	134 345	1,3

Zdroj: SLDB 1991, 2001, 2011

Zajímavé je také srovnání počtu obyvatel MAS Hlučínsko v delším historickém období. Z grafu je patrné, že počet obyvatel oblasti stabilně roste, z 34 tisíc obyvatel v roce 1869 na dnešních 66 tisíc obyvatel. Odsun Němců po druhé světové válce, který postihl demografický vývoj prakticky celého pohraničí ČR, se na Hlučínsku zásadně projevil naštěstí jen částečně. Z důvodů složitých národnostních poměrů daných historickým vývojem tohoto území bylo odsunuto asi 4 tis. osob (odsun se týkal téměř všech obyvatel dvou obcí Sudic a Třebomi, v ostatních obcích bylo odsunuto vždy několik rodin). Během války bylo zabito na 550 obyvatel Hlučínska, na frontě pak padlo odhadem 3500 mužů, kteří vesměs sloužili v německé armádě. Proto je patrné mírné snížení populace mezi lety 1930 a 1950, ale v roce 1961 už nastává opět rychlý nárůst.

2.1.2 Přírůstek a migrace

Data z roku 2014 ukazují na celkový drobný přírůstek obyvatel na území MAS, zapříčiněný především kladným přirozeným přírůstkem (srovnání: v minulém roce byl naopak způsoben kladným migračním saldem). Migrační saldo úzce souvisí s atraktivitou území pro bydlení a možnostmi zaměstnání. Ve více než ¼ obcí jsou kladné hodnoty přirozeného přírůstku, u poloviny obcí v případě salda migrace, u celkového přírůstku jsou kladné u více než poloviny obcí jsou obě hodnoty kladné a u zbytku obcí záporné. Vzhledem k celkovému počtu obyvatel jsou hodnoty poměrně malé, např. na celém území MAS činil celkový přírůstek v roce 203 jen 0,1% obyvatel (podobně jako v předešlém roce).

Na území MAS jsme svědky mírného přirozeného přírůstku obyvatel v důsledku většího množství narozených lidí než zemřelých (v roce 2013 tomu bylo naopak). Přirozený přírůstek/úbytek vypovídá o ochotě mladé generace mít děti, příp. zůstat v území, ovlivňuje ho však také demografický vývoj celé ČR a populační vlny v průběhu generací. Zajímavé je porovnání jednotlivých obcí, mezi nimiž jsou nezřídka značné rozdíly. Migrační saldo dosáhlo ve sledovaném roce 2014 záporných hodnot v některých větších sídlech (Hlučín, Dolní Benešov, Ludgeřovice), naopak větší příliv přistěhovalých zaznamenaly v roce 2014 Štěpánkovice, Markvartovice, Chuchelná a překvapivě Třebom. V meziročním srovnání je však bilance jednotlivých obcí dosti proměnlivá a nezřídka dosahují obce v po sobě jdoucích letech zcela opačných výsledků. Význam mají proto zejména dlouhodobá srovnání a údaje za celé území MAS. Ve srovnání s daty Moravskoslezského kraje, který vykazuje výrazný celkový úbytek obyvatel jak díky přirozenému úbytku, tak díky migraci se MAS Hlučínsko vymyká (podobně jako v předešlých letech) a zaznamenává podobný trend jako celá Česká republika.

Tabulka 5: Přirozený přírůstek a saldo obyvatel v roce 2014

Obec	Živě narození	Zemřelí	Přirozený přírůstek	Přistěhovalí celkem	Vystěhovalí celkem	Saldo migrace celkem	Přírůstek/úbytek celkem	Narození v místě bydliště (%)
Štěpánkovice	33	32	1	77	45	32	33	65,6
Kobeřice	46	29	17	47	40	7	24	68,5
Bolatice	52	34	18	61	56	5	23	66
Chuchelná	8	6	2	33	16	17	19	53,3
Vřesina	24	11	13	31	26	5	18	54,1
Služovice	14	6	8	25	17	8	16	51,1
Třebom	1	3	-2	20	2	18	16	44,7
Bohuslavice	23	18	5	26	16	10	15	63,6
Markvartovice	15	21	-6	65	45	20	14	55,9
Hať	31	25	6	44	38	6	12	63
Děhylov	6	5	1	20	11	9	10	47,3
Chlebičov	15	12	3	30	23	7	10	69,3
Píšť	17	21	-4	44	32	12	8	63,3
Závada	6	5	1	12	5	7	8	60,6
Darkovice	14	7	7	14	16	-2	5	59,8
Velké Hoštice	24	12	12	42	49	-7	5	58,6
Kozmice	19	17	2	40	43	-3	-1	59,6
Šilheřovice	13	12	1	21	23	-2	-1	56,8
Bělá	5	6	-1	10	11	-1	-2	67,8
Kravaře	80	69	11	102	117	-15	-4	66,9
Oldřišov	21	18	3	19	27	-8	-5	60,3
Sudice	5	4	1	7	13	-6	-5	50,9
Hněvošice	7	6	1	11	22	-11	-10	66,2
Dobroslavice	3	7	-4	15	22	-7	-11	36,6
Rohov	3	6	-3	3	15	-12	-15	61,8
Strahovice	8	13	-5	6	19	-13	-18	67,2
Ludgeřovice	55	45	10	97	130	-33	-23	53,6
Dolní Benešov	38	35	3	50	88	-38	-35	57,3
Hlučín	122	158	-36	295	313	-18	-54	51,5
MAS Hlučínsko	708	643	65	1 267	1 280	-13	52	58,7
Moravskoslezský kraj	11 999	13 117	-1 118	4 805	7 843	-3 038	-4 156	52
Celá ČR	109 860	105 665	4 195	41 625	19 964	21 661	25 856	47,1

Zdroj: MOS 2014, 2015

Zajímavým ukazatelem je procento obyvatel, kteří se narodili v obci, kde stále žijí. MAS Hlučínsko má tuto hodnotu velmi vysokou ve srovnání s ČR i Moravskoslezským krajem, průměrně 59% obyvatel obcí jsou jejich rodiči. ORP Kravaře má vůbec nejvyšší procento narozených v místě bydliště v celé ČR (65%). To potvrzuje stabilitu obyvatelstva v území, jeho ekonomickou prosperitu, konzervatismus (ovlivněný zmiňovaným historickým vývojem) a menší ochotu a potřebu obyvatel území opouštět.

2.1.3 Věková struktura obyvatel

Důležitým ukazatelem kvality života v území s výhledem do budoucnosti je věkové složení obyvatelstva a stárnutí populace. Vyjadřuje to index stáří, neboli kolik obyvatel nad 65 let připadá na sto dětí do 15 let věku. Je-li velikost indexu nižší než sto, je podíl sledované dětské složky obyvatel vyšší než podíl starších osob, a naopak.

Tabulka 6: Index stáří, průměrný věk a index ekonomické závislosti

Obce	Počet obyvatel ve věku			Index stáří	Průměrný věk	Index ekonomické závislosti
	0-14 let	15-64 let	65 a více let			
Rohov	101	443	75	74,3	38,8	39,7
Oldřišov	230	967	174	75,7	38,9	41,8
Štěpánkovice	512	2 265	395	77,1	39,1	40,0
Bohuslavice	276	1 179	213	77,2	38,7	41,5
Kobeřice	518	2 337	416	80,3	39,3	40,0
Vřesina	250	1 083	204	81,6	39,1	41,9
Závada	94	410	78	83,0	39,9	42,0
Strahovice	151	641	127	84,1	39,0	43,4
Darkovice	224	924	192	85,7	39,5	45,0
Služovice	109	619	94	86,2	39,3	32,8
Bolatice	706	3 111	620	87,8	40,1	42,6
Hněvošice	148	757	130	87,8	40,1	36,7
Markvartovice	302	1 348	268	88,7	40,0	42,3
Chuchelná	195	904	174	89,2	40,6	40,8
Velké Hoštice	261	1 269	235	90,0	40,1	39,1
Šilheřovice	247	1 124	225	91,1	40,2	42,0
Sudice	91	479	83	91,2	39,8	36,3
Kravaře	1 042	4 709	1 011	97,0	40,3	43,6
Chlebičov	170	762	171	100,6	40,1	44,8
Třebom	32	153	33	103,1	40,7	42,5
Hať	364	1 829	378	103,8	40,6	40,6
Píšť	295	1 485	318	107,8	41,7	41,3
Kozmice	268	1 295	305	113,8	41,4	44,2
Dobroslavice	109	502	126	115,6	41,8	46,8
Dolní Benešov	562	2 935	670	119,2	41,3	42,0
Bělá	90	464	108	120,0	42,0	42,7
Hlučín	2 023	9 513	2 513	124,2	42,0	47,7
Děhylov	98	453	127	129,6	42,6	49,7
Ludgeřovice	664	3 228	861	129,7	42,2	47,2
MAS Hlučínsko	10 031	46 745	10 249	102,2	40,4	43,4
Moravskoslezský kraj	178 845	846 615	201 142	112,5	41,7	44,9
Celá ČR	1 560 296	7 188 211	1 767 618	113,3	41,3	46,3

Zdroj: ČSÚ, ÚAP 2012

Index stáří za celé území MAS Hlučínsko poukazuje na mírně vyšší počet seniorů nad 65 let než dětí do 15 let. Moravskoslezský kraj a ČR mají však hodnotu indexu ještě o 10% vyšší. Mírná nadpoloviční většina obcí má však více dětí než seniorů. Hodnota indexu stáří nekoreluje příliš s velikostí obcí ani její polohou v rámci MAS, určitou paralelu můžeme vidět v přirozeném přírůstku, ale ani ten zcela nekopíruje index stáří. Roli zde hraje totiž také migrace z/do obcí a historický vývoj věkové struktury obyvatel. Nejnižší hodnoty indexu stáří mají nejvíce „mladé“ obce jako Rohov, Oldřišov a Štěpánkovice, nejvyšších hodnot dosahuje Hlučín (což může být ovlivněno také přítomností pečovatelských zařízení pro seniory), Děhylov a Ludgeřovice. Hodnoty jsou charakterizovány poměrně velkým rozptylem, od 74 (Rohov) po 130 (Ludgeřovice).

Aritmetický průměr věku všech jedinců v dané obci ukazuje MAS Hlučínsko jako území mírně „mladší“ než Moravskoslezský kraj a ČR. Rozptyl zde není příliš velký, od 38,8 (Rohov) po 42,2 (Ludgeřovice). Nicméně při snižujícím se celkovém přírůstku obyvatelstva a celorepublikových demografických trendech lze očekávat postupné zvyšování průměrného věku i indexu stáří.

Index ekonomické závislosti ukazuje počet osob v neproduktivním věku (0-14 let a 65 a více let) na počet osob v produktivním věku (15-64 let). Čím nižší je jeho hodnota, tím příznivější věkovou strukturu má daná obec z hlediska poměru mezi aktivní a neaktivní složkou obyvatelstva. Ve skutečnosti i mezi obyvatelstvem ekonomicky aktivním dle věku je určité procento lidí nezaměstnaných, prezenčně studujících (zejm. ve věku 15-26 let), handicapovaných či z jiných důvodů nepracujících, takže procento výdělečně nečinných je ještě podstatně vyšší. Hodnoty indexu ekonomické závislosti nepřevyšují v obcích MAS průměr ČR ani Moravskoslezského kraje a pohybují se v rozmezí 33-50 ekonomicky neaktivních obyvatel na 100 aktivních. U indexu se pro celou Českou republiku předpokládá v následujících letech podstatné zvyšování související s demografickým stárnutím populace a nízkou porodností. Záměrně zde byla využita data z roku 2012 z ÚAP, protože nabízela možnost komparace s hodnotami MSK a ČR.

2.1.4 Sňatečnost a rozvodovost

Počet sňatků a rozvodů dává představu o ochotě mladých lidí zakládat rodiny a o jejich stabilitě. Jedním z ukazatelů je hrubá míra sňatečnosti, která vyjadřuje počet uzavřených sňatků na 1000 obyvatel. Čím vyšší je tato hodnota, tím více lidí žije v manželství na rozdíl od nesezdaného soužití nebo bez trvalého vztahu. Dalším důležitým ukazatelem je index rozvodovosti, který značí počet rozvodů na 100 sňatků. Čím je vyšší, tím více se dá v daném území mluvit o krizi rodiny, tradičních hodnot a soudržnosti populace. Vysoká rozvodovost má za následek vznik neúplných rodin, snižování životních standardů, komplikovanou situaci bytovou i ekonomickou pro samoživitele, zásahy do výchovy dětí a vyšší riziko sociálně patologických jevů (alkoholismus, drogy apod.).

Index rozvodovosti je v MAS Hlučínsko výrazně nižší než v Moravskoslezském kraji a také než v celé ČR. Je zde tedy relativně vyšší stabilita rodin, která může být dána i silnou katolickou tradicí. Hrubá míra sňatečnosti je mírně vyšší než v MSK a ČR, což také potvrzuje větší míru lpění na tradičních hodnotách u zdejšího obyvatelstva. Index však zachycuje jen jeden zkoumaný rok 2012 a slouží tedy k porovnání mezi územími, ne k zachycení vývoje v čase, data by tedy byla odlišná za víceleté období. V dlouhodobějším horizontu se potvrzuje v celé ČR trend mírně se zvyšující rozvodovosti a klesající sňatečnosti.

2.1.5 Religiozita

MAS Hlučínsko se oproti ČR, Moravskoslezskému kraji a okolním MAS a obcím vyznačuje významně vyšší mírou religiozity. Dle sčítání lidu z roku 2011 uvedlo 46,7% obyvatel, že se hlásí k určité víře či církvi, zatímco hodnota pro celou ČR je 20,8% a pro Moravskoslezský kraj 26%. Indikátor však může nabývat ještě vyšších hodnot, protože 45% dotazovaných z celkového počtu na otázku vůbec neodpovědělo (otázka nebyla povinná) a jejich názor tedy neznáme.

Vyšší náboženská aktivita ve srovnání s jinými oblastmi je dána odlišným historickým a kulturním vývojem oblastí. Projevuje se to také na území MAS, kde najdeme dobře spravované církevní památky, aktivní farnosti, udržování tradic. Tento fakt umocňuje nově vznikající směr tzv. církevní turistiky, jež využívá turistického potenciálu církevních památek.

Podíl věřících obyvatel působící jako konzervativní prvek má do určité míry také vliv na stabilitu území v oblasti rodiny i pohybu obyvatelstva.

2.1.6 Vzdělání obyvatelstva

Vzdělanostní struktura je důležitým demografickým ukazatelem majícím významný vliv na aktivity, postoje, potřeby a přání obyvatel v území. Vyšší podíl vzdělaných obyvatel v území má potenciál pro ekonomický rozvoj, snížení nezaměstnanosti a zlepšení sociální a kulturní vybavenosti obcí. Vzdělání je sledováno pouze u obyvatel starých 15 a více let.

Graf 2: Srovnání vzdělanosti MAS Hlučínsko, Moravskoslezského kraje a ČR

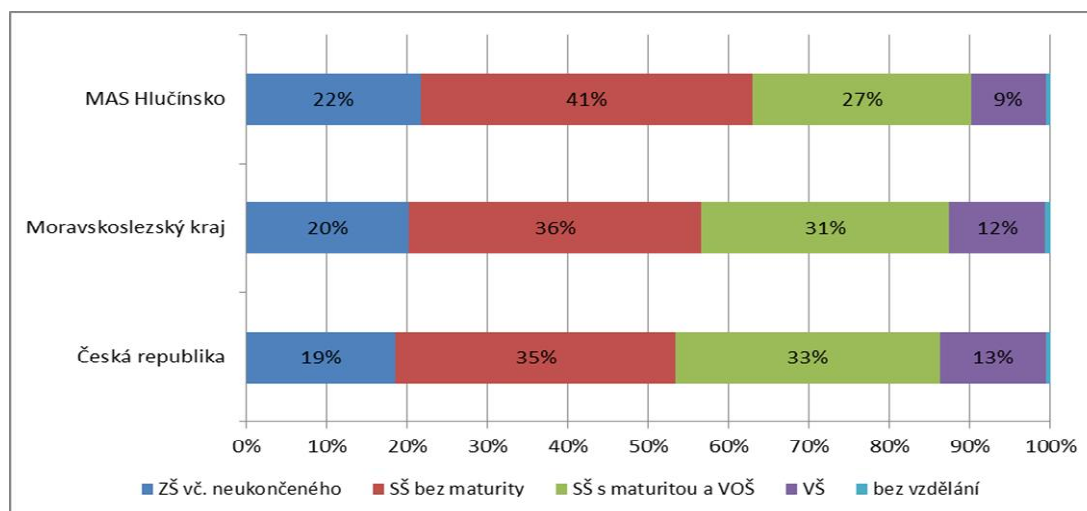

Zdroj: SLDB 2011

Ve vzdělanostní struktuře potvrzuje území MAS tradiční venkovský charakter, tzn. vyšší procento lidí se ZŠ a SŠ vzděláním bez maturity na úkor vysokoškoláků a středoškoláků s maturitou. Alespoň 9% VŠ vzdělaných obyvatel napovídá, že určitou roli zde hraje těsná blízkost Ostravy a Opavy jako spádového centra zaměstnanosti lidí s vyšším vzděláním, na druhou stranu mnoho lidí v MAS je zaměstnáno přímo v regionu v oborech na pozicích bez potřeby VŠ vzdělání.

Ve srovnání se vzdělanostní strukturou v roce 2001 vykazuje MAS trend patrný v celé ČR – zvyšování počtu vysokoškoláků a středoškoláků s maturitou na úkor lidí se základním vzděláním a bez maturity. Trend je dán postupným umíráním starších obyvatel s nižším vzděláním a nástup mladších obyvatel s relativně vyšším vzděláním, než bylo obvyklé o generaci dříve.

Graf 3: Vzdělanostní struktura MAS Hlučínsko v roce 2001 a 2011

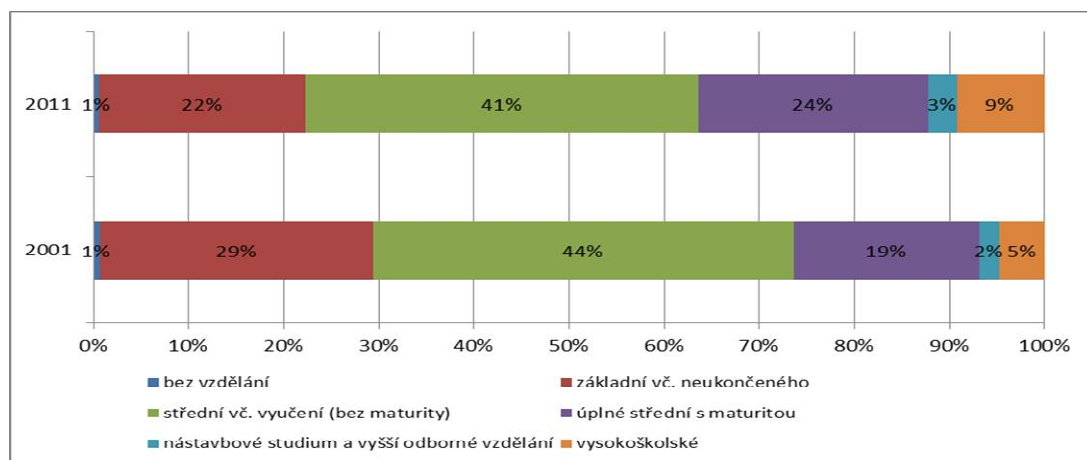

Zdroj: SLDB 2011

Data vzdělanosti za jednotlivé obce jsou vyjádřeny v indexu vzdělanosti, tzn. podílu obyvatel SŠ s maturitou a VŠ v populaci starší 15 let. Vysokoškoláci mají přitom v indexu dvojnásobně váženou hodnotu. Čím vyšší je index vzdělanosti, tím více SŠ a VŠ vzdělaných lidí se podílí na celkové populaci obce. Index má poměrně vysoké rozpětí – na jedné straně „nejméně vzdělanou“ obec Třebom (která je také nejdlehlější) a na opačném pólu „nejvíce vzdělanou“ obec Dobroslavice, vysoké hodnoty vykazuje také Děhylov. Tyto obce mohou fungovat více právě jako pracovní síla v zázemí Ostravy. Není zde jednoznačná souvislost mezi velikostí obce a indexem vzdělanosti.

Tabulka 7: Index vzdělanosti v obcích MAS Hlučínsko

Obec	Index vzdělanosti	Obec	Index vzdělanosti	Obec	Index vzdělanosti
Třebom	17,9	Hať	41,5	Velké Hoštice	45,9
Rohov	28,9	Štěpánkovice	41,6	Chuchelná	49,8
Bělá	32,4	Kravaře	43,1	Hlučín	50,4
Závada	32,7	Kobeřice	43,9	Vřesina	52,0
Chlebičov	33,6	Šilheřovice	44,0	Ludgeřovice	52,3
Sudice	35,9	Kozmice	44,6	Děhylov	65,1
Strahovice	37,1	Bohuslavice	44,8	Dobroslavice	73,1
Oldřišov	38,1	Bolatice	44,9	MAS Hlučínsko	45,7
Služovice	38,5	Hněvošice	45,0	Moravskoslezský kraj	54,7
Píšť	40,1	Markvartovice	45,6	Celá ČR	59,2
Darkovice	41,2	Dolní Benešov	45,8		

Zdroj: SLDB 2011

2.1.7 Bydlení

Charakter bytového fondu, k němuž jsou dostupná především data z pravidelných Sčítání lidu, domů a bytů, ukazuje na atraktivitu území pro stávající i nové obyvatele, typ zástavby v území i jeho rekreační využití. Prvním důležitým ukazatelem je podíl neobydlených bytů na celkovém počtu bytů, který se v MAS Hlučínsko pohybuje těsně pod celorepublikovým průměrem – je zde neobydlených 13,3% bytů. Především v menších obcích je podíl neobydlených bytů vyšší, až k 17%, nejvyšší hodnotu má nejmenší obec Třebom (29%). Naopak Dolní Benešov, Hlučín, ale také Chlebičov mají podíl neobydlených bytů pod 10%.

Neobydlené byty mohou být prázdné z důvodu špatného stavu, ale také kvůli probíhající rekonstrukci nebo mohou sloužit k rekreaci. V posledním případě se obyvatelé sice neúčastní každodenního života v obci, ale alespoň byt udržují v dobrém stavu a jsou zde přítomni v sezóně a o víkendech. V celé ČR tvoří byty určené k rekreaci čtvrtinu neobydlených bytů, v Moravskoslezském kraji je to 13%, v MAS Hlučínsko ale pouze necelá 4%. To vypovídá o velmi nízkém využití těchto obcí jako rekreačních míst – obyvatelé obcí zde mají výhradně trvalá bydliště. Rekreační byty se nacházejí v širším regionu spíše v oblasti Nízkého Jeseníku a Podbeskydí. Z obcí MAS mají rekreanti významnější podíl neobydlených bytů jen v Dobroslavicích (32%) a Třebomi (16%), následují Bělá a Šilheřovice a ostatní obce se již pohybují pod 7%.

Vzhledem k venkovskému charakteru většiny území MAS je rozhodující podíl bytů v rodinných domech, který je zde přes 90%, tedy podstatně více než průměr ČR (44%) i Moravskoslezského kraje (38%). Ve většině sídel je podíl bytů v rodinných domech přes 90%, nižší hodnoty mají větší obce – města Hlučín a Dolní Benešov (50-60%), kde se nacházejí sídliště s panelovými domy. Na druhé straně obec s rozšířenou působností Kravaře má také vysoký podíl bytů v rodinných domech (91%), srovnatelný s menšími obcemi. Z menších obcí se relativně více bytových domů vyskytuje ještě v Třebomi, Chuchelné a Šilheřovicích.

Během komunitního plánování byly zaznamenány potřeby a také plány samospráv obcí na přípravu infrastruktury pro individuální výstavbu, týká se to obcí: Bolatice, Bohuslavice, Darkovice, Ludgeřovice, Oldřišov, Rohov, Služovice, Sudice; V Hlučíně v plánu rekonstrukce panelového sídliště, v Rohově rekonstrukce starého obecního úřadu na byty.

Tabulka 8: Údaje o bytovém fondu v MAS Hlučínsko

Obec	Celkový počet bytů	Počet neobydlených bytů	Podíl neobydlených bytů (%)	Podíl neobydlených bytů sloužících k rekreaci (%)	Podíl obydlených bytů v rodinných domech (%)
Bělá	259	41	15,8	9,8	98,2
Bohuslavice	624	82	13,1	0,0	97,0
Bolatice	1702	206	12,1	0,5	94,6
Darkovice	473	61	12,9	1,6	99,0
Děhylov	289	49	17,0	10,2	94,6
Dobroslavice	326	50	15,3	32,0	95,7
Dolní Benešov	1748	129	7,4	7,0	59,7
Hať	1018	136	13,4	5,9	96,5
Hlučín	5905	531	9,0	3,0	52,4
Hněvošice	409	43	10,5	7,0	98,1
Chlebičov	374	20	5,3	0,0	98,3
Chuchelná	513	57	11,1	1,8	76,5
Kobeřice	1207	163	13,5	1,2	93,1
Kozmice	724	88	12,2	2,3	95,0
Kravaře	2602	348	13,4	2,3	91,1
Ludgeřovice	1939	248	12,8	6,9	95,0
Markvartovice	701	116	16,5	0,9	98,3
Oldřišov	552	96	17,4	2,1	90,8
Píšť	868	116	13,4	6,0	92,8
Rohov	255	43	16,9	0,0	98,1
Služovice	315	35	11,1	0,0	90,4
Strahovice	336	36	10,7	2,8	98,7
Sudice	264	38	14,4	2,6	83,2
Šilheřovice	637	81	12,7	8,6	79,3
Štěpánkovice	1205	144	12,0	2,8	95,7
Třebom	110	32	29,1	15,6	79,5
Velké Hoštice	703	78	11,1	1,3	92,3
Vřesina	538	64	11,9	1,6	97,3
Závada	240	31	12,9	3,2	96,7
MAS Hlučínsko	27 296	3 622	13,3	3,4	90,6
Moravskoslezský kraj	532 334	52 176	9,8	12,7	38,0
Celá ČR	4 756 572	651 937	13,7	26,0	43,7

Zdroj: SLDB 2011

Důležitým ukazatelem rozvoje území je výstavba nových domů a bytů i stáří bytového fondu a jeho obnova, což koresponduje i s vývojem počtu obyvatel v území a spokojeností se životem v území. V MAS Hlučínsko se za posledních 11 let (2002-2013) postavilo ročně průměrně 140-220 nových bytů. Téměř 300 bytů bylo postaveno v roce 2009, kdy mohly hrát roli ve vyšší výstavbě také státní dotace na byty Zelená úsporám. V posledních dvou letech počet nově postavených bytů opět klesá. Největší přírůstek nových bytů zaznamenaly za sledované

období v největších sídlech v Hlučíně (504), Kravařích (193), Bolaticích (141), či obcích v zázemí Ostravy v Ludgeřovicích (182) a Vřesině (121). Nejméně nových bytů (do 20) přibýlo v Třebomi, Strahovicích, Služovicích, Rohově a Děhylově.

V některých obcích však již došlo nebo brzy dojde k vyčerpání ploch vhodných pro výstavbu a od plošné nabídky bude nezbytné se opět vrátit k individuálnímu řešení mezi soukromými subjekty. Obce na periferii mají opačný problém, kdy i přes dostatek stavebních ploch se zde stavitelé nehrnou.

Graf 4: Vývoj počtu nově postavených či rekonstruovaných bytů v MAS Hlučínsko, 2002-2013

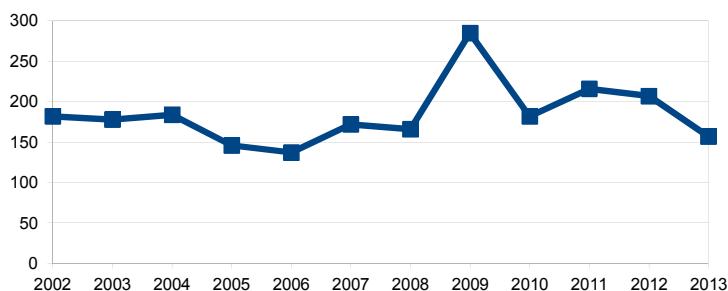

Zdroj: ČSÚ 2013

O kvalitě bydlení vypovídá také stáří bytů. Starší byty znamenají zpravidla větší ekonomickou zátěž pro obyvatele a environmentální zátěž pro území, menší pohodlí bydlení a menší atraktivitu území pro nové obyvatele. Z tohoto ohledu má MAS Hlučínsko mírně novější bytový fond, než jsou celorepublikové i krajské hodnoty. Rozdělíme-li byty do pěti skupin podle stáří, těch nejstarších, postavených do roku 1919, je v ČR 9%, zatímco v MAS jen 5,4%. Nejnovějších, postavených nebo rekonstruovaných v období 2001-2011, je v MAS 8% a v celé ČR 9%, v kraji pak jen 6,3%. Celkově výrazněji nejstarší bytový fond je v obci Třebom, následuje Hlučín, kde se o stáří bytů zasluhuje výstavba bytových domů do roku 1971, dále Dolní Benešov, Rohov, Děhylov a Chuchelná, následují Sudice a Šilheřovice s vyšším podílem bytů do roku 1919. Nejvyšší podíl nově postavených a opravených bytů v letech 2001-2011 má Vřesina, Darkovice, Markvartovice a Oldřišov – tzn. obce, v nichž v minulých letech vznikaly nové obytné části. U těchto obcí lze také předpokládat větší rozvoj a přírůstek obyvatel.

Kvalitu bydlení vyjadřuje řada ukazatelů – vedle zmíněného stáří také vybavenost bytů, tj. připojení vodovodu, plynu, kanalizace, teplé vody, topení a WC. Vybavenost obydlených bytů v MAS v porovnání s krajem a ČR byla v roce 2011 dle sčítání lidu následující:

- Připojení na vodovod má v celé ČR naprostá většina bytů a nejinak je tomu i v MAS (99,85% bytů). Stejně tak zde má velká většina bytů vlastní splachovací záchod (95%), koupelnu (95%) a přívod teplé vody (95%). To je více než v ČR, kde se tyto hodnoty pohybují mezi 90-92%.
- Plynofikace je v MAS Hlučínsko vyšší (88%) než je průměr ČR (68%) i krajský průměr (83%). Vzhledem k venkovské zástavbě je to pozitivní hodnota ve smyslu, že velká většina rodinných domů zde má zavedený plyn na topení, což snižuje nutnost topení pevnými palivy a může pak korelovat s lepším stavem ovzduší. Bohužel ne všichni obyvatelé této možnosti využívají a řada z nich dále topí pevnými palivy. Plyn k topení využívá 73% obyvatel. Zbytek domácností topí pevnými palivy – buď uhlím, koksem a briketami, nebo dřevem, 1% domácností pak topí elektřinou.
- Dalším rysem venkovského prostředí v MAS je ovšem výrazně nižší procento bytů připojených na kanalizaci – 50,2% v MAS oproti 78% v ČR. Zatímco ve vodovodních přípojkách a plynofikaci nejsou mezi obcemi velké rozdíly, u kanalizace ano (více v tématu věnovaném technické infrastruktuře). S chybějící kanalizací souvisí také fakt, že 47% bytů v MAS má jímku či žumpu, oproti 24% v kraji a 18% v ČR.
- 83% bytů v MAS je vytápěno ústředním topením pro více bytů, což je o 3% více než průměr ČR. Jen necelých 5% bytů má vlastní kamna nebo etážové topení pro jeden byt (kotel), v ČR je to 16%.

2.1.8 SWOT analýza

<i>Silné stránky</i>	<i>Slabé stránky</i>
<ul style="list-style-type: none"> • Celkový přírůstek obyvatel v území. • Celkově populačně stabilizované území z hlediska vývoje, struktury a kontinuity osídlení. Vysoká identifikace obyvatel s územím, solidarita. • Geograficky výhodná poloha s dobrou dostupností center Opavy a Ostravy. • Ve většině obcí (18 z 29) převyšují počty dětí počty seniorů. • Nižší rozvodovost a vyšší sňatečnost než a vysoký podíl věřících obyvatel v porovnání s ČR a MSK. • Převažující bydlení v rodinných domech. • Zájem o bydlení v regionu – stabilní vývoj počtu nově postavených či opravených bytů nabídka stavebních míst, kladné saldo migrace. • Nižší stáří, vyšší kvalita a vybavenost bytů, relativně nízký podíl neobydlených bytů ve srovnání s ČR a MSK. • Pozvolně rostoucí úroveň nejvyššího dosaženého vzdělání. 	<ul style="list-style-type: none"> • Mírný úbytek obyvatelstva zaznamenaný u celé poloviny sídel. • Nejmenší obec Třebom v mnoha indikátorech zaujímá nejslabší pozice (vzdělanost, stáří, bytový fond apod.). • Stárnutí obyvatelstva – celkový počet seniorů převyšuje počet dětí. • Přetrvávající nižší úroveň vzdělanosti navzdory zlepšením v posledním desetiletí - menší podíl středoškoláků s maturitou a vysokoškoláků. • Starší bytový fond v některých obcích (Hlučín, Dolní Benešov apod.).
<i>Příležitosti</i>	<i>Ohrožení</i>
<ul style="list-style-type: none"> • Podpora obyvatel v pozitivním vztahu k tradičním hodnotám, regionální identitě, které představují významný potenciál oblasti. • Podpora především mladých lidí v jejich setrvání v oblasti a nepotřebě území opouštět. • Vytváření podmínek pro přistěhování mladých rodin, které vyhledávají kvalitní místo pro život poblíž Opavy a Ostravy. • Spolupráce samosprávy, podnikatelského a občanského sektoru při využití finančních prostředků ze strukturálních fondů EU na nové investice. • Vytváření dobrého sociálně-ekonomického prostředí (dostatek pracovních příležitostí, příznivé prostředí pro bydlení, rekreaci atd.). • Realizace projektů zaměřených na energetické úspory, která sníží provozní náklady a zvýší kvalitu bydlení a lepší kvalitu ovzduší. 	<ul style="list-style-type: none"> • Vylidňování venkova, zejména migrace obyvatel v produktivním věku za prací. • Celorepublikový trend vyšší rozvodovosti a nižší sňatečnosti. • Stárnutí obyvatel a převaha seniorů nad mladou generací. • Vyčerpání lokalit pro výstavbu. • Stagnující index vzdělanosti, nadále nižší podíl vzdělanějších obyvatel a méně pracovních příležitostí pro ně. • Útlum nové výstavby a rekonstrukcí bytů. Neúnosné provozní náklady nerekonstruovaných domů. • Nerespektování principů trvale udržitelného rozvoje území – nekontrolovaná výstavba. • Zvyšování počtu neobydlených bytů.

2.2 Vybavenost obcí a služby

Atraktivita venkovského prostředí pro život, obdobně také spokojenost občanů jsou dány především kvalitou a dostupností občanské vybavenosti. Do občanské vybavenosti můžeme zařadit zařízení a služby, jež naplňují základní potřeby, dále poskytují zdravotní, sociální péči a volnočasové vyžití nebo zázemí pro turistický ruch a rekreaci. Nelze opomenout vliv na rozvoj také ve sféře podnikání a vlastní realizaci obyvatel.

2.2.1 Občanská vybavenost

Při posuzování základní občanské vybavenosti je nutné zohlednit takové služby, které jsou potřebné pro fungování obce z hlediska uspokojení základních potřeb občanů, jako např. obchod, pošta, zdravotní a sociální služby, restaurace. Zejména znevýhodněné skupiny obyvatel jako jsou senioři, matky na mateřské dovolené, postižení jsou při absenci výše zmíněných služeb (musí dojíždět do vedlejších nebo vzdálenějších obcí) mnohem více znevýhodněny.

Existují i výjimky vyplývající z charakteru služby nebo zařízení, kdy jejich bezpodmínečné zřízení v obci není nutné, je dáno historickými vazbami (farnost – kostel, hřbitov) nebo velikostí a spádovostí jednotlivých obcí a jejich skupin (specializovaný lékař, některé sociální služby). Je samozřejmě žádoucí, aby docházelo v rámci struktury území, velikosti a charakteru sídel k úměrné dostupnosti těchto zařízení. Výhodou území je dobrá dostupnost do obou regionálních center – Ostravy a Opavy, kde je nabídka uvedených zařízení občanské vybavenosti na dobré úrovni.

Tabulka 9: Zařízení základní vybavenosti

Obec	Obchod	Kulturní dům a společenský sál	Restaurace bez stravování	Restaurace se stravováním	Pošta	Knihovna	kostel/kaple	Hřbitov	Smuteční síň	Sběrné místo	Sběrný dvůr
Bělá	A	A	A	A		A	A	A	A	A	
Bohuslavice	A	A	A	A	A	A	A	A	A	A	
Bolatice	A	A	A	A	A	A	A	A		A	A
Darkovice	A	A	A	A	A	A	A	A	A	A	
Děhylov	A	A	A		A		A			A	
Dobroslavice	A	A	A				A			A	
Dolní Benešov	A	A	A	A	A	A	A	A		A	
Hať	A	A	A	A	A	A	A	A	A	A	
Hlučín	A	A	A	A	A	A	A	A	A	A	A
Hněvošice	A	A	A		A	A	A	A		A	A
Chlebičov	A	A	A	A	A	A	A			A	
Chuchelná	A	A	A	A	A	A	A	A	A	A	
Kobeřice	A	A	A	A	A	A	A	A	A	A	
Kozmice	A	A		A	A	A	A	A	A	A	
Kravaře	A	A	A	A	A	A	A	A	A	A	A
Ludgeřovice	A	A	A	A	A	A	A	A		A	A
Markvartovice	A	A	A			A	A	A		A	
Oldřišov	A	A	A	A	A	A	A	A	A	A	A
Píšť	A	A	A	A	A	A	A	A		A	A
Rohov	A	A	A	A	A	A	A			A	
Služovice	A	A	A	A		A	A	A		A	

Obec	Obchod	Kulturní dům a společenský sál	Restaurace bez stravování	Restaurace se stravováním	Pošta	Knihovna	kostel/kaple	Hřbitov	Smuteční síň	Sběrné místo	Sběrný dvůr
Strahovice	A	A	A		A	A	A	A		A	
Sudice	A	A	A	A	A	A	A	A		A	
Šilheřovice	A	A	A	A	A	A	A	A	A	A	A
Štěpánkovice	A	A	A	A	A	A	A	A		A	A
Třebom	A					A	A	A		A	
Velké Hoštice	A	A	A	A	A	A	A	A	A	A	A
Vřesina	A	A	A		A	A	A	A		A	
Závada	A	A	A			A	A	A	A	A	
MAS Hlučínsko	29	28	27	21	23	27	29	25	13	29	10

A – ano, v obci dané zařízení funguje, celkový počet znamená počet obcí s daným zařízením nebo službou.

Zdroj: ČSÚ 2013, vlastní šetření

Zjednodušená tabulka vypovídá o dobrém stavu i dostupnosti všech vyjmenovaných zařízení. V městech a ve větších venkovských obcích je četnost obchodů, restaurací, knihoven atd. větší, ve středně velkých a malých obcích funguje obvykle jedno zařízení nebo je dostupné ve vedlejší obci. Nejčastěji je tomu v případě Dobroslavic, Děhylova a Třebomi. Obchod, kostel nebo kaple jsou ve všech obcích, kulturní dům nebo sál a restaurace chybí pouze v Třebomi. Nejčastěji chybí pošta, restaurace se stravováním, smuteční síň a sběrný dvůr. Nejedná se ovšem (s výjimkou prvně jmenované) o taková zařízení, jejichž absence by byla velkým znevýhodněním. V minulých letech došlo v mnoha obcích k doplnění základní vybavenosti (nové hřbitovy, restaurace a obchody, případně k jejímu zkvalitnění – zlepšení služeb, nové nebo zrekonstruované budovy. Tyto služby jsou často umístěny v multifunkčním objektu společně s obecním úřadem, se zdravotním a nebo sociálním zařízením. Do přehledu nebyly zařazeny samozřejmě součásti vybavenosti, jako jsou obecní úřady a hasičské zbrojnice, které se nacházejí v každé obci.

Zástupci obcí vyjádřili v rámci komunitního plánování další potřeby, jež se týkají zlepšení nabídky vybavenosti, rekonstrukce budov, adaptace nevyužitých prostor, brownfieldů na občanskou vybavenost, snižování energetické náročnosti budov atd.:

Tabulka 10: Požadavky obcí v oblasti občanské vybavenosti

Obec	Potřeba
Bělá	Rekonstrukce hasičské zbrojnice
Bohuslavice	Rekonstrukce, výstavba domu služeb; Zateplení hasičské zbrojnice; Rozšíření hřbitova
Bolatice	Rozšíření hřbitova včetně oplocení, zeleň; Výstavba smuteční síně; Modernizace KD - podlahy, elektřina, omítky; Rekonstrukce kostela - výmalba, lavice, topení, fasáda; Modernizace vybavení IT OÚ + veřejné správy; Zateplení obecních budov - hasičárna, KD, FK hřiště, koupaliště, hasičárna na Borové, dům obchodů a služeb; Přístavba knihovny; Výstavba nového centra obce - budovy + plochy
Děhylov	Rekonstrukce rozvodů vody v obecních budovách
Dobroslavice	Oprava kulturního domu - střecha, schodiště; Oprava kaple - výměna krovů a střechy, fasáda
Dolní Benešov	Odvodnění a rozšíření hřbitova; Výměna střešní krytiny zámku; Výměna oken v zámku; Odvodnění a izolace kostela
Hať	Oprava kostela – varhany; Kostel - oprava fasády; Oprava smuteční síně
Hněvošice	Oprava hřbitovní zdi; Zateplení obecních budov – OÚ; Zateplení obecních budov – společenský sál; Revitalizace obecního dvora
Chuchelná	Zřízení nového OÚ v místě bývalé lesní správy

Obec	Potřeba
Kobeřice	Zateplení hasičské zbrojnice; Zateplení budovy OÚ; Komunitní centrum (sál, komerční prostory, domov důchodců apod.); Stavební dvůr; Víceúčelová hala; Opravy stávajících obecních budov
Kozmice	Kostel - rekonstrukce schodů; Hřbitov - oprava plotu
Kravaře	Rekonstrukce náměstí; Rozšíření centrálního pohřebiště Kravaře - Kouty dle ÚPD + parkové úpravy, zázemí; Údržba a renovace OÚ, kaple, a fary
Ludgeřovice	Rekonstrukce požární zbrojnice + solární panely
Oldřišov	Multifunkční dům v budově zámku OÚ, lékaři, spolkové místnosti, zázemí pro společenské a kulturní akce; Rekonstrukce smuteční síně - okna, fasáda, vybavení; Rekonstrukce kostela - topení, elektro, výmalba; Oprava varhan a fasády kostela
Píšť	Informační a kulturní centrum obce - polyfunkční objekt - sál, divadelní scéna, knihovna; Rekonstrukce budovy brownfields na občanskou vybavenost – polyfunkční objekt, ubytování 15 - 20 lidí + wellness + bowling
Rohov	Modernizace domu služeb včetně zateplení; Vybudování hřbitova
Služovice	Rozšíření obchodu; Snižování energetické náročnosti objektů v majetku obce – bytovky; Rekonstrukce budovy OÚ; Prostory pro drobné podnikání a služby - oprava garáží; Vybavení pro jednotku SDH Služovice
Strahovice	Občanské vybavení a služby – nové prostory; Oprava kaple - krov a krytina; Oprava kostela – fasáda; Multifunkční areál pro sporty a hasiče, Komunitní centrum pro seniory, Víceúčelové kulturní a společenské zařízení
Sudice	Rekonstrukce víceúčelového zařízení (včetně zřízení 2 bytů); Obnova hřbitovní kaple; Odstranění brownfieldu evangelické školy, Oprava hřbitovní zdi, Rekonstrukce oken ŘKF,
Šilheřovice	Rekonstrukce náměstí; Kostel - nové omítky; Rekonstrukce kulturního domu
Třebom	Rekonstrukce budovy č.p. 114 - adaptace na multifunkční dům - OÚ, hospoda, sál; Oprava kapličky
Velké Hoštice	Rekonstrukce hasičské zbrojnice; Rekonstrukce objektu pošty
Vřesina	Zateplení budovy OÚ; Rozšíření multifunkčního domu; Oprava varhan v kostele; Zateplení fary
Závada	Obnova interiéru kostela sv. Urbana; Vybavení OÚ - PC, nábytek, stoly, stolky do sálu - na pořádání akcí

Zdroj: vlastní šetření, komunitní plánování 2013-15

2.2.2 Školská vybavenost a její dostupnost

Z celé škály vzdělávacích zařízení jsou na území MAS mateřské školy, základní školy, základní umělecké školy a také školy poskytující středoškolské vzdělání zakončené maturitou nebo výučním listem.

Jesle, ani podobné formy zařízení, nejsou na území MAS Hlučínsko zřízeny. V území však byla zaznamenána poptávka po tomto typu zařízení.

Mateřské školy fungují až na výjimku, kterou tvoří obec Třebom, ve všech obcích. Třebomské děti mají možnost navštěvovat školku v sousedních Sudicích.

Zejména ve městech a větších obcích je více těchto zařízení – Bolatice (v Bolaticích a na Borové), Dolní Benešov (v Dolním Benešově a Zábřehu), Hať (v ZŠ, Na Chromině 2 a Dělená), Hlučín (MŠ Cihelní, MŠ Severní a odloučené pracoviště MŠ Beneše, MŠ Darkovičky, MŠ Bobrovníky, a soukromá Školička Malí Bobři) a Kobeřice (MŠ Slezská a MŠ Školní). Někdy působí MŠ samostatně, jindy jsou sdruženy pod jedním subjektem nebo jako součást ZŠ, případně jsou detašovanými pracovišti MŠ z okolních obcí (např. Děhylov, Závada, Borová).

Kapacity mnoha školek jsou v současnosti nedostatečné. Je to dáno dvěma faktory – na straně jedné vyšším počtem narozených dětí, na straně druhé hygienickými normami, které stanovují poměrně nízké maximální počty dětí ve třídách a snižují tak maximální kapacity mateřských škol. Častěji se proto stává, že nejsou do mateřských škol přijímány děti. Nedostatečná kapacita mateřských škol vyvrcholila v roce 2013. Toto negativum se vlivem klesající demografické křivky bude v následujících letech spíše snižovat. Poptávka po rostoucí kvalitě předškolní výchovy však zůstává. Některé mateřské školy působí v budovách s vysokými energetickými nároky.

Podobně jako u mateřských škol, najdeme také **základní školy** téměř ve všech obcích – nižší stupeň ve 14 obcích a oba stupně v 15 obcích (tj. polovině obcí). Ve větších sídlech se nachází i několik školských zařízení – města Dolní Benešov (3) a Hlučín (6), Kravaře (2) a Ludgeřovice (2). Zcela postrádají školu pouze menší obce Rohov, Třebom a Závada, pro jejichž žáky jsou dobře dostupná školská zařízení v okolních obcích. Platí to i pro žáky vyššího stupně v obcích, v nichž tato zařízení nejsou.

Tabulka 11: Školská zařízení

Obec	Mateřská škola	Základní škola		Střední škola				Základní umělecká škola
		1. - 5. ročník	1. - 9. ročník	gymnázium	střední odborná škola	střední odborné učiliště	nástavbové studium	
Bělá	A	A						
Bohuslavice	A		A					
Bolatice	A ²		A					A ^P
Darkovice	A	A						
Děhylov	A ^P	A						
Dobroslavice	A	A ^P						A ^P
Dolní Benešov	A ²		A ³					A ^P
Hať	A		A					A ^P
Hlučín	A ⁴	A ²	A ⁴	A	A	A		A
Hněvošice	A	A						
Chlebičov	A	A						
Chuchelná	A		A					
Kobeřice	A ²		A					A ^P
Kozmice	A	A						
Kravaře	A ²	A	A					A
Ludgeřovice	A ³	A	A					A ^P
Markvartovice	A	A						
Oldřišov	A		A					
Píšť	A		A					A ^P
Rohov	A							
Služovice	A	A						
Strahovice	A	A						A ^P
Sudice	A		A					
Šilheřovice	A		A		A	A	A	A ^P
Štěpánkovice	A		A					A ^P
Třebom								
Velké Hoštice	A		A					
Vřesina	A	A						
Závada	A							
Počet obcí	28	14	15	1	2	2	1	11
Počet zařízení	38	15	20	1	2	2	1	11

A – ano, v obci dané zařízení funguje, celkový počet znamená počet obcí s daným zařízením nebo službou.

Zdroj: ČSÚ 2013, vlastní šetření, 2013-15

Stav počtu žáků je v současné době na podprůměrné úrovni téměř ve všech školách, výjimkou není spojování tříd a doplácení učitelů. S ohledem na demografický vývoj (projevuje se to v současnosti již zvýšením počtu žáků v MŠ) se v příštích letech alespoň na krátké období situace částečně zlepší.

K úbytku žáků dochází v nemálo případech také vlivem odlivu žáků do měst při přechodu z 1. na 2. stupeň ZŠ. Malé obce do budoucna usilují o udržení a zachování školských zařízení na svém území i za předpokladu nepříznivého demografického vývoje. Důvodem je skutečnost, že školy v malých obcích fungují také jako centra kulturního dění.

Zatímco do roku 2018 lze ve srovnání s rokem 2012/2013 předpokládat nárůst počtu žáků, v roce 2023 již je nutné počítat s opětovným pozvolným poklesem. Tato situace vychází z tzv. populačních vln, které jsme mohli zaznamenat v minulých letech.

V minulých letech doznalo školství změn, které se týkaly oprav budov, renovace některých učeben, školy úspěšně realizovaly vzdělávací programy. Přesto je v tomto ohledu ještě stále co zlepšovat – zejm. se jedná zastaralé nebo chybějící učebny technických oborů cizích jazyků, školní sportoviště; nevýhodou venkovských škol jsou také aprobace pedagogů atd. Aby žáci nepřecházeli do lépe vybavených městských škol nebo neukončovali předčasně školní docházku, je důležité, aby se školy zaměřily na zvyšování kvalifikace a schopností pedagogů, které vedou začleňování žáků do kolektivu a výuky, na modernizace učeben, rekonstrukce a výstavby školních hřišť a tělocvičen atd. vedoucí ke zlepšení výuky. Tyto priority se také objevují v záměrech uváděných zřizovateli škol, tzn. obecními samosprávami.

Pro dosažení kvalitního vzdělání je samozřejmě nezbytné zajistit dostupná a kvalitní **středoškolská zařízení** s co nejširší nabídkou oborů, které budou schopny vyhovět jak poptávce žáků a rodičů na jedné straně, tak i zaměstnavatelů na straně druhé.

Vzhledem k venkovskému charakteru MAS je pochopitelné, že nabídka středních škol je zajištěna jen z malé části:

- *Gymnázium Josefa Kainara Hlučín, příspěvková organizace* – nabízí šestileté a čtyřleté studium.
- *Odborné učiliště a Praktická škola Hlučín, příspěvková organizace* – vyučuje tříleté obory: Potravinářská výroba - Cukrářské práce, Malířské a natěračské práce, Zednické práce, Stravovací a bytovací služby - Kuchařské práce, Prodavačské práce, Pečovatelské služby - Pečovatelské práce; dvouleté obory: Potravinářské práce - Pekařské práce, Praktická škola dvouletá.
- *Střední škola hotelnictví, gastronomie a služeb SČMSD Šilheřovice, s.r.o.* – Nabízí střední odborné vzdělání s výučním listem v oborech: Kuchař, Číšník, Cukrář, Kadeřník; střední odborné vzdělání s maturitou v oborech: Hotelnictví, Analýza potravin, Kosmetické služby, Cestovní ruch; nástavbové studium v oboru Podnikání, Gastronomie.

Kompletní nabídku středoškolských zařízení poskytují města Opava a Ostrava.

Z hlediska středoškolského vzdělání je v posledních letech problematická klesající poptávka po řemeslných oborech. Vzhledem ke stanoveným cílům zvýšení nabídky a kvality služeb, rozvoji řemesel a pracovního uplatnění, je nezbytné podporovat právě výuku řemeslných oborů, také již na ZŠ ve výuce a formou nepovinných předmětů kroužků, což může zároveň působit jako prevence proti sociálně patologickým jevům.

Také v oblasti MAS se dlouhodobě potýká s problémem, kdy velká část absolventů škol nemůže sehnat zaměstnání. Je proto žádoucí, aby byla již při výuce zajištěna co největší propojenost s potenciálními budoucími zaměstnavateli – firmami v oblasti, což zvýší šance integrace absolventů do pracovního procesu a jejich setrvání v regionu.

Nabídku vysokoškolského vzdělání nemůže venkovské území MAS z pochopitelných důvodů nabídnout. Nejbližší **vysoké školy** však působí v nedalekých městech Opavě (Slezská univerzita) a Ostravě (Vysoká škola báňská – Technická univerzita, Ostravská univerzita a Vysoká škola podnikání) nebo ve vzdálenější Olomouci (Univerzita Palackého).

Dle přehledu v tabulce fungují ve více než třetině obcí základní **umělecké školy** nebo jejich pobočky. Poskytují hudební, výtvarné a taneční vzdělání.

V Hlučíně působí Základní umělecká škola P. J. Vejvanovského s pobočkami v Dolním Benešově, Hati, Šilheřovicích a Pišti; v Kravařích Základní umělecká škola Ivo Žídka s pobočkami v Bolaticích, Kobeřicích a Strahovicích; v Ludgeřovicích působí pobočka ZUŠ Ostrava – Petřkovice; v Dobroslavicích pobočka ZUŠ z Háje ve Slezsku.

Požadavky po rozvoji vzdělávání uměleckých škol a zřízení poboček byly zaznamenány i v dalších obcích v území MAS.

2.2.3 Další vzdělávání a osvěta

Podstatnou roli při rozvoji venkova a venkovského života hraje další vzdělávání a osvěta, které mohou napomoci nejen k aktivnímu a kreativnímu využití volného času, udržení a rozvoji řemesel a tradic, nýbrž také napomoci při boji s nezaměstnaností a v rozvoji podnikání.

V minulých letech probíhaly v obcích na Hlučínsku kurzy, semináře a přednášky s následující tematikou:

- Kurzy – jazykové kurzy, počítačová gramotnost, fotografování, pěstování ovoce a zeleniny
- Přednášky – bezpečnost dopravy, zdravotní výchova, právní gramotnost, třídění odpadů, kompostování, ochrana před povodněmi, protierozní opatření, ekologické vytápění budov
- Vzdělávání zastupitelů
- Univerzita třetího věku v Hlučíně

Všechny obce regionu mají snahu pokračovat ve vzdělávacích aktivitách ať již ve spolupráci se Sdružením obcí Hlučínska, dalšími neziskovými organizacemi nebo školami.

Kromě uvedených témat je poptávka po založení a fungování **komunitního venkovského centra pro celoživotní vzdělávání**. Především mladší generace by se prostřednictvím workshopů, kurzů, zábavných programů a her dozvěděla informace a poznatky nejen z historie území, ale také o řemeslech, tradicích, zemědělství, ovocnářství a kultuře regionu. Součástí centra by měla být rovněž environmentální výchova, vzdělávání a celé své šíří. Samozřejmě součástí komunitního centra by rovněž byly expozice, přednášky a programy prezentované autentickou formou. Komunitní centrum by také mělo rozvíjet spolupráci s českými a zahraničními partnery. Základním předpokladem jeho fungování je zajištění odpovídajících prostor, vybavení a zajištění lektorů.

Tabulka 12: Požadavky obcí v oblasti školství

Obec	Potřeba
Bělá	Zateplení budovy ZŠ a MŠ
Bohuslavice	Vybavení odborných učeben školy
Bolatice	Vzdělávání občanů – Vzdělávací centrum při ZŠ; Výstavba MŠ Borová; Zajištění psychologa pro ZŠ
Darkovice	Výstavba ZŠ (1.-5. stupeň)
Děhylov	Rekonstrukce ZŠ - schodiště, WC, třídy, podlahy; Rekonstrukce rozvodů vody v obecních budovách
Hať	Vybudování odborných učeben v ZŠ
Hlučín	Výstavba tělocvičny u ZŠ Bobrovniky; Výstavba tělocvičny u ZŠ Darkovičky; Vzdělávání pedagogických pracovníků ZŠ a MŠ; Rozvoj vzdělávací infrastruktury; Podpora celoživotního vzdělávání – Univerzita 3. věku při Gymnáziu Hlučín
Hněvošice	Modernizace učeben ZŠ
Kobeřice	Rekonstrukce budovy školy – rozvody topení, podlahy; Vybudování větší tělocvičny; Oprava atria školy; Nové řešení kotelny školy; Vzdělávání pedagogických pracovníků ZŠ a MŠ; Rozvoj vzdělávací infrastruktury
Kravaře	Vybudování školního hřiště při ZŠ Komenského; Modernizace učeben ZŠ s dopadem na rozvoj výuky; Zřízení tělocvičny u ZŠ Kouty
Ludgeřovice	Rekonstrukce ZŠ
Služovice	Rekonstrukce ZŠ a MŠ; Zavádění informačních a komunikačních technologií do výuky; Modernizace školní jídelny
Strahovice	Rozšíření ICT do všech učeben; Zřízení učebny pod širým nebem; Venkovní odpočinková zóna
Šilheřovice	Sloučení ZŠ a MŠ – stavební úpravy; Vybavení školy učebními pomůckami
Vřesina	Zkapacitnění MŠ; Modernizace MŠ – síť + vybavení tříd
Sudice	Zateplení budov ZŠ, Rekonstrukce učeben i speciálních učeben a jejich vybavení, rekonstrukce tělocvičny

Zdroj: vlastní šetření, komunitní plánování 2013-15

2.2.4 Vybavenost pro kulturní a společenskou činnost

Hlučínsko neoplývá památkami republikového významu, tuto kategorii zde naplňuje pouze několik zámků a kostelů, najdeme zde však pamětihodnosti významné v rámci regionu i kraje, celou řadu památek místního významu a zařízení, která prezentují region Hlučínska nejen k turistům, ale přibližují zdejší historii a tradice místním obyvatelům – zámky, muzea, skanzen, naučné stezky. Péče o památky se v minulých letech, také za přispění dotačních titulů, zlepšovala, část z nich však ještě stále čeká na dílší nebo celkovou opravu.

Tabulka 13: Přehled kulturní a společenské vybavenosti

Obec	Kino	Kulturní dům	Společenský sál	Klubovny spol- ků	Zámek /hrad / tvrz	Kostel	Kaple	Samostatné farnosti	Církevní centra	Centrum vol. času	Muzeum / skanzen	Galerie / vý- stavní síň	Park / odpočín- ková zóna
Bělá		1		1		1							1
Bohuslavice		1	1	1		1		1			1		1
Bolatice	1	1	1	1	1	1		1	1	1	1		1
Darkovice		1	1	1		1	1		1				1
Děhylov		1		1			1						
Dobroslavice		1		1			1						1
Dolní Benešov		1	1	1	1	2	1	1					1
Hať		1	1	1		1		1	1				
Hlučín		1	1	1	1	4		1		1	1	2	1
Hněvošice			1	1		2		1					1
Chlebičov		1		1			1						1
Chuchelná		1		1	1	1	1	1					1
Kobeřice			1	1		1	1	1					1
Kozmice			1	1		1		1					1
Kravaře			1	1	1	2	1	1		1	1	1	1
Ludgeřovice		1	1	1		1		1					1
Markvartovice		1	1	1			1						1
Oldřišov			1	1	1	1		1					1
Píšť			1	1		1		1					1
Rohov			1	1			1						1
Služovice		1		1			3						1
Strahovice			2	2		1	1	1					1
Sudice			1	1		2		1	1				1
Šilheřovice		1	1	1	1	1		1					1
Štěpánkovice	1	1	1	1		1	1	1					1
Třebom						1							
Velké Hoštice			1	1	1	1		1			1		1
Vřesina			1	1		1		1					
Závada		1		1	1	1	1						
MAS Hlučínsko	2	17	22	29	9	30	16	19	4	3	5	3	24

A – ano, v obci dané zařízení funguje, celkový počet znamená počet obcí s daným zařízením nebo službou.

Zdroj: ČSÚ 2013, vlastní šetření 2013-15

Mimořádný je zejména vysoký podíl sakrálních památek od kostelů přes kaple po kapličky, poklony a kříže. V katastru každé obce bývá kromě kostela nebo kaple vždy minimálně 5 křížů, kapliček nebo Božích muk (viz přehled pamětihodností po obcích).

O náboženské tradici a praxi svědčí také vysoký počet 19 samostatných farností, pod některé z nich spadá více kostelů i obcí. Farnosti jsou římskokatolické, v Sudicích nalezneme i kostel patřící evangelické a pravoslavné církvi.

Kromě liturgických obřadů, oslav svátků jsou sakrální stavby centrem dalších aktivit (tradice, koncerty) a rovněž cílem venkovského turismu.

O živých farnostech a aktivních farnicích vypovídají např. církevní centrum v Darkovicích u kostela Sv. Hedviky, v Bolaticích, Sudicích a Archa v Hati, dále aktivity ve farské stodole v Kravařích a při farách v mnoha dalších obcích. V každé obci pak probíhají během roku oslavy celé řady církevních svátků – viz kapitola věnovaná životu v obci.

V 17 obcích je kulturní dům, případně jsou pro účely kulturních a společenských akcí využívány společenské sály v soukromém vlastnictví, případně multifunkční prostory, které zároveň slouží jako tělocvičny (22). Zde jsou představiteli obcí nejčastěji označovány problémy – nevyhovující budovy, zastaralé technické sítě, vybavení, vysoká energetická náročnost.

Důležitými centry společenského života v obcích bývají venkovské zámky, které upomínají také na významné šlechtické rodiny, které v minulosti ovládaly panství na Hlučínsku. Stavby zámků najdeme v Bolaticích, Dolním Benešově, Hlučíně, Chuchelné, Kravařích, Oldřišově a Šilheřovicích. Často slouží ke kulturním a společenským účelům, také jako obecní úřady, muzea nebo rehabilitační ústav (Chuchelná). Oldřišovský zámek není využíván, v plánu je jeho rekonstrukce na multifunkční dům. U zámků se také často nacházely parky, které dodnes slouží ke společenským a kulturním akcím, v případě Šilheřovic, Kravař a Velkých Hoštic i jako golfové hřiště. V jiných obcích nahrazují funkce parků veřejná prostranství např. u obecních úřadů, kluboven spolků atd.

Centra volného času jsou v regionu v Bolaticích, Kravařích a Hlučíně, orientují se především na děti školního ale i předškolního věku, a nabízí jim rozličné aktivity. Zájemci si mohou vybrat ze sportovních, pohybových, estetických, hudebních, technických či přírodovědných kroužků. Pro zájemce jsou dostupná i obdobná zařízení v Opavě a Ostravě. Nabídka volnočasových aktivit zaměřených zejm. na hudbu nabízí Základní a umělecké školy, které působí v 11 městech a obcích. Různé kroužky nabízí i školská zařízení.

Naopak jsou zde pouze 2 kina v Bolaticích a Štěpánkovicích. Nevelká vzdálenost od Ostravy a Opavy, kde jsou k dispozici multikina, umožňuje obyvatelům Hlučínska návštěvu těchto kulturních stánků. Budování multikin je ekonomicky efektivní ve větších městech, proto nelze s jistotou určit, zda by byl větší počet kin v regionu ekonomicky udržitelný.

Také divadla jsou ve zmíněných dvou městech, v obcích funguje několik ochotnických spolků, jsou pořádány zájezdy do okolních i vzdálených divadel. Galerie a výstavní síně najdeme v Hlučíně a Kravařích.

Zejména s historií Hlučínska se mohu místní i přespolní zájemci seznámit v muzeích na zámcích v Kravařích, Velkých Hošticích a Hlučíně, kde byla ve zdejšímu Muzeu Hlučínska uvedena na počátku roku 2014 nová expozice *Kdo jsou lidé na Hlučínsku*. S životem a prací na venkově seznamují exponáty skanzenu v Bolaticích. Také se zde během roku koná řada akcí regionálního charakteru, které jsou zaměřeny na tradice a život našich předků.

Významné místo v prezentaci regionu a v rekreaci mají naučné stezky: NS Okolo Vřesiny, NS Hněvošický háj, NS Chuchelenský les, NS Suché poldry Bolatice, NS Československé opevnění a NS Zajímavosti Hlučínska – více než 50 tabulí ve více než 10 obcích

Tabulka 14: Kulturní a přírodní pamětihodnosti

Obec	Kulturní a přírodní pamětihodnosti		
Bělá	Kostel svatého Jana Křtitele Kapička Panny Marie Lurdské Statek Rothschildů	Pstruží sádky Léčivý pramen Labyrint	Památník obětem sv. válek Významný prvek s výskytem mravkoleva
Bohuslavice	Kostel Nejsvětější trojice 4 kapličky a Boží muka Kamenné a dřevěné kříže Pomník padlým rodákům ve II. sv. válce	Pomník sovětským letcům Desky padlých farníků Špa- kovská kovárna Kůlna na selském dvoře u Miketů	Návesní rybník Rybníky Chobot, Rakovec, Bobrov, Bezedno, Lihovar- ský Struhalův dub, Dominikův dub
Bolatice	Zámek – obecní úřad Kostel svatého Stanislava Kaple Sv. Mikuláše	Skanzen lidových tradic Památník obětem I. světové a II. světové války	NS Po poldrech NS Chuchelenský les 3 kapličky

Obec	Kulturní a přírodní pamětihodnosti		
Darkovice	Kostel Sv. Hedviky Kaple Sv. Floriána	Stavební historický objekt čs. Opevnění Orel	Veřejný prostor setkávání, ve sportovně rekreačním areálu
Děhylov	Kaple navštívení Panny Ma- rie	Památník obětem I. světové a II. světové války	Kaplička a kříže PR Štěpán
Dobroslavice	Obecní kaple z r. 1896 Kříž u kaple, kříž na rozcestí Háj ve Slezsku, kříž rozcestí Děhylov Ostrava Plesná Památník I. a II. světové války	Zámecký park Jonský sloup se soškou Panny Marie, barokní váza Kamenná socha Jana Nepo- muckého	Zřícenina kamenného mostu v Zámeckém parku Dva smírčí kříže Lípa u Sýkorů Památník sovětským let- cům
Dolní Benešov	Zámek Dolní Benešov Kostel Sv. Martina Kaple Sv. Kříže Kostel Sv. Urbana v Zábřehu	Památník obětem I. a II. světové války Zámecký park Socha Immaculaty	PR Koutské a Zábřežské louky Rybníky Nezmar, Chobot, Bobrov, Rakovec, Bezedno
Hať	Kostel Sv. Matouše Kaplička Sv. Urbana Kaplička Sv. Jana	Pomníky obětem I. a II. svě- tové války Lípa na farském dvoře	Topol černý u točny Mohutné duby
Hlučín	Hlučinský zámek Kostel sv. Jana Křtitele, Farní budova Hřbitovní kostel sv. Markéty Kostel Panny Marie Nanebe- vzaté Červený kostel Kaplička na ulici Cihelní Kaplička Panny Marie Galerie Červený kostel Muzeum Hlučínska Areál čs. Opevnění Hlučín – Darkovičky	Památník a pohřebiště ruské armády Bývalá restaurace Slezan Židovský hřbitov Ohradní zeď kolem hřbitova Hasičská sušárna Hlučinské hradby Kremerova vila Radnice s Mírovým náměs- tím Vila čp. 762 Rodinný dům Tajemný kámen „bábovka“	Vodárna Mauzoleum rodiny Wet- tekampovy Pietní místo židovského pohřebiště Buk lesní v parčíku u po- likliniky Buk lesní červenolistý Javor mléč u Domu dětí a mládeže Lípa malolistá u Kromrové- ho mlýna
Hněvošice	Dřevěný kostel sv. Petra a Pavla Kostel Krista – Dobrého pastýře 4 kapličky na ul. Opavské	Památník osvobození obce Památník padlých v I. a II. světové válce Památník obětem II. světové války	Relaxační zóna Cikalův mlýn PR Hněvošický háj NS Hněvošický háj
Chlebičov	Kaple P. Marie Růžencové		
Chuchelná	Kaple sv. Kříže – hrobka knížat Lichnovských Kostel	Povýšení sv. Kříže	Bytový dům Heim
Kobeřice	Kostel Nanebevzetí P. Marie Kaple Sv. Urbana Kaplička Blahoslavené Panny Marie Lurdské Kaplička Božského Srdce Páně	Kaplička Sv. Jana Nepo- muckého Kaplička Nejsvětější trojice Kaplička Sv. Antonína Padu- ánského Kaplička Krista Krále	8 Božích muk a pamětní kříže 12 srubků 2 mlýny Památník padlým I. a II. světové války
Kozmice	Kostel sv. Floriána Švédská kaple Cihlová zeď	Památník padlých I. a II. světové války Kolečkův mlýn	Štěrkovna Kozmické louky
Kravaře	Zámek Kravaře Kostel sv. Bartoloměje v Kravařích Kostel sv. Mikuláše v Koutech Kaple sv. Jana Křtitele Malá Koutská kaple	Kaplička sv. Michala Kaplička sv. Floriána Zemské muzeum Kravaře Klášter Řádu nejsvětějšího srdce Ježíšova, dnes MěÚ Farní úřad	2 památník obětem I. svě- tové války Zámecký park PR Koutské a Zábřežské louky NPP Odkryv v Kravařích

Obec	Kulturní a přírodní pamětihodnosti		
Ludgeřovice	Kostel Sv. Mikuláše Švédská kaple Kaplička u Tichého	Památník obětem I. světové války (Vrablovec) Boží muka	Památník obětem II. světové války 2 kapličky
Markvartovice	Kaple sv. Trojice Hřbitov u kaple sv. Trojice	Památník padlým obou světových válek	Parčík u hřbitova Dub u kaple sv. Trojice
Oldřišov	Kostel Narození Panny Marie Zámek Barokní kříž na hřbitově Kaplička sv. Antonína Drobné sakrální stavby – 3 kapličky, 2 poklony a 4 kříže Bývalý lihovar Bývalá mlékárna	Zámecký park Studánka ve Chmulovci Metasekvoj čínská – památný strom Rybník a mokřad Chmulovec Zaniklá osada a rybníček Frajhuby Školní sad – genofond	Pískovcový balvan k osvobození obce Památník obětem I. světové války Válečný hrob padlých ve II. světové válce Lipová alej na Opavské ulici
Píšť	Kostel Sv. Vavřince Mariánská poutní svatyně Boží muka	Kaplička Sv. Jana Nepomuckého	Římskokatolický farní úřad PP Hranečník
Rohov	Kaple Sv. Petra a Pavla Památník padlých německých vojáků z I. a II. světové války	Památník padlých ruských vojáků z II. světové války Boží muka u zemědělského statku	Areál bývalého státního statku a areál zemědělského stavení – č. p. 20 3 srubky
Služovice	Kaple Nanebevzetí P. Marie Kaple Navštívení P. Marie ve Vrbce	Kaple sv. Jana Křtitele Pamětní deska padlých za II. světové války	Kamenné a dřevěné kříže Studánka ve Vrběckém lesíku
Strahovice	Kostel Sv. Augustýna Kaple P. Marie Schonstattské, Kapličky Sv. Jana Křtitele, P. Marie Pomocné, Sv. Urbana	Lamlův kříž, Komárkův kříž, Nevřelův kříž, Hladíkův kříž Boží muka – Sv. Antoníčka, Sv. Florián	Památník obětem I. světové a II. světové války u kostela Společný hrob padlých vojáků za II. světové války
Sudice	Chrám svatého Jana Křtitele Evangelický a pravoslavný kostel 6 křížů	Mariánský sloup Český památník Dvě kapličky na hřbitově Německý památník	Pamětní deska Tank Letadlo
Šilheřovice	Zámek Šilheřovice Kostel Nanebevzetí Panny Marie Kaplička Sv. Huberta	Kaplička Sv. Jana Nepomuckého Zámecký park Pieta	Památník obětem I. a II. světové války Aleje PR Černý les I a II
Štěpánkovice	Kostel Sv. Kateřiny	Kaple Sv. Josefa na Svobodě	Hřebčín Albertovec
Třebom	Kostel Sv. Jiří	Kaplička Sv. Anny	Památní obětem I. sv. války
Velké Hoštice	Zámek Velké Hoštice Kostel Svatého Jana Křtitele Kaplička Panny Marie	Socha Sv. Jana Boží muka Pomník padlým	Zámecký park Vojenská pevnůstka (bunker)
Vřesina	Kostel Sv. Viléma Kaplička Na Chabovci Mechtilde Eiche - památník	Památník padlých a obětem války NS Okolo Vřesiny	Genofondový sad ovocných stromů Hlučinska
Závada	Středověký hrádek	Kostel Sv. Urbana	Obecní sad

Zdroj: vlastní šetření, komunitní plánování 2013-15

Tabulka 15: Požadavky na vybavenost pro kulturní a společenskou činnost

Obec	Požadavek
Bělá	Centrum pro posilování regionální identity a rozvoj česko-polské spolupráce v regionu
Bohuslavice	Rozhledna; Údržba a renovace kulturních památek ve městě (OÚ, kaple, kapličky, fara)
Bolatice	Rekonstrukce budovy staré školy – DO Kondor; Rekonstrukce skanzenu; Rozhledna

Děhylov	Oprava drobných sakrálních objektů
Hlučín	Obnova kulturních památek, objektů v MPZ
Hněvošice	Rekonstrukce myslivecké chaty
Chlebičov	Přebudování areálu pro český svaz chovatelů
Chuchelná	Volnočasové aktivity pro střední a starší generaci; Oprava kulturní památky - kaple
Kozmice	Výstavba rekreační zóny Štěrkovna
Kravaře	Rekonstrukce areálu Mezivodky; Rekonstrukce kulturní památky Zámek Kravaře
Oldřišov	Rekonstrukce zámku; Výstavba kapličky sv. Jana
Píšť	Vybudování rozhledny
Strahovice	Rekonstrukce víceúčelového kulturního a společenského zařízení v centru obce
Šilheřovice	Rekonstrukce kulturního domu; Dokončení areálu Baumšula; Oprava sochy Sv. Jana Nepomuckého
Velké Hoštice	Rekonstrukce oken zámku

Zdroj: vlastní šetření, komunitní plánování 2013-15

2.2.5 Vybavenost zařízeními pro volnočasové a sportovní aktivity

Ke spokojenému životu a trávení volného času na venkově slouží kromě výše uvedených kulturních a společenských zařízení i celá řada zařízení poskytující tělesný a společenský rozvoj obyvatel.

Bilance vybavenosti zařízeními pro sportovní a jiné pohybové aktivity potvrzuje poměrně dobrou nabídku pro aktivní trávení volného času, a to co se týká zastoupení v jednotlivých obcích i pestrosti jednotlivých zařízení.

Tabulka 16: Zařízení pro sportovní aktivity

Obec	Fotbalové hřiště	Sportovní hala / tělocvična	Tenisový kurt / hala	Squashový kurt	Koupaliště / bazén	Zimní stadion	Kluziště	Jezdecký areál / jízdárna	Golfové hřiště	Minigolf	Dětské hřiště	Posilovna	Inline / skateboard dráha	Letiště	Jiné
Bělá	1	1	1				1				1				
Bohuslavice	1	1	1								1		1		
Bolatice	1	1	3	1	1			1			1	2			5
Darkovice	1	1	1		1						1	1			2
Děhylov	1		1								1				
Dobroslavice	1	1	1								1				2
Dolní Benešov	1	3	1	1			1				1	1		1	
Hať	1	1	1					1			1	1		1	
Hlučín	1	5	1		1			1		1	1	1			3
Hněvošice	1	1	1								1				
Chlebičov	1	1	1		1						1	1			1
Chuchelná	1	1	1								1				1
Kobeřice	4	1	4				1	1			8	1			2
Kozmice	1	1	1		1						1				2
Kravaře	1	2	1		1	1			1	1	1	1	1	1	2
Ludgeřovice	1	1	1					1			1	1			1
Markvartovice	1	1	1								1				
Oldřišov	1	1									1	1			
Píšť	1	1	1		1					1	1	1			
Rohov	1						1				3	1	1		

Obec	Fotbalové hřiště	Sportovní hala / tělocvična	Tenisový kurt / hala	Squashový kurt	Koupaliště / bazén	Zimní stadion	Kluziště	Jezdecký areál / jízdárna	Golfové hřiště	Minigolf	Dětské hřiště	Posilovna	Inline / skate-board dráha	Letiště	Jiné
Služovice	1		1								1				2
Strahovice	1	1	1							1	2				
Sudice	1	1	1				1				3				1
Šilheřovice	1	1	1	1				1	1		1				
Štěpánkovice	1	2	1				1	1			1	1			
Třebom											2				
Velké Hoštice	1	1	1				1		1		1	1		1	1
Vřesina	1	1	1	1							1				2
Závada	1		1								1				
MAS Hlučínsko	31	32	26	4	7	1	6	6	3	4	33	13	2	3	23

Zdroj: ČSÚ 2013, vlastní šetření 2013-15

Jiné:

Dobroslavice – ping pong, víceúčelové hřiště

Chlebičov – plážový volejbal

Bolatice – volejbalové hřiště, horolezecká stěna, hřiště s umělým trávníkem

Darkovice – plážový volejbal, nohejbal

Hněvošice – relaxační zóna s víceúčelovým hřištěm

Hlučín – atletický stadion, víceúčelová hřiště

Chuchelná – volejbalové hřiště

Kobeřice – běžecká dráha, volejbalová hřiště

Kozmice – víceúčelové hřiště, hřiště pro bechvolejbal

Kravaře – volejbalové hřiště, badminton

Velké Hoštice – univerzální hřiště

Vřesina – volejbalové hřiště, hasičské hřiště

Ludgeřovice – bowling

Nejčastější jsou samozřejmě dětská hřiště, která se vyskytují v každé obci, často i ve větších počtech; fotbalová hřiště, která potvrzují oblibu tohoto sportu na Hlučínsku; tělocvičny, zpravidla při školách nebo v soukromých rukou; tenisové kurty pod širým nebem nebo zastřešené. V Bulycentru v Kravařích je zimní stadion, k bruslení slouží kluziště v dalších pěti obcích.

Na své si přijdou také milovníci menšinových sportů, pro něž jsou k dispozici zařízení v několika obcích – squashové kurty, jezdecké areály, hřiště pro míčové sporty, badminton, in-line dráha, minigolfové hřiště atd. Ve 14 obcích byly v rámci škol, tělocvičen nebo v soukromém vlastnictví vybudovány posilovny.

Více než jinde mají obyvatelé Hlučínska možnosti koupání – na koupalištích ve 4 obcích (Bolatice, Darkovice, Chlebičov, Píšť), přírodní koupání na Štěrkovně u Hlučina a Kozmic a u Dolního Benešova, v aquaparku v Kravařích, který kromě vodních radovánek nabízí i další wellness zařízení.

Širokou nabídku sportů doplňují golfová hřiště v Kravařích, Velkých Hošticích a Šilheřovicích.

Poměrně dobrá je také nabídka víceúčelových sportovišť, která umožňují provozování více sportovních odvětví v jednom prostoru.

K jejich dalšímu zřizování a k opravě nebo vybudování dalších sportovišť a zařízení k provozování pohybových aktivit se vztahují požadavky, které vzešly z komunitního plánování v obcích MAS.

Tabulka 17: Požadavky na vybavenost pro sportovní a pohybové aktivity

Obec	Požadavek
Bohuslavice	Rekonstrukce hřiště SK
Bolatice	Revitalizace skládky - víceúčelové hřiště na Borové; Rekonstrukce hřiště FK; Rozšíření sportovního areálu z koupaliště včetně chatky a tobogánu; Příkladová hala - stolní tenis
Darkovice	Zazemí pro TJ a tribuna
Dobroslavice	Rekonstrukce víceúčelového hřiště; Oprava a zateplení kuželny; Vytápění šaten hřiště
Dolní Benešov	Dobudování sportovního areálu ZŠ, venkovní sportoviště - atlet. dráha, volejbal, tenis
Hať	Vybudování dětského hřiště
Hlučín	Hlučínské jezero – revitalizace a další rozvoj; Park volnočasových aktivit Rovniny

Hněvošice	Rekonstrukce sportovního areálu
Kobeřice	Výstavba dětských a seniorských hřišť a údržba stávajících (8 ks); Stavba víceúčelové haly (i sportovní); Umělá zvlaha hřiště TJ
Kozmice	Přístavba tělocvičny
Kravaře	Rekonstrukce areálu SK Kravaře - tribuna, plochy, oplocení
Ludgeřovice	Výstavba hřiště s umělým povrchem; Výstavba dětského hřiště
Markvartovice	Přístavba šaten TJ Sokol
Oldřišov	Multifunkční hřiště; Oprava kabin a zázemí SK Moravan Oldřišov; Skateboard
Píšť	Modernizace bazénů koupaliště; Výstavba multifunkčního sportoviště
Služovice	Inovace stávajících dětských hřišť a sportovišť
Strahovice	Dobudování sportovně rekreačního areálu Chata Královna - chatky a hřiště
Sudice	Vybudování dětského hřiště, obci; Vybudování víceúčelové hřiště
Třebom	Vybudování multifunkčního hřiště
Velké Hoštice	Výstavba nádstavby tělocvičny na kulturní sál
Vřesina	Vybudování tělocvičny; Rozšíření dětského hřiště a hřiště; Úprava koupaliště

Zdroj: vlastní šetření, komunitní plánování 2013-15

2.2.6 Ubytování

Předpokladem pro rozvoj turismu je nabídka a kapacita ubytovacích zařízení v území. Vzhledem k charakteru Hlučínska a typu turismu, který je zde provozován, není nabídka ubytovacích zařízení vysoká tak jako v jiných regionech s vyšší turistickou atraktivitou. Přesto jsou zdejší nabízené služby poměrně pestré – od hotelů pro náročnější klientelu, jež jsou v několika případech umístěny u golfových hřišť, přes penziony až po turistickou ubytovnu a kempy, které se nacházejí u Štěrkovny.

I když lze současný stav z mnoha ohledů považovat za dostatečný, může být samozřejmě další rozvoj turistického ruchu limitován omezenými ubytovacími kapacitami případně dalšími nabízenými službami, jako je např. wellness. Je proto na místě udržovat současnou nabídku a zvyšovat její kvalitu i počet služeb.

Tabulka 18: Hromadná ubytovací zařízení

Obec	Hotely	Penziony	Ubytovny	Kempy	Název
Bělá		1			Rotschildův dvůr
Bolatice		2	1		Penzion U Fontány, Penzion Bolatice, Turistická ubytovna
Dolní Benešov		1			Penzion Herta
Hať		1			Hostinec a penzion U sv. Mikuláše
Hlučín		5		1	Penzion Stará celnice, Penzion Azalka, Pension Svatý Florián, Pension Rodos Hlučín, Autokemp Jezero, Pension Lucie
Kozmice				1	Autokemp Jezero
Kravaře	2	3			Buly Aréna, Silesia golf resort Kravaře, Buly Centrum, Apartmán Helga, Ubytování Kravaře
Strahovice			1		Chata Královna
Šilheřovice	3	2			Zámek Šilheřovice, Golf Hotel u Sv. Jana, Hotel Golf, Penzion Stará Pekárna, Restaurace & Penzion Na náměstí
Štěpánkovice		1			Albertovec
MAS Hlučínsko	5	16	2	2	

Zdroj: ČSÚ 2013, vlastní šetření 2013-15

2.2.7 Cykloturismus

Krajina Hlučínska není, až na krátkodobější vycházky v okolí obcí, nakloněna pěšimu turismu. Naopak mírně zvlněná krajina, hustota sídel a dostatek komunikací je příznivý pro cykloturismus. V posledních letech také nejen u obyvatel Hlučínska stoupá zájem o tzv. zdravý životní styl a mimo jiné právě i o cykloturistiku.

V minulých dvou desetiletích zde vznikla poměrně hustá síť cyklotras, které procházejí méně frekventovanými komunikacemi, polními a lesními cestami. Zhruba polovina z délky přes 200 km má asfaltový povrch, na jedné čtvrtině je šotolina a na druhé hlína. Páteř tvoří část cyklostezky *Moravská brána*, která je součástí evropské sítě EuroVelo, na kterou navazují další dálkové trasy např. *Pražská stezka*, *Slezská magistrála*, *Opava – Raciborz*, *Jantarová stezka* a další místní cyklotrasy. Na kole je tedy možné poznat Hlučínsko od Ludgeřovic a Markvartovic na východě, až po obce Chlebičov a Oldřišov, které se nacházejí u západní hranice regionu, a po obce v sudickém výběžku. Díky projektům Sdružení obcí Hlučínska bylo provedeno jejich značení, vybudována odpovídající místa s mapami a posezením, vznikly mapy a brožurky o zajímavých místech v regionu. Byly realizovány také první cyklostezky. Další cyklostezky však doposud nebyly budovány z důvodů nevyjasněných vlastnických práv a nedostatku financí. Projekty budování cyklostezek jsou nachystány k realizaci (viz téma infrastruktura).

2.2.8 SWOT analýza

<i>Silné stránky</i>	<i>Slabé stránky</i>
<ul style="list-style-type: none"> • Rozvinutá občanská vybavenost v téměř všech obcích. • Dostatečná kapacita a dobrá dostupnost školních zařízení. • Zapojení škol do dění v obcích. • Zlepšující se vybavení škol. • Dobrá nabídka a dostupnost středoškolských zařízení v okolních městech. • Dobré zkušenosti s dalším vzděláváním a osvětovou činností. • Poměrně velké množství památek místního významu, sakrálních staveb, venkovských zámků, regionální muzeum a skanzen. • Zlepšená péče o místní dědictví – opravy stavebních památek. • Poměrně široká škála zařízení pro společenské, kulturní a sportovní aktivity. 	<ul style="list-style-type: none"> • Chybějící vybavenost v některých menších obcích. • Špatný stav některých budov občanské vybavenosti – obecní úřady, školy, hřiště, tělocvičny, školní hřiště atd. • Nízké počty dětí v mnoha ZŠ znamenají ohrožení její existence. • Nedostatečná kapacita MŠ. • Na území MAS schází jesle. • Nutnost dojíždění do mateřských a základních škol z menších obcí. • Nedostatky v kvalitě vybavení a výuky škol – speciální učebny, školní sportoviště, výuka cizích jazyků, aprobace pedagogů. • Snížující se poptávka po řemeslných oborech na školách.
<i>Příležitosti</i>	<i>Ohrožení</i>
<ul style="list-style-type: none"> • Využití dotačních prostředků na rekonstrukci a výstavbu zázemí pro pestřejší společenské, kulturní a sportovní aktivity. • Zřízení jeslí a rozšíření kapacit mateřských škol. • Dovybavení škol ke zvýšení úrovně výuky a vzdělanosti žáků a zvyšování kvalifikace učitelů. • Zvýšení zájmu o řemeslné obory u žáků pro lepší budoucí pracovní uplatnění. • Rozvoj komunitního celoživotního vzdělávání. • Osvěta a vzdělávání proti sociopatogenním jevům a ke zlepšení života na venkově. • Vytváření integrovaných projektů sportovní a společenské vybavenosti. • Spolupráce škol navzájem, s rodiči, s místními samosprávami, neziskovým sektorem atd. jako předpoklad kvalitního a praktického vzdělávání. 	<ul style="list-style-type: none"> • Neřešení chybějící vybavenosti v obcích povede k úpadku života v obci a k migraci z oblasti. • Rušení mateřských a základních škol z důvodu nedostatku žáků a chybějících prostředků v rozpočtech obcí. • Nevhodná školská reforma a financování škol, nevhodné normativy vedoucí k rušení nebo omezování chodu ZŠ a MŠ. • Nezájem žáků o technické obory povede ke snížení diverzity podnikání a k omezení nabízených služeb. • Nezájem a nedostatek prostředků ze strany obcí a společenských organizací zapříčiní havarijní stav zařízení pro trávení volného času. • Neopravené a chátrající památky z důvodu nedostatku financí.

2.3 Zdravotní a sociální péče a služby

Fungující a dostupná zdravotní a sociální péče je jedním z předpokladů spokojeného života, zejména pro znevýhodněné skupiny obyvatel (senioři, občané se zdravotním postižením, ženy na mateřské dovolené) je tato podmínka zásadní.

2.3.1 Zdravotnické služby

Na území Hlučínska existuje poměrně dlouhodobě nastavená síť zdravotní péče – praktičtí lékaři pro dospělé, děti a dorost, stomatologové, lékaři specialisté, atd. V okolních městech Opavě a Ostravě je pak zajištěna široká nabídka zdravotnických zařízení a nemocnic. Na území MAS Hlučínsko působí rovněž několik terénních služeb domácí zdravotní péče, přičemž dvě z nich zde mají své sídlo. Součástí těchto služeb je i péče o pacienty v terminálním stádiu nemoci (tzv. mobilní hospicová jednotka).

Tabulka 19: Zdravotnická zařízení na území MAS Hlučínsko

Obce	Samostatná ordinace praktického lékaře pro dospělé	Samostatná ordinace praktického lékaře pro děti a dorost	Samostatná ordinace stomatologa	Samostatná ordinace gynekologa	Samostatná ordinace specialisty	Samostatné zařízení nelékaře psychologické	Samostatné zařízení nelékaře logopedické
Bělá							
Bohuslavice	1 ¹						
Bolatice	2	1	2	1 ¹	1 ²		
Darkovice							
Děhylov							
Dobroslavice							
Dolní Benešov	2	1	3	11			1
Hať	1	1	1	1 ¹			
Hlučín	9 ³	3	9	43	26 ^{3,4}	1	1 ¹
Hněvošice	1 ¹	1 ¹			1 ²		
Chlebičov	1 ¹						
Chuchelná	1		1	1 ¹			
Kobeřice	2	1	3 ⁵	1	2 ^{1,6}		
Kozmice							
Kravaře	2	2	2	1 ¹	8 ^{7,8}		1
Ludgeřovice	2	1	1	1 ¹			
Markvartovice							
Oldřišov	1	1 ¹					
Píšť	1		1				
Rohov	1 ¹						
Služovice							
Strahovice	1 ¹						
Sudice							

Obce	Samostatná ordinace praktického lékaře pro dospělé	Samostatná ordinace praktického lékaře pro děti a dorost	Samostatná ordinace stomatologa	Samostatná ordinace gynekologa	Samostatná ordinace specialisty	Samostatné zařízení nelékaře psychologické	Samostatné zařízení nelékaře logopedické
Šilheřovice	1		1				
Štěpánkovice	1		1				
Třebom							
Velké Hoštice	1 ¹						
Vřesina							
Závada							
MAS Hlučínsko celkem	31	12	25	11	38	1	3

Zdroj: Registr zdravotnických zařízení (provozuje ÚZIS – Ústav zdravotnických informací a statistiky ČR), stav ke dni 3. října 2014, vlastní šetření 2014-15

¹ detašované pracoviště

² dermatovenerologie

³ z toho 2 x detašované pracoviště

⁴ ortopedie, urologie, dermatovenerologie, alergologie a imunologie, chirurgie, interní, diabetologie, endokrinologie, neurologie, rehabilitace, otorinolaryngologie, radiodiagnostika, tuberkulóza a respirační nemoci, kardiologie, onkologie, angiologie, revmatologie, oční, ortodoncie, psychiatrie

⁵ z toho 1 x detašované pracoviště

⁶ ortodoncie, ortopedie a protetika

⁷ z toho 3 x detašované pracoviště

⁸ oftalmologie a optometrie, neurologie, ortopedie, dermatovenerologie, chirurgie a RDG, interní a diabetologie, radiodiagnostika a sonograf, optometrie

Pokrytí území MAS zdravotnickými zařízeními koreluje velmi často s velikostí obce – v malých obcích nejsou zřízeny ordinace lékařů, ve středně velkých obcích jsou zpravidla ordinace praktického lékaře pro dospělé a méně často praktického lékaře pro děti a dorost. Města a velké obce mají nabídku ordinací lékařů v rámci možností dostačující – tzn., že zde disponují i ordinacemi specialistů a lékárnami.

Vzhledem k husté síti osídlení a dobré dostupnosti obcí s ordinacemi lékařů, není obyvateli malých obcí neexistence ordinace v místě zpravidla vnímána jako zásadní problém. Neplatí to však zcela pro seniory a občany se zdravotním postižením, jejichž mobilita je omezena a často jsou při návštěvě lékaře odkázáni na asistenci, zejm. rodinných příslušníků. Navíc platí, že v případě seniorů a občanů se zdravotním postižením je kvůli omezené mobilitě také prakticky nemožné zvolit si svého lékaře podle kvality a přístupu k pacientům. Zůstávají tak odkázáni na lékaře, který je nejdostupnější.

I některé větší obce však mají potíže s udržení lékařské péče, případně se získáním lékaře na své území. Problémem přitom není nedostatek případných prostor, které jsou obce ochotny poskytnout, ale nedostatek lékařů a neochota poskytovatelů služeb zahajovat činnost v důsledku ekonomické nerentability. Jedná se o dlouhodobý a setrvalý stav.

Nedostatky zdravotní péče se dle dotazníkového šetření nejčastěji vztahují k omezeným ordinačním hodinám (zejména u detašovaných pracovišť), omezené zdravotní péči (chybí často lékař pro děti a mládež, byly uvedeny i výhrady ke kvalitě lékařské péče, nutnosti dojíždět pro léky do lékárny ve vzdálenějším městě nebo obci). Vedení obcí se ve svých rozvojových plánech snaží vycházet těmto požadavkům vstříc, přičemž jedním z mála nástrojů, které mají k dispozici, je zkvalitňování zázemí, tzn. prostor, v nichž se ordinace lékařů nacházejí.

Tabulka 20: Další zdravotnická zařízení na území MAS Hlučinsko

Obce	Domácí zdravotní péče	Samostatné zařízení nelékařské rehabilitační	Samostatné zařízení nelékařské návš. služ. sestry	Samostatná stomatologická laboratoř	Samostatná odborná laboratoř	Doprava raněných, nemocných a rodiček	Zdravotnická záchranná služba	Lékárna	Výdejna zdravotnických prostředků	Oční optika	Rehabilitační ústav	Pracovně lékařské služby
Bělá												
Bohuslavice												
Bolatice						1		1 ¹				1
Darkovice												
Děhylov												
Dobroslavice												
Dolní Benešov				1			1 ¹	2				
Hať								1				
Hlučín	2	2	1	1	1 ¹	1	1 ¹	4	1			
Hněvošice												
Chlebičov												
Chuchelná								1			1 ¹	
Kobeřice				2				1				
Kozmice						2						
Kravaře		2 ²		1				1				
Ludgeřovice						1		2		1		
Markvartovice												
Oldřišov												
Píšť								1 ¹				
Rohov												
Služovice												
Strahovice												
Sudice												
Šilheřovice												
Štěpánkovice												
Třebom												
Velké Hoštice												
Vřesina												
Závada												
MAS Hlučinsko	2	4	1	5	1	5	2	14	1	1	1	1

Zdroj: Registr zdravotnických zařízení (provozuje ÚZIS – Ústav zdravotnických informací a statistiky ČR), stav ke dni 3. října 2014, vlastní šetření 2014-15

¹ detašované pracoviště

² z toho 1 x detašované pracoviště

2.3.2 Sociální služby

Poptávka po sociálních službách se v posledních letech zvyšuje. V příštích letech lze vzhledem ke stárnutí obyvatelstva očekávat především nárůst služeb pro seniory. Je proto nutné, aby se stávající sociální služby stabilizovaly a bylo vyřešeno jejich dlouhodobé transparentní a spravedlivé financování. Další sociální služby by měly vznikat na základě skutečných potřeb a při respektování principu hospodárnosti a účelnosti, tedy v rámci větších územních celků jako je právě území MAS Hlučínsko.

Tabulka 21: Přehled sociálních služeb podle sídla (nebo pobočky) v obcích MAS Hlučínsko

Obec	Osobní asistence	Péčovatelská služba	Domov pro seniory	Domov se zvláštním režimem	Domov pro osoby se zdravotním postižením	Chráněné bydlení	Denní stacionář	Azylové domy	Sociální rehabilitace	Sociálně terapeutické dílny	Nizkoprahová zařízení pro děti a mládež	Odlehčovací služby	Sociálně aktivizační služby pro rodiny s dětmi
Bělá													
Bohuslavice													
Bolatice													
Darkovice													
Dolní Benešov									A				
Hať													
Hlučín	A	A	A	A	A	A	A		A		A	A	A
Hněvošice													
Chlebičov													
Chuchelná													
Kobeřice	A	A											
Kozmice													
Kravaře			A										
Ludgeřovice			A					A	A	A			
Markvartovice													
Oldřišov													
Píšť													
Rohov													
Služovice													
Strahovice													
Sudice													
Šilheřovice													
Štěpánkovice													
Třebom													
Velké Hoštice						A							
Vřesina													
Závada													
MAS Hlučínsko celkem	2	2	3	1	1	1	1	1	3	1	1	1	1

A – ano, v obci má dané zařízení své sídlo nebo pobočku

Zdroj: Registr poskytovatelů sociálních služeb (dostupný na webové adrese iregistr.mpsv.cz) – stav ke dni 8. 10. 2014, vlastní šetření 2014-15

V území MAS můžeme sledovat pozitivní trendy v posledních letech, kdy jsou nové služby zřizovány v souladu s příslušnými komunitními plány sociálních služeb a existující služby jsou rovněž v souladu s těmito plány postupně zkvalitňovány. Tím se eliminuje vznik služeb, po kterých není reálná poptávka a potýkaly by se tak s finančním krytím svých nákladů.

Byly zpracovány komunitní plány na úrovni ORP a mikroregionů na zkvalitnění těchto služeb. Také obce formulovaly během komunitního plánování své představy o zřízení a zkvalitnění těchto služeb pro své občany.

Upřesnění tabulky z hlediska působnosti služeb

Asistenční služba

Tato terénní služba sociální péče je na území MAS Hlučínsko poskytována především Charitou Hlučín a agenturou DomA – domácí asistence, které mají na území MAS své sídlo. Další nejbližší asistenční služby jsou v Ostravě a Opavě. Aktuální pokrytí území není 100%, jde o službu, která se však v posledních letech poměrně dynamicky vyvíjí. Běžně je osobní asistence dostupná v Kobeřicích a okolních obcích, v Hlučíně, Šilheřovicích, Pišti, Bohuslavicích, Bolaticích, Darkovicích, Kozmicích, Hati, Dolním Benešově, Ludgeřovicích, Markvartovicích, Kravařích a ve Vřesině. Další rozšíření je limitováno především kapacitou a částečně i specifíci služby. Obecně však lze říci, že služba na území MAS funguje a spíše než zřízení nové je na místě otázka podpory a posílení stávajících kapacit.

Pečovatelská služba

Tato terénní služba sociální péče je na území MAS Hlučínsko poskytována především Charitou Hlučín, agenturou DomA – domácí asistence, které mají na území MAS své sídlo, dále Charitou Opava. Poměrně blízko lze identifikovat registrovanou pečovatelskou službu v Háji ve Slezsku (Štěpánka Musilová), o jejíž činnosti na území MAS aktuálně nejsou zprávy. Další pečovatelské služby působí v Opavě, Ostravě a Hrabyni, ale na území MAS v drtivé většině nezasahují. Pokrytí území je dostatečné, v případě jednotlivých obcí by se opět dalo hovořit o rozšíření podpory a posílení stávajících zdrojů.

V případě pečovatelské i asistenční služby je rovněž prostor pro větší informovanost občanů o existenci a podmínkách služby. Součástí těchto služeb bývají půjčovny kompenzačních a zdravotnických pomůcek (polohovací lůžka, invalidní vozíky, atd.)

Domovy pro seniory

Na území MAS Hlučínsko jsou situovány tři domovy pro seniory. Ve dvou případech je zřizovatelem obec: Domov pod Vinnou horou (Hlučín) a Domov sv. Hedviky (Kravaře) a v jednom případě Charita Hlučín – Domov sv. Mikuláše (Ludgeřovice). V blízkém okolí je dále Domov pro seniory Ludmila (Háj ve Slezsku – příspěvková organizace obce). Občané území MAS samozřejmě využívají také služeb domovů v Ostravě a Opavě, individuálně i v jiných městech. Z hlediska této služby je území MAS zajištěno a záleží pouze na správném využívání její kapacity, což závisí na schopnosti dohodnout se mezi jednotlivými představiteli obcí.

Domovy se zvláštním režimem

V případě této služby je situace poněkud odlišná od situace v domovech pro seniory. Na území MAS tuto službu poskytuje pouze Domov pod Vinnou horou v Hlučíně. Další zařízení se pak nacházejí až v Ostravě, Opavě, Litultovicích, Vítkově, apod. Kapacita v Domově pod Vinnou horou je naplněna a počet zájemců je vysoký. V případě této služby tak lze zvažovat navýšení kapacity, ale stavba samostatného zařízení je investičně a zejména provozně velmi nákladnou záležitostí.

Domovy pro osoby se zdravotním postižením

Tato služba je zastoupena domovem Fontána v Hlučíně, jehož zřizovatelem je Moravskoslezský kraj. Klienti se tak rekrutují z celého kraje. Dle dostupných informací je kapacita této služby přiměřená a případné úvahy o jejím rozšíření jsou plně v kompetenci zřizovatele.

Chráněné bydlení

Poskytovatelem této služby je Fontána v Hlučíně a Marianum, příspěvková organizace kraje, které má svou pobočku ve Velkých Hošticích. Tyto služby nalezneme také ve velkých městech Ostravě a Opavě. U těch, které sídlí na území MAS, jsou klienty prioritně lidé, kteří jsou v rámci projektu transformace pobytových služeb vyti-

pováni jako vhodní pro přesun z pobytové služby domova pro osoby se zdravotním postižením. Počet potenciálních klientů z rodinného prostředí, kteří by případnou službu chráněného bydlení využili, není přesně znám.

Denní stacionář

Poskytovatelem služby denní stacionář je na území MAS Dětská rehabilitace v Hlučíně, příspěvková organizace města. Cílovou skupinou klientů jsou předškolní děti ve věku 1 – 6 let. Služby jsou poskytovány pro klienty z ORP Hlučín. Další služby se opět nacházejí v Opavě a Ostravě.

Azylové domy

Na území MAS Hlučínsko se nachází jeden azylový dům – Služby Dobrého Pastýře (Dům sv. Eufrasie), který provozuje mezinárodní Kongregace Naše Paní Milosrdenství Dobrého pastýře. Do cílové skupiny patří rodiny s dětmi (matky s nezaopatřenými dětmi a těhotné ženy, které se ocitly v nepříznivé sociální situaci, řeší problémovou situaci či prožívají těžké životní období), oběti domácího násilí, oběti obchodu s lidmi, osoby v krizi (ztráta bydlení, prevence ohrožení závislostmi apod.), děti a mládež ohrožená společensky nežádoucími jevy.

Azylový dům pro muže na území MAS Hlučínsko není a z hlediska vývoje počtu lidí bez domova nebyla jeho potřeba identifikována. Funguje spolupráce s azylovým sdružením Nová šance v Ostravě-Koblově, další azylové domy (a noclehárny) jsou v Ostravě i Opavě.

Sociální rehabilitace

Na území MAS Hlučínsko je nově zřízena služba sociální rehabilitace v Hlučíně (zřízeno Centrem sociálních služeb Hrabyně), a to pobytovou formou. Cílovou skupinou jsou osoby se zdravotním postižením ve věku od 19 do 80 let. Již delší dobu existuje služba sociální rehabilitace v Dolním Benešově (FOD Klokánek) určená pro děti do 1 roku a od 1 roku do 18 let. Sociální rehabilitace je také součástí služeb poskytovaných Domovem sv. Eufrasie.

Sociálně terapeutické dílny

Aktuálně fungují na území MAS Hlučínsko sociálně terapeutické dílny v obci Ludgeřovice (Charita Hlučín). Jejich služby jsou určeny pro osoby, které nenaleznou uplatnění ani na chráněném trhu práce ve věku od 16 do 65 let. Denní kapacita 12 osob je nedostatečná, zájem je větší. Nejbližší dílny se nacházejí v Opavě (Charita Opava).

Nízkoprahová zařízení pro děti a mládež

Jediné zařízení tohoto druhu "Na Hraně" (zřizuje ELIM Opava o.p.s.) na území MAS se nachází v Hlučíně. Je určeno pro děti a mládež ve věku od 13 do 20 let. Umístění tohoto zařízení ve městě velikosti Hlučina má své opodstatnění, trvalý pobyt klientů se nezjišťuje, mohou ho tak využít zájemci z širokého okolí.

Odlehčovací služby

V současnosti je tato služba zřízena jen v rámci Domova pod Vinnou horou v Hlučíně (příspěvková organizace města). Její kapacita je 1 lůžko. Služba je žádaná, avšak její zřízení je spojeno s poměrně vysokými finančními náklady a není zaručena 100% obsazenost během roku. Ekonomicky se tak vyplatí spíše ve větších zařízeních.

Sociálně aktivizační služby pro rodiny s dětmi

Služba je poskytována na území MAS SAS Elim Opava (rodiny s dětmi od 0 do 18 let), dále zde působí také pobočka FOD a AMT centrum Opava a sociálně aktivizační služba z Ostravy. Zajišťování působnosti služeb je bez komplikací, protože daný poskytovatel může mít uzavřenu smlouvu přímo s rodinou klienta bet vědomí úřadu.

Doplňkové služby

Mimo uvedené služby občané obcí na území MAS Hlučínsko mohou a ve velkém také využívají služeb především z Ostravy a Opavy. Přesné počty a druhy využívaných služeb jsou prakticky nezjistitelné, protože u mnoha je nízkoprahový charakter, tedy bez evidence místní příslušnosti a řada služeb je sjednávána zcela individuálně přímo s příslušným poskytovatelem. Jako příklad lze uvést služby nocleháren, denních center, apod.

Služba, která není zmíněna v žádném výše uvedeném přehledu, ale je součástí Hlučínského portfolia, je služba Renarkonu, o.p.s. (Ostrava). Jedná se o terénní službu, jež je poskytována v Hlučíně osobám od 15 let závislým na alkoholu a drogách. Nelze pominout ani Poradnu rané péče MATANA (Slezská diakonie, Krnov).

Nesociální služby

Domy s pečovatelskou službou

Do spektra sociálních služeb se někdy mylně zařazují tzv. domy s pečovatelskou službou. Zákon tento pojem nezná a jedná se o nájemní malometrážní byty, kde si nájemci mohou individuálně sjednat pečovatelské či asistenční, ale i jiné služby. Tyto domy jsou v Darkovicích, Bolaticích, Dolním Benešově, Kobeřicích, Píšti, Velkých Hošticích a Chlebičově. Nakolik jsou tyto domy skutečně obsazeny klienty, kteří ve velkém objemu užívají pečovatelských služeb (jak napovídá název), je otázkou.

Sociální bydlení

Tento pojem dosud není přesně legislativně uchopen a objevuje se v souvislosti s daňovými zákony. Patříčná legislativa dosud nebyla přijata. Nejedná se tak o sociální službu dle zákona o sociálních službách č. 106/2008 Sb., i když do širší sociální problematiky bezesporu patří. Přístup k sociálnímu bydlení a výklad tohoto pojmu (i podmínky poskytnutí takového bydlení) se tak může lišit obec od obce poměrně zásadně. Dnes, použijeme-li pojmu sociální byty (bydlení) v jeho šířce, je nabízeno v obcích Hlučín, Bolatice, Kobeřich, Chlebičov, Píšť, Darkovice a Oldřišov, dohromady se jedná o 59 bytů. Nově se plánuje zřízení cca 30 sociálních bytů v Hněvošicích, Kozmicích, Rohově, Sudicích a Štěpánkovicích.

Chráněné dílny

Zákon již tento pojem nezná (aktuálně chráněná pracovní místa), ale stále je hojně užíván. Nejedná se o sociální služby dle zákona, ale o služby zaměstnanosti. Tyto „dílny“ jsou dle dostupných zdrojů v Kobeřicích a Velkých Hošticích (Charita Opava). Jejich podpora by neměla být ve stejné rovině jako podpora sociálních služeb, ale spíše ve formě zadávání zakázek, apod.

Další

Ve Strahovicích funguje pobočka Armády spásy. Na zdejší farmě se starají klienti opavské Armády spásy o zvířata, pěstují zeleninu, vyrábějí pelety atd. Tyto aktivity korelují rovněž se sociálním podnikáním.

V řadě obcí fungují aktivity, které rovněž nejsou sociálními službami, ale zaslouží si vysokou míru podpory. Např. rodinná centra (Bolatice, Štěpánkovice, Kobeřice), kluby seniorů, atd.

Obecné potřeby v návaznosti na skutečný stav

Vzhledem k výše popsaným poskytovaným sociálním službám na území Hlučínska a vzhledem k současnému stavu jejich financování a reálným potřebám můžeme vymezit následující cíle:

- pro nejbližší období (1–5 let) musí být prioritou především udržení stávajících služeb, a to v návaznosti na připravující se „síť sociálních služeb“, která bude sestávat ze sítě minimální, základní, optimální a z rozvojových aktivit (MSK ve spojení s obcemi a městy);
- případný rozvoj služeb by měl spočívat zejména v jejich zkvalitňování, zvyšování kapacity a rozšiřování nabídky jednotlivých úkonů konkrétní služby;
- zřízení každé nové služby musí být podrobena procesu, který jednoznačně doloží její potřebnost, určí poskytovatele, zadavatele a vydefinuje finanční zdroje, a to zdroje zajišťující udržitelnost této služby včetně toho, kdo ponese náklady spojené s případnou provozní ztrátou;
- v případě nových pobytových služeb nelze počítat s tím, že zadavatelem může být jedna konkrétní obec či město, aniž by to pro ně znamenalo enormní ekonomickou zátěž; vhodným by bylo spojení více obcí resp. celého svazku obcí s předem vymezenými kompetencemi, povinnostmi a pravidly;
- v případě terénních a ambulantních služeb je vhodné zaměřit se na posílení a rozšíření kapacit služeb stávajících. Zřizování nových, především terénních služeb, nelze považovat za žádoucí a strategicky správné; města a obce musí deklarovat a následně plnit závazek podílet se na financování těchto služeb, chtějí-li aby byly poskytovány na jejich území, neutrální či negativní postoj je nepřipustný;
- k sociálním službám poskytovaným na území Hlučínska je potřeba počítat také služby, které zde nemají své sídlo, ale dojíždějí sem jejich pracovníci, popřípadě k nim klienti z Hlučínska docházejí či dojíždějí; není-li k nim dosud alternativa místních služeb, je potřeba zvážit, zda je nezbytné novou místní službu zřizovat, nebo více podpořit stávající řešení – ve většině případů bude zřejmě druhá varianta ekonomicky i jinak výhodnější.

Uvedené obecné zásady jsou v souladu s Komunitním plánováním Hlučínska, konkrétně se Střednědobým plánem sociálních služeb a souvisejících aktivit pro Hlučínsko 2010 - 2013 a s Akčním plánem na rok 2012 a 2013.

2.3.3 Požadavky pro zlepšení sociálních služeb

Na otázku, které sociální služby by měly obce zajišťovat, se zástupci obcí v největší míře shodli na následujících: poskytování pečovatelských služeb, domovy pro seniory, sociálně aktivizační služby pro seniory a osoby se zdravotním postižením. V menší míře pak terénní programy, nízkoprahová zařízení pro děti a mládež, domovy se zvláštním režimem a odborné poradenství.

Jelikož je zřízení i provozování sociálních služeb pro obce velmi finančně náročné, nelze se proto divit tomu, že část obcí není rozhodnuta samostatně tyto služby nabízet. Nabízí se zde již zmiňovaná možnost komunitně koncipované služby společné pro více obcí v regionu. Zde jsou vyjádřeny potřeby po obcích:

Tabulka 22: Požadavky obcí v oblasti sociálních služeb

Obec	Potřeba
Bolatice	Denní stacionář
Bohuslavice	Dům s pečovatelskou službou - Dům spokojeného stáří Vincence Hurníka
Bolatice	Sociální byty; Byty pro seniory; Denní stacionář
Darkovice	Penzion pro seniory v budově staré školy
Dolní Benešov	Zateplení domů s pečovatelskou službou
Hlučín	Rozvoj domova důchodců; Nové sociální byty pro lidi bez domova; Nízkoprahové centrum pro mládež; Rekonstrukce rehabilitačního centra pro děti - Dětská rehabilitace
Hněvošice	Denní stacionář pro seniory
Kozmice	Sociální byty
Kravaře	Terapeutická dílna provoz s Charitou
Ludgeřovice	Sociálně terapeutické dílny č. II
Oldřišov	Sociální bydlení v objektu hasičské zbrojnice
Strahovice	Dům s pečovatelskou službou a denní stacionář; Startovací byty pro mladé
Sudice	Rekonstrukce budovy bývalé MŠ - adaptace na sociální byty (4 byty)
Šilheřovice	Dům s pečovatelskou službou; Podporované bydlení
Štěpánkovice	Dům s pečovatelskou službou

Zdroj: ČSÚ 2013, vlastní šetření a komunitní plánování 2013-15

Vedle uvedených potřeb, které byly vyjádřeny zástupci jednotlivých obcí a vyplývají z jejich strategických plánů a komunitních plánování, byly vyjádřeny další požadavky týkající se zlepšení sociálních služeb a kvality života lidí se zdravotním postižením nebo z nějakého ohledu znevýhodněných:

- zlepšování bezbariérového přístupu do veřejných budov, řešení bezbariérovosti komunikací pro pěší
- zachování stávající sítě sociálních služeb, zajištění financování při výpadku státních dotací, participace na provozních nákladech
- zřízení sociální poradny (právní, sociální, speciálně-pedagogická, pro zdravotně postižené, atd.)
- zřízení domu na půl cesty pro Hlučínsko
- podpora sociálně aktivizační služby pro rodiny s dětmi
- rozšíření kapacity pečovatelských a asistenčních služeb
- zřízení odlehčovací služby
- rozšíření kapacity chráněného bydlení
- podpora zaměstnávání osob se zdravotním postižením
- zvýšení informovanosti o sociálních službách (např. formou jednotného informačního systému společné evidence a nabídky sociálního bydlení a dalších sociálních služeb)
- aktivizování dobrovolníků a jejich získání pro sociální služby
- zřízení dluhové poradny
- zřízení drogové poradny
- rozšíření volnočasových aktivit pro seniory

2.3.4 SWOT analýza

Silné stránky	Slabé stránky
<ul style="list-style-type: none"> • Fungující základní lékařská péče ve větších obcích, specializovaní lékaři ve městech. • Dobrá dostupnost zdravotních zařízení pro obyvatele většiny obcí. • Nabídka nových sociálních služeb a jejich růst, modernizace stávajících zařízení. • Na území MAS se nevyskytují sociálně vyloučené lokality. • Existence terénních služeb Charity a dalších organizací. • Zájem a záměry obcí a poskytovatelů nabízet sociální a zdravotní služby. • Tvorba komunitních plánů sociálních služeb. • Aktivní kluby pro seniory v mnoha obcích. • Dosud velká soudržnost rodin, fungující sousedská výpomoc. 	<ul style="list-style-type: none"> • V některých obcích je hůře dostupná a postrádána lékařská péče. • Chybějící nebo hůře dostupní specializovaní lékaři. • Nedostatky lékařské péče – nedostatečná kvalita péče a vybavení, omezené ordinanční hodiny, nevyhovující prostory. • Nedostatek finančních zdrojů v obecních rozpočtech na zřízení a provoz sociálních služeb. • Přetrvávající nedostatečná nabídka některých sociálních služeb, nedostatečná kapacita pobytových služeb, chybějící sociální bydlení ve většině obcí atd. • Nedostatek vhodných prostor pro zařízení poskytující sociální služby. • Existující bariéry na komunikacích a v některých veřejných budovách. • Nedostatečná informovanost občanů o nabídce sociálních služeb.
Příležitosti	Ohrožení
<ul style="list-style-type: none"> • Čerpání prostředků na výstavbu, rekonstrukci občanské vybavenosti zajistí snížení nákladů na provoz a zkvalitnění zdravotní a sociální péče. • Kvalitně zpracované strategické dokumenty a jejich realizace. • Vytvoření optimální a efektivní sítě soc. služeb na území na základě strategického plánování – doplnění, posílení dostupnosti, zřízení chybějících služeb. • Pokračování v budování bezbariérových tras a přístupů do veřejných budov. • Zájem o práci v sociálních službách, rozvoj dobrovolnictví a udržování sousedské výpomoci. • Připravované zákony o sociálních službách a sociálním bydlení. • Kooperace místní samosprávy, podnikatelského a neziskového sektoru při řešení sociální problematiky. • Vytvoření jednotného informačního systému. • Podpora sociálního podnikání. 	<ul style="list-style-type: none"> • Rušení ordinací lékařů, špatně dostupná lékařská péče. • Rušení zdravotnických a sociálních zařízení a služeb v důsledku nedostatku financí. • Podfinancovaný provoz sociálních služeb. • Nenalezení vhodných poskytovatelů zdravotnických a sociálních služeb. • Neochota spolupracovat při plánování sociálních služeb a na projektech týkajících se sociálních služeb. • Nárůst počtu sociálně patologických jevů. • Snižování ochoty rodin pečovat o své potřebné členy. • Zvyšování chudoby v důsledku zvyšující se nezaměstnanosti a zadluženosti obyvatel. • Vznik sociálně vyloučených lokalit.

2.4 Život v obcích

Jestliže jsou infrastruktura a vybavenost obcí základními předpoklady pro spokojený život na venkově, venkovská pospolitost, rozvinutá občanská společnost a její pestrá činnost pak vytváří předpoklady bohatého života. Bez nadsázky lze říci, že obce na Hlučínsku žijí pestrým kulturním a společenským životem. Z hlediska počtu a pestrosti zaměření spolků i bohatosti pořádaných akcí patří tato oblast k nejrozvinutějším oblastem. Nenajdeme zde ani jednu obec, v níž by nefungovala spolková činnost.

2.4.1 Společenské organizace

Na kulturním a společenském životě se podílí řada organizací. Většina z nich patří mezi obecní spolky, které působnost své činnosti zaměřují na obec, v níž mají sídlo, a mají také zpravidla členy pouze z této obce. Najdeme zde také několik organizací, jejichž činnost je vyvíjena na území více obcí nebo v celém regionu, kde jsou členové nejen samostatné osoby, ale také podnikatelé, organizace nebo obce.

Činnost některých organizací je dokonce stará více než 100 let, část byla založena v meziválečném období, jiné působí čtyři nebo pět desetiletí. Řada organizací vznikla nebo byla obnovena v minulých dvou desetiletích. Za dlouhou spolkovou tradicí stojí i kontinuita vývoje v oblasti, velká religiozita, udržování mnoha tradic, pospolitost, sousedská výpomoc atd.

Z hlediska struktury zde najdeme tradiční a nejrozšířenější organizace – sportovní kluby, hasiče, myslivce, zahrádkáře, chovatele atd.; kluby ručních prací i několik dalších spolků zaměřených na kulturu – divadelní, pěvecké soubory; na náboženství, folklor, tradice a zvyky, práci s mládeží nebo na historii, obnovu krajiny a interpretaci místního dědictví atd. Významné jsou i kluby seniorů a žen, účast neziskových organizací v oblasti poskytování sociálních služeb. Kompletní seznam společenských organizací je uveden v příloze (5.7 Seznam neziskových organizací působících na území MAS Hlučínsko).

Za samotnou zmínku stojí organizace věnující se hlučínským tradicím, prohlubování povědomí o historii Hlučínska. V tomto ohledu zde pracují: Sdružení obcí Hlučínska, Společnost přátel Muzea Hlučínska, Klub vojenské historie Hlučínsko, kluby důchodců a další.

Hudbě, tanci a folkloru se věnují hudební pěvecké a folklorní soubory: Seniorky z Bolatic, Burianky (Bolatice), Dolnobenešovské karmašnice, Městský orchestr mladých, Pěvecký sbor Nezmar (oba Dolní Benešov), dechová hudba Hlučičanka, Hlučínský smíšený sbor, Kobeřanka, Karmašnice Kravaře, folklorní soubory dospělých Srubek a dětí Škobránek (oba Štěpánkovice), dechová kapela Rohovanka (Rohov), folklorní soubor Majiček, taneční soubor Slunečnice a taneční skupina Vřes.

V téměř každé farnosti působí chrámové sbory, které se kromě doprovodu pobožností zúčastňují a pořádají každoroční tradiční akci Setkání chrámových sborů Hlučínska.

2.4.2 Činnost spolků

Podobně jako struktura spolků je různorodá i jejich činnost. Nejlépe je to vidět na seznamu kulturních a společenských akcí (v přílohách 5.8 Přehled kulturních a společenských akcí pořádaných na území MAS Hlučínsko), které se v obcích konají dlouhodobě a provází obyvatele obcí po celý rok. Je obvyklé, že se organizace věnují nejen své činnosti zaměřené na zájmy svých členů, nýbrž pořádají celou škálu společenských akcí – plesy, karnevaly, slavnosti, odpustové slavnosti, stavění a kácení máje, koncerty, výstavy, myslivecké a gulášové hody, den matek atd.

Oproti společenskému životu ve městě se jednotlivé akce a události v obci většinou týkají většiny obyvatel obce, kteří působí buď jako organizátoři, přímí účastníci, či jako diváci. Na organizačním zajišťování jednotlivých akcí se zpravidla společně s organizacemi nebo obecními spolky podílí obecní samospráva – příprava prostor pro pořádání akcí, zapůjčení vybavení atd.

Významnou roli v životě obyvatel Hlučínska hrála a hraje víra. Dodnes je také z tohoto důvodu udržována celá řada činností, které mají náboženský původ nebo se odehrávají jako součást liturgie.

Z hlediska uchování identity, udržování tradic atd. patří mezi významné následující společenské, kulturní a náboženské akce:

- Tradice a zvyky – odpust, karmaš, dožínky, stavění a kácení májky, pálení čarodějnic a další
- Náboženské akce – Boží tělo, Sv. Duch, poutě a pobožnosti u příležitosti oslavy svátku světce, křížové cesty, oslavy dalších církevních svátků, dožínky, betlém, živý betlém

- Folklorní a hudební akce – Festival kultury a řemesel Hlučínska, Kulaja, koncerty, adventní a vánoční koncerty, setkání chrámových sborů
- Výstavy, velikonoční a vánoční výstavy
- Publikační a vydavatelská činnost – knihy o obcích, 3 CD lidových písní z Hlučínska, společný zpěvník hlučínských a polských písní.

Společnost přátel Hlučínského muzea je věrna svému jménu, proto se zaměřuje zejména na historii a národopis Hlučínska. Snaží se ji přiblížit profesionálním i amatérským historikům a zájemcům z řad široké veřejnosti tento region několika způsoby – vydává časopis Hlučínsko, pořádá debaty, semináře, exkurze atd.

Aktivity pro děti a mládež jsou součástí činnosti mnoha tradičních sportovních nebo jiných zájmových organizací (sportovní kluby, hasiči), některá sdružení (Sdružení maminek, oddíly Junáku, Orla atd.) jsou na děti a mládež přímo zaměřeny. Mezi obvyklými akcemi jsou: den dětí, Mikulášská nadílka, maškarní ples, atd.

Možnosti aktivního trávení volného času nabízí dětem a mládeži také Centra volného času v Hlučině, Kravařích a Bolaticích, církevní centra při několika farnostech, v téměř každé farnosti funguje skupina pro děti a mládež a schola, a další organizace – např. Dětská organizace Kondor, dětská centra nebo kroužky, které pořádají ZŠ. Zejména v menších obcích jsou možnosti trávení volného času dětmi a mládeží omezenější. Na česko-polskou spolupráci v oblasti volnočasových aktivit je zaměřen spolek Pražská Ambasáda.

Problémem je menší zájem mládeže o zapojení se do spolkových aktivit tradičních venkovských spolků. Důvodem jsou rozdílné zájmy, málo atraktivní témata z pohledu mladých lidí (ustrnutí na kdysi zavedeném modelu), kteří mají často rozdílný životní styl než starší generace. Důsledkem je stárnoucí nebo málo aktivní členská základna, v krajních případech i zrušení spolků; také nezájem ze strany dětí, které tíhnou spíše k pasivní zábavě v podobě „sezení“ u počítače.

Zájem ze strany dětí by mohl zvýšit zatraktivnění tradičních spolkových činností. Také přidání moderních prvků může přinést kýžený efekt – je však potřeba se vždy pohybovat v určitých mezích a příliš se nevyčítat od původního smyslu a poslání, což by mohlo přinést opačný efekt.

Řada aktivit je zaměřena na **seniory**, ať jde o kluby seniorů nebo kluby důchodců nebo aktivity, které pořádají samotné obce, jako je Posezení se seniory, zájezdy. V řadě obcí však jsou nedostatečně rozvinuté možnosti trávení volného času pro seniory, chybí spolek seniorů, nejsou k dispozici prostory pro scházení, chybí finance na činnost atd.

Velmi úspěšně se vyvíjí **meziobecní a přeshraniční spolupráce** se subjekty z Polska, jak na úrovni obcí, zájmových sdružení, mikroregionů a MAS (viz kapitola 2.4.4).

Dle prováděného výzkumu v rámci komunitního plánování se projevil velký zájem i vysoká návštěvnost s ohledem na místo konání kulturních, společenských, sportovních a náboženských akcí.

Pořadatelé jsou spokojeni s návštěvností pořádaných akcí. Tento zájem lze přisoudit atraktivností akcí, která zaujme poměrně širokou škálu návštěvníků, dobré organizaci a také jistě vhodné propagaci akcí, která osloví dostatečný počet zájemců.

Na základě vyjádření respondentů je patrné, že návštěvníky jsou převážně obyvatelé dané obce, ve které je akce pořádaná, pouze část návštěvníků přichází z okolních obcí, celého regionu a příhraničních obcí. Výjimku tvoří některé akce většího významu – např. odpusty, výstavy na zámcích, festivaly aj. nebo akce pořádané ve spolupráci s polskými spolupracujícími obcemi nebo organizacemi.

Práce organizátorů akcí má rezervy ve zveřejňování a propagaci pořádaných aktivit napříč celým okresem, krajem i v oblastech mimo blízké okolí.

Významnější kulturní a společenské akce mají také potenciál v rozvoji turistického ruchu – případné rozšíření skladby návštěvníků zvýší turistickou návštěvnost regionu, a to i s ohledem na další pamětihodnosti regionu.

Část pořádaných společenských a kulturních akcí navazuje na dlouhou tradici, přibýly některé nové.

Je vhodné akce opakovat či rozvíjet. Avšak podobně jako i v jiných oblastech došlo i zde v minulých letech v několika případech k zániku spolků i ke zrušení pořádání akcí. V rámci tvorby analýzy byly osloveny neziskové organizace v území MAS. Jejich činnost je financována z členských příspěvků, vlastních aktivit, příspěvků obcí, sponzorských darů a dotací. Důvodem byly nedostatky v zázemí pro činnost. Důvody jsou následující:

- nedostatečné finanční prostředky,
- slabá a stárnoucí členská základna,
- nedostatečné zázemí a vybavení,
- pasivní přístup některých obyvatel, menší motivace k zapojení se u mladých lidí,
- nedostatečná propagace.

Dle zástupců oslovených organizací by měla MAS nabízet těmto organizacím svou podporu zejména následujícím způsobem:

- dotace na zajištění zázemí a činnosti
- společná propagace aktivit
- školení v oboru účetnictví atd.

Nedostatek možností trávení volného času zvyšuje rizika sociopatologických jevů (kriminalita, závislosti atd.) a sociálního vyloučení. Platí to jak pro sociální skupinu seniorů, tak pro mládež. Je tedy potřeba podporovat jejich zapojení do života obce ve všech oblastech – do rozvoje obce, kulturního, sportovního a společenského dění. V případě mládeže je třeba vytvářet podmínky pro volný čas formou SVČ, klubů a kroužků zaměřených na umění, sport, podnikavost a kreativitu.

2.4.3 Obecní samospráva

Jedním z pilířů fungující společnosti je fungující, efektivní a otevřená samospráva, která dokáže strategicky a efektivně rozvíjet své území a být otevřená k vlastním občanům. Úkolem a náplní práce obecních samospráv je tak vedle péče o obecní majetek, zajišťování školství, služeb, bezpečnosti a naplňování zákonů a vyhlášek (např. o sběru a likvidaci odparů atd.), také občanskoprávní agenda a informování občanů, podnikatelů i organizací v obci působících o dění v obci, o činnosti a plánech obecní samosprávy. Na městských a obecních úřadech byly zřízeny základní registry VS, IS datových schránek nebo CzechPOINT. Zákonnými (tedy povinnými) informačními zdroji obce jsou: Jednání zastupitelstva obce, Úřední deska, Internetové stránky obce, dále také obecní zpravodaj, obecní rozhlas, články v místním či regionálním tisku, příp. v regionální televizi, atd.

Obce Hlučínska využívají všech těchto možností – všechny obce mají internetové stránky, které pravidelně aktualizují, některé obce vydávají informační zpravodaj. Regionální webové stránky zajišťuje SOH, společný regionální zpravodaj, který by obyvatelům přinesl komplexní informace z dění v regionu, však chybí.

Díky uvedeným službám a činnostem samospráv došlo v posledních letech ke zlepšení fungování administrativy i informovanosti občanů. Na druhé straně vzrostla administrativní zátěž pro zaměstnance samospráv, což negativně hodnotí i občané. Je proto potřebné dosáhnout požadované kvality služeb veřejné správy, konkrétně koordinovaným propojením a sdílením informací a dat veřejné správy a dokončením procesu elektronizace agend veřejné správy a zavedením úplného elektronického podání rozvojem služeb nad základními registry, Vytváření nových a modernizace stávajících informačních a komunikačních systémů pro potřeby subjektů veřejné správy a složek IZS. Ke zvýšení kvality fungování veřejné správy, ať již z hlediska řízení obce, vedení agend, provádění investic, pořádání výběrových řízení, administrace projektů atd., tak směrem k občanům, podnikatelům nebo nadřazeným orgánům veřejné správy, je vhodné zvyšování kvalifikace zaměstnanců samospráv a zastupitelů.

Dalším z charakteristických rysů otevřené samosprávy a principů zastupitelské demokracie je zapojení komunity o rozhodování, nejčastěji ve formě komunitního plánování, referenda atd. Také z tohoto ohledu byly v obcích na Hlučínsku provedeny v minulých letech pozitivní kroky, např. v případě řešení veřejných prostranství, sociálních služeb, strategických plánů obcí atd. Je potřeba, aby se komunitní plánování stalo pevnou součástí určování priorit rozvoje obce a řešení závažných investic nebo problémů.

2.4.4 Meziobecní a další formy spolupráce

Rovněž spolupráce mezi jednotlivými obcemi je zde rozvinutá, ať se jedná o spolupráci obcí na základě spádovosti škol, farností nebo řešení společných záměrů. Pozitivní jsou zkušenosti se zlepšováním dostupnosti území – oprava cest, zřizování cyklostezek a cyklotras, společná správa některých zařízení, celoživotní vzdělávání atd. V tomto ohledu se otevírá možnost realizace mnoha dalších aktivit. Meziobecní spolupráce může rovněž přispět k hledání nových řešení nejen v oblasti předškolní výchovy a základního školství s ohledem na kompetence obcí na úrovni území ORP.

Obce i další instituce rovněž vhodně využívají příhraniční polohy a mají navázanu přeshraniční spolupráci nejen v sousedním Polsku, ale také s dalšími zeměmi (Německo, Slovensko, Itálie, aj.).

Rovněž přeshraniční spolupráci je vhodné rozšířit o další aktivity a setkání nejen za účelem udržování kulturních tradic a sportovních klání, ale také jako platformu k řešení společných problémů, snižování rizik, jako jsou např. povodně, požáry, kriminalita, ekologické zátěže atd.

Část kulturních, společenských a vzdělávacích projektů, kterých jsme svědky v území MAS, by se neuskutečnila bez personální, finanční a organizační podpory Sdružení obcí Hlučínska. Toto sdružení bylo nositelem. Takto vedenou meziobecní spoluprací měst a obcí na Hlučínsku dlouhodobě umožňuje zažitá spolupráce z minulosti, silná pozice a sounáležitost v rámci sdružení i společné problémy k řešení a zejména pak společná historie a podobné tradice a zvyky. Cílem je zapojení všech skupin obyvatel Hlučínska – dětí a mládeže (prostřednictvím škol, kroužků atd.), různých profesí a zájmových organizací, žen, seniorů atd. Také dlouhodobá spolupráce SOH se sousedními polskými gminami Kietrz, Krzanowice a Krzyzanowice vyústila do celé řady aktivit.

Mimořádným počinem SOH je fungování Hlučínská televize, která informuje o životě na Hlučínsku, bohatém výběru společenských a kulturních akcí, významných událostech atd.

Přehled aktivity Sdružení obcí Hlučínska, jež byly v minulosti realizovány:

- Krásy a zajímavosti Hlučínska (Moravskoslezský kraj, 2005–2006)
- Písně v hlučínském nářečí (Moravskoslezský kraj, 2007)
- Vybavení cyklostezek Hlučínska – rozvoj cestovního ruchu mikroregionu (Moravskoslezský kraj, 2008)
- Festival kultury Hlučínska (Moravskoslezský kraj, 2009–2010)
- Festival kultury Hlučínska a jarmark řemesel (Moravskoslezský kraj, 2011)
- Na kole a pěšky po zajímavostech Hlučínska (Program rozvoje venkova, MAS Hlučínsko, 2011–2012)
- Partnerstvím k poznávání regionu (Euroregion Silesia, 2011–2012)
- Na kole bez hranic (Euroregion Silesia, 2011 – 2012)
- Partnerstvím k propagaci regionu (Euroregion Silesia, 2012–2013)
- Ovocnářské vzdělávání na Hlučínsku (Program rozvoje venkova, MAS Hlučínsko, 2012–2013)
- Výměnou zkušeností ke zkvalitnění života na Hlučínsku (Podpora obnovy a rozvoje venkova, MMR, 2013)
- Festival přeshraniční kultury (Euroregion Silesia, 2013)
- Projektovým managementem k rozvoji regionu Hlučínska (Podpora obnovy a rozvoje venkova Moravskoslezského kraje 2013, Moravskoslezský kraj, 2013–2014)
- Propagací a výměnou zkušeností k rozvoji regionu Hlučínska (Euroregion Silesia, 2013–2014)
- Česko-polský příběh na mapě Hlučínska a čtyř partnerských gmin (Euroregion Silesia, 2013–2014)
- Hlučínsko a polské gminy očima malířů a fotografů (Euroregion Silesia, 2013–2014)
- Zahrada plná plodů a radosti (Program rozvoje venkova, MAS Hlučínsko, 2013–2015)
- Pokračujeme v rozvoji regionu Hlučínska (Podpora obnovy a rozvoje venkova MSK, 2014–2015)

Také MAS Hlučínsko v minulém programovém období obdržela v rámci výzev řadu žádostí o podporu neziskových organizací, část z nich také podpořila. Rovněž probíhala českopolská spolupráce s LGD.

Na základě komunitního plánování ve spolupráci s partnery z řad domácích MAS, polských LGD i dalších partnerů (SOH, Muzeum Hlučínska, Město Opava atd.) byly stanoveny cíle a koncepty projektů spolupráce, jež lze realizovat za podpory dostupných prostředků z dotačních titulů.

Také do budoucna je SOH a MAS Hlučínsko ve spolupráci s dalšími subjekty (především jinými MAS v rámci projektů Spolupráce a s partnery z Polska) připraveno věnovat se rozvíjení dosavadních aktivit a dalším novým aktivitám. V komunitním plánování byla stanovena témata pro další činnost:

- interpretace a prezentace historie Hlučínska a Horního Slezska
- prezentace přírodního a kulturního dědictví
- propagace regionálních produktů, řemesel a služeb
- environmentální vzdělávání a vzdělávání v oblasti tradičních venkovských činností a řemesel
- udržování tradic a folkloru
- prezentace regionu v blízkém okolí i na veletrzích
- tvorba turistických balíčků (pro různé cílové skupiny - školy, rodiny s dětmi, cyklisty, seniory apod.)
- rozšíření spolupráce mezi obcemi, spolky, podnikateli, školami a dalšími aktéry na venkově
- budování a opravy cyklotras a cyklostezek, včetně doprovodného vybavení, budování naučných stezek
- rozšíření spolupráce mezi školami (např. hry bez hranic, dětské tábory apod.), v kultuře (folklorní soubory, sbory apod.), v cestovním ruchu, ve sportu, spolupráce se spolky
- vzdělávání – zvyšování jazykových dovedností, informatika, environmentální vzdělávání

V rámci komunitního plánování byly připraveny návrhy projektů, jež mohou být v programovacím období realizovány Sdružením obcí Hlučínska a nebo MAS Hlučínsko za podpory operačních programů a jiných zdrojů:

- Slezská vlastivěda – prezentace historie a přírodního a kulturního dědictví regionu, tvorba výukových materiálů pro školáky (i dospělé) zaměřených na regionální historii, identitu atd.

- Festival kultury a regionálních produktů Hlučínska – prezentace folkloru, kultury a tradic, propagace regionálních produktů, řemesel a služeb, prezentace výrobků a služeb formou stánků
- Festival místních produktů Opavského Slezska – prezentace folkloru, kultury a tradic, propagace regionálních produktů, řemesel a služeb, společné setkání výrobců, řemeslníků a služeb, zástupců samospráv na území nositelů projektů
- Zelené perly Hlučínska a Ratibořska – představení významných přírodních lokalit, přiblížení jejich vývoje a zvolené péče formou exkurze a workshopu, případně pracovních listů
- Den otevřených přírodních a kulturních památek v českopolském pohraničí – představení významných přírodních a kulturních lokalit, které jsou běžně uzavřeny nebo přístupné omezeně, podpora lokálního turistického ruchu na obou stranách hranice
- Hornoslezské kroje a písně – představení společné a rozdílné etnografie – kroje, představení lidových písní z různých částí Horního Slezska
- Aktivní stáří – výměna zkušeností mezi polskými a českými aktéry – seniory, vzájemné poznávání, poznávání možností rozvoje aktivit
- Školní neolympijské hry – podpora tělovýchovy, pohybu, rozvoje týmové spolupráce
- Literární a výtvarná soutěž pro žáky základních škol – poznávání regionu, sebepoznávání, rozvoj tvůrčích činností, rozvoj výtvarného nadání
- Moje vesnice v roce 2050 – soutěž modelů, poznávání regionu, sebepoznávání, rozvoj tvůrčích činností, rozvoj výtvarného nadání
- Putování za řemesly – výměna zkušeností mezi řemeslníky a zájemci o řemesla a ruční práce, prezentace kultury a tradic
- Regionální značka Opavské Slezsko – propagace regionálních produktů, řemesel a služeb, rozšíření regionu vystupujícího pod regionální značkou, zvýšení povědomí o regionální produkci
- Obnova a doplnění infrastruktury cyklostezek – obnova a doplnění vybavení odpočívadel u cyklostezek, podpora lokálního turistického ruchu, podpora cykloturismu
- Kurzy pro zahradu a domácnost – vzdělávání formou kurzů, exkurzí a workshopů – témata: ovocnářství, zelinářství a řemesla a ruční práce
- Manuál pro obnovu a tvorbu venkovského prostoru – tvorba manuálu péče o prostory měst a obcí (architektonické, stavební, krajinářské a dendrologické zásady), příklady dobré praxe, workshopy a exkurze.

Seznam návrhů projektů byl připraven ve spolupráci aktérů SOH a MAS Hlučínsko, byly konzultovány s partnery. Jedná se o pracovní verze, které nejsou konečné, budou upřesněny v případě realizace konkrétního projektu.

2.4.5 Bezpečnost

Hlučínsko dle sociologických studií vyniká zejména díky převažujícímu autochtonnímu obyvatelstvu svou soudržností, pracovitostí, pohostinností a ochotou pomoci druhým. Také kriminalita v regionu je v porovnání s Moravskoslezským krajem nižší. Převažují drobné krádeže, jejichž pachatelé v naprosté většině nejsou místní – roli v tom hraje blízkost velkých měst zasažených vyšší kriminalitou. V některých lokalitách však pozorujeme zvýšení kriminality a výskyt nových druhů nelegálních činností. Roste např. počet krádeží jízdních kol a případů vandalismu. Také závislosti na drogách a alkoholu a sociální vyloučení v nemálo případech souvisí s pácháním kriminálních činů. Pozitivně lze hodnotit fakt, že se na Hlučínsku nevyskytují sociálně vyloučené lokality.

S bezpečností na ulicích souvisí také další stále častěji se vyskytující problémy – výskyt toulavých zvířat a případy napadení chodců či cyklistů psy. Možnosti řešení omezuje neexistující koncepce odchytu toulavých zvířat pro území nebo jeho části (SO ORP nebo mikroregiony).

Občané a podnikatelé požadují po samosprávách obcí zavedení takových opatření, která reálně či alespoň subjektivně povedou k opětovnému zvýšení pocitu bezpečí. Jednou z možností jsou kamerové systémy. Jejich pořízení a následný provoz však představují nemalou zátěž pro obecní rozpočty. Dlouhodobě je vyvíjena snaha o řešení v rámci meziobecní spolupráce.

Další možností řešení je působení bezpečnostních složek přímo v terénu jako příklad preventivního represivního opatření. Na území MAS funguje Policie ČR v Hlučíně a Kravařích, Městská policie v Hlučíně a Kravařích, specializované pracoviště krizového řízení a složky IZS (viz dále).

Je vhodné zvyšovat pohyb bezpečnostních složek přímo v terénu. Současný trend je však opačný – počty policistů snižují, bezpečnostní složky trpí nedostatkem prostředků na vlastní práci.

Možnosti řešení spočívají ve finančním a personálním posílení a rozšiřování teritoria Městské Policie, popř. zřízení nové Obecní Policie a postupném pokrytí území těmito složkami, ve sjednocení preventivních opatření obcí a bezpečnostních sborů, prohlubování spolupráce obcí s Policií ČR, v nákupu a provozování kamerových a jiných monitorovacích systémů, soukromých bezpečnostních služeb, v čipování nebo tetování psů ve všech obcích a v koncepci odchyty a následného umístování toulavých zvířat, případně zřízení psiho útulku či záchytné stanice pro obce MAS, event. rozšíření záchytné stanice Hlučín.

S tematikou bezpečnosti úzce souvisí také bezpečnost na silnicích, dodržování a překračování povolené rychlosti, bezpečnost chodců a cyklistů, chybějící chodníky a přechody. Cyklostezky často vedou po cestách I. a II. třídy. Této problematice se věnujeme v kapitole zaměřené na dopravní infrastrukturu. Neřešení těchto problémů bude mít za následek zvyšující se nehodovost, počty zraněných a usmrčených osob. Možnosti řešení spočívají ve společném tendru obcí na dopravní zařízení a v preventivních opatřeních (semafory se zabudovaným kamerovým systémem, osvětlení přechodů pro chodce aj.), ve větší kontrole dodržování bezpečnosti na silnicích, dobudování sítě cyklostezek atd.

Součástí zajištění bezpečnosti v území je rovněž schopnost adekvátní reakce na mimořádné události včetně jejich eliminace. Cílem těchto aktivit pak je ochrana života a zdraví osob, majetku a hospodářských aktivit.

Dle strategického dokumentu *Zajištění odolnosti a vybavenosti základních složek integrovaného záchranného systému – Policie ČR a Hasičského záchranného sboru ČR (včetně JSDH) v území, s důrazem na přizpůsobení se změnám klimatu a novým rizikům v období 2014 – 2020* půjde s ohledem na prognózy i současné projevy změn v klimatu o mimořádné události z důvodu-klimatických změn jako jsou zejména sucho, záplavy, silné sněhové přívally, silné námrazy, větrné orkány a smršťe; činnosti člověka (antropogenní mimořádné události – havárie spojené s úniky nebezpečných látek do životního prostředí atd.).

Základní složkou IZS jsou vedle Policie ČR Hasičský záchranný sbor ČR a jednotky požární ochrany zabezpečující tzv. plošné pokrytí území.⁵ Oblast MAS Hlučínska spadá pod Územní odbor Opava, Hasičská stanice Opava, jejíž hasební obvod zabírá na území MAS obce Hněvošice, Chlebičov, Kobeřice, Kravaře, Oldřišov, Služovice, Strahovice, Sudice, Štěpánkovice, Třebom a Velké Hoštice; Hasičská stanice Hlučín s hasebním obvodem zabírajícím na území MAS obce Bělá, Bohuslavice, Bolatice, Darkovice, Dobroslavice, Dolní Benešov, Hať, Hlučín, Chuchelná, Kozmice, Ludgeřovice, Markvartovice, Píšť, Šilheřovice, Vřesina, Závada. V Hlučíně je také umístěn Záchranný útvar HZS ČR (ZÚ HZS ČR). Jednotky Sboru dobrovolných hasičů působí ve všech obcích MAS, jsou zastoupeny následujícími v počtech: JPO1 – 1, JPO2 – 7, JPO4 – 3, JPO5 – 21 jednotek.

Je zapotřebí předejít situacím, kdy vyvolaná rizika z důvodu změny klimatu ponесou s sebou vznik mimořádných událostí, na které HZS ČR není dostatečně vybaven (zajištění připravenosti) nebo je vybaven jen částečně, a která nejsou obsahem a množstvím zcela zahrnuta do tzv. základního vybavení stanic HZS ČR nebo jednotek SDH vybraných obcí kategorie JPO II a JPO III,

Záměrem vedle zodolnění území je i posílení infrastruktury složek IZS. HZS krajů vybírá jednotky SDH obcí, které budou čerpat podpory z programu IROP. Výběr je usměrňován tak, aby byly zařazovány jednotky SDH vybraných obcí (kategorie JPO II a JPO III) dle zákona o požární ochraně, které plní úkoly v přeneseném výkonu státní správy a zasahují i mimo území jeho zřizovatele. Takto bude efektivně využito vybavení, protože jednotky SDH vybraných obcí vyjíždí častěji k zásahům, což platí i pro techniku pro zásahy z důvodu větrných smršťí, silných námraz a sněhu. Součástí strategických cílů koncepce je také zvýšení odolnosti stanic na mimořádné události a optimalizace jejich umístění v ohroženém území a vybudování nových bezpečných dislokací.

Vzhledem k vyjádřeným potřebám a cílům je nezbytný rozvoj specifických dovedností a součinnost základních složek IZS při řešení mimořádných událostí, konkrétně vytvoření podmínky pro zkvalitnění odborné přípravy základních složek IZS. Cílovými skupinami jsou příslušníci HZS ČR (příslušníci PČR, členové jednotek SDH obcí, vedoucí složek IZS) a také starostové obcí, členové krizových štábů a bezpečnostních rad obcí a krajů, atd.

2.4.6 SWOT analýza

⁵ Mezi ně patří jednotky HZS ČR a jednotky sboru dobrovolných hasičů (dále jen „JSDH“) vybraných obcí s tzv. územní působností mimo území svého zřizovatele, zákonem o požární ochraně označované jako kategorie jednotek požární ochrany (JPO) II a III; a dále jednotky HZS podniku s územní působností, které zřizuje státní organizace, b) Policie ČR, c) poskytovatelé zdravotnické záchranné služby.

Silné stránky	Slabé stránky
<ul style="list-style-type: none"> • Ve všech městech a obcích pracují neziskové organizace a významně se podílejí na dění. • Velmi pestrá spolková činnost – sportovní, kulturní a společenské akce. • Fungující střediska volného času v Hlučíně, Bolicích a Kravařích, církevní centra a nabídka kroužků pro děti a mládež. • Udržování a obnovování mnoha tradic, folkloru a náboženských svátků. • Rozvinutá péče o místní dědictví (oprava památek, péče o krajinu), a jeho interpretace a prezentace. • Sdružení obcí Hlučínska pořádající řadu společenských, kulturních a vzdělávacích akcí. • Rozvinutá přeshraniční česko-polská spolupráce na úrovni spolků, obcí, svazků obcí a MAS. • Klidné místo pro život, vyšší bezpečnost, nižší kriminalita v rámci MSK. • Existence Policie ČR, Městské policie, specializovaného pracoviště krizového řízení, složek IZS v území. • Jednotky Sborů dobrovolných hasičů v obcích. • Dlouhodobý zájem obcí o meziobecní spolupráci v oblasti bezpečnosti. 	<ul style="list-style-type: none"> • Nedostatky v zázemí a činnosti neziskových organizací – absence vhodných prostor a vybavení. • Stárnoucí členská základna, menší zájem zejména u mládeže o zapojení se do spolkových aktivit. • Omezené možnosti trávení volného času pro děti a mládež hlavně v menších obcích. • Nerozvinuté možnosti trávení volného času pro seniory v některých obcích. • Nedostatečné financování neziskového sektoru. • Nedostatečná propagace spolkové činnosti a pořádaných akcí. • Rostoucí kriminalita a častější sociopatologické jevy (alkoholismus, drogy, kouření, xenofobie). • Snižené počty policistů a z toho plynoucí nedostatečné preventivní represivní působení bezpečnostních složek přímo v terénu. • Neexistující společná koncepce prevence kriminality a zajišťování veřejného pořádku. • Lokality s nedostatečně zajištěnou bezpečností chodců a cyklistů (cyklostezky vedoucí po hlavních silnicích). • Neexistující koncepce odchyту toulavých zvířat.
Příležitosti	Ohrožení
<ul style="list-style-type: none"> • Podpora obcí i podnikatelů v činnosti společensky prospěšných organizací, poskytnutí prostor, vybavení, finanční podpora apod. • Společná prezentace volnočasových aktivit přiláká více místních i přespolních zájemců. • Zapojování dětí a mladých lidí do spolkové činnosti a rozvoje obce. • Podpora občanské společnosti v oblastech, které nedokáže řešit samospráva. • Rozvoj dobrovolnictví, filantropie. • Cílená podpora zdravého životního stylu. • Cílená podpora podnikavosti a kreativity mládeže. • Spolupráce obcí, škol, podnikatelského a neziskového sektoru. • Možnost meziobecní spolupráce v oblastech společné Městské policie, budování cyklostezek, problematiky volně pobíhajících psů. • Vytvoření společných programů prevence v oblasti BESIP a veřejného pořádku. • Využití dotačních programů pro rozvoj regionu v oblasti bezpečnosti. 	<ul style="list-style-type: none"> • Zánik společenského a kulturního života a zhoršování mezilidských vztahů na venkově v důsledku pasivity a neochoty obyvatel zapojit se do dění v obci. • Nedostatek možností trávení volného času – zvyšování rizika sociopatologických jevů (kriminalita, závislosti atd.) a sociálního vyloučení. • Nízká podpora neziskového sektoru za strany státu a obcí. • Zánik spolků v obci z důvodu stárnutí členské základny, neatraktivního zaměření pro mladší generaci. • Rušení kulturních, sportovních a společenských akcí z důvodu nezájmu a nedostatku financí. • Zvyšování dopravní nehodovosti. • Zvyšování kriminality. • Snižování pocitu bezpečí občanů. • Prohlubování nedostatku financí v obcích na zajišťování bezpečnosti. • Nekompetentní změny zákonů.

2.5 Technická infrastruktura

Při analýze stavu technické infrastruktury byla využita statistická data, důležité byly ovšem také údaje uvedené zástupci samospráv, které napomohly identifikovat hlavní a aktuální problémy v této oblasti.

Tabulka 23: Vybavenost obcí technickou infrastrukturou

Obec	Kanalizace	ČOV	Vodovod	Plynofikace
Bělá	jednotná dešťová a splašková		A	A
Bohuslavice	jednotná dešťová a splašková		A	A
Bolatice	jednotná dešťová a splašková	A	A	A
Darkovice	jednotná dešťová a splašková		A	A
Děhylov	jednotná dešťová a splašková		A	A
Dobroslavice	jednotná dešťová a splašková		A	A
Dolní Benešov	jednotná dešťová a splašková	A	A	A
Hať	oddělená dešťová a splašková	A	A	A
Hlučín	oddělená dešťová a splašková	A	A	A
Hněvošice	jednotná dešťová a splašková		A	A
Chlebičov	jednotná dešťová a splašková	A	A	A
Chuchelná	jednotná dešťová a splašková	A	A	A
Kobeřice	jednotná dešťová a splašková	A	A	A
Kozmice	jednotná dešťová a splašková		A	A
Kravaře	oddělená dešťová a splašková	A	A	A
Ludgeřovice	oddělená dešťová a splašková	A ¹	A	A
Markvartovice	jednotná dešťová a splašková		A	A
Oldřišov	oddělená dešťová a splašková	A	A	A
Píšť	jednotná dešťová a splašková		A	A
Rohov	jednotná dešťová a splašková		A	A
Služovice	jednotná dešťová a splašková		A	A
Strahovice	jednotná dešťová a splašková		A	A
Sudice	oddělená dešťová a splašková	A	A	A
Šilheřovice	oddělená dešťová a splašková	A	A	A
Štěpánkovice	jednotná dešťová a splašková	A	A	A
Třebom	jednotná dešťová a splašková		A	
Velké Hoštice	oddělená dešťová a splašková	A	A	A
Vřesina	jednotná dešťová a splašková	A	A	A
Závada	jednotná dešťová a splašková		A	A
MAS Hlučínsko	8 oddělená kanalizace 21 jednotná kanalizace	15	29	29

A – ano, v obci má dané zařízení své sídlo nebo pobočku, 1 – napojení na ČOV v Petřkovicích

Zdroj: ČSÚ 2013, vlastní šetření

Zásobování vodou je zajištěno ve všech obcích, je řešeno vodovodním řadem. Podíl obyvatel napojených na vodovod se téměř ve všech obcích blíží 100%. Některé domácnosti využívají vlastní studny pro pitnou, častěji pak pro užitkovou vodu. Vodovodní síť v obcích je buď napojena na nadregionální vodárenskou soustavu – Ostravský oblastní vodovod (OOV), nebo jsou obce zásobovány vodou z vlastních zdrojů.

Problematická je situace v Bolaticích, Hlučíně, Kobeřicích a Píšti. Pro bezproblémové zajištění zásobování vodou je zde potřeba zrealizovat následující opatření.

Tabulka 24: Požadavky obcí v oblasti zásobování vodou

Obec	Požadavek
Bolatice	Výstavba nových vrtů pitné vody; Přivaděč z Dolního Benešova; Rekonstrukce přivaděče pitné vody z vlastních vrtů; Rekonstrukce vodojemu
Hlučín	Nový podzemní vodní zdroj
Kobeřice	Oprava "starého" vodojemu; Rekonstrukce stávajících vrtů a přivaděče do obce; Oprava stávajících vodovodních řadů v obci
Píšť	Rekonstrukce úpravny pitné vody a zřízení hlubinného vrtu HV 3

Zdroj: vlastní šetření, komunitní plánování 2013-15

Povinnost **čištění odpadních vod** ukládá obcím nad 2000 obyvatel směrnice o čištění odpadních vod. Možnosti odkanalizování jsou: společná dešťová i splašková kanalizace, oddělená dešťová i splašková kanalizace. Existují dvě možnosti řešení čištění odpadních vod – centrální a decentrální čištění odpadních vod, přičemž v praxi se používá i kombinace těchto možností. V území Hlučínska se obce uchýlovaly výhradně k centralizovanému řešení čištění odpadních vod.

Většina obcí (14) má vybudovanou pouze dešťovou kanalizaci, do níž ústí splašky domácností – přepady ze septiků, společně pak odtékají do vodotečí.

Oddělenou dešťovou a splaškovou kanalizaci s následným přečištěním má 8 obcí – Hať, Hlučín, Kravaře, Ludgeřovice, Oldřišov, Sudice, Šilheřovice a Velké Hoštice, společnou kanalizaci se zaústěním do ČOV pak 7 obcí - Bolatice, Dolní Benešov, Chlebičov, Chuchelná, Kobeřice, Štěpánkovice a Vřesina. Zejména u novostaveb v obcích, kde není zajištěno centrální čištění, byly vybudovány domácí čistírny odpadních vod.

Především vysoká nákladnost a nedostatek finančních prostředků v rozpočtech obcí s nižším počtem obyvatel limituje přikročení k realizaci vybudování kanalizace a čistírny odpadních vod.

Tabulka 25: Požadavky obcí v oblasti kanalizace a ČOV

Obec	Požadavek
Bohuslavice	ČOV + oddělená splašková kanalizace
Bolatice	Rekonstrukce kanalizace
Darkovice	Splašková kanalizace a ČOV
Děhylov	Rekonstrukce stávající a výstavba části kanalizace; Vybudování malé ČOV pod 50 EO
Dolní Benešov	Kanalizace v Zábřehu
Hlučín	Nová kanalizace; Čistírna odpadních vod, příp. přečerpávací stanice
Hněvošice	ČOV + splašková kanalizace
Chlebičov	Zatrubnění příkopy kanalizace
Chuchelná	Oddělená kanalizace + biologická a mechanická ČOV
Kobeřice	Odkanalizování lokalit Horní a Dolní Olšina, Příkopy a Chaloupky; Monitoring kanalizace (čištění, monitoring, případná oprava kanalizace); Opravy stávajících kanalizačních řadů
Kozmice	Výstavba ČOV
Kravaře	Rekonstrukce stávající dešťové kanalizace
Markvartovice	Nová kanalizace
Píšť	Odkanalizování obce a výstavba ČOV
Rohov	ČOV - biologická
Služovice	ČOV - projektová dokumentace
Strahovice	Oddílná kanalizace a ČOV
Šilheřovice	Prodloužení splaškové kanalizace; Nová splašková kanalizace - ul. Kostelní
Velké Hoštice	Dokončení splaškové kanalizace

Zdroj: vlastní šetření, komunitní plánování 2013-15

V minulých letech docházelo k investicím na zlepšení stavu kanalizace, také za přispění dotačních programů, např. v obcích Hať, Oldřišov, Píšť, Kobeřice (částečně).

Výstavba nebo rekonstrukce kanalizace a ČOV je plánována v následujících obcích.

Plynofikace byla provedena na Hlučínsku ve všech obcích s výjimkou Třebomí. Přes nadprůměrný podíl plynofikace se však spíše snižoval podíl domácností, které používají plyn k topení vlivem zdražování této komodity v minulých letech.

Území MAS je v celém rozsahu zajištěno **elektrickou energií**, případné budoucí požadavky na zvýšenou spotřebu by měly být bez problémů pokryty. Vzhledem k tomu, že nebyly zaznamenány problémy s tímto druhem energie, nebyla tato položka uvedena v souhrnné tabulce ani v problémech. Výpadky proudu nejsou běžné. Jistým problémem pro rozvodnou síť může být rozvoj větrné a solární energetiky.

Systém **vytápění** je decentralizovaný s individuálním vytápěním rodinných domů. Základním palivem po výrobu tepla a ohřev teplé užitkové vody je zemní plyn, dále tuhá paliva jako dřevo, uhlí a flot, zřídka elektrická energie. Soustava centralizovaného zásobování teplem (CZT) je ve městě Hlučíně provozována společností TEPLA Hlučín, s.r.o. Alternativní zdroje ohřevu (tepelné čerpadlo, biomasa) používají pouze soukromé subjekty.

Telekomunikační síť je plně digitalizována, všem obyvatelům ORP je umožněno napojení na fixní linky. Pokrytí území signály jednotlivých provozovatelů sítí (síť T-Mobile, Telefonica O2, Vodafone) je obecně velmi dobré. Připojení k **internetu** je zajišťováno pomocí pevného připojení ADSL, mobilních operátorů a velkou roli v této oblasti hrají lokální poskytovatelé wi-fi – XLnet, s.r.o., Fifejdy.net, Hlucin.net, Ha-vel internet s.r.o., MJanik.net, s.r.o., CZFreeNetOPAVA, MDMNet, NETYX, OpavaNet a.s., petřkovice.net, SlezskyNET, StepankoviceNET.

K technické infrastruktuře patří také kvalitní **veřejné osvětlení**, které přispívá k bezpečnosti obyvatel. Stávající veřejné osvětlení již v některých obcích zastarává a k jeho optimálnímu stavu nedostačuje běžná údržba. Rekonstrukce veřejného osvětlení je plánována např. v Děhylově, Hlučíně, Kobeřicích, Kozmicích, Píšti a Velkých Hošticích.

Stav **místního rozhlasu** je nevyhovující v Bolaticích, Píšti a Vřesině.

Tabulka 26: Požadavky obcí v oblasti veřejného osvětlení a rozhlasu

Obec	Požadavek
Bolatice	Rekonstrukce místního rozhlasu
Děhylov	Rekonstrukce veřejného osvětlení
Hlučín	Rekonstrukce veřejného osvětlení
Kobeřice	Rekonstrukce veřejného osvětlení, Krizové řízení s napojením na rozhlas (varovný systém)
Kozmice	Rekonstrukce veřejného osvětlení
Píšť	Rekonstrukce veřejného osvětlení; Rekonstrukce místního rozhlasu
Strahovice	Rekonstrukce veřejného osvětlení; Rekonstrukce místního rozhlasu
Velké Hoštice	Rekonstrukce veřejného osvětlení
Sudice	Bezdrátový rozhlas

Zdroj: vlastní šetření, komunitní plánování 2013-15

2.5.1 Obnovitelné zdroje energie

I když se v posledních letech obecně rozvíjela výroba energie z obnovitelných zdrojů, zaostává území za svým potenciálem a nejsou zde ani záměry na výstavbu nových významnějších energetických zdrojů. Výjimku tvoří soukromá větrná elektrárna v Hati s výkonem 2 MW postavená koncem roku 2012 a soukromá větrná elektrárna v Oldřišově s výkonem 2 MW, jež bude dokončená koncem roku 2014.

Významným distribučním uzlem elektrické energie ve Správním obvodu ORP Hlučín je rozvodna R 110/22kV v Dolním Benešově. V obcích jsou provozovány malé soukromé fotovoltaické elektrárny s výkonem v řádech většinou tisícín, maximálně setin MW. Výjimkou jsou fotovoltaické elektrárny v Chlebičově (s celkovým instalovaným výkonem provozovny 1,0 MW) v Bolaticích (0,474 MW), Hlučíně (0,18 MW), Kobeřicích (0,12 MW), Třebomí (0,12 MW).

V Kozmicích je malá vodní elektrárna (EKO Kolečko a syn s.r.o., 0,0275 MW), druhá MVE je ve Velkých Hošticích (Rudolf Šindler, 0,022 MW).

Tabulka 27: Přehled obnovitelných zdrojů elektrické energie na území MAS (přehled provozoven k platným licencím k výrobě elektřiny)

Obec	Solární energie		Větrná energie		Vodní energie	
	Počet provozoven	Výkon (MW)	Počet provozoven	Výkon (MW)	Počet provozoven –	Výkon (MW)
Bělá	1	0,004				
Bohuslavice	5	0,052				
Bolatice	21	0,700				
Darkovice	2	0,010				
Děhylov	2	0,012				
Dobroslavice	2	0,022				
Dolní Benešov	5	0,091				
Hať	7	0,039	1	2		
Hlučín	47	0,516				
Hněvošice	2	0,015				
Chlebičov	4	1,014				
Chuchelná	2	0,011				
Kobeřice	22	0,438				
Kozmice	6	0,047			1	0,275
Kravaře	20	0,209				
Ludgeřovice	25	0,206				
Markvartovice	8	0,060				
Oldřišov	4	0,026	1	2		
Píšť	9	0,061				
Rohov	6	0,061				
Služovice	6	0,035				
Strahovice	1	0,004				
Sudice	2	0,065				
Šilheřovice	3	0,066				
Štěpánkovice	20	0,151				
Třebom	2	0,143				
Velké Hoštice	17	0,271			1	0,022
Vřesina	8	0,036				
Závada	0					
MAS Hučínsko	259	4,365	2	4	2	0,0297

Zdroj: ERÚ 2014

Počet obcí s vybudovanou technickou infrastrukturou řadí oblast MAS Hlučínsko na přední místa. Tento stav (i v případě průměru oblasti MAS) svědčí o vysoké úrovni technické vybavenosti, což je dobrým předpokladem pro rozvoj území.

Kompletní technickou infrastrukturou disponuje 14 obcí: Bolatice, Dolní Benešov, Hať, Hlučín, Chlebičov, Chuchelná, Kravaře, Ludgeřovice, Oldřišov, Sudice, Šilheřovice, Štěpánkovice, Velké Hoštice a Vřesina. To ovšem neznamená, že uvedené obce v této oblasti nevykazují další potřeby. Již vybudovanou technickou infrastrukturu je potřeba neustále rekonstruovat a doplňovat o nové úseky podle aktuálních potřeb.

Nedostatky jsou zejména u menších obcí, hlavně v oblasti čištění odpadních vod.

2.5.2 SWOT analýza

<i>Silné stránky</i>	<i>Slabé stránky</i>
<ul style="list-style-type: none"> • Ve všech obcích je zajištěno zásobování pitnou vodou. • Zvyšující se podíl obcí s ČOV. • Všechny obce s výjimkou Třebomi jsou 62lynoukovány. • Bezproblémové zásobování elektrickou energií. • Zvyšující se podíl obnovitelných zdrojů pro vytápění budov. 	<ul style="list-style-type: none"> • Nedostatečný podíl obcí i domácností připojených na čistírnu odpadních vod. • Vysoký podíl využívání fosilních paliv v kotlích s nedokonalým spalováním pro vytápění domácností a veřejných budov. • Oblast zaostává za svým potenciálem v oblasti výroby energie z obnovitelných zdrojů. • Zastaralé veřejné osvětlení v mnoha obcích.
<i>Příležitosti</i>	<i>Ohrožení</i>
<ul style="list-style-type: none"> • Řešení čištění odpadních vod, včetně řešení decentralizovanými způsoby čištění. • Modernizace topenišť znamená efektivní spalování, úspory a menší dopady na životní prostředí. • Podpora využívání šetrnějších způsobů vytápění a zateplení domů. • Kombinace úspor a využití místních zdrojů energie je cestou ke zvýšení energetické a materiálové soběstačnosti. 	<ul style="list-style-type: none"> • Vysoká nákladnost a nedostatek finančních prostředků v rozpočtech obcí s nižším počtem obyvatel zamezí vybudování kanalizace a čistírny odpadních vod. • Zvyšování zátěže a znečištění vod v důsledku neřešení čištění odpadních vod v obcích. • Trend návratu k vytápění tuhými palivy z důvodu vysokých cen plynu. • Postupné zastarávání technické infrastruktury. • Vysoká závislost na vnějších zdrojích energie spojená s nestabilitou cen a dodávek, i nejistotou ve společnosti.

2.6 Dopravní infrastruktura

2.6.1 Silniční doprava

Nejvýznamnější dopravní tepnou v oblasti MAS Hlučínsko je silnice první třídy I/56, která zde tvoří spojnicí mezi Ostravou a Opavou. Na této spojnici leží nejvýznamnější města MAS – Kravaře, Dolní Benešov a Hlučín. Intenzita dopravy na této silnici je cca 9000 vozidel/den, záleží na konkrétním úseku. Na tuto silnici se napojují menší komunikace II. a III. Třídy, které tvoří hlavní dopravní síť zajišťující spojení jednotlivých obcí. Intenzita dopravy na těchto silnicích je nižší než 3500 vozidel za den. Spojení s Polskem je zajištěno další silnicí I. třídy (46), která vede z Opavy do Sudic. Intenzita dopravy na této komunikaci je však relativně nízká (odpovídá běžným intenzitám na silnicích II. či III. Kategorie). Dopravní zatížení je 1300 (Sudice – Rohov) až 2500 (Kobeřice – Opava) vozidel za den, v hraničním úseku (Sudice – hranice ČR) do 650 vozidel/den. Problematický je úsek v obci Služovice. V ÚPN VÚC i v územních plánech obcí jsou uvedeny přeložky silnice I/46 mimo obytné území Služovic, Hněvošic, Rohova a Sudic. V prostoru Kobeřic prochází část této přeložky kolem sádrovcových dolů – přes území Polska. Silnice I/56 prochází centry obcí, což je nevyhovující stav vzhledem k vysokému počtu vozidel, které zde projíždějí. K řešení tohoto problému by mohla napomoci přeložka silnice I/56. Ta je uvedena také v Koncepti rozvoje dopravní infrastruktury Moravskoslezského kraje (2008). V současné době má Ředitelství silnic a dálnic zpracovány technické studie (v rámci tzv. studií dlouhých tahů), které navrhuji změnu trasy stávající silnice I/56 (v úseku Opava–Ostrava) tak, aby procházela mimo zastavěné území a odpovídala parametrům čtyřpruhové rychlostní silnice. Jedná se ovšem zatím pouze o technickou studii, termín realizace výstavby není stanoven. Problematice negativních vlivů dopravy – znečištění ovzduší a hluk – se věnuje kapitola 2.8 Životní prostředí. Další vytiženou silnicí je II/467 Kobeřice – Kravaře – Štítina – Nové Sedlice. Dopravní zatížení je přes 3100 vozidel za den, v průjezdu Kravařemi přes 3800-4900 vozidel vozidel/den.

Obrázek 3: Intenzita dopravy

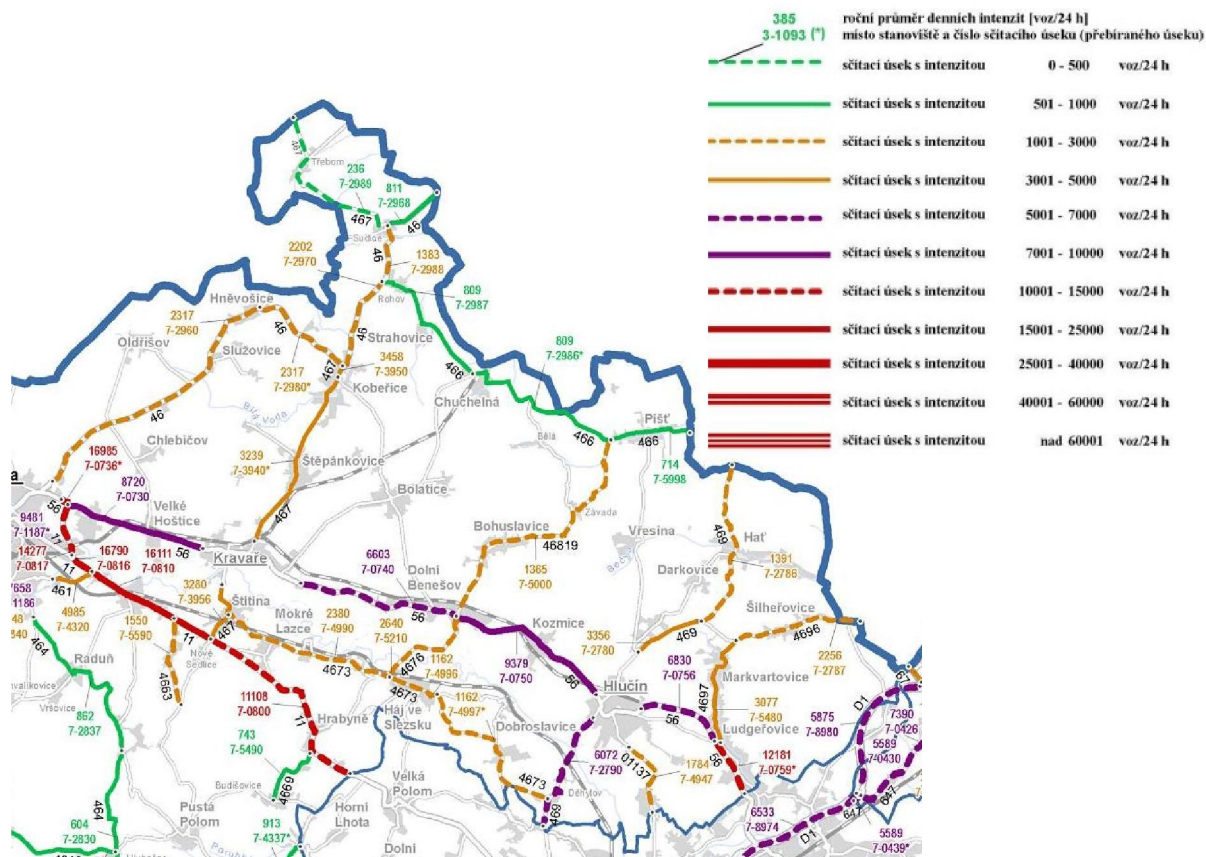

Tabulka 28: Problematický stav dopravní infrastruktury

Obec	Bezproblémový	Úzká vozovka	Most v havarijním stavu	Havarijní stav vozovky – výtluky, koleje	Nezpevněná krajnice	Nepřehledná křižovatka	U hlavních nebo frekventovaných silnic chybí chodníky	U hlavních nebo frekventovaných silnic chybí přechody pro chodce	Jiné závady
Bělá				A					
Bohuslavice			A	A	A	A		A	
Bolatice		A		A		A	A		
Darkovice		A		A				A	
Děhylov			A						
Dobroslavice		A	A			A	A		
Dolní Benešov			A	A		A			
Hať		A		A			A		
Hlučín				A		A	A	A	
Hněvošice		A	A	A	A	A	A		
Chlebičov				A				A	
Chuchelná		A		A		A	A		
Kobeřice		A	A		A	A		A	
Kozmice		A	A	A	A	A	A		
Kravaře			A	A	A	A			
Ludgeřovice						A			
Markvartovice		A		A				A	
Oldřišov			A	A	A	A			
Píšť		A	A		A				
Rohov				A	A				
Služovice		A		A	A	A	A	A	
Strahovice		A		A	A	A		A	
Sudice		A	A	A	A	A			
Šilheřovice		A	A	A	A		A	A	
Štěpánkovice		A		A		A			
Třebom					A				
Velké Hoštice				A				A	
Vřesina		A	A	A	A	A	A	A	
Závada		A		A		A		A	
MAS Hlučínsko	0	17	13	23	14	18	10	12	0

Zdroj: ČSÚ 2013, vlastní šetření 2014

Problematiku spojenou s kvalitou a intenzitou dopravy na silnicích I., II. a III. třídy nemůže obec sama řešit, protože vlastníkem dálnic a silnic I. třídy je stát, vlastníkem silnic II. a III. třídy je příslušný kraj (MSK).

Obec tedy může ovlivňovat kvalitu a bezpečnost komunikací IV. třídy, chodníky, přechody pro chodce, cyklostezky a cyklotrasy. Kvalitní komunikace IV. třídy přispívají k bezpečnosti obyvatel a návštěvníků a přispívají také k image obce.

Dopravní infrastruktura je problémem ve všech obcích MAS. Ani v jedné obci nelze její stav označit jako bezproblémový. Nejčastějším problémem je havarijní stav povrchu vozovek (23 obcí) – výtluky a vyjeté koleje, dalším problémem jsou nepřehledné křižovatky (v 18 obcích) a úzká vozovka (v 17 obcích). I další problémy jako nezpevněná krajnice. Chybějící chodníky či chybějící přechody pro chodce na frekventovaných silnicích představují významné bezpečnostní riziko pro obyvatele obcí. Potřebné je také řešení dopravy v klidu, tzn. Parkování.

Tabulka 29: Požadavky obcí v oblasti dopravní infrastruktury

Obec	Potřeba
Bělá	Opravy chodníků a vjezdů, opravy místních komunikací; Opravy místních komunikací
Bohuslavice	Rekonstrukce místních komunikací; Vybudování parkoviště v zastavěné části obce
Bolatice	Výstavba parkovacích ploch a nové točny autobusů v Borové; Oprava místních komunikací – Padoly, Lesní, Sadová, Třešňová, K lesu, Družstevní; Vybudování chodníků; Bezpečnost dopravy – inteligentní semaforey
Darkovice	Výstavba a oprava komunikací a chodníků
Děhylov	Rekonstrukce chodníků; Rekonstrukce komunikací; Zvýšení bezpečnosti dopravy
Dobroslavice	Oprava místních komunikací; Chodník na ulici Přerovská; Křižovatka v centru obce
Dolní Benešov	Revitalizace osady Míru – odstavné plochy a komunikace; Rekonstrukce komunikací; Rekonstrukce chodníků; Kruhový objezd u kaple (včetně přeložek sítí)
Hať	Oprava komunikace Lomená; Opravy polních komunikací na základě KPÚ; Vybudování chodníků II/496
Hlučín	Parkovací dům; Obchvat města; Opatření na průtahu městem I/56 – semaforey u autobusového terminálu; Rekonstrukce mostů; Opravy silnic a komunikací ve městě; Rekonstrukce komunikace za Mountfieldem; Parkoviště u sportovní haly; Oprava schodiště a chodníku kolem KD Hlučín; Propojení ul. Cihelní s Dukelskou; Chodník na ul. Okrajová; Chodník pro pěší Malánky – hřbitov Březiny; Semaforey u ATH
Hněvošice	Rekonstrukce místních komunikací
Chuchelná	Infrastruktura pro bydlení – ul. Masarykova a Družstevní; Dokončení chodníků; Oprava místních komunikací po kanalizaci; Autobusové zastávky
Kobeřice	Oprava chodníků; Vybudování parkoviště; Opravy cest – Příkopy, Hlučinská, Záhumenní, Jasanová, Dubová; Vybudovat nové cyklostezky v intravilánu i extravilánu s napojením na již dříve vybudované; Vybudovat další bezpečné přechody pro chodce, retardéry a semaforey pro snížení rychlosti na všech vjezdech do obce; Rekonstrukce polních cest v rámci KPÚ
Kozmice	Rekonstrukce polních cest v rámci KPÚ; Prodloužení chodníků – ul. Poručíka Hoši; Opravy místních komunikací
Kravaře	Rekonstrukce cest a chodníků
Ludgeřovice	Obnova Farské cesty a související výsadba
Markvartovice	Opravy komunikací po vybudování kanalizace
Oldřišov	Oprava místních komunikací; Oprava chodníků; Rekonstrukce polních cest Alejní, Za Humny, Hněvošická cesta
Píšť	Obnova a rekonstrukce komunikací příhraničního prostoru obce Píšť
Služovice	Chodník Služovice – Vrbka; Vybudování manipulačních ploch u bytových domů; Rekonstrukce a úpravy stávajících komunikací; Opatření pro zvýšení bezpečnosti na komunikacích v obci
Strahovice	Oprava komunikací
Sudice	Oprava komunikace Sudice – Stěbořice Velké – 1,5 km; Oprava místních komunikací
Šilheřovice	Vybudování chodníků; Rekonstrukce komunikací; Rekonstrukce autobusové zastávky a dopravní značení
Třebom	Oprava chodníků; Oprava místních komunikací
Velké Hoštice	Rekonstrukce komunikací; Oprava místních komunikací
Vřesina	Oprava místních komunikací; Chodníky na Chabovci; Vybudování nových přechodů; Nové autobusové zastávky
Závada	Oprava komunikací

Zdroj: vlastní šetření, komunitní plánování 2013-15

2.6.2 Železniční doprava

Územím prochází železniční trať 317 vedoucí z Opavy do Hlučina a 318 z Kravař do Chuchelné. Vlakové zastávky jsou v obcích Velké Hoštice, Kravaře, Kravaře-Kouty, Štěpánkovice, Bolatice, Chuchelná, Dolní Benešov-Zábřeh, Dolní Benešov, Kozmice, Hlučín.

Na trase Opava – Hlučín projede denně (v pracovních dnech i o víkendech) 20 spojů (v každém směru) s hodinovou frekvencí.

Na trase Kravaře – Chuchelná je situace obdobná, v pracovních dnech zde projede 20 spojů v hodinových intervalech v každém směru, o víkendech jsou ubrány časné ranní spoje, takže zde projede 18 spojů ve směru Kravaře – Chuchelná a 19 spojů v opačném směru.

Podle Koncepce rozvoje dopravní infrastruktury Moravskoslezského kraje (2008) je jedním z výhledových námětů pro sledovanou oblast prověření možné obnovy kolejového propojení železničních tratí v česko-polském příhraničí pro vazby Opava – Kravaře – Chuchelná – Krzanowice – Racibórz. Dalšími náměty je vybudování zastávky Dolní Benešov–U kaple nebo upravení trati Hlučín – Opava pro smíšený provoz nákladní dopravy a vlakov-tramvají. Předpokládá se propojení této trati se železniční nebo tramvajovou sítí v Ostravě. Trať Hlučín – Opava by měla být ve vytipovaných úsecích zdvoukolejněna, protože se předpokládá taktová doprava ve špičce s 15 min intervalem v jednom směru. Doba jízdy Hlučín – Opava se zkrátí ze 40 na 30 minut. Jedná se ovšem o finančně náročné záměry, které jsou pouze ve fázi námětů a termín jejich realizace není stanoven.

Moravskoslezský kraj má vypracovaný Plán dopravní obslužnosti Moravskoslezského kraje vydaný v listopadu 2011. Tento strategický dokument stanoví pro MAS Hlučínsko následující priority: zajištění návaznosti mezi železniční a autobusovou dopravou v relaci Kravařsko – Ostrava (zajištění pravidelného autobusového spojení severního okolí Kravař – Kravaře – Štítina, případně Háj ve Slezsku s návazností na vlakovou dopravu Esko, optimalizace autobusové dopravy v oblasti, větší propojení se železnicí).

V této souvislosti je plánována nová železniční zastávka Dolní Benešov-Sídlíště. Stavba je v souladu s územním plánem, avšak z finančních důvodů se prozatím nerealizuje. Žádný stupeň stavební dokumentace dosud není zpracován. Dokončení stavby zlepší dostupnost železniční dopravy v Dolním Benešově, realizace bude mít také vliv na zvýšení rychlosti železniční dopravy v na trati č. 317 (Opava východ – Hlučín).

2.6.3 Autobusová doprava

Autobusová doprava je na území MAS zajišťována dopravními společnostmi TQM – holding s.r.o. (směr Opava) a Arriva Morava a.s. (ve směru Ostrava). Tato doprava je zařazena do integrovaného dopravního systému ODIS. V některých případech – u obcí na periferii a především o víkendech a svátcích je četnost spojů považována za nedostatečnou.

Také z tohoto důvodu obce dlouhodobě usilují o udržení frekvence spojů a zkvalitnění autobusové dopravní obslužnosti a propojení mezi nimi navzájem a především napojení na městská centra Opavu a Ostravu. Předmětem zájmu je také zlepšení návaznosti spojů autobusové a železniční dopravy. Provozovatelé MHD požadují uhradit zvýšení nákladů spojené se zvýšením počtu spojů po obcích, které se k dalšímu růstu nákladů na dopravu staví rezervovaně.

2.6.4 Letecká doprava

Na území regionu Hlučínska jsou 3 letištní areály (Dolní Benešov – Zábřeh, Hať a Velké Hoštice). Letiště v Dolní Benešově – Zábřehu je veřejným vnitrostátním letištěm, provozuje jej Slezský aeroklub Zábřeh.

2.6.5 Cyklodoprava

Cyklodoprava je také na Hlučínsku nedílnou součástí dopravy a to nejen v sídlech, ale i mezi nimi. Přestože se v posledních letech podařilo v území MAS realizovat několik úseků cyklostezek, přesto je jejich stávající síť nedostatečná a není zajištěna bezpečnost cyklistů. Nebezpečí představuje i časté vedení cyklostezek v trasách frekventovaných silnic. Oblast je protkána sítí značených cyklotras, jedná se především o trasy, které jsou vedeny po silnicích místního významu. Při jižním okraji oblasti vede páteřní cyklotrasa 55 Slezská magistrála, která vede z Jeseníku, v naší oblasti pokračuje po místních komunikacích a nových cyklostezkách kolem zámku ve Velkých Hošticích a golfového hřiště a zámku v Kravařích. Poté po nové cyklostezce k Mokřým Lazcům (již mimo území MAS Hlučínsko) a dále místní komunikací přes Háj ve Slezsku do Jilešovic, odkud pokračuje podél vodní nádrže v Hlučíně, na jejímž konci se napojuje na Jantarovou stezku č. 5. Jantarová stezka spojuje Krakov a Vídeň, na území MAS se jedná o úsek od Hlučina přes Darkovičky, Darkovice, Hať k polské hranici. Další důležitou trasou je cyklotrasa č. 552 vedoucí z Opavy do Ratiboře. Trasa vede přes Chlebičov, Kobeřice opět k polské hranici. Tato trasa je vedena mimo komunikace pro motorová vozidla. Na tuto páteřní síť je napojena celá řada

dílčích tras. Některé z nich využívají blízkosti s Polskem a vytvářejí turisticky zajímavé okruhy vedoucí po území obou států.

Pro zajištění kvalitního a bezpečného cyklistického provozu zejména za prací, ale i k rekreaci je potřeba dobudovat ve vybraných úsecích další cyklostezky a cyklotrasy a věnovat dostatečnou péči stávajícím úsekům, včetně doprovodné infrastruktury – značení, mapy, stojany, atd. Velká část obcí je připravena v příštích letech realizovat tyto projekty.

Tabulka 30: Požadavky obcí na budování cyklostezek a cyklotras

Obec	Požadavek
Bohuslavice	Vybudování cyklostezky Bohuslavice – Dolní Benešov
Bolatice	Vybudování cyklostezek Bolatice – Kravaře – Benešov a Bolatice – Bohuslavice
Dolní Benešov	Vybudování cyklostezek Dolní Benešov – Bolatice a Dolní Benešov – Bohuslavice
	Vybudování cyklostezky Dolní Benešov – Kravaře
Hlučín	Vybudování cyklostezek
Kobeřice	Vybudování cyklostezek v obci Kobeřice a Kobeřice – Svoboda
Kozmice	Vybudování cyklostezky Kozmice – Hlučín
Kravaře	Vybudování cyklostezky Kravaře – Kouty – Zábřeh – Dolní Benešov
Oldřišov	Vybudování cyklostezky Oldřišov – Opava
Píšť	Vybudování spojovacího chodníku a cyklostezky mezi obcí a polskou obcí Owsiszczce, mezi obcí a pilou s návazností na obce Bělá a Závada
Rohov	Vybudování cyklostezek Rohov – Sudice, Rohov – Strahovice, Rohov – Kobeřice, Rohov – Krzyzanowice
Služovice	Vybudování a rekonstrukce sítě cyklostezek a cyklotras
Strahovice	Vybudování cyklostezky Strahovice – Chuchelná, Strahovice – Rohov
Šilheřovice	Rekonstrukce povrchu cyklostezek
Vřesina	Vybudování cyklostezky Píšť – Vřesina – Hlučín
Sudice	Vybudování cyklostezky Sudice – Rohov – Krzanowice, Sudice – Sciborzice Wielkie, Sudice – Třebom, Sudice – Pietraszyn

Zdroj: vlastní šetření a komunitní plánování 2013-15

2.6.6 SWOT analýza

<i>Silné stránky</i>	<i>Slabé stránky</i>
<ul style="list-style-type: none"> • Hustá síť silnic, územím probíhají důležité komunikace spojující centra Opavu a Ostravu. • Dobrá dopravní obslužnost, zejména pro obce v blízkosti Opavy a Ostravy. • Vybudované cyklostezky v některých obcích, síť cyklotras. • Probíhající opravy cest. • Prosazování bezpečnostních prvků na komunikacích. • Blízké napojení na dálnici. 	<ul style="list-style-type: none"> • Vysoká intenzita dopravy na silnicích I. třídy (I/56 a I/46), které nejsou dostatečně zkapacitněné a vedou zastavěnými částmi obcí. • Špatný stav silnic nižších tříd, místních komunikací a některých dopravních staveb ve většině obcí. • V některých obcích nejsou vytvořeny bezpečné podmínky pro chodce (chybějící chodníky, přechody atd.) a cyklisty (chybějící cyklostezky). • Horší dostupnost hromadnou dopravou v obcích na periferii regionu.
<i>Příležitosti</i>	<i>Ohrožení</i>
<ul style="list-style-type: none"> • Rekonstrukce silnic, realizace plánované přeložky silnic I/56 a I/46 – zvýšení bezpečnosti a snížení znečištění životního prostředí, hluku v obcích. • Využívání nákladní železniční dopravy. • Další rozvoj cyklodopravy pro cesty do zaměstnání i turistické cyklostezky a cyklotrasy. • Realizace opatření na zvýšení bezpečnosti na komunikacích. • Modernizace hromadné dopravy s nižším ekologickým dopadem a ekonomickými úsporami. • Doplnění systému hromadné dopravy, zlepšení návaznosti mezi vlakovou a autobusovou dopravou na úrovni ODIS, zejména pak v periferních územích. 	<ul style="list-style-type: none"> • Odkládání oprav z důvodu nedostatku finančních prostředků znamená havarijný stav silnic a dopravních staveb. • Nezáměr ze strany vlády ČR o vybudování rychlostní komunikace I/56 • Omezování železniční dopravy, snaha o rušení regionálních tratí. • Zrušení některých autobusových spojů. • Zhoršení dopravní obslužnosti s negativním vlivem na dostupnost zaměstnání, škol, úřadů atd. a na růst individuální automobilové dopravy s negativními dopady na životní prostředí. • Růst intenzity dopravy (hlavně nákladní) a absence obchvatů znamená zhoršenou dopravní situaci, bezpečnost, větší hluk a zhoršení stavu životního prostředí v obcích a městech.

2.7 Podnikání a zaměstnanost

Ekonomická aktivita obyvatel regionu je hybatelem jeho rozvoje. Podobně jako sociální sféra prošlo také hospodářství na území MAS v posledních desetiletích mnoha změnami. Restrukturalizace a racionalizace ovlivnily fungování velkých státních podniků a družstev, některé z nich musely ukončit činnost. Na druhé straně se obnovilo a rozvíjelo drobného podnikání. Objevují se stále nové obory, které reagují na poptávku spotřebitelů. Jiné obory zaznamenaly úpadek nebo dokonce krach. Současným trendem je zvyšování zaměstnanosti v průmyslové výrobě a ve službách, naopak úbytek ve stavebnictví a zemědělství. Změny zasáhly také mnohé zaměstnance, nezaměstnanost se stala celospolečenským problémem, který se nevyhýbá ani vzdělaným odborníkům v oboru. Pro posouzení ekonomické aktivity území se využívá analýza několika ukazatelů.

Tabulka 31: Ukazatele ekonomické aktivity a zaměstnanosti

Obec	Počet obyvatel (2011) SLDB	Ekonomicky aktivní obyvatelstvo (2011) SLDB	Míra ekon. aktivity % (2011) ¹ MPSV, EKOTOXA	Index ekon. zatížení (2012) ² ČSÚ, EKOTOXA	Podíl nezaměstnaných osob % (2015) ³ MPSV	Průměr podílu nezaměstnaných osob % (2011-15) ⁴ MPSV
Bělá	661	308	65,0	34,6	6,4	8,4
Bohuslavice	1 621	793	68,3	35,1	4,1	5,1
Bolatice	4 341	2 236	71,3	35,5	5,9	7,3
Darkovice	1 272	617	67,6	37,3	4,8	5,7
Děhylov	664	339	72,1	38,8	3,3	5,1
Dobroslavice	751	363	70,5	37,4	1,8	4,0
Dolní Benešov	4 131	2 045	68,8	34,2	4,2	6,2
Hať	2 516	1 264	68,7	33,6	4,4	5,3
Hlučín	13 917	6 467	67,2	37,7	5,5	6,9
Hněvošice	1 000	508	67,8	31,3	4,2	6,7
Chlebičov	1 059	523	68,5	36,5	3,5	6,6
Chuchelná	1 341	664	73,3	34,2	7,1	6,9
Kobeřice	3 222	1 636	70,0	33,9	5,6	7,8
Kozmice	1 761	868	68,0	35,8	5,2	6,6
Kravaře	6 570	3 282	69,5	35,9	7,4	9,2
Ludgeřovice	4 650	2 291	71,7	37,3	4,1	5,2
Markvartovice	1 826	909	68,1	35,3	4,1	5,1
Oldřišov	1 311	640	66,3	35,4	5,8	8,0
Píšť	2 070	1 021	68,2	34,0	3,6	5,0
Rohov	618	310	70,1	34,0	6,8	9,1
Služovice	790	442	70,5	28,5	7,2	7,6
Strahovice	920	440	67,7	36,2	7,4	8,9
Sudice	641	328	66,9	31,0	9,5	11,2
Šilheřovice	1 601	790	70,6	35,0	4,3	5,4
Štěpánkovice	3 060	1 539	67,9	34,1	6,2	7,6
Třebom	206	95	61,3	34,9	15,1	16,3
Velké Hoštice	1 756	900	69,4	33,0	4,1	6,4
Vřesina	1 450	742	70,2	35,3	3	4,5
Závada	574	277	67,4	35,2	4,4	7,2
MAS Hlučínsko	66 300	32 946	68,9	35,6	5,3	7,7
MSK	1 205 834	575 689	67,1	36,3	8,2	9,0
ČR	10 436 560	5 080 573	70,0	37,2	5,9	7,0

Zdroje: SLDB 2011, MPSV 2011-15, EKOTOXA 2012

¹ Podíl ekonomicky aktivních (tedy zaměstnaných a nezaměstnaných) k populaci 15-64 let.

² Podíl osob ve věku nad 65 let a osob ve věku do 15 let k počtu obyvatel v ekonomicky aktivním věku.

³ Podíl registrovaných dosažitelných uchazečů k 30. 11. 2015 k počtu obyv. celkem ve věku 15-64.

⁴ Průměr podílu nezaměstnaných osob v letech 2011-2015.

Míra ekonomické aktivity (podíl ekonomicky aktivních obyvatel k populaci 15-64 let) se pohybuje ve většině obcí kolem 70%, výjimkou jsou Třebom a Bělá (61,3 a 65,0%), které jsou níže pod průměrem. Průměrné hodnoty jsou v podstatě shodné s hodnotami pro Moravskoslezský kraj i pro celou Českou republiku. Tento indikátor vyjadřuje potenciál lidských zdrojů v území a připravenost populace v území pro trh práce.

Index ekonomického zatížení vypovídá o poměru počtu seniorů a dětí k počtu obyvatel v ekonomicky aktivním věku – čím menší je hodnota indexu, tím příznivější je poměr mezi ekonomicky neaktivní a aktivní složkou obyvatel z pohledu věkové struktury. V MAS Hlučínsko je v porovnání s hodnotami okolních MAS relativně nízký, totéž platí i při porovnání s Moravskoslezským krajem a celou ČR. Nejnížší hodnoty dosahují obce Služovice (28,5), Sudice (31,0), Hněvošice (31,3). Naopak relativně vysokou hodnotu má například Děhylov (38,8).

Podíl nezaměstnaných osob se i v jednotlivých obcích MAS Hlučínsko značně liší jak v údajích za rok 2015, tak v průměrných hodnotách za posledních 5 let. Některé obce regionu mají velmi nízké hodnoty, které se pohybují kolem pod 5% za rok 2015, resp. pod 7% v průměru za posledních 5 let (Dobroslavice, Děhylov, Bohuslavice, Chlebičov, Ludgeřovice, Markvartovice, Píšť, Šilheřovice, Velké Hoštice, Vřesina a Závada), naopak nejvyšší hodnoty dosahují obce v severním výběžku sledovaného území (Sudice, Rohov, Třebom dokonce 16,3%), překvapivě také město Kravaře. Při celkovém hodnocení je důležité se zaměřit i na srovnání s údaji z ostatních regionů. Průměrný podíl nezaměstnanosti v posledních 5 letech za celou MAS Hlučínsko je 7,7%, což je velmi příznivá hodnota vzhledem k tomu, že celokrajský průměr je 9% a celorepublikový 7%.

Dlouhodobá nezaměstnanost (neschopnost najít si práci déle než 1 rok) je považována za vážný ekonomický a sociální problém, neboť pro nezaměstnaného je pak případný návrat do práce velmi obtížný (např. z důvodu ztráty pracovních návyků, frustrace z dlouhodobého hledání zaměstnání a následné rezignace, změně životního stylu atd.). I tento parametr je pro mnohé obce velmi pozitivní. Celkový průměr pro MAS Hlučínsko za rok 2013 (1,6%) je jen mírně nižší než celorepublikový průměr (1,9%), v porovnání s hodnotou pro Moravskoslezský kraj (3,0%) dokonce výrazně nižší. Mezi obce, které dosahují nejnižších hodnot (pod 1%) patří Bohuslavice, Píšť, Vřesina. Na druhém konci jsou obce Kravaře, Třebom a Závada (2,4; 3,9 a 2,4%).

Při hodnocení podílu nezaměstnanosti je důležitý pohled na vývoj tohoto ukazatele v čase. Podíl nezaměstnaných osob (podíl dosažitelných uchazečů o zaměstnání k počtu obyvatel ve věku 15-64 let) se v pětiletém porovnání snížil ve všech obcích MAS s výjimkou Třebomi, kde došlo ke zvýšení nezaměstnanosti mezi lety 2011-15 z 12,9% na 15,1%. Podíl nezaměstnaných se od roku 2011 ve většině obcí v prvních 2 letech zvyšoval a poté snižoval, což je v souladu s celorepublikovým i krajským trendem, tzn., že byl podíl nezaměstnaných nejvyšší za sledované období kolem roku 2013. Největší pokles míry nezaměstnanosti za toto období vykazují Chlebičov, Dobroslavice, Vřesina, Závada, následují další obce.

Nejvyšší počty aktivních podnikatelských subjektů jsou evidovaných v Hlučíně, Kravařích a Ludgeřovicích, což jsou zároveň obce s nejvyšším počtem obyvatel. Převedeme-li tento ukazatel na relativní hodnoty (vztažené na 1000 obyvatel), zjistíme, že se pohybují od 82, resp. 83 v Chuchelné, Strahovicích a Třebomi až po 136 v Sudicích. K dalším obcím s vysokou hodnotou tohoto indexu patří i Bohuslavice, Hať, Kravaře, Ludgeřovice, Šilheřovice, Velké Hoštice a Závada. Průměrná hodnota v MAS Hlučínsko je 107 aktivních podnikatelských subjektů na 1000 obyvatel, v intencích stavu Moravskoslezského kraje, pod úrovní hodnoty České republiky (tam to však dosti ovlivňují hodnoty velkých měst).

Příjem po konsolidaci na jednoho obyvatele je značně variabilní, pohybuje se v rozmezí 8 142,- Kč (Hněvošice) po 34 499,- Kč (Třebom). K dalším obcím s vysokým příjmem po konsolidaci patří Chlebičov (29 366,- Kč), Kravaře (28 954,- Kč) a Hlučín (27 459,- Kč).

Počet uchazečů o práci samozřejmě úzce souvisí s celkovým počtem obyvatel v obci a ekonomickou aktivitou. Při přepočtu počtu uchazečů na počet ekonomicky aktivních obyvatel dojdeme k údajům, které již lze srovnávat, vidíme, že situace v MAS Hlučínsko je srovnatelná se situací v celé ČR a dokonce výrazně lepší než v Moravskoslezském kraji. Mezi obce s vysokou hodnotou tohoto ukazatele patří Třebom, Sudice, Kravaře. Na druhé straně jsou Vřesina, Bohuslavice, Markvartovice a Šilheřovice, které vykazují nejnižší hodnoty.

Tabulka 32: Hlavní ekonomické ukazatele obcí

Obec	Počet podnikatelských subjektů se zjištěnou aktivitou (2013) ČSÚ	Počet aktivních podnikatelských subjektů na 1000 obyvatel ČSÚ	Příjem po konsolidaci na jednoho obyvatele (2011) MF, EKOTOXA6	Dosažitelní uchazeči (2015) MPSV	Volná místa (2015) MPSV
Bělá	61	91	15202	30	0
Bohuslavice	189	112	15813	47	3
Bolatice	464	104	14626	180	45
Darkovice	131	98	15184	44	0
Děhylov	74	109	9816	15	4
Dobroslavice	73	97	14922	9	0
Dolní Benešov	402	98	14589	119	31
Hať	285	112	13651	78	2
Hlučín	1 502	107	27459	509	73
Hněvošice	112	109	8142	31	0
Chlebičov	101	92	29366	26	1
Chuchelná	104	82	13993	64	21
Kobeřice	340	104	12441	130	2
Kozmice	179	95	9509	66	1
Kravaře	820	122	28954	344	39
Ludgeřovice	559	117	10260	129	15
Markvartovice	206	107	18303	56	4
Oldřišov	138	101	12467	55	6
Píšť	197	94	15955	53	17
Rohov	70	115	16059	28	2
Služovice	85	104	21818	44	2
Strahovice	75	83	9489	46	0
Sudice	89	136	14658	44	0
Šilheřovice	197	124	13804	47	4
Štěpánkovice	305	96	14158	138	3
Třebom	18	83	34499	25	0
Velké Hoštice	221	122	10315	52	4
Vřesina	180	114	11555	33	6
Závada	77	132	9626	18	4
MAS Hlučínsko	7 254	107	18243	2460	289
Moravskoslezský kraj	129 575	106	25199	67303	10985
ČR	1 470 929	140	26 933	413548	105059

Zdroj: ČSÚ 2013, EKOTOXA 2014

Přepočet počtu uchazečů na jedno volné pracovní místo v obci vypovídá na jedné straně o vztahu zaměstnanosti k ekonomické aktivitě, na straně druhé shrnuje požadavky zaměstnavatelů a odvětvové potřeby trhu práce. Existují zde obce, které v roce 2015 nevykazovaly žádné volné pracovní místo (Dobroslavice, Hněvošice, Darkovice, Bělá, Strahovice, Sudice, Třebom) dále byl vysoký převis mezi nezaměstnanými a volnými pracovními místy zaznamenán v Kobeřicích, Kozmicích, Štěpánkovících, Hati atd., naopak nízký byl v Chuchelné, Píšti, Děhylově a Dolním Benešově.

Podobně jako v jiných oblastech také na Hlučínsku problémem jsou vedle dlouhodobé také strukturální nezaměstnanost. Ohroženými skupinami jsou zejména ti, jejichž vzdělání a kvalifikace nereflektují současné požadavky trhu práce, čerství absolventi, lidé v předdůchodovém věku, matky s dětmi, zdravotně postižení nebo.

⁶ Podíl celkových konsolidovaných příjmů obce připadající na 1 obyvatele.

Obyvatelé, kteří nenacházejí uplatnění na zdejším trhu práce a v blízkém okolí se častěji rozhodují k vystěhování z oblasti a jsou náchylnější k sociálnímu vyloučení. Nezaměstnanost se stala celospolečenským problémem, který se nevyhýbá ani vzdělaným odborníkům v oboru. Sociální podnikání není zatím v oblasti rozvinuto. Pro lepší pochopení podnikatelského a zaměstnaneckého prostředí v oblasti MAS se zaměříme ještě na analýzu několika dalších ukazatelů.

Graf 5: Ekonomická aktivita – podíl jednotlivých skupin

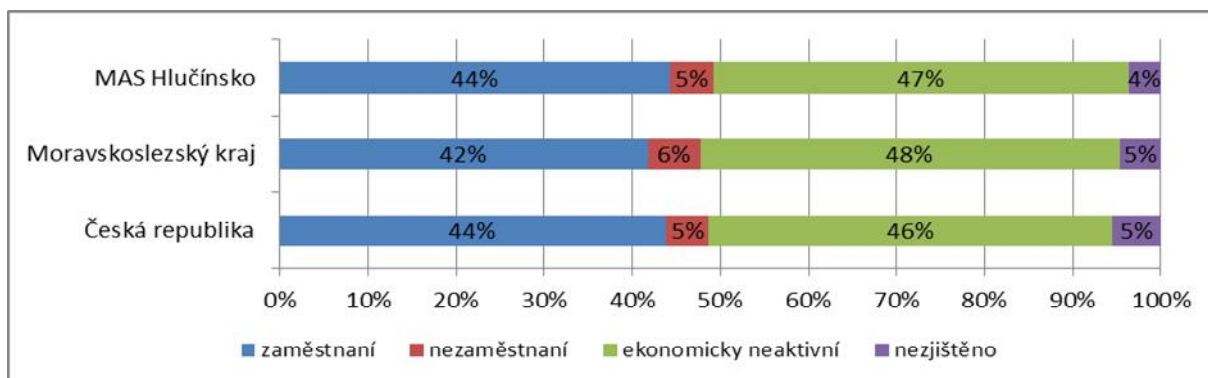

Zdroj: ČSÚ 2011

V MAS Hlučínsko je ve srovnání s MSK i s celou ČR mírně vyšší podíl ekonomicky aktivních obyvatel (zaměstnaní + nezaměstnaní) k celkovému počtu obyvatel. Ve věkové skupině ekonomicky aktivních obyvatel je zde opět vyšší podíl zaměstnaných jedinců (44,2%) než v MSK i ČR (41,8% a 43,9%).

Graf 6: Struktura zaměstnanosti

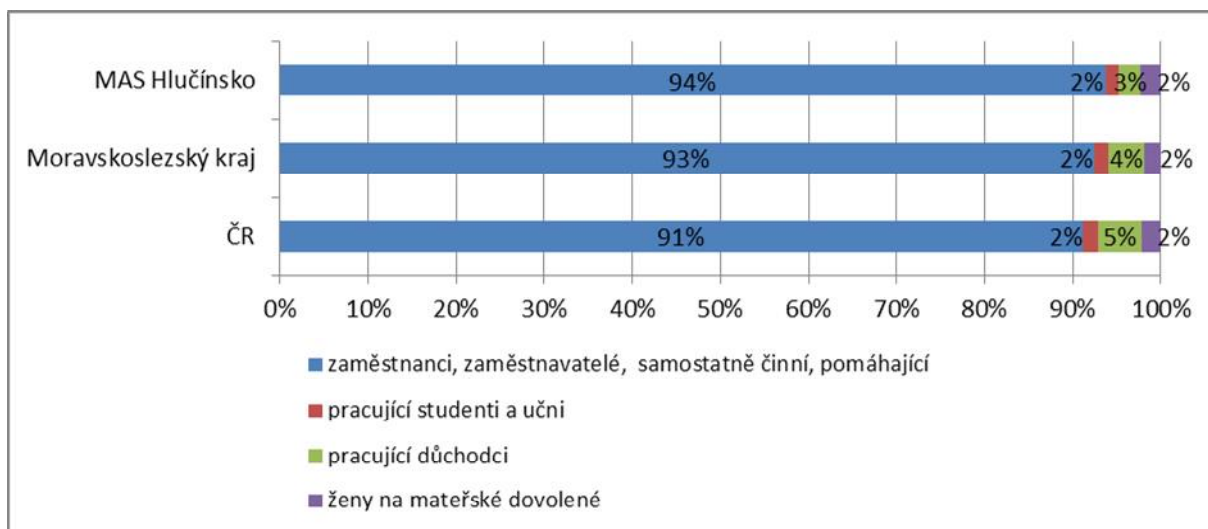

Zdroj: ČSÚ 2011

Při bližším pohledu na strukturu zaměstnaných obyvatel jednoznačně vyplývá převaha zaměstnanců, zaměstnavatelů a OSVČ. Podíl pracujících studentů je v podstatě srovnatelný s hodnotami v Moravskoslezském kraji či České republice. Zajímavá je kategorie pracujících důchodců, která v MAS Hlučínsko hraje mnohem menší roli než ve srovnávaných oblastech (v MAS Hlučínsko je podíl pracujících důchodců na všech zaměstnaných 2,5%, zatímco v MSK 4,1% a v ČR 5,0%). Podíl žen na mateřské dovolené je zde stejný jako ve srovnávaných oblastech. Podíl obyvatel vyjíždějících za prací je v jednotlivých obcích relativně vysoký, odpovídá průměrným hodnotám v ČR i v Moravskoslezském kraji. Z celkového počtu ekonomicky aktivních obyvatel vyjíždí v jednotlivých obcích MAS Hlučínsko od 29 – 57 % pracujících. K obcím s nejnižším procentuálním podílem obyvatel vyjíždějících za prací patří Rohov, Kravaře, Třebom. Naopak nejvíce obyvatel vyjíždí za hranice katastrálního území své obce z Chlebičova, Dobroslavic a Bohuslavic.

Graf 7: Dojíždění za prací

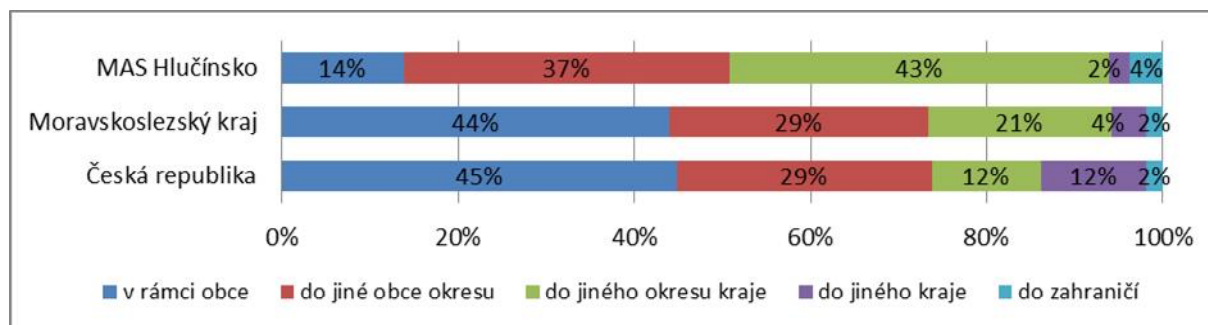

Zdroj: ČSÚ 2011

Co se týká typu výjezdu za zaměstnáním, je zde situace odlišná od stavu v Moravskoslezském kraji. V MAS Hlučínsko je velice výrazný podíl obyvatel vyjíždějících za prací do jiného okresu – zde hraje roli blízkost Ostravy (jiný okres) jako významného zdroje pracovních příležitostí zejména pro východní část území MAS, obyvatelé ze západní části MAS směřují za prací častěji do Opavy. Naopak nízký je počet obyvatel, kteří dojíždějí pouze v rámci své obce, což je pravděpodobně dáno tím, že se v MAS nevyskytují velká města a ani vyšší podíl velkých firem. Obyvatelé jednotlivých menších obcí proto musí za prací dojíždět, byť se často nejedná o daleké dojíždění (je však již klasifikováno jako dojíždění mimo katastr obce).

Nejčastěji se jedná o dojíždění do Ostravy a Opavy, případně do větších obcí s významnými zaměstnavateli v regionu – Bolatice, Dolní Benešov, Chuchelná, Hlučín; či mimo něj – Bohumín. V popisované oblasti má svůj význam také práce v zahraničí – Německo a Rakousko.

Vysoký podíl obyvatel dojíždějících za prací úzce souvisí s výbornou dopravní obslužností v regionu – ze všech obcí lze dojíždět na třisměnný, popř. dvousměnný provoz.

2.7.1 Podnikatelské subjekty

V obcích MAS Hlučínsko, zejm. ve třech městech a obcích s průmyslovou zónou, najdeme několik větších firem, celkově však převažují významně drobní živnostníci a menší firmy.

Při pohledu na strukturu podnikatelských subjektů podle právní subjektivity je zřejmé, že drtivou většinu tvoří živnostníci (71%), následují svobodná povolání, obchodní společnosti a ostatní právní formy.

U podnikatelských subjektů registrovaných v obcích MAS Hlučínsko je převažující činností velkoobchod, maloobchod, údržba motorových vozidel (21%), další významnou kategorií je podnikání v oboru stavebnictví (20%) a průmyslu (16%).

Jelikož však statistická data podnikatelů podle jednotlivých oblastí podnikání zahrnují i ty podnikatelské subjekty, které nejsou aktivní (např. mají přerušenu činnost) nebo mají více činností podnikání, uvádíme přesnější seznam významných subjektů v rámci obce, a případně krátkou specifikaci jejich činnosti.

V jednotlivých obcích MAS se vyskytují nejčastěji následující obory podnikání: stavebnictví (široká škála profesí), obrábění kovů, ubytování a pohostinství, služby. Zemědělství se omezuje pouze na několik málo subjektů, často nástupnických firem po původních JZD, které hospodaří na drtivě většině zemědělské půdy, a SHR, jež hospodaří zpravidla na menších rozlohách zemědělské půdy.

Přehled podnikatelských subjektů seřazený dle obcí je uveden v příloze.

Budování průmyslových zón mělo pozitivní dopad na rozvoj podnikání a zvýšení zaměstnanosti, která se tak zvýšila. Obce však stále nedisponují dostatečným množstvím vhodných prostor pro drobné podnikání, které by mohly nabídnout k využití soukromým subjektům.

Graf 8: Podnikatelské subjekty podle právní subjektivity

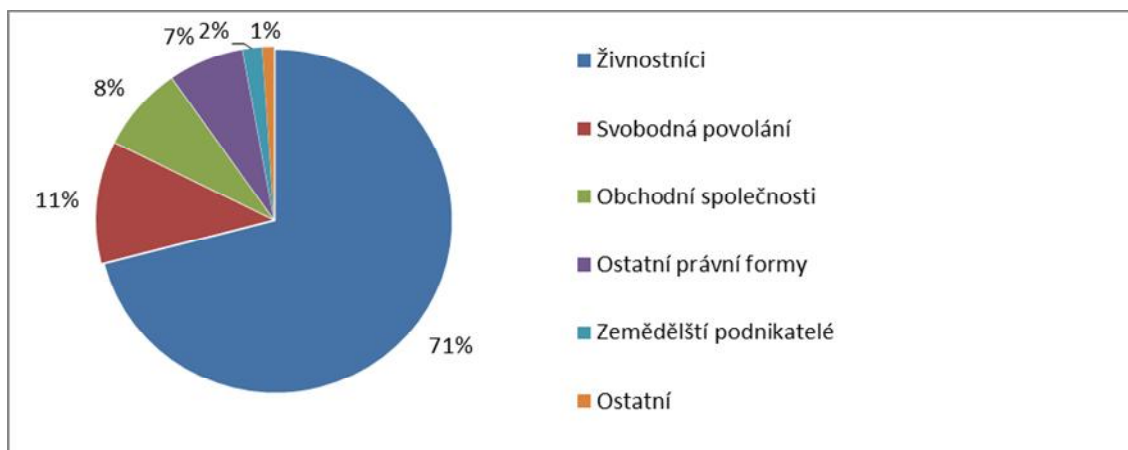

Zdroj: MOS 2013

Graf 9: Podnikatelské subjekty podle převažující činnosti

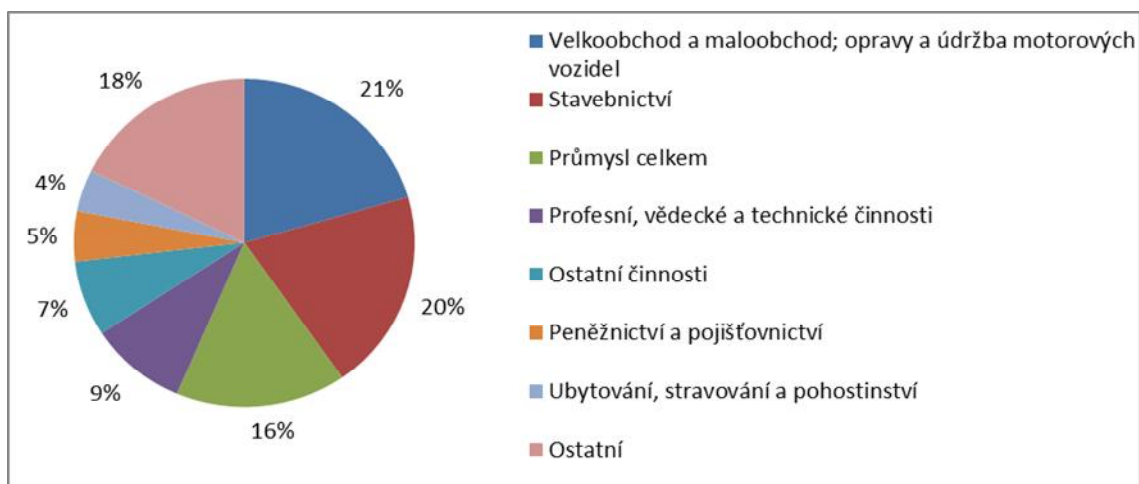

Zdroj: MOS 2013

Možnosti rozvoje představuje buďto rozšiřování stávajících, nebo výstavba nových průmyslových zón s cílem příchodu většího počtu menších, pokud možno doposud nezastoupených podnikatelských subjektů. K tomu mohou být využity finanční prostředky na rozvoj a podnikání v oblasti.

V některých obcích již hrozí nebo již došlo k odchodu podnikatelských subjektů ze stávajících průmyslových zón bez nalezení náhrady. Z dlouhodobého hlediska proto hrozí chátrání objektů a vznik brownfields.

2.7.2 Těžba nerostných surovin

Problematice nerostných surovin se věnuje kapitola zaměřená na životní prostředí. Vedle řady opuštěných a vytěžených dobývacích prostor se v území nachází několik lokalit, které jsou v současnosti předmětem těžby: sádrovec v Koberčicích (GYPSTREND s.r.o.), štěrkopísky v Dolním Benešově, Hlučíně a Bohuslavicích a cihlářská hlína v Hlučíně.

2.7.3 Řemesla

Řemesla patřila na venkově vedle zemědělství k hlavním aktivitám obyvatelstva. Vedle klasických řemesel spojených zejm. se stavebnictvím, která se s rozvojem techniky zdokonalují a proměňují, se provozovala řada řemesel, která z hlediska současného pokroku označujeme jako tradiční. Jejich udržování nebo obnovování nejenže zachovává dlouholetou tradici, kontinuitu a může být zdrojem příjmu, nýbrž také může přispívat k turistické atraktivitě obce i regionu.

2.7.4 Zemědělství

Zemědělství se vždy významně podílelo a nadále podílí na vytváření venkovského prostoru. I když je jeho ekonomická role v současnosti na venkově mnohem nižší než v minulosti, jsou zemědělské subjekty stále významnými podnikateli a vytváří v zemědělské i nezemědělské činnosti celou škálu výrobků a služeb, pracovní místa i potenciál dalšího rozvoje regionu.

O charakteru zemědělství napoví přehled kultur v dané oblasti. V MAS Hlučínsko dosahuje podíl zemědělské půdy 70 % z celkové plochy území. Z toho je dominantní orná půda – v 60% z celkové plochy, 85,5% ze zemědělské půdy, v některých katastrech (zejména na severozápadě území) tvoří téměř 100% plochy zemědělské půdy. Následují trvalé travní porosty na desetinu plochy zemědělské půdy a zahrady, které zabírají 4,3% plochy zemědělské půdy. Ovocné sady se nacházejí pouze v Hati (24 ha), Hněvošicích, Kozmicích, Oldřišově a Strahovicích, kde zaujímají shodně po 1 ha. V současnosti nemají z hlediska zemědělského podnikání žádný velký význam. Při porovnání s Moravskoslezským krajem je v MAS Hlučínsko výrazně vyšší podíl orné půdy (85,8% v MAS a 62,4% v MSK), což svědčí o tom, že zdejší podmínky jsou vhodné pro zemědělství.

Graf 10: Porovnání zemědělských kultur na území MAS Hlučínsko a Moravskoslezském kraji

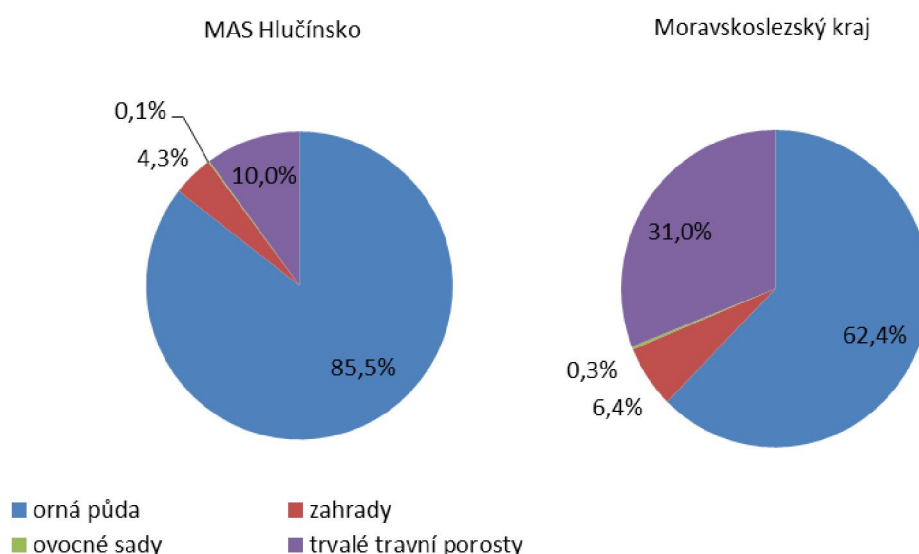

Zdroj: ČSÚ 2014

Od charakteru zemědělských kultur se také odvíjí zaměření zemědělské činnosti zdejších zemědělských subjektů zejména na rostlinnou a méně pak na živočišnou výrobu.

Rostlinná výroba je směřována na hlavní zemědělské komodity – obilniny – zejm. pšenici a ječmen, cukrovou řepu, řepku, kukuřici. Malé plochy jsou určeny pěstování brambor a máku. Pěstování zeleniny, které v minulosti patřilo k tradičnímu odvětví, nemá již v současnosti téměř žádný význam a probíhá jen ojediněle. Velký vliv na útlumu zelinářství mají levné dovozy zeleniny od blízkých polských pěstitelů.

Živočišná výroba byla na mnoha zemědělských farmách v průběhu minulých 25 let utlumena, v případě několika z nich dokonce zcela zrušena. Převažují chovy krav s tržní produkcí mléka, drůbeže (brojlerová kuřata, krůty). Na několika farmách jsou chovy pštrosů. V předchozích letech zcela zanikly chovy prasat. Důvodem byla opět špatná konkurenceschopnost levným dovozům ze zahraničí.

Téměř celá zemědělská produkce je prodávána ve formě prvotní suroviny, u živočišné výroby formou jatečných zvířat a mléka. Zpracování zemědělské výroby přímo zemědělskými subjekty zde prakticky neexistuje. Dalšími zpracovateli zemědělské výroby je zde také velmi málo a jsou často závislí na surovinách pocházejících mimo region (řeznictví, pekárny atd.). Oblast Hlučínska je tak zcela závislá na dovozech potravin a z hlediska potravinové bezpečnosti se stala velmi rizikovou.

Také drobní pěstitelé a chovatelé, jejichž činnost často probíhá na nepodnikatelské úrovni, zaznamenali v posledních 20 letech značný útlum. V posledních několika letech se zároveň objevují pozitivní příklady chovatelů. Zde se jedná o drobné chovy drůbeže, králíků, koz, ovcí a hovězího dobytka.

I když jde z hlediska ekonomické aktivity o drobné chovatele, je možné v tomto ohledu hledat potenciál dalšího rozvoje podnikatelské činnosti, zejm. vzhledem ke zpracovatelské činnosti – výroba mléčných výrobků, sýrů atp. Pro rozvoj prodeje a zpracování ze dvora jsou jak malí, tak větší zemědělci často limitováni chybějícími prostory pro zpracování, které by odpovídaly přísným hygienickým normám, také administrativou a nedostatkem kapitálu pro rozvoj vlastního podnikání. Podpora takového podnikání by zároveň napomohla ke snížení nezaměstnanosti, rozvoji lokálních trhů a produkci lokálních potravin.

Cílem udržitelného rozvoje venkova je podporovat místní prodej. Proto by i ve strategických cílech MAS neměly chybět zřízení a podpora místního zpracování a prodeje potravin, jiných výrobků a služeb, např. formou prodeje ze dvora, bedýnkového prodeje, regionálního trhu, inzerce.

Významní podnikatelé v zemědělství byli zahrnuti do přehledu ekonomických subjektů (viz příloha).

2.7.5 Agroturistika

O něco příznivější než u zpracování zemědělské produkce je situace v agroturistice. Na Hlučínsku se naskýtá několik možností trávení volného času na venkově při tradičních aktivitách, využívání služeb nebo produktů těchto zařízení. Mezi tato zařízení můžeme zařadit Pstruží farmu a Rotschildův dvůr v Bělé, Hřebčín Albertovec ve Štěpánkovicích, Dětský ranč v Hlučíně.

2.7.6 Prezentace místní produkce

Regionální značení vzniklo na podporu produktů a služeb, které charakterizují region, vycházejí z jeho tradic a bohatství nebo vypovídají o šikovnosti jeho obyvatel. Také díky aktivitám MAS byla oblast Hlučínska připojena k území (MAS Opavsko, město Opava), které používá regionální značení Opavské Slezsko regionální produkt. V roce 2015 byly certifikovány výrobky a služby prvních zájemců.

- Řeznictví Vilášek, Kravaře – Játrová paštika s medvědí česnekem
- Gobe, s.r.o., Píšť – Prajzský svatební koláč
- AZPEK s.r.o., Bolatice – Svatební bolatický koláč, Bolatický pecen
- Ing. Artur Komárek, Rohov – Pečené koleno, Pivo Rohan
- Anna Halfarová, Bohuslavice – Kozí sýry a jogurty, Výrobky z kravského mléka, Halfarovic korbáčky, Farmářské jogurty a čerstvé máslo
- SolarCells.r.o, Štěpánkovice – Klasické bramborové lupínky
- Karel Veverka, Bohuslavice – Kmín kořený
- Eva Vránová, Kobeřice – Vitrážové obrazy
- Jarmila Všeticková, Píšť – Keramické postavy z prajzského dvorka
- Muzeum Hlučínska, Hlučín – Regionální expozice Muzea Hlučínska

Zapojení regionu do tohoto celorepublikového značení má pozitivní vliv na prodej a propagaci lokálních výrobků a služeb místních firem. Zároveň může být motivací pro další zájemce o podnikání v tradičních odvětvích.

2.7.7 Problémy a potřeby podnikatelského sektoru

Jak již bylo zmíněno, jsou podnikatelské aktivity podmíněny a omezeny mnoha faktory. Některé mají konkrétní charakter odvislý od dané lokality nebo specifik podnikatelské činnosti. To bylo také předmětem workshopu v Darkovičkách pořádaném v rámci komunitního plánování. Z hlediska zaměření strategie si uvedme hlavní problémy, potřeby a požadavky, které vyplynuly z komunitního plánování:

- Nedostatek kapitálu
- Vysoké vstupní náklady – nižší konkurenceschopnost (zejm. oproti dovozům z Polska)
- Nedostatek ploch a nevyhovující prostory pro podnikání
- Značná byrokracie a neuspokojivá legislativa
- Nedostatek kvalifikované pracovní síly pro specializované obory
- Nedostatečně rozvinutý turistický ruch – venkovská turistika a agroturistika
- Nedostatečná podpora partnerství napříč podnikáním a ze strany obcí a měst regionu
- Nedostatečné surovinové vybavení regionu
- Málo dotačních programů směřovaných na podporu podnikání
- Nedostatečná propagace regionu
- Útlum tradičních lidových řemesel

K odstranění předešlých nedostatků a vyřešení problémů, které omezují podnikání na Hlučínsku, by měla dle terénního šetření a komunitního plánování napomoci následující opatření:

- Modernizace zázemí a technického vybavení podniků
- Rozšíření nabízených služeb
- Výroba a prodej zemědělských produktů ze dvora (např. mléčné výrobky a maso)
- Rozvoj venkovské turistiky, agroturistiky a ekologického zemědělství
- Zapojení do regionálních a nadregionálních projektů, které zvýší povědomí o oblasti i podnikatelské činnosti
- Podpora a prezentace tradičních řemesel
- Zapojení do přeshraniční spolupráce
- Zvýšení propagace a informovanosti o podnikatelích a jejich aktivitách
- Podpora profesního vzdělávání k požadavkům trhu práce
- Snížení administrativní náročnosti při získávání dotací

2.7.8 SWOT analýza

Silné stránky	Slabé stránky
<ul style="list-style-type: none"> • Vyšší podíl ekonomicky aktivních obyvatel ve srovnání s MSK. • Nižší podíl nezaměstnaných osob i dlouhodobě nezaměstnanostních ve většině obcí MAS oproti průměru MSK. • Velký počet malých firem a řemeslníků. • Rozvinuté podnikání v oblasti služeb a stavebnictví. • Rozvíjející se průmyslové zóny v některých obcích. • Tradiční firmy s celosvětovým významem. • Dobré podmínky pro zemědělství. • Dobré podmínky pro krátkodobou a příměstskou turistiku z velkých center. • Střední a velké zemědělské farmy se stabilizovanou ekonomikou a se zmodernizovaným vybavením. • Podpora podnikání samosprávou, mikroregiony a Sdružením obcí Hlučínska. 	<ul style="list-style-type: none"> • Vyšší hodnoty podílu nezaměstnaných osob v severním výběžku sledovaného území (Sudice, Rohov, Třebom). • Vysoký podíl obyvatel vyjíždí za zaměstnáním mimo region. • Postupný úbytek podnikatelů v zemědělství. • Nedostatečná nabídka prostor pro drobné podnikání. • Velmi nízká míra zpracování zemědělské výroby zemědělskými subjekty. • Vyšší vstupní náklady v porovnání se sousedním polským územím, nižší konkurenceschopnost dovozům. • Nedostatek kvalifikované pracovní síly pro specializované obory. • Nedostatečně rozvinutá venkovská turistika a agroturistika. • Nedostatečné surovinové vybavení regionu. • Útlum tradičních lidových řemesel. • Nedostatek kapitálu a nižší konkurenceschopnost zejména u malých a středních podnikatelů. • Komplikovaná struktura majetkové držby, nedořešené majetkové vztahy k půdě omezují rozvoj podnikání.
Příležitosti	Ohrožení
<ul style="list-style-type: none"> • Podpora místního prodeje, podpora zpracování a prodeje potravin – formou prodeje ze dvora, bedýnkového prodeje, regionálního trhu, atd. • Obnova tradičních řemesel – zachování kontinuity, příspěvek k turistické přitažlivosti regionu. • Podpora a propagace lokálních výrobků a služeb místních firem. • Přeshraniční spolupráce. • Rekvalifikace a další vzdělávání dle požadavků trhu práce. • Rozvoj venkovské turistiky, agroturistiky a ekologického zemědělství. • Spolupráce podnikatelů, obcí v rozvojových aktivitách v rámci mikroregionů a MAS s využitím dotačních titulů. • Vymezení nových ploch a využití brownfieldů pro podnikání. • Zlepšení spolupráce mezi podnikateli, obecní samosprávou a školami při přípravě studentů na budoucí povolání. • Příchod nových investorů do regionu. • Diverzifikace zemědělství – např. energetické využití biomasy, technické plodiny, služby. • Decentralizované podnikání v oborech využívajících informační technologie a práci z domu. 	<ul style="list-style-type: none"> • Stagnace celosvětové ekonomiky s přímým vlivem na strojírenské obory v regionu. • Nestabilní zemědělská politika. • Neblahý vliv makroekonomických ukazatelů (recese) na podnikání a zaměstnanost v oblasti. • Odliv firem (zejm. významnějších zaměstnavatelů) a zbývající kvalifikované pracovní síly z oblasti. • Zánik malých a středních firem. • Nedostatek financí na rozvoj podnikání. • Klesající kvalita a absence služeb v důsledku klesající kupní síly v oblasti. • Obtížná zaměstnatelnost lidí s nízkou kvalifikací nebo s nízkou motivací pracovat s následkem rušení pracovních míst nebo dokonce celé výroby. • Sezónnost produkce, výkyvy trhu. • Modernizace znamenající další snižování pracovních míst a zvyšování nezaměstnanosti. • Zhoršující se dopravní a technická infrastruktura s negativním vlivem na výrobu a odbyt produkce místních podniků.

2.8 Životní prostředí

2.8.1 Základní geografické charakteristiky

Geomorfologicky náleží zájmové území do celku Opavská pahorkatina a podcelku Hlučínská pahorkatina. Ve tvarovém rázu krajiny jsou zastoupeny prvky rovinného a pahorkatého reliéfu. Základní rysy povrchových tvarů byly vtisknuty tomuto území činností kontinentálního ledovce a v době po jeho definitivním ústupu erozí a sedimentací. Povrch tvoří z velké části kvartérní uloženiny, tj. glaciáluální štěrky a písky, smíšený materiál morén a různě vyvinutý plášť eolických hlín, především nevápnitých sprašových hlín.

Horninové podloží je budováno čtvrtohorními říčními fluvialními uloženinami údolní nivy řeky Opavy. Převažují nivní uloženiny, povodňové hlíny, spodní souvrství nivy je tvořeno štěrky a písky.

2.8.2 Klimatické podmínky

Podle E. Quitta (1971) řadíme MAS Hlučínsko do klimatické oblasti MT 10 – mírně teplá oblast, kterou lze slovně charakterizovat dlouhým létem, teplým a mírně suchým, krátkým přechodným obdobím s mírně teplým jarem a mírně teplým podzimem, krátkou zimou mírně teplou a velmi suchou, s krátkým trváním sněhové pokrývky. Kvantitativní hodnoty pro klimatickou oblast MT 10 jsou uvedeny v následující tabulce.

Tabulka 33: Vybrané klimatické charakteristiky mírně teplé oblasti MT 10

	Klimatická oblast:	MT 10
	Počet letních dnů:	40 – 50
	Počet mrazivých dnů:	110 – 130
	Průměrná teplota v lednu:	-2 až -3°C
	Průměrná teplota v červenci:	17 – 18°C
	Srážkový úhrn ve vegetačním období:	400 – 450 mm
	Srážkový úhrn v zimním období:	200 – 250 mm
	Počet dnů se sněhovou pokrývkou:	50 – 60

Zdroj: Quitt: Klimatické oblasti Československa, 1971

2.8.3 Nerostné bohatství

V území se nachází několik ložisek nerostných surovin (a s nimi souvisejících chráněných ložiskových území a dobývacích prostorů). Jedná se např. o těžené ložisko sádrovce v Kobeřicích a Hněvošicích, které je unikátní v rámci celé ČR. Dále jde o ložiska cihlářské suroviny (Bolatice, Hněvošice, Hlučín) a štěrkopísku (Kravaře, Třebom, Bolatice, Bělá, Chuchelná, Dolní Benešov, Zábřeh, Darkovice, Bohuslavice, Závada, Vřesina, Ludgeřovice, Oldřišov). Velká část z nich je již vytěžená, stále se těží štěrkopísky např. u Dolního Benešova a Bohuslavic. Ve východní části území zasahují ložiska uhlí a zemního plynu z Ostravska, Těsně za hranicí MAS v Petřkovicích, kde bylo na úpatí Landeku v roce 1780 poprvé v této oblasti nalezeno kamenného uhlí.

Těžba nerostných surovin představuje významný zásah do krajiny, v dlouhodobém horizontu však může přispět k jejímu významnému oživení např. z hlediska rekreace jako vodní plocha (viz příklad hlučínské Štěrkovny), jako hodnotný přírodní prvek podporující biodiverzitu (např. pískovny, odkryv v Kravařích apod.) a celkově zvyšuje rozmanitost krajiny. Problematické bylo v minulosti zavážení některých vytěžených prostor odpadem a nepřiměřené snahy o rekultivace. V současné době probíhají ryze technické či biologické rekultivace těchto ploch, které významně likvidují biologický potenciál těchto lokalit a nenávratně snižují biodiverzitu krajiny i po rekultivaci.

2.8.4 Příroda a krajina

Příroda a krajina Hlučínska je i přes převážně zemědělský charakter z přírodního hlediska poměrně zajímavá a najdeme zde celou řadu přírodně hodnotných lokalit a chráněných území. Nachází se zde několik maloplošně zvláště chráněných území a lokalit evropské sítě soustavy Natura 2000, dále geologicky cenné lokality, menší lesní komplexy, přírodně hodnotné lokality v nivě řeky Opavy a tradiční venkovské krajinné prvky jako zahrady, aleje, liniová zeleň nebo skupiny stromů.

2.8.5 Koeficient ekologické stability

Z hlediska ekologické stability se jedná o krajinu spíše méně stabilní. Koeficient ekologické stability vyjadřuje podíl ekologicky významnějších ploch (lesy, pastviny, mokřady, rybníky, sady, louky atd.) k plochám s nízkou ekologickou stabilitou (zastavěná plocha, orná půda, chmelnice, vinice atp.). Dle koeficientu ekologické stability rozdělujeme území na:

- KES do 0,39: území nestabilní
- KES 0,40 – 0,89: území málo stabilní
- KES 0,90 – 2,99: území mírně stabilní
- KES 3,00 – 6,19: území stabilní
- KES 6,20 a výše: území relativně přírodní

Celkově je koeficient ekologické stability na území MAS Hlučínsko 0,4, což je významně pod průměrem celé ČR (1,1) a průměrem Moravskoslezského kraje (1,3). Také v sousedním MAS Opavsko je koeficient ekologické stability vyšší (1,0). Je to dáno především nižší výměrou lesa a vyšším podílem orné zemědělské půdy a menší segmentací krajiny na většině území MAS Hlučínska.

Mezi obce s krajinou ekologicky stabilní patří Bělá, Dobroslavice, Chuchelná, Šilheřovice, Vřesina a Závada, tedy obce spíše v zalesněnější severovýchodní části území. Naopak nejnižší ekologická stabilita je v obcích v západní části území Chlebičov, Oldřišov, Rohov, Sudice, Štěpánkovice a Třebom, kde výrazně převažuje podíl orné půdy a chybí více větších i menších krajinných prvků.

Tabulka 34: Koeficient ekologické stability krajiny

<i>Obec</i>	<i>KES</i>	<i>Obec</i>	<i>KES</i>	<i>Obec</i>	<i>KES</i>
Bělá	0,92	Chlebičov	0,09	Služovice	0,28
Bohuslavice	0,63	Chuchelná	1,10	Strahovice	0,14
Bolatice	0,48	Kobeřice	0,33	Sudice	0,07
Darkovice	0,21	Kozmice	0,51	Šilheřovice	1,11
Děhylov	0,62	Kravaře	0,37	Štěpánkovice	0,11
Dobroslavice	1,59	Ludgeřovice	0,83	Třebom	0,10
Dolní Benešov	0,53	Markvartovice	0,27	Velké Hoštice	0,28
Hať	0,33	Oldřišov	0,06	Vřesina	1,54
Hlučín	0,43	Píšť	0,67	Závada	1,28
Hněvošice	0,30	Rohov	0,06	MAS Hlučínsko	0,4

Zdroj: ČSÚ 2013

2.8.6 Zvláště chráněná území a území soustavy Natura 2000

V území se nachází řada lokalit chráněných zákonem o ochraně přírody a krajiny. Jsou zajímavé nejen z pohledu přírodního, ale také z pohledu rekreačního a vzdělávacího. Jedná se o tato území:

Tabulka 35: Chráněná území v MAS Hlučínsko

Název	Katastr	Rozloha (ha)	Kategorie ochrany	Stručný popis
Koutské a Zábřežské louky	Kravaře, Zábřeh u Hlučína	197,3	PR	Předmětem ochrany je komplex nivních luk, mokřadů, rozptýlené zeleně se zbytky mrtvých ramen a periodicky zaplavovaných tůní.
Odkryv v Kravařích	Kravaře	1,3	NPP	Jedinečný profil sálského zalednění, které zde zanechalo souvkové hlíny a štěrkopísky.
Hněvošický háj	Hněvošice	67,7	PR	Přirozená lipová doubrava s prvky karpatské květeny, refugium místní fauny listnatých lesů nižších poloh.
Černý les u Šilheřovic I	Šilheřovice	8,0	PR	Bukový prales typický pro Oderskou nížinu.
Černý les u Šilheřovic II	Šilheřovice	7,7	PR	Pozůstatek původních podmáčených dubových bučin v lokalitě zvané Komora, doklad vývoje lesních ekosystémů v Ostravské pánvi a Hlučínské pahorkatině.
Dařanec	Vřesina u Opavy	32,9	PR	Dubová bučina tvořící pozůstatek přirozené lesní a bylinné skladby glacioluvialních plošin Hlučínské pahorkatiny.
Štěpán	Děhylov	47,0	PR	Původní rybník a mokřady s tůněmi v nivě řeky Opavy, obklopené fragmenty lužních lesů jilmových doubrav a mokřadními olšinami.
Hranečník	Píšť	4,93	PP	Rozvolněný porost stárnoucí kmenoviny borovice lesní s několika desítkami hnízd volavky popelavé.
Děhylovský potok – Štěpán	Děhylov	80,2	EVL	Předmětem ochrany je kuňka ohnivá, vážka jasnoskvrná a piskoř pruhovaný.
Jilešovice - Děhylov	Dobroslavice	20,7	EVL (PR)	Předmětem ochrany modrásek bahenní.
Ostrava - Šilheřovice	Šilheřovice	101,4	EVL (PR)	Golfové hřiště a přilehlé aleje u obce Šilheřovice. Předmětem ochrany páchník hnědý.
Heřmanský stav - Odra - Poolší	Šilheřovice	3100,8	PO	Předmětem ochrany bukáček malý, ledňáček říční a slavík modráček.

Zdroj: Data ÚAP, AOPK, KÚ MSK

Pozn.: PO – ptačí oblast, EVL – evropsky významná lokalita, PR – přírodní rezervace, PP – přírodní památka, NPP – národní přírodní památka

Poloha chráněných lokalit je zobrazena na následujícím obrázku. Celkově je podíl zvláště chráněných území v MAS Hlučínsko nižší než v rámci ČR nebo Moravskoslezského kraje, což je však z velké části dané tím, že v MAS Hlučínsko se nenachází žádné velkoplošně zvláště chráněné území. Podíl CHÚ je srovnatelný s MAS Bohumínsko a vyšší než v sousední MAS Opavsko.

Na obrázku jsou také zaznamenána nadregionální biocentra, která jsou z hlediska přírodních hodnot další významnou strukturou v území, jakožto hlavní součást územního systému ekologické stability. Územní systém ekologické stability (ÚSES) je významnou, avšak doposud pouze z malé části využívanou možností, jak zlepšit stav krajiny. Malá preference realizace biokoridorů je zapříčiněna např. problematickou a roztržitou vlastnickou strukturou, nerealizovanými komplexními pozemkovými úpravami a nedostatkem finančních prostředků.

Obrázek 4: Chráněná území v MAS Hlučínsko

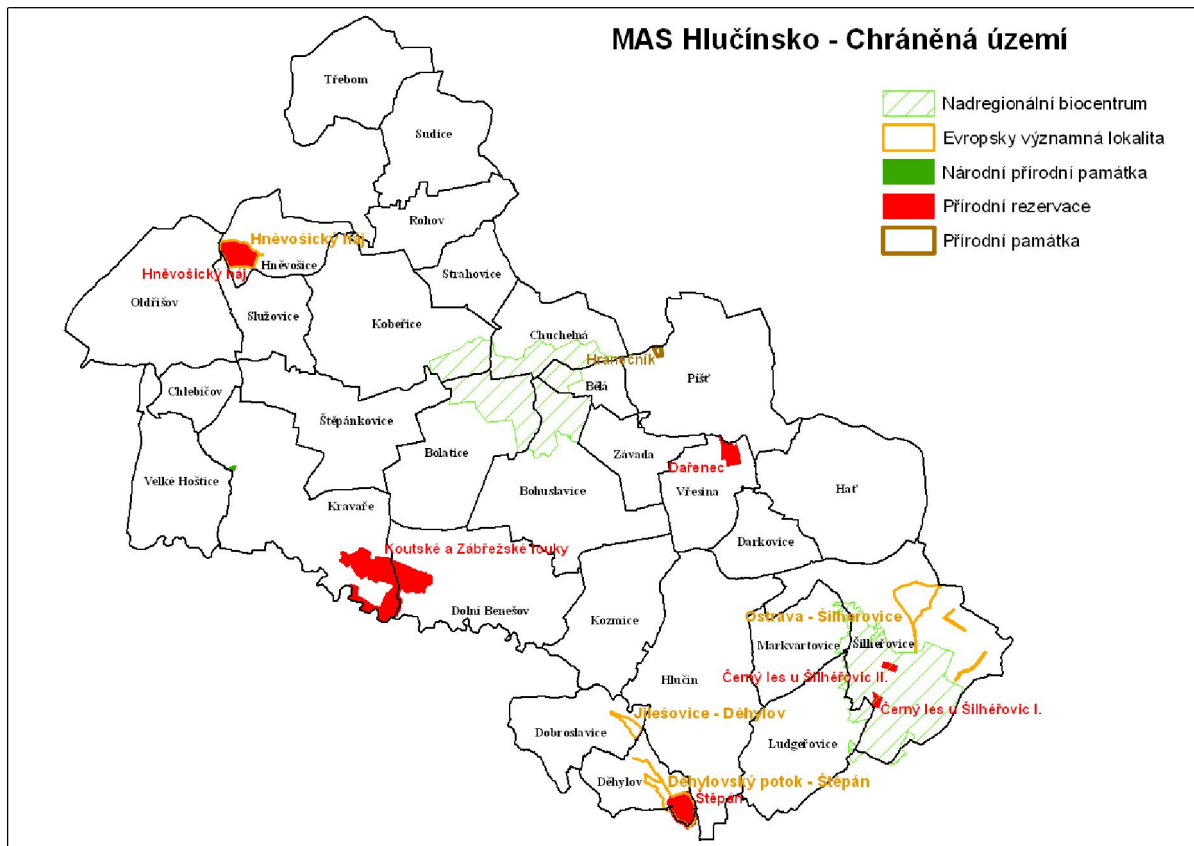

Zdroj: ÚAP 2015

Prostředí MAS Hlučínsko skýtá právě v územním systému ekologické stability veliký potenciál, jak zajistit ochranu a rozvoj krajinné zeleně. Navíc realizace ÚSES může pomoci zajistit lepší prostupnost území pro živočichy, snížit riziko eroze a zvýšit diverzitu krajiny.

2.8.7 Památné stromy

Na území MAS se nachází několik cenných stromů, co do svého stáří nebo mohutnosti. Několik z nich bylo vyhlášeno památnými stromy. Jedná se o tyto:

Tabulka 36: Památné stromy na území MAS Hlučínsko

Obec	Strom	Obec	Strom
Kravaře	Lípa malolistá u fary	Hlučín	Buk lesní červenolistý
Oldřišov	Metasekvoj čínská		Javor mléč u Domu dětí a mládeže
Bohuslavice	Dominikův dub		Buk lesní v parčíku u polikliniky
	Struhalův dub		Lípa malolistá u Kromrového mlýna
Dobruslavice	Lípa velkolistá u Sýkorů	Šilheřovice	Tisovec u hájenky
Ludgerovice	Janova lípa		

Zdroj: Data ÚAP 2015

Velmi cenné jsou také solitéry nebo výsadby ovocných stromů v zahradách, sadech a alejích. V monitoringu provedeném v letech 2012-2015 v rámci projektu „Ovocnářské vzdělávání na Hlučínsku“ a následných mapováních v rámci navazujících projektů byly zmapovány a hodnoceny staré a krajové odrůdy, které byly zaznamenány do mapové databáze na webové stránce (ovoce.hlucinsko.eu). Na základě projektu byly nebo jsou realizovány další navazující projekty, jako jsou Genofondový sad ve Vřesině a další genofondové plochy v obcích

Oldřišov a Závada. Tyto projekty mohou napomoci uchovat cenný genofond místních odrůd pro příští generace a jsou aplikovatelné i v dalších obcích při plánovaných výsadbách.

2.8.8 Obecní a krajinná zeleň

V minulých desetiletích docházelo vedle architektonických proměn obcí, jejich veřejných prostor také ke změnám, které postihly zeleň. Mnoho veřejných prostranství prochází v posledních letech rekonstrukcí, jejíž součástí je často i revitalizace zeleně. Je na místě, aby se při tom dbalo na takovou skladbu vysazovaných stromů a keřů, která bude respektovat tradiční venkovský charakter těchto prostor.

Zajímavý prvek zeleně tvoří parková zeleň v okolí zámků. Jedná se např. o zámky v Kravařích, Velkých Hošticích, Dolním Benešově, Chuchelné, Šilheřovicích, Hlučíně nebo Oldřišově. Zámecké zahrady, parky a zeleň na veřejných prostranstvích patří obecně mezi nejvíce vnímané jevy mezi obyvateli jednotlivých obcí, kdy je důležitý nejen stav samotné zeleně, ale také související mobiliář a další vybavenost. Veřejná prostranství (nejen parky) reflektují místní obyvatelé zejména ve spojitosti s užitkovostí takového prostoru pro volnočasové aktivity, rekreaci, cykloturistiku, pobyt pro rodiny s dětmi atd.

Stav zeleně mimo obce poznamenalo především ve druhé polovině 20. století hospodaření jednotných zemědělských družstev. V této době byly utvořeny velké celky a došlo k necitlivým zásahům do krajiny scelováním pozemků a rušením remízků, mezí a menších lesních porostů. Tato opatření mají dodnes za následek značně narušené odtokové poměry a vodní režim v krajině, znečištění vod a degradaci půdy, likvidaci stanovišť rostlin a živočichů, kteří měli přirozený ekosystém zemědělskou krajinou.

Uvedené zásahy do zemědělské krajiny společně s intenzivním hospodařením, nadměrnou chemizací postupně nastartovaly proces ztráty přirozené úrodnosti půdy, výrazné snížení schopnosti retence vody v krajině, snížení biologické rozmanitosti a snížení početnosti druhů vázaných na zemědělskou krajinu. Obnova krajinné zeleně může kromě řešení nastíněných problémů přispět i k adaptaci na změny klimatu, a to především lepším zadržením vody v krajině a ochranou před extrémními výkyvy počasí.

Péče o stávající krajinné prvky a zakládání nových je přínosná zejména v katastrofách obcí s velkou mírou zornění, velkými bloky zemědělské půdy a malým podílem stabilních krajinných prvků.

Graf 11: Plánované výsadby zeleně v obcích MAS Hlučinsko

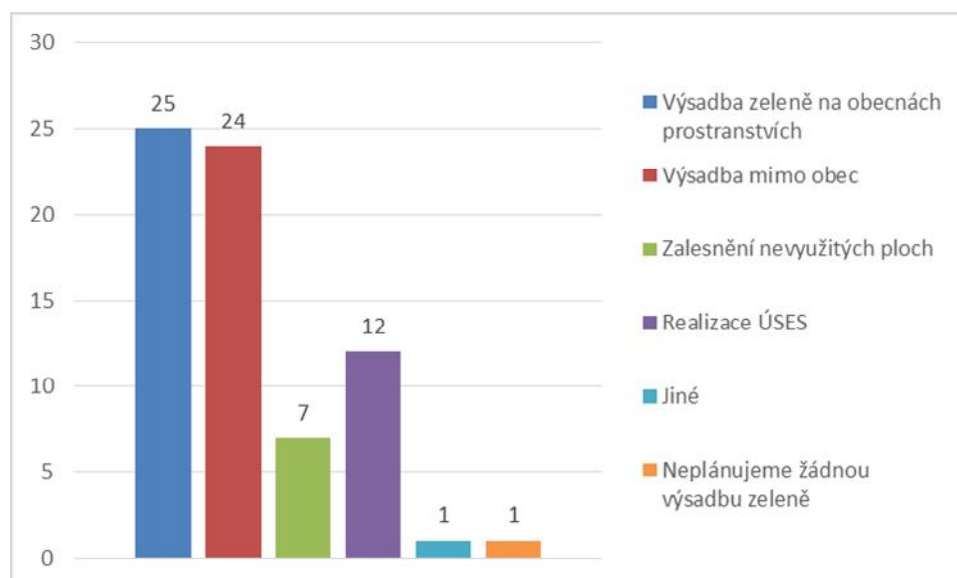

Zdroj: Dotazníkové šetření 2014

V rámci dotazníkového šetření mezi starosty byl zjišťován stav zeleně v jednotlivých obcích. 5 obcí označilo stav zeleně v obcích za bezvadný a 23 za uspokojivý. Pouze v jedné obci (Dobroslavice) byl stav zeleně označován jako neuspokojivý. Obce zeleň průběžně obnovují a dosazují, a především na veřejných prostranstvích, parcích a liniíovou zeleň podél komunikací a cyklostezek.

Obce byly dále dotazovány na požadky v oblasti výsadby zeleně. Velká většina z nich plánuje provádět další výsadby zeleně na obecních prostranstvích a také v krajině mimo obec. Relativně vysoký zájem je také o výsadby související s územním systémem ekologické stability. Část obcí plánuje zalesnění nevyužívaných ploch. Problémem pro zachování a zvýšení biodiverzity mohou být invazivní rostliny, mezi nejznámější z nich patří křídlatka, bolševník a netýkavka atd. Některé z nich mají také negativní vliv na zdraví člověka. Přesný výskyt uvedených rostlin nebyl zatím na Hlučínsku zmapován, dosavadní pozorování však potvrdila plochy porostlé křídlatkou – u vodních toků, cest i ve volné ploše. Poměrně velký výskyt bolševníku trápí několik polských obcí v blízkosti hranic. Lze očekávat, že se v příštích letech rozšíří bolševník na katastry českých příhraničních obcí. Je proto potřebné, aby se v následujících letech přikročilo ke zmapování výskytu invazivních rostlin a jejich likvidaci, nejlépe ve spolupráci s polskými obcemi. Jen tak bude možné zamezit jejich opětovnému výskytu.

2.8.9 Ovzduší

Kvalita ovzduší je úzce spojena s průmyslovou výrobou, dopravou a lokálními topeništi. Oblast MAS Hlučínsko se nachází v sousedství ostravské průmyslové oblasti a současně u hranic s Polskem a je tedy vystavena intenzivnímu přenosu znečišťujících látek z těchto oblastí, čímž je negativně ovlivňována kvalita zdejšího ovzduší.

Tomu odpovídá i vymezení oblastí se zhoršenou kvalitou ovzduší. Z datového modelu ČHMÚ vyplývá, že v území jsou překračovány imisní limity pro ochranu zdraví lidí pro polévatý prach (PM_{10}) a benzo(a)pyren (polycyklické aromatické uhlovodíky). Jsou dodržovány imisní limity pro roční průměr u PM_{10} , avšak jsou překračovány imisní limity pro denní koncentrace. Výše překročení klesá od východu na západ se vzdáleností od Ostravy. Situace v MAS Hlučínsko je mírně lepší než situace na Ostravsku a Karvinsku, avšak v rámci ČR patří mezi nejvíce znečištěné regiony. Toto je dobře patrné na následujících přehledkách.

Na většině území jsou také překročeny imisní limity pro přízemní ozon, což je ovšem dlouhodobě celorepublikový problém. Ostatní imisní limity jsou dodržovány, což je významný pokrok např. oproti období na počátku devadesátých let.

Na území MAS Hlučínsko se nenachází žádná stanice imisního monitoringu, je tedy nutné vycházet především z těchto modelů a empirické zkušenosti místních obyvatel. Nejbližší měřicí stanice se nacházejí v Opavě, Bohumíně a Ostravě. Z dotazníkového šetření vyplývá, že většina obcí nezajišťuje pro své občany pravidelné informování o kvalitě ovzduší, výjimečně (např. Kravaře) je informování zajištěno např. na webových stránkách odkazem na Český hydrometeorologický ústav. To je řešeno nepravidelně především za významně nepříznivých rozptylových podmínek.

Obrázek 5: Překračování imisních limitů pro polévatý prach (PM_{10}) – 24 hodinové koncentrace

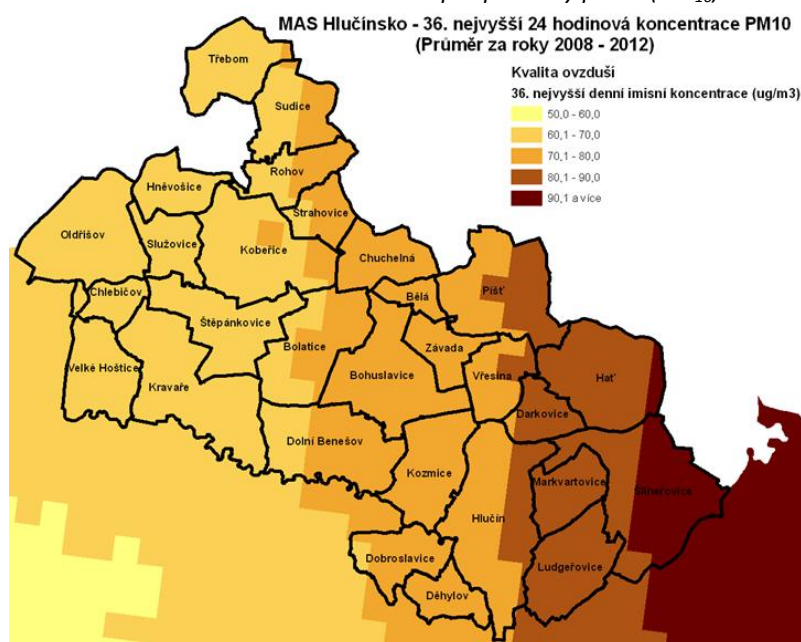

Zdroj: ČHMÚ 2012

Přehledka znázorňuje 36. průměrnou nejvyšší denní imisní koncentraci v čtvercové síti 1krát 1 km. Maximální možný počet překročení hodnoty $50 \mu\text{g}/\text{m}^3$ pro denní koncentrace polévatého prachu je 35 krát za rok. Pokud je 36. nejvyšší hodnota nižší než $50 \mu\text{g}/\text{m}^3$, znamená to, že imisní limit byl dodržen. Dle obrázku tedy došlo k překročení imisního limitu na celém území MAS Hlučínsko.

Obrázek 6: Překračování imisních limitů pro polévatý prach (PM_{10}) – roční průměr

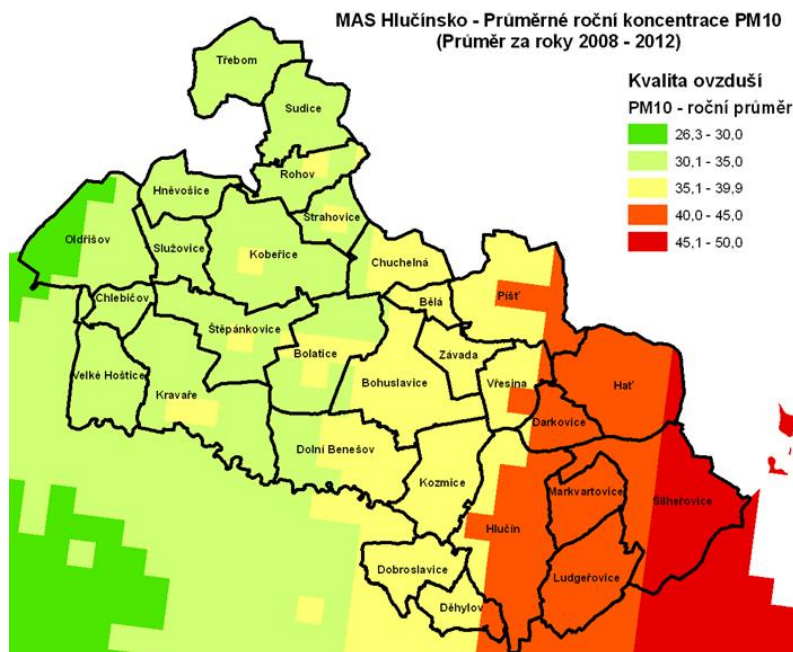

Zdroj: ČHMÚ 2012

Roční imisní limit pro imisní koncentrace polévatého prachu je $40 \mu\text{g}/\text{m}^3$. Přehledka znázorňuje roční průměry imisních koncentrací v čtvercové síti 1krát 1 km za období 2008-2012. Je patrné, že dlouhodobě dochází k překračování tohoto imisního limitu ve východní části MAS Hlučínsko (červená a oranžová barva).

Obrázek 7: Překračování imisních limitů pro benzo(a)pyren – roční průměr

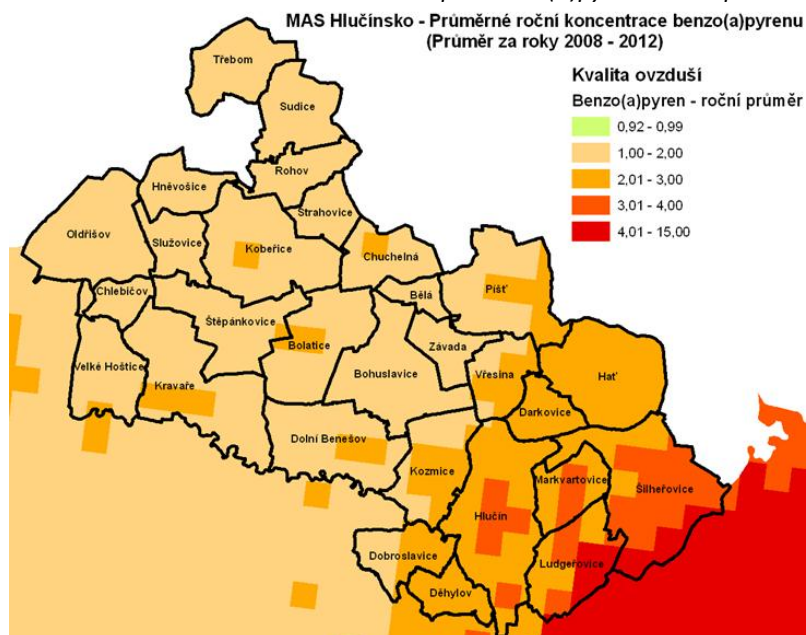

Zdroj: ČHMÚ 2012

Roční imisní limit pro imisní koncentrace benzo(a)pyrenu je 1 ng/m³. Přehledka znázorňuje roční průměry imisních koncentrací v čtvercové síti 1krát 1 km za období 2008-2012. Z přehledky je patrné, že dlouhodobě dochází k překračování tohoto imisního limitu na celém území MAS Hlučínsko, situace je lepší v západní části území s rostoucí vzdáleností od Ostravy.

Ačkoliv je území MAS Hlučínsko velmi ovlivňováno zdroji z Ostravska, lokálně je kvalita ovzduší dána zejména vytápěním v rodinných domech. V téměř všech obcích je zajištěna plynofikace, přičemž vytápění plynem je často kombinováno (z důvodu úspory finančních prostředků) s vytápěním uhlím, biomasou nebo elektřinou. Problémem z hlediska znečištění ovzduší je zejména nekvalitní spalování uhlí, případně spolu spalování domovního odpadu. Obnovitelné zdroje energie jsou (s výjimkou dřeva) k vytápění využívány pouze v malé míře. Zde je prostor ke zlepšení prostřednictvím výměny kotlů domácností, také jednotlivé obce mohou podporou ekologických způsobů vytápění a zateplování výrazně přispět ke zlepšení kvality ovzduší.

Dalším zdrojem znečištění ovzduší je doprava. Nejvíce se jedná o silnice I/46 (výhledově zpracována přeložka v obci Služovice) a zejména pak v okolí silnice I/ 56. Pozornost je třeba věnovat také čištění cest. Doprava je také zdrojem hlukového znečištění – viz dále.

Na obecní úrovni jsou možnosti řešení omezené. Spočívají především v environmentální osvětě, realizaci úspor energie, modernizaci spalovacích zařízení (kotle), případně výsadbách izolační zeleně do vhodných lokalit.

2.8.10 Odpady

Celková produkce smíšeného komunálního odpadu v SO ORP Hlučín činila v roce 2014 9601,4 t, v SO ORP Kravaře v tom samém roce 4963 t (údaje se uvádějí za SO ORP, nejsou započítány obce z SO ORP Opava). Třídění odpadů v obcích již dosáhlo přijatelné úrovně, je zajištěno třídění základních druhů komunálního odpadu (papír, plasty, sklo, velkoobjemový odpad, nebezpečný odpad, elektroodpad apod.). Obce dále zajišťují sběr komunálního odpadu, který je ve většině případů zajišťován v intervalu 1krát za 2 týdny, případně 1krát týdně. Svoz odpadů zajišťují v nejvíce případech společnosti Marius Pedersen a.s. a OZO Ostrava s.r.o. – provozovna Ostrava Přívoz a AVE CZ.

Do systému sběru komunálního odpadu je také ve většině obcí (dle dotazníkového šetření) zapojena řada menších firem nevýrobního charakteru (tj. působících např. v oblasti služeb apod.).

Z následujícího grafu je patrné, že je v obcích MAS zajištěna separace většiny základních druhů odpadů.

Graf 12: Počet obcí zajišťujících sběr dané suroviny

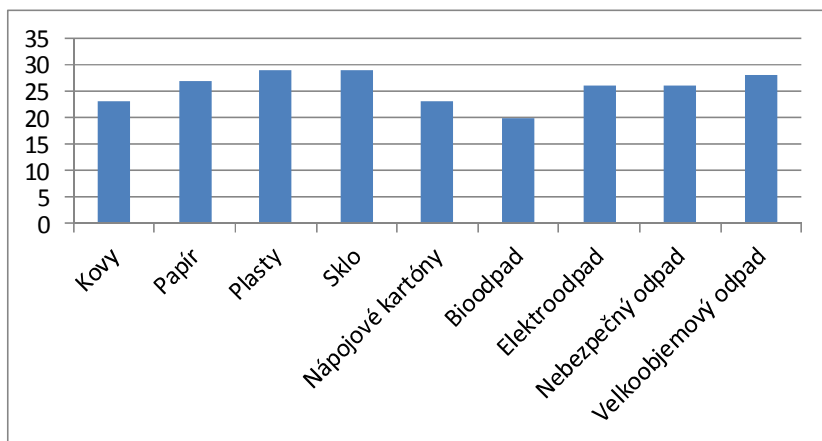

Zdroj: Dotazníkové šetření 2014

Dle Strategie území správního obvodu ORP Kravaře v oblasti předškolní výchovy a základního školství, sociálních služeb, odpadového hospodářství a bezpečnosti a krizového řízení jsou problémem černé skládky a odpad podél cest. Jedná se o celoplošný jev, černé skládky i odpad podél cest se v nepravidelných intervalech vyskytují ve většině obcí. V rámci dotazníkového šetření byl problém černých skládek uváděn u 11 obcí.

Až na výjimky panuje v řešených obcích (Kravaře, Bolatice, Chuchelná, Kobeřice, Rohov, Strahovice, Sudice, Štěpánkovice, Třebom) spokojenost se službami svozových firem. Sběrné dvory a sběrná místa se nacházejí v řešeném území SO ORP Kravaře v dostatečné míře. Pouze v Kobeřicích by rádi transformovali stávající sběrné místo na sběrný dvůr. Rozšířit sběrný dvůr chtějí také v Bolaticích, o vybudování sběrného místa či sběrného

dvoru usilují také v Sudicích. Také v Třebomi není sběrný dvůr či sběrné místo, což však není vnímáno jako nedostatek.

Všechny obce v řešeném území se shodují na tom, že je potřeba řešit doposud stále otevřenou problematiku likvidace biologicky rozložitelného odpadu.

Dle obdobné strategie pro SO ORP Hlučín byly identifikovány tyto významnější problémy:

- výskyt černých skládek (malého rozsahu)
- nepořádek v okolí sběrných míst a přistavených kontejnerů na velkoobjemový odpad
- nedisciplinovanost občanů v oblasti třídění odpadů

V rámci strategie pro území SO ORP Kravaře byla řešena také možnost spolupráce mezi obcemi. Byly uváděny možnosti, které je možné zobecnit na celé zájmové území:

- sběr a likvidace bioodpadů (spolupráce na likvidaci biologicky rozložitelného odpadu)
- spolupráce při plnění kvót pro odvoz elektroodpadu (odpadla by nutnost skladování)
- založení společné právnické osoby na zpracování a prodej dřevěného odpadu (výroba peletek, briket), recyklace plastů (ve spolupráci s PF Chuchelná)
- společná poptávka u svozových firem (sdružené nákupy na svoz odpadu - slevy), e-aukce na odpady
- systém elektronické evidence např. na rodiny – pokles množství komunálního odpadu díky efektivnějšímu třídění
- společný nákup sběrného vozu a svážení komunálního odpadu z obcí SOH (možná úspora finančních prostředků)

Nakládání s bioodpadem

Separace bioodpadu dosahuje nižší úrovně než u výše zmíněných druhů odpadu. Díky venkovskému charakteru území s rodinnými domy funguje z významné míry likvidace bioodpadu domácím kompostováním. Přesto je v řadě obcí stále značný podíl bioodpadu v komunálním odpadu, což zvyšuje náklady na jeho odvoz a separaci. Některé obce zajišťují sběr a odvoz bioodpadu prostřednictvím tzv. hnědých popelnic.

V rámci dotazníkového šetření bylo uváděno, že nejčastější způsob kompostování je přímo na zahradě u domu, kdy se bioodpad nedostane vůbec do veřejného systému nakládání s odpady. Jedná se o optimální a nejméně nákladný způsob. Další způsoby nakládání s bioodpadem jsou uváděny v následujícím grafu.

Graf 13: Způsoby kompostování na úrovni obcí

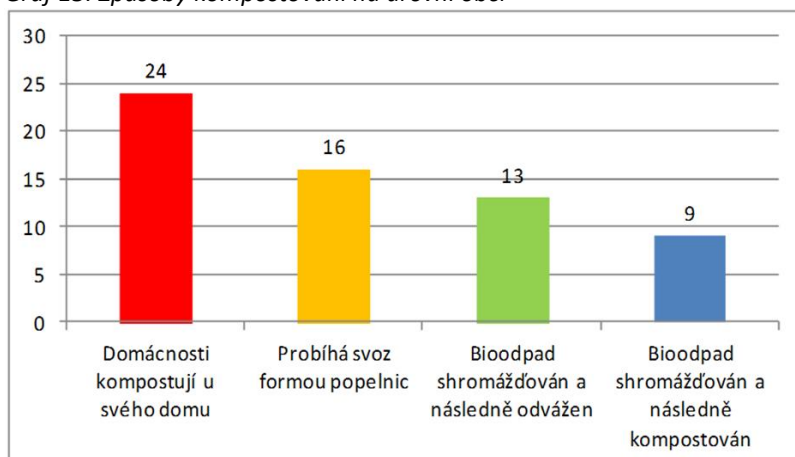

Zdroj: Dotazníkové šetření 2014

Dle výše uvedené strategie se v SO ORP Kravaře neneviduje čistě zařízení pro nakládání s BRO. V obcích se řeší především likvidace zeleně a dalšího odpadu z okolí domů zahrad a veřejných prostranství. Tento druh odpadů je buď svážen na vytyčená místa v obcích a následně odvážen v pravidelných intervalech svozovou společností, nebo je ukládán na určené místo. Tzv. zelený odpad ze zahrad do určených míst dováží jen občané dané obce, příp. je takto vytyčených míst v jedné obci vícero a pracovníci technických služeb jej svážejí následně na jedno místo.

SO ORP Hlučín má k dispozici dvě velké kompostárny (jedna v obci Markvartovice a druhá mimo SO ORP Hlučín v Ostravě Hrušově) a další dvě menší kompostárny v Hlučíně a Markvartovicích. Mnoho obyvatel chová drobné zvířectvo a vlastní kompostéry, proto je velká část biologicky rozložitelného odpadu (BRO) užitečně využita. Součas-

ně je ze strany obyvatel využívána také možnost placeného svozu BRO svozovými společnostmi s následným odvozem na výše uvedené kompostárny. Pro SO ORP Hlučín je kapacita kompostáren dostatečná a v dobré dojezdové vzdálenosti.

Několik obcí v minulých letech poskytlo svým občanům domácí kompostéry pořízené v rámci projektu OPŽP. Malá část bioodpadu pochází z kalů z čištění komunálních odpadních vod. Dalším zdrojem jsou odpady pocházející ze zpracování dřeva a odpady spojené se zemědělstvím (rostlinnou i živočišnou výrobou).

2.8.11 Ekologické zátěže a brownfields

Ekologické zátěže a brownfields patří často k dlouhodobým problémům. V nemálo případech jsou dědictvím z minulosti hospodaření JZD a státních statků. Jejich řešení pak také znesnadňují vlastnické spory nebo nedostatek financí na jejich likvidaci či rekultivaci. Z více hledisek (ekonomické, estetické, environmentální) je žádoucí využití těchto ploch, ať už v podobě rekultivace, revitalizace, rekonstrukce objektu a zejména pak nalezení vhodného využití.

Mezi staré ekologické zátěže řadíme především uzavřené, technicky nevyhovující skládky odpadů, které vznikly v minulosti nebo byly provozovány na základě zvláštních podmínek, a také nevyužívané plochy dřívějších výrobních podniků.

Je třeba dodat, že evidence starých ekologických zátěží a brownfields je neúplná a nejednotná, evidenci vede více subjektů, metodika je často rozdílná. Proto je nutné v jednotlivých případech aktuální stav ověřit, což bylo v rámci zpracování analytické části provedeno u zástupců jednotlivých obcí. Níže je uveden přehled starých ekologických zátěží a brownfields dle dat z územně analytických podkladů SO ORP Opava, Kravaře a Hlučín.

Tabulka 37: Staré ekologické zátěže a brownfields v území MAS Hlučínsko

Obec	Název a základní charakteristika	Obec	Název a základní charakteristika
Dobroslavice	Bývalý zemědělský areál	Markvartovice	Skládka Markvartovice Bývalý teletník
Dolní Benešov	MSA, a.s. Benzina, s.r.o. ČS PHM Dolní Benešov	Závada	Kaménka
Oldřív	Masospol – bývalý vepřín Bývalá družstevní pískovna	Hať	Selvícká ulice
Velké Hoštice	Pekliska	Hlučín	Pod cihelnou Skládka Hlučín, Za loukou
Chlebičov	Skládka	Ludgeřovice	Bývalá pískovna Skládka Ludgeřovice
Bohuslavice	Na Palarni – velký dvůr a bývalý lihovar Skládka Bohuslavice	Kobeřice	Olšina – skládka TKO Rozestavěné nákupní středisko
Darkovice	U hřiště	Rohov	Skládka TKO
Bolatice	Skládka TKO v Borové Zemědělský areál Opavice a.s.	Služovice	Bývalý obchod na Vrbce
Kravaře	Kravaře-Kouty Olšina – skládka TKO	Sudice	Bývalý zemědělský areál Bývalá evangelická škola
Strahovice	Za Točnou – Skládka TKO	Třebom	U mlýna - Skládka TKO
Štěpánkovice	Skládka TKO u ulice Jasanová, po- blíž „U Bartošovce“ -	Závada	Bývalý státní statek

Zdroj: Data ÚAP (SO ORP Opava, Hlučín, Kravaře), dotazníkové šetření 2013-15

2.8.12 Vodní hospodářství

Nejvýznamnějším tokem na území MAS Hlučínsko je bezpochyby řeka Opava, která tvoří velkou část jižní hranice území. Řeka pramení v Hrubém Jeseníku a v Ostravě se vlévá do řeky Odry. Dále se zde nacházejí méně významné vodní toky, jako jsou např. Opusta, Bohuslavický potok, Bílá Voda, Šilheřovský potok, Strahovický potok, Vřesinka, Jasénka, Ludgeřovický potok a řada dalších menších vodotečí, z nichž část ústí do řeky Opavy a část odtéká směrem do Polska.

Dále se zde nachází několik významnějších vodních ploch, a to především Šterkovna v Hlučíně, rybníky Nezmar, Přehyně, Bezedno, Rakovec, Chobot, Bobrov, Kamenec a Paškův rybník okolo Dolního Benešova, Chobot, Bobrov a Lihovarský rybník v Bohuslavicích, Poštovní rybník v Dobroslavicích nebo Štěpán v Děhylově. Dále se zde nachází řada dalších menších vodních ploch, především rybníků (Hněvošice, Markvartovice, Ludgeřovice, Kobeřice, Kozmice, Oldřišov atd.) a nádrží (Hať, Pišť).

Tyto vodní plochy mají jak význam vodohospodářský, tak pro produkci ryb a zejména v případě Šterkovny také rekreační – tato vodní plocha je atraktivní lokalitou pro návštěvníky z Opavska a Ostravska. Celkový podíl vodních ploch v území je 2,3 % a je srovnatelný se situací v ČR (2,1 %) i se situací v Moravskoslezském kraji (2,1 %).

Obrázek 8: Vodní toky a záplavové území Q_{100} v MAS Hlučínsko

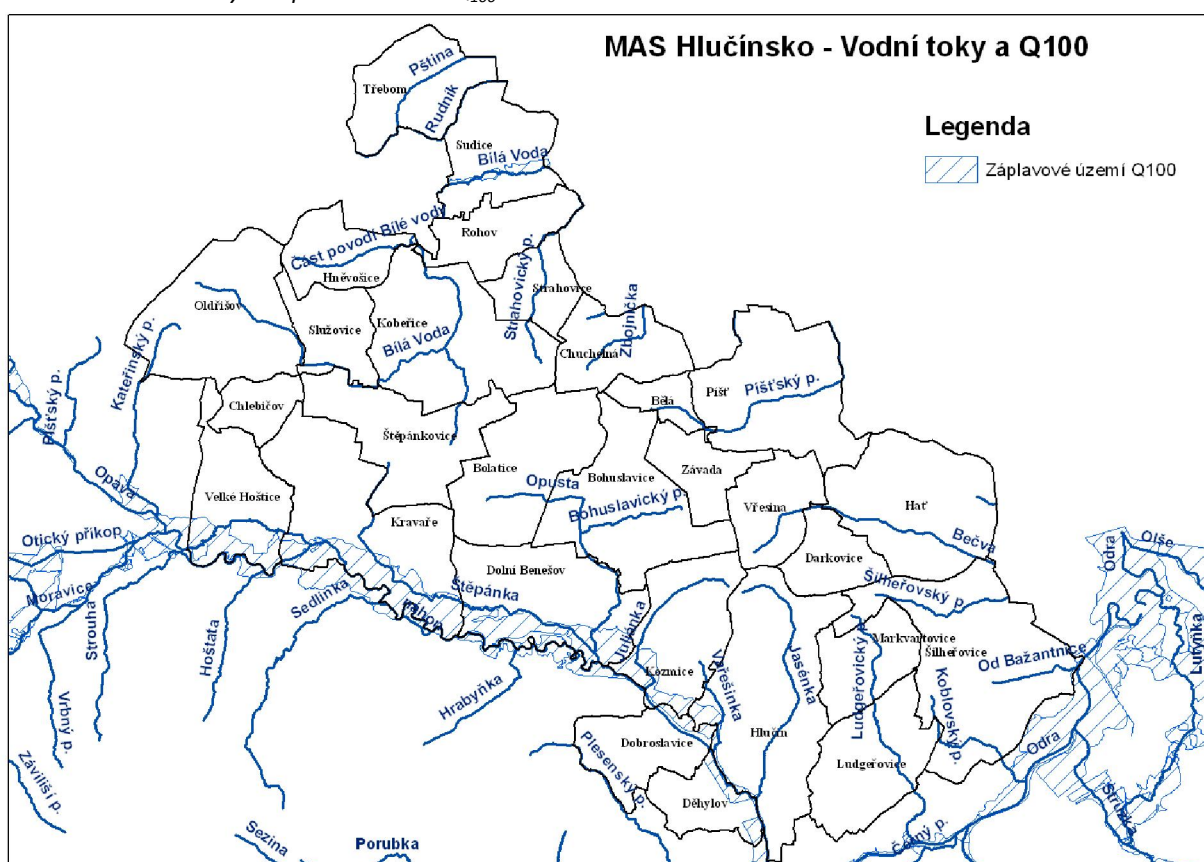

Zdroj: VÚV 2015

Znečištění vod

Jakost vod je sledována celorepublikově, ovšem pouze na významnějších tocích. V rámci MAS Hlučínsko je sledován tok řeky Opavy, kdy jakost vody je v celém tomto úseku zařazena do III. třídy jako mírně znečištěná voda. Oproti období devadesátých let se jedná o významný posun, neboť v r. 1992 byla jakost vody v Opavě hodnocena jako velmi silně znečištěná. Dle Plánu oblasti povodí Odry je většina vodních toků hodnocena jako riziková a nevyhovující. Např. Opusta je řazena mezi nejvíce znečištěné toky v povodí Odry, kdy je zařazena do V. třídy jako velmi silně znečištěná vlivem vysokého organického znečištění a vysokým obsahem amoniakálního dusíku a nerozpuštěných látek. Špatná kvalita je způsobena plošným znečištěním a vypouštěním komunálních odpadních vod. Obdobná situace je např. u Bílé vody, kde je negativní stav způsoben komunálním znečištěním a znečištěním důlními vodami ze sádrovcových dolů v Kobeřicích.

Výzkumný ústav vodohospodářský zjišťuje stav povrchových vod. Dle těchto údajů je chemický stav vodních toků v severní části území dobrý, naopak v jižní části území je stav zhoršený. Je to dáno jednak krátkou délkou toků v severní části území, jednak přítomností řeky Opavy v jižní části území a výskytem větších sídel v jižní části území podél toků (Opava, Kravaře, Dolní Benešov, Hlučín).

V odpovědích dotazníkového šetření je uváděno znečištění povrchových vod cca u 1/3 obcí – tento problém je uváděn u Bohuslavic, Darkovic, Hatě, Hlučina, Chlebičova, Kobeřic, Kravař, Markvartovic a Strahovic.

Jako hlavní zdroje znečištění vod je v dotazníkovém šetření uváděno vypouštění znečištěných odpadních vod ze septiků a žump (Bohuslavice, Darkovice, Hať, Hlučín, Hněvošice, Kobeřice), zemědělská činnost (Darkovice, Hať, Hlučín, Strahovice, Vřesina, Kobeřice), chybějící kanalizace nebo části kanalizací (Ludgeřovice, Markvartovice, Kobeřice) a další.

Povodňové ohrožení

Povodně dělíme na povodně vznikající rozlivem vod ve vodních tocích (tj. především za jarního tání a dlouhotrvajících srážek) a dále na bleskové povodně, kdy větší množství srážek spadne v relativně krátkém čase na malém území.

Problematika povodní z řeky Opavy trápí zájmové území pouze okrajově. Kolem řeky Opavy je vymezeno záplavové území Q_{100} (rozliv stoleté vody) a aktivní zóna záplavového území. Nachází se na územích obcí Velké Hoštice, Kravaře, Dolní Benešov, Kozmice, Dobroslavice, Děhylov a Hlučín. Obyvatelé a nemovitosti jsou však více ohroženi pouze v Kravařích a Velkých Hošticích, v ostatních obcích nezasahuje záplavové území stoleté vody do obydlené zástavby.

Za přívalových srážek během bleskových povodní se povodňové riziko může týkat i menších toků. Tato situace je v podstatě nepředvídatelná a může se objevit prakticky kdekoliv. Zde dochází jak k ohrožení nemovitostí, tak mnohem častěji k nevratnému odnosu půdy a k půdní erozi. K tomuto typu povodní dochází nepravidelně a není možné je předvídat. Riziko takovýchto povodní je dle dotazníkového šetření zmiňováno ve většině obcí.

Část obcí v zájmovém území řeší ochranu před povodněmi komplexně a mají zpracovány studie řešící tuto problematiku (Šilheřovice, Vřesina, Bohuslavice, Chuchelná a další), případně protipovodňová opatření plánují (Hlučín, Dobroslavice) nebo již ochranná opatření realizovali. Mezi stávajícími protipovodňovými opatřeními jsou uváděny suché poldry (např. Bělá, Bolatice, Hať, Ludgeřovice, Píšť, Bohuslavice), hráze (Velké Hoštice, Dolní Benešov, Markvartovice), retenční nádrže (Hať, Vřesina) nebo plocha rozlivu (Ludgeřovice). Nejedná se o úplný výčet.

Unikátní je v tomto případě obec Bolatice, kde byly vybudovány suché poldry, které zajišťují komplexní ochranu před povodněmi z přívalových srážek a kde byla vybudována naučná stezka k tomuto tématu.

Z dotazníkového šetření vyplynulo, že alespoň částečně vybudované protipovodňové zabezpečení (ať už dokončené, realizované nebo částečně vybudované) mají dvě třetiny obcí. Menší část obcí protipovodňové zabezpečení nemá a některé jej plánují – viz graf a záměry obcí v oblasti ŽP.

Graf 14: Stav protipovodňových opatření v obcích MAS Hlučínsko

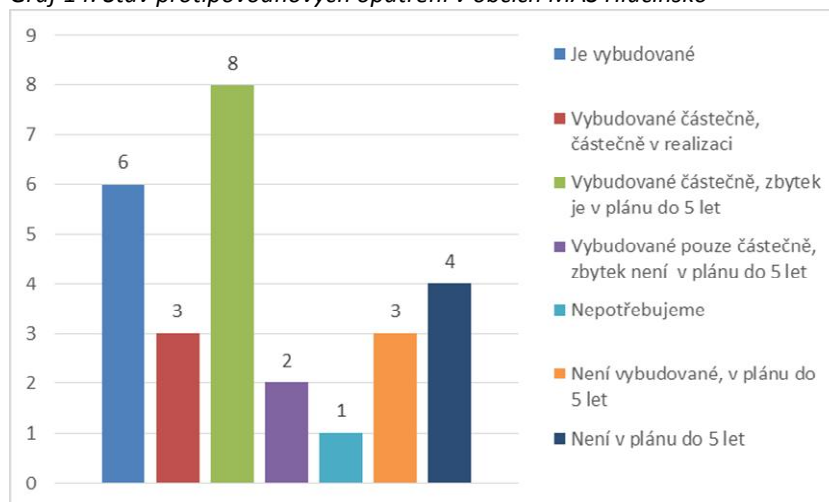

Zdroj: Dotazníkové šetření 2013, 2014

Z hlediska vodní eroze na zemědělské půdě jsou (dle dostupných dat – EKOTOXA 2014) nejvíce ohrožené zemědělské obce v severozápadní části území MAS Opavsko a dále v Děhylově a Dobroslavicích. Souvisí to se sklonitostí pozemků, plochami orné půdy, typem půd a dalšími charakteristikami půd a pokryvu. Přednostně v těchto územích mají protierozní opatření nejvyšší význam.

V územních plánech jednotlivých obcí, komplexních pozemkových úpravách nebo v Plánu oblasti povodí Odry jsou navržena protierozní opatření – např.:

- revitalizace Opusty v Bohuslavicích,
- protierozní opatření (suché poldry, průlehy) a retenční nádrž v Kobeřicích,
- hráze podél řeky Opavy v Kravařích, protipovodňová a protierozní opatření v Rohově,
- záchytný příkop ve Strahovicích,
- suchý poldr a odvodný příkop ve Štěpánkovicích,
- zkapacitnění koryta a retenční nádrže v Hati,
- suché vodní nádrže v Bohuslavicích a Děhylově,
- retenční nádrž v Třebomi,
- suchý poldr na vodoteči Jasénka v Hlučíně,
- ochranné hráze, rekonstrukce hráze a revitalizace území okolí Hlučínského jezera s cílem zajistit ochranu na stoletou vodu,
- suché poldry v Šilheřovicích,
- vybudování rybníků k chovu ryb ve Vřesině a Zavadě,
- protipovodňové opatření v Sudicích.

S povodňovou problematikou souvisí také čištění vodních toků, které je záležitostí Povodí Odry. Funguje zde vzájemná spolupráce s obcemi, které se občas zúčastňují čištění a údržby, především po záplavách.

2.8.13 Hlukové znečištění

Nadměrný hluk je zdrojem stresu a ruší spánek, což se může společně podílet na snížení imunity, vyšší náchylnosti k infekčním chorobám a rozvoji některých civilizačních onemocnění (např. alergie). Dlouhodobý hluk také způsobuje zvýšený krevní tlak. Nadměrná hlučnost může způsobovat pokles ceny nemovitostí a změny sociální struktury obyvatelstva v dané lokalitě.

Zcela převažujícím zdrojem nadlimitní hlukové zátěže je silniční doprava, která způsobuje značnou hlukovou zátěž obyvatelstva. Většina obcí hlukové znečištění neměří nebo jinak nezjišťuje. Měření (jednorázové nebo pravidelné) je uváděno v Bolaticích, Kozmicích, Kravařích a Ludgeřovicích, tj. obcích na dopravních tazích s vyšší intenzitou dopravy. O výsledcích měření jsou obyvatelé obcí informováni.

Nejvíce obtěžováno hlukem je zastavěné území Kravař podél průtahu silnice I/56 a silnice II/467 (ve směru na Štítinu). Dle výsledku sčítání dopravy 2010 projíždí Kravařemi po silnici I/56 8.590 vozidel denně, po silnici II/467 v průjezdu Kravařemi 3.240 vozidel denně. Vyšší dopravní zátěž (3.460 vozidel) a stísněné podmínky průtahu silnice II/467 Štěpánkovicemi a Kobeřicemi také způsobují nadměrné obtěžování hlukem v obytném území. U silnice I/46 je zátěž 1.300 (Sudice-Rohov) až 2.300 (Kobeřice) vozidel denně.

Méně negativně je ovlivňováno také obytné území Kravař podél železniční trati 317 Opava – Kravaře – Hlučín. V rámci dotazníkového šetření bylo zmíněno také hlukové znečištění v Hněvošicích a Služovicích z provozu na silnici I/46 a Dolním Benešově, předpokládá se dá také u dalších obcí podél silnice I/56. Výhledově je zde plánována přeložka této komunikace.

Popsané problémy jsou často velmi obtížně řešitelné, východiskem může být realizace obchvatů, instalace protihlukových stěn a doplňkově vhodné výsadby izolační zeleně mezi komunikacemi a zástavbou.

2.8.14 Zemědělská půda a lesy

Zemědělská půda tvoří ve většině obcí největší podíl z celkové výměry katastru, v obcích Darkovice, Kravaře, Rohov, Strahovice, Štěpánkovice, Třebom, Oldřišov, Chlebičov a Velké Hoštice tvoří dokonce více než 80 % plochy katastru obce. Málo svažitý reliéf a kvalitní úrodná půda je bezpochyby silnou stránkou Hlučínska. V obcích s vysokým podílem zemědělské půdy a malou členitostí stabilních krajinných prvků je (z ekologického

hlediska i důvodu podpoření rekreačních funkcí krajiny) důležité věnovat zvýšenou pozornost novým výsadbám a dbát o údržbu zbývajících krajinné zeleně.

Největší podíl lesních pozemků (nad 40 %) se nachází na území obcí Dobroslavice, Šilheřovice, Vřesina, Závada a Chuchelná, tzn. V severovýchodní části území. Naopak minimum lesních pozemků je na území obcí Dolní Benešov, Kravaře, Rohov, Strahovice, Sudice, Štěpánkovice, Třebom, Chlebičov, Oldřišov a Velké Hoštice. Celkově je lesnatost v MAS Hlučínsko na 17 %, což je výrazně méně, než je průměr Moravskoslezského kraje (36 %), České republiky (34 %) a sousední MAS Opavsko (35 %).

Tabulka 38: Podíl jednotlivých druhů pozemků na území obcí

Obec	Podíl ZP z celkové výměry (%)	Podíl orné půdy ze ZP (%)	Podíl TTP ze ZP (%)	Podíl zastavěných a ostatních ploch (%)	Podíl vodních ploch (%)	Podíl lesních pozemků (%)
Bělá	58,8	75,0	19,6	8,1	2,9	30,3
Bohuslavice	62,3	91,1	5,8	4,7	3,1	29,9
Darkovice	81,4	87,9	8,9	11,1	1,3	6,2
Děhylov	70,9	73,3	21,3	9,8	10,9	8,5
Dobroslavice	36,5	70,3	18,6	13,0	7,7	42,8
Dolní Benešov	64,1	73,3	22,2	18,2	16,3	1,3
Hať	75,1	88,1	5,6	9,1	1,0	14,8
Hlučín	66,0	74,9	15,3	20,7	1,3	12,0
Kozmice	64,9	78,8	16,7	14,9	0,9	19,3
Ludgeřovice	55,5	75,9	10,8	12,5	0,8	31,3
Markvartovice	79,2	83,7	9,3	12,3	1,0	7,5
Píšť	66,1	81,1	15,8	6,1	0,8	27,0
Šilheřovice	41,0	92,7	4,1	9,4	1,2	48,4
Vřesina	38,1	85,8	6,3	6,7	0,3	54,9
Závada	42,9	89,2	7,6	5,6	1,4	50,0
Bolatice	63,6	91,6	2,7	9,3	0,1	27,1
Chuchelná	43,0	88,4	5,7	9,6	1,1	46,4
Kobeřice	71,8	88,7	7,6	11,4	1,1	15,7
Kravaře	82,0	72,6	22,8	13,3	2,5	2,2
Rohov	90,2	95,3	3,0	8,1	1,4	0,4
Strahovice	89,5	89,2	7,6	7,8	0,9	1,8
Sudice	93,0	94,2	4,4	5,5	0,7	0,8
Štěpánkovice	89,8	89,6	6,9	9,7	0,5	0,1
Třebom	93,0	92,8	6,1	4,6	1,5	1,0
Hněvošice	78,6	88,5	7,7	7,1	0,7	13,6
Chlebičov	88,3	91,3	4,1	11,1	0,4	0,3
Oldřišov	90,2	97,8	0,8	6,5	0,5	2,8
Služovice	72,9	95,1	2,2	8,6	0,5	18,0
Velké Hoštice	86,8	80,1	17,5	8,9	2,8	1,5
MAS Hlučínsko	69,6	85,5	10,0	2,7	2,3	17,7

Zdroj: ČSÚ 2014

Zemědělská půda je ohrožována větrnou a především vodní erozí, ke které dochází zejm. za vydatnějších srážek (dlouhotrvajících i příválových dešťů), jak již bylo uvedeno v části věnované vodnímu režimu v krajině. V rámci dotazníkového šetření bylo riziko eroze uváděno minimálně u dvou třetin obcí, konkrétně u obcí Bělá, Bolatice, Darkovice, Hať, Hlučín, Kobeřice, Ludgeřovice, Markvartovice, Oldřišov, Petřkovice, Rohov, Služovice, Strahovice, Sudice, Šilheřovice, Štěpánkovice, Třebom, Vřesina a Dobroslavice.

Splachy ornice z polí mohou souviset se svažitém terénem, se scelením pozemků do velkých lánů (nejvíce v západní části území), odstraněním polních cest a remízků, zorněním původních lučních porostů a pastvin i pěstováním monokultur (řepka, kukuřice) a snižováním humusu v půdě způsobeném nedostatečným hnojením organickými substráty. Často zmiňovaným požadavkem je také v tomto případě obnova, údržba a zpevnění

polních cest a případná výsadba alejí podél nich. S tématem okrajově souvisí také revitalizace pozemků po těžbě nerostných surovin, konkrétně se jedná o sádrovcový důl v Kobeřicích a pískovnu v Zavadě.

Graf 15: Podíl jednotlivých druhů pozemků na území MAS Hlučínsko

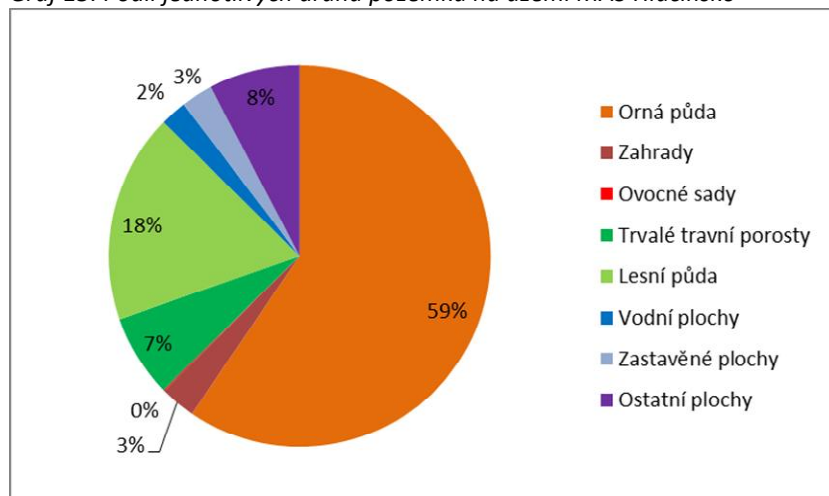

Zdroj: ČSÚ 2014

2.8.15 Záměry obcí v oblasti životního prostředí

V rámci přípravy analytické části bylo mezi starosty všech obcí provedeno dotazníkové šetření, které se mimo jiné zabývalo jejich záměry v oblasti životního prostředí. Tabulka níže uvádí přehled hlavních záměrů za jednotlivé obce v příštích letech. Záměry se v největší míře týkají protipovodňových a protierozních opatření, výstavby zařízení pro nakládání s odpady (sběrné dvory, kompostárny), revitalizace brownfields nebo výsadeb zeleně.

Tabulka 39: Přehled požadavků obcí v oblasti životního prostředí

Obec	Požadavek
Bělá	Revitalizace obecní stoky; Protierozní opatření; Protipovodňová opatření – suché poldry
Bohuslavice	Výstavba sběrného dvora; Odbahnění rybníků v obci; Výstavba suchých poldrů; Rekonstrukce centra obce – úprava prostor; Revitalizace brownfieldů – velký dvůr a lihovar; Revitalizace brownfieldu letiště Bohuslavice – výsadba zeleně; Rekonstrukce břehů Bohuslavického potoka
Bolatice	Protipovodňové opatření na ul. Svobody – kanalizace na odvod dešťových vod
Dobroslavice	Vybudování ČOV
Chlebičov	Protipovodňová a protierozní opatření – suchý poldr
Chuchelná	Protipovodňová opatření
Kobeřice	Revitalizace areálu Kačáku; Protipovodňová opatření v krajině (suché poldry, vodní nádrže atd.); Protipovodňové úpravy v intravilánu obce
Ludgeřovice	Sběrný dvůr
Markvartovice	Zpevnění svahu – opěrné zdi
Oldřišov	Odbahnění Selského rybníka; Dosadba parku – 2. a 3. etapa; Kompostárna; Komplexní pozemkové úpravy
Píšť	Protipovodňová ochrana – odbahnění retenčního rybníka č. VIII; Revitalizace Píšťského potoka; Sběrný dvůr; Protipovodňová ochrana – vybudování a úprava protipovodňových poldrů
Rohov	Protipovodňová opatření – suché poldry
Služovice	Protipovodňová opatření; Odbahnění rybníků
Strahovice	Komplexní pozemkové úpravy
Šilheřovice	Revitalizace koryta potoka

Obec	Požadavek
Vřesina	Protierozní opatření – poldry; Provedení KPÚ; Revitalizace potoka a přírodě blízká protipodvodňová opatření
Závada	Komplexní pozemkové úpravy; Vybudování rybníka; Protipodvodňová opatření a vybudování rybníku pod Selským lesem
Sudice	Protipodvodňové úpravy

Zdroj: vlastní šetření a komunitní plánování 2013-15

2.8.16 SWOT analýza

Silné stránky	Slabé stránky
<ul style="list-style-type: none"> • Dobře fungující a postupně se zlepšující systém odpadového hospodářství v obcích. • Rekultivované skládky TKO – snížená rizikovost. • Dostatek úrodné zemědělské půdy pro zemědělskou výrobu. • Kvalitní péče o zeřeň a veřejná prostranství v obcích. • Realizované výsadby v krajině – zejm. aleje. • Realizována opatření přispívajících ke snížení vypouštěného komunálního znečištění do vodních toků. • Bylo vybudováno několik protipodvodňových a protierozních opatření. • V územních plánech je navržena a připravena řada opatření na ochranu před povodněmi a erozí. • Několik maloplošně zvláště chráněných území a území Natura 2000. 	<ul style="list-style-type: none"> • Znečištění ovzduší způsobené lokálními topeništi v topné sezóně (nedokonalé spalování, spolumspalování komunálního odpadu), dopravou a zdroji znečištění z Ostravska. • Znečištění vodních toků odpadními vodami a zemědělskými hnojivy a jejich poškození tvrdými technickými úpravami. • Nízká ekologická stabilita krajiny, v zemědělské krajině chybí stabilizační prvky, není realizován územní systém ekologické stability. • Není kompletně vyřešeno nakládání s bioodpadem – sběr a likvidace. • Ohrožení zemědělské půdy vodní erozí, nízká retenční schopnost krajiny a náchylnost k povodňovému ohrožení za přívalových srážek. • Černé skládky a odpad podél cest. • Staré ekologické zátěže a brownfields v některých obcích.
Příležitosti	Ohrožení
<ul style="list-style-type: none"> • Realizace komplexního systému protipodvodňových opatření v krajině i na tocích k ochraně zastavěného území obcí. • Budování protierozních opatření. • Realizace výsadeb v obcích, ve volné krajině, realizace ÚSES. • Využití opatření k realizaci kanalizací a ČOV. • Realizace komplexních pozemkových úprav a vyřešení vlastnických vztahů v krajině. • Zvyšující se environmentální povědomí obyvatel. • Dotace na pořízení kvalitnějších kotlů a energeticky úsporná opatření. • Modernizace automobilů a snížení zátěže na ŽP. 	<ul style="list-style-type: none"> • Omezení využití území vlivem neřešení problematiky starých ekologických zátěží a brownfields. • Riziko povodní a eroze zemědělské půdy. • Nové technické úpravy vodních toků. • Rostoucí množství vyprodukovaného odpadu, vytváření černých skládek. • Zhoršená kvalita vod v důsledku nerealizace ČOV. • Nárůst emisí z plošných zdrojů v důsledku používání nešetrných technologií spalování a spolumspalování komunálního odpadu. • Zdražování energií s následkem přechodu domácností na levnější fosilní paliva s větším negativním dopadem na životní prostředí. • Nárůst automobilové dopravy zvyšující emise prachu a hluk. • Negativní projevy klimatických změn – extrémní změny teplot, povodně, sucha, silné větry, atd.

2.9 Analýza problémů, potenciálů a potřeb

2.9.1 Problémy v území

Na základě rozsáhlého rozboru provedeném v analytické části a SWOT výroků byla vypracována analýza problémů a potenciálů území MAS. **Problémy** vycházejí ze slabých stránek a hrozeb uvedených ve SWOT, odrážejí proto rovněž konkrétní problémy a nedostatky území uvedené v analytické části. **Potenciály** se vztahují k silným stránkám a příležitostem (viz SWOT) území, které lze využít pro další rozvoj oblasti, zároveň mohou být využity při řešení problémů. Uvedené potenciály a problémy se staly východiskem pro vymezení potřeb a následně pro vypracování strategických a specifických cílů. Jednotlivé problémy a potenciály jsou pro přehlednost uvedeny ve struktuře kapitol analytické části.

Problémy

Obyvatelstvo

- Mírný úbytek obyvatelstva v některých sídlech způsobený negativním migračním saldem nebo negativním přirozeným přírůstkem.
- Stárnutí obyvatelstva – celkový počet seniorů je vyšší než počet dětí.
- Nižší úroveň vzdělanosti – nižší podíl středoškoláků s maturitou a vysokoškoláků.
- Starší bytový fond s vyšší energetickou náročností a ekologickým zatížením.

Vybavenost obcí a služby

- Hůře dostupná, chybějící nebo nedostatečně fungující občanská vybavenost především v některých menších obcích – nejvíce to platí pro kulturní domy, společenské sály, hostinec se stravováním, sběrný dvůr atd.
- Některé budovy a zařízení občanské vybavenosti jsou ve špatném stavu – obecní úřady, školy, hřiště, tělocvičny, školní hřiště atd.
- Nedostatečně využitá kapacita některých venkovských škol znamenají ohrožení jejich existence.
- Některé mateřské školy nejsou schopné svou kapacitou uspokojit poptávku.
- V nabídce předškolního vzdělávání chybí jesle.
- Některé základní školy mají nedostatky v kvalitě vybavení a výuky – postrádají kvalitní speciální učebny, školní sportoviště, nenabízejí kvalitní výuku předmětů, zejm. cizích jazyků, někteří pedagogové nemají potřebnou aprobaci.
- Nižší poptávka po řemeslných oborech na školách.
- Nižší nabídka mimoškolního a celoživotního vzdělávání ve srovnání s poptávkou.

Zdravotní a sociální péče a služby

- V některých obcích není k dispozici nebo je hůře dostupná lékařská péče.
- Nedostatky v úrovni lékařské péče – nedostatečná kvalita péče a vybavení, omezené ordinační hodiny, nevyhovující a energeticky náročné prostory atd.
- Nabídka některých sociálních služeb je nedostatečná, některé služby chybí, nemají vhodné podmínky a prostory pro provoz, chybí jim personální a finanční zajištění.
- Prostředí obcí a měst není dostatečně přizpůsobeno pohybu tělesně, zrakově a jinak postižených osob.
- Informovanost občanů o nabídce sociálních služeb není dostatečná.

Život v obcích

- Neziskové organizace se potýkají s několika druhy problémů: nedisponují vhodnými prostory a vybavením, což omezuje jejich činnost, stárnoucí členská základna, nedostatek financí na provoz, nedostatečná propagace spolkové činnosti a pořádaných akcí, stále více s projevující pasivní přístup a menší motivace k zapojení některých obyvatel do spolkových aktivit, zejména mládeže.
- Některé skupiny obvatel, zejm. děti, mládež a senioři mají omezené možnosti trávení volného času.
- Rostoucí kriminalita, vandalismus a výkyt sociopatologických jevů (alkoholismus, drogy, kouření, xenofobie).

- Nedostatečné působení bezpečnostních složek: snížené počty policistů, nedostatečné prostředky na provoz, chybí společná koncepce prevence kriminality a zajišťování veřejného pořádku.
- Lokality s nedostatečně zajištěnou bezpečností chodců a cyklistů.
- Výskyt toulavých zvířat a případy napadení chodců či cyklistů psy.
- Nedostatek možností trávení volného času zvyšující riziko sociopatologických jevů (kriminalita, závislosti atd.) a sociálního vyloučení.
- Rostoucí administrativní zátěž a byrokracie v samosprávě.
- Nedostatečná vybavenost a připravenost složek HZS ČR.

Technická infrastruktura

- Nedostatky v zásobování vodou v některých obcích – zdroje vody, vodovody, vodojemy.
- Nevyřešené čištění odpadních vod v některých obcích, chybí odpovídající kanalizace s napojením na ČOV.
- Velká část domácností a veřejných budov používá pro vytápění fosilní paliva v kotlích s nedokonalým spalováním.
- Nevyužitý potenciál v oblasti výroby energie z obnovitelných zdrojů.
- Zastaralé a energeticky velmi náročné veřejné osvětlení a místní rozhlas v některých obcích.

Dopravní infrastruktura

- Neuspokojivý stav silnic nižších tříd, místních komunikací a některých dopravních staveb ve většině obcí.
- Vysoká intenzita dopravy na silnicích I. třídy a jiných frekventovaných silnicích představující velký problém zejména v zastavěných částech obcí.
- Nedostatečné nebo zcela chybějící prvky pro chodce a cyklisty (chybějící chodníky, přechody atd.) a cyklisty (chybějící cyklostezky).
- Nedostatečná a problematická údržba komunikací.
- Horší dostupnost hromadnou dopravou v obcích na periferii regionu a o víkendech.

Podnikání a zaměstnanost

- Vyšší nezaměstnanost v obcích v severním výběžku Hlučínska (Sudice, Rohov, Třebom).
- Vysoký podíl obyvatel vyjíždějících za zaměstnáním mimo region.
- Velmi malý podíl podnikatelů a zaměstnanců v zemědělství.
- Nízká míra zpracování zemědělské výroby zemědělskými subjekty.
- Nedostatečně rozvinutá venkovská turistika a agroturistika.
- Útlum tradičních a lidových řemesel.
- Nedostatek kvalifikované pracovní síly pro specializované obory.
- Nedostatečné surovinové vybavení regionu.
- Málo rozvinutá propagace výrobků a služeb v regionu a mimo něj.
- Komplikovaná struktura majetkové držby, nedořešené majetkoprávní vztahy k půdě omezující rozvoj podnikání.
- Zaznamenané nedostatky v podnikání v oblasti: nedostatek kapitálu, nižší konkurenceschopnost zejména u malých a středních podnikatelů, vyšší vstupní náklady v porovnání se sousedním polským územím, nedostatek vhodných prostor pro podnikání, značná byrokracie a neuspokojivá legislativa.

Životní prostředí

- Ovzduší znečištěné lokálními topeništi (nedokonalým spalováním), spoluspalováním komunálního odpadu, dopravou a zdroji z Ostravska.
- Znečištěné vodní toky odpadními vodami, zemědělskými hnojivy a splachy zeminy.
- Nízká ekologická stabilita krajiny, v důsledku chybějících stabilizačních prvků v ořevážně zemědělské krajině.
- Hrozba rozšíření invazivních rostlin (křídlatka, bolševník a další) s negativními důsledky na biodiverzitu a zdraví obyvatel.
- Nedořešené způsoby sběru a zpracování bioodpadu ve velké části obcí.
- Zemědělská půda ohrožená vodní erozí, s nízkou retenční schopností a náchylností k povodňovému ohrožení za přívalových srážek.
- Nedostatečná ochrana území několika obcí před povodněmi.

- Dosud neprovedené komplexní pozemkové úpravy v mnoha obcích.
- Výskyt černých skládek a odpadu podél cest.
- Nevyřešené staré ekologické zátěže a brownfields v některých obcích.
- Nedostatečná opatření proti hluku z dopravy.
- Nedostatečně rozvinuté environmentální vzdělávání a osvěta.

Potenciály

Obyvatelstvo

- Celkově populačně stabilizované území z hlediska vývoje počtu obyvatelstva.
- Poměrně vysoký podíl obyvatel narozených v území, vyšší sociální stabilita území a identifikace obyvatel s územím.
- Mírně kladné migrační saldo – oblast je atraktivní pro obyvatele z okolí.
- Neobydlené byty mohou být rekonstruovány k bydlení či podnikání nebo využívány k rekreaci.
- Nárůst úrovně vzdělání jako možnost rozvoje podnikání, inovací, sebezaměstnání a získání práce v oblasti nebo v nedalekých centrech Opavě a Ostravě.

Vybavenost obcí a služby

- Příležitosti pro konání vzdělávacích aktivit, poptávka i zkušenosti s pořádáním – obce, neziskové organizace.
- Vybudovaná a fungující zařízení a služby umožňující naplnění potřeb, volnočasového vyžití atd.
- Vybavenost pro společenské, kulturní a sportovní aktivity ve většině obcí – společenské místnosti, kulturní dům nebo sál, hřiště, dětské hřiště a klubovny spolků.
- Připravené záměry obcí směřující k budování sportovní a kulturní vybavenosti.
- Síť školských zařízení jako center základního a celoživotního vzdělávání a volnočasových aktivit.
- Fungující osvětová činnost v obcích MAS a celoživotní vzdělávání.

Zdravotní a sociální péče a služby

- Fungující základní lékařská péče ve větších obcích, specializovaní lékaři ve městech.
- Fungující služby pro seniory v obcích.
- Připravenost obcí a poskytovatelů nabízet sociální a zdravotní služby – zpracované záměry a projekty.
- Rozvoj dalších služeb v rámci existujících terénních sociálních služeb.

Život v obcích

- Pestrá činnost spolků, společné aktivity s obcí, pořádané společenské, kulturní a sportovní aktivity.
- Nabídka aktivit středisek volného času, církevních center a dalších organizací.
- Udržované náboženské a další tradice, folklor.
- Rozvinutá péče o místní dědictví (oprava a údržba památek, péče o krajinu).
- Pestré aktivity interpretace místního dědictví (expozice Muzea Hlučínska, výstavy, festivaly, naučné stezky, publikace atd).
- Fungující Sdružení obcí Hlučínska pořádající řadu společenských, kulturních a vzdělávacích akcí.
- Rozvinutá přeshraniční česko-polská spolupráce na úrovni spolků, obcí, svazků obcí a MAS.
- Fungující Městská policie v Hlučíně a Kravařích, specializované pracoviště krizového řízení, složek IZS a Policie ČR v území.
- Fungující útvary sborů dobrovolných hasičů ve všech obcích.
- Neexistence sociálně vyloučených lokalit.

Technická infrastruktura

- Rozvinutá technická infrastruktura ve velkých sídlech je dobrým východiskem pro rozvoj bydlení a podnikání.

Dopravní infrastruktura

- Dobrá dopravní dostupnost, zejména pro obce v blízkosti Opavy a Ostravy, důležitá komunikace spojující tato krajská centra.

- Vyhovující dopravní obslužnost hromadnou dopravou v pracovních dnech a v obcích na hlavních úsecích a trasách nadregionálních linek.
- Rozvoj cyklo dopravy, realizované a připravené záměry budování cyklostezek.

Podnikání a zaměstnanost

- Výrazně nižší podíl nezaměstnanosti i dlouhodobé nezaměstnanosti než celokrajský průměr.
- Vyšší ekonomická aktivita obyvatel ve srovnání s MSK: rozvinuté podnikání v oblasti služeb a stavebnictví, velký počet malých firem a řemeslníků, tradiční firmy s celosvětovým významem, střední a velké zemědělské farmy.
- Vybudované průmyslové zóny ve městech a některých obcích.
- Dobré podmínky pro zemědělství, krátkodobou a příměstskou turistiku.
- Spolupráce podnikatelů se samosprávou, mikroregiony a Sdružením obcí Hlučínska.
- Zavedení regionální značky – postupný zpracování a prodeje potravin, místního prodeje.
- Vymezení nových rozvojových ploch v územních plánech a využití brownfieldů pro podnikání.

Životní prostředí

- Zkušenosti s realizací a péčí o výsadby v obcích a ve volné krajině, záměry dalších výsadeb ve všech obcích.
- Připravenost obcí k realizaci opatření přispívajících ke snížení vypouštěného komunálního znečištění do vodních toků.
- Fungující a rozvíjející se systémy odpadového hospodářství v obcích.
- Rekultivované skládky se možností dalšího rozvoje.
- Realizovaná, připravená a navržená opatření na ochranu před povodněmi a erozí, vymezená v územních plánech měst a obcí.
- Maloplošná zvláště chráněná území a území Natura 2000 vymezená v území.
- Zvyšující se environmentální povědomí obyvatel.

2.9.2 Potřeby území

Na základě rozboru provedeném v analytické části, SWOT výroků a uvedených problémů a potenciálů, komunitního plánování (dotazníková šetření, rozhovory a pracovní skupiny) byly vypracovány potřeby území MAS. Uvedené potřeby využívají potenciály a reflektují problémy území, zároveň je jim aktéry v území dána důležitost a jsou východisky pro vymezení strategických a specifických cílů. Jednotlivé potřeby jsou pro přehlednost uvedeny ve struktuře kapitol analytické části.

Obyvatelstvo

- Udržení a zvyšování podmínek pro spokojený život všech sociálních skupin s jejich specifickými potřebami (mladé rodiny, kvalifikovaní lidé v produktivním věku, senioři, tělesně postižení).
- Rekonstrukce bytového fondu vedoucí ke zvýšení kvality a atraktivity bydlení, nižší ekologické a ekonomické náročnosti.
- Vymezení rozvojových ploch určených k bydlení v ÚPD.
- Zamezení migrace formou vytvoření a udržení pracovních míst, např. podporou drobného podnikání, rozvojem tradičních řemesel, vyhledáváním inovativních řešení, sebezaměstnání, práce z domu, atd.
- Upevňování identifikace obyvatel s územím, posilování sounáležitosti, udržování tradic, mezigeneračního soužití.

Vybavenost obcí a služby

- Doplnění základní občanské vybavenosti – nejvíce postrádány kulturní domy, společenské sály, hostinec se stravováním, sběrný dvůr.
- Oprava budov občanské vybavenosti (obecní domy, školy atd.) s ohledem na kvalitu provozu a snížení energetické náročnosti, multifunkčnost (obecní samospráva, lékařské ordinace, společenské sály, klubovny, další služby).
- Rozšíření kapacit mateřských škol či vybudování stálých přípravných programů pro děti od dvou let věku.
- Zajištění kvalitní a dostupné předškolní a školní výchovy a zlepšení dostupnosti z malých obcí.

- Doplnění vybavení školských zařízení jako předpoklad zvýšení kvality výuky a úrovně vzdělání žáků.
- Zkvalitnění výuky formou zvyšování kvalifikace pedagogických pracovníků.
- Poskytování dalšího vzdělávání, zejm. jako pomoc při rozjezdu podnikatelských aktivit, rekvalifikace, pro aktivní trávení volného času.
- Zvýšení nabídky volitelných předmětů, kroužků pro žáky ZŠ jako předpoklad zvýšení zájmu o řemeslné a technické obory s pozitivním dopadem na zaměstnanost a vyšší nabídku služeb, zároveň jako prevence proti sociálním patologickým jevům.
- Zajištění co největší propojenosti výuky s firmami v regionu, potenciálními zaměstnavateli.
- Další rozvoj celoživotního vzdělávání a zlepšení jeho dostupnosti všem zájemcům v regionu.
- Rozvoj spolupráce škol navzájem, s rodiči, s místními samosprávami, neziskovým sektorem, přeshraniční spolupráce jako předpoklad kvalitního a praktického vzdělávání.
- Opravy a dlouhodobá péče o místní památky, jejich využití v prezentaci regionu.
- Vybudování a opravy sportovních zařízení (hřiště, tenisové kurty, dětská hřiště), zlepšení zázemí pro pořádání sportovních akcí a podpory zdravého životního stylu.
- Řešení nevyužívaných budov v majetku obce (bývalé školy, obecní úřady, kina atd.) a jejich další využití pro život v obci – zejména pro zdravotní, sociální služby, činnost spolků, místních živnostníků atd., s preferencí multifunkčního využití.

Zdravotní a sociální péče a služby

- Zajištění a udržení sítě zdravotních a sociálních služeb.
- Doplnění nabídky sociálních služeb na úrovni obcí a MAS.
- Budování zařízení pro děti (jesle, miniškolkly, mateřská centra) i pro zdravotně postižené a seniory.
- Oprava budov zdravotních a sociálních služeb s ohledem na kvalitu provozu a snížení energetické náročnosti.
- Zřízení sociálního bydlení a startovacích bytů.
- Začlenění osob trpících sociálním vyloučením, chudobou do společnosti (sociální podnikání, rekvalifikace, sociální služby, poradenská činnost atd.).
- Rovnoměrné financování provozu sociálních služeb.
- Rozšíření plošné dostupnosti terénní sociální služby do všech obcí MAS, doplnění nabídky služeb.
- Rozšíření služeb a plošné působnosti sociální prevence (rodinné poradny, prevence sociálně patologických jevů, finanční a dluhové poradenství, zařízení pro děti a mládež – nízkoprahová centra, volnočasové aktivity, poradenství pro osoby se zdravotním postižením atd.).
- Posilování mezigeneračního soužití – společné aktivity dětí, mládeže a seniorů.
- Odstraňování bariér u veřejných budov, vyhledání a odstranění problémových míst na komunikacích.
- Podpora spolupráce mezi organizacemi.
- Zlepšení mobility znevýhodněných skupin obyvatelstva – v zajištění dopravy pro zdravotně postižené občany, rozšíření nízkopodlažních spojů.
- Rozvíjení zájmu o práci v sociálních službách, rozvíjení dobrovolnictví a udržování sousedské výpomoci.

Život v obcích

- Obnova, rozvíjení a podpora tradičních a nových společenských, kulturních a sportovních aktivit spolků.
- Vybudování a rekonstrukce vhodných prostor pro pořádání akcí, klubovou a zájmovou činnost.
- Pořízení potřebného vybavení pro pořádání akcí, klubovou a zájmovou činnost.
- Přilákání a zapojení veřejnosti, zejm. mládeže do činnosti tradičních spolků, nabídka dalších aktivit.
- Rozvíjení spolupráce mezi spolky navzájem, s místní samosprávou, podnikatelským sektorem, školami a dalšími subjekty.
- Rozšíření nabídky volnočasových a sportovních aktivit zaměřených na zdravý životní styl, pro děti, ženy, seniory a zdravotně postižené.
- Rozvíjení environmentálního a regionálního vzdělávání zaměřeného na všechny věkové skupiny (založení a provoz centra pro environmentální a regionální vzdělávání).
- Posílení mezigeneračních aktivit a soužití formou společných aktivit (např. ruční a řemeslné práce, besedy, exkure, workshopy atd.).
- Podpora vedoucích kroužků na školách a ve střediscích volného času a při pořádání akcí zaměřených na mládež (turnaje, závody, tábory, kurzy atd.).

- Rozvoj volnočasových a vzdělávacích aktivit pro seniory v městských i venkovských obcích (činnost klubů seniorů, univerzita třetího věku, vzdělávací kurzy, zájezdy pro seniory, besedy a přednášky, zpravodaje pro seniory atd.).
- Rozvoj volnočasových a vzdělávacích aktivit pro zdravotně postižené v městských i venkovských obcích.
- Rozvíjení společné prezentace volnočasových aktivit na úrovni obce, mikroregionu, MAS za účelem zapojení širší veřejnosti, přilákání místních i přespolních zájemců, propagace aktivit v obci i v širším regionu.
- Podpora (finanční či materiální) místních spolků, jejich spolkové i společenské činnosti.
- Rozvoj a podpora dobrovolnictví a aktivit, které nedokáže řešit samospráva, a dosud se jim nevěnují spolky v obcích.
- Rozvoj meziobecní spolupráce v oblasti bezpečnosti – např. prevence kriminality a zajišťování veřejného pořádku, společná Městská policie, kamerový systém, řešení problematiky toulavých psů atd.
- Zlepšení preventivního represivního působení bezpečnostních složek přímo v terénu.
- Zodolnění území posílením infrastruktury složek IZS, zvýšení odolnosti stanic na mimořádné události.
- Zlepšení bezpečnosti chodců a cyklistů.

Technická infrastruktura

- Vyřešení zásobování vodou tam, kde je problematické – zdroje vody, vodovody, vodojemy.
- Zajištění čištění odpadních vod.
- Zvýšení využívání alternativních ekologických zdrojů energie oproti fosilním palivům.
- Snížení energetické náročnosti a dopadů na životní prostředí – zateplení budov, revitalizace bytových domů, modernizace topenišť atd.
- Rekonstrukce veřejného osvětlení.
- Rekonstrukce místního rozhlasu.

Dopravní infrastruktura

- Vybudování přeložek silnic I/56 a I/46.
- Opravy komunikací a dopravních staveb – místních komunikací, chodníků, křižovatek, mostů atd.
- Zvýšení bezpečnosti chodců – vybudování a oprava chodníků, přechodů pro chodce, osvětlení, a dalších bezpečnostních prvků.
- Zajištění údržby silnic po celý rok.
- Zvýšení bezpečnosti cyklistů – vybudování cyklostezek, zlepšení stavu cyklotras (včetně doprovodné infrastruktury - značení, mapy, stojany, atd.).
- Zachování a zlepšování rozsahu hromadné dopravy k zajištění dopravní obslužnosti a fungování dopravních integrovaných systémů.

Podnikání a zaměstnanost

- Zvýšení konkurenceschopnosti zejména prostřednictvím modernizace zázemí a technického vybavení podniků, zvyšování kompetencí zaměstnanců, rozšířením výroby a nabízených služeb apod.
- Zřízení a podpora místního zpracování a prodeje potravin, jiných výrobků a služeb.
- Podpora a obnova tradičních řemesel – zachování kontinuity, příspěvek k turistické přitažlivosti regionu.
- Rozvoj venkovské turistiky, agroturistiky a ekologického zemědělství.
- Zlepšení Spolupráce podnikatelských, neziskových a statutárních subjektů v rozvojových aktivitách.
- Zapojení podnikatelů do regionálních a nadregionálních projektů, které zvýší povědomí o oblasti i podnikatelské činnosti.
- Zleošení propagace a informovanosti o podnikatelích a jejich aktivitách.
- Rozvoj regionálního značení na podporu místní produkce.
- Snížení administrativní náročnosti při získávání dotací.
- Zlepšení zaměstnanosti sociálních skupin ohrožených sociálním vyloučením (dlouhodobě nezaměstnaní, matky s dětmi, tělesně postižení apod.).
- Vymezení nových ploch a využití brownfieldů pro podnikání.
- Zlepšení spolupráce mezi podnikateli a školami při přípravě studentů na budoucí povolání.
- Podpora příchodu nových podnikatelů do regionu.
- Dořešení majetkoprávních vztahů k půdě.

Životní prostředí

- Realizace výsadeb krajinné zeleně – výsadby alejí podél cest, obnova remízků, realizace územního systému ekologické stability.
- Obnova a revitalizace krajinných struktur – např. polních cest, mezí, vodních ploch, studánek, pramenů.
- Zachování místního genofondového bohatství ovocných dřevin a jejich výsadby.
- Zmapování výskytu invazivních rostlin a jejich likvidace.
- Obnova zeleně na veřejných prostranstvích včetně doprovodného mobiliáře.
- Zlepšení efektivity třídění, sběru a svozu odpadu, zřizování sběrných dvorů.
- Zlepšení sběru a zpracování bioodpadu.
- Likvidace a zamezení tvorby černých skládek.
- Realizace opatření ke zlepšení kvality ovzduší: postupná modernizace kotlů, realizace úsporných opatření, realizace obchvatů, výsadby izolační zeleně podél cest a výrobních areálů, čištění komunikací, environmentální osvěta.
- Vyřešení problému starých ekologických zátěží – prověření aktuálního stavu, stabilizace a revitalizace.
- Zajištění využití brownfields.
- Řešení protihlukových opatření – realizace obchvatů, instalace protihlukových stěn a doplňkově vhodné výsadby izolační zeleně mezi komunikacemi a zástavbou.
- Podpora využívání alternativních zdrojů energie, využití biomasy při vytápění domácností a veřejných budov.
- Zvýšení angažovanosti občanů v otázkách ochrany životního prostředí, rozvíjení environmentálního vzdělávání všech věkových skupin.
- Zlepšení čištění odpadních vod – vybudování splaškových kanalizací se zakončením v čistírnách odpadních vod.
- Realizace protipovodňových a protierozních opatření: technická opatření na tocích, přírodě blízká protipovodňová opatření na tocích a v povodích, realizace protierozních opatření na zemědělské půdě.
- Zavedení šetrných způsobů hospodaření na zemědělské půdě – omezení znečištění povrchových a podzemních vod ze zemědělství.
- Šetrné lesní hospodaření s ohledem na produkční i mimoprodukční funkce lesa.
- Realizace komplexních pozemkových úprav a vyřešení vlastnických vztahů v krajině jako předpoklad realizace opatření v krajině.

2.10 Hierarchie priorit rozvoje

V rámci komunitně zpracovávané strategie rozvoje, jejich jednotlivých částí – definice problémů, potenciálů a potřeb jednotlivými aktéry v území – občané, zástupci obcí, podnikatelského a neziskového sektoru, při tvorbě návrhu opatření byly těmito aktéry určovány priority rozvoje.

Prostřednictvím dotazníkového šetření, rozhovorů a komunitního plánování vzešly následující oblasti, kterým aktéři v území dali různou míru důležitosti. Jelikož probíhalo určování priorit již v průběhu celého komunitně vedeného místního rozvoje, nebyly aktéry hodnoceny jednotlivé cíle, ale oblasti rozvoje. Každá z těchto priorit proto odpovídá jednomu nebo více specifickým cílům (a následným opatřením), které jsou často vymezeny v různých strategických cílech, někdy i v různých okruzích. Tato skutečnost opět svědčí o vzájemné provázanosti strategických a specifických cílů i opatření.

V prvním grafu jsou uvedeny priority označené za důležité obyvateli území, mezi nimi i zástupci podnikatelského a neziskového sektoru. Největší důležitost dávají tito aktéři rozvoji podnikání a tvorbě nových pracovních míst, rozvoji občanských, spolkových a volnočasových aktivit, zvýšení nabídky a dostupnosti zdravotní péče, zlepšení kvality životního prostředí, následují další potřeby.

V druhém grafu jsou zahrnuty priority rozvoje označené zástupci obcí. Tato skupina aktérů v území byla zařazena zvlášť, jelikož je role vedení obcí směrodatná a nejdůležitější při realizaci projektů (velkou část projektů realizují obce samotné nebo ve spolupráci s jinými subjekty). Nejvíce preferovanými jsou obnova a rozvoj technické infrastruktury, rozvoj občanských, spolkových a volnočasových aktivit, obnova a tvorba kulturní krajiny, zvýšení dostupnosti a kvality bydlení, zvýšení nabídky sociální péče. Také další uvedené priority si zaslouží pozornost a pro mnoho obcí patří mezi ty nejdůležitější.

Graf 16: Hierarchie cílů – aktéři v území a městské a obecní samosprávy



Pro dosažení souhrnného přehledu priorit za obě skupiny aktérů v území byly hodnoty jednotlivých uváděných priorit ohodnoceny bodovou stupnicí 1-5, od priorit nejnižší (1) po nejvyšší (5) preference. Výsledné hodnoty pak vyjadřují průměr za obě skupiny aktérů (koeficient). Pro snazší orientaci byly ohodnocené priority seskupeny dle obdržného koeficientu.

Tabulka 40: Přehled hierarchie cílů za obě skupiny aktérů – aktéři v území a městské a obecní samosprávy

Pořadí	Priorita	Koeficient	Vazba na návrhovou část – specifický cíl
1	Rozvoj občanských, spolkových a volnočasových aktivit	5	S.1.4, S.1.5, S.3.2, S.4.2
	Obnova a rozvoj technické infrastruktury	4,5	S.1.2
	Zlepšení kvality životního prostředí	4,5	K.2.1, K.2.2, K.2.3
2	Rozvoj podnikání, tvorba nových pracovních míst	4	P.1.1, P.1.2, P.1.3, P.2.1, P.2.2
	Zvýšení dostupnosti a kvality bydlení	4	S.1.1, S.3.1
	Zvýšení nabídky sociální péče	4	S.3.1
3	Zvýšení nabídky a dostupnosti zdravotní péče	3,5	S.3.1
	Ochrana a tvorba kulturní krajiny	3	K.1.1, K.1.2, K.2.3, S.1.5
	Rozvoj dopravní infrastruktury	3	S.2.2
4	Zlepšení dopravní obslužnosti	2,5	S.2.2
	Zlepšení systému likvidace odpadů	2,5	K.2.2
	Rozvoj cestovního ruchu	2	P.1.1, P.1.2, P.2.1, S.1.4, S.1.5
	Zvýšení nabídky vzdělávání	2	S.4.1, S.4.2, K.2.3
	Podpora zemědělské výroby	1	P.2.2

Zdroj: dotazníkové šetření, komunitní plánování 2013-15

3 Strategická část

3.1 Vymezení vize a strategických cílů

MISE

Definování MISE vyjadřuje principy, kterými se aktéři budou řídit při rozvoji území, a které byly použity při tvorbě návrhové části ve všech jejích úrovních – strategických, specifických cílech i opatřeních:

- Trvale udržitelný rozvoj ve všech svých třech aspektech – ekonomickém, sociálním a environmentálním.
- Spolupráce a dlouhodobá partnerství mezi aktéry v území, jak na úrovni oborové, tak mezioborové.
- Integrovanost cílů a aktivit vedoucích k rozvoji území.
- Inovativnost při řešení potřeb a rozvíjení potenciálu území.

Vize

Hlučínsko – region se svébytnou historií, upravenými obcemi a udržovanými tradicemi, příjemné a tvůrčí prostředí k životu, práci a trávení volného času. Pracovití a zodpovědní lidé, kteří vědí, odkud a kam jdou.

Klíčové oblasti rozvoje území

V souladu s principy udržitelného rozvoje ve všech třech pilířích (environmentální, sociální a ekonomický) byly definovány **tři klíčové oblasti rozvoje území: KRAJINA – SPOLEČNOST – PRÁCE.**

V následující tabulce a v příložením schématu je přehledně uvedena struktura a hierarchizace celé strategické části, jež je na úrovni strategických cílů podrobně popsána a rozdělena do jednotlivých opatření, jimiž má být implementována SCLLD MAS Hlučínsko v období 2014-2020.

Tabulka 41: Stanovení strategických a specifických cílů

Okruh	Strategický cíl	Specifický cíl
Krajina	K.1 Stabilní a bohatá venkovská krajina	K.1.1 Hodnotná a pestrá sídelní a volná krajina
		K.1.2 Účinná ochrana před povodněmi a erozí
	K.2 Zdravé a čisté prostředí pro život	K.2.1 Zlepšená kvalita ovzduší
		K.2.2 Odpovědné nakládání s odpady
		K.2.3 Environmentální vzdělávání a osvěta
	Společnost	S.1 Kvalitní podmínky pro život a práci
S.1.2 Spolehlivá a šetrná technická infrastruktura		
S.1.3 Efektivní a otevřená samospráva		
S.1.4 Kvalitní občanská vybavenost		
S.1.5 Péče o místní dědictví		
S.2 Příznivé a bezpečné místo k životu		S.2.1 Bezpečné prostředí obcí a měst
		S.2.2 Bezpečná a spolehlivá doprava
S.3 Zdravý a aktivní život		S.3.1 Plnohodnotná a dostupná zdravotní a sociální péče
		S.3.2 Aktivní a kreativní trávení volného času pro všechny
S.4 Vzdělaná a odpovědná společnost		S.4.1 Dostupné, kvalitní a efektivní vzdělávání
		S.4.2 Rozvinuté komunitní a další vzdělávání pro bohatý a zodpovědný život
Práce		P.1 Rozvinuté a tvořivé podnikatelské prostředí
	P.1.2 Tvořivá spolupráce a prezentace k rozvoji podnikání	
	P.1.3 Pracovní příležitosti pro všechny skupiny obyvatel	
	P.2 Konkurenceschopná regionální ekonomika	P.2.1 Prosperující a konkurenceschopné firmy
		P.2.2 Konkurenceschopné, rozvinuté a udržitelné zemědělství

Obrázek 9: Návaznost strategických a specifických cílů

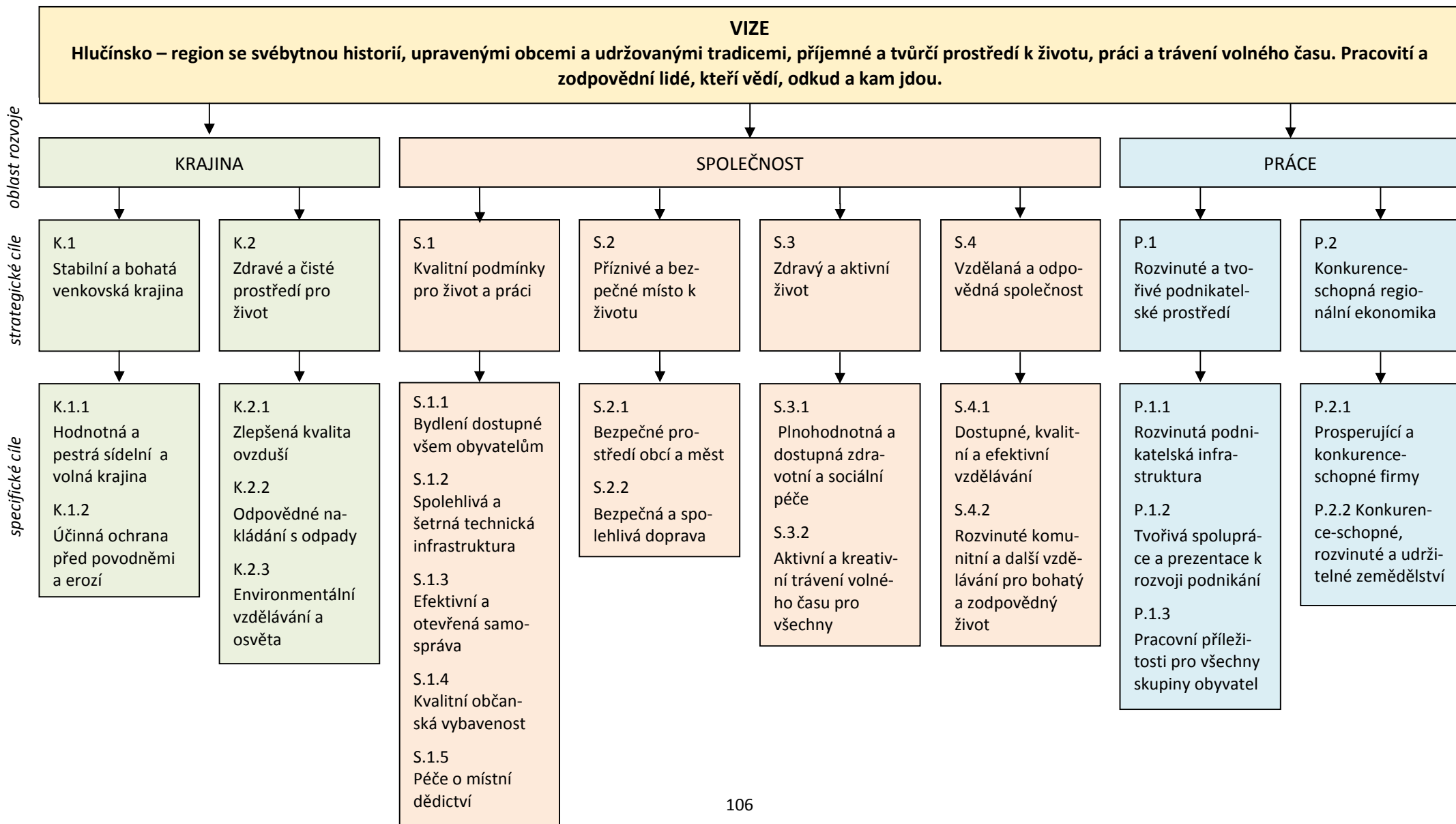

3.2 Návrh opatření strategie

Ve třech navržených klíčových oblastech byly vytvořeny **strategické a specifické cíle** na základě potenciálů a potřeb, jež vzešly z analýzy území, jejich silných a slabých stránek, možných budoucích potenciálů a hrozeb. Stanovené strategické a specifické cíle a **opatření** jsou v souladu s ostatními strategiemi, jež geograficky zasahují území MAS Hlučínsko, zároveň vzešly z komunitně vedené tvorby strategie, kdy se na všech úrovních tohoto procesu zapojují místní aktéři – při analýze problémů, potenciálů a potřeb, při stanovování cílů, volbě opatření a stanovení jejich priorit.

V souladu s Metodickým pokynem pro využívání integrovaných nástrojů v programovém období 2014-2020 je provedena hierarchie cílů v jednotlivých oblastech rozvoje, stanoveny strategické a specifické cíle a opatření s přiřazenými indikátory.

V jednotlivých specifických cílech byly vypracovány také následující aspekty:

Řešená problematika – Stručný popis problematiky, na kterou je daný strategický či specifický cíl zaměřen. Vychází z rozboru provedeného v analytické části, SWOT výroků a stanovených problémů a potřeb.

Očekávané přínosy – Stručné vyjádření výsledků uvedených cílů, k nimž má dojít realizací uvedených opatření.

Opatření – nástroje k dosažení stanovených cílů, jsou stanoveny na určitém stupni konkrétnosti, avšak zároveň vždy zahrnují soubor konkrétních projektů.

Příklady projektů – příklady konkrétních projektů, které lze v rámci navržených opatření realizovat. Jedná se o příklady odvozené ze zásobníku projektů, jež vznikl při zpracování strategie, během komunitního plánování a při konzultacích s představiteli subjektů, jež zprostředkovávají operační programy.

Inovace – popis nových metod nebo způsobů řešení současných problémů, resp. stanovených cílů a opatření. Jedná se o inovace přírůstkové, tzn. Postupné, k již stávajícím způsobům řešení, nebo o inovace radikální, kdy se jedná o zcela novou metodu či způsob řešení – daný projekt je svým zaměřením a provedením zcela mimořádným v kontextu území nebo nad jeho rámec. Očekávané inovativní rysy jsou přiřazeny k opatřením v jednotlivých specifických cílech, aby byly co nejvíce konkrétní a spojeny s navrženými opatřeními. komunitko má být podle

Integrační prvky – dle metodiky (MPIN) je Spolupráce a koordinovaný přístup je základní podmínkou a předpokladem dalšího rozvoje – je integrujícím prvkem strategie ve všech jeho fázích a je jakousi konstantou náležející k jakémukoli pilíři, strategickému cíli, specifickému cíli i opatření. Integrovanost znamená, že jednotlivé definované cíle, směřující k naplnění vize budou realizovány prostřednictvím různých projektů, které jsou integrovány právě pod cíle, tzn. Že se na sebe (i uvnitř) tyto specifické cíle navazují a doplňují se, ať už tematicky či formou a nebo typem podpory. Integrační prvky mezi jednotlivými specifickými cíli jsou popsány a vyznačeny v tabulce v kapitole 3.3 Popis integrovaných rysů.

Související operační programy – uváděny jsou ty operační programy, z nichž lze podpořit realizaci navržených opatření. Nejsou zde uváděny národní dotační tituly a jiné dotační programy, jejichž pravidla nebyla v době zpracování strategie známa. Podtržením jsou označeny ty OP, které jsou realizovány v rámci SCLLD a dále jsou rozpracovány v programových rámcích (OPZ, IROP a PRV).

Indikátory – představují ukazatele vývoje určitého vybraného jevu, slouží jako kontrolní nástroj pro vyhodnocování účinnosti a úspěšnosti naplánovaných opatření, zaměřují se proto na výstup či výsledek navržených opatření. V souladu s Metodickým pokynem pro využívání integrovaných nástrojů v programovém období 2014-2020 byly vybírány indikátory, jež jsou stanoveny jako závazné pro naplňování strategických cílů operačních programů, v našem případě OPZ, IROP a PRV, jež jsou realizovány v rámci SCLLD a dále rozpracovány v programových rámcích v kapitole 3.5 Akční plán. Dále pro ostatní opatření byly použity indikátory uvedené v Národním číselníku indikátorů a vlastní indikátory, jež byly vytvořeny za účelem vyhodnocení účinnosti opatření realizovaných aktéry v území za podpory operačních programů (mimo SCLLD), národních programů, grantů či soukromých zdrojů. Nastavení cílových hodnot indikátorů vycházelo ze zjištěných dat, potřeb a záměrů místních aktérů, podporovaných opatření v rámci operačních programů a jiných podpor, absorpční kapacity území i ze zjištěných nebo průměrných nákladů projektů v jednotlivých opatřeních.

Oblast rozvoje KRAJINA

K.1 Stabilní a bohatá venkovská krajina

V krajině se odehrává celá řada procesů a činností, a je proto důležité zajistit v jejich vzájemném působení dlouhodobou udržitelnost. Setkávají se zde potřeby zemědělského a lesnického hospodaření, rekreačních požadavků člověka, ochrany přírody nebo např. povodňové problematiky.

Při naplňování cíle bude kladen důraz na jednoduchá, efektivní a moderní řešení v souladu s potřebami a možnostmi území a na naplňování principů dlouhodobé udržitelnosti ve prospěch člověka a krajiny. Také s ohledem na probíhající a předpokládané změny klimatu se do popředí dostává problematika ochrany před povodněmi.

Předpokládá se, že výraznou úlohu v těchto opatřeních budou sehrávat zejména obce, a dále neziskové organizace, podnikatelé v zemědělství a lesnictví a správci vodních toků.

Tento strategický cíl je dále rozpracován do specifických cílů:

K.1.1 Hodnotná a pestrá sídelní a volná krajina

K.1.2 Účinná ochrana před povodněmi a erozí

S ohledem na charakter řešené problematiky, stanovené specifické cíle a opatření, jež jsou primárně zaměřeny na tvorbu a obnovu kulturní krajiny, byl stanoven indikátor na úrovni strategického cíle, jeho počáteční a cílová hodnota.

Indikátor

Název	MJ	Výchozí hodnota (2014)	Cílová hodnota (2023)
Koeficient ekologické stability krajiny	koeficient	0,41	Stejná nebo vyšší

K.1.1 Hodnotná a pestrá sídelní a volná krajina

Řešená problematika

Problémem krajiny Hlučínska je její nízká míra ekologické stability. Je dána vysokou mírou zornění a relativně malým množstvím krajinných prvků. Tento neuspokojivý stav je z velké míry způsoben intenzivním zemědělským hospodařením v druhé polovině 20. století, kdy došlo k mnoha necitlivým zásahům do krajiny, jako bylo scelování pozemků, rušení remízků, mezí a menších lesních porostů s celou řadou negativních doprovodných důsledků, jako je např. úbytek biodiverzity. Důsledkem jsou např. splachy ornice ze zemědělsky obhospodařovaných ploch, které způsobují znečištění vod a pokles biodiverzity. Úzce s tím kromě vysoké úrovně chemizace zemědělství souvisí také pěstování zemědělských monokultur.

Současně je potřebné průběžně řešit také kvalitu zeleně na veřejných prostranstvích v obcích, která zde plní také celou řadu funkcí, od estetické přes rekreační po příznivé působení na kvalitu ovzduší a zvýšení kvality života v sídlech, v neposlední řadě vytváří příznivé mikroklima. S péčí o sídelní a krajinnou zezeň souvisí problém s invazními druhy rostlin, které mají tendenci vytlačovat původní druhy. Jedná se zejména o křídlatku a bolševník.

Území je charakteristické nízkým podílem lesů, které kromě funkce hospodářské plní také dalších funkce, jako jsou rekreační, protierozní, stabilizační apod. Tyto funkce je nutné zachovat a dále rozvíjet.

Důležitým předpokladem pro realizaci uvedených opatření je vyřešení vlastnických vztahů, optimálně celoplošně formou komplexních pozemkových úprav.

Očekávané přínosy

- Zvýšení ekologické stability krajiny a posílení přirozených funkcí krajiny.
- Zlepšení prostupnosti krajiny.
- Lepší zadržení vody v krajině a vyšší ochrana půdy před erozí, vysycháním a degradací.
- Omezení znečištění povrchových a podzemních vod a předcházení kontaminaci půd a dalších negativních dopadů zemědělského hospodaření.
- Zvýšení biodiverzity, tzn. udržení a návrat typických druh a odrůd pro krajinu Hlučínska.

- Vyšší stabilita lesních porostů a jejich lepší ochrana např. před škůdci.
- Zvýšená adaptabilita na změny klimatu.

Opatření

K.1.1.1 Obnova a výsadba zeleně na obecních prostranstvích včetně doprovodného mobiliáře

K.1.1.2 Obnova krajinných prvků ve volné krajině

K.1.1.3 Realizace územního systému ekologické stability

K.1.1.4 Realizace opatření dle schválených komplexních pozemkových úprav

K.1.1.5 Podpora environmentálně šetrných způsobů hospodaření na zemědělské půdě

K.1.1.6 Podpora environmentálně šetrných způsobů hospodaření v lesích

K.1.1.7 Likvidace invazivních rostlinných druhů

Příklady projektů

- Výsadby alejí, remízků, solitérní zeleně atd.
- Realizace územního systému ekologické stability (biocentra, biokoridory a doplňující interakční prvky) vymezeného v územních plánech obcí.
- Obnova a revitalizace krajinných struktur, např. polních cest, sadů, mezí, menších vodních ploch, studánek, pramenů atd.
- Výsadby zeleně na návších, v ulicích, na obecních prostranstvích včetně doprovodného mobiliáře.
- Záchrana místního genofondového bohatství ovocných dřevin formou výsadby genofondových ploch, výsadeb v krajině a sídlech.
- Likvidace invazivních druhů rostlin – křídlatka, bolševník atd.

Inovace

- Obnova polních cest v zemědělské krajině.
- Nové založené biokoridory.
- Projekty zaměřené na záchranu druhového a odrůdového bohatství krajiny Hlučínska (např. záchrana místního genofondového bohatství ovocných dřevin, které mohou být využity pro realizaci daných opatření v krajině a sídlech).
- Realizace výsadeb ve spolupráci obcí a zemědělců.
- Ekologické zemědělství.
- Zalesňování původními druhy dřevin.

Související operační programy

- OPŽP
 - SC 4.2 Posílit biodiverzitu
 - SC 4.3 Posílit přirozené funkce krajiny
 - SC 4.4 Zlepšit kvalitu prostředí v sídlech
- PRV
 - 19.2.1 Podpora provádění operací v rámci strategie komunitně vedeného místního rozvoje
 - P1. 1B) Posílení vazeb mezi zemědělstvím, produkcí potravin a lesnictvím a výzkumem a inovacemi, mimo jiné za účelem zlepšeného řízení v oblasti životního prostředí a environmentálního profilu
 - P4. 4A) obnova, zachování a zvýšení biologické rozmanitosti (včetně oblastí sítě Natura 2000, v oblastech s přírodními či jinými zvláštními omezeními), zemědělství vysoké přírodní hodnoty a stavu evropské krajiny
 - P4. 4B) Lepší hospodaření s vodou, včetně nakládání s hnojivou a pesticidy
 - P4. 4C) Předcházení erozi půdy a lepší hospodaření s půdou

Indikátory výstupu

ID	Název	MJ	Cílová hodnota (2023)	Původ
93701	Počet podpořených podniků/příjemců	počet	1	PRV
SCLLD/K1	Počet realizovaných opatření zaměřených na tvorbu a obnovu kulturní krajiny	počet	80	vlastní

K.1.2 Účinná ochrana před povodněmi a erozí

Řešená problematika

Hlučínsko je ohrožováno povodněmi vznikajícími rozlivem vody ve vodních tocích a také bleskovými povodněmi z přívalových srážek. Zatímco povodněmi na tocích jsou ohroženi obyvatelé pouze některých obcí a lokalit v blízkosti vodních toků, bleskové povodně jsou jevem celoplošným. Kromě ohrožení nemovitostí a lidských životů je bezprostředně souvisejícím negativním jevem také nevratná eroze půdy, která znamená odnos nejkvalitnější ornice, snižování úrodnosti zemědělské půdy a škody na majetku.

Významnou příčinou tohoto stavu je snížená retenční schopnost krajiny, která byla způsobena z velké míry nešetrným zemědělským hospodařením v 2. polovině 20. století (viz také výše), kdy byly narušeny odtokové poměry v krajině a vodní režim.

Zlepšení současného stavu lze dosáhnout prostřednictvím přírodě blízkých protipovodňových a protierozních opatření na zemědělské půdě a přírodě blízkých protipovodňových a protierozních opatření na vodních tocích v krajině.

Očekávané přínosy

- Zlepšená ochrana sídel a krajiny.
- Zlepšený vodní režim a odtokové poměry v krajině.
- Zvýšená adaptabilita na změny klimatu.

Opatření

K.1.2.1 Realizace přírodě blízkých protipovodňových a protierozních opatření na zemědělské půdě a na vodních tocích

K.1.2.2 Realizace technických opatření na vodních tocích v intravilánu obcí

Příklady projektů

- Přírodě blízká protipovodňová a protierozní opatření na zemědělské půdě – suché poldry, remízky, zelené pásy, záchytné příkopy atd.
- Přírodě blízká protipovodňová a protierozní opatření na vodních tocích v krajině – např. revitalizace koryt vodních toků, revitalizace vodních ploch.

Inovace

- Realizace protipovodňových opatření ve spolupráci více subjektů – např. více obcí, obcí a zemědělců.

Související operační programy

- OPŽP
SC 1.3 Zajistit povodňovou ochranu intravilánu
SC 4.3 Posílit přirozené funkce krajiny

Indikátor

<i>ID</i>	<i>Název</i>	<i>MJ</i>	<i>Cílová hodnota (2023)</i>	<i>Původ</i>
SCLLD/K2	Počet realizovaných protipovodňových a protierozních opatření	počet	13	vlastní

K.2 Zdravé a čisté prostředí pro život

Čisté životní prostředí je základním předpokladem pro kvalitní život obyvatel a současně je hodnotou samo o sobě, kterou je třeba chránit. V posledních 25 letech došlo na Hlučínsku v oblasti životního prostředí k významným pokrokům – týká se to čištění odpadních vod a nakládání s odpady. Na tyto kroky je potřeba navázat a stávající stav dále zlepšovat.

Z hlediska zdraví obyvatel je prioritou zlepšení kvality ovzduší tak, aby byly naplňovány imisní limity pro ochranu zdraví lidí. Dále je potřeba dořešit systém čištění odpadních vod i v menších obcích nebo okrajových částech a zefektivnit systém nakládání s odpady, a to především v oblasti komunálních bioodpadů. Hlavní úlohu při plnění těchto cílů budou mít v případě zlepšení kvality ovzduší domácnosti, u čištění odpadních vod a separace odpadů pak zejména obce, kdy často bude potřebná jejich vzájemná spolupráce. Velkou roli při řešení těchto problémů hraje environmentální vzdělávání a osvěta.

Tento strategický cíl je dále rozpracován do specifických cílů:

K.2.1 Zlepšená kvalita ovzduší

K.2.2 Odpovědné nakládání s odpady

K.2.3 Environmentální vzdělávání a osvěta

S ohledem na charakter řešené problematiky, stanovené specifické cíle a opatření, jež jsou primárně zaměřeny na zlepšení životního prostředí v městech a obcích na Hlučínsku, byly stanoveny indikátory na úrovni strategického cíle, jejich počáteční a cílové hodnoty.

Indikátory

Název	MJ	Výchozí hodnota (2014)	Cílová hodnota (2023)
Plocha území s překročením imisních limitů pro poléřavý prach PM ₁₀	%	100	75
Celková produkce směšného komunálního odpadu v ORP Hlučín a ORP Kravaře	t/rok	14564	11000

K.2.1 Zlepšená kvalita ovzduší

Řešená problematika

Ačkoliv je ovzduší v MAS Hlučínsko nadále ovlivňováno zdroji z Ostravska a Polska, lokálně je kvalita ovzduší negativně ovlivňována zejm. spalováním nekvalitních paliv při vytápění rodinných domů, a to i přes celoplošnou plynofikaci území. Na vině je mimo jiné vysoká cena zemního plynu. Dalším méně významným problémem jsou emise z automobilové dopravy v sídlech (která je tak rovněž zdrojem hlukového znečištění) a lokálně také plošné znečištění ze zemědělství a průmyslu.

Vedle opatření směřujících k modernizaci lokálních topenišť a snížení energetické náročnosti objektů je doplňkovým opatřením předcházení sekundární prašnosti čištěním komunikací. Pozitivní vliv budou mít také případné výstavby obchvatů měst a obcí, které jsou však řešeny v rámci jiné části strategie.

Základním cílem všech uvedených opatření je zajištění odpovídajících podmínek pro uspokojivý zdravotní stav obyvatel v území.

Očekávané přínosy

- Snížení emisí pocházejících z lokálního vytápění domácností a ze zdrojů vytápění veřejných budov.
- Snížování energetické náročnosti objektů, s pozitivními environmentálními (zlepšení kvality ovzduší, snížení spotřeby fosilních paliv) a ekonomickými (úspora provozních nákladů) dopady a s předpokladem pro efektivnější využití obnovitelných zdrojů energie.
- Oddělení zdroje znečištění od obytné zástavby prostřednictvím výsadeb izolační zeleně.

Opatření

K.2.1.1 Modernizace spalovacích zdrojů

K.2.1.2 Snižování prašnosti na komunikacích a veřejných prostorech

K.2.1.3 Rozvoj monitorovacích systémů sledování kvality ovzduší

Příklady projektů

- Nové vytápění využívající ekologicky šetrné zdroje, např. nízkoemisní kotle na biomasu, tepelné čerpadlo, solární kolektory, či kondenzační kotel na zemní plyn atd.
- Výsadby izolační zeleně oddělující zdroj znečištění od obytné zástavby – linie, aleje atd.
- Pořízení zařízení na čištění komunikací.
- Vybudování integrovaného systému sledování kvality ovzduší na úrovni několika obcí, mikroregionu atd.

Inovace

- Vytápění využívající obnovitelné zdroje.
- Integrovaný systém sledování monitoringu kvality ovzduší na úrovni několika obcí, mikroregionu atd.

Související operační programy

- IROP
SC 2.5 Snížení energetické náročnosti v sektoru bydlení
- OPŽP
SC 2.1 Snížit emise z lokálního vytápění domácností podílející se na expozici obyvatelstva nadlimitním koncentracím znečišťujících látek
SC 2.2 Snížit emise stacionárních zdrojů podílejících se na expozici obyvatelstva nadlimitním koncentracím znečišťujících látek
SC 2.3: Zlepšit systém sledování, hodnocení a předpovídání vývoje kvality ovzduší a souvisejících meteorologických aspektů
SC 4.4 Zlepšit kvalitu prostředí v sídlech
SC 5.1 Snížit energetickou náročnost veřejných budov a zvýšit využití obnovitelných zdrojů energie
SC 5.2: Dosáhnout vysokého energetického standardu nových veřejných budov
- PRV
PO5, 5C Usnadnění dodávek a využívání energie z obnovitelných zdrojů, vedlejších produktů, odpadu, reziduí a jiných nepotravinářských surovin pro účely biologického hospodářství

Indikátor

<i>ID</i>	<i>Název</i>	<i>MJ</i>	<i>Cílová hodnota (2023)</i>	<i>Původ</i>
SCLLD/K3	Počet realizovaných opatření zaměřených na zvýšení kvality ovzduší	počet	230	vlastní

K.2.2 Odpovědné nakládání s odpady

Řešená problematika

Ačkoliv se jakost vod v území MAS Hlučínsko v období posledních 20 let zlepšila, stále je stav vodních toků hodnocen jako nevyhovující. Špatná kvalita je kromě plošného znečištění ze zemědělství způsobena především vypouštěním nedostatečně vyčištěných komunálních odpadních vod.

V rámci tohoto cíle budou podporována opatření se zaměřením na rekonstrukci a dobudování kanalizačních soustav se zakončením na čistírnách odpadních vod, a to včetně decentralizovaného čištění odpadních vod.

Systém nakládání s odpady je na území MAS poměrně funkční, zbývá dořešit zejména oblast nakládání s bioodpady, např. vybudování obecních a komunitních kompostáren a zajištění podmínek pro domácí kompostování, a také systém sběru a svozu, třídění a využití komunálního odpadu, vznik a zařízení sběrných míst. Důvodem je v tomto případě naplňování požadavků evropské a národní legislativy. Prioritou jsou vzájemná spolupráce mezi obcemi a dalšími subjekty při zajišťování efektivnějšího sběru, svozu a využití komunálního odpadu.

Stále frekventovaným problémem jsou především uzavřené, technicky nevyhovující skládky odpadů, které vznikly v minulosti a také nevyužívané plochy dřívějších výrobních podniků (staré ekologické zátěže a brownfields), dále černé skládky a odpad podél cest. Likvidace černých skládek a stabilizace, sanace a následné vhodné využití lokalit se starými ekologickými zátěžemi a obnova využití brownfields je zásadní nejen z hlediska zlepšení stavu životního prostředí, nýbrž i dalšího územního rozvoje.

Očekávané přínosy

- Zlepšení kvality vod ve vodních tocích, vodních plochách i podzemních vod s přínosem pro životní prostředí, ochranu přírody a současně také pro rekreaci.
- Snížení množství odpadu ukládaného na skládky.
- Využití biologicky rozložitelných odpadů v místě vzniku formou kompostování.

Opatření

K.2.2.1 Výstavba a rekonstrukce kanalizačních řádů a čistíren odpadních vod

K.2.2.2 Zlepšení systému sběru a svozu, třídění a využití komunálního odpadu, vybudování a úprava sběrných míst

K.2.2.3 Zlepšení nakládání s bioodpadem

K.2.2.4 Likvidace černých skládek

K.2.2.5 Stabilizace, sanace a následné vhodné využití lokalit se starými ekologickými zátěžemi a zajištění podmínek pro využití brownfields

Příklady projektů

- Zřízení sběrného místa a sběrného dvora.
- Výstavba kompostárny.
- Pořízení a dodávky kompostérů do domácnosti.
- Budování a rekonstrukce kanalizačních sítí.
- Budování čistíren odpadních vod (centrální i decentralizované).
- Informační a vzdělávací aktivity zaměřené na zlepšení kvality ovzduší a vody.
- Rekultivace staré ekologické zátěže.

Inovace

- Znovuvyužití odpadu – např. linka na třídění nebo technologie na znovuzpracování odpadu.
- Zpracování bioodpadu na úrovni komunit, obcí, meziobecní spolupráce a spolupráce mezi obcemi a zemědělci.
- Rekultivované plochy skládek a starých ekologických zátěží.

Související operační programy

- OPŽP
 - SC 1.1 Snížit množství vypouštěného znečištění do povrchových i podzemních vod z komunálních zdrojů a zajistit dodávky pitné vody v odpovídající jakosti a množství
 - SC 3.1 Předcházet vzniku odpadů a snížit vliv nebezpečných vlastností odpadů
 - SC 3.2 Zvýšit podíl materiálového a energetického využití odpadů
 - SC 3.3 Odstranit nepovolené skládky a rekultivovat staré skládky
 - SC 3.4 Odstranit a inventarizovat ekologické zátěže

Indikátor

<i>ID</i>	<i>Název</i>	<i>MJ</i>	<i>Cílová hodnota (2023)</i>	<i>Původ</i>
SCLLD/K4	Počet realizovaných projektů zaměřených na zlepšení kvality vod	počet	6	vlastní
SCLLD/K5	Počet realizovaných projektů zaměřených na likvidaci a separaci odpadu	počet	24	vlastní

K.2.3 Environmentální vzdělávání a osvěta

Řešená problematika

Environmentální osvěta a vzdělávání jedním jsou základními nástroji, jimiž lze přispět k řešení problémů popsaných v předešlých opatřeních. Povědomí o problematice životního prostředí, nakládání s odpady a ochrany přírody a krajiny v posledních letech stoupá, v území bylo realizováno několik projektů zaměřených na tuto problematiku. V mnoha ohledech však byly dosavadní aktivity nedostatečné. V případě žáků mateřských, základních a středních škol je důležitá průběžná environmentální osvěta, v případě dospělé populace se jako jeden z možných nástrojů jeví konkrétně zacílené osvětové kampaně.

Očekávané přínosy

- Environmentální osvěta využitelná jako podpora při naplňování výše uvedených cílů – tzn. v oblastech nakládání s odpady, ochrany ovzduší a ochrany přírody.
- Zajištění environmentální výchovy a osvěty na školách.
- Zvýšená angažovanost občanů v otázkách ochrany životního prostředí a rozvíjení environmentálního vzdělávání všech věkových skupin jako efektivní forma prevence negativních jevů v území.
- Připravené a realizované činnosti zaměřené na zlepšení životního prostředí na úrovni domácností, neziskových organizací, obcí atd.

Opatření

K.2.3.1 Podpora environmentálního vzdělávání a osvěty na školách

K.2.3.2 Podpora environmentálního vzdělávání a osvěty pro širokou veřejnost

K.2.3.3 Podpora místních organizací zabývajících se ochranou životního prostředí a péčí o krajinu

Příklady projektů

- EVVO na školách, soutěže mezi školami.
- Přednášky, krátkodobé a dlouhodobé kurzy a exkurze pro širokou veřejnost.
- Rozšíření činnosti místních organizací zabývajících se ochranou životního prostředí a péčí o krajinu – např. formou péče o ekologicky hodnotné lokality, vydávání informačních materiálů a pořádáním vzdělávacích akcí.
- Založení a provozování centra environmentální výchovy a poradenství.

Inovace

- Fungování centra environmentální výchovy a poradenství.
- Realizace projektů EVVO založená na víceodvětvové spolupráci.
- Přeshraniční spolupráce při realizaci EVVO (školy, veřejná správa, neziskový sektor, zemědělci, firmy).
- Inkubátor environmentálních projektů na úrovni výuky EVVO na ZŠ.

Související operační programy

- PRV
PO1, 1A Podpora inovací, spolupráce a rozvoje znalostní základny ve venkovských oblastech
PO1, 1C Podpora celoživotního vzdělávání a odborné přípravy v odvětvích zemědělství a lesnictví.
- OP CZ/PL
4.1 Posilování institucionální kapacity orgánů veřejné správy a zúčastněných subjektů a účinné veřejné správy podporou právní a správní spolupráce a spolupráce mezi občany a institucemi

Indikátory

<i>ID</i>	<i>Název</i>	<i>MJ</i>	<i>Cílová hodnota (2023)</i>	<i>Původ</i>
SCLLD/S11	Počet realizovaných projektů zaměřených na vzdělávání	počet	10	vlastní

Oblast rozvoje **SPOLEČNOST**

S.1 Kvalitní podmínky pro život a práci

K dosažení příznivého prostředí pro život a práci je nezbytné naplnění základních potřeb, kterými jsou v převážně venkovském prostředí dostupné a dostatečně komfortní bydlení, zajištěná základní infrastruktura (tzn. zásobování vodou, elektřinou, případně plynem, zajištěná možnost likvidace odpadů), efektivní samospráva a dostupná a kvalitní občanská vybavenost. Kvalitní podmínky pro život a práci jsou reflektovány výraznou většinou aktérů v území a vztahuje se k nim velká část záměrů.

Předpokládá se, že výraznou úlohu v těchto opatřeních budou sehrávat zejména obce, a dále podnikatelé a neziskové organizace.

Tento strategický cíl je dále rozpracován do specifických cílů:

S.1.1 Bydlení dostupné všem obyvatelům

S.1.2 Spolehlivá a šetrná technická infrastruktura

S.1.3 Efektivní a otevřená samospráva

S.1.4 Kvalitní občanská vybavenost

S.1.5 Péče o místní dědictví

S ohledem na charakter řešené problematiky, stanovené specifické cíle a opatření, jež jsou primárně zaměřeny na vytváření kvalitních podmínek pro život a práci v území MAS Hlučínsko, byl stanoven indikátor na úrovni strategického cíle, jeho počáteční a cílová hodnota.

Indikátor

Název	MJ	Výchozí hodnota (2014)	Cílová hodnota (2023)
Saldo migrace	počet	kladné (přistěhovalí > vystěhovalí)	kladné (přistěhovalí > vystěhovalí)

S.1.1 Bydlení dostupné všem obyvatelům

Řešená problematika

Předpokladem pro spokojený život v městech a obcích Hlučínska je dostupnost a odpovídající kvalita bydlení. I když dochází z hlediska demografického vývoje v řadě obcí k úbytku počtu obyvatel, je zaznamenána poměrně velká poptávka po výstavbě nových domů, na což také reagují obce vymezením nových ploch pro výstavbu. Lze očekávat, že i v následujících letech bude potřeba podporovat zajištění ploch určených k bydlení a jejich vybavení technickou infrastrukturou.

Značná část domácností využívá pro vytápění a ohřev vody zastaralé kotle s nedokonalým spalováním. Energeticky náročný provoz části bytového fondu se promítá do vysokého zatížení domácností výdaji na energie a může se stát rizikem, přispívajícím k sociálnímu vyčleňování rodin s nízkými příjmy. Vzhledem k špatnému stavu ovzduší zejména v zimních měsících, přetrvávajícímu nedokonalému spalování zejména fosilních paliv a nedostatečného prosazování úsporných opatření je proto důležité se v dalších opatřeních zaměřit na využívání alternativních zdrojů energie, snížení energetické náročnosti a dopadů na životní prostředí – této tematice je věnován specifický cíl K.2.1.

Důležitým požadavkem je rovněž zajištění bezproblémové dostupnosti bydlení znevýhodněným skupinám obyvatel, jako jsou např. zdravotně postižení, senioři, matky samoživitelky, mladé manželské páry, dále také osoby ohrožené sociálním vyloučením – lidé s nízkými příjmy, lidé na hranici chudoby atd. Problematika sociálního bydlení je řešena v rámci specifického cíle S.3.1.

Očekávané přínosy

- Snížení ekonomické a energetické náročnosti bydlení.
- Zvýšení kvality a atraktivity bydlení.

- Zajištěné možnosti bydlení pro znevýhodnění skupiny obyvatel.
- Vymezené nové plochy pro bydlení.

Opatření

S.1.1.1 Výstavba a obnova bytového fondu s ohledem na vyšší kvalitu, atraktivitu bydlení a na snížení ekonomické a energetické náročnosti a využití úsporných technologií

S.1.1.2 Vymezení rozvojových ploch určených k bydlení

S.1.1.3 Zřízení bezbariérového bydlení pro seniory a zdravotně postižené, sociálního bydlení a startovacích bytů

Příklady projektů

- Zlepšení tepelných vlastností budov – zateplení obvodového pláště, stěnových, střešních, stropních a podlahových konstrukcí, výměna a rekonstrukce oken a dveří, ohřev vody, stínění atd.
- Vybudování a rekonstrukce bytů pro účely sociálního bydlení, bytů pro seniory a startovacích bytů.
- Vypracování územně plánovací dokumentace a územní studie.

Inovace

- Nové kapacity bydlení pro mladé rodiny, seniory a sociálně znevýhodněné.
- Využití nevyužitých obecních nebo soukromých prostor pro sociální bydlení.
- Využívání alternativních zdrojů vytápění bytů.

Související operační programy

- IROP
SC 2.1 Zvýšení kvality a dostupnosti služeb vedoucí k sociální inkluzi
SC 2.5 Snížení energetické náročnosti v sektoru bydlení
SC 3.3: Podpora pořizování a uplatňování dokumentů územního rozvoje
- OPŽP
SC 2.1 Snížit emise z lokálního vytápění domácností podílející se na expozici obyvatelstva nadlimitním koncentracím znečišťujících látek
- OPZ
SC 2.3.1: Zvýšit zapojení lokálních aktérů do řešení problémů nezaměstnanosti a sociálního začleňování ve venkovských oblastech

Indikátor

<i>ID</i>	<i>Název</i>	<i>MJ</i>	<i>Cílová hodnota (2023)</i>	<i>Původ</i>
SCLLD/S1	Počet realizovaných projektů zaměřených na zvýšení nabídky a kvality bydlení	počet	250	vlastní

S.1.2 Spolehlivá a šetrná technická infrastruktura

Řešená problematika

Dobrý stav technické infrastruktury je základním předpokladem jak pro zajištění potřeb člověka (pitná voda, dodávky tepla), tak i pro ochranu životního prostředí (nakládání s odpadními vodami, úspory energie, emise znečišťujících látek). Spolehlivá technická infrastruktura podmiňuje kvalitu života v obcích, jejich podnikatelský a rekreační potenciál. Jak ukázala analýza současného stavu, stav technické infrastruktury je v jednotlivých obcích na různé úrovni. Je budována postupně, je potřeba ji neustále obnovovat a přizpůsobovat novým požadavkům a technologiím.

Zásobování pitnou vodou je ve všech obcích řešeno vodovodním řadem, v některých obcích jsou však stávající rozvody nevyhovující. K zajištění dostatečného množství kvalitní dodávky pitné vody i do budoucna je potřeba provádět průběžnou údržbu a modernizaci vodovodního řadu a souvisejících technických zařízení, stejně jako pečovat o zdroje pitné vody, popř. zřizovat zdroje nové. Nakládání s odpadními vodami není stále v řadě obcí uspokojivě vyřešeno. V mnoha místech kanalizace chybí, je zastaralá; chybí i navazující čistírny odpadních vod.

Realizace opatření potřebných k dosažení optimálního stavu kanalizace a čistíren odpadních vod je finančně nákladná a proto mnohými obcemi stále odkládána, ovšem nezbytná.

V obcích byla dále stanovena potřeba vybudování či rekonstrukce veřejného osvětlení a místního rozhlasu.

Očekávané přínosy

- Bezproblémové zásobování vodou.
- Vyšší účinnost čištění odpadních vod.
- Nižší provozní a energetické nároky na provoz veřejného osvětlení a místního rozhlasu.
- ve městech a obcích regionu.

Opatření

S.1.2.1 Zajištění bezproblémového zásobování pitnou vodou

S.1.2.2 Budování a rekonstrukce kanalizací a čistíren odpadních vod

S.1.2.3 Výstavba a rekonstrukce veřejného osvětlení

S.1.2.4 Výstavba a rekonstrukce místního rozhlasu

Příklady projektů

- Zajištění zdrojů vody, budování a rekonstrukce vodovodů, vodojemů atd.
- Optimální řešení odkanalizování a čištění odpadních vod – centralizované, decentralizované, alternativní řešení (např. kořenové čističky).
- Výstavba a oprava veřejného osvětlení – výměna těles, vedení, ovládacích prvků atd.
- Výstavba a oprava místního rozhlasu, včetně napojení na integrovaný systém.

Inovace

- Alternativní a hospodárné řešení odkanalizování a čištění odpadních vod.
- Veřejné osvětlení s vysokými úsporami a s nižším světelným znečištěním.

Související operační programy

- OPŽP
SC 1.1 Snížit množství vypouštěného znečištění do povrchových i podzemních vod z komunálních zdrojů a zajistit dodávky pitné vody v odpovídající jakosti a množství

Indikátor

<i>ID</i>	<i>Název</i>	<i>MJ</i>	<i>Cílová hodnota (2023)</i>	<i>Původ</i>
SCLLD/S2	Počet realizovaných projektů zaměřených na vybudování a rekonstrukci technické infrastruktury	počet	21	vlastní

S.1.3 Efektivní a otevřená samospráva

Řešená problematika

Jedním z pilířů fungující společnosti a rozvíjejícího se venkovského regionu jsou efektivní samosprávy obcí, které dokážou strategicky a účinně rozvíjet svá území a být otevřená k vlastním občanům. Úkolem a náplní práce obecních samospráv je tak vedle péče o obecní majetek, zajišťování školství, služeb, bezpečnosti a naplňování požadavků legislativy, také občanskoprávní agenda a informování o dění v obci, o činnosti a plánech obecní samosprávy.

Regionální webové stránky zajišťuje SOH, společný regionální zpravodaj, který by obyvatelům přinesl komplexní informace z dění v regionu, však chybí.

Díky uvedeným službám a činnostem samospráv došlo v posledních letech ke zlepšení fungování administrativy i informovanosti občanů. Na druhé straně vzrostla administrativní zátěž pro zaměstnance samospráv, což negativně hodnotí i občané. Je proto potřebné dosáhnout požadované kvality služeb veřejné správy, konkrétně koordinovaným propojením a sdílením informací a dat a dokončením procesu elektronizace agend a zavedením

úplného elektronického podání rozvojem služeb nad základními registry, vytváření nových a modernizace stávajících informačních a komunikačních systémů pro potřeby subjektů veřejné správy a složek IZS.

Ke zvýšení kvality fungování veřejné správy, ať již z hlediska řízení obce, vedení agend, provádění investic, pořádání výběrových řízení, administrace projektů atd., tak směrem k občanům, podnikatelům nebo nadřazeným orgánům veřejné správy, je vhodné zvyšování kvalifikace zaměstnanců samospráv a zastupitelů.

Dalším z charakteristických rysů otevřené samosprávy a principů zastupitelské demokracie je zapojení komunity o rozhodování, nejčastěji ve formě komunitního plánování, referenda atd. Také z tohoto ohledu byly v obcích na Hlučínsku provedeny v minulých letech pozitivní kroky, např. v případě řešení veřejných prostranství, sociálních služeb, strategických plánů obcí atd. Je potřeba, aby se komunitní plánování stalo pevnou součástí určování priorit rozvoje obce a řešení závažných investic nebo problémů.

Očekávané přínosy

- Posílená výkonnost a transparentnost orgánů veřejné samosprávy.
- Přiblížení veřejné správy občanům a dalším klientům – jednoduché a spolehlivé vyřizování agend, nižší administrativní zátěž.
- Efektivní přístupné a snadno ovladatelné informační a komunikační systémy pro potřeby veřejné správy a složek IZS.
- Vzdělání zastupitelé a zaměstnanci samospráv.
- Využívané výstupy komunitních projednávání při rozhodování o rozvoji obcí a měst regionu.

Opatření

S.1.3.1 Vytváření nových a modernizace stávajících informačních a komunikačních systémů pro potřeby veřejné správy a složek IZS

S.1.3.2 Posílení strategického plánování rozvoje území založené na komunitně vedeném plánování

S.1.3.3 Vytváření sítí spolupráce na různých úrovních při řešení problémů ve městech a obcích

S.1.3.4 Vzdělávání zaměstnanců veřejné správy a zastupitelů

Příklady projektů

- Zřízení nebo rozšíření webových stránek obce, sdružení obcí atp.
- Budování a rekonstrukce informačních ploch pro občany – vývěsky, plakátovací plochy.
- Vybudování centralizovaných agendových informačních systémů veřejné správy pro sdílení dat a komunikačních systémů, např. systému pro komunikaci složek IZS.
- Zavedení systému samoobslužného získání výpisů z registrů veřejné správy a elektronické podání vůči veřejné správě (eJustice, eCulture, eHealth, eProcurement, eSbírka, eLegislativa apod.).
- Tvorba strategických plánů rozvoje – integrované plány rozvoje území, strategické plány zaměřené na části území, některé jeho aspekty atd.
- Vzdělávání zaměstnanců veřejné správy – účetnictví, počítačová gramotnost, právní gramotnost, strategické plánování, výběrová řízení, udržitelný rozvoj, příklady dobré praxe atd.

Inovace

- Efektivní přístupné a snadno ovladatelné informační a komunikační systémy pro potřeby veřejné správy a složek IZS.
- Strategické plány rozvoje založené na komunitně vedeném plánování.
- Komplexní systém vzdělávání zaměstnanců veřejné správy a zastupitelů na úrovni mikroregionů, celé MAS.

Související operační programy

- IROP
SC 3.2 Zvyšování efektivity a transparentnosti veřejné správy prostřednictvím rozvoje využití a kvality systémů
- OPPI
4.1 Posilování institucionální kapacity orgánů veřejné správy a zúčastněných subjektů a účinné veřejné správy podporou právní a správní spolupráce a spolupráce mezi občany a institucemi

Indikátor

ID	Název	MJ	Cílová hodnota (2023)	Původ
SCLLD/S3	Počet realizovaných projektů zaměřených na posílení výkonnosti veřejné samosprávy.	počet	15	vlastní

S.1.4 Kvalitní občanská vybavenost

Řešená problematika

Kvalitní občanská vybavenost je základním předpokladem pro fungování obce z hlediska uspokojení základních potřeb občanů, jako např. obchod, pošta, zdravotní a sociální služby, restaurace, duchovní život, rekreační a sportovní vyžití. Od těchto podmínek se dále odvíjí možnosti rozvoje i ve sféře podnikání a vlastní realizaci obyvatel.

Vzhledem k silné náboženské tradici je na Hlučínsku více než jinde kladen důraz na stavby náboženského charakteru, které slouží k bohoslužbám (kostely, kaple), duchovnímu životu (fary, církevní a komunitní centra) nebo k dalším duchovním aktivitám jako jsou např. poutě (kapličky, Boží Muka, kříže) atd. Zdejší zámky často nejsou jen historickými budovami a kulturními památkami, nýbrž slouží v mnoha případech jako obecní úřady, zázemí pro muzea, výstavy, pro spolkovou činnost nebo k pořádání kulturních a společenských akcí.

Kontinuita vývoje, tradice a soudržnost se na Hlučínsku promítla rovněž do spolkového života (viz specifický cíl S.3.2) a následně do občanské vybavenosti – např. hasičské zbrojnice, sportovní, zahrádkářské areály, moštárny, myslivecké chaty atd.

V souhrnu lze konstatovat, že ve většině obcí jsou prvky občanské vybavenosti zajištěny a dosahují potřebné úrovně. Zejména v menších obcích chybí nebo nedostačují kapacitně, jsou zastaralé a fungují v nevyhovujících prostorech (špatný technický stav, vysoké náklady na vytápění) atd. Týká se to např. obecních úřadů, kulturních domů, kostelů, far, tělocvičen, hřišť, kapliček, areálů společenských organizací (fotbalových klubů, hasičů, zahrádkářů...), veřejných prostranství pro pořádání společenských akcí atd. K uvedeným zařízením se vztahuje také velká část požadavků a záměrů obcí, farností, společenských organizací, podnikatelů a dalších aktérů na Hlučínsku.

Neexistencí nebo omezeným fungováním občanské vybavenosti jsou postiženy zejména znevýhodněné skupiny obyvatel, jako jsou senioři, matky na mateřské dovolené, postižení (musí dojíždět do vedlejších nebo vzdálenějších obcí).

Zdravotní a sociální péče a školská infrastruktura nejsou začleněny do tohoto specifického cíle, jsou řešeny v rámci specifických cílů S.3.1, S.4.1 a S.4.2.

Očekávané přínosy

- Dostupná a kvalitní zařízení občanská vybavenost.
- Dosažená vyšší úroveň občanské vybavenosti napomáhající k sociálnímu speciálním začleňováním, zejm. ohrožených skupin významně dopomáhá při sociální inkluzi.

Opatření

S.1.4.1 Výstavba nových a rekonstrukce stávajících prostor občanské vybavenosti, s ohledem na požadavky obyvatel, na kvalitu provozu, snížení energetické náročnosti a na bezbariérový přístup.

S.1.4.2 Pořízení vybavení pro pořádání společenských, kulturních a sportovních akcí, klubovou a zájmovou činnost.

Příklady projektů

- Vybudování nebo rekonstrukce objektů občanské vybavenosti, zázemí pro spolkovou činnost, kulturní, společenské a sportovní vyžití tzn. výstavba, oprava nebo zateplení budovy – kulturní dům, víceúčelová hala, tělocvična, tenisový kurt, hasičská zbrojnice, klubovna pro spolky, seniory, matky s dětmi atd. Včetně revitalizace veřejných prostranství sloužících pro výše uvedené činnosti.
- Oprava knihovny, jejího vybavení, zřízení veřejného internetu atd.
- Úprava stávajících budovy občanské vybavenosti nebo nevyužívané budovy pro multifunkční využití – např. jako obecní úřad, ordinace lékaře, klubovna pro seniory, mateřský klub atd.
- Zřízení bezbariérových přístupů k zařízení občanské vybavenosti.

Inovace

- Budování nových nebo rekonstrukce stávajících objektů na multifunkční využití – např. v jedné budově obecní úřad, zázemí pro spolky, mateřské centrum, klubovna pro seniory, klubovna apod.
- Inovativní příprava a budování zázemí pro volný čas – příprava na základě výsledku komunitního plánování, současných zájmů dětí a mládeže, matek, seniorů nebo jiné sociální nebo profesní skupiny.
- Používání moderních informačních a komunikačních technologií při pořádání, propagaci společenských, sportovních a kulturních aktivit (např. jednotný informační portál pro celé území).
- Budování a rekonstrukce zázemí pro občanskou vybavenost ve spolupráci subjektů z různých sektorů – samospráva, podnikatelský a neziskový sektor.
- Příhraniční spolupráce při budování a rekonstrukci zázemí pro občanskou vybavenost.

Související operační programy

- IROP
SC 2.1 Zvýšení kvality a dostupnosti služeb vedoucí k sociální inkluzi
- OPŽP
SC 4.4 Zlepšit kvalitu prostředí v sídlech
SC 5.1 Snížit energetickou náročnost veřejných budov a zvýšit využití obnovitelných zdrojů energie
- OPZ
SC 3.1.1: Zvýšit kvalitu a kvantitu využívání sociálních inovací a mezinárodní spolupráce v tematických oblastech

Indikátor

<i>ID</i>	<i>Název</i>	<i>MJ</i>	<i>Cílová hodnota (2023)</i>	<i>Původ</i>
SCLLD/S4	Počet realizovaných projektů zaměřených na výstavbu, rekonstrukci a provoz zařízení občanské vybavenosti	počet	70	vlastní

S.1.5 Péče o místní dědictví

Řešená problematika

Přestože místní dědictví – přírodní a kulturní památky, folklor, lidová kultura a tradice na Hlučínsku nedosahují republikového významu, mají význam pro prezentaci regionu nejen navenek vůči turistům, ale především pro místní obyvatele – tzn. pro uchování a prohlubování zdejších přírodních a kulturních hodnot, místní identity, udržování tradic a zvyků. Je zřejmá velká provázanost s mnoha jinými specifickými cíli i z jiných klíčových oblastí rozvoje (nejen Společnost, ale i Krajina a Práce).

Kromě kostelů, jež tvoří dominanty všech obcí, zde najdeme řadu dalších sakrálních staveb v sídlech i ve volné krajině, několik venkovských zámků, muzea, objekty lidové architektury (statky, stodoly, srubky), technické památky (kovárna, mlýny), městské domy a prvorepublikové vily (v Hlučíně); areály československého opevnění; pomníky; památníky a další. Protože byla v minulosti údržba velké části těchto památek zanedbána, vyžadují v současné době rekonstrukci. Pouze odpovídající péče a využití zajistí zachování stavebního dědictví dalším generacím.

Význam zdejších kulturních památek a apel na jejich opravu zvyšuje také fakt, že se často jedná o živé památky, které slouží svému účelu v každodenním životě zdejších obyvatel nebo při různých příležitostech – slavení církevních a světských svátků, slouží jako muzeální expozice, místa pro pořádání výstav, přednášek, koncertů a vystoupení, předvádění tradic (také viz specifický cíl S.3.2).

Neodmyslitelnou součástí mnoha stavebních památek jsou krajinné prvky, jako jsou parky, aleje, skupiny stromů, solitérní stromy, rybníky, kanály atd. V případě rekonstrukcí těchto objektů je potřeba se věnovat také stavu těchto prvků a jejich případné revitalizaci nebo obnově (také viz specifický cíl K.1.1).

Je potřeba se zaměřit na předávání zkušeností, jak lze docílit optimálních způsobů obnovy a péče o prostor zdejších sídel s důrazem na tradiční vzhled a funkčnost.

Propagace kulturního dědictví směrem k turistům probíhá formou informačních center v Hlučíně a Kravařích a formou akcí, expozic, výstav atd. pořádaných ve všech obcích Hlučínska (také viz specifický cíl S.3.2).

Je nezbytné se věnovat větší propagaci místního dědictví několika způsoby: lepšímu zpřístupnění zajímavých objektů kulturního dědictví, budování doprovodné infrastruktury – značené pěší stezky, cyklostezky, cyklotrasy, hippostezy a naučné stezky (rozvoji cyklo dopravy se věnuje specifický cíl S.2.2), zvýšení nabídky ubytování a stravování.

Nezbytnou součástí péče o místní dědictví je jeho interpretace a prezentace formou kulturních, společenských a vzdělávacích akcí, konkr. festivaly, výstavy, expozice, exkurze, kurzy, publikace, CD, soutěže, sportovní soutěže, naučné stezky atd., jež v minulosti realizovaly obce, sdružení obcí či MAS s partnery z okolí (destinační management Opavské Slezsko, projekty Spolupráce, českopolská spolupráce). Navázání a prohlubování těchto aktivit je velmi účinnou formou péče a propagace místního dědictví.

Očekávané přínosy

- Obnovené a opravené místní památky sloužící pro občanskou vybavenost, prezentaci regionu, společenské a kulturní akce a jiné činnosti.
- Dobrá dostupnost místních památek – návštěvní hodiny, stezky pro pěší a cyklisty.
- Bohatá nabídka služeb turistického ruchu – stravování, ubytování atd.
- Rozvinutá péče o místní dědictví.

Opatření

S.1.5.1 Oprava a obnova místních památek

S.1.5.2 Revitalizace a obnova krajinných prvků, jež jsou součástí stavebních památek

S.1.5.3 Vybudování, rozšíření a rekonstrukce infrastruktury a služeb turistického ruchu

S.1.5.4 Propagace místního dědictví a souvisejícího turistického ruchu

S.1.5.5 Prezentace místního dědictví Hlučínska založená na spolupráci

Příklady projektů

- Oprava a obnova stavebních památek – zámky, kostely, venkovská architektura, drobné sakrální stavby atd.
- Údržba a obnova tradičních krajinných prvků u kulturních památek a památek místního významu v obcích a městech – návsi, veřejná prostranství, parky, aleje, památné stromy, sady atd.
- Vybudování a posílení infrastruktury a služeb turistického ruchu – rozhleden, odpočívadel, map, pěších stezek, cyklostezek, cyklotras, hippostezy, zařízení pro pěší turisty a cykloturisty, atd.
- Zřízení a posílení služeb turistického ruchu – občerstvení, ubytování, půjčovny turistického a sportovního vybavení atd.
- Společné projekty českých sdružení (SOH a MAS) s polskými partnery (gminy a LGD): festivaly, výstavy, exkurze, publikace, CD, soutěže, sportovní soutěže, naučné stezky atd.
- Tvorba společného systému propagace turistického regionu, spolupráce se sousedním regionem, balíčky cestovního ruchu atd.
- Tvorba manuálu péče o prostory hlučínských měst a obcí – architektonické, stavební, krajinářské a dendrologické zásady, příklady dobré praxe.
- Interpretace a prezentace přírodního a kulturního dědictví a historického vývoje Hlučínska.
- Podpora a prezentace regionálních produktů, řemesel a služeb.
- Propagace a vzdělávání v oblasti tradičních venkovských činností a řemesel.

Inovace

- Použití nových a nákladově efektivních technologií při péči o památky.
- Komplexní řešení obnovy a opravy památek a okolních areálů.
- Zkvalitnění služeb v oblasti cykloturistiky – půjčovny kol, elektrokol, servisy atd.
- Nové a netradiční způsoby propagace regionu – např. zavádění a rozšiřování společného systému propagace celého regionu příp. sousedních regionů (také v rámci českopolské spolupráce), balíčků, slevových karet, poskytujících zvýhodnění při čerpání různých druhů sportovních, kulturních, gastronomických i zábavních služeb.
- Rozšíření spolupráce mezi obcemi, spolky, podnikateli, školami a dalšími aktéry na venkově.

Související operační programy

- PRV
19.3.1 Příprava a provádění činností spolupráce místní akční skupiny

- IROP
SC 3.1 Zefektivnění prezentace, posílení ochrany a rozvoje kulturního a přírodního dědictví
- OPPI
2.1: Podpora růstu podporujícího zaměstnanost rozvojem vnitřního potenciálu jako součásti územní strategie pro konkrétní oblasti, včetně přeměny upadajících průmyslových oblastí a zlepšení dostupnosti a rozvoje zvláštních přírodních a kulturních zdrojů
- OPŽP
SC 4.3 Posílit přirozené funkce krajiny

Indikátor

ID	Název	MJ	Cílová hodnota (2023)	Původ
SCLLD/S5	Počet realizovaných projektů zaměřených na péči a prezentaci kulturního dědictví	počet	120	vlastní
92501	Celkové veřejné výdaje (0.1)	EUR	52629,6	PRV

S.2 Příznivé a bezpečné místo k životu

Podmínkou pro vytvoření kvalitního prostředí pro život, práci a trávení volného času je vedle vytvoření kvalitního zázemí (viz specifický cíl S.1) rovněž zajištění příznivého a bezpečného prostředí, v němž se nebudou cítit obyvatelé ohroženi. V rámci SCLLD MAS Hlučínsko jsou strategické a specifické cíle zaměřeny na bezpečné prostředí v městech a obcích ve smyslu prevence a snižování kriminality, připravenosti na živelné pohromy, dále na zvýšení bezpečnosti dopravy, podpory cyklo dopravy a bezpečnosti chodců.

Předpokládá se, že výraznou úlohu v těchto opatřeních budou sehrávat zejména obce a sdružení obcí. Tento strategický cíl je dále rozpracován do specifických cílů:

S.2.1 Bezpečné prostředí obcí a měst

S.2.2 Bezpečná a spolehlivá doprava

S ohledem na charakter řešené problematiky, stanovené specifické cíle a opatření, jež jsou primárně zaměřeny na zajištění bezpečného prostředí ve městech a obcích v území MAS Hlučínsko, byl stanoven indikátor na úrovni strategického cíle, jeho počáteční a cílová hodnota.

Indikátor

Název	MJ	Výchozí hodnota (2014)	Cílová hodnota (2023)
Saldo migrace	počet	kladné (přistěhovalí>vystěhovalí)	kladné (přistěhovalí>vystěhovalí)

S.2.1 Bezpečné prostředí obcí a měst

Bezpečnost ve městech a obcích je vnímána jako problém, který získává v posledních letech na aktuálnosti. Nejen ve větších sídlech narůstají počty kriminálních činů a přestupků, případů krádeží, vandalismu, napadení, ohrožení psy atd., současně přibývá případů závislosti na alkoholu a drogách.

Silící potřeba řešení těchto problémů je v rámci tohoto cíle řešena opatřením zaměřeným na vytvoření bezpečnostních systémů, které mají odhalit přestupky, a kriminální činy a varovných systémů, jež mají občany informovat o hrozícím nebezpečí. Z hlediska sílícího trendu je nezbytné se v opatřeních zaměřit na prevenci sociopatologických jevů (závislosti na alkoholu a drogách), kriminální činnosti, vandalismu, preferenci zdravého životního stylu na školách i pro širokou veřejnost (poslední dvě opatření jsou rozpracována ve specifickém cíli S.3.2).

Pro dosažení stanovených cílů je vhodné posílit sbory Policie ČR Městská policie v Kravařích a Hlučíně finančně a personálně, zvyšovat jejich pohyb přímo v terénu, rozšiřovat teritoria Městské policie, popř. zřídit nové Obec-

ní policie a tím také dosáhnout vyššího pokrytí území těmito složkami, sjednotit preventivní opatření obcí a bezpečnostních sborů, prohlubovat spolupráci obcí s Policií ČR atd.

V důsledku vzrůstající frekvence výskytu mimořádných událostí, jako jsou sucha, povodně, sněhové přivaly, silné námrazy, větrné orkány, smršťe, negativní činnosti člověka a zvyšování intenzity jejich negativních dopadů je nezbytné zlepšit celkovou připravenost těchto útvarů složek IZS (stanic HZS ČR, zbrojnic jednotek SDH obcí, jednotek HZS, Policie ČR), a to především formou zvýšení úrovně jejich vybavenosti technikou a věcnými prostředky a posílení odolnosti objektů složek Integrovaného záchranného systému.

Součástí strategických cílů koncepce je také odolnost stanic na mimořádné události a optimalizace jejich umístění v ohroženém území.

Dosažení vyšší bezpečnosti a dosažení připravenosti na krizové situace je nezbytný rozvoj specifických dovedností a součinnost základních složek IZS při řešení mimořádných událostí, zkvalitnění odborné přípravy základních složek IZS, která se bude určená příslušníkům Policie ČR, Hasičského záchranného systému ČR, členům jednotek SDH obcí, velitelů a vedoucím složek IZS a také starostům obcí, členům krizových štábů a bezpečnostních rad obcí a krajů, atd.

Očekávané přínosy

- Zvýšení bezpečnosti v ulicích obcí a měst (nižší počty případů kriminální činnosti, vandalismu sociopatologických jevů).
- Zvýšená úroveň připravenosti a vybavenosti integrovaného záchranného systému.
- Fungující evidence psů a řešení problematiky zatoulaných zvířat.

Opatření

S.2.1.1 Budování bezpečnostních a varovných systémů a opatření

S.2.1.2 Rozvoj a modernizace integrovaného záchranného systému

S.2.1.3 Prevence sociopatologických jevů, kriminální činnosti, vandalismu

Příklady projektů

- Budování bezpečnostních a varovných systémů.
- Vybudování kamerových a monitorovacích systémů (např. v rámci meziobecní spolupráce).
- Posílení Městské policie – modernizace prostor, techniky, vybavení, personální posílení.
- Zřízení Obecní policie a její vybavení.
- Modernizace zázemí a technického vybavení integrovaného záchranného systému, např. u hasičských jednotek a služben Policie ČR výstavba nebo úpravy zázemí, pořízení specializované techniky a vybavení.
- Modernizace vzdělávacích a výcvikových středisek a programů pro IZS, starosty obcí, členy krizových štábů a bezpečnostních rad obcí a krajů, atd. Možnost řešení v rámci meziobecní spolupráce, přeshraniční spolupráce.
- Prevence sociopatologických jevů (závislosti na alkoholu a drogách), kriminální činnosti, vandalismu mladistvých formou poradenské činnosti, terénních sociálních služeb atd.
- Zřízení centrální evidence psů, např. čipováním, tetováním.
- Zřízení, příp. navýšení kapacity útulku pro psy.

Inovace

- Integrovaný bezpečnostní a varovný systém na úrovni mikroregionu nebo oblasti MAS.
- Modernizované nebo nově vybudované zázemí složky IZS.
- Nově vzniklé sbory Městské policie nebo Obecní policie.
- Zřízení centrální evidence psů.

Související operační programy

- IROP
SC 1.3 Zvýšení připravenosti k řešení a řízení rizik a katastrof
SC 2.1 Zvýšení kvality a dostupnosti služeb vedoucí k sociální inkluzi
- OPVS
IP 1.1: Podpora investic zaměřených na řešení konkrétních rizik, zajištění odolnosti vůči katastrofám a vývoj systémů krizového řízení

Indikátor

ID	Název	MJ	Cílová hodnota (2023)	Původ
SCLLD/S6	Počet realizovaných projektů zaměřených na zvýšení bezpečnosti	počet	15	vlastní

S.2.2 Bezpečná a spolehlivá doprava**Řešená problematika**

Jak vyplývá z analýzy, je hustota cestní sítě v území dostatečná a odpovídá potřebám. Byly vyjádřeny nároky pouze na její doplnění o místní komunikace v ulicích s novostavbami.

Vzhledem k intenzitě dopravy a s tím související bezpečností chodců a cyklistů, čistotou ovzduší a hlukem jsou ve strategiích zaměřených na dopravu a v územních plánech obcí vymezeny přeložky silnic I/46 (území Služovic, Hněvošic, Kobeřic, Rohova a Sudic) a I/56 (Velké Hoštice, Kravaře, Zábřeh, Dolní Benešov, Kozmice, Hlučín), jež procházejí přes centra a obytná území obcí a měst.

Dále je dle požadavků obecních samospráv i občanů potřeba, aby se opatření nadále zaměřovala na zkvalitňování stavu silnic I., II. a III. třídy, místních komunikací, křižovatek, mostů, budování odstavných a parkovacích ploch, dále také komunikací pro chodce – chodníků, přechodů, semaforů a dalších bezpečnostních prvků, které na zdejších komunikacích chybí nebo neodpovídají předpisům či požadavkům.

Další z priorit je rozvoj cyklo dopravy prostřednictvím realizací cyklostezek a zlepšování stavu cyklotras, včetně doprovodné infrastruktury – značení, mapy, stojany, atd. V posledních letech se podařilo v území MAS realizovat na několika místech významné části cyklostezek a cyklotras, velká část obcí je připravena v příštích letech pokračovat s doplněním sítě infrastruktury pro cyklisty.

Poslední ze zjištěných požadavků je zaměřen na čištění komunikací a odklizení listí v podzimních, resp. sněhu v zimních měsících. V rámci tohoto opatření bude možné pořízení vybavení na zametání a čištění cest (ke snížení prašnosti) a odklizení sněhu (ze zvýšení bezpečnosti provozu a pohybu).

Dopravní obslužnost území MAS hromadnou dopravou je díky reliéfu, husté sídelní struktuře, poloze mezi městy Opavou a Ostravou, velikosti a spádovosti obcí na dobré úrovni. Výjimku tvoří obce v severní okrajové části území. Zejména pro dostupnost školských zařízení, služeb lékařské a sociální péče, lékáren a úřadů je dostatečná hustota spojů hromadné dopravy a jejich návaznost důležitá. Rozhodující je zejm. pro některé skupiny obyvatel – žáky škol, seniory, tělesně postižené, nemocné, matky s dětmi atd. Ne vždy je tato podmínka splněna. Požadavky po zvýšení kvality se dále týkají nedostatečné bezbariérovosti, nedostatečné bezpečnosti, pohodlí a ochrany před nepřízní počasí na některých zastávkách, v některých případech špatné návaznosti hromadné dopravy, u železničních stanic a zastávek autobusů chybí možnosti zaparkování automobilu či kola. Podporované způsoby rozvoje dopravy by měly zohledňovat snižování zátěže životního prostředí a eliminovat negativní vlivy na lidské zdraví.

Očekávané přínosy

- Zvýšení bezpečnosti dopravy, zejména pro chodce a cyklisty.
- Odklonění frekventovaných silnic mimo centra a obytná území obcí a měst.
- Zachovaná a zlepšená nabídka spojů hromadné dopravy.
- Fungující integrovaný dopravní systém.
- Vyšší míra komfortu, bezbariérovosti a bezpečnosti hromadné dopravy.

Opatření

S.2.2.1 Výstavby a opravy komunikací a dopravních staveb, vybudování přeložek frekventovaných silnic

S.2.2.2 Vybudování a rekonstrukce komunikací pro chodce a cyklisty a bezpečnostních prvků v dopravě s důrazem na bezpečnost chodců a cyklistů

S.2.2.3 Zajištění údržby silnic

S.2.2.4 Zachování rozsahu a posílení hromadné dopravy k zajištění dopravní obslužnosti a fungování dopravních integrovaných systémů

S.2.2.5 Zvyšování kvality hromadné dopravy – posílení komfortu, bezpečnosti, bezbariérovosti a ekologického provozu

Příklady projektů

- Opravy komunikací a dopravních staveb – křižovatky, mosty, světelná signalizace atd.
- Opatření na zvýšení bezpečnosti chodců – budování a opravy chodníků, přechody pro chodce, osvětlení, radary, retardéry a další bezpečnostní prvky.
- Budování a opravy cyklostezek, cyklotras, včetně doprovodné infrastruktury – značení, mapy, odpočívadla, stojany, atd.
- Modernizace integrovaných dopravních systémů, informačních systémů pro cestující atd.
- Zavedení vozidel hromadné dopravy s bezbariérovým přístupem.
- Zavedení alternativních forem dopravy (senior taxi, sdílená jízda).
- Vybudování parkoviště pro automobily a kola u zastávek autobusů a železničních stanic (systémy park and ride atd.).
- Rekonstrukce stávajících a výstavba nových autobusových zastávek s ohledem na zvýšení bezpečnosti a bezbariérového přístupu, signalizace pro nevidomé.
- Pořizování nízkoemisních nebo bezemisních vozidel – elektrobusy, autobusy na CNG či jiné alternativní pohony atd.
- Nákup zařízení na zajištění údržby komunikací – zametací vůz, pluh na sníh, a další technika.

Inovace

- Použití inovativní technologie opravy místních komunikací.
- Zavádění inteligentních systémů pro bezpečnost silniční dopravy v obcích.
- Vybudování sítě parkovišť – systém zaparkuj a jeď.
- Využívání nízkoemisních nebo bezemisních vozidel.
- Zavedení alternativních forem dopravy (senior taxi, sdílená jízda).
- Zastřešená parkoviště kol u zastávek autobusů a železničních stanic.
- Dopravní prostředky a zázemí přístupné pro přepravu osob se sníženou schopností pohybu a orientace.

Související operační programy

- IROP
SC 1.1 Zvýšení regionální mobility prostřednictvím modernizace a rozvoje sítí regionální silniční infrastruktury navazující na síť TEN-T
SC 1.2 Zvýšení podílu udržitelných forem dopravy
SC 4.1 Posílení komunitně vedeného místního rozvoje za účelem zvýšení kvality života ve venkovských oblastech a aktivizace místního potenciálu

Indikátory výsledku

ID	Název	MJ	Výchozí hodnota (2014)	Cílová hodnota (2023)	Původ
76310	Podíl cyklistiky na přepravních výkonech	%	7	10	IROP
75120	Podíl veřejné osobní dopravy na celkových výkonech v osobní dopravě	%	30	35	IROP

Indikátory výstupu

ID	Název	MJ	Cílová hodnota (2023)	Původ
75001	Počet realizací vedoucích ke zvýšení bezpečnosti v dopravě	Realizace	3	IROP
76100	Délka nově vybudovaných cyklostezek a cyklotras	Km	11	IROP
CLLD/S6	Počet realizovaných projektů zaměřených na zvýšení bezpečnosti	Počet	60	Vlastní
CLLD/S7	Počet realizovaných projektů vedoucích ke z kvalitnění a zvýšení dostupnosti a bezpečnosti hromadné dopravy	Počet	7	Vlastní

S.3 Zdravý a aktivní život

Rozhodujícími faktory pro úroveň života ve venkovském prostředí jsou mimo jiných také kvalita zdravotní a sociální péče a její dostupnost pro všechny sociální skupiny, podobně možnosti trávení volného času, rozvíjení osobnosti a seberealizace, jež jsou předpokladem pro omezení a odstranění sociálního vyloučení.

Předpokládá se, že výraznou úlohu v těchto opatřeních budou sehrávat zejména obce, sdružení obcí, neziskové organizace a podnikatelé.

Tento strategický cíl je dále rozpracován do specifických cílů:

S.3.1 Plnohodnotná a dostupná zdravotní a sociální péče

S.3.2 Aktivní a kreativní trávení volného času pro všechny

S ohledem na charakter řešené problematiky, stanovené specifické cíle a opatření, jež jsou primárně zaměřeny na zlepšení kvality dostupnosti zdravotních a sociálních služeb a zajištění možností aktivního trávení volného času, byl stanoven indikátor na úrovni strategického cíle, jeho počáteční a cílová hodnota.

Indikátor

Název	MJ	Výchozí hodnota (2014)	Cílová hodnota (2023)
Přírůstek obyvatel	Počet	kladný (narození + přistěhovalí > zemřelí + vystěhovalí)	kladný (narození + přistěhovalí > zemřelí + vystěhovalí)

S.3.1 Plnohodnotná a dostupná zdravotní a sociální péče

Řešená problematika

Z celkového počtu 29 obcí MAS Hlučínsko se ordinace praktického lékaře nacházejí v 18 městech a obcích regionu, ale řadě případů jde pouze o detašovaná pracoviště s omezenými ordinačními hodinami. Ordinace praktického lékaře pro děti a dorost fungují v 9 sídlech. Specializovaní lékaři pracují vesměs jen ve městech a několika velkých obcích. Ve zbývajících obcích je lékařská péče postrádána (v celkem 11 obcích regionu není k dispozici vůbec žádná ordinace lékaře), a proto také hůře dostupná. Kromě tohoto nedostatku patří k problémům nedostatečná kvalita péče a vybavení, omezené ordinační hodiny, nevyhovující prostory s vysokými provozními náklady (v nemálo případech jde o prostory ve vlastnictví obcí). V některých případech nejsou ordinace bezbariérové a kvůli vlastnickým a nájemním vztahům je dohoda o případných investicích obtížná. Již v následujících letech lze očekávat nedostatek praktických lékařů, což se bude týkat i větších obcí v území MAS.

Provozovatelé sociálních služeb se dlouhodobě potýkají s nedostatkem finančních zdrojů. S tím souvisí také přetrvávající nedostatečná nabídka některých sociálních služeb, nedostatek vhodných prostor pro zařízení poskytující sociální služby, neuspokojivý technický stav některých stávajících zařízení a zázemí služeb, nedostatečná kapacita pobytových služeb, chybějící sociální bydlení ve většině obcí atd. Stále není dostatečná informovanost občanů o nabídce sociálních služeb, a to především těch, kteří jsou kvůli svému věku či zdravotnímu handicapu či z jiných důvodů prakticky vyloučeni z veřejného života a běžné informační zdroje jsou pro ně nedostupné. V důsledku dlouhodobé nezaměstnanosti a zadluženosti skupiny obyvatel regionu hrozí zvyšování chudoby a zvýšení počtu sociálně vyloučených osob, přičemž jde zejména o zaměstnance s nízkou kvalifikací, v předdůchodovém věku, ženy samoživitelky po mateřské a rodičovské dovolené, ženy pečující o blízkou osobu nebo ženy vyššího věku. K odstranění uvedených nedostatků se vztahují cíle a navržená opatření.

Očekávané přínosy

- Udržení a zkvalitnění zdravotní péče v regionu, případné doplnění stávající sítě zdravotnických zařízení.
- Zkvalitnění zdravotnických zařízení a jejich vybavení – atraktivnější zázemí pro případné nové lékaře.
- Snížení bariérovosti ordinací a dalších zdravotnických zařízení – lepší dostupnost pro handicapované občany, seniory, matky s kočárky, atd.
- Zkvalitnění zázemí sociálních služeb a zařízení včetně materiálového vybavení – vyšší úroveň péče o klienty, lepší dostupnost.
- Vznik nových služeb v souladu s komunitními plány a principy udržitelnosti.

- Větší povědomí občanů regionu o způsobech, jak řešit životní situace s pomocí vhodných sociálních služeb, kde a na koho se v případě potřeby mají obrátit.

Opatření

S.3.1.1 Zřizování nových, udržení a modernizace stávající sítě ordinací praktických, specializovaných lékařů a dalších zdravotnických zařízení

S.3.1.2 Rozvoj a modernizace sociálních služeb

S.3.1.3 Rozvoj poradenství v oblasti sociálního vyloučení a sociálních služeb

S.3.1.4 Podpora rodin

Příklady projektů

- Výstavba, zřízení a rekonstrukce ordinací praktických a specializovaných lékařů.
- Zajištění a rozvíjení poradenství (včetně zajištění potřebného zázemí) zaměřeného na osoby nacházející se v krizi (ekonomické, sociální, psychické, atd.) a na osoby se zdravotním postižením – např. dluhové poradenství, finanční a právní gramotnost, rodinné poradny, sociálně patologických jevů, zdravý životní styl, atd.
- Zřízení odlehčovací služby v rámci domovů pro seniory.
- Zvýšení kvality terénních sociálních a zdravotních služeb, a to zejména pečovatelských, asistenčních a ošetřovatelských (nové vybavení, nákup automobilů, školící akce, atd.).
- Zvýšení kapacity domovů pro seniory, doplnění, obnova jejich vybavení
- Rekonstrukce budov sloužících jako zázemí sociálních a zdravotních služeb – zateplení pláště, výměna oken, rekonstrukce topení, úprava vnitřních dispozic, atd.
- Zřízení nové sociálně terapeutické dílny a posílení kapacity dílny stávající
- pořízení vybavení mobilního týmu pro poskytování zdravotně sociální pomoci
- Vybudování denního stacionáře pro děti nebo seniory, domu na půl cesty, chráněného bydlení, azylového ubytování, zařízení rané péče, nízkoprahového zařízení, rozvoz obědů, potravin do domu atd.)
Budování malokapacitních zařízení v menších obcích pro děti (miniškolkly, mateřská centra) i pro občany se zdravotním postižením a seniory.
- Projekty prevence sociálně patologických jevů.

Inovace

- Rozvoj sociálních a zdravotních služeb prostřednictvím komunitního plánování a na úrovni spolupráce obcí v regionu.
- Kooperace místních samospráv, podnikatelského a neziskového sektoru při zřizování nových sociálních služeb vycházejících z komunitních plánů.
- Budování nových či rekonstrukce stávajících objektů za účelem multifunkčního využití – např. zařízení pro spolky, děti, seniory, ordinace lékaře, zázemí pro sociální služby, apod.
- Nové způsoby zajišťování bydlení pro mladé rodiny či seniory apod.

Související operační programy

- IROP
SC 2.1 Zvýšení kvality a dostupnosti služeb vedoucí k sociální inkluzi
SC 2.3 Rozvoj infrastruktury pro poskytování zdravotních služeb a péče o zdraví
SC 4.1 Posílení komunitně vedeného místního rozvoje za účelem zvýšení kvality života ve venkovských oblastech a aktivizace místního potenciálu
- OPŽP
SC 5.1 Snížit energetickou náročnost veřejných budov a zvýšit využití
- OPZ
SC 2.2.1: Zvýšit kvalitu a udržitelnost systému sociálních služeb, služeb pro rodiny a děti a dalších navazujících služeb podporujících sociální začleňování
SC 2.2.2: Zvýšit dostupnost a efektivitu zdravotních služeb a umožnit přesun těžiště psychiatrické péče do komunity
SC 2.3.1: Zvýšit zapojení lokálních aktérů do řešení problémů nezaměstnanosti a sociálního začleňování ve venkovských oblastech
SC 3.1.1: Zvýšit kvalitu a kvantitu využívání sociálních inovací a mezinárodní spolupráce v tematických oblastech

Indikátory výsledku

ID	Název	MJ	Výchozí hodnota (2014)	Cílová hodnota (2023)	Původ
67510	Kapacita služeb a sociální práce	Klienti	76	120	IROP
55320	Průměrný počet osob využívajících sociální bydlení	Klienti	65	85	IROP
55310	Nárůst kapacity sociálních bytů	Lůžka	70	90	IROP
67010	Využívání podpořených služeb	Osoby	0	230	OPZ
50110	Počet osob využívajících zařízení péče o děti předškolního věku	Osoby	0	15	OPZ

Indikátor výstupu

ID	Název	MJ	Cílová hodnota (2023)	Původ
55401	Počet podpořených zázemí pro služby a sociální práci	Zázemí	4	IROP
55301	Počet podpořených bytů pro sociální bydlení	Bytové jednotky	15	IROP
60000	Celkový počet účastníků	Účastníci	482	OPZ
67001	Kapacita podpořených služeb	Místa	46	OPZ
50001	Kapacita podpořených zařízení péče o děti nebo vzdělávacích zařízení	Osoby	24	OPZ
SCLLD/S8	Počet realizovaných projektů nově zřízených, rekonstruovaných a modernizovaných zařízení pro zdravotní péči	Počet	4	vlastní
SCLLD/S9	Počet realizovaných projektů nově zřízených, rekonstruovaných a modernizovaných zařízení pro sociální péči	Počet	25	vlastní

S.3.2 Aktivní a kreativní trávení volného času pro všechny

Řešená problematika

Obce na Hlučínsku žijí pestrým kulturním a společenským životem, na němž se podílí řada organizací. Za dlouhou spolkovou tradicí stojí i kontinuita vývoje v oblasti, velká religiozita, udržování mnoha tradic, pospolitost, dosud poměrně velká soudržnost rodin, fungující sousedská výpomoc atd.

Z hlediska struktury zde najdeme tradiční a nejrozšířenější organizace – sportovní kluby, hasiče, myslivce, zahrádkáře, chovatele atd.; kluby ručních prací i několik dalších spolků zaměřených na kulturu – divadelní, pěvecké soubory; na náboženství, folklor, tradice a zvyky, práci s mládeží nebo na historii, obnovu krajiny a interpretaci místního dědictví atd. V několika obcích fungují kluby seniorů a žen, a neziskové organizace v oblasti poskytování sociálních služeb. Možnosti aktivního trávení volného času nabízí dětem a mládeži také centra volného času.

Různorodost spolků je zřetelná na jejich činnosti – na pestrosti kulturních a společenských akcí. Na velké části kulturních, společenských a vzdělávacích aktivit se podílelo nebo je pořádalo Sdružení obcí Hlučínska. Část z projektů také podpořila nebo spoluvytvořila MAS Hlučínsko. Úspěšná byla spolupráce s polskými partnery na úrovni obcí, gmin, mikroregionů, MAS a LGD. Část pořádaných společenských a kulturních akcí navazuje na dlouhou tradici, přibýly některé nové.

Také tuto činnost provází řada problémů, nedostatků a požadavků po rozvoji. Mezi současné problémy patří zejm. nedostatečné finanční prostředky, slabá a stárnoucí členská základna, nedostatečné zázemí a vybavení, pasivní přístup některých obyvatel, menší motivace k zapojení se u mladých lidí, nedostatečná propagace, nedostatečné znalosti účetnictví atd.

Důsledkem je v případě některých spolků omezení činnosti, v krajních případech i zrušení spolků.

Rozvíjení aktivního a kreativního trávení volného času je také možností, jak potlačit stále častější výskyt socio-patologických jevů (alkoholismus, drogy, kouření, kriminalita, xenofobie), což je rizikové zejm. u dětí a mladých lidí, a také jednou z možností snižování rizika sociálního vyloučení.

Očekávané přínosy

- Pokračující a rozvíjející se tradiční a nové společenské, kulturní a sportovní aktivity, rozšiřování (omlazení) členské základny spolků.
- Rozšíření nabídky volnočasových a sportovních aktivit zaměřených na zdravý životní styl, podnikavost a kreativitu (zejm. u mládeže, žen seniorů).
- Úspěšné sociální začleňování u všech věkových a sociálních skupin prostřednictvím spolkové činnosti, společenských, kulturních a sportovních činností a ve spolupráci se sociálními službami.
- Rozvoj občanské společnosti, komunitního soužití, sousedské výpomoci a dobrovolnictví.
- Úspěšná interpretace regionální identity, historie a tradic regionu směřující k místním obyvatelům (sebe-poznávání, budování vlastní identity) i za hranice území (prezentace, podpora turismu).
- Posílené mezigenerační soužití prostřednictvím společných aktivit různých věkových skupin.
- Rozšíření povědomí o dobrovolnické činnosti.

Opatření

S.3.2.1 Rozvíjení a podpora tradičních a nových společenských, kulturních a sportovních aktivit spolků

S.3.2.2 Rozšíření nabídky vzdělávacích, osvětových, volnočasových a sportovních aktivit a aktivit zaměřených na zdravý životní styl, zejm. pro děti, ženy, seniory a zdravotně postižené

S.3.2.3 Podpora stávajících a nových aktivit a personálního zajištění pro práci s dětmi a mládeží

S.3.2.4 Realizace společenských, kulturních a vzdělávacích aktivit zaměřených na identifikaci obyvatel s územím, regionální identitu, historii, tradice a řemesla

S.3.2.5 Rozvíjení mezigeneračního soužití

S.3.2.6 Rozvíjení spolupráce mezi spolky navzájem, s místní samosprávou, podnikatelským sektorem, školami a dalšími subjekty v regionu

Příklady projektů

- Pořízení vybavení pro pořádání společenských, kulturních a sportovních akcí, klubovou a zájmovou činnost.
- Zakládání a rozvíjení volnočasových aktivity pro seniory – kluby seniorů, univerzita třetího věku, vzdělávací kurzy, zájezdy pro seniory, besedy a přednášky, zpravodaje pro seniory atd.
- Udržování, zaznamenání a prezentace kultury Hlučínska – lokální literatura, folklor, pověsti a pohádky, tradice a zvyky, dialekt, tradiční řemesla, způsoby hospodaření, festivaly, koncerty a taneční vystoupení folklorních souborů.
- Sběr a archivace historických dokumentů, fotografií, dobových předmětů a vytváření obecních kronik atd.
- Tvorba publikací, místních expozic, CD, muzeí, výstavy, naučných stezek, exkurzí a jiných forem interpretace místního dědictví v krajině a sídlech Hlučínska.
- Rozšíření a podpora kroužků na školách a ve střediscích volného času a při pořádání akcí zaměřených na mládež (turnaje, závody, tábory, kurzy atd.).
- Založení a provoz zařízení pro děti a mládež – nízkoprahová centra, volnočasové aktivity.
- Získání dobrovolníků pro aktivizační a volnočasové aktivity v domovech pro seniory.
- Společné prezentace volnočasových aktivit na úrovni obce, mikroregionu, MAS.

Inovace

- Používání moderních informačních a komunikačních technologií při realizaci a propagaci a volnočasových aktivit. (např. jednotný informační portál pro celé území).
- Nově vytvořené volnočasové aktivity pro seniory, ženy, děti a mládež.
- Společné aktivity fungující na principech mezigenerační výměny.

Související operační programy

- IROP
SC 2.4 Zvýšení kvality a dostupnosti služeb vedoucí k sociální inkluzi

- OPZ
SC 2.3.1: Zvýšit zapojení lokálních aktérů do řešení problémů nezaměstnanosti a sociálního začleňování ve venkovských oblastech
- OPSS
IP 4.1 Posilování institucionální kapacity orgánů veřejné správy a zúčastněných subjektů a účinné veřejné správy: podporou právní a správní spolupráce a spolupráce mezi občany a institucemi.

Indikátor výstupu

ID	Název	MJ	Cílová hodnota (2023)	Původ
SCLLD/S10	Počet realizovaných projektů zaměřených na podporu aktivního a kreativního trávení volného času a rozvoj občanské společnosti	Počet	120	Vlastní

S.4. Vzdělaná a odpovědná společnost

Podmínkou pro dosažení odpovědné, kreativní, aktivní a podnikavé společnosti, spokojený život a setrvání zejména mladých rodin ve venkovském prostředí je důležité udržení vzdělaných lidí a zajištění přístupu ke vzdělání, který se nebude o mnoho lišit od nabídky vzdělávání ve městech (samozřejmě s výjimkou středoškolského a vysokoškolského vzdělávání). Na druhou stranu má úroveň vzdělanosti významný vliv také na aktivity, postoje, potřeby a přání obyvatel. Vyšší podíl vzdělaných obyvatel v území má potenciál pro ekonomický rozvoj, snížení nezaměstnanosti a zlepšení sociální a kulturní vybavenosti obcí.

Území MAS potvrzuje z pohledu vzdělanostní struktury tradiční venkovský charakter, tzn. vyšší procento lidí se ZŠ a SŠ vzděláním bez maturity na úkor vysokoškoláků a středoškoláků s maturitou. V meziročních srovnáních roste podobně jako v jiných oblastech ČR podíl vysokoškoláků a středoškoláků s maturitou na úkor lidí se základním vzděláním a bez maturity.

Cílem je udržet na Hlučínsku vzdělávání na co nejvíce úrovních – předškolní, školní, případně středoškolské, včetně zajištění nabídky mimoškolních aktivit a vzdělávání a osvěty pro dospělé. Tomuto záměru také odpovídá rozvržení specifických cílů.

Předpokládá se, že výraznou úlohu v těchto opatřeních budou sehrávat zejména obce, obcemi zřizované organizace a dále neziskové organizace, podnikatelé a sdružení obcí.

Tento strategický cíl je dále rozpracován do specifických cílů:

S.4.1 Dostupné, kvalitní a efektivní vzdělávání

S.4.2 Rozvinuté komunitní a další vzdělávání pro bohatý a zodpovědný život

S ohledem na charakter řešené problematiky, stanovené specifické cíle a opatření, jež jsou primárně zaměřeny na rozvoj vzdělávání na všech úrovních, jež jsou v oblasti MAS Hlučínska přítomny, byl stanoven indikátor na úrovni strategického cíle, jeho počáteční a cílová hodnota.

Indikátor

Název	MJ	Výchozí hodnota (2011)	Cílová hodnota (2023)
Index vzdělanosti	procento	45,7	50,0

S.4.1 Dostupné, kvalitní a efektivní vzdělávání

Řešená problematika

Z celé škály vzdělávacích zařízení jsou na území MAS mateřské školy, základní školy téměř ve všech obcích nebo dostupné ve vedlejších obcích, také základní umělecké školy a školy poskytující středoškolské vzdělání zakončené maturitou nebo výučním listem. Úplnou nabídku středních a vysokých škol nabízí města Opava a Ostrava.

Poměrně hustá síť předškolních a školních zařízení na území MAS Hlučínsko se v současnosti ve většině případů potýká s dvěma opačnými problémy – nedostatečná kapacita mateřských škol vzhledem k počtu přihlášených dětí na straně jedné a nízký počet žáků základních škol na straně druhé. Přesto, že bylo v minulých dvou desetiletích investováno do školských budov i do vybavení, je v tomto ještě stále řada nedostatků – zejm. se jedná o vyšší počet žáků se specifickými potřebami, nedostatek nebo zastaralé speciální učebny a školní sportoviště, nedostatečná výuka cizích jazyků, nevyhovující aprobace pedagogů atd.

V prvním případě je potřeba provést opatření směřující k navýšení kapacity školek – rozšíření, rekonstrukce budov atd., případně zřídit zařízení pro malé děti, zajistit péči v letních měsících. Za účelem usnadnění přechodu dětí z MŠ na ZŠ je potřebné věnovat pozornost prohloubení kvalifikace pedagogů MŠ.

V případě základních škol je zejména potřeba prosazovat opatření vedoucí ke zkvalitnění výuky, aby žáci nepřecházelí do lépe vybavených městských škol nebo neukončovali předčasně školní docházku: zvyšování kvalifikace a schopností pedagogů, které vedou začleňování žáků do kolektivu a výuky, modernizace učeben vedoucí ke zlepšení výuky, rekonstrukce a výstavby školních hřišť a tělocvičen atd. Některé mateřské a základní školy působí nadále v budovách s vysokými energetickými nároky. Tento stav napomůže zlepšit zateplení budov, výměna oken, rekonstrukce sítí atd.

S kvalitou a systémem školství částečně souvisí také problém malého uplatnění absolventů na trhu práce. Je proto nutné zaměřit efektivní opatření na spolupráci škol s budoucími možnými zaměstnavateli, vytvářet a nabízet žákům škol možnosti realizace, rozvíjet formou kroužků kreativní i manuální dovednosti, polytechnického vzdělávání, jazykových znalostí, environmentální výchovy atd. Škola nesmí zůstat izolována, je nutné, aby byly podporovány a rozvíjeny společné aktivity ZŠ, ZUŠ, SŠ, VOŠ a VŠ, výzkumných ústavů, obcí a soukromých subjektů, např. firem ve strojírenských oborech, které mají v regionu tradici. Pro realizaci celé řady opatření je nezbytné zpracování Místních akčních plánů vzdělávání.

Očekávané přínosy

- Kvalitní předškolní výchova dostupná všem zájemcům a usnadňující přechod dětí na ZŠ.
- Zvyšující se kvalita školní výuky podporující inkluzi žáků se speciálními vzdělávacími potřebami, kreativitu a přípravu pro budoucí vzdělávání a povolání.
- Školní budovy s nižšími provozními náklady a nižšími dopady na životní prostředí.

Opatření

S.4.1.1 Zajištění dostupné a kvalitní předškolní výchovy, dostupné dětem se speciálními vzdělávacími potřebami

S.4.1.2 Zajištění dostupné a kvalitní školní výuky, dostupné žákům se speciálními vzdělávacími potřebami

S.4.1.3 Výstavby a opravy budov poskytujících vzdělání s ohledem na navýšení kapacity, zvýšení kvality provozu, snížení energetické náročnosti a bezbariérový přístup

S.4.1.4 Nabídka zájmového a neformálního vzdělávání v návaznosti na další stupeň vzdělávání, pracovní uplatnění a sociální inkluzi

S.4.1.5 Zajištění a rozvíjení spolupráce mezi školami (ZŠ, ZUŠ, SŠ, VOŠ a VŠ), podnikatelskými a neziskovými subjekty a veřejnou správou atd.

Příklady projektů

- Výstavba a rekonstrukce mateřských škol za účelem navýšení kapacit, zřízení specializovaných tříd – pro děti s postižením, kombinovanými vadami, logopedické oddělení atd.
- Vybudování stálých přípravných programů pro děti od dvou let věku.
- Zavedení inkluzivního prostředí v procesu vzdělání ve v mateřských a základních školách pro postižené žáky a žáky se specifickými potřebami – bezbariérový přístup, pomůcky, asistence atd.
- Doplnění vybavení školských zařízení pro zvýšení úrovně výuky – speciální učebny, jejich vybavení – výstavba a modernizace laboratoří, dílen, jazykových učeben; prosazování dalších moderních způsobů výuky – projekty, exkurze, stáže, workshopy, trenažéry, náradí a další vybavení.
- Výstavba a rekonstrukce školního hřiště, tělocvičny a dalších zařízení určených pro tělesnou výchovu.

- Zlepšení tepelných vlastností budov – zateplení obvodového pláště, stěnových, střešních, stropních a podlahových konstrukcí, výměna a rekonstrukce oken a dveří, vytápění, ohřev vody, stínění atd.
- Zvyšování kvalifikace pedagogických pracovníků (ŽŠ, MŠ, SŠ, ZUŠ) formou dalšího vzdělávání, školení a praxí ve firmách a neziskových organizacích atd.
- Společné projekty základních škol s dalšími školami (ZŠ, ZUŠ, SŠ, VOŠ a VŠ), podnikatelských a neziskových subjektů, veřejné správy se zaměřením na rozvíjení kreativity, praktických dovedností (technické a přírodovědné obory atd.), jazykových znalostí, směřování k budoucímu vzdělání, zaměstnání a uplatnění na trhu práce.
- Rozšíření nabídky výuky ZUŠ ve stávajících prostorách a v dalších obcích.

Inovace

- Zřízení specializované třídy v MŠ pro děti s postižením, kombinovanými vadami atd.
- Zařazení nových prvků do výuky (moderní technologie, interaktivní metody atd.).
- Využívání obnovitelných zdrojů energie při vytápění objektů škol.
- Vzdělávací programy realizované společně se ZŠ, SŠ, VOŠ a VŠ, výzkumnými ústav, soukromými a neziskovými subjekty, veřejnou správou atd.
- Nové a netradiční aktivity v nabídce SVC a dalších organizací a spolků zaměřených na děti a mládež.

Související operační programy

- IROP
SC 2.4 Zvýšení kvality a dostupnosti infrastruktury pro vzdělávání a celoživotní učení
SC 4.1 Posílení komunitně vedeného místního rozvoje za účelem zvýšení kvality života ve venkovských oblastech a aktivizace místního potenciálu
- OP VVV
PO 3 IP 1 SC 1: Zvýšení kvality předškolního vzdělávání včetně usnadnění přechodu dětí na ZŠ
PO 3 IP 1 SC 2: Zlepšení kvality vzdělávání a výsledků žáků v klíčových kompetencích
PO 3 IP 1 SC 3: Rozvoj systému strategického řízení a hodnocení kvality ve vzdělávání
PO 3 IP 1 SC 4: Zkvalitnění přípravy budoucích a začínajících pedagogických pracovníků
PO 3 IP 1 SC 5: Zvýšení kvality vzdělávání a odborné přípravy včetně posílení jejich relevance pro trh práce
PO 3 IP 2 SC 1: Kvalitní podmínky pro inkluzivní vzdělávání

Indikátor výsledku

ID	Název	MJ	Výchozí hodnota (2014)	Cílová hodnota (2023)	Původ
50020	Podíl tříletých dětí umístěných v předškolním zařízení	%	77,3	90,5	IROP
50030	Podíl osob předčasně opouštějících vzdělávací systém	%	5,4	5	IROP

Indikátor výstupu

ID	Název	MJ	Cílová hodnota (2023)	Původ
50000	Počet podpořených vzdělávacích zařízení	Zařízení	15	IROP
50001	Kapacita podporovaných zařízení péče o děti nebo vzdělávacích zařízení	Osoby	225	IROP
SCLLD/S11	Počet realizovaných projektů zaměřených na podporu školního, mimoškolního a celoživotního vzdělávání	Počet	20	Vlastní

S.4.2 Rozvinuté komunitní a další vzdělávání pro bohatý a zodpovědný život

Řešená problematika

Vzdělávání hraje ve venkovských regionech podstatnou roli nejen na úrovni primárního a sekundárního vzdělávání, nýbrž také ve formě mimoškolního vzdělávání a vzdělávání dospělých, kdy může napomoci nejen k aktivnímu a kreativnímu využití volného času, udržení a rozvoji řemesel a tradic, nýbrž mohou také napomoci při boji s nezaměstnaností, zvýšení pracovního uplatnění a v rozvoji podnikání (viz specifický cíl P.1.3).

V minulých letech probíhaly v obcích na Hlučínsku kurzy, semináře a přednášky z pestré škály oborů pro velkou část veřejnosti – včetně dětí, mládeže, lidí v produktivním věku, seniorů atd. Dobrým příslibem do budoucna je fakt, že všechny obce regionu mají snahu pokračovat ve vzdělávacích aktivitách ať již ve spolupráci s SOH, neziskovými organizacemi, školami nebo jinými vzdělávacími organizacemi.

Možným způsobem řešení celoživotního vzdělávání je založení a provozování komunitního venkovského centra pro celoživotní vzdělávání, které by se vedle vzdělávacích programů zaměřených na zvyšování kvalifikace pro získání práce nebo rozvoj podnikání zaměřilo formou workshopů, kurzů, zábavných programů a her předávalo informace a poznatky nejen z historie území, ale také o řemeslech, tradicích, ovocnářství a kultuře regionu. Součástí centra by měla být rovněž environmentální výchova vzdělávání a celé své šíří.

Vzdělávací a osvětové aktivity lze realizovat nejen na úrovni obcí, mikroregionů nebo MAS, nýbrž i na úrovni neregionální a přeshraniční spolupráce. Takové projekty jsou plně příkladů dobré praxe a mohou být dále inspirativní pro řadu obyvatel regionu.

Očekávané přínosy

- Široká nabídka mimoškolního vzdělávání pro všechny věkové skupiny.
- Mezioborová a neregionální spolupráce při rozvoji vzdělávání.

Opatření

S.4.2.1 Vytváření podmínek pro stávající a nové volnočasové aktivity pro děti a mládež

S.4.2.2 Vytváření podmínek pro stávající a vytváření nové aktivity celoživotního vzdělávání, dalšího vzdělávání a zájmových kroužků pro lidi v produktivním věku a pro seniory

Příklady projektů

- Vybudování nebo rekonstrukce prostor pro využití dalšího vzdělávání.
- Vzdělávací kurzy – jazykové kurzy, počítačová gramotnost, fotografování, hospodaření atd.
- Osvětové přednášky – bezpečnost dopravy, zdravotěda, právní gramotnost, třídění odpadů, ochrana před povodněmi, protierozní opatření, ekologické vytápění budov atd.
- Vzdělávání zastupitelů a zaměstnanců samosprávy.
- Univerzita třetího věku.
- Rozšířená nabídka aktivit nabízených SVČ a dalších organizací a spolků zaměřených na vzdělávání dětí a mládeže.
- Založení a provoz centra pro environmentální a regionální vzdělávání.
- Vybudování komunitního venkovského centra pro celoživotní vzdělávání
- Vytvoření regionálních učebních pomůcek s regionální tematikou.

Inovace

- Komunitně navrhované a vedené vzdělávací aktivity.
- Vzdělávací aktivity rozvíjené ve spolupráci s českými a zahraničními partnery.
- Vybudování vzdělávacího centra.

Související operační programy

- IROP
SC 2.4 Zvýšení kvality a dostupnosti infrastruktury pro vzdělávání a celoživotní učení
- OPPI
SC 3.1 Investice do vzdělávání, odborné přípravy a školení za účelem získávání dovedností a celoživotního učení vypracováním a naplňováním společných programů vzdělávání, odborné přípravy a školení
- OPZ
SC 1.4.2: Zvýšit kvalitu systému dalšího vzdělávání

SC 2.3.1: Zvýšit zapojení lokálních aktérů do řešení problémů nezaměstnanosti a sociálního začleňování ve venkovských oblastech

- OP VVV
PO 3 SC5 IP2 Zvyšování kvality vzdělávání a odborné přípravy včetně posílení jejich relevance pro trh práce

Indikátor

ID	Název	MJ	Cílová hodnota (2023)	Původ
SCLLD/S11	Počet realizovaných projektů zaměřených na podporu školního, mimoškolního a celoživotního vzdělávání	Počet	10	Vlastní

Oblast rozvoje PRÁCE

P.1 Rozvinuté a tvořivé podnikatelské prostředí

Podnikání lze vedle podpory již existujících podnikatelských subjektů a jejich aktivit rozvíjet několika způsoby. Pro území Hlučínska byly v takto zaměřeném strategickém cíli vybrány strategické cíle, které se zaměřují na přípravu podnikatelské infrastruktury, účinnou propagaci a spolupráci vedoucí k rozvoji podnikání a podpora zaměstnanosti, jež probíhá formou vytváření nových pracovních míst, rovněž prostřednictvím rekvalifikací a dalšího vzdělávání pro získání zaměstnání a pro rozjezd podnikatelských aktivit. Vedle vytváření vhodných podmínek pro rozvoj podnikatelského prostředí by mělo docházet ke zlepšení postavení ohrožených sociálních skupin obyvatel regionu.

Předpokládá se, že výraznou úlohu v těchto opatřeních budou sehrávat zejména obce, sdružení obcí, podnikatelské subjekty, spolupráce subjektů z různých odvětví, subjekty zaměřené na vzdělávání atd.

Tento strategický cíl je dále rozpracován do specifických cílů:

P.1.1 Rozvinutá podnikatelská infrastruktura

P.1.2 Tvořivá spolupráce a prezentace k rozvoji podnikání

P.1.3 Pracovní příležitosti pro všechny skupiny obyvatel

S ohledem na charakter řešené problematiky, stanovené specifické cíle a opatření, jež jsou primárně zaměřeny na rozvoj prostředí pro podnikání, prezentace, spolupráce při podnikání a na podporu zaměstnanosti byl stanoven indikátor na úrovni strategického cíle, jeho počáteční a cílová hodnota.

Indikátor

Název	MJ	Výchozí hodnota (2014)	Cílová hodnota (2023)
Průměrný podíl nezaměstnaných osob za posledních 5 let	%	7,7	nižší než výchozí hodnota

P.1.1 Rozvinutá podnikatelská infrastruktura

Řešená problematika

Budování průmyslových zón v některých městech a obcích regionu mělo pozitivní dopad na rozvoj podnikání a zvýšení zaměstnanosti, která se tak zvýšila. Obce však stále nedisponují dostatečným množstvím vhodných prostor pro drobné podnikání, které by mohly nabídnout k využití soukromým subjektům. V některých obcích již hrozí nebo již došlo k odchodu podnikatelských subjektů ze stávajících průmyslových zón bez nalezení náhrady. Z dlouhodobého hlediska proto hrozí chátrání objektů a vznik nových brownfields.

Vytváření podmínek pro podnikání však často nelze řešit pouze jedním projektem nebo krátkodobou činností, vyžaduje delší časový horizont. Přesto lze v programovém období udělat mnohé pro rozvoj podnikatelského prostředí. Obce se mohou zaměřit se na rozšiřování stávajících nebo výstavbu nových podnikatelských zón s cílem přilákání většího počtu, pokud možno doposud nezastoupených podnikatelských subjektů. Mohou také nabídnout objekty a plochy ve vlastnictví obce podnikatelům za výhodných podmínek, podílet se s podnikateli na revitalizaci brownfields, rekonstrukci dosud využívaných objektů atd. Místní samosprávy mohou jednat ve spolupráci, případně na úrovni mikroregionu či sdružení obcí (viz specifický cíl P.1.2).

Očekávané přínosy

- Kvalitnější podmínky pro podnikání.
- Vyšší podnikatelská aktivita a rozvoj podnikání.
- Nižší nezaměstnanost díky nově vytvořeným pracovním místům.
- Vyšší konkurenceschopnost firem.

Opatření

P.1.1.1 Příprava ploch a objektů pro podnikání a doprovodnou infrastrukturu na budoucí využití začínajícími podnikateli či podnikateli s novými podnikatelskými záměry

P.1.1.2 Přestavba nevyužívaných ploch a budov (brownfields) pro podnikatelské účely

P.1.1.3 Dořešení majetkových vztahů k pozemkům

Příklady projektů

- Rekonstrukce či výstavba objektů, prostor, jejich vybavení a příprava na podnikání.
- Příprava plochy pro podnikání – vybudování infrastruktury.
- Revitalizace nevyužívaných ploch určených pro podnikání.
- Vymezení ploch pro podnikání v územně plánovací dokumentaci obcí.
- Realizace komplexních pozemkových úprav – optimalizace držby bloků zemědělské půdy.
- Vytváření podpůrné infrastruktury a podmínek pro rozvoj agroturistiky a venkovskou turistiku.

Inovace

- Revitalizovaný brownfield připravený pro podnikání.
- Provedené komplexní pozemkové úpravy s vymezenými plochami pro podnikání.

Související operační programy

- OPPIK
SC 2.3 Zvýšit využitelnost infrastruktury pro podnikání
- IROP
SC 3.3 Podpora pořizování a uplatňování dokumentů územního rozvoje

Indikátor

<i>ID</i>	<i>Název</i>	<i>MJ</i>	<i>Cílová hodnota (2023)</i>	<i>Původ</i>
SCLLD/P1	Počet realizovaných projektů zaměřených na rozvoj podnikání	počet	7	vlastní

P.1.2 Tvořivá spolupráce a prezentace k rozvoji podnikání

Řešená problematika

Podmínkou úspěšného podnikání je bezesporu prezentace podnikatelů a jejich výrobků a služeb. Často pak závisí na schopnosti spolupracovat s jinými podnikateli a subjekty z jiných sektorů. Z tohoto ohledu se jeví jako nedostatečná současná společná prezentace regionu, poradenská a vzdělávací činnost podnikatelů, spolupráce mezi podnikateli, veřejným a neziskovým sektorem, podpora začínajících podnikatelů, inovativních činností atd. Důležité je tedy nastavit systém spolupráce v území se zapojením různých aktérů a koordinace postupu vůči zákazníkům. Osvědčeným způsobem prezentace lokální produkce je regionální značení, jež bylo zavedeno také v oblasti MAS Hlučínska a do něhož se dosud zapojilo již téměř 10 podnikatelských subjektů. Jako vhodná se

vzhledem k velmi dobrým zkušenostem jeví prezentace zdejších výrobků na festivalech, výstavách, trzích a dalších akcích pořádaných jak na Hlučínsku, tak mimo toto území, často ve spojení s prezentací celého regionu (např. prostřednictvím Sdružení obcí Hlučínska, MAS Hlučínska a Turistické oblasti Opavské Slezsko).

Očekávané přínosy

- Vyšší podnikatelská aktivita a rozvoj podnikání.
- Kvalitnější podmínky pro podnikání.
- Vyšší konkurenceschopnost firem.

Opatření

P.1.2.1 Rozvoj prezentace výrobků a služeb vyrobených podnikatelskými subjekty v regionu

P.1.2.2 Rozvoj spolupráce a podnikatelského, neziskového a veřejného sektoru regionu

Příklady projektů

- Vytváření prostoru pro pracovní setkávání, inovace, kreativitu a rozvoj podnikání např. formou zakládání podnikatelských inkubátorů.
- Vznik a rozvoj spolupráce a síťování, např. sdílení zdrojů (techniky, odborníků), posílení pozice na trhu.
- Rozvíjení spolupráce podnikatelského sektoru se základními a středními školami za účelem zvýšení pracovního uplatnění absolventů.
- Rozvoj regionálního značení.
- Společné marketingové akce podnikatelů regionu, regionální propagace formou webové stránky, prezentace na výstavách, veletrzích, aj.
- Vzdělávání a poradenství v oblasti obchodních dovedností, marketingu, projektového managementu, atd.
- Prezentace tradičních lidových řemesel.
- Propojení místních dodavatelsko-odběratelských řetězců.
- Mezinárodní (českopolská) spolupráce mezi podnikateli – výměna zkušeností, příklady dobré praxe, stáže zaměstnanců, exkurze atd.
- Vznik a rozvoj poradenství a služeb pro malé a střední podnikatele.

Inovace

- Nové modely poradenství a služeb pro podnikatele (startovací kanceláře, podnikatelské inkubátory).
- Nové fungující spolupráce v rámci a napříč sektory.

Související operační programy

- PRV
3A) zlepšení konkurenceschopnosti prvovýrobců jejich lepším začleněním do zemědělskopotravinářského řetězce prostřednictvím programů jakosti, zvýšení hodnoty zemědělských produktů, podpory na místních trzích a krátkých dodavatelských řetězců, seskupení a organizací producentů a meziodborových organizací
- OPPIK
SC 1.2: Zvýšit intenzitu a účinnost spolupráce ve výzkumu, vývoji a inovacích

Výstupový indikátor

<i>ID</i>	<i>Název</i>	<i>MJ</i>	<i>Cílová hodnota (2023)</i>	<i>Původ</i>
SCLLD/P1	Počet realizovaných projektů zaměřených na rozvoj podnikání	počet	5	vlastní

P.1.3 Pracovní příležitosti pro všechny skupiny obyvatel

Řešená problematika

Jedním z hlavních cílů z hlediska zaměstnanosti je dosažení takového stavu, kdy nezaměstnaní jsou pouze ti lidé, kteří přechází z jednoho zaměstnání do druhého. Průměrný podíl nezaměstnanosti (průměr za posledních 5 let) za celou MAS Hlučínsko (7,7%), který je pod krajským průměrem (9%) svědčí o poměrně dobré ekonomické aktivitě zdejších obyvatel. Podíl nezaměstnaných osob se však v jednotlivých obcích MAS Hlučínsko značně liší. Od 5% k hodnotám přesahujícím 10% (Kravaře, Sudice, Rohov, Třebom dokonce až 16,3%).

Dlouhodobým problémem je pak podobně jako v jiných oblastech také na Hlučínsku strukturální a dlouhodobá nezaměstnanost, nezaměstnanost čerstvých absolventů, žen po rodičovské dovolené nebo lidí v předdůchodovém věku. Limitem pro rozvoj podnikání a zaměstnanosti jsou často chybějící nezbytné dovednosti a schopnosti zaměstnanců nebo nezaměstnaných, kteří hledají práci nebo mají v plánu začít podnikat.

Ohroženými skupinami jsou také matky s dětmi, absolventi, zdravotně postižení nebo ti, jejichž vzdělání a kvalifikace nereflktují současné požadavky trhu práce. Obyvatelé, kteří nenacházejí uplatnění na zdejším trhu práce a v blízkém okolí se častěji rozhodují k vystěhování z oblasti a jsou náchylnější k sociálnímu vyloučení. Nezaměstnanost se však stala celospolečenským problémem, který se nevyhýbá ani vzdělaným odborníkům v oboru. Zaměstnanost a podnikání lze dle dosavadních zkušeností účinně rozvíjet prostřednictvím dalšího vzdělávání a rekvalifikací uchazečů o zaměstnání a zaměstnanců podle současných požadavků trhu práce.

Zlepšení uplatnitelnosti absolventů lze dosáhnout prostřednictvím spolupráce škol s místními podnikateli, vzájemnou propojeností mezi všemi úrovněmi školství, obcemi, neziskovými organizacemi a dalšími důležitými institucemi (viz specifický cíl S.4.1 a S.4.2). Vhodným způsobem, jak lze vytvářet pracovní příležitosti pro znevýhodněné osoby je sociální podnikání, kdy sociální podnik akcentuje sociální rozměr podnikání a tak naplňuje veřejně prospěšný cíl.

Očekávané přínosy

- Vyšší podnikatelská aktivita a rozvoj podnikání.
- Zvýšení zaměstnanosti na území MAS s důrazem na osoby ohrožené sociálním vyloučením nebo osoby sociálně vyloučené ve společnosti a na trhu práce.
- Zvýšení kvalifikační odbornosti obyvatel reflektující na potřeby trhu práce, umožňující lepší uplatnění, profesní růst, kariéerní postup apod.

Opatření

P.1.3.1 Poskytování rekvalifikací a dalšího vzdělávání pro získání zaměstnání a rozjezd podnikatelských aktivit

P.1.3.2 Podpora zaměstnanosti

P.1.3.3 Podpora a rozvoj sociálního podnikání

Příklady projektů

- Podpora zaměstnání na částečný úvazek, zejm. pro matky s dětmi, studenty, dlouhodobě nezaměstnané, zdravotně postižené.
- Rekvalifikační kurzy pro uchazeče o zaměstnání a zaměstnance podle současných požadavků trhu práce – profesní, obchodní dovednosti, účetnictví, počítačová gramotnost atd.
- Zřízení nebo rozšíření školících středisek, učeben pro rozvíjení odborných znalostí.
- Stáže pro absolventy škol a rekvalifikací.
- Poradenství pro nezaměstnané, znevýhodněné skupiny a sociálně vyloučené.
- Založení nebo rozšíření sociálního podniku.

Inovace

- Lokální modely podpory uchazečů a zájemců o zaměstnání ve venkovském prostředí (doplnění činnosti pracovních úřadů, spolupráce místních aktérů).
- Projekty v oblasti sociálního podnikání.

Související operační programy

- IROP
SC 2.2 Vznik nových a existujících podnikatelských aktivit v oblasti sociálního podnikání
SC 2.4 Zvýšení kvality a dostupnosti infrastruktury pro vzdělávání a celoživotní učení

SC 4.1 Posílení komunitně vedeného místního rozvoje za účelem zvýšení kvality života ve venkovských oblastech a aktivizace místního potenciálu

- OPPS
SC 3.1 Investice do vzdělávání, odborné přípravy a školení za účelem získávání dovedností a celoživotního učení vypracováním a naplňováním společných programů vzdělávání, odborné přípravy a školení
- OPZ
SC 1.1.1: Zvýšit zaměstnanost podpořených osob, zejména starších, nízkokvalifikovaných a znevýhodněných
SC 1.1.2: Zvýšit zaměstnanost podpořených mladých osob prostřednictvím programu Záruky pro mládež
SC 1.2.1: Snížit rozdíly v postavení žen a mužů na trhu práce
SC 1.3.1: Zvýšit odbornou úroveň znalostí, dovedností a kompetencí pracovníků a soulad kvalifikační úrovně pracovní síly s požadavky trhu práce
SC 1.3.2: Zvýšit adaptabilitu starších pracovníků
SC 1.4.2: Zvýšit kvalitu systému dalšího vzdělávání
SC 2.3.1: Zvýšit zapojení lokálních aktérů do řešení problémů nezaměstnanosti a sociálního začleňování ve venkovských oblastech
- OP VVV
PO 3 SC5 IP2 Zvyšování kvality vzdělávání a odborné přípravy včetně posílení jejich relevance pro trh práce
- OP PIK
SC 2.3 Zvýšit využitelnost infrastruktury pro podnikání
SC 2.4 Zvýšit kapacitu pro odborné vzdělávání v MSP
- PRV
6A Usnadnění diverzifikace, vytváření a rozvoje malých podniků, jakož i pracovních míst

Indikátor výsledku

ID	Název	MJ	Výchozí hodnota (2014)	Cílová hodnota (2023)	Původ
10411	Míra nezaměstnanosti osob s nejnižším vzděláním	%	28,5	22	IROP
62700	Účastníci zaměstnaní po ukončení své účasti, včetně OSVČ	Osoby	0	6	OPZ

Indikátor výstupu

ID	Název	MJ	Cílová hodnota (2023)	Původ
10000	Počet podniků pobírajících podporu	Podniky	2	IROP
10400	Zvýšení zaměstnanosti v podporovaných podnicích	FTE	11	IROP
60000	Celkový počet účastníků	Účastníci	21	OPZ
10212	Počet podpořených již existujících sociálních podniků	Organizace	2	OPZ
SCLLD/P1	Počet realizovaných projektů zaměřených na rozvoj podnikání	Počet	6	vlastní

P.2 Konkurenceschopná regionální ekonomika

Struktura podnikatelského prostředí Hlučínska odpovídá charakteru jiných venkovských oblastí – kromě několika větších firem, převažují zde drobní živnostníci a menší firmy. V posledních 25 letech dochází k restrukturalizaci tradičních venkovských ekonomik, silně se projevují trendy posilování podnikání v průmyslové výrobě a ve službách, naopak úbytek ve stavebnictví a zejména pak v zemědělství, objevuje se řada nových oborů. Podnikatelé musí čelit novým a měnícím se požadavkům odběratelů a spotřebitelů, zároveň řeší dlouhodobé a nově se vyskytující překážky. Také proto se strategické cíle vymezené v rámci SCLLD zaměřují

na podporu lokálních, zejména menších a středních firem, pozornost si však zaslouží i velké firmy, které jsou zaměstnavateli nezanedbatelné části obyvatel oblasti.

Předpokládá se, že výraznou úlohu v těchto opatřeních budou sehrávat zejména samotní podnikatelé, případně podnikatelé ve spolupráci s obcemi, neziskovými organizacemi nebo s jinými subjekty.

Tento strategický cíl je dále rozpracován do specifických cílů:

P.2.1 Prosperující a konkurenceschopné firmy

P.2.2 Konkurenceschopné, rozvinuté a udržitelné zemědělství

S ohledem na charakter řešené problematiky, stanovené specifické cíle a opatření, jež jsou primárně zaměřeny na rozvoj prostředí pro podnikání, prezentace, spolupráce při podnikání a na podporu zaměstnanosti byl stanoven indikátor na úrovni strategického cíle, jeho počáteční a cílová hodnota.

Indikátor

Název	MJ	Výchozí hodnota (2014)	Cílová hodnota (2023)
Podíl nezaměstnaných osob	%	5,3	stejná nebo nižší
Počet aktivních podnikatelských subjektů na 1000 obyvatel	počet	107	stejná nebo vyšší

P.2.1 Prosperující a konkurenceschopné firmy

Řešená problematika

S výjimkou několika obcí (s průmyslovými zónami) a tří měst, kde sídlí několik větších firem, převažují na území MAS Hlučínsko drobní živnostníci a menší firmy. Nejčastěji se vyskytují následující obory podnikání: stavebnictví (široká škála profesí), obrábění kovů, ubytování a pohostinství, služby. Zemědělství se omezuje pouze na několik málo subjektů. Současným trendem je zvyšování zaměstnanosti v průmyslové výrobě a ve službách, naopak úbytek ve stavebnictví a zemědělství. Objevují se stále nové obory podnikání, které reagují na poptávku spotřebitelů. Některé obory zaznamenaly úpadek nebo dokonce krach.

Míra ekonomické aktivity (podíl ekonomicky aktivních obyvatel k populaci 15-64 let) se pohybuje ve většině obcí kolem 70%, výjimkou jsou Třebom a Bělá (61,3 a 65,0%), které jsou níže pod průměrem. Průměrné hodnoty jsou v podstatě shodné s hodnotami pro Moravskoslezský kraj i pro celou Českou republiku.

Průměrná hodnota v MAS Hlučínsko je 107 aktivních podnikatelských subjektů na 1000 obyvatel, což zhruba odpovídá hodnotám Moravskoslezského kraje.

Nedostatky, které omezují rozvoj podnikání v oblasti MAS, jsou: nedostatek kapitálu, vysoké vstupní náklady – nižší konkurenceschopnost (zejm. oproti dovozům z Polska), nedostatek ploch a nevyhovující prostory pro podnikání, značná byrokracie a neuspokojivá legislativa, nedostatek kvalifikované pracovní síly pro specializované obory, nedostatečně rozvinutý turistický ruch – venkovská turistika a agroturistika, slabá podpora partnerství napříč podnikáním a ze strany obcí a měst regionu, nedostatečné surovinové vybavení regionu, nedostatečná propagace regionu, útlum tradičních a lidových řemesel. Na některé z těchto problémů je zacílen tento specifický cíl, další řeší jiné specifické cíle v rámci této oblasti rozvoje území.

Pro podporu podnikání a zvyšování zaměstnanosti v obcích MAS hovoří také skutečnost, že podíl obyvatel vyjíždějících za prací (značná část do jiného okresu) je v jednotlivých obcích relativně vysoký, odpovídá průměrným hodnotám v ČR i v Moravskoslezském kraji. Z celkového počtu ekonomicky aktivních obyvatel vyjíždí v jednotlivých obcích MAS Hlučínsko (v jednotlivých obcích od 29 – 57 % pracujících).

Pro udržení současného žádoucího stavu, pro udržení efektivity a konkurenceschopnosti je nezbytné modernizovat současnou výrobu, dále podporovat malé a střední podnikání na vesnicích, zaměřit se jak na inovace, nové obory, tak na tradiční řemeslnou výrobu, ruční práce, výrobu místních produktů, na zvýšení nabídky služeb a jiných činností, které bývaly pro venkovské oblasti charakteristické. Sociálnímu podnikání je řešeno ve strategickém cíli P.1.3.

Očekávané přínosy

- Vyšší podnikatelská aktivita a rozvoj podnikání.
- Rozvoj tradičních oborů.

- Snížení provozní náročnosti podnikatelských subjektů.
- Zvýšení konkurenceschopnosti firem.
- Rozvoj malého a středního podnikání na vesnicích.
- Rozvoj podnikání v nových oborech, inovativní přístupy.

Opatření

P.2.1.1 Zavádění nových technologií, inovací, modernizace a rozvíjení podnikání.

P.2.1.2 Podpora stávajících a nově vznikajících malých a středních podniků.

P.2.1.3 Obnova a rozvíjení tradičních řemesel a činností.

Příklady projektů

- Aplikace nových technologií ve výrobním procesu, při realizaci služby.
- Zahájení a rozvoj služeb trávení volného času, rekreace a venkovského turismu.
- Zahájení a rozvoj podnikání s obnovitelnými zdroji energie – biomasa, vodní energie atd.
- Rozvoj sociální ekonomiky – podpora zakládání a provozu sociálních podniků.
- Modernizace a rekonstrukce rozvodů elektřiny, plynu a tepla v budovách sloužících k podnikání.

Inovace

- Nové obory podnikání, které se dosud v oblasti MAS nenacházely.
- Prosazení nových technologií do výroby s pozitivními environmentálními a sociálními dopady.
- Podnikání zaměřené na tradiční výrobky nebo službu, která zanikla a díky projektu je obnovena.
- Radikální snížení provozních nákladů způsobené zavedením nové technologie nebo modernizace.

Související operační programy

- OPPIK
 - SC 1.1 Zvýšit inovační výkonnost podniků
 - SC 1.2 Zvýšit intenzitu a účinnost spolupráce ve výzkumu, vývoji a inovacích
 - SC 2.1 Zvýšit konkurenceschopnost začínajících a rozvojových MSP
 - SC 2.2 Zvýšit internacionalizaci malých a středních podniků
 - SC 2.3 Zvýšit využitelnost infrastruktury pro podnikání
 - SC 2.4 Zvýšit kapacitu pro odborné vzdělávání MSP
 - SC 3.1 Zvýšit podíl výroby energie z obnovitelných zdrojů na hrubé konečné spotřebě ČR
 - SC 3.2 Zvýšit energetickou účinnost podnikatelského sektoru
 - SC 3.4 Uplatnit inovativní nízkouhlíkové technologie v oblasti nakládání energií a při využívání druhotných surovin
 - SC 3.5: Zvýšit účinnost soustav zásobování teplem
 - SC 4.1 Zvětšit pokrytí vysokorychlostním přístupem k internetu
 - SC 4.2 Zvýšit využití potenciálu ICT sektoru pro konkurenceschopnost ekonomiky
- IROP
 - SC 2.2 Vznik nových a existujících podnikatelských aktivit v oblasti sociálního podnikání
- PRV
 - 19.2.1 Podpora provádění operací v rámci strategie komunitně vedeného místního rozvoje

Indikátor výsledku

<i>ID</i>	<i>Název</i>	<i>MJ</i>	<i>Výchozí hodnota (2014)</i>	<i>Cílová hodnota (2023)</i>	<i>Původ</i>
94800	Pracovní místa vytvořená v rámci podpořených projektů (Leader)	Počet	0	2	PRV

Indikátor výstupu

<i>ID</i>	<i>Název</i>	<i>MJ</i>	<i>Cílová hodnota (2023)</i>	<i>Původ</i>
93701	Počet podpořených podniků/příjemců	Počet	12	PRV
SCLLD/P1	Počet realizovaných projektů zaměřených na rozvoj podnikání	Ppočet	40	vlastní

P.2.2 Konkurenceschopné, rozvinuté a udržitelné zemědělství

Řešená problematika

Zemědělství hraje v krajině Hlučínska významnou roli, což dosvědčuje vysoký podíl zemědělské půdy (70% z celkové plochy území), z toho dominuje orná půda na 85,5% zemědělské půdy (průměr MSK je 62,4%), v některých katastrech (zejména na severozápadě území) tvoří téměř 100% plochy zemědělské půdy. Následují trvalé travní porosty na desetině plochy zemědělské půdy a zahrady, které zabírají 4,3% plochy zemědělské půdy. Od charakteru zemědělských kultur se také odvíjí zaměření zemědělské činnosti zdejších zemědělských subjektů zejména na rostlinnou a o poznání méně na živočišnou výrobu, jež byla v průběhu minulých 25 let utlumena, v případě několika z nich dokonce zcela zrušena.

Problémem je, že téměř celá zemědělská produkce je prodávána ve formě prvotní suroviny, u živočišné výroby formou jatečních zvířat a mléka. Zpracování zemědělské produkce přímo zemědělskými subjekty zde prakticky neexistuje. Výsledkem je stav, kdy se zemědělská produkce vyváží a zároveň je region téměř zcela závislý na dovozech.

Kromě nedostatečné motivace je prodej a zpracování zemědělské produkce ze dvora zpravidla limitován chybějícími prostory pro zpracování, které by odpovídaly přísným hygienickým normám, také administrativou a nedostatkem kapitálu pro rozvoj vlastního podnikání a nižší schopnosti konkurovat. Podpora takového podnikání by zároveň napomohla ke snížení nezaměstnanosti, rozvoji lokálních trhů a produkci lokálních potravin, lepší a užší spolupráci mezi zemědělci a spotřebiteli i mezi zemědělci navzájem.

Vzhledem k charakteru zemědělství a krajiny, omezenému počtu turistických atraktivit není zatím náležitě rozvinuta agroturistika. Několik dobrých příkladů však ukazuje možnosti dalšího rozvoje. Podobná je situace u dalších typů diverzifikace zemědělské činnosti.

Vážným nedostatkem jsou nešetrné způsoby hospodaření na zemědělských plochách, které společně s dalšími faktory vyší náchylnost k vodní a větrné erozi, vyčerpání půdy, eutrofizaci vod atd. Je potřeba se věnovat řešení těchto problémů (z části se věnujeme této problematice ve specifickém cíli).

Dalším nedostatkem je zastaralost zemědělské techniky, která také díky dotacím prochází v posledních letech postupnou modernizací. Nové stroje budou pro zdejší zemědělství znamenat nejen větší produktivitu práce a lepší konkurenceschopnost, nýbrž také environmentálně šetrnější způsoby hospodaření.

Neméně významný problém zdejšího zemědělství tkví ve stále se zvyšujícím věkovém průměru zemědělců a skutečnosti, že toto odvětví je pro mladší generace málo atraktivní. Aby docházelo ke generační obměně a zachování tohoto odvětví, je potřebné podporovat začínající a mladé zemědělce.

Očekávané přínosy

- Zlepšení konkurenceschopnosti zemědělských podniků.
- Zvýšená podnikatelská aktivita a diverzifikace činnosti zemědělských podniků.
- Větší míra zpracování a odbytu místní zemědělské produkce v regionu.
- Vyšší podíl mladých a začínajících zemědělců.
- Snížení dopadů zemědělské činnosti na životní prostředí.

Opatření

P.2.2.1 Modernizace zemědělské činnosti

P.2.2.2 Zřízení a podpora zpracování a odbytu místní zemědělské produkce

P.2.2.3 Diverzifikace zemědělství a poskytování služeb zemědělci

P.2.2.4 Prosazování udržitelného hospodaření v zemědělství

P.2.2.5 Podpora začínajících a mladých zemědělců

P.2.2.6 Vzdělávání pro zemědělce

Příklady projektů

- Pořízení zemědělských strojů.
- Zřízení zpracovny zemědělské produkce – mlékárna, porážka, zpracování zeleniny atd.
- Zavedení krátkých dodavatelských řetězců pro místní produkci – do místních škol, restaurací, atd.
- Společný nákup techniky a zařízení.
- Rozvoj zařízení agroturistiky.
- Přechod zemědělského podniku do režimu ekologického zemědělství.
- Pořízení zemědělské techniky mladým zemědělcem.

- Vzdělávací kurzy a semináře zaměřené na nové technologie, šetrné způsoby hospodaření, zpracování zemědělské produkce, atd.

Inovace

- Nové diverzifikované činnosti.
- Zřízení zpracovny zemědělské produkce.
- Fungující lokální trh se zemědělskými výrobky.
- Realizace environmentálně prospěšných projektů zemědělci.
- Zavedení krátkých dodavatelských řetězců pro místní produkci.

Související operační programy

- PRV
 - 1A) Podpora inovací, spolupráce a rozvoje znalostní základny ve venkovských oblastech
 - 1B) Posílení vazeb mezi zemědělstvím, produkcí potravin a lesnictvím a výzkumem a inovacemi, mimo jiné za účelem zlepšeného řízení v oblasti životního prostředí a environmentálního profilu
 - 1C) Podpora celoživotního vzdělávání a odborné přípravy v odvětvích zemědělství a lesnictví
 - 2A) Zlepšení hospodářské výkonnosti všech zemědělských podniků a usnadnění jejich restrukturalizace a modernizace, zejména za účelem zvýšení míry účasti na trhu a orientace na trh, jakož i diverzifikace zemědělských činností
 - 2B) Usnadnění vstupu dostatečně kvalifikovaných zemědělců do odvětví zemědělství, a zejména generační obnovy v tomto odvětví
 - 3A) Zlepšení konkurenceschopnosti prvovýrobců jejich lepším začleněním do zemědělskopotravinářského řetězce prostřednictvím programů jakosti, zvýšení hodnoty zemědělských produktů, podpory na místních trzích a krátkých dodavatelských řetězců, seskupení a organizací producentů a meziodborových organizací
 - 4A) Obnova, zachování a zvýšení biologické rozmanitosti (včetně oblastí sítě Natura 2000, v oblastech s přírodními či jinými zvláštními omezeními), zemědělství vysoké přírodní hodnoty a stavu evropské krajiny
 - 4B) Lepší hospodaření s vodou, včetně nakládání s hnojivou a pesticidy
 - 4C) Předcházení erozi půdy a lepší hospodaření s půdou
 - 5C) Usnadnění dodávek a využívání energie z obnovitelných zdrojů, vedlejších produktů, odpadu, reziduí a jiných nepotravinářských surovin pro účely biologického hospodářství
 - 5E) Podpora ukládání a pohlcování uhlíku v zemědělství a lesnictví
 - 6A) Usnadnění diverzifikace, vytváření a rozvoje malých podniků a pracovních míst
- 19.2.1 Podpora provádění operací v rámci strategie komunitně vedeného místního rozvoje

Indikátor výsledku

<i>ID</i>	<i>Název</i>	<i>MJ</i>	<i>Výchozí hodnota (2014)</i>	<i>Cílová hodnota (2023)</i>	<i>Původ</i>
94800	Pracovní místa vytvořená v rámci podpořených projektů (Leader)	Počet	0	2	PRV

Indikátor výstupu

<i>ID</i>	<i>Název</i>	<i>MJ</i>	<i>Cílová hodnota (2023)</i>	<i>Původ</i>
93701	Počet podpořených podniků/příjemců	Počet	21	PRV
SCLLD/P2	Počet realizovaných projektů zaměřených na rozvoj zemědělství	Počet	40	vlastní

3.3 Popis integrovaných rysů

Jedním z principů, jimiž se řídí naplňování vize strategie je integrovanost cílů a aktivit vedoucí k rozvoji (viz MISE), jež zajistí sjednocující charakter. Tyto synergické efekty zpravidla vytváří přidané hodnoty pro všechny strany a také vyšší efektivitu práce a nižší finanční náročnost. Strategie je proto koncipována tak, aby obsahovala co nejvíce integračních rysů na úrovni strategických cílů, specifických cílů, opatření i na úrovni implementace prostřednictvím realizace projektů.

Z předchozího přehledu cílů a opatření je tento princip patrný – navržené strategické a specifické cíle a opatření jsou mezi sebou v mnoha případech provázány – svými postupy, zaměřením a svými důsledky se navzájem posilují a doplňují, tzn. že jsou integrovanými nástroji strategie.

Příkladem integrovaných rysů mohou být multifunkční objekty či zařízení, např. rekonstrukce nevyužívaných obecních budov a jejich adaptace na multifunkční zařízení s obecním úřadem, společenským sálem, knihovnou, ordinací lékaře, klubovnou spolků atd. Kromě cílů zaměřených na rozvíjení občanské vybavenosti jsou zároveň naplněny požadavky na zdravotní služby, snižování energetické náročnosti budov. Dalším příkladem může být multifunkční hřiště či veřejné prostranství sloužící k rekreaci, pořádání kulturních, společenských a sportovních akcí.

V některých případech se integrace z hlediska struktury SCLLD odehrává v rovině doplnění jiného cíle a opatření – např. v případě budování kanalizací a ČOV vzniká nejen jedna z částí technické infrastruktury, nýbrž se zlepší i stav povrchových vod, navíc se zvyšuje atraktivita obce pro bydlení a podnikání.

Provázanost je zajištěna i napříč jednotlivými okruhy – environmentálním vzděláváním se nejen zlepšuje úroveň znalostí žáků, nýbrž i jejich možné budoucí pracovní zaměření a v neposlední řadě stav životního prostředí a krajiny. Jednotlivá opatření tak ve svých důsledcích často integrují více cílů.

Řada problémů v území nemůže být vnímána izolovaně, naopak je společně úzce spjata, a proto vyžaduje komplexní řešení. Jelikož řešení prostřednictvím jednoho projektu bez dalších vazeb zde nic nezmuže, je potřeba vytvořit soubor opatření a následně projektů, které jsou schopny pouze společně dosáhnout významného efektu. Příkladem takové problematiky je nezaměstnanost, odliv obyvatel, nízká ekologická stabilita, kvalita životního prostředí atd.

Také proto je důležité, aby procesy navrhování a řešení problémů probíhaly v součinnosti více subjektů – např. obcí a zemědělců v případě protipovodňové a protierozní ochrany, různých sportovních organizací při budování sportoviště, volnočasových a vzdělávacích subjektů při budování komunitního centra, více školských zařízení při plánování vybudování speciálních učeben či zařízení (dopravní hřiště, lezecká stěna atd.), podnikatelů v pohostinství, provozovatelů muzeí a obcí při vytváření propagace regionu, při společném prodeji místních potravin apod.

Často je při realizaci souboru komplementárních opatření nutná podpora z více operačních programů, jejichž cíle a opatření se navzájem doplňují. Příkladem může být vznik a fungování sociálních služeb, jež bude probíhat realizací projektů podpořených z IROP a OPZ.

Jelikož není možné popsat všechny případy propojenosti, tzn. příklady integrace, byla zvolena metoda schématu, kde jsou naznačeny vazby mezi jednotlivými specifickými cíli, ať již na úrovni jednotlivých okruhů (KRAJINA, SPOLEČNOST, PRÁCE) nebo mezi nimi.

Různé formy potenciální integrace jsou přehledně vyznačeny v sledující tabulce: tmavě zelená = obousměrná synergie, světle zelená = podpůrná (vedlejší) synergie, kdy výsledek opatření nemá zcela jasný synergický efekt, může však znamenat podporu v řešení problémů. Dále jsou v návrhové části u jednotlivých opatření uvedeny rovněž možnosti financování z operačních programů, jež mohou také mít synergický efekt.

Tabulka 42: Popis integrovaných rysů

Specifické cíle	K.1.1	K.1.2	K.2.1	K.2.2	K.2.3	S.1.1	S.1.2	S.1.3	S.1.4	S.1.5	S.2.1	S.2.2	S.3.1	S.3.2	S.4.1	S.4.2	P.1.1	P.1.2	P.1.3	P.2.1	P.2.2	
K.1.1 Hodnotná a pestrá sídelní a volná krajina	■	■		■	■					■				■								■
K.1.2 Účinná ochrana před povodněmi a erozí	■	■			■						■											■
K.2.1 Zlepšená kvalita ovzduší			■		■		■		■			■		■								■
K.2.2 Odpovědné nakládání s odpady	■			■	■	■	■		■												■	■
K.2.3 Environmentální vzdělávání a osvěta	■	■	■		■					■				■		■						
S.1.1 Bydlení dostupné všem obyvatelům						■	■	■	■		■	■	■									
S.1.2 Spolehlivá a šetrná technická infrastruktura			■			■	■										■	■				
S.1.3 Efektivní a otevřená samospráva						■		■	■	■	■		■		■	■						
S.1.4 Kvalitní občanská vybavenost			■	■		■	■	■	■			■	■	■	■	■	■				■	
S.1.5 Péče o místní dědictví	■				■			■		■		■		■							■	■
S.2.1 Bezpečné prostředí obcí a měst		■				■		■			■	■		■							■	■
S.2.2 Bezpečná a spolehlivá doprava			■			■			■		■	■		■			■				■	
S.3.1 Plnohodnotná a dostupná zdravotní a sociální péče						■			■				■	■						■		
S.3.2 Aktivní a kreativní trávení volného času pro všechny					■				■	■	■	■	■	■	■	■					■	
S.4.1 Dostupné, kvalitní a efektivní vzdělávání								■	■						■	■				■		
S.4.2 Rozvinuté komunitní a další vzděl. pro bohatý a zodpovědný život					■			■	■					■	■	■				■		
P.1.1 Rozvinutá podnik. infrastruktura						■	■	■	■			■					■	■	■	■	■	■
P.1.2 Tvořivá spol. a prez. k rozvoji podnik.							■										■	■	■	■	■	■
P.1.3 Pracovní příležitosti pro všechny skupiny obyvatel												■	■		■	■	■	■	■	■	■	■
P.2.1 Prosperující a konkurenceschopné firmy									■	■	■	■		■			■	■	■	■	■	■
P.2.2 Konkurenceschopné, rozvinuté a udržitelné zemědělství	■	■	■	■						■							■	■	■	■	■	■

Legenda:

synergie ■

podpůrná synergie ■

3.4 Vazba na strategické dokumenty

V souladu s metodickými pokyny vychází Strategie komunitně vedeného místního rozvoje MAS Hlučínsko ze strategií místního, krajského, národního a evropského významu, které byly zmapovány před zahájením prací. Rovněž byly zohledněny územně plánovací dokumentace měst a obcí a Zásady územního rozvoje Moravskoslezského kraje a Operační programy na období 2014-2020. V přehledu jsou uvedeny strategické dokumenty, s nimiž je v souladu a o něž se opírá SCLLD MAS Hlučínsko.

Dokumenty evropského významu

Evropa 2020

Strategický dokument vymezuje hlavní cíle: Inteligentní růst, Inovace v unii; Mládež v pohybu; Digitální program pro Evropu; Udržitelný růst; Evropa méně náročná na zdroje; Průmyslová politika pro věk globalizace; Růst podporující začlenění; Program pro nové dovednosti a pracovní místa; Evropská platforma pro boj proti chudobě. Tyto cíle, s ohledem na charakter území MAS, jsou definovány také v rámci SCLLD MAS Hlučínsko.

Obnovená strategie EU pro udržitelný rozvoj

Strategie určuje hlavní cíle: Ochrana životního prostředí, Sociální spravedlnost a soudržnost; Hospodářská prosperita; Plnění našich mezinárodních povinností. Tyto cíle, s ohledem na charakter území MAS, jsou definovány také v rámci SCLLD MAS Hlučínsko.

Územní agenda EU 2020

Větší vliv globalizace – strukturální změny po globální hospodářské krizi; Výzvy integrace EU a rostoucí vzájemná provázanost regionů; Demografické a sociální výzvy lišící se podle územních celků a vyloučení zranitelných skupin; Změna klimatu a environmentální rizika – geograficky odlišné dopady; Energetické výzvy zaujímají přední místo a ohrožují konkurenceschopnost regionů; Ztráta biologické rozmanitosti; ohrožené přírodní, krajinné a kulturní dědictví; Územní priority rozvoje Evropské unie: Podpora polycentrického a vyváženého územního rozvoje; Podpora integrovaného rozvoje ve městech a venkovských a specifických oblastech; Podpora integrovaného rozvoje ve městech a venkovských a specifických oblastech; Územní integrace v přeshraničních a nadnárodních funkčních regionech; Zajištění globální konkurenceschopnosti regionů na základě silné místní ekonomiky; Zlepšení územního propojení pro jednotlivce, komunity a podniky; Správa a propojení ekologických, krajinných a kulturních hodnot regionů. Tato témata jsou rozvíjena v cílech SCLLD MAS Hlučínsko a jsou k nim navržena opatření.

Dokumenty celostátního významu

Strategie regionálního rozvoje ČR 2014-2020

Jedná se o základní koncepční dokument v oblasti regionálního rozvoje, nástroj realizace regionální politiky a koordinace působení ostatních veřejných politik na regionální rozvoj: Priorita 1: Využití potenciálu rozvojových území; Priorita 3: Zkvalitnění sociálního prostředí rozvojových území; Priorita 4: Vyvážený rozvoj stabilizovaných území; Priorita 6: Ochrana a udržitelné využívání zdrojů v regionech; Priorita 7: Ochrana přírody a krajiny, kvalitní a bezpečné prostředí pro život; Priorita 9: Podpora spolupráce na místní a regionální úrovni. SCLLD MAS Hlučínsko je v souladu a bude naplňovat následující priority SRR.

Koncepce podpory malých a středních podnikatelů 2014-2020

Jedná se o zásadní strategický dokument, jež definuje opatření vedoucí k efektivnímu fungování a celkovému rozvoji malých a středních podnikatelů jako významné součásti národní ekonomiky, dále stanovuje prioritní oblasti podpory pro programovací období 2014–2020, jejichž opatření budou financována ze strukturálních fondů EU, a vymezuje nástroje pro naplňování jednotlivých priorit. Koncepce MSP 2014+ reflektuje zásadní evropské i národní dokumenty. SCLLD MAS Hlučínsko je v souladu s tímto dokumentem, nejvíce se opírá o strategické priority: Rozvoj podnikání založeného na podpoře výzkumu, vývoje a inovací; Podpora podnikatelské a inovační infrastruktury; Podpora internacionalizace MSP a Rozvoj vzdělávání pro podnikání.

Strategie pro růst - české zemědělství a potravinářství v rámci společné zemědělské politiky EU po roce 2013

Důležitým cílem strategie je formulace principů pro implementaci nové Společné zemědělské politiky EU v prostředí českého zemědělství po roce 2013. Priority stanovené v SCLLD MAS Hlučínsko se Strategií růstu v následujících oblastech: Zvýšení efektivity a konkurenceschopnosti zemědělských podniků; Rozvoj zemědě-

ství při podstatném zlepšení jeho vztahů k přírodním zdrojům; Zajištění vyváženého ekonomického rozvoje a životaschopnosti zemědělských podniků; Rozvoj využití zemědělské produkce a odpadů jako obnovitelných zdrojů energie; Zlepšení vztahů zemědělství k venkovu; Rozvoj a využití poznatků vědecko-technologického vývoje ve prospěch reálné konkurenceschopnosti.

Strategie politiky zaměstnanosti do roku 2020

Cílem Strategie zaměstnanosti je zvýšit celkovou míru zaměstnanosti věkové skupiny občanů 20 – 64 let a zároveň splnit dílčí národní cíle. V souladu s prioritami Podpora přístupu k zaměstnání, zejména pro skupiny ohrožené na trhu práce, Podpora rovnosti žen a mužů na trhu práce a Přizpůsobení podniků, zaměstnanců a nezaměstnaných změnám a potřebám trhu práce, vymezila SCLLD celou řadu specifických cílů a opatření zaměřených na podporu podnikání a zaměstnanosti s ohledem na skupiny ohrožené na trhu práce a ohrožené sociálním vyloučením.

Národní inovační strategie 2014-2020

Předmětem této strategie je rozvoj podmínek k provádění excelentního výzkumu, spolupráce veřejného výzkumného sektoru s podniky při transferu znalostí, podpora inovačního podnikání a rozvoj lidských zdrojů pro výzkum, vývoj a inovace. Na tyto cíle se zaměřuje také SCLLD MAS Hlučínsko, jež do svých strategických cílů podporu inovací v podnicích, poradenství, odborné vzdělávání, propojení výzkumu a praxe, meziresortní spolupráci apod.

Koncepce bydlení České republiky do roku 2020

Cíle definované v oblasti bydlení se vztahují k následujícím tématům: Dostupnost přiměřeného bydlení – zajištění přiměřené dostupnosti ve všech formách bydlení; Vytváření stabilního prostředí pro oblast bydlení – vytvoření stabilního prostředí v oblasti financí, legislativy a institucí pro všechny účastníky trhu s bydlením; Trvalé zvyšování kvality bydlení – snižování investičního dluhu bydlení, včetně zvyšování kvality vnějšího prostředí rezidenčních oblastí. Všechna tato témata jsou rozvíjena v cílech SCLLD MAS Hlučínsko a jsou k nim navržena opatření.

Koncepce ochrany obyvatelstva do roku 2020 s výhledem do roku 2030

Koncepce definuje postup rozvoje významných oblastí ochrany obyvatelstva, jako jsou výchova a vzdělávání, síly, věcné zdroje, úkoly ochrany obyvatelstva, krizové řízení, věda a výzkum. V souladu s těmito oblastmi jsou stanovena a řešena témata v rámci SCLLD MAS Hlučínsko.

Koncepce řešení problematiky ochrany před povodněmi v ČR s využitím technických a přírodních blízkých opatření

Dokument se zaměřuje na řešení problematiky ochrany před povodněmi v ČR s využitím technických a přírodních blízkých opatření s ohledem na udržitelný rozvoj společnosti a zájmy ochrany přírody a krajiny. V souladu s těmito cíli a principy je zpracována analýza a jsou navrhovány cíle a opatření SCLLD MAS Hlučínsko.

Dopravní politika ČR pro období 2014 – 2020 s výhledem do roku 2050

Dokument vymezuje hlavní problémy v oblasti dopravy a navrhuje opatření na jejich řešení. Problematiku rozděljuje do celé řady témat, z nichž jsou z hlediska SCLLD MAS Hlučínsko soulady v následujících: zlepšení kvality silniční dopravy, omezení vlivů dopravy na životní prostředí a veřejné zdraví, zvýšení bezpečnosti dopravy, rozvoj městské, příměstské a regionální hromadné dopravy v rámci IDS, bezpečná, provozně spolehlivá a environmentálně šetrná doprava.

Národní strategie bezpečnosti silničního provozu 2011-2020

Strategie vytyčuje cíle, základní principy i návrhy konkrétních opatření směřující k zásadnímu snížení nehodovosti na silnicích v České republice. Současně vytváří podmínky pro zapojení dalších resortů i všech ostatních subjektů, které mohou svou činností BESIP ovlivnit. Tato témata jsou také obsažena mezi významnými cíli a opatřeními SCLLD MAS Hlučínsko.

Národní strategie rozvoje cyklistické dopravy

Mezi cíli této národní strategie jsou uvedeny: Výstavba a údržba cyklistické infrastruktury; Využití stávajících cest i pro potřeby cyklistů. Tato témata jsou také obsažena mezi významnými cíli a opatřeními SCLLD MAS Hlučínsko.

Strategie regionálního rozvoje 2014 - 2020

Tento strategický dokument se zaměřuje na: Regionální konkurenceschopnost; Územní soudružnost; Environmentální udržitelnost; Veřejná správa a spolupráce. Tato témata jsou také zařazena a rozvíjena na úrovni strategických, specifických cílů a opatření SCLLD MAS Hlučínsko.

Strategický rámec udržitelného rozvoje ČR

Tento strategický dokument se zaměřuje na trvale udržitelný rozvoj v celé jeho šíři, čemuž také odpovídají stanovené cíle: Zlepšování podmínek pro zdravý život; Zlepšování životního stylu a zdravotního stavu populace; Přizpůsobit politiky a služby demografickému vývoji a podpořit mezigenerační a rodinnou soudružnost; Podpora dynamiky národní ekonomiky a posilování konkurenceschopnosti; Zajištění energetické bezpečnosti státu a zvyšování energetické a surovinové efektivity hospodářství; Rozvoj lidských zdrojů, podpora vzdělávání, výzkumu a vývoje; upevňování územní soudružnosti; Zvyšování kvality života obyvatel území; Účinněji prosazovat strategické a územní plánování; Odpovědné hospodaření v zemědělství a lesnictví; Posilování sociální stability a soudružnosti. Jelikož je trvale udržitelný rozvoj základním principem při tvorbě SCLLD MAS Hlučínsko, je zajištěn soulad mezi cíli.

Státní politika životního prostředí 2012 - 2020

Tento dokument definuje plán efektivní ochrany životního prostředí v České republice do roku 2020, kde je hlavním cílem zajištění zdravého a kvalitního životního prostředí pro občany ČR, přispění k efektivnímu využívání veškerých zdrojů a minimalizace negativních dopadů lidské činnosti na životní prostředí, včetně dopadů přesahujících hranice státu, tzn. přispívání ke zlepšování kvality života v Evropě i celosvětově. Tematicky je zaměřena na oblast ochrany a udržitelného využívání zdrojů, ochranu klimatu a zlepšení kvality ovzduší, ochranu přírody a krajiny, bezpečné prostředí. Tato témata jsou také zařazena a rozvíjena na úrovni strategických, specifických cílů a opatření SCLLD MAS Hlučínsko.

Státní program ochrany přírody a krajiny ČR 2009-2020

Program určuje legislativní, ekonomické a odborné informační nástroje k ochraně krajiny, lesních ekosystémů, vodních a mokřadních ekosystémů, horských ekosystémů, agrosystémů a půdy, travinných ekosystémů, urbáních ekosystémů, chráněných území a druhů. Tyto cíle, s ohledem na charakter území MAS, jsou definovány také v rámci SCLLD MAS Hlučínsko.

Zásady státní lesnické politiky

Dokument definuje následující cíle: Zajistit zachování lesa a lesní půdy pro budoucí generace; Zvyšovat konkurenceschopnost lesního hospodářství; Zvyšovat biodiverzitu v lesních ekosystémech, jejich celistvost a ekologickou stabilitu; Posílit význam lesa a lesního hospodářství pro ekonomický rozvoj venkova; Posílit význam školství, výzkumu a inovací v lesním hospodářství. SCLLD MAS Hlučínsko je v souladu s takto stanovenými cíli.

Plán odpadového hospodářství ČR pro období 2015 - 2024

Tento nástroj je určen k řízení odpadového hospodářství ČR a pro realizaci dlouhodobé strategie odpadového hospodářství ČR. Jsou zde obsaženy strategické cíle: Předcházení vzniku odpadů a snižování měrné produkce odpadů; Minimalizace nepříznivých účinků vzniku odpadů a nakládání s nimi na lidské zdraví a životní prostředí; Udržitelný rozvoj společnosti a přiblížení se k evropské „recyklační společnosti“; Maximální využívání odpadů jako náhrady primárních zdrojů a přechod na oběhové hospodářství. SCLLD MAS Hlučínsko přebírá a dále rozpracovává tyto cíle do svých cílů a opatření.

Státní energetická koncepce ČR 2010 - 2030

Tato koncepce představuje politický, legislativní a administrativní rámec ke spolehlivému, cenově dostupnému a dlouhodobě udržitelnému zásobování energií. Jejím hlavním posláním je zajistit spolehlivou, bezpečnou a k životnímu prostředí šetrnou dodávku energie pro potřeby obyvatelstva a ekonomiky ČR, a to za konkurenceschopné a přijatelné ceny za standardních podmínek. Současně musí zabezpečit nepřerušované dodávky energie v krizových situacích v rozsahu nezbytném pro fungování nejdůležitějších složek infrastruktury státu a přežití obyvatelstva. SCLLD MAS Hlučínsko je v souladu s takto stanovenými cíli.

Národní akční plán ČR pro energii z obnovitelných zdrojů 2010 - 2020

Česká republika se touto směrnicí zavazuje do roku 2020 splnit dva závazné cíle – podíl energie z OZE na hrubé konečné spotřebě energie v ČR ve výši 13 % v roce 2020 a podíl energie z OZE ve všech druzích dopravy na hrubé konečné spotřebě energie v dopravě v ČR ve výši 10 % v roce 2020. Tento akční plán předpokládá v roce 2020 dosažení 14 % podílu energie z obnovitelných zdrojů na hrubé konečné spotřebě energie a 10,8 % podílu

energie z obnovitelných zdrojů na hrubé konečné spotřebě v dopravě. Oba cíle jsou zahrnuty mezi cíli a opatřeními vymezenými v SCLLD MAS Hlučínsko.

Koncepce státní politiky cestovního ruchu v ČR na období 2014 – 2020

Hlavním cílem koncepce je zvyšování konkurenceschopnosti celého odvětví cestovního ruchu na národní i regionální úrovni, udržení jeho ekonomické výkonnosti i jeho pozitivních dopadů na sociokulturní a environmentální rozvoj České republiky. SCLLD MAS Hlučínsko je v souladu s touto koncepcí, opírá se o následující priority této koncepce: Zkvalitnění nabídky cestovního ruchu; Management cestovního ruchu; Destinační marketing.

Strategie podpory využití potenciálu kulturního dědictví 2014+

Hlavními prioritami dokumentu jsou: Základní péče o kulturní dědictví; Dostupnost kulturního dědictví a efektivní veřejná správa; Zabezpečení rozvoje kulturních a kreativních odvětví; Efektivita lidských zdrojů. SCLLD MAS Hlučínsko je v souladu s takto stanovenými cíli.

Strategie podpory využití podpory potenciálu kulturního dědictví v kontextu politiky soudržnosti 2014 +

Jedná se o podpůrný strategický materiál s návrhy cílů, priorit, opatření a strategických směrů podpory pro financování ze strukturálních fondů v novém programovém období v oblasti kulturního dědictví. Je zde kladen důraz na ochranu, obnovu a využití kulturního dědictví, využití lidských zdrojů a efektivní propagaci a marketing. Soulad mezi prioritami této strategie a cíli SCLLD je v těchto opatřeních uvedené strategie: Opatření 1.4: Nemovité kulturní a technické památky v havarijním stavu; Opatření 1.5: Drobné kulturní památky, venkovské kulturní památky a drobné sakrální stavby; Opatření 1.6: Obnova kulturní krajiny; Opatření 1.7: Osvěta a propagace.

Dlouhodobý záměr vzdělávání a rozvoje vzdělávací soustavy ČR 2011 - 2015

Dokument navazuje a dále rozpracovává dokumenty formulující základní strategické cíle školství jako Programové prohlášení vlády v oblasti regionálního školství a Národní program reforem. Základním principem a určujícím motivem Dlouhodobého záměru ČR 2011 pro následující období je zvýšit kvalitu a efektivitu ve vzdělávání a tím také konkurenceschopnost ČR v mezinárodním srovnání. V souladu s těmito cíli byly stanoveny v SCLLD MAS Hlučínsko cíle a opatření zaměřené na rozvoj vzdělávání.

Strategie vzdělávací politiky České republiky do roku 2020

Dokument uvádí priority: snižovat nerovnosti ve vzdělávání, podporovat kvalitní výuku a učitele jako její klíčový předpoklad a odpovědně a efektivně řídit vzdělávací systém. Tato témata jsou také zařazena a rozvíjena na úrovni strategických, specifických cílů a opatření SCLLD MAS Hlučínsko.

Strategie celoživotního učení ČR 2007 - 2015

Cílem strategie je: Snižovat nerovnosti v přístupu ke vzdělání; Rozvíjet mimoškolní aktivity a zájmové činnosti žáků; Podporovat otevřenost a prostupnost mezi vzdělávacími programy středoškolského studia i mezi programy středoškolského a terciárního studia a jejich propojení na další vzdělávání; Usnadnit přechod a uplatnění absolventů v praxi; Stimulovat jednotlivce i zaměstnavatele k rozšíření účasti na dalším vzdělávání a ke zvýšení investic do dalšího vzdělávání, provázat systémovou a programovou složku finanční podpory dalšího vzdělávání. V souladu s těmito cíli byly stanoveny v SCLLD cíle a opatření zaměřené na rozvoj vzdělávání.

Strategie sociálního začleňování 2014 - 2020

Strategie popisuje prioritní témata ČR pro oblast sociálního začleňování osob v období do roku 2020, obsahuje přehled opatření zaměřených na sociální začleňování a boj s chudobou s přehledem relevantních materiálů a zdrojů. Strategie zahrnuje i oblasti překračující hranice resortu, které mají významný vliv na sociální začleňování osob. Tato témata jsou také zařazena a rozvíjena na úrovni strategických, specifických cílů a opatření SCLLD MAS Hlučínsko.

Národní koncepce podpory rodin s dětmi

Koncepce je zaměřena na vytváření vhodných socioekonomických podmínek pro fungování rodin zaměřujících se na finanční zajištění rodiny, slučitelnost práce a rodiny a služby péče o děti; podporu zkvalitňování rodinných vztahů a posilování rodičovských kompetencí; podporu rodin se specifickými potřebami a podporu zapojení krajů a obcí do rodinné politiky. Takto stanovené cíle jsou zohledněny také v SCLLD MAS Hlučínsko.

Strategie prevence kriminality 2012 – 2015

Mezi hlavní cíle strategie patří snížení výskytu kriminálního chování a rizikových faktorů, zvýšení bezpečí na veřejných místech, stabilní finanční podpora efektivních aktivit a projektů prevence kriminality a stabilizovaný a efektivní systém prevence kriminality. Takto stanovené cíle jsou zohledněny také v SCLLD MAS Hlučínsko.

Strategické dokumenty na úrovni kraje

Strategie rozvoje Moravskoslezského kraje 2009 - 2020

Strategický dokument vymezuje pět globálních strategických cílů: Konkurenceschopná, inovačně založená ekonomika; Dobré vzdělání a vysoká zaměstnanost – příležitost pro všechny; Soudržná společnost – kvalitní zdravotnictví, cílené sociální služby a úspěšný boj proti chudobě; Kvalitní a kulturní prostředí, služby a infrastruktura pro život, práci a návštěvu; Efektivní správa věcí veřejných. Všechny tyto cíle jsou také obsaženy v SCLLD MAS Hlučínsko.

Zásady územního rozvoje Moravskoslezského kraje

Dokument stanovuje priority územního plánování pro dosažení vyváženého vztahu územních podmínek pro hospodářský rozvoj, sociální soudružnost obyvatel a příznivé životní prostředí kraje. Tyto zásady jsou také zpracovány do SCLLD MAS Hlučínsko.

Koncepce rozvoje zemědělství a venkova Moravskoslezského kraje

Koncepce je zaměřena na následující cíle: Zabezpečení rozvoje zemědělských aktivit v oblastech s příhodnými podmínkami pro agrární produkci; Zabezpečení jiných podnikatelských aktivit navazujících na rozvoj zemědělství i dalších vhodných odvětví; Zachování tradičních hodnot v území, a to i v návaznosti na trvale udržitelný rozvoj krajiny; Posílení ekonomické a sociální stability venkovských sídelních celků. Stanovené cíle jsou v souladu a staly se podkladem pro cíle vymezené v SCLLD MAS Hlučínsko.

Krajský integrovaný program ke zlepšení kvality ovzduší Moravskoslezského kraje

Program si klade za cíl zajištění zlepšení kvality ovzduší na celém území aglomerace Moravskoslezského kraje a přispění k dodržení závazků, které ČR přijala v oblasti omezování emisí znečišťujících látek do ovzduší. K takto vymezenému cíli se připojuje také SCLLD MAS Hlučínsko.

Koncepce kvality sociálních služeb v Moravskoslezském kraji

Koncepce identifikuje způsoby, jak se mohou poskytovatelé sociálních služeb připravit a být hybnou silou naplňování jejich záměrů v oblasti kvality sociálních služeb a procesu transformace. V souladu s uvedenými cíli byly stanoveny v SCLLD cíle a opatření zaměřené na rozvoj sociálních služeb a zvýšení sociální inkluze.

Střednědobý plán rozvoje sociálních služeb na léta 2015 - 2020

Plán je nástrojem k řízení sítě sociálních služeb v kraji, proto také obsahuje popis stanovování sítí s ohledem na reálné možnosti, pokud se jedná o udržitelnost, kvalitu, efektivitu a dostupnost sociálních služeb. Jednou z priorit pro následující období je udržení optimální sítě sociálních služeb a její dlouhodobě udržitelný rozvoj při zachování stávajících zdrojů. Tyto zásady jsou také zpracovány do SCLLD MAS Hlučínsko.

Koncepce prevence kriminality MSK kraje na období 2012 - 2016

Koncepce určuje vize, cíle a cílové skupiny, identifikuje hlavní faktory a problémy, včetně stanovení dílčích aktivit k jejich řešení. Záměrem plánovaných opatření uvedených v tomto dokumentu je podporovat efektivní preventivní projekty, šířit příklady dobré praxe a zapojit do spolupráce co nejširší okruh partnerů. Hlavním cílem je vytvoření takových podmínek pro občany, které jim budou poskytovat dostatečnou ochranu, posílí jejich pocit bezpečí a povedou k celkovému zlepšení kvality života v MSK. V souladu s uvedenými cíli byly stanoveny v SCLLD cíle a opatření zaměřené na prevenci kriminality.

Dlouhodobý záměr vzdělávání a rozvoje vzdělávací soustavy Moravskoslezského kraje 2012

Dokument si klade následující cíle: Zvýšení kvality vzdělávání; Nové metody hodnocení škol; Optimalizace nabídky vzdělávání; Rozvoj odborného vzdělávání; Podpora pedagogických pracovníků. Takto stanovená témata jsou také přenesena do cílů SCLLD MAS Hlučínsko.

Strategické dokumenty na místní úrovni

Při zpracování analytické i návrhové části strategie byly zpracovávány výstupy z analýz a návrhů řešení ze strategií a plánů z území Hlučínska, včetně strategických plánů mikroregionů a obcí. V rámci komunitního plánování byli přítomni zpracovatelé některých uvedených dokumentů a byly společně vytvářeny jak analýzy problémů, tak návrhy opatření.

Strategie území správního obvodu ORP Kravaře v oblasti předškolní výchovy a základního školství, sociálních služeb, odpadového hospodářství a bezpečnosti a krizového řízení (2015 – 2024)

Strategie území správního obvodu ORP Hlučín v oblasti předškolní výchovy a základního školství, sociálních služeb, odpadového hospodářství a bezpečnosti a krizového řízení (2015 – 2024)

Strategie území správního obvodu ORP Opava (2015)

Územně analytické podklady ORP Kravaře (2014)

Územně analytické podklady ORP Hlučín (2014)

Územně analytické podklady ORP Opava (2014)

Sociální služby Sdružení obcí Hlučínska

Střednědobý plán sociálních služeb a souvisejících aktivit pro Hlučínsko 2014-2017

Analýza sociálních služeb města Kravaře

Koncepce rozvoje cestovního ruchu města Kravaře

Strategický plán města Kravaře

Strategický plán města Hlučina

Strategie rozvoje polsko-české spolupráce v Euroregionu Silesia na léta 2014–2020

3.5 Akční plán

Účelem akčního plánu je definovat programové rámce, jakožto nástroje implementace SCLLD MAS Hlučinsko. V programových rámcích jsou vymezeny způsoby realizace dílčích částí strategie prostřednictvím dotačních programů spolufinancovaných z fondů EU.

Pro každý z relevantních dotačních programů podporovaných z fondů EU je vypracován samostatný programový rámec, který je v souladu s dotačními programy na období 2014–2020. Jedná se o Programové rámce Integrovaného regionálního operačního programu (IROP), Operačního programu Zaměstnanost (OPZ) a Programu rozvoje venkova (PRV).

Obrázek 10: Znárodnění struktury programových rámců a opatření (fichí)

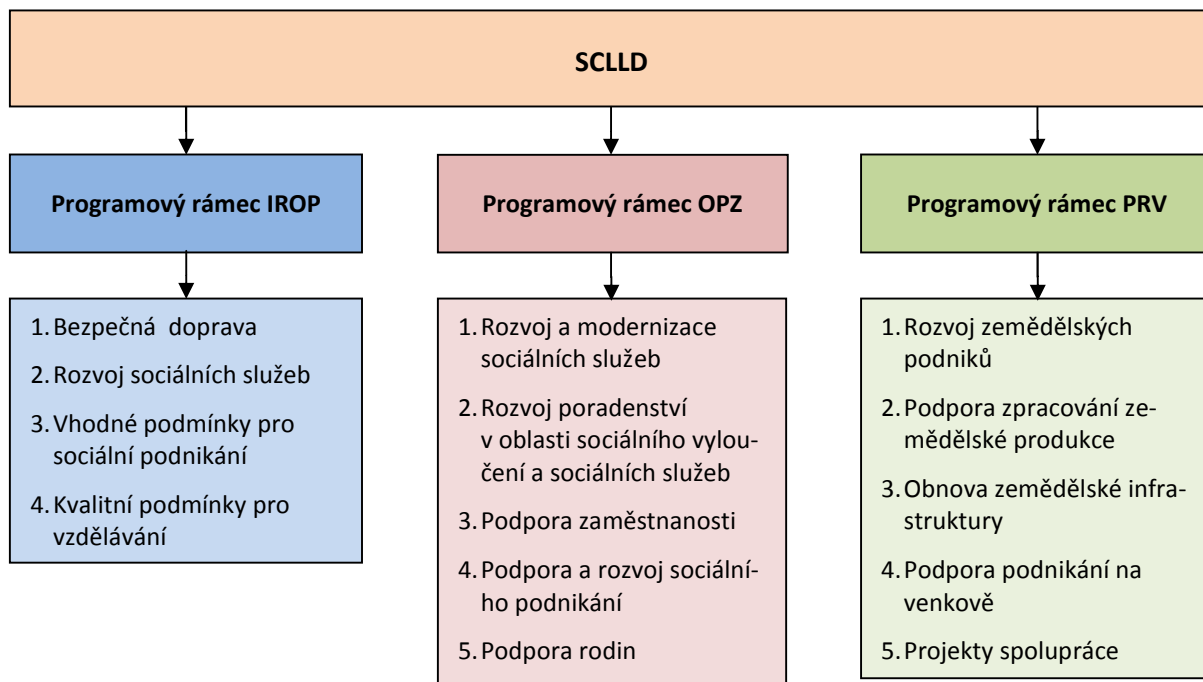

Požadavky na strukturu a obsah programových rámců každého ze tří uvedených operačních programů byly jednotlivými orgány (zodpovědnými za jejich realizaci) definovány rozdílně. Také proto je struktura níže uvedených programových rámců rozdílná. Opatření CLLD (v případě PRV fiche) jsou povětšinou uváděna se stručnými popisy, s vazbami na cíle SCLLD, typy podporovaných projektů, principy pro určení preferenčních kritérií (samotná kritéria budou uváděna až ve výzvě), definicí příjemců, výší způsobilých výdajů, indikátory atd.

Programové rámce jsou zpracovány na základě znalostí podkladů k lednu 2016, kdy ještě nebyly známy veškeré podmínky (budou známy v rámci výzev), preferenční kritéria, limity atp. Proto nelze tuto kapitulu přesně stanovit, zejm. co se týká limitů, typu žadatelů a indikátorů. Z tohoto důvodu bude část položek definitivně stanovena až v konkrétních výzvách MAS.

Za jednotlivými programovými rámci následuje v tabulce popis integrovaných rysů, jež deklarují provázanost (vzájemné posilování a doplňování) opatření svými postupy, zaměřením a důsledky. Integrovaným rysům strategie je věnována kapitola 3.3 Popis integrovaných rysů.

3.5.1 Programový rámec IROP

V programovém rámci Integrovaném operačním programu byla vytvořena a popsána ve stanovené struktuře následující opatření:

Specifický cíl strategie:	Specifický cíl: S.2.2 Bezpečná a spolehlivá doprava																	
Název opatření:	IROP-1 Bezpečná doprava																	
Vazba na specifický cíl IROP:	4.1 Posílení komunitně vedeného místního rozvoje za účelem zvýšení kvality života ve venkovských oblastech a aktivizace místního potenciálu Vazba na specifické cíle v ostatních prioritních OP IROP: Specifický cíl: SC 1.2 Zvýšení podílu udržitelných forem dopravy																	
Popis opatření:	<p>Vzhledem k intenzitě dopravy zejména v obcích ležících na silnicích 1. třídy (I/46 a I/56), ale i na frekventovaných a nebezpečných úsecích v ostatních obcích je cílem opatření zajištění vyšší bezpečnosti chodců a cyklistů, zejména pak je nutné se zaměřit na potřeby zrakově a tělesně postižených občanů.</p> <p>Předmětem opatření bude zvyšování bezpečnosti dopravy, např. bezbariérový přístup zastávek, zvuková a jiná signalizace pro nevidomé, přizpůsobení komunikací pro nemotorovou dopravu osobám s omezenou pohyblivostí nebo orientací. Dále bude předmětem opatření výstavba a modernizace cyklostezek sloužících k dopravě do zaměstnání, škol a za službami. Součástí projektu může být budování doprovodné infrastruktury, např. stojanů na kola, úschoven kol, odpočívadel a dopravního značení, případně také doprovodná zeleň.</p> <p>Tato problematika je v SCLLD řešena v analytické části v kapitole 2.6. Dopravní infrastruktura, ve strategické části se jí týká následující oddíl: Strategický cíl: S.2 Příznivé a bezpečné místo k životu Specifický cíl: S.2.2 Bezpečná a spolehlivá doprava Opatření: S.2.2.2 Vybudování a rekonstrukce komunikací pro chodce a cyklisty a bezpečnostních prvků v dopravě s důrazem na bezpečnost chodců a cyklistů.</p>																	
Typy projektů:	<ul style="list-style-type: none"> Nově vybudovaná cyklostezka mezi obcí a městem sloužící k dopravě do zaměstnání, včetně doprovodné infrastruktury – značení, odpočívadla, stojany na kola. Rekonstrukce komunikace pro pěší a přilehlé stávající autobusové zastávky s ohledem na zvýšení bezpečnosti a bezbariérového přístupu, signalizace pro nevidomé. Komplexní opatření na zvýšení bezpečnosti chodců – komunikace, přechody pro chodce, osvětlení, retardéry a další bezpečnostní prvky. <p>A podobně zaměřené projekty. A další obdobně zaměřené projekty.</p>																	
Příjemci podpory:	<ul style="list-style-type: none"> obce DSO organizace zřizované nebo zakladané obcemi 	<ul style="list-style-type: none"> organizace zřizované nebo zakladané DSO 																
Minimální a maximální výše:	Limity budou stanoveny a bude o nich informováno ve výzvě.																	
Principy preferenčních kritérií:	Preferenční kritéria budou upřesněna v rámci výzvy daného opatření.																	
Výsledky:	<table border="1"> <thead> <tr> <th colspan="2">Indikátory výsledku</th> </tr> <tr> <th>Kód NČI2014+</th> <th>název indikátoru</th> </tr> </thead> <tbody> <tr> <td>76310</td> <td>Podíl cyklistiky na přepravních výkonech</td> </tr> <tr> <td>75120</td> <td>Podíl veřejné osobní dopravy na celkových výkonech v osobní dopravě</td> </tr> <tr> <th colspan="2">Indikátory výstupu</th> </tr> <tr> <th>Kód NČI2014+</th> <th>název indikátoru</th> </tr> <tr> <td>75001</td> <td>Počet realizací vedoucích ke zvýšení bezpečnosti v dopravě</td> </tr> <tr> <td>76100</td> <td>Délka nově vybudovaných cyklostezek a cyklotras</td> </tr> </tbody> </table>		Indikátory výsledku		Kód NČI2014+	název indikátoru	76310	Podíl cyklistiky na přepravních výkonech	75120	Podíl veřejné osobní dopravy na celkových výkonech v osobní dopravě	Indikátory výstupu		Kód NČI2014+	název indikátoru	75001	Počet realizací vedoucích ke zvýšení bezpečnosti v dopravě	76100	Délka nově vybudovaných cyklostezek a cyklotras
Indikátory výsledku																		
Kód NČI2014+	název indikátoru																	
76310	Podíl cyklistiky na přepravních výkonech																	
75120	Podíl veřejné osobní dopravy na celkových výkonech v osobní dopravě																	
Indikátory výstupu																		
Kód NČI2014+	název indikátoru																	
75001	Počet realizací vedoucích ke zvýšení bezpečnosti v dopravě																	
76100	Délka nově vybudovaných cyklostezek a cyklotras																	

Specifický cíl strategie:	Specifický cíl: S.3.1 Plnohodnotná a dostupná zdravotní a sociální péče															
Název opatření:	IROP-2 Rozvoj sociálních služeb															
Vazba na specifický cíl IROP:	4.1 Posílení komunitně vedeného místního rozvoje za účelem zvýšení kvality života ve venkovských oblastech a aktivizace místního potenciálu Vazba na specifické cíle v ostatních prioritních OP IROP: SC 2.1 Zvýšení kvality a dostupnosti služeb vedoucí k sociální inkluzi															
Popis opatření:	<p>Na území Hlučínska přetrvává nedostatečná nabídka některých sociálních služeb, nedostatek vhodných prostor pro zařízení poskytující sociální služby, neuspokojivý technický stav některých stávajících zařízení a zázemí služeb, nedostatečná kapacita pobytových služeb, chybějící sociální bydlení ve většině obcí atd. Napříč celým územím byla zjištěna velká poptávka po ubytovacích, terénních i ambulantních službách. Zároveň byla jako stále nedostatečná vyhodnocena informovanost občanů o nabídce sociálních služeb, a to především těch, kteří jsou kvůli svému věku či zdravotnímu handicapu nebo z jiných důvodů prakticky vyloučeni z veřejného života a běžné informační zdroje jsou pro ně nedostupné.</p> <p>Cílem opatření je zvyšování sociálního začleňování a uplatnitelnosti, předmětem opatření proto bude podpora výstavby, zřizování a rekonstrukce stávajících zařízení pro poskytování komunitní péče, např. vybudování sociálního bydlení, vybudování nebo rekonstrukce zázemí pro terénní a ambulantní služby.</p> <p>Tato problematika je v SCLLD řešena v analytické části v kapitole 2.3.2 Sociální služby, ve strategické části se jí týká následující oddíl: Strategický cíl: S.3 Zdravý a aktivní život Specifický cíl: S.3.1 Plnohodnotná a dostupná zdravotní a sociální péče Opatření: S.3.1.2 Rozvoj a modernizace sociálních služeb. S.3.1.3 Rozvoj poradenství v oblasti sociálního vyloučení a sociálních služeb.</p>															
Typy projektů:	<ul style="list-style-type: none"> Nákup objektu, rekonstrukce a pořízení vybavení pro kvalitní poskytování nově zřizovaných ambulantních a terénních sociálních služeb. Jedná se např. o vybudování sociálně terapeutické dílny. Rekonstrukce objektů, úprava zázemí a pořízení vybavení pro kvalitnější poskytování stávajících ambulantních a terénních sociálních služeb. Vybudování a rekonstrukce bytů pro účely sociálního bydlení. A další obdobně zaměřené projekty. 															
Příjemci podpory:	<p>sociální služby:</p> <ul style="list-style-type: none"> NNO organizační složky státu příspěvkové organizace organizačních složek státu obce organizace zřizované nebo zakladané obcemi DSO 	<ul style="list-style-type: none"> organizace zřizované nebo zakladané DSO církev církevní organizace <p>sociální bydlení:</p> <ul style="list-style-type: none"> obce NNO církev církevní organizace 														
Minimální a maximální výše:	Limity budou stanoveny a bude o nich informováno ve výzvě.															
Principy preferenčních kritérií:	Preferenční kritéria budou upřesněna v rámci výzvy daného opatření.															
Výsledky:	<p>Indikátory výsledku</p> <table border="1"> <thead> <tr> <th>Kód NČI2014+</th> <th>název indikátoru</th> </tr> </thead> <tbody> <tr> <td>67510</td> <td>Kapacita služeb a sociální práce</td> </tr> <tr> <td>55320</td> <td>Průměrný počet osob využívajících sociální bydlení</td> </tr> <tr> <td>55310</td> <td>Nárůst kapacity sociálních bytů</td> </tr> </tbody> </table> <p>Indikátory výstupu</p> <table border="1"> <thead> <tr> <th>Kód NČI2014+</th> <th>název indikátoru</th> </tr> </thead> <tbody> <tr> <td>55401</td> <td>Počet podpořených zázemí pro služby a sociální práci</td> </tr> <tr> <td>55301</td> <td>Počet podpořených bytů pro sociální bydlení</td> </tr> </tbody> </table>		Kód NČI2014+	název indikátoru	67510	Kapacita služeb a sociální práce	55320	Průměrný počet osob využívajících sociální bydlení	55310	Nárůst kapacity sociálních bytů	Kód NČI2014+	název indikátoru	55401	Počet podpořených zázemí pro služby a sociální práci	55301	Počet podpořených bytů pro sociální bydlení
Kód NČI2014+	název indikátoru															
67510	Kapacita služeb a sociální práce															
55320	Průměrný počet osob využívajících sociální bydlení															
55310	Nárůst kapacity sociálních bytů															
Kód NČI2014+	název indikátoru															
55401	Počet podpořených zázemí pro služby a sociální práci															
55301	Počet podpořených bytů pro sociální bydlení															

Specifický cíl strategie:	Specifický cíl: P.1.3 Pracovní příležitosti pro všechny skupiny obyvatel															
Název opatření:	IROP-3 Vhodné podmínky pro sociální podnikání															
Vazba na specifický cíl IROP:	4.1 Posílení komunitně vedeného místního rozvoje za účelem zvýšení kvality života ve venkovských oblastech a aktivizace místního potenciálu Vazba na specifické cíle v ostatních prioritních OP IROP: Specifický cíl: SC 2.2 Vznik nových a rozvoj existujících podnikatelských aktivit v oblasti sociálního podnikání															
Popis opatření:	Podobně jako v jiných oblastech, jsou také na Hlučínsku z hlediska nezaměstnanosti nejvíce ohroženými skupinami matky s dětmi, absolventi, zdravotně postižení nebo ti, jejichž vzdělání a kvalifikace nereflektují současné požadavky trhu práce. Obyvatelé, kteří nenacházejí uplatnění na zdejším trhu práce a v blízkém okolí, se častěji rozhodují k vystěhování z oblasti a jsou náchylnější k sociálnímu vyloučení a ztrátě pracovních návyků. Cílem opatření je vytváření pracovních příležitostí pro osoby nejvíce ohrožené sociálním vyloučením, zejm. pro zdravotně postižené osoby nebo pro osoby s jiným sociálním znevýhodněním. Předmětem opatření proto bude zřízení, nebo rozšíření sociálního podniku, formou výstavby, rekonstrukce a vybavení. Tato problematika je v SCLLD řešena v analytické části v kapitole 2.7. Podnikání a zaměstnanost, ve strategické části se jí týká následující oddíl: Strategický cíl: P.1 Rozvinuté a tvořivé podnikatelské prostředí Specifický cíl: P.1.3 Pracovní příležitosti pro všechny skupiny obyvatel Opatření: P.1.3.2 Podpora zaměstnanosti. P.1.3.3 Podpora a rozvoj sociálního podnikání.															
Typy projektů:	<ul style="list-style-type: none"> Rekonstrukce objektu, pořízení zařízení, vybavení a stavební úpravy, které vytvoří podmínky pro sociální podnikání. Zřízení zázemí, bezbariérové úpravy prostor pro znevýhodněné zaměstnance v prostorách podniku. Vytvoření nové podnikatelské aktivity nebo rozšíření nabízených produktů a služeb OSVČ. A další obdobně zaměřené projekty.															
Příjemci podpory:	<ul style="list-style-type: none"> OSVČ malé a střední podniky obce organizace zřizované nebo zakládané obcemi dobrovolné svazky obcí 	<ul style="list-style-type: none"> organizace zřizované nebo zakládané dobrovolnými svazky obcí nestátní neziskové organizace círky církevní organizace 														
Minimální a maximální výše:	Limity budou stanoveny a bude o nich informováno ve výzvě.															
Principy preferenčních kritérií:	Preferenční kritéria budou upřesněna v rámci výzvy daného opatření.															
Výsledky:	<table border="1"> <thead> <tr> <th colspan="2">Indikátory výsledku</th> </tr> <tr> <th>Kód NČI2014+</th> <th>název indikátoru</th> </tr> </thead> <tbody> <tr> <td>10411</td> <td>Míra nezaměstnanosti osob s nejnižším vzděláním</td> </tr> <tr> <th colspan="2">Indikátory výstupu</th> </tr> <tr> <th>Kód NČI2014+</th> <th>název indikátoru</th> </tr> <tr> <td>10000</td> <td>Počet podniků pobírajících podporu</td> </tr> <tr> <td>10400</td> <td>Zvýšení zaměstnanosti v podporovaných podnicích</td> </tr> </tbody> </table>		Indikátory výsledku		Kód NČI2014+	název indikátoru	10411	Míra nezaměstnanosti osob s nejnižším vzděláním	Indikátory výstupu		Kód NČI2014+	název indikátoru	10000	Počet podniků pobírajících podporu	10400	Zvýšení zaměstnanosti v podporovaných podnicích
Indikátory výsledku																
Kód NČI2014+	název indikátoru															
10411	Míra nezaměstnanosti osob s nejnižším vzděláním															
Indikátory výstupu																
Kód NČI2014+	název indikátoru															
10000	Počet podniků pobírajících podporu															
10400	Zvýšení zaměstnanosti v podporovaných podnicích															

Specifický cíl strategie:	Specifický cíl: S.4.1 Dostupné, kvalitní a efektivní vzdělávání
Název opatření:	IROP-4 Kvalitní podmínky pro vzdělávání
Vazba na specifický cíl IROP:	4.1 Posílení komunitně vedeného místního rozvoje za účelem zvýšení kvality života ve venkovských oblastech a aktivizace místního potenciálu Vazba na specifické cíle v ostatních prioritních OP IROP: Specifický cíl: SC 2.4 Zvýšení kvality a dostupnosti infrastruktury pro vzdělávání a celoživotní učení
Popis opatření:	<p>Poměrně hustá síť předškolních a školních zařízení na území MAS Hlučínsko se v současnosti ve většině případů potýká s dvěma opačnými problémy – nedostatečná kapacita mateřských škol vzhledem k počtu přihlášených dětí na straně jedné a nízký počet žáků základních škol na straně druhé. Přesto, že bylo v minulých dvou desetiletích hodně investováno do školských budov i do vybavení, je v tomto ještě stále řada nedostatků – zejm. se jedná o vyšší počet žáků se specifickými potřebami, nedostatek nebo zastaralé speciální učebny, školní sportoviště, nedostatečná výuka cizích jazyků, nevyhovující a probace pedagogů atd.</p> <p>V prvním případě je Cílem opatření navýšení kapacity školek – rozšíření, rekonstrukce budov atd., případně zřídít zařízení pro malé děti. Za účelem usnadnění přechodu dětí z MŠ na ZŠ je cílem opatření prohloubení kvalifikace pedagogů MŠ a věnovat se lepší integraci při přechodu z mateřské na základní školu.</p> <p>V případě základních škol je cílem opatření zkvalitnění výuky, aby žáci nepřecházeli do lépe vybavených městských škol nebo neukončovali předčasně školní docházku. Předmětem opatření proto bude zvyšování kvalifikace a schopností pedagogů, které vedou začleňování žáků do kolektivu a výuky, modernizace učeben vedoucí ke zlepšení výuky, v souladu s Předmětem opatření proto bude vybudování infrastruktury vzdělávání v klíčových kompetencích – v oblastech komunikace v cizích jazycích, v oblasti technických a řemeslných oborů, přírodních věd, ve schopnosti práce s digitálními technologiemi.</p> <p>S kvalitou a systémem školství částečně souvisí také problém malého uplatnění absolventů na trhu práce. Je proto nutné zaměřit efektivní opatření na spolupráci škol s budoucími možnými zaměstnavateli, vytvářet a nabízet žákům škol možnosti realizace, rozvíjet formou kroužků kreativní i manuální dovednosti, polytechnického vzdělávání, jazykových znalostí, environmentální výchovy atd. Škola nesmí zůstat izolována, je nutné, aby byly podporovány a rozvíjeny společné aktivity ZŠ, ZUŠ, SŠ, VOŠ a VŠ, výzkumných ústavů, obcí a soukromých subjektů. Předmětem opatření proto také bude vytváření zázemí pro tyto aktivity.</p> <p>Vzdělávání a osvěta by měly mít charakter celoživotního učení, kdy je cílem napomoci nejen k aktivnímu a kreativnímu využití volného času, při boji proti šíření sociopatologických jevů, při zvýšení možností uplatnění v dalším vzdělávání a pracovním uplatnění a v rozvoji podnikavosti. Předmětem opatření proto bude vybudování infrastruktury pro celoživotní vzdělávání ve vymezených klíčových kompetencích.</p> <p>Tato problematika je v SCLLD řešena v analytické části v kapitole 2.2.2. Školská vybavenost a její dostupnost, ve strategické části se jí týká následující oddíl:</p> <p>Strategický cíl: S.4 Vzdělaná a odpovědná společnost Specifický cíl: S.4.1 Dostupné, kvalitní a efektivní vzdělávání Opatření:</p> <p>S.4.1.1 Zajištění dostupné a kvalitní předškolní výchovy, dostupné dětem se speciálními vzdělávacími potřebami.</p> <p>S.4.1.2 Zajištění dostupné a kvalitní školní výuky, dostupné žákům se speciálními vzdělávacími potřebami.</p> <p>S.4.1.3 Výstavby a opravy budov poskytujících vzdělání s ohledem na navýšení kapacity, zvýšení kvality provozu, snížení energetické náročnosti a bezbariérový přístup.</p> <p>S.4.1.4 Nabídka zájmového a neformálního vzdělávání v návaznosti na další stupeň vzdělávání, pracovní uplatnění a sociální inkluzi.</p> <p>S.4.1.5 Zajištění a rozvíjení spolupráce mezi školami (ZŠ, ZUŠ, SŠ, VOŠ a VŠ), podnikatelskými a neziskovými subjekty a veřejnou správou atd.</p>

Typy projektů:	<ul style="list-style-type: none"> • Výstavba a rekonstrukce mateřských škol za účelem navýšení kapacit, vybavení tříd. • Zavedení inkluzivního prostředí v procesu vzdělání v mateřských a základních školách pro postižené žáky a žáky se specifickými potřebami – bezbariérový přístup, pomůcky, atd. • Doplnění vybavení školských zařízení pro zvýšení úrovně výuky – speciální učebny, jejich vybavení – výstavba a modernizace laboratoří, dílen, jazykových učeben; • Zřízení nebo rozšíření učeben pro rozvíjení odborných znalostí a pracovních dovedností. • Vybudování nebo rekonstrukce prostor pro využití dalšího vzdělávání. A další obdobně zaměřené projekty. 																	
Příjemci podpory:	<ul style="list-style-type: none"> • zařízení péče o děti do 3 let • školy a školská zařízení v oblasti předškolního, základního a středního vzdělávání a vyšší odborné školy • další subjekty podílející se na realizaci vzdělávacích aktivit • obce 	<ul style="list-style-type: none"> • organizace zřizované nebo zakládané obcemi • nestátní neziskové organizace • církve • církevní organizace • organizační složky státu • příspěvkové organizace organizačních složek státu 																
Minimální a maximální výše:	Limity budou stanoveny a bude o nich informováno ve výzvě.																	
Principy preferenčních kritérií:	Preferenční kritéria budou upřesněna v rámci výzvy daného opatření.																	
Výsledky:	<table border="1"> <thead> <tr> <th colspan="2" data-bbox="434 931 1412 965">Indikátory výsledku</th> </tr> <tr> <th data-bbox="434 965 815 999">Kód NČI2014+</th> <th data-bbox="815 965 1412 999">název indikátoru</th> </tr> </thead> <tbody> <tr> <td data-bbox="434 999 815 1066">50020</td> <td data-bbox="815 999 1412 1066">Podíl tříletých dětí umístěných v předškolním zařízení</td> </tr> <tr> <td data-bbox="434 1066 815 1133">50030</td> <td data-bbox="815 1066 1412 1133">Podíl osob předčasně opouštějících vzdělávací systém</td> </tr> <tr> <th colspan="2" data-bbox="434 1133 1412 1167">Indikátory výstupu</th> </tr> <tr> <th data-bbox="434 1167 815 1200">Kód NČI2014+</th> <th data-bbox="815 1167 1412 1200">název indikátoru</th> </tr> <tr> <td data-bbox="434 1200 815 1234">50000</td> <td data-bbox="815 1200 1412 1234">Počet podpořených vzdělávacích zařízení</td> </tr> <tr> <td data-bbox="434 1234 815 1296">50001</td> <td data-bbox="815 1234 1412 1296">Kapacita podporovaných zařízení péče o děti nebo vzdělávacích zařízení</td> </tr> </tbody> </table>		Indikátory výsledku		Kód NČI2014+	název indikátoru	50020	Podíl tříletých dětí umístěných v předškolním zařízení	50030	Podíl osob předčasně opouštějících vzdělávací systém	Indikátory výstupu		Kód NČI2014+	název indikátoru	50000	Počet podpořených vzdělávacích zařízení	50001	Kapacita podporovaných zařízení péče o děti nebo vzdělávacích zařízení
Indikátory výsledku																		
Kód NČI2014+	název indikátoru																	
50020	Podíl tříletých dětí umístěných v předškolním zařízení																	
50030	Podíl osob předčasně opouštějících vzdělávací systém																	
Indikátory výstupu																		
Kód NČI2014+	název indikátoru																	
50000	Počet podpořených vzdělávacích zařízení																	
50001	Kapacita podporovaných zařízení péče o děti nebo vzdělávacích zařízení																	

3.5.2 Programový rámec OPZ

V programovém rámci Operačního programu Zaměstnanost byla vytvořena a popsána ve stanovené struktuře následující opatření:

OPZ-1 Rozvoj a modernizace sociálních služeb

A) Popis vazby opatření na specifický cíl 2.3.1 OPZ

Zaměření tohoto opatření je v souladu s následujícími podporovanými aktivitami v rámci investiční priority 2.3.1:

- Podpora sociálního začleňování osob sociálně vyloučených či sociálním vyloučením ohrožených prostřednictvím aktivit zaměřených na prevenci sociálního vyloučení osob, služeb poskytovaných terénní a ambulantní formou, podpora komunitní sociální práce;
- Podpora prorodinných opatření obcí a dalších aktérů na místní úrovni.

B) Popis cíle opatření

Provozovatelé sociálních služeb se dlouhodobě potýkají s nedostatkem kvalitního vybavení, personálních kapacit a provozních zdrojů. S tím souvisí také přetrvávající nedostatečná nabídka některých sociálních služeb, nedostatek vhodných prostor pro zařízení poskytující sociální služby, neuspokojivý technický stav některých stávajících zařízení a zázemí služeb, chybějící sociální bydlení ve většině obcí atd. Napříč celým územím byla zjištěna velká poptávka po ubytovacích (nelze je v rámci tohoto opatření podpořit), terénních i ambulantních službách. Zároveň byla jako stále nedostatečná vyhodnocena informovanost občanů o nabídce sociálních služeb, a to především těch, kteří jsou kvůli svému věku či zdravotnímu handicapu nebo z jiných důvodů prakticky vyloučeni z veřejného života a běžné informační zdroje jsou pro ně nedostupné.

Cílem tohoto opatření je:

- Zkvalitnění sociálních služeb, jejich zázemí, zařízení a materiálového vybavení – vyšší úroveň péče o klienty.
- Vznik nových sociálních služeb, jež budou v souladu s komunitními plány sociálních služeb a principem udržitelnosti.
- Zvýšení povědomí obyvatel o tom, jak řešit životní situace s pomocí vhodných sociálních služeb.

Uvedené cíle vychází z CLLD MAS Hlučínsko – konkr. z popisu území, analýzy problémů a potřeb, navrhovaných strategických, specifických cílů a opatření pro území MAS Hlučínsko, jež byly stanoveny takto:

Strategický cíl: S.3 Zdravý a aktivní život

Specifický cíl: S.3.1 Plnohodnotná a dostupná zdravotní a sociální péče

Opatření: S.3.1.2 Rozvoj a modernizace sociálních služeb

C) Popis provázanosti navrhovaných opatření, a to včetně provázanosti na ostatní operační programy

Vazba na opatření CLLD:

Strategický cíl: S.3 Zdravý a aktivní život

Specifický cíl: S.3.1 Plnohodnotná a dostupná zdravotní a sociální péče

Opatření: S.3.1.3 Rozvoj poradenství v oblasti sociálního vyloučení a sociálních služeb.

Vazba opatření na další OP:

IROP, SC 2.1 Zvýšení kvality a dostupnosti služeb vedoucí k sociální inkluzi.

D) Priorizace navrhovaných opatření

Opatření budou financována z alokované částky.

E) Časový harmonogram realizace opatření ve vazbě na finanční plán

Opatření bude realizováno: 2018 – 2022

Doba realizace projektu: max. 3 roky.

F) Popis možných zaměření projektů

- Poskytování vybraných terénních a ambulantních sociálních služeb v souladu se zákonem č. 108/2006 Sb., s cílem sociálního začlenění a prevence sociálního vyloučení osob sociálně vyloučených či sociálním vyloučením ohrožených. Konkrétní zaměření:
 - Sociálně aktivizační služby pro rodiny s dětmi, kde je ohrožen vývoj dítěte v důsledku dlouhodobé krizové sociální situace, kterou rodiče nedokáží sami bez pomoci překonat.
 - Nízkoprahová zařízení pro děti a mládež ve věku od 15 do 26 let ohrožené společensky nežádoucími jevy; cílem služby je předcházet nebo snižovat sociální a zdravotní rizika a vytvářet podmínky pro řešení nepříznivé sociální situace u osob cílové skupiny.
 - Sociálně terapeutické dílny, jejichž cílem je podporovat zdokonalování pracovních návyků a dovedností u osob, které jsou kvůli snížené soběstačnosti z důvodu zdravotního postižení neumístitelné na otevřeném ani chráněném trhu práce.
 - Osobní asistence poskytovaná osobám, které mají sníženou soběstačnost z důvodu věku, chronického onemocnění nebo zdravotního postižení.

G) Podporované cílové skupiny

- Osoby sociálně vyloučené a osoby sociálním vyloučením ohrožené
- Osoby se zdravotním postižením (včetně osob s duševním onemocněním)
- Osoby s kombinovanými diagnózami
- Osoby žijící v sociálně vyloučených lokalitách
- Národnostní menšiny
- Imigranti a azylanty
- Oběti trestné činnosti
- Osoby pečující o malé děti
- Osoby pečující o jiné závislé osoby
- Rodiče samoživitelé
- Osoby dlouhodobě či opakovaně nezaměstnané
- Osoby ohrožené předlužeností
- Osoby ohrožené domácím násilím a závislostmi
- Osoby opouštějící institucionální zařízení
- Ohrožené osoby do 18 let věku
- Osoby ohrožené vícenásobnými riziky

H) Typy příjemců podpory

- Poskytovatelé sociálních služeb registrovaní dle zákona č. 108/2006 Sb., o sociálních službách
- Nestátní neziskové organizace
- Obce dle zákona č. 128/2000 Sb., o obcích
- Organizace zřizované obcemi působící v sociální oblasti
- Dobrovolné svazky obcí
- MAS

I) Absorpční kapacita MAS

Na území MAS se nachází zkušení poskytovatelé sociálních služeb registrovaní dle zákona č. 108/2006 Sb., o sociálních službách a řada neziskových organizací. Všechny tyto organizace mají zkušenosti s řadou projektů z předchozího programovacího období.

J) Vliv opatření na naplňování horizontálních témat OPZ

Udržitelný rozvoj

Z hlediska výkladu udržitelného rozvoje jakožto dosahování rozvoje a rovnováhy v ekonomické, sociální a environmentální oblasti budou mít projekty pozitivní dopad, jelikož budou rozvíjet sociální služby v regionu. Projekt, u něž bude v rámci hodnocení zaznamenán negativní dopad na udržitelný rozvoj, a to jak ze sociálního, ekonomického i environmentálního ohledu, nebude v rámci tohoto opatření podpořen.

Rovné příležitosti a nediskriminace

Jelikož jsou cíle opatření zaměřené na zvýšení kvality sociálních služeb a zvýšení sociální inkluze, měly by proto mít pozitivní vliv na zajištění stejného přístupu k využití podpory všemi potřebnými sociálními skupinami, tzn.,

že podpoří rovné příležitosti a nediskriminační jednání. Projekt, u něž bude v rámci hodnocení zaznamenán negativní dopad na rovné příležitosti a nediskriminaci, nebude v rámci tohoto opatření podpořen.

Rovnost žen a mužů

Jelikož jsou cíle opatření zaměřené na zvýšení kvality sociálních služeb a zvýšení sociální inkluze, měly by proto mít pozitivní vliv na zajištění stejného přístupu k využití podpory jak mužům, tak ženám, tzn., že podpoří rovnost žen a mužů, konkr. opatření k odstranění možných bariér, které diskriminují ženy. Projekt, u něž bude v rámci hodnocení zaznamenán negativní dopad na rovné příležitosti žen a mužů, nebude v rámci tohoto opatření podpořen.

K) Principy pro určení preferenčních kritérií

- Projekt napomáhá ke snižování nezaměstnanosti.
- Inovativnost metody nebo technologie řešení.
- Rozšiřování stávajících aktivit.
- Spolupráce s dalšími subjekty.
- Využití stávajících budov nebo staveb.
- Dostupnost služby, jež se v území dosud nevyskytovala.

L) Indikátory

Indikátory výsledku OP	ID	Název	MJ	Výchozí/cílová hodnota (2013/2023)
	67010	Využívání podpořených služeb	Osoby	0/10
Indikátory výstupu OP	ID	Název	MJ	Cílová hodnota (2023)
	60000	Celkový počet účastníků	Účastníci	208
	67001	Kapacita podpořených služeb	Místa	44

OPZ-2 Rozvoj poradenství v oblasti sociálního vyloučení a sociálních služeb

A) Popis vazby opatření na specifický cíl 2.3.1 OPZ

Zaměření tohoto opatření je v souladu s následujícími podporovanými aktivitami v rámci investiční priority 2.3.1:

- Podpora sociálního začleňování osob sociálně vyloučených či sociálním vyloučením ohrožených prostřednictvím aktivit zaměřených na prevenci sociálního vyloučení osob, služeb poskytovaných terénní a ambulantní formou, podpora komunitní sociální práce;
- Podpora prorodinných opatření obcí a dalších aktérů na místní úrovni.

B) Popis cíle opatření

Účinným prostředkem proti sociálnímu vyloučení jsou nejen fungující sociální služby, současně také fungujícím poradenství, jež dokáže pozitivně působit preventivně nebo již v počátku problémů a řešit komplexně situaci lidí nacházejících se v krizi. Občané regionu by měli získat větší nabídku možností řešení svých problémů i povědomí o tom, jak řešit životní situace s pomocí vhodných sociálních služeb, kde a na koho se v případě potřeby mají obrátit. Provozovatelé sociálních služeb se dlouhodobě potýkají s nedostatkem kvalitního vybavení, personálních kapacit a provozních zdrojů. S tím souvisí také přetrvávající nedostatečná nabídka některých poradenských služeb, nedostatek vhodných prostor a nedostatečné územní pokrytí. Zároveň byla jako stále nedostatečná vyhodnocena informovanost občanů o nabídce sociálních služeb, a to především těch, kteří jsou kvůli svému věku či zdravotnímu handicapu nebo z jiných důvodů prakticky vyloučeni z veřejného života a běžné informační zdroje jsou pro ně nedostupné.

Cílem tohoto opatření je:

- Zkvalitnění zázemí poradenství v oblasti sociálního vyloučení a sociálních služeb.
- Zajištění a rozvíjení poradenství (včetně zajištění potřebného zázemí) zaměřeného na osoby nacházející se v krizi (ekonomické, sociální, psychické, atd.) a na osoby se zdravotním postižením – např. dluhové poradenství, finanční a právní gramotnost, rodinné poradny, k omezování sociálně patologických jevů, zdravý životní styl, atd.
- Zvýšení povědomí obyvatel o tom, jak řešit životní situace s pomocí poradenství v oblasti sociálního vyloučení a sociálních služeb.

Uvedené cíle vychází z CLLD MAS Hlučínsko – konkr. z popisu území, analýzy problémů a potřeb, navrhovaných strategických, specifických cílů a opatření pro území MAS Hlučínsko, jež byly stanoveny takto:

Strategický cíl: S.3 Zdravý a aktivní život

Specifický cíl: S.3.1 Plnohodnotná a dostupná zdravotní a sociální péče

Opatření: S.3.1.3 Rozvoj poradenství v oblasti sociálního vyloučení a sociálních služeb.

C) Popis provázanosti navrhovaných opatření, a to včetně provázanosti na ostatní operační programy

Vazba na opatření CLLD:

Strategický cíl: S.3 Zdravý a aktivní život

Specifický cíl: S.3.1 Plnohodnotná a dostupná zdravotní a sociální péče

Opatření: S.3.1.2 Rozvoj a modernizace sociálních služeb

Vazba opatření na další OP:

IROP, SC 2.1 Zvýšení kvality a dostupnosti služeb vedoucí k sociální inkluzi.

D) Priorizace navrhovaných opatření

Opatření budou financována z alokované částky.

E) Časový harmonogram realizace opatření ve vazbě na finanční plán

Opatření bude realizováno: 2017 – 2020

Doba realizace projektu: max. 3 roky.

F) Popis možných zaměření projektů

- Poskytování vybraných terénních a ambulantních sociálních služeb v souladu se zákonem č. 108/2006 Sb., s cílem sociálního začlenění a prevence sociálního vyloučení osob sociálně vyloučených či sociálním vyloučením ohrožených. Konkrétní zaměření:
 - Odborné sociální poradenství (občanské poradny, manželské a rodinné poradny, poradny pro osoby se zdravotním postižením, pro oběti trestných činů a domácího násilí).
 - Poradenství osobám, jejichž způsob života může vést ke konfliktu se společností atd.
- Poskytování programů a činností realizované terénní nebo ambulantní formou v rámci sociálního začlenění nad rámec/mimo režim zákona č. 108/2006. Konkrétní zaměření:
 - Poradenství zaměřené na posilování finanční gramotnosti osob ohrožených předlužeností, dluhové poradenství atd.

G) Podporované cílové skupiny

- Osoby sociálně vyloučené a osoby sociálním vyloučením ohrožené
- Osoby se zdravotním postižením (včetně osob s duševním onemocněním)
- Osoby s kombinovanými diagnózami
- Osoby žijící v sociálně vyloučených lokalitách
- Národnostní menšiny
- Imigranti a azylanti
- Bezdomovci a osoby žijící v nevyhovujícím nebo nejistém ubytování
- Oběti trestné činnosti
- Osoby pečující o malé děti
- Osoby pečující o jiné závislé osoby
- Rodiče samoživitelé
- Osoby dlouhodobě či opakovaně nezaměstnané
- Osoby ohrožené předlužeností

- Osoby ohrožené domácím násilím a závislostmi
- Osoby po výkonu trestu
- Osoby opouštějící institucionální zařízení
- Ohrožené osoby do 18 let věku
- Osoby ohrožené vícenásobnými riziky

H) Typy příjemců podpory

- Poskytovatelé sociálních služeb registrovaní dle zákona č. 108/2006 Sb., o sociálních službách
- Nestátní neziskové organizace
- Obce dle zákona č. 128/2000 Sb., o obcích
- Organizace zřizované obcemi působící v sociální oblasti
- Dobrovolné svazky obcí
- MAS
- Vzdělávací a poradenské instituce
- Školy a školská zařízení
- Obchodní korporace (veřejná obchodní společnost, komanditní společnost, společnost s ručením omezeným, akciová společnost, evropská společnost, evropské hospodářské zájmové sdružení, družstva - družstvo, sociální družstvo, evropská družstevní společnost)
- OSVČ - Sociální podniky (v případě sociálního podnikání nejsou oprávněnými žadateli NNO; je-li jedním ze zřizovatelů obec, její celkový vlastnický podíl v podniku musí být menší než 50%; je-li zřizovatelem více obcí, vlastnický podíl každé z těchto obcí musí být menší než 50 %)

I) Absorpční kapacita MAS

Na území MAS se nachází zkušení poskytovatelé sociálních služeb registrovaní dle zákona č. 108/2006 Sb., o sociálních službách a řada neziskových organizací. Všechny tyto organizace mají zkušenosti s řadou projektů z předchozího programovacího období.

J) Vliv opatření na naplňování horizontálních témat OPZ

Udržitelný rozvoj

Z hlediska výkladu udržitelného rozvoje jakožto dosahování rozvoje a rovnováhy v ekonomické, sociální a environmentální oblasti budou mít projekty pozitivní dopad, jelikož budou rozvíjet sociální služby v regionu, konkr. zaměřené na sociální poradenství. Projekt, u něž bude v rámci hodnocení zaznamenán negativní dopad na udržitelný rozvoj, a to jak ze sociálního, ekonomického i environmentálního ohledu, nebude v rámci tohoto opatření podpořen.

Rovné příležitosti a nediskriminace

Jelikož jsou cíle opatření zaměřené na zvýšení kvality sociálních služeb a zvýšení sociální inkluze, budou proto mít pozitivní vliv na zajištění stejného přístupu k využití podpory všemi potřebnými sociálními skupinami, tzn., že podpoří rovné příležitosti a nediskriminační jednání, poskytnou poradenskou službu všem dotčeným sociálním skupinám. Projekt, u něž bude v rámci hodnocení zaznamenán negativní dopad na rovné příležitosti a nediskriminaci, nebude v rámci tohoto opatření podpořen.

Rovnost žen a mužů

Jelikož jsou cíle opatření zaměřené na zvýšení kvality sociálních služeb a zvýšení sociální inkluze, měly by proto mít pozitivní vliv na zajištění stejného přístupu k využití podpory jak mužům, tak ženám, tzn., že podpoří rovnost žen a mužů, konkr. povedou k odstranění možných bariér, které diskriminují ženy. Projekt, u něž bude v rámci hodnocení zaznamenán negativní dopad na rovné příležitosti žen a mužů, nebude v rámci tohoto opatření podpořen.

K) Principy pro určení preferenčních kritérií

- Projekt napomáhá ke snižování nezaměstnanosti.
- Inovativnost metody nebo technologie řešení.
- Rozšiřování stávajících aktivit.
- Spolupráce s dalšími subjekty.
- Využití stávajících budov nebo staveb.
- Dostupnost služby, jež se v území dosud nevyskytovala.

L) Indikátory

Indikátory výsledku OP	ID	Název	MJ	Výchozí/cílová hodnota (2013/2023)
	67010	Využívání podpořených služeb	osoby	0/220
Indikátory výstupu OP	ID	Název	MJ	Cílová hodnota (2023)
	60000	Celkový počet účastníků	účastníci	224
	67001	Kapacita podpořených služeb	místa	2

OPZ-3 Podpora zaměstnanosti

A) Popis vazby opatření na specifický cíl 2.3.1 OPZ

Zaměření tohoto opatření je v souladu s následujícími podporovanými aktivitami v rámci investiční priority 2.3.1:

- Podpora vytváření nových pracovních míst na lokální úrovni;
- Podpora spolupráce aktérů na místní úrovni při řešení lokální nezaměstnanosti, zjišťování potřeb lokálních zaměstnavatelů;
- Vzdělávání venkovského obyvatelstva v oblastech relevantních pro zvýšení lokální zaměstnanosti a poradenství pro získání zaměstnání;
- Podpora sociálního začleňování osob sociálně vyloučených či sociálním vyloučením ohrožených prostřednictvím aktivit zaměřených na prevenci sociálního vyloučení osob.

B) Popis cíle opatření

Jedním z hlavních cílů při řešení problematiky zaměstnanosti je dosažení takového stavu, kdy nezaměstnaní jsou pouze ti lidé, kteří přechází z jednoho zaměstnání do druhého a lidé, kteří nechtějí pracovat. Průměrný podíl nezaměstnanosti za celou MAS Hlučínsko, který je pod krajským průměrem, svědčí o poměrně dobré ekonomické aktivitě zdejších obyvatel, zároveň však dlouhodobým problémem zůstává, podobně jako v jiných oblastech, strukturální a dlouhodobá nezaměstnanost, nezaměstnanost absolventů nebo lidí v předdůchodovém věku. Limitem pro rozvoj podnikání a zaměstnanosti jsou často chybějící nezbytné dovednosti a schopnosti zaměstnanců nebo nezaměstnaných, kteří hledají práci nebo mají v plánu začít podnikat. Ohroženými skupinami jsou také matky s dětmi, absolventi, zdravotně postižení nebo ti, jejichž vzdělání a kvalifikace nereflektují současné požadavky trhu práce. Nezaměstnanost se však stala celospolečenským problémem, který se nevyhýbá ani vzdělaným odborníkům v oboru. Obyvatelé, kteří nenacházejí uplatnění na zdejším trhu práce a v blízkém okolí se častěji rozhodují k vystěhování z oblasti a jsou náchylnější k sociálnímu vyloučení.

Z tohoto důvodu se opatření zaměřuje na zvyšování uplatnitelnosti osob ohrožených sociálním vyloučením nebo osob sociálně vyloučených ve společnosti a na trhu práce prostřednictvím poradenství vedoucího ke změně kvalifikace, podporu získání či obnovy pracovních návyků, ambulantní i terénní formy pracovního a kariérového poradenství, podporu vytváření nových pracovních míst, umístění na uvolněná pracovní místa atd.

Cílem tohoto opatření je:

- Podpora podnikatelské aktivity, konkurenceschopnosti a rozvoje podnikání prostřednictvím podpory zaměstnanosti, zvýšení kvalifikace pracovníků.
- Zvýšení zaměstnanosti na území MAS s důrazem na osoby ohrožené sociálním vyloučením nebo osoby sociálně vyloučené ve společnosti a na trhu práce
- Rozvoj poradenství vedoucího ke zvýšení uplatnění, profesnímu růstu, kariérnímu postupu apod.

Uvedené cíle vychází z CLLD MAS Hlučínsko – konkr. z popisu území, analýzy problémů a potřeb, navrhovaných strategických, specifických cílů a opatření pro území MAS Hlučínsko, jež byly stanoveny takto:

Strategický cíl: P.1 Rozvinuté a tvořivé podnikatelské prostředí
Specifický cíl: P.1.3 Pracovní příležitosti pro všechny skupiny obyvatel
Opatření:
P.1.3.2 Podpora zaměstnanosti.

C) Popis provázanosti navrhovaných opatření, a to včetně provázanosti na ostatní operační programy

Vazba na opatření CLLD:

Strategický cíl: P.1 Rozvinuté a tvořivé podnikatelské prostředí
Specifický cíl: P.1.3 Pracovní příležitosti pro všechny skupiny obyvatel
Opatření:

P.1.3.1 Poskytování rekvalifikací a dalšího vzdělávání pro získání zaměstnání a rozjezd podnikatelských aktivit.
P.1.3.3 Podpora a rozvoj sociálního podnikání.

Strategický cíl: P.1 Rozvinuté a tvořivé podnikatelské prostředí
Specifický cíl: P.1.2 Tvořivá spolupráce a prezentace k rozvoji podnikání
Opatření:
P.1.2.2 Rozvoj spolupráce a podnikatelského, neziskového a veřejného sektoru regionu.

Strategický cíl: P.2 Konkurenceschopná regionální ekonomika
Specifický cíl: P.2.1 Prosperující a konkurenceschopné firmy
Opatření:
P.2.1.1 Zavádění nových technologií, inovací, modernizace a rozvíjení podnikání, zejm. v oblasti výroby, služeb a řemesel
P.2.1.2 Podpora stávajících a nově vznikajících malých a středních podniků
P.2.1.3 Obnova a rozvíjení tradičních řemesel a činností

Specifický cíl: P.2.2 Konkurenceschopné, rozvinuté a udržitelné zemědělství
Opatření:
P.2.2.2 Zřízení a podpora zpracování a odbytu místní zemědělské produkce
P.2.2.3 Diverzifikace zemědělství a poskytování služeb zemědělci
P.2.2.5 Podpora začínajících a mladých zemědělců
P.2.2.6 Vzdělávání pro zemědělce

Vazba opatření na další OP:

OPPIK:

SC 1.1: Zvýšit inovační výkonnost podniků,
SC 1.2: Zvýšit intenzitu a účinnost spolupráce ve výzkumu, vývoji a inovacích,
SC 2.1: Zvýšit konkurenceschopnost začínajících a rozvojových MSP,
SC 2.3: Zvýšit využitelnost infrastruktury pro podnikání,

OPVVV:

SC 5: Zvýšení kvality vzdělávání a odborné přípravy včetně posílení jejich relevance pro trh práce

D) Priorizace navrhovaných opatření

Opatření budou financovaná z alokované částky.

E) Časový harmonogram realizace opatření ve vazbě na finanční plán

Opatření bude realizováno: 2017 – 2022

Doba realizace projektu: max. 3 roky.

F) Popis možných zaměření projektů

- Podpora vytváření nových pracovních míst. Konkrétní zaměření:
 - Tvorba pracovních míst pro příslušníky cílových skupin
 - Podpora uplatnění na trhu práce formou příspěvku na úhradu mzdových nákladů zaměstnavatelům
- Podpora flexibilních forem zaměstnání. Konkrétní zaměření:
 - Vytváření podmínek pro uplatnění cílové skupiny na trhu práce
 - Formou mzdových příspěvků bude podporováno vytváření nových pracovních míst na zkrácený úvazek
 - Dále bude podporováno sdílení pracovního místa, rotace na pracovním místě, práce na dálku apod.

G) Podporované cílové skupiny

- Uchazeči o zaměstnání (osoby zařazené ÚP ČR do evidence uchazečů o zaměstnání)
- Záměrci o zaměstnání (osoby zařazené ÚP ČR do evidence zájemců o zaměstnání)
- Osoby se zdravotním postižením
- Osoby s kumulací hendikepů na trhu práce (tj. splňují alespoň dvě z níže uvedených charakteristik: uchazeči o zaměstnání vedení v evidenci déle než 5 měsíců, osoby mladší 25 let, osoby ve věku nad 54 let, osoby s nízkou úrovní kvalifikace (stupeň ISCED 0 - 2), osoby pečující o dítě mladší 15 let či o osobu blízkou, osoby z národnostních menšin či osoby z jiného sociokulturního prostředí)
- Osoby vracející se na trh práce po návratu z mateřské/rodičovské dovolené (tj. nevykonávaly zaměstnání nebo samostatnou výdělečnou činnost po dobu mateřské/rodičovské dovolené a v řádu měsíců se u nich očekává návrat na trh práce)
- Osoby sociálně vyloučené a osoby sociálním vyloučením ohrožené

H) Typy příjemců podpory

- Poskytovatelé sociálních služeb registrovaní dle zákona č. 108/2006 Sb., o sociálních službách
- Nestátní neziskové organizace
- Obce dle zákona č. 128/2000 Sb., o obcích
- Organizace zřizované obcemi působící v sociální oblasti
- Dobrovolné svazky obcí
- MAS
- Vzdělávací a poradenské instituce
- Školy a školská zařízení
- Obchodní korporace (veřejná obchodní společnost, komanditní společnost, společnost s ručením omezeným, akciová společnost, evropská společnost, evropské hospodářské zájmové sdružení, družstva - družstvo, sociální družstvo, evropská družstevní společnost)
- OSVČ - Sociální podniky (v případě sociálního podnikání nejsou oprávněnými žadateli NNO; je-li jedním ze zřizovatelů obec, její celkový vlastnický podíl v podniku musí být menší než 50%; je-li zřizovatelem více obcí, vlastnický podíl každé z těchto obcí musí být menší než 50 %)

I) Absorpční kapacita MAS

Na území MAS se nachází zkušení poskytovatelé sociálních služeb registrovaní dle zákona č. 108/2006 Sb., o sociálních službách a řada neziskových organizací. Všechny tyto organizace mají zkušenosti s řadou projektů z předchozího programovacího období.

J) Vliv opatření na naplňování horizontálních témat OPZ

Udržitelný rozvoj

Z hlediska výkladu udržitelného rozvoje jakožto dosahování rozvoje a rovnováhy v ekonomické, sociální a environmentální oblasti budou mít projekty pozitivní dopad zejména ze sociálního a ekonomického hlediska, v prvním případě podporují sociální začleňování, uplatnění ve společnosti apod., ve druhém případě podporují zvýšení ekonomické aktivity, profesní úrovně obyvatel, přispívají ke zvyšování životní úrovně, zvyšování zaměstnanosti, podnikatelské aktivity a konkurenceschopnosti firem. Z hlediska environmentálního lze očekávat neutrální dopady opatření. Projekt, u něž bude v rámci hodnocení zaznamenán negativní dopad na udržitelný rozvoj, a to jak ze sociálního, ekonomického i environmentálního ohledu, nebude v rámci tohoto opatření podpořen.

Rovné příležitosti a nediskriminace

Rovné příležitosti a nediskriminace jsou úzce spojeny s hlavním cílem při naplňování tohoto opatření – podporou zaměstnanosti prostřednictvím poradenství vedoucího ke změně kvalifikace, podporou získání či obnovy pracovních návyků a s vytvářením nových pracovních míst. Principy, kdy musí mít všechny sociální skupiny stejný přístup k čerpání prostředků (např. etnické menšiny, osoby se zdravotním postižením apod.) jsou nezbytné pro přistoupení k realizaci v rámci tohoto opatření. Projekt, u něž bude v rámci hodnocení zaznamenán negativní dopad na rovné příležitosti a nediskriminaci, nebude v rámci tohoto opatření podpořen.

Rovnost žen a mužů

Rovnost žen a mužů je úzce spojena s hlavním cílem při naplňování tohoto opatření – podporou zaměstnanosti prostřednictvím poradenství vedoucího ke změně kvalifikace, podporou získání či obnovy pracovních návyků a s vytvářením nových pracovních míst. Principy, kdy musí být zohledněny specifické potřeby obou cílových skupin

(zejm. se jedná o odstranění bariér, jež diskriminují ženy při zaměstnání či hledání zaměstnání), jsou nezbytné pro přistoupení k realizaci projektu v rámci tohoto opatření. Projekt, u něž bude v rámci hodnocení zaznamenán negativní dopad na rovné příležitosti žen a mužů, nebude v rámci tohoto opatření podpořen.

K) Principy pro určení preferenčních kritérií

- Projekt napomáhá ke snižování nezaměstnanosti.
- Projekt napomáhá ke zvyšování pracovního uplatnění.
- Inovativnost metody nebo technologie řešení.
- Rozšiřování stávajících aktivit.
- Spolupráce s dalšími subjekty.
- Využití stávajících budov nebo staveb.
- Podpora zaměstnanosti rizikových skupin.

L) Indikátory

<i>Indikátory výsledku OP</i>	<i>ID</i>	<i>Název</i>	<i>MJ</i>	<i>Výchozí/cílová hodnota (2013/2023)</i>
	62700	Účastníci zaměstnaní po ukončení své účasti, včetně OSVČ	Osoby	0/3
<i>Indikátory výstupu OP</i>	<i>ID</i>	<i>Název</i>	<i>MJ</i>	<i>Cílová hodnota (2023)</i>
	60000	Celkový počet účastníků	účastníci	15

OPZ-4 Podpora a rozvoj sociálního podnikání

A) Popis vazby opatření na specifický cíl 2.3.1 OPZ

Zaměření tohoto opatření je v souladu s následujícími podporovanými aktivitami v rámci investiční priority 2.3.1:

- Podpora vytváření nových pracovních míst na lokální úrovni;
- Podpora spolupráce aktérů na místní úrovni při řešení lokální nezaměstnanosti, zjišťování potřeb lokálních zaměstnavatelů;
- Podpora a vytváření podmínek pro vznik a rozvoj sociálních podniků.

B) Popis cíle opatření

Podobně jako v jiných oblastech, jsou také na Hlučínsku z hlediska nezaměstnanosti nejvíce ohroženými skupinami matky s dětmi, absolventi, zdravotně postižení nebo ti, jejichž vzdělání a kvalifikace nereflktují současné požadavky trhu práce. Obyvatelé, kteří nenacházejí uplatnění na zdejším trhu práce a v blízkém okolí, se častěji rozhodují k vystěhování z oblasti a jsou náchylnější k sociálnímu vyloučení a ztrátě pracovních návyků.

Vhodným způsobem, jak lze vytvářet pracovní příležitosti pro osoby nejvíce ohrožené sociálním vyloučením, zejm. pro zdravotně postižené osoby nebo pro osoby s jiným sociálním znevýhodněním je sociální podnikání. Sociální podnik akcentuje sociální rozměr podnikání a tak naplňuje veřejně prospěšný cíl.

Cílem tohoto opatření je:

- Zvýšení zaměstnanosti s důrazem na znevýhodněné sociální skupiny.
- Podpora vzniku a rozvoje sociálního podnikání.
- Zvýšení kvalifikační odbornosti zaměstnanců sociálního podniku.

Uvedené cíle vychází z CLLD MAS Hlučínsko – konkr. z popisu území, analýzy problémů a potřeb, navrhovaných strategických, specifických cílů a opatření pro území MAS Hlučínsko, jež byly stanoveny takto:

Strategický cíl: P.1 Rozvinuté a tvořivé podnikatelské prostředí

Specifický cíl: P.1.3 Pracovní příležitosti pro všechny skupiny obyvatel

Opatření: P.1.3.3 Podpora a rozvoj sociálního podnikání.

C) Popis provázanosti navrhovaných opatření, a to včetně provázanosti na ostatní operační programy

Vazba na opatření CLLD:

Strategický cíl: P.1 Rozvinuté a tvořivé podnikatelské prostředí

Specifický cíl: P.1.3 Pracovní příležitosti pro všechny skupiny obyvatel

Opatření:

P.1.3.1 Poskytování rekvalifikací a dalšího vzdělávání pro získání zaměstnání a rozjezd podnikatelských aktivit.

P.1.3.2 Podpora zaměstnanosti.

Strategický cíl: P.1 Rozvinuté a tvořivé podnikatelské prostředí

Specifický cíl: P.1.2 Tvořivá spolupráce a prezentace k rozvoji podnikání

Opatření:

P.1.2.2 Rozvoj spolupráce a podnikatelského, neziskového a veřejného sektoru regionu.

Strategický cíl: P.2 Konkurenceschopná regionální ekonomika

Specifický cíl: P.2.1 Prosperující a konkurenceschopné firmy

Opatření:

P.2.1.1 Zavádění nových technologií, inovací, modernizace a rozvíjení podnikání, zejm. v oblasti výroby, služeb a řemesel.

P.2.1.2 Podpora stávajících a nově vznikajících malých a středních podniků.

P.2.1.3 Obnova a rozvíjení tradičních řemesel a činností.

Vazba opatření na další OP:

IROP, SC 2.2 Vznik nových a rozvoj existujících podnikatelských aktivit v oblasti sociálního podnikání

D) Priorizace navrhovaných opatření

Opatření budou financovaná z alokované částky.

E) Časový harmonogram realizace opatření ve vazbě na finanční plán

Opatření bude realizováno: 2018 – 2021

Doba realizace projektu: max. 3 roky.

F) Popis možných zaměření projektů

- Vznik a (rozšíření kapacity podniku) nových podnikatelských aktivit v oblasti sociálního podnikání – integrační sociální podnik. Konkrétní zaměření:
 - Vytvoření a zachování pracovních míst pro cílové skupiny
 - Provozování sociálního podnikání
- Vznik a rozvoj (rozšíření kapacity podniku) nových podnikatelských aktivit v oblasti sociálního podnikání – environmentální sociální podnik. Konkrétní zaměření:
 - Vytvoření a zachování pracovních míst pro cílové skupiny
 - Provozování sociálního podnikání

G) Podporované cílové skupiny

- Osoby sociálně vyloučené nebo ohrožené sociálním vyloučením
- Osoby dlouhodobě nezaměstnané (uchazeči o zaměstnání evidovaní na ÚP ČR déle než 1 rok)
- Osoby opakovaně nezaměstnané (uchazeči o zaměstnání, jejichž doba evidence na ÚP ČR dosáhla v posledních 2 letech souborné délky 12 měsíců)
- Osoby se zdravotním postižením (viz § 67 zákona č. 435/2004 Sb., o zaměstnanosti)
- Osoby v nebo po výkonu trestu (osoby opouštějící výkon trestu odnětí svobody, a to do 12 měsíců po opuštění výkonu trestu)
- Osoby opouštějící institucionální zařízení (zařízení pro výkon ústavní nebo ochranné výchovy, a to do 12 měsíců od opuštění zařízení)

H) Typy příjemců podpory

- Poskytovatelé sociálních služeb registrovaní dle zákona č. 108/2006 Sb., o sociálních službách
- Nestátní neziskové organizace
- Obce dle zákona č. 128/2000 Sb., o obcích
- Organizace zřizované obcemi působící v sociální oblasti
- Dobrovolné svazky obcí

- MAS
- Vzdělávací a poradenské instituce
- Školy a školská zařízení
- Obchodní korporace (veřejná obchodní společnost, komanditní společnost, společnost s ručením omezeným, akciová společnost, evropská společnost, evropské hospodářské zájmové sdružení, družstva - družstvo, sociální družstvo, evropská družstevní společnost)
- OSVČ - Sociální podniky (v případě sociálního podnikání nejsou oprávněnými žadateli NNO; je-li jedním ze zřizovatelů obec, její celkový vlastnický podíl v podniku musí být menší než 50%; je-li zřizovatelem více obcí, vlastnický podíl každé z těchto obcí musí být menší než 50 %)

I) Absorpční kapacita MAS

Na území MAS se nachází zkušení poskytovatelé sociálních služeb registrovaní dle zákona č. 1089/2006 Sb., o sociálních službách a řada neziskových organizací. Všechny tyto organizace mají zkušenosti s řadou projektů z předchozího programovacího období.

J) Vliv opatření na naplňování horizontálních témat OPZ

Udržitelný rozvoj

Z hlediska výkladu udržitelného rozvoje jakožto dosahování rozvoje a rovnováhy v ekonomické, sociální a environmentální oblasti budou mít projekty pozitivní dopad zejména ze sociálního a ekonomického hlediska, v prvním případě podporují sociální začleňování skupin obyvatelstva ohrožených sociálním vyloučením, uplatnění ve společnosti apod., ve druhém případě podporují zvýšení ekonomické aktivity, profesní úroveň obyvatel, přispívají ke zvyšování životní úrovně, zvyšování zaměstnanosti a podnikatelské aktivity sociálních firem. Z hlediska environmentálního lze očekávat neutrální dopady opatření. Projekt, u něž bude v rámci hodnocení zaznamenán negativní dopad na udržitelný rozvoj, a to jak ze sociálního, ekonomického i environmentálního ohledu, nebude v rámci tohoto opatření podpořen.

Rovné příležitosti a nediskriminace

Rovné příležitosti a nediskriminace jsou úzce spojeny s hlavním cílem při naplňování tohoto opatření – podporou zaměstnanosti a rozvojem sociálního podnikání, jež má vést ke zvyšování uplatnitelnosti osob ohrožených sociálním vyloučením nebo osob sociálně vyloučených ve společnosti a na trhu práce. Principy, kdy musí mít všechny sociální skupiny stejný přístup k čerpání prostředků (např. etnické menšiny, osoby se zdravotním postižením apod.) jsou nezbytné pro přistoupení k realizaci v rámci tohoto opatření. Projekt, u něž bude v rámci hodnocení zaznamenán negativní dopad na rovné příležitosti a nediskriminaci, nebude v rámci tohoto opatření podpořen.

Rovnost žen a mužů

Rovnost žen a mužů je úzce spojena s hlavním cílem při naplňování tohoto opatření – podporou zaměstnanosti prostřednictvím poradenství vedoucího ke změně kvalifikace, podporou získání či obnovy pracovních návyků a s vytvářením nových pracovních míst. Principy, kdy musí být zohledněny specifické potřeby obou cílových skupin (zejm. se jedná o odstranění bariér, jež diskriminují ženy při zaměstnání či hledání zaměstnání), jsou nezbytné pro přistoupení k realizaci projektu v rámci tohoto opatření. Projekt, u něž bude v rámci hodnocení zaznamenán negativní dopad na rovné příležitosti žen a mužů, nebude v rámci tohoto opatření podpořen.

K) Principy pro určení preferenčních kritérií

- Projekt napomáhá ke snižování nezaměstnanosti či udržení zaměstnanosti.
- Inovativnost metody nebo technologie řešení.
- Rozšiřování stávajících aktivit.
- Vznik nových aktivit.
- Spolupráce s dalšími subjekty.
- Využití stávajících budov nebo staveb.

L) Indikátory

Indikátory výsledku OP	ID	Název	MJ	Výchozí/cílová hodnota (2013/2023)
	62700	Účastníci zaměstnaní po ukončení své účasti, včetně OSVČ	Osoby	0/3

<i>Indikátory výstupu OP</i>	<i>ID</i>	<i>Název</i>	<i>MJ</i>	<i>Cílová hodnota (2023)</i>
	60000	Celkový počet účastníků	Účastníci	6
	10212	Počet podpořených již existujících sociálních podniků	Organizace	2

OPZ-5 Podpora rodin

A) Popis vazby opatření na specifický cíl 2.3.1 OPZ

Zaměření tohoto opatření je v souladu s následujícími podporovanými aktivitami v rámci investiční priority 2.3.1:

- Podpora spolupráce aktérů na místní úrovni při řešení lokální nezaměstnanosti, zjišťování potřeb lokálních zaměstnavatelů;
- Podpora prorodinných opatření obcí a dalších aktérů na místní úrovni.

B) Popis cíle opatření

Jednou ze skupin obyvatelstva, které jsou postiženi diskriminací a nerovným přístupem jsou rodiče dětí, jež navštěvují mateřskou a základní školu. Péče o dítě je do určité míry omezuje v pracovním nasazení a profesním životě, je to patrné především u matek, zejména pak v období školních prázdnin, při onemocnění dětí apod.. Opatření má zmírnit tuto diskriminaci a zavést rovné příležitosti v zaměstnání, při získání profesního růstu, v neposlední řadě má podpořit zdravé rodinné prostředí.

Cílem tohoto opatření je:

- Podpořit fungování rodin, návrat rodiče do práce atd. formou podpory péče a aktivit pro děti předškolního a školního věku.

Uvedené cíle vychází z CLLD MAS Hlučínsko – konkr. z popisu území, analýzy problémů a potřeb, navrhovaných strategických, specifických cílů a opatření pro území MAS Hlučínsko, jež byly stanoveny takto:

Strategický cíl: S.3 Zdravý a aktivní život

Specifický cíl: S.3.1 Plnohodnotná a dostupná zdravotní a sociální péče

Opatření: S.3.1.4 Podpora rodin

C) Popis provázanosti navrhovaných opatření, a to včetně provázanosti na ostatní operační programy

Vazba na opatření CLLD:

Strategický cíl: S.1 Kvalitní podmínky pro život a práci

Specifický cíl: S.1.1 Bydlení dostupné všem obyvatelům

Opatření: S.1.1.3 Zřízení bezbariérového bydlení pro seniory a zdravotně postižené, sociálního bydlení a startovacích bytů

Strategický cíl: S.3 Zdravý a aktivní život

Specifický cíl: S.3.1 Plnohodnotná a dostupná zdravotní a sociální péče

Opatření:

S.3.1.2 Rozvoj a modernizace sociálních služeb

S.3.1.3 Rozvoj poradenství v oblasti sociálního vyloučení a sociálních služeb

Vazba opatření na další OP:

IROP, SC 2.1 Zvýšení kvality a dostupnosti služeb vedoucích k sociální inkluzi

D) Priorizace navrhovaných opatření

Opatření budou financována z alokované částky.

E) Časový harmonogram realizace opatření ve vazbě na finanční plán

Opatření bude realizováno: 2017 – 2022

Doba realizace projektu: max. 3 roky.

F) Popis možných zaměření projektů

- Podpora zařízení, která doplní chybějící kapacitu stávajících institucionálních forem zařízení. Konkrétní zaměření:
 - Školní družiny, kluby.
 - Příměstské tábory.
- Podpora dětských skupin pro podniky i veřejnost

G) Podporované cílové skupiny

- Zejména ženy ohrožené na trhu práce
- Rodiče s malými dětmi
- Osoby pečující o jiné závislé osoby

H) Typy příjemců podpory

- Poskytovatelé sociálních služeb registrovaní dle zákona č. 108/2006 Sb., o sociálních službách
- Nestátní neziskové organizace
- Obce dle zákona č. 128/2000 Sb., o obcích
- Organizace zřizované obcemi působící v sociální oblasti
- Dobrovolné svazky obcí
- MAS
- Vzdělávací a poradenské instituce
- Školy a školská zařízení
- Obchodní korporace (veřejná obchodní společnost, komanditní společnost, společnost s ručením omezeným, akciová společnost, evropská společnost, evropské hospodářské zájmové sdružení, družstva - družstvo, sociální družstvo, evropská družstevní společnost)
- OSVČ – Sociální podniky (v případě sociálního podnikání nejsou oprávněnými žadateli NNO; je-li jedním ze zřizovatelů obec, její celkový vlastnický podíl v podniku musí být menší než 50%; je-li zřizovatelem více obcí, vlastnický podíl každé z těchto obcí musí být menší než 50 %)

I) Absorpční kapacita MAS

Na území MAS se nachází zkušení poskytovatelé sociálních služeb registrovaní dle zákona č. 1089/2006 Sb., o sociálních službách a řada neziskových organizací. Všechny tyto organizace mají zkušenosti s řadou projektů z předchozího programovacího období.

J) Vliv opatření na naplňování horizontálních témat OPZ

Udržitelný rozvoj

Z hlediska výkladu udržitelného rozvoje jakožto dosahování rozvoje a rovnováhy v ekonomické, sociální a environmentální oblasti budou mít projekty pozitivní dopad, jelikož budou rozvíjet aktivity s pozitivními dopady na rodinné soužití a nediskriminaci příslušníků rodiny. Projekt, u něž bude v rámci hodnocení zaznamenán negativní dopad na udržitelný rozvoj, a to jak ze sociálního, ekonomického i environmentálního ohledu, nebude v rámci tohoto opatření podpořen.

Rovné příležitosti a nediskriminace

Rovné příležitosti a nediskriminace jsou úzce spojeny s hlavním cílem při naplňování tohoto opatření – podporou rodinného soužití a odstraněním diskriminace příslušníků rodiny např. v zaměstnání. Principy, kdy musí mít všechny sociální skupiny stejný přístup k čerpání prostředků (např. etnické menšiny, osoby se zdravotním postižením apod.) jsou nezbytné pro přistoupení k realizaci v rámci tohoto opatření. Projekt, u něž bude v rámci hodnocení zaznamenán negativní dopad na rovné příležitosti a nediskriminaci, nebude v rámci tohoto opatření podpořen.

Rovnost žen a mužů

Rovnost žen a mužů je úzce spojena s hlavním cílem při naplňování tohoto opatření – podporou rodinného soužití a nediskriminaci příslušníků rodiny. Principy, kdy musí být zohledněny specifické potřeby obou cílových skupin (zejm. se jedná o odstranění bariér, jež diskriminují ženy při zaměstnání či hledání zaměstnání), jsou nezbytné pro přistoupení k realizaci projektu v rámci tohoto opatření. Projekt, u něž bude v rámci hodnocení zaznamenán negativní dopad na rovné příležitosti žen a mužů, nebude v rámci tohoto opatření podpořen.

K) Principy pro určení preferenčních kritérií

- Projekt napomáhá ke snižování nezaměstnanosti a udržení zaměstnanosti.
- Rozšiřování stávajících aktivit.
- Spolupráce s dalšími subjekty.
- Využití stávajících budov nebo staveb.

L) Indikátory

<i>Indikátory výsledku OP</i>	<i>ID</i>	<i>Název</i>	<i>MJ</i>	<i>Výchozí/cílová hodnota (2013/2023)</i>
	50110	Počet osob využívajících zařízení péče o děti předškolního věku	Osoby	0/15
<i>Indikátory výstupu OP</i>	<i>ID</i>	<i>Název</i>	<i>MJ</i>	<i>Cílová hodnota (2023)</i>
	60000	Celkový počet účastníků	Účastníci	50
	50001	Kapacita podpořených zařízení péče o děti nebo vzdělávacích zařízení	Osoby	24

3.5.3 Programový rámec PRV

V programovém rámci Programu rozvoje venkova byly vytvořeny a popsány ve stanovené struktuře následující fiche:

Číslo Fiche	1
Název Fiche	PRV-1 Rozvoj zemědělských podniků
Vazba na článek Nařízení PRV	Článek 17, odstavec 1., písmeno a) Investice do zemědělských podniků

Vymezení Fiche	
- <i>stručný popis Fiche</i>	Podpora je zaměřena na zvýšení celkové výkonnosti a udržitelnosti zemědělského podniku. Podpora přispívá k naplňování Priority 2 Zvýšení životaschopnosti zemědělských podniků a konkurenceschopnosti všech druhů zemědělské činnosti ve všech regionech a podpora inovativních zemědělských technologií a udržitelného obhospodařování lesů, zejména prioritní oblasti 2A Zlepšení hospodářské výkonnosti všech zemědělských podniků a usnadnění jejich restrukturalizace a modernizace, zejména za účelem zvýšení míry účasti na trhu a orientace na trh, jakož i diverzifikace zemědělských činností.
- <i>vazba na cíle SCLLD</i>	Strategický cíl: P.2 Konkurenceschopná regionální ekonomika Specifický cíl: P.2.2 Konkurenceschopné, rozvinuté a udržitelné zemědělství Opatření: P.2.2.1 Modernizace zemědělské činnosti P.2.2.4 Prosazování udržitelného hospodaření v zemědělství

Oblasti podpory (<i>Popis podporovaných aktivit dle SCLLD a jednotlivých specifických cílů/článků Nařízení PRV vycházející z potřeb území</i>)	Hospodaření zdejších zemědělských subjektů je zaměřeno zejména na rostlinnou a o poznání méně na živočišnou výrobu, jež byla v průběhu minulých 25 let utluмена, v případě několika z nich dokonce zcela zrušena. Vážným nedostatkem je zastaralost zemědělské a techniky, dále některé nešetrné způsoby hospodaření na zemědělských plochách, které společně s dalšími faktory vyšší náchylnost k vodní a větrné erozi, vyčerpání půdy, eutrofizaci vod atd. Je potřeba se věnovat řešení těchto problémů. Nové stroje budou pro zdejší zemědělství znamenat nejen větší produktivitu práce a lepší konkurenceschopnost, nýbrž také environmentálně šetrnější způsoby hospodaření, tzn. snížení dopadů zemědělské činnosti na životní prostředí. Stejná je situace v živočišné výrobě, kde zastaralé nebo chybějící vybavení, ustájení nebo nedostatečné skladovací prostory ztlačují schopnost konkurovat a omezuje rozvoj zemědělského podniku. Ke zlepšení konkurenceschopnosti zemědělských podniků vede také diverzifikace zemědělství a poskytování služeb zemědělci. Podpora dle odpovídajícího článku PRV zahrnuje hmotné a nehmotné investice v živočišné a rostlinné výrobě, je určena na investice do zemědělských staveb a technologií pro živočišnou a rostlinnou výrobu a pro školkařskou produkci. Podporovány budou též investice na pořízení mobilních strojů pro zemědělskou výrobu a investice do pořízení peletovacích zařízení pro vlastní spotřebu v zemědělském podniku. V rámci této Fiche nelze podpořit investice pro živočišnou výrobu týkající se včel a rybolovu. Investice pro rostlinnou výrobu se nesmí týkat obnovy nosných konstrukcí vinic, oplocení vinic a oplocení sadů. Podpora nemůže být poskytnuta na pořízení kotlů na biomasu.
--	--

Definice příjemce dotace	Zemědělský podnikatel
---------------------------------	-----------------------

Výše způsobilých výdajů	
- <i>min</i>	50 000,- Kč
- <i>max</i>	5 000 000,- Kč

Preferenční kritéria* (pro účely 19.2.1 se jedná o principy pro stanovení preferenčních kritérií)	1. Tvorba pracovního místa.
	2. Využití stávajících budov nebo staveb.
	3. Využití obnovitelných zdrojů energie.
	4. Efektivita a hospodárnost.
	5. Inovativnost metody nebo technologie řešení.
	6. Spolupráce se subjekty z Hlučínska.
	7. Délka realizace projektu.
	8. Výše celkové hodnoty projektu a dotace.

Indikátory výstupů	
- číslo	93701
- název	Počet podpořených podniků/příjemců
- výchozí stav	0
- hodnota pro mid-term (r. 2018)	8
- cílový stav	18

Indikátory výsledků	
- číslo	94800
- název	Pracovní místa vytvořená v rámci podpořených projektů (Leader)
- výchozí stav	0
- hodnota pro mid-term (r. 2018)	0
- cílový stav	1

Číslo Fiche	2
Název Fiche	PRV-2 Podpora zpracování zemědělské produkce
Vazba na článek Nařízení PRV	Článek 17, odstavec 1., písmeno b) Zpracování a uvádění na trh zemědělských produktů

Vymezení Fiche	
- stručný popis Fiche	Podpora je zaměřena na investice, které se týkají zpracování, uvádění na trh nebo vývoje zemědělských produktů uvedených v příloze I Smlouvy o fungování EU3 nebo bavlny, s výjimkou produktů rybolovu, přičemž výstupem procesu produkce může být produkt, na nějž se uvedená příloha nevztahuje. Podpora přispívá k naplňování Priority 3 Podpora organizace potravinového řetězce, včetně zpracování zemědělských produktů a jejich uvádění na trh, dobrých životních podmínek zvířat a řízení rizik v zemědělství, zejména prioritní oblasti 3A Zlepšení konkurenceschopnosti prvovýrobců jejich lepším začleněním do zemědělsko-potravinářského řetězce prostřednictvím programů jakosti, přidáváním hodnoty zemědělským produktům a podporou místních trhů a krátkodobých řetězců, seskupení a organizací producentů a mezioborových organizací.
- vazba na cíle SCLLD	Strategický cíl: P.2 Konkurenceschopná regionální ekonomika Specifický cíl: P.2.2 Konkurenceschopné, rozvinuté a udržitelné zemědělství Opatření: P.2.2.2 Zřízení a podpora zpracování a odbytu místní zemědělské produkce

Oblasti podpory (Popis podporovaných aktivit dle SCLLD a jednotlivých specifických cílů/článků Nařízení PRV vycházející z potřeb území)	Zemědělské farmy na Hlučínsku jsou zaměřeny zejména na rostlinnou a o poznání méně na živočišnou výrobu, jež byla v případě několika z nich dokonce zcela zrušena. Problémem je, že téměř celá zemědělská produkce je prodávána ve formě prvotní suroviny, u živočišné výroby formou jatečních zvířat a mléka. Zpracování zemědělské produkce přímo zemědělskými subjekty zde prakticky neexistuje, věnuje se mu oficiálně nebo neoficiálně pouze několik mikropodnikatelů. Výsled-
---	---

	<p>kem je stav, kdy se zemědělská produkce vyváží a zároveň je region téměř zcela závislý na dovozech.</p> <p>Kromě nedostatečné motivace je prodej a zpracování zemědělské produkce ze dvora zpravidla limitován chybějícím technickým vybavením a prostory pro zpracování, které by odpovídaly přísným hygienickým normám, také administrativou a nedostatkem kapitálu pro rozvoj vlastního podnikání a nižší schopnosti konkurovat. Podpora zpracování místní zemědělské produkce by zároveň napomohla ke zlepšení konkurenceschopnosti zemědělských podniků, snížení nezaměstnanosti, rozvoji lokálních trhů a produkci lokálních potravin, lepší a užší spolupráci mezi zemědělci a zákazníky.</p> <p>Podpora dle odpovídajícího článku PRV zahrnuje hmotné a nehmotné investice, které se týkají zpracování zemědělských produktů a jejich uvádění na trh.</p> <p>Způsobilé výdaje jsou investice do výstavby a rekonstrukce budov včetně nezbytných manipulačních ploch, pořízení strojů, nástrojů a zařízení pro zpracování zemědělských produktů, finální úpravu, balení, značení výrobků (včetně technologií souvisejících s dohledatelností produktů) a investic souvisejících se skladováním zpracovávané suroviny, výrobků a druhotných surovin vznikajících při zpracování. Způsobilé jsou rovněž investice vedoucí ke zvyšování a monitorování kvality produktů, investice související s uváděním zemědělských a potravinářských produktů na trh (včetně investic do marketingu) a investice do zařízení na čištění odpadních vod ve zpracovatelském provozu.</p> <p>V rámci této Fiche nelze podpořit investice týkající se zpracování produktů rybolovu a výroby medu a dále v případě zpracování vinných hroznů technologie, které obsahují: dřevěný sud nebo uzavřenou dřevěnou nádobu na výrobu vína o objemu nejméně 600 litrů, speciální kvasnou nádobu s aktivním potápěním matolinového klobouku pro výrobu červených vín nebo cross-flow filtr na víno, ve kterém je víno přiváděno na membránu tangenciálně a určitý objem vína prochází membránou jako filtrát a zbývající pokračuje podél membrány s odfiltrovanými nečistotami.</p>
--	--

Definice příjemce dotace	Zemědělský podnikatel, výrobce potravin, výrobce krmiv nebo jiné subjekty aktivní ve zpracování, uvádění na trh a vývoji zemědělských produktů uvedených v příloze I Smlouvy o fungování EU jako vstupní produkt.
---------------------------------	---

Výše způsobilých výdajů	
- min	50 000,- Kč
- max	5 000 000,- Kč

6. Preferenční kritéria* (pro účely 19.2.1 se jedná o principy pro stanovení preferenčních kritérií)	1. Tvorba pracovního místa.
	2. Využití stávajících budov nebo staveb.
	3. Efektivita a hospodárnost.
	4. Inovativnost metody nebo technologie řešení.
	5. Návaznost na tradici výroby.
	6. Podíl využívání místních surovin.
	7. Spolupráce se subjekty z Hlučínska.
	8. Rozšíření produkce podniku.
	9. Rozvoj krátkých dodavatelských řetězců a místních trhů.
	10. Délka realizace projektu.
	11. Výše celkové hodnoty projektu a dotace.

Indikátory výstupů	
- číslo	93701
- název	Počet podpořených podniků/příjemců
- výchozí stav	0

- hodnota pro mid-term (r. 2018)	1
- cílový stav	3

Indikátory výsledků	
- číslo	94800
- název	Pracovní místa vytvořená v rámci podpořených projektů (Leader)
- výchozí stav	0
- hodnota pro mid-term (r. 2018)	0
- cílový stav	1

Číslo Fiche	3
Název Fiche	PRV-3 Obnova zemědělské infrastruktury
Vazba na článek Nařízení PRV	Článek 17, odstavec 1., písmeno c) Zemědělská infrastruktura

Vymezení Fiche	
- stručný popis Fiche	Podpora je zaměřena na investice, které se týkají infrastruktury související s rozvojem, modernizací nebo přizpůsobením se zemědělství, včetně přístupu k zemědělské půdě. Podpora přispívá k naplňování Priority 2 Zvýšení životaschopnosti zemědělských podniků a konkurenceschopnosti všech druhů zemědělské činnosti ve všech regionech a podpora inovativních zemědělských technologií a udržitelného obhospodařování lesů, zejména prioritní oblasti 2A Zlepšení hospodářské výkonnosti všech zemědělských podniků a usnadnění jejich restrukturalizace a modernizace, zejména za účelem zvýšení míry účasti na trhu a orientace na trh, jakož i diverzifikace zemědělských činností.
- vazba na cíle SCLLD	Strategický cíl: K.1 Stabilní a bohatá venkovská krajina Specifický cíl: K.1.1 Hodnotná a pestrá sídelní a volná krajina Opatření: K.1.1.2 Obnova krajinných prvků ve volné krajině K.1.1.3 Realizace územního systému ekologické stability K.1.1.4 Realizace opatření dle schválených komplexních pozemkových úprav; v obcích kde dosud neproběhly KPÚ jejich zpracování

Oblasti podpory (Popis podporovaných aktivit dle SCLLD a jednotlivých specifických cílů/článků Nařízení PRV vycházející z potřeb území)	Krajina na Hlučínsku byla vždy formována zejména zemědělstvím, s pohnutým vývojem od poloviny 20. století, kdy docházelo vlivem intenzivních způsobů hospodaření ke scelování obhospodařovaných pozemků do velkých lánů, likvidaci polních cest, mezí a menších lesních porostů s celou řadou negativních doprovodných důsledků, jako je např. úbytek biodiverzity. Důsledkem jsou např. splachy ornice ze zemědělsky obhospodařovaných ploch, které způsobují znečištění vod a pokles biodiverzity. Problémem krajiny Hlučínska je vysoká míra zornění a relativně malé množství krajinných prvků. Důležitým předpokladem pro realizaci uvedených opatření je vyřešení vlastnických vztahů, jež proběhlo formou komplexních pozemkových úprav. Obnovou zemědělské infrastruktury dojde nejen ke zlepšení prostupnosti krajiny, nýbrž také ke zvýšení ekologické stability krajiny a posílení přirozených funkcí krajiny. Podpora dle odpovídajícího článku PRV zahrnuje hmotné nebo nehmotné investice, které souvisejí s rekonstrukcí a budováním zemědělské infrastruktury vedoucí ke zlepšení kvality či zvýšení hustoty polních cest. Kromě rekonstrukce a výstavby polních cest bude podporována i obnova či nová výstavba souvisejících objektů a technického vybavení. Polní cesty musí být realizovány na území, kde byly dokon-
---	--

	čeny pozemkové úpravy, a mimo intravilán obce.					
Definice příjemce dotace	Obec nebo zemědělský podnikatel.					
Výše způsobilých výdajů						
- min	50 000,- Kč					
- max	5 000 000,- Kč					
Preferenční kritéria* (pro účely 19.2.1 se jedná o principy pro stanovení preferenčních kritérií)	<table border="1"> <tr> <td>1. Efektivita a hospodárnost.</td> </tr> <tr> <td>2. Obnova historické zemědělské infrastruktury.</td> </tr> <tr> <td>3. Obnova komunikace mezi dvěma sídly.</td> </tr> <tr> <td>4. Délka realizace projektu.</td> </tr> <tr> <td>5. Výše celkové hodnoty projektu a dotace.</td> </tr> </table>	1. Efektivita a hospodárnost.	2. Obnova historické zemědělské infrastruktury.	3. Obnova komunikace mezi dvěma sídly.	4. Délka realizace projektu.	5. Výše celkové hodnoty projektu a dotace.
1. Efektivita a hospodárnost.						
2. Obnova historické zemědělské infrastruktury.						
3. Obnova komunikace mezi dvěma sídly.						
4. Délka realizace projektu.						
5. Výše celkové hodnoty projektu a dotace.						
Indikátory výstupů						
- číslo	93701					
- název	Počet podpořených podniků/příjemců					
- výchozí stav	0					
- hodnota pro mid-term (r. 2018)	1					
- cílový stav	1					
Indikátory výsledků						
- číslo	Závazný indikátor není stanoven.					
- název						
- výchozí stav						
- hodnota pro mid-term (r. 2018)						
- cílový stav						
Číslo Fiche	4					
Název Fiche	PRV-4 Podpora podnikání na venkově					
Vazba na článek Nařízení PRV	Článek 19, odstavec 1., písmeno b) Podpora investic na založení nebo rozvoj nezemědělských činností					
Vymezení Fiche						
- stručný popis Fiche	Podpora zahrnuje investice na založení a rozvoj nezemědělských činností. Podpora přispívá k naplňování Priority 6 Podpora sociálního začleňování, snižování chudoby a podpora hospodářského rozvoje ve venkovských oblastech, zejména prioritní oblasti 6A Usnadnění diverzifikace, vytváření malých podniků a pracovních míst.					
- vazba na cíle SCLLD	Strategický cíl: P.2 Konkurenceschopná regionální ekonomika Specifický cíl: P.2.1 Prosperující a konkurenceschopné firmy Opatření: P.2.1.1 Zavedení nových technologií, inovací, modernizace a rozvíjení podnikání P.2.1.2 Podpora stávajících a nově vznikajících malých a středních podniků P.2.1.3 Obnova a rozvíjení tradičních řemesel a činností					
Oblasti podpory (Popis podporovaných aktivit dle SCLLD a jednotlivých specifických cí- -	Na území MAS Hlučínsko převažují drobní živnostníci a menší firmy. Objevují se stále nové obory podnikání, které reagují na poptávku spotřebitelů. Nedostatky, které omezují rozvoj podnikání v oblasti MAS, jsou: nedostatek kapitálu, vysoké vstupní náklady – nižší konkurenceschopnost, nedostatek ploch a					

Iů/článků Nařízení PRV vycházející z potřeb území)	<p>nevyhovující prostory pro podnikání, značná byrokracie a neuspokojivá legislativa, nedostatek kvalifikované pracovní síly pro specializované obory, nedostatečně rozvinutý turistický ruch – venkovská turistika a agroturistika, slabá podpora partnerství napříč podnikáním a ze strany obcí a měst regionu, nedostatečné surovinové vybavení regionu, nedostatečná propagace regionu, útlum tradičních a lidových řemesel.</p> <p>Pro dosažení žádoucího stavu, zvýšení efektivity a konkurenceschopnosti je nezbytné modernizovat současnou výrobu, dále podporovat malé a střední podnikání na vesnicích, je potřeba se zaměřit jak na zavádění nových oborů, technologií, inovací, modernizace a rozvíjení podnikání, zejm. v oblasti výroby, služeb a řemesel. Důraz je kladen také na tradiční řemeslnou výrobu, ruční práce, výrobu místních produktů, nabídku služeb a jiných činností, které bývaly pro venkovské oblasti charakteristické.</p> <p>Podpora dle odpovídajícího článku PRV zahrnuje investice do vybraných nezemědělských činností dle Klasifikace ekonomických činností (CZ-NACE): C (Zpracovatelský průmysl s výjimkou činností v odvětví oceli, v uhelném průmyslu, v odvětví stavby lodí, v odvětví výroby syntetických vláken dle čl. 13 písm. a) NK (EU) č. 651/2014, a dále s výjimkou tříd 12.00 Výroba tabákových výrobků a 25.40 Výroba zbraní a střeliva), F (Stavebnictví s výjimkou skupiny 41.1 Developerská činnost), G (Velkoobchod a maloobchod; opravy a údržba motorových vozidel s výjimkou oddílu 46 a skupiny 47.3 Maloobchod s pohonnými hmotami ve specializovaných prodejnách), I (Ubytování, stravování a pohostinství), J (Informační a komunikační činnosti s výjimkou oddílů 60 a 61), M (Profesní, vědecké a technické činnosti s výjimkou oddílu 70), N 79 (Činnosti cestovních kanceláří a agentur a ostatní rezervační služby), N 81 (Činnosti související se stavbami a úpravou krajiny s výjimkou skupiny 81.1), N 82.1 (Administrativní a kancelářské činnosti), N 82.3 (Pořádání konferencí a hospodářských výstav), N 82.92 (Balicí činnosti), P 85.59 (Ostatní vzdělávání j. n.), R 93 (Sportovní, zábavní a rekreační činnosti), S 95 (Opravy počítačů a výrobků pro osobní potřebu a převážně pro domácnost) a S 96 (Poskytování ostatních osobních služeb).</p> <p>V případě uvádění produktů na trh jsou na trh uváděny produkty, které nejsou uvedeny v příloze I Smlouvy o fungování EU, případně v kombinaci s produkty uvedenými v příloze I Smlouvy o fungování EU (převažovat musí produkty neuvedené v příloze I Smlouvy o fungování EU). V případě zpracování produktů jsou výstupem procesu produkty, které nejsou uvedeny v příloze I Smlouvy o fungování EU.</p> <p>Činnosti R 93 (Sportovní, zábavní a rekreační činnosti) a I 56 (Stravování a pohostinství) mohou být realizovány pouze ve vazbě na venkovskou turistiku a ubytovací kapacitu.</p>
--	---

Definice příjemce dotace	Podnikatelské subjekty (FO a PO) - mikropodniky a malé podniky ve venkovských oblastech, jakož i zemědělci.
---------------------------------	---

Výše způsobilých výdajů	
- min	50 000,- Kč
- max	5 000 000,- Kč

Preferenční kritéria* (pro účely 19.2.1 se jedná o principy pro stanovení preferenčních kritérií)	<ol style="list-style-type: none"> 1. Tvorba pracovního místa. 2. Využití stávajících budov nebo staveb. 3. Využití obnovitelných zdrojů energie. 4. Efektivnost a hospodárnost. 5. Inovativnost metody nebo technologie řešení. 6. Návaznost na tradici výroby. 7. Podíl využívání místních surovin. 8. Spolupráce se subjekty z Hlučínska. 9. Podpora mladého podnikatele. 10. Velikost podniku.
---	--

	11. Délka realizace projektu.
	12. Výše celkové hodnoty projektu a dotace.

Indikátory výstupů	
- číslo	93701
- název	Počet podpořených podniků/příjemců
- výchozí stav	0
- hodnota pro mid-term (r. 2018)	6
- cílový stav	12

Indikátory výsledků	
- číslo	94800
- název	Pracovní místa vytvořená v rámci podpořených projektů (Leader)
- výchozí stav	0
- hodnota pro mid-term (r. 2018)	0
- cílový stav	2

Číslo Fiche	5
Název Fiche	PRV-5 Projekty Spolupráce
Vazba na článek Nařízení PRV	Článek 44 Činnosti spolupráce v rámci iniciativy LEADER

Vymezení Fiche	
- stručný popis Fiche	Předmětem Fiche je realizace společných projektů Místními akčními skupinami a jinými partnery. Projekty musí vykazovat hodnotu přidanou spoluprací, tzn., že výstupy projektu by bez této spolupráce v takové podobě nevznikly. MAS může spolupracovat i s jinými partnerstvími, avšak způsobilé pro podporu budou pouze výdaje realizované MAS, jejíž SCLLD byla schválena z PRV.
- vazba na cíle SCLLD	Strategický cíl: S.1 Kvalitní podmínky pro život a práci Specifický cíl: S.1.5 Péče o místní dědictví Opatření: S.1.5.4 Propagace místního dědictví a souvisejícího turistického ruchu. S.1.5.5 Prezentace místního dědictví Hlučínska založená na spolupráci

Oblasti podpory (Popis podporovaných aktivit dle SCLLD a jednotlivých specifických cílů/článků Nařízení PRV vycházející z potřeb území)	<p>Projekty Spolupráce reflektují široké spektrum potřeb uvedených ve strategii, jež byly zjištěny u aktérů území a zároveň vychází z jejich dosavadních aktivit a potenciálu. Na úrovni území MAS budou projekty směřovány na posílení povědomí o regionu, posílení spolupráce a komunikace s veřejnou správou, neziskovým i podnikatelským sektorem, na posílení aktivit místní komunity, soudržnosti a soběstačnosti území, na zvyšování vzdělanosti a informovanosti.</p> <p>Oblasti zaměření projektů Spolupráce:</p> <ul style="list-style-type: none"> - interpretace a prezentace přírodního a kulturního dědictví a historického vývoje Hlučínska - podpora a prezentace regionálních produktů, řemesel a služeb - environmentální vzdělávání a vzdělávání v oblasti tradičních venkovských činností a řemesel - rozšíření spolupráce mezi obcemi, spolky, podnikateli, školami a dalšími aktéry na venkově <p>Oblast podpory bude vymezovat popis témat projektů spolupráce, které musí být v souladu se SCLLD MAS. V rámci projektů lze realizovat měkké akce (propagační, informační, vzdělávací a volnočasové) zaměřené na témata, která jsou řešena v</p>
---	---

	<p>SCLLD daných MAS.</p> <p>Mezi možné hmotné a nehmotné investice včetně stavebních úprav patří: investice týkající se zajištění odbytu místní produkce včetně zavedení značení místních výrobků a služeb, investice související se vzdělávacími aktivitami, investice do informačních a turistických center.</p> <p>K měkkým akcím lze přiřadit především pořádání konferencí, festivalů, workshopů, exkurzí, výstav, přenosů příkladů správné praxe, včetně produktů s tím spojených (publikace, brožury, letáky apod.). Investice mohou být realizovány pouze takové, které budou provozovat po celou dobu lhůty vázanosti projektu na účel samy MAS.</p> <p>Způsobila pro podporu je i předběžná technická podpora projektů spolupráce, kdy MAS musí prokázat, že plánovala provedení konkrétního projektu. Na předběžnou technickou podporu projektů spolupráce může MAS využít maximálně 10 % z alokace přidělené MAS na realizaci projektů spolupráce.</p>
--	--

Definice příjemce dotace	<p>Příjemcem dotace může být pouze MAS, jejíž SCLLD byla schválena z PRV.</p> <p>Kromě jiných místních akčních skupin (tzn. MAS, jejíž SCLLD nebyla schválena z PRV či zahraniční MAS) může MAS spolupracovat se:</p> <p>a) skupinou místních veřejných a soukromých partnerů na venkovském území, která provádí strategii místního rozvoje v rámci EU či mimo ni;</p> <p>b) skupinou místních veřejných a soukromých partnerů na jiném než venkovském území, která provádí strategii místního rozvoje v rámci EU.</p>
---------------------------------	--

Výše způsobilých výdajů max.	5 000 000,- Kč, resp. dle stanovené alokace MAS
-------------------------------------	---

Indikátory výstupů	
- číslo	92501
- název	Celkové veřejné výdaje (0.1)
- výchozí stav	0
- hodnota pro mid-term (r. 2018)	37778
- cílový stav	52629,6

3.5.4 Integrované rysy v programových rámcích

V návaznosti na integrované rysy popsané v kapitole č. 3.3 jsou také opatření/fiche vymezené v programových rámcích mezi sebou v mnoha případech provázány, tzn. že se svými postupy, zaměřením a svými výsledky navzájem posilují, doplňují, případně se mohou navzájem zastupovat. V závorce je vždy uveden operační program, z něhož jsou konkrétní opatření/fiche (případně konkrétní aktivity) podporovány.

1. vazba – Rozvoj infrastruktury sociálních služeb (IROP) umožňuje vytvořit zázemí, podporuje a doplňuje možnosti rozvoje sociálních služeb (OPZ).
2. vazba – Rozvoj infrastruktury sociálních služeb (IROP) umožňuje vytvořit zázemí, podporuje a doplňuje možnosti rozvoje poradenství v oblasti sociálního vyloučení a sociálních služeb (OPZ).
3. vazba – Rozvoj infrastruktury sociálních služeb (IROP) umožňuje vytvořit zázemí, podporuje a doplňuje možnosti zvyšování zaměstnanosti. (OPZ).
4. vazba – Opatření jsou integrovaná navzájem, kdy vytvoření vhodných podmínek pro sociální podnikání formou investic do podniků atd. (IROP) vytváří vhodnou možnost pro realizaci opatření zaměřeného na rozvoj nebo rozšíření podnikatelských aktivit sociálního podniku (OPZ).
5. vazba – Podpora infrastruktury vzdělávání (IROP) zaměřená na zlepšování praktických znalostí a dovedností zvyšuje možnosti dalšího vzdělávání a pracovního uplatnění, tzn. že se tyto aktivity doplňují a ve svých cílech integrují s opatřeními zaměřenými na podporu zaměstnanosti (OPZ).
6. vazba – Opatření zaměřená na rozvoj poradenství v oblasti sociálního vyloučení a sociálních služeb (OPZ) souvisí s opatřeními zaměřenými na rozvoj sociálních služeb (OPZ) zejména svou tematickou provázaností, kdy se zaměřují na sociální inkluzi, pomoc ohroženým skupinám, zároveň lze účinným poradenstvím snížit počet osob, které by v nouzi musely využít sociální službu a zároveň lze účinným a včasným poradenstvím informovat a přimět osoby v nouzi k využití sociální služby.
7. vazba – Opatření Podpora rodin (OPZ) zaměřená na podporu rodičů, zejména zaměstnaných matek se doplňuje s opatřeními na podporu zaměstnanosti (OPZ), v nichž se také vyskytuje uvedená cílová skupina.
8. vazba – Fiche Obnova zemědělské infrastruktury (PRV), tzn. vybudování polních cest má pozitivní dopad na zlepšení mobility, zejména cyklo dopravy, což je také cílem opatření Bezpečná doprava (IROP), je zde tedy zřejmá integrovanost uvedené fiche s opatřením.
9. vazba – Opatření Bezpečná doprava (IROP) může v obou svých typech projektů, tzn. zvýšení bezpečnosti chodců a cyklistů, znamenat zlepšení infrastruktury pro podnikání na venkově, jež budou podporována v rámci fiche (PRV) a budou zaměřena např. na rozvoj agroturistiky, venkovské turistiky nebo gastronomie atd.
10. vazba – Fiche Projekty spolupráce (PRV) počítá v některých aktivitách se zaměřením na školní a mimoškolní vzdělávání, což je také cíl opatření orientovaného na zkvalitnění podmínek pro vzdělávání (IROP), kde bude docíleno vytvoření vhodného prostoru pro rozvoj vzdělávání ve vybraných oborech.
11. vazba – Cíle a důsledky opatření Podpora zaměstnanosti (OPZ) a fiche Podnikání na venkově jsou podobné – zvyšování ekonomické a zaměstnanecké úrovně oblasti. Zároveň může podnik, jenž v rámci fiche (PRV) dosáhne na modernizaci výroby využít integraci s opatřením (IROP) zaměřeným na rozvoj dovedností zaměstnanců atd.
12. vazba – Fiche Projekty spolupráce (PRV) počítá v některých aktivitách se zaměřením na rozvoj podnikání a zaměstnanosti, např. při podpoře regionální produkce, vzdělávacích aktivitách, podpoře tradic a tradičního hospodaření a řemesel apod. Tyto aktivity mohou mít za následek stejné nebo podobné dopady jako podpora zaměstnanosti (OPZ).
13. vazba – Cíle a důsledky opatření Podpora a rozvoj sociálního podnikání (OPZ) a fiche Podnikání na venkově jsou podobné – zvyšování ekonomické a zaměstnanecké úrovně oblasti. Zároveň může podnik, jenž v rámci fiche (PRV) dosáhne na modernizaci výroby využít synergii s opatřením (IROP) zaměřeným na integraci znevýhodněných sociálních skupin.
14. vazba – Fiche Rozvoj zemědělských podniků (PRV) je zaměřena na modernizaci zemědělské výroby a řada takto zaměřených projektů může vytvořit či zlepšit podmínky pro zpracování zemědělské produkce. Integrace projektu z této fiche s projektem z fiche zaměřené na zpracování zemědělské produkce vytváří vysokou přidanou hodnotu.
15. vazba – Fiche Projekty spolupráce (PRV) počítá v některých aktivitách se zaměřením na rozvoj regionálního trhu, podporu regionální produkce, tradic, tradičního hospodaření a řemesel apod. Tyto aktivity mohou přímo podnítit rozvoj zpracování zemědělské produkce (PRV) nebo napomoci s propagací zdejších lokálních potravin a dalších výrobků.

Tabulka 43: Znáznornění integrovaného přístupu napříč programovými rámci

Programový rámec / opatření (fiche)		Programový rámec IROP				Programový rámec OPZ					Programový rámec PRV				
		Bezpečná doprava	Rozvoj sociálních služeb	Vhodné podmínky pro sociální podnikání	Kvalitní podmínky pro vzdělávání	Rozvoj a modernizace sociálních služeb	Rozvoj poradenství v oblasti sociálního vyloučení a sociálních služeb	Podpora zaměstnanosti	Podpora a rozvoj sociálního podnikání	Podpora rodin	Rozvoj zemědělských podniků	Podpora zpracování zemědělské produkce	Obnova zemědělské infrastruktury	Podpora podnikání na venkově	Projekty spolupráce
Programový rámec IROP	Bezpečná doprava	■											8	9	
	Rozvoj sociálních služeb		■			1	2	3							
	Vhodné podmínky pro sociální podnikání			■					4						
	Kvalitní podmínky pro vzdělávání				■			5							10
Programový rámec OPZ	Rozvoj a modernizace sociálních služeb		■			■	6								
	Rozvoj poradenství v oblasti soc. vyloučení a soc. služeb		■			■	■								
	Podpora zaměstnanosti		■		■			■		7				11	12
	Podpora a rozvoj sociálního podnikání			■					■				13		
	Podpora rodin							■		■					
Programový rámec PRV	Rozvoj zemědělských podniků										■	14			
	Podpora zpracování zemědělské produkce										■	■			15
	Obnova zemědělské infrastruktury	■										■			
	Podpora podnikání na venkově	■						■	■				■		
	Projekty spolupráce				■			■				■			■

3.6 Vazba na horizontální témata

Evropskou komisí byla pro programové období 2014–2020 stanovena a definována konkrétní horizontální témata, jež zasahují do všech oblastí socioekonomického rozvoje. Je nutné je chápat jako platné principy při tvorbě strategie, při určení cílů a opatření. Jedná se o problematiku podpory rovnosti mezi muži a ženami, nediskriminaci a udržitelný rozvoj. V případě Programu rozvoje venkova je nezbytné respektovat specifická témata programu, jimiž jsou: zmírňování změn klimatu a přizpůsobování se této změně, inovace a životní prostředí. V následujícím přehledu je ve stručnosti popsán vliv strategie na jednotlivá témata.

Rovnost žen a mužů

Jelikož jsou cíle opatření v Programovém rámci IROP a Programovém rámci OPZ zaměřené na zvýšení kvality sociálních služeb a zvýšení sociální inkluze, měly by proto mít pozitivní vliv na zajištění stejného přístupu k využití podpory jak mužům, tak ženám, tzn., že podpoří rovnost žen a mužů, konkr. odstraněním bariér, které diskriminují ženy. Pouze v případě opatření Bezpečná doprava v Programovém rámci IROP bude tento dopad neutrální, obdobně tomu bude u všech fichí Programového rámce PRV, jejichž cílem je podpora zemědělského a nezemědělského podnikání na venkově a obnova zemědělské infrastruktury. Výjimku v rámci tohoto programového rámce tvoří Projekty spolupráce, jejichž posláním jsou rovněž vzdělávací aktivity s cílem podporovat rovnost žen a mužů.

Nebude podpořen projekt, u něž bude v rámci hodnocení zaznamenán negativní dopad na rovnost žen a mužů.

Rovné příležitosti a nediskriminace

V případě opatření v Programovém rámci IROP zaměřených na zlepšení bezpečnosti dopravy (zejm. u zlepšení bezpečnosti s ohledem chodce, na tělesně a zrakově postižené), rozvoj sociálních služeb a sociálního podnikání a podporu vzdělávání, resp. v případě opatření v Programovém rámci OPZ zaměřených na sociální služby, sociální podnikání, zaměstnanost v regionu a podporu rodin, je vliv na horizontální téma rovné příležitosti a nediskriminace pozitivní. Také proto, že napomáhá ke zlepšení životní situace některé ze znevýhodněných sociálních skupin (např. etnické menšiny, osoby se zdravotním postižením, nezaměstnaní absolventi škol, matky s dětmi, žáci se specifickými poruchami učení apod.). Podobně lze očekávat pozitivní efekt u Projektů spolupráce zaměřených na vzdělávací aktivity. Ostatní opatření a fiche definovaná v programových rámcích mají neutrální vliv na toto horizontální téma.

Nebude podpořen projekt, u něž bude v rámci hodnocení zaznamenán negativní dopad na rovné příležitosti a bude tolerovat nebo zvyšovat diskriminaci.

Udržitelný rozvoj

Udržitelný rozvoj je jedním z hlavních principů používaných při tvorbě strategie – viz MISE. Z hlediska výkladu udržitelného rozvoje jakožto rovnovážného rozvoje v ekonomické, sociální a environmentální oblasti budou mít projekty realizované v rámci operačních programů pozitivní dopad. V případě Programového rámce IROP budou realizované projekty zaměřeny na zlepšení bezpečnosti dopravy, rozvoj sociálních služeb a podnikání a podporu vzdělávání, což znamená pozitivní sociální a často také ekonomické dopady, lze předpokládat neutrální environmentální dopady. Výsledný dopad na udržitelný rozvoj tedy bude pozitivní.

V případě Programového rámce OPZ budou realizované projekty rozvíjet sociální služby, sociální podnikání, zaměstnanost v regionu a podporu rodin, což znamená pozitivní sociální a často také ekonomické dopady, lze předpokládat neutrální environmentální dopady. Výsledný dopad na udržitelný rozvoj tedy bude pozitivní.

V případě Programového rámce PRV budou realizované projekty rozvíjet zemědělské (modernizace a zpracování) a nezemědělské podnikání na venkově, také budou obnovovat zemědělskou infrastrukturu v krajině, což znamená pozitivní nebo neutrální ekonomické, sociální a environmentální dopady. Výsledný dopad na udržitelný rozvoj tedy bude pozitivní.

Nebude podpořen projekt, u něž bude v rámci hodnocení zaznamenán negativní dopad na udržitelný rozvoj, a to jak ze sociálního, ekonomického i environmentálního ohledu.

Inovace

Inovace jsou jedním z hlavních principů používaných při tvorbě strategie – viz MISE. Účelem strategie je rozvoj inovací ve všech oblastech, jelikož jsou hybatelem rozvoje území, přináší nové přístupy a způsoby řešení. Při realizaci projektů ve všech opatřeních a fichích budou podporovány inovace technologické, procesní, environmentální, sociální apod. Očekávané typy inovací byly uvedeny u opatření v jednotlivých strategických cílech.

Nebude podpořen projekt, který by byl v rámci hodnocení nespĺňoval princip inovativnosti.

Zmírňování změn klimatu a přizpůsobování se této změně

Pozitivní dopady na zmírňování změn klimatu a přizpůsobování se této změně budou mít projekty realizované v rámci opatření Programového rámce IROP Bezpečná doprava, kdy budování cyklostezek napomáhá zvyšování podílu cyklo dopravy a tedy i nižšímu počtu vozidel, tzn. nižšímu podílu emisí v ovzduší. Dále také projekty realizované v Programovém rámci PRV ve Fichích Rozvoj zemědělských podniků a Podpora zpracování zemědělské produkce, jelikož jsou zaměřeny na modernizaci zemědělství, snížení vlivů na životní prostředí (účinnější a modernější stroje a technologie), zkrácení dodavatelských řetězců, čímž se sníží podíl dovozů potravin, tzn. snížení spotřeby fosilních paliv, nároků na dopravu, nižší podíl chemizace atd. Obnova zemědělské infrastruktury je jedním z opatření v krajině, jež mají pozitivní vliv na zmírňování změn klimatu – krajinný prvek, v tomto případě cesta s případnou doprovodnou zelení přispěje ke zvýšení ekologické stability krajiny, udržení vody v krajině a snížení vodní eroze. U ostatních opatření jsou předpokládány neutrální dopady na toto horizontální téma.

Nebude podpořen projekt, který by byl v rámci hodnocení v rozporu s cílem zmírňování změn klimatu a přizpůsobování se této změně.

Životní prostředí

Hodnocení dopadů na životní prostředí vychází u opatření a fichí programových rámců velmi podobně jako u předešlého horizontálního tématu, za předpokladu, budeme-li vnímat životní prostředí jako soubor přírodních podmínek pro život organismů. Také zde bude rozhodující nižší podíl emisí v ovzduší v případě podpory cyklo dopravy (IROP), snížení spotřeby fosilních paliv, nároků na dopravu, nižší podíl chemizace, obnova krajinných prvků atd. s pozitivními vlivy na čistotu ovzduší, vod, ekologickou stabilitu krajiny, snížení vodní eroze apod. v případě realizací projektů ve fichích Programového rámce PRV. U ostatních opatření jsou předpokládány neutrální dopady na toto horizontální téma.

Nebude podpořen projekt, u něž bude v rámci hodnocení zaznamenán negativní dopad na životní prostředí.

Tabulka 44: Znázornění vazby opatření a fichí na horizontální témata stanovená Evropskou komisí a Programem rozvoje venkova

Programový rámec / opatření (fiche)		Horizontální témata					
		Evropská komise			Program rozvoje venkova		
		Rovnost žen a mužů	Rovné příležitosti a nediskriminace	Udržitelný rozvoj	Inovace	Zmírňování změn klimatu a přizpůsobování...	Životní prostředí
Programový rámec IROP	Bezpečná doprava						
	Rozvoj sociálních služeb						
	Vhodné podmínky pro sociální podnikání						
	Kvalitní podmínky pro vzdělávání						
Programový rámec OPZ	Rozvoj a modernizace sociálních služeb						
	Rozvoj poradenství v oblasti soc. vyloučení a soc. služeb						
	Podpora zaměstnanosti						
	Podpora a rozvoj sociálního podnikání						
	Podpora rodin						
Programový rámec PRV	Rozvoj zemědělských podniků						
	Podpora zpracování zemědělské produkce						
	Obnova zemědělské infrastruktury						
	Podpora podnikání na venkově						
	Projekty spolupráce						

Legenda:

pozitivní vazba na horizontální téma ■

neutrální vazba na horizontální téma ■

negativní vazba na horizontální téma ■

4 Implementační část

Implementační část strategie definuje a popisuje rámec a postupy realizace SCLLD Místní akční skupiny Hlučínsko z.s. V předepsané struktuře je stanovena zodpovědnost za plnění naplánovaných kroků, dosahování cílů, naplňování indikátoru a realizaci konkrétních opatření a projektů. Za tímto účelem je popsána organizační struktura MAS, řídicí a realizační složky organizace, dále jsou uvedeny administrativní postupy při vyhlašování výzev, hodnocení a výběru projektů s plánem personálních kapacit, následuje popis animačních aktivit a spolupráce MAS na národní, mezinárodní a příhraniční úrovni.

Administrativní postupy stejně jako další části implementace budou podrobně rozpracovány do dalších vnitřních předpisů, které budou reflektovat případné vnější či vnitřní změny, potřeby a okolnosti.

Vyhodnocení implementace SCLLD bude probíhat minimálně jednou ročně a výsledky budou zohledněny v dalším postupu realizace strategie.

4.1 Popis řízení

4.1.1 Organizační a řídicí struktura

Místní akční skupina Hlučínsko z.s. je samosprávným a dobrovolným svazkem členů, kteří se sdružili za účelem naplňování zájmu o rozvoj a péči o region a kteří zastupují veřejné a soukromé místní socioekonomické zájmy.

Nositel strategie: Místní akční skupina Hlučínsko z.s.
Sídlo: Mírové náměstí 24/23, 748 01 Hlučín
Doručovací adresa:: Výhon 182, 747 31 Velké Hoštice
IČ: 27044939

Spolek je vedený ve spolkovém rejstříku, vedený Krajským soudem v Ostravě, oddíl L, vložka 7273.

Přehled organizační struktury MAS Hlučínsko:

Členská schůze

Je nejvyšším orgánem spolku. Jedná se o kolektivní orgán, který je tvořen všemi členy spolku., tzn. fyzickými a právníckými osobami, jež jsou členy spolku, nebo osobami, jež jednájí za členy na základě plné moci pro konkrétní členskou schůzi. Do kompetencí Členské schůze patří zejména:

- volí členy Programového výboru, Kontrolní a revizní komise a Hodnotící a výběrové komise, určuje počet členů povinných orgánů, jejich působnost a pravomoci, způsob jejich volby a způsob jednání;
- schvaluje SCLLD;
- nese zodpovědnost za distribuci veřejných prostředků a provádění SCLLD v území působnosti MAS.

Programový výbor

Je kolektivním výkonným orgánem spolku s rozhodovací funkcí. Programový výbor zajišťuje činnost spolku podle usnesení Členské schůze a v souladu se Stanovami, hospodaří s finančními prostředky podle schváleného rozpočtu při dodržování platných obecně závazných předpisů. Z řad svých členů volí předsedu a dva místopředsedy. Do kompetencí Programového výboru patří zejména:

- zpracovávat a schvalovat: výzvy k podání žádostí, způsob hodnocení a výběru projektů, výběrová a bodovací kritéria výběru projektů, schvalovat výzvy k podávání žádostí, stanovovat výši alokace a vybírat projekty k realizaci na základě návrhu výběrového orgánu;
- rozhodovat o činnosti spolku a vykonávat ji v období mezi členskými schůzemi;
- zajišťovat úkoly stanovené Valnou hromadou;
- může vydávat organizační směrnice nebo jiné potřebné předpisy pro vnitřní činnost spolku a zřizovat pracovní skupiny a odborné komise.

Statutárním zástupcem spolku je Předseda. Předseda řídí a organizuje činnost spolku, zastupuje spolek navenek a jedná jménem spolku dle stanov spolku, usnesení Valné hromady a usnesení Programového výboru.

Kontrolní a revizní komise

Je kolektivním kontrolním orgánem spolku. Do kompetencí Kontrolní a revizní komise patří zejména dohlížet na to, že spolek vyvíjí činnost v souladu se zákony, platnými pravidly, standardy MAS a SCLLD.

Výběrová a hodnotící komise

Je kolektivní orgán spolku s výběrovou funkcí. Do kompetence komise náleží výběr projektů na základě stanovených objektivních kritérií – stanovuje jejich pořadí podle přínosu těchto operací k plnění záměrů a cílů SCLLD.

Odborné komise nebo pracovní skupiny

Mohou být zřízeny trvale nebo dočasně k vyřešení konkrétních úkolů.

Bližší specifikace jsou určeny ve Stanovách MAS Hlučínsko z.s., dostupné na webových stránkách:

http://www.mashlucinsko.cz/dokumenty/zakladni_dokumenty/

Jmenné seznamy členů jednotlivých orgánů Místní akční skupiny Hlučínsko z.s. jsou dostupné na webových stránkách:

<http://www.mashlucinsko.cz/mas-hlucinsko/kontakty/>

Obrázek 11: Schéma organizační a řídicí struktury

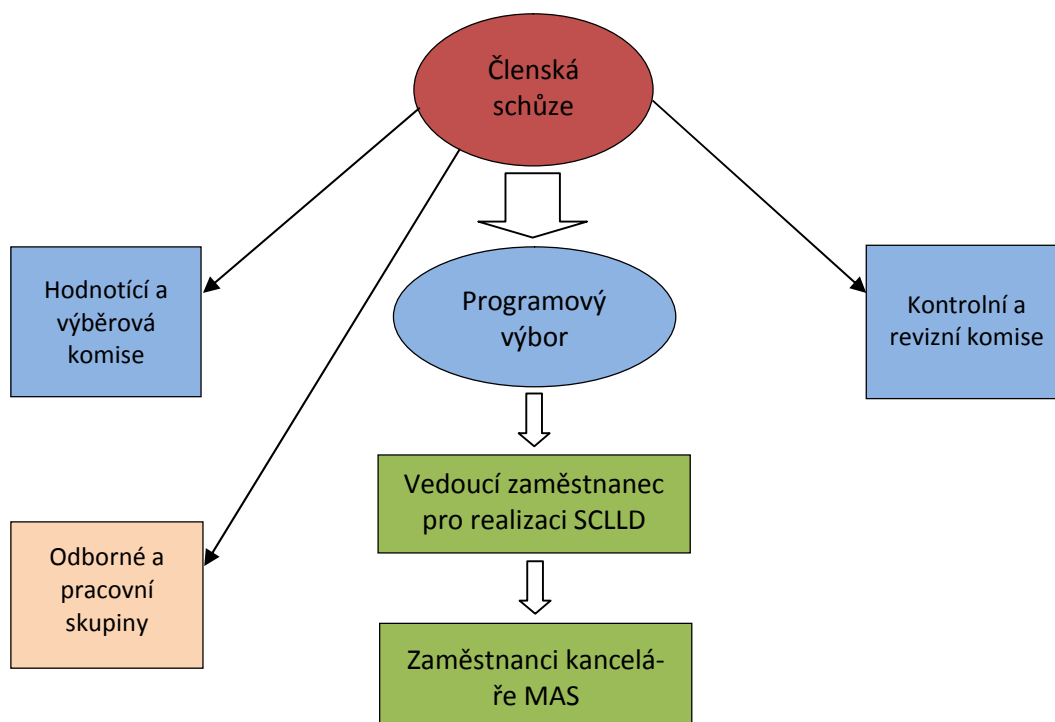

Legenda: volené orgány: ■, zaměstnanci MAS: ■, externí poradci: ■

4.1.2 Realizační struktura

Kancelář MAS je řízena vedoucím zaměstnancem pro realizaci SCLLD. Kancelář MAS zabezpečuje komplexní evidenci projektů MAS (průběh výběru projektů, registraci projektů, administrativní kontrolu a kontrolu přijatelnosti apod.) a shromažďuje a uchovává výsledky jejich hodnocení a schvalování. Zaměstnanci kanceláře: vedoucí manažer pro realizaci SCLLD, manažeři/administrativní pracovníci, účetní, mzdová účetní, IT.

Obrázek 12: Schéma realizační struktury

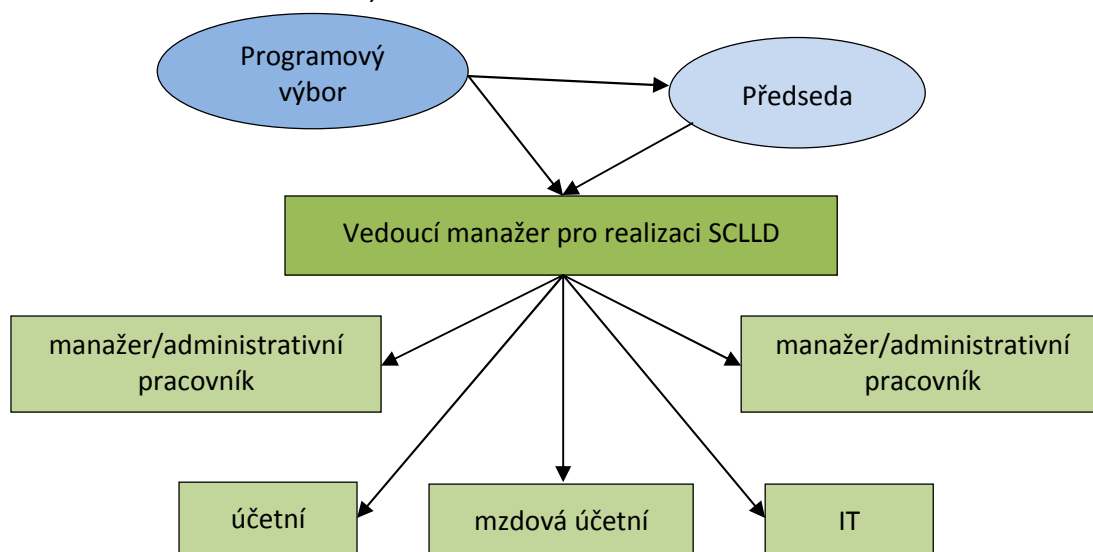

Vedoucí zaměstnanec pro realizaci SCLLD

Má na starosti realizaci SCLLD, tak aby byla co nejvíce naplněna v daném časovém harmonogramu. Koordinuje činnosti k naplnění SCLLD se členy a subjekty v regionu, deleguje jednotlivé úkoly na zaměstnance apod.

Kompetence a zodpovědnosti vedoucího zaměstnance v rámci realizace SCLLD:

- supervize administrativní, finanční a správní činnosti organizace;
- konzultace přípravy projektových záměrů a žádostí o dotace;
- iniciování nových forem spolupráce, příprava projektů;
- komunikace s českými i zahraničními partnery a příprava záměrů projektů spolupráce;
- podpora partnerství a spolupráce v regionu;
- průběžný monitoring realizace strategie CLLD;
- monitoring realizace jednotlivých integrovaných projektů;
- monitoring realizace kroků vedoucích k naplnění ročních závazků Programových rámců;
- monitoring projektových záměrů MAS Hlučínsko;
- monitoring územně plánovacích a strategických dokumentací vztahující se k danému období a jejich provádění;
- reportovací povinnost nositele SCLLD;
- evaluace SCLLD a projektů;
- řízení projektů a dohled nad zpracováním závěrečných zpráv k projektům;
- zprostředkování informací o dotačních možnostech obcím, NNO, podnikatelským subjektům, veřejnosti a dalším místním aktérům;
- zprostředkování informací o realizaci projektů, o nabídce vzdělávání a dalších aktivit vznikajících v souvislosti s projektem realizace SCLLD;

K dalším povinnostem patří zejména:

- organizování činnosti Místní akční skupiny;
- komunikace s řídicími orgány;
- delegování činnosti na zaměstnance;
- poskytování jednorázového i kontinuálního poradenského servisu předkladatelům projektů;
- uzavírání smluv s dodavateli a službami potřebnými pro realizaci SCLLD a chod kanceláře;
- vedení seznamu členů Místní akční skupiny, jejich zástupců a všech jejích orgánů;
- účast na jednání Programového výboru;
- prezentace a propagace Místní akční skupiny Hlučínsko z.s.;
- zajištění aktualizace internetových stránek a webových prezentací MAS.

Manažer MAS/administrativní pracovník

Tento pracovník má přidělený program či programy, u kterých je zodpovědný za jejich realizaci a pravidelně informuje vedoucího pracovníka CLLD. Místní akční skupina z.s. praktikuje princip zastupitelnosti. V rámci organizační struktury je manažer/administrativní pracovník podřízen přímo vedoucímu zaměstnanci pro realizaci SCLLD.

Hlavní pracovní zaměření manažera/administrativního pracovníka:

- vedení administrativy a koordinace fungování kanceláře MAS;
- realizace komunitního plánování, školení, seminářů ve svěřené oblasti a kompletně za MAS;
- příprava, realizace, administrace projektů MAS (projekty spolupráce, klíčové projekty apod.), konzultace za svěřenou agendu;
- poskytování potřebné pomoci a informací žadatelům;
- poskytování jednorázového i kontinuálního poradenského servisu předkladatelům projektů;
- zpracování podkladů pro vyhlášení výzvy, příjem žádostí, jejich kontrola a administrace, včetně následných kontrol a konzultací. Zajištění archivace a evidence všech potřebných dokumentů;
- vedení korespondence a komunikace s žadateli ohledně schválení/neschválení projektů;
- příprava projektových záměrů a projektů k žádostem o dotace;
- propojování projektových záměrů do společných projektů;
- podporování spolupráce partnerů, iniciování nových forem spolupráce, příprava projektů;
- monitorování územně plánovacích a strategických dokumentací vztahujících se k danému období a jejich provázání;
- řízení projektů a zpracování závěrečných zpráv k projektům;
- zprostředkovávání informací o dotačních možnostech obcím, NNO, podnikatelským subjektům, veřejnosti a dalším místním aktérům;
- zprostředkovávání informací o realizaci projektů, o nabídce vzdělávání a dalších aktivitách vznikajících v souvislosti s projektem realizace SCLLD;
- vedení aktuálního seznamu členů Místní akční skupiny Hlučínsko z.s., členů orgánů, komisí a pracovních skupin včetně aktuálního adresáře kontaktních osob;
- příprava podkladů pro vypracovávání zpráv a hlášení o průběhu realizace SCLLD;
- spolupráce při realizaci monitoringu a evaluace SCLLD dle předpisů, pravidel ŘO a vnitřních směrnic;
- zajištění úkolů delegovaných vedoucím pracovníkem pro CLLD;
- podpůrná činnost vedoucímu pracovníkovi CLLD;
- komunikace s partnery, členy orgánů a ostatními místními aktéry spojená s implementací SCLLD;
- provádění animačních a komunikačních aktivit MAS;
- archivace dokumentů a souborů;
- archivace pošty;
- provádění dalších aktivit – další profesní vzdělávání, účast na setkáních apod.

Účetní, mzdová účetní

Zajišťují účetní a mzdovou agendu Místní akční skupiny Hlučínsko z.s.

IT pracovník

Zajišťuje servis webových stránek, webových prezentací, webových rozhraní a grafického zpracování.

4.2 Popis postupů při vyhlášení výzev, hodnocení a výběr projektů

Postupy MAS zahrnují všechny kroky od vyhlášení výzvy MAS, administrace žádostí o podporu v průběhu hodnocení a výběru a posuzování změn projektů až do skončení období udržitelnosti projektu konečného příjemce. Procesy uvnitř MAS jsou nastaveny transparentně, a to na úrovni hodnocení a výběru projektů, schvalování, administrativních postupů a personálního zajištění činnosti MAS.

Kapitola rovněž obsahuje postup, jak bude zajištěno hodnocení souladu projektů žadatelů se SCLLD a zajištění auditní stopy, tj. archivace příslušných dokumentů na úrovni nositele (týká se zejména jednání povinných orgánů MAS).

Obrázek 13: Organizační schéma procesu řízení a kontrolních mechanismů MAS

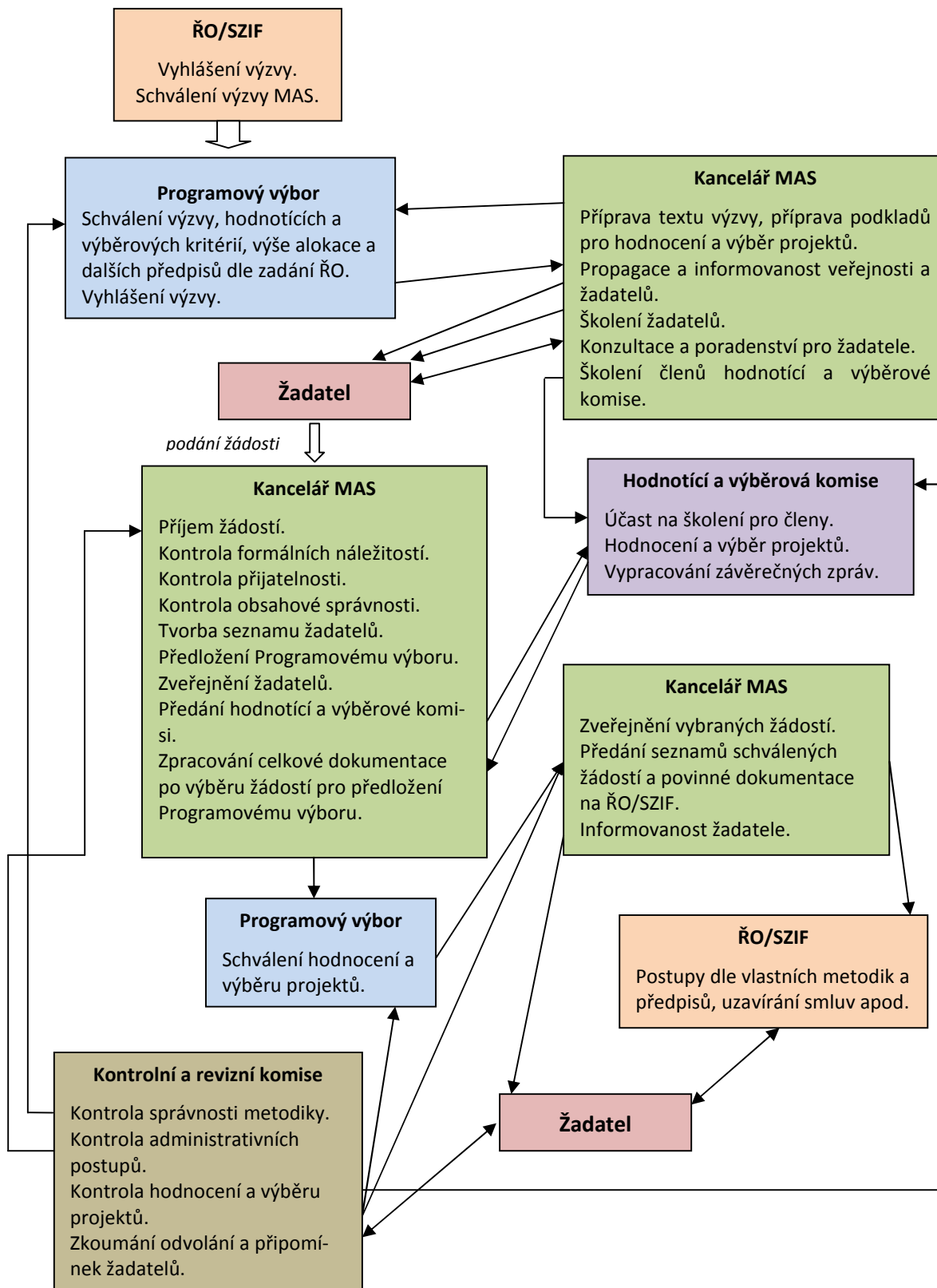

4.2.1 Vyhlášení výzev

MAS Hlučínsko připravuje výzvy na základě pokynů a výzev ŘO (řídícího orgánu) nebo SZIF (v případě Programu rozvoje venkova). Ty mohou obsahovat určité společné prvky, postupy a hodnotící kritéria. ŘO/SZIF může také stanovit některá závazná kritéria, která musí MAS do svého návrhu začlenit, a některá doporučující kritéria, prostřednictvím kterých lze naplňovat principy stanovené ve výzvě ŘO/SZIF. Průběh vyhlášení výzvy:

1. ŘO/SZIF vyhlásí výzvu na překládání projektů v rámci SCLLD podle jednotlivých typů.
2. Kancelář MAS vytvoří návrh výzvy pro jednání Programového výboru na schválení výzvy. V návrhu uvede popis způsobu výběru projektů a v případě PRV také vymezí alokaci na jednotlivé Fiche. Výzva rovněž obsahuje kritéria pro hodnocení a výběr integrovaných projektů MAS stanovená s důrazem na soulad projektu se SCLLD a příslušným programem (soulad s podmínkami stanovenými ve výzvě ŘO) a v souladu s principy pro určení hodnotících (preferenčních) kritérií MAS uvedenými ve schválené SCLLD.
3. Programový výbor projedná předložené návrhy, vymezí alokace a upřesní další podmínky dle stanovených předpisů a pravidel ŘO/SZIF a v souladu s jednotlivými OP a SCLLD a stanoví datum vyhlášení výzvy.
4. MAS výzvu vyhláší prostřednictvím ISKP14+ systému MS 2014+ (PRV – IS SZIF). Termínem vyhlášení výzvy se rozumí zveřejnění výzvy na webových stránkách mashlucinsko.cz a na sociálních sítích. Výzva je také zaslána na obce v území MAS Hlučínsko, které text zveřejní na svých úředních deskách nebo veřejných vývěškách.

Pro potencionální žadatele o dotaci zorganizuje kancelář MAS informační seminář. Termín, místo a čas bude zveřejněno na webových stránkách organizace a prostřednictvím sociálních sítí a o konání budou informovány všechny obce v území.

4.2.2 Administrace žádostí

Průběh administrace žádosti:

1. Příjem žádostí o dotaci začíná dle časového harmonogramu, jenž je součástí výzvy. Veškeré administrativní úkony jsou zaznamenávány do protokolu.
2. Pro každou jednotlivou žádost je zavedena složka projektu, do které jsou vkládány všechny dokumenty a písemnosti vztahující se k projektu.
3. Kancelář MAS přijímá žádosti elektronicky prostřednictvím informačního systému. Kancelář při přijímání provádí kontrolu formálních náležitostí.
4. Po ukončení příjmu žádostí je vypracován seznam předložených žádostí. Kancelář provede kontrolu přijatelnosti a kontrolu obsahové správnosti. MAS může vyzvat žadatele k opravě zjištěných nedostatků. Vnitřní předpisy stanoví přesné termíny pro opravy a doplnění, jejich nedodržení znamená vyloučení žádosti z administrace. Po ukončení administrace jsou žadatelé o kontrole informováni (písemně – poštou, mailem nebo přes datovou schránku), proti výsledku se mohou odvolat v souladu s Pravidly a Směrnicemi. Po ukončení kontrol je vypracován seznam žádostí včetně požadavků na výši dotace.
5. Seznamy jsou předloženy k projednání Programovému výboru. Po schválení jsou seznamy zveřejněny na webových stránkách MAS Hlučínsko.
6. Veškeré administrativní postupy jsou kontrolovány Kontrolní a revizní komisí.

Průběh odvolání žadatele:

1. Žadatel má možnost podat připomínku či žádost o přezkoumání administrativních postupů, a to písemně do 7 pracovních dnů po přijetí oznámení o ukončení administrativních kontrol do kanceláře MAS;
2. Písemnost poté bude předána Kontrolní a revizní komisí, která projedná připomínku či žádost o přezkoumání a výsledek sdělí žadateli, Programovému výboru a kanceláři MAS;
3. Kancelář MAS vypracuje na základě stanoviska Kontrolní a revizní komise (je-li to nutné) nové seznamy, které poté znovu projedná Programový výbor.
4. Není-li žadatel spokojen s verdiktem Kontrolní a revizní komise, má právo podat žádost o přezkoumání na ŘO/SZIF. O tomto kroku je povinen informovat kancelář MAS. Žadatel podává odvolání v souladu s Pravidly OP.

4.2.3 Hodnocení projektů

Průběh hodnocení projektů:

1. Hodnocení projektů provádí hodnotící a výběrová komise na základě preferenčních kritérií stanovených v jednotlivých výzvách. Hodnotitelská komise je devítičlenná, hodnocení se provádí minimálně v pětičlenném složení. Rozhodovací procesy se řídí statusem, jenž popisuje vlastní hodnocení a je uveden na webových stránkách MAS (http://mashlucinsko.cz/dokumenty/zakladni_dokumenty/).
2. Pro hodnotitele vypisuje kancelář MAS minimálně 1x ročně instruktážní školení, na kterém budou hodnotitelé seznámeni s principy hodnocení, Pravidly a Směrnicemi ŘO, a také budou poskytnuty informace vyhlášené výzvy a souladu SCLLD.
3. Hodnotitelé musí rozhodovat transparentně a spravedlivě. Musí mít podepsaný etický kodex, ve kterém deklarují svou bezúhonnost a nezainteresovanost.
4. Po ukončení hodnocení a výběru žádostí vypracuje komise závěrečnou zprávu, kterou předá kanceláři MAS. Zpráva bude poté projednána Programovým výborem a výsledky hodnocení budou zveřejněny a taktéž zaslány žadatelům o dotaci.
5. V případě hodnocení klíčových projektů MAS (projektů realizovaných MAS) musí MAS zajistit dodržení transparentních a nediskriminačních postupů hodnocení a výběru projektů. MAS rovněž zajistí soulad s pravidly pro administraci klíčových projektů MAS, pokud jsou v řídicí dokumentaci příslušného programu stanovena.
6. Veškeré postupy při hodnocení a výběru projektů kontroluje Kontrolní a revizní komise.

4.2.4 Posuzování změn projektů

Posuzování změn projektu se řídí Pravidly a Směrnicemi příslušných operačních programů. Pokud v průběhu realizace projektu dojde k nutnosti provedení změny, žadatel podá žádost o změnu na příslušném formuláři. Každou změnu posuzuje Programový výbor a dle příslušných Pravidel a Směrnic OP vydává stanovisko. Projekt nemůže být změněn v částech, za které získal body při hodnocení. Programový výbor také posuzuje, zda změna negativně neovlivní plnění cílů SCLLD.

4.2.5 Zajištění transparentnosti

Veškeré aktivity v rámci přípravy a realizace SCLLD jsou prováděny transparentně a veškeré uvedené administrativní postupy jsou rovněž vedeny transparentně – u všech aktivit je zajištěna veřejná kontrola. Ta je zajištěna členy spolku, veřejností na základě zveřejňování dokumentace a Kontrolní a revizní komisí, která má za povinnost kontrolu spolku a všech jeho aktivit.

Všichni zaměstnanci, členové řídicího orgánu a členové komisí podepisují Etický kodex. Jeho znění je dostupné na webových stránkách MAS (http://www.mashlucinsko.cz/dokumenty/zakladni_dokumenty/eticke-kodexy/).

Všechny zápisy jednání orgánů spolku jsou zveřejňovány na webových stránkách MAS a za transparentnost všech postupů a aktivit odpovídá vedoucí manažer pro realizaci SCLLD:

1. Příprava Strategie komunitně vedeného rozvoje:
 - zveřejnění na webových stránkách;
 - možnost připomínkování všech částí dokumentu;
 - veřejné projednávání SCLLD;
 - veřejné schvalování SCLLD.
2. Vlastní realizace SCLLD:
 - principy hodnocení a výběru projektů vycházejí z praxe předešlých let, provedených analýz a vlastního zpracování strategického dokumentů. Detailní kritéria budou upřesněna po vyhlášení výzvy ŘO/SZIF na základě stanových Pravidel a budou zveřejněna na webových stránkách jako součást výzvy vyhlášené MAS;
 - vyhlášená výzva včetně hodnotících kritérií bude poskytována pro zveřejnění také obcím na území MAS;
 - administrace žádostí včetně hodnocení a výběru projektů bude probíhat podle předem stanovených postupů a zveřejněných výběrových kritérií. Každý, kdo přijde do styku s podanou žádostí, má podepsaný Etický kodex a všechny postupy a aktivity jsou pod dohledem Kontrolní a revizní komise.

4.2.6 Personální zajištění

Kancelář MAS disponuje kmenovými zaměstnanci, kteří se podílejí na administrativních procesech. Kmenoví zaměstnanci mají potřebnou kvalifikaci podle svého pracovního zařazení.

Zaměstnanci jsou povinni zúčastňovat se aktivit vedoucích ke zvyšování vlastní kvalifikace, jež jsou organizovány ŘO/SZIF nebo vzdělávací agenturou, která jedná na pokyn ŘO/SZIF.

MAS organizuje interní školení a semináře pro členy a zaměstnance organizace a v rámci zvyšování odbornosti mají všichni členové a zaměstnanci právo účasti na externích odborných seminářích a kurzech týkajících se problematiky realizace SCLLD, komunitního partnerství, spolupráce a metody Leader.

4.2.7 Hodnocení souladu projektů s SCLLD

Hodnocení souladu realizovaných projektů s SCLLD je prováděna na několika úrovních:

1. Základní posouzení, které provádí kancelář MAS při příjmu žádostí o dotaci.
2. Následné posouzení v gesci Programového výboru, který projednává předložené seznamy žádostí o dotace před hodnocením a výběrem projektů.
3. Hodnotící a výběrová komise při svém hodnocení posuzuje soulad záměru žádosti a SCLLD. Přidělené bodové hodnocení musí odpovídat výši souladu záměru a SCLLD.
4. Kontrolní a revizní komise dohlíží na správnost a transparentnost administrativních postupů včetně hodnocení a výběru projektů. Je povinna rovněž kontrolovat soulad záměru projektu a SCLLD.

4.2.8 Zajištění auditní stopy

Místní akční skupina má vypracovaný Spisový a archivační řád, jenž je vnitřní směrnici spolku. Je závazný pro všechny zaměstnance a členy MAS. Jeho součástí je Spisový a skartační řád. Tyto interní předpisy určují způsoby vedení správy dokumentů, archivace a vyřazování dokumentů, vedení složek ve spisovém plánu.

Archivační řád může být aktualizován dle potřeb, které vyvstanou při realizaci SCLLD, vlastní činnosti MAS a jiných činnostech.

Archivem MAS pro uchovávání archiválií a písemností označené skartačními znaky je kancelář MAS a archivní místnost. Pro archivaci je kancelář vybavena vlastním inventářem s dostatečným zabezpečením (uzamykatelná skříň, vlastní zabezpečení kanceláře MAS).

4.3 Popis animačních aktivit

Animační aktivity zahrnují všechny činnosti MAS v rámci CLLD mimo administraci projektů konečných žadatelů/příjemců. Animační aktivity jsou zaměřeny na:

- zajištění propagace a prezentace SLLD v území;
- informovanost místních aktérů o činnosti MAS Hlučínsko včetně vyhlášení výzev, o způsobu hodnocení a výběru projektů;
- aktivizace a koordinace místních aktérů;
- podpora rozvíjení projektových záměrů;
- komunikace a spolupráce s obcemi, podniky a živnostníky a organizacemi na území MAS (Sdružení obcí Hlučínska) a organizacemi, jež mají širší území působnosti, jež zasahuje také na území MAS Hlučínsko (Euroregion Silesia, Turistická oblast Opavské Slezsko, Celostátní síť pro venkov apod.);
- komunikace a spolupráce se školami a vzdělávacími institucemi;
- komunikace a spolupráce s institucemi Krajského úřadu Moravskoslezského kraje a NUTS II Moravskoslezsko a dalšími institucemi zřizovanými státem;
- informovanost Regionální stálé konference (RSK) prostřednictvím Krajské sítě Moravskoslezského kraje Národní sítě MAS ČR.

Komunikační aktivity jsou rozděleny do úrovně interní a externí komunikace.

Interní komunikace

Náplň interní komunikace:

- zajišťuje shodu všech členů a zaměstnanců se strategií a s hodnotami MAS;
- zajišťuje finanční prostředky pro realizaci strategie;
- získává a udržuje odborníky;
- je nástrojem propracování efektivních a hospodárných postupů;
- zamezuje případnému střetu zájmu;
- umožňuje navazování dalšího partnerství a spolupráce uvnitř území.

Nástroje interní komunikace:

- porady, konference a kulaté stoly – účastníci: členové MAS, členové řídicích orgánů, komisí, zaměstnanci a aktéři dané problematiky;
- mailová a telefonní komunikace;
- individuální setkávání, rozhovory;
- společné akce.

Externí komunikace

Náplň externí komunikace:

- zajišťuje informovanost;
- zajišťuje zapojení komunity do dění v MAS Hlučínsko;
- zajišťuje transparentnost všech aktivit spolku;
- poskytuje zpětnou vazbu na činnost spolku;
- zajišťuje propagaci a prezentaci spolku a celého území, na kterém MAS působí;
- umožňuje navazování dalšího partnerství a spolupráce vně území.

Nástroje externí komunikace:

- webové stránky (<http://mashlucinsko.cz/>);
- sociální sítě ([192https://www.facebook.com/MASHlucinsko](https://www.facebook.com/MASHlucinsko));
- konference a semináře;
- tiskové zprávy v médiích a obecních zpravodajích;
- místní webové televizní vysílání (<http://www.hlucinsko.tv/>);
- školení k jednotlivým výzvám;
- individuální konzultace.

Pro širší možnosti získávání zkušeností a informací jsou využívány další zdroje např. NS MAS ČR, SMS, Evropský venkovský parlament, konference (např. Venkov), LeaderFest, RSK, NSK, ELARD, školení, konference, pracovní skupiny apod. MAS Hlučínsko má zpracován základní grafický manuál pro jednotnou prezentaci.

4.4 Popis spolupráce mezi MAS a příhraniční spolupráce

4.4.1 Národní spolupráce

Na národní úrovni spolupracuje MAS Hlučínsko se všemi partnery, kteří projeví zájem o spolupráci. Nejširší činnost národní spolupráce probíhá s místními akčními skupinami na krajské úrovni. Takto byl realizován projekt Vzpomínky na budoucnost – evaluace a monitoring strategického plánování MAS Moravskoslezského kraje. Výsledkem bylo vytvoření evaluačního nástroje pro hodnocení činnosti místních akčních skupin, který byl využit pro tvorbu evaluačního hodnocení za období 2007-2013 ([http://novy.mashlucinsko.cz/uploads/files/zakladni dokumenty/Metodika_evaluace_MAS_MSK.pdf](http://novy.mashlucinsko.cz/uploads/files/zakladni_dokumenty/Metodika_evaluace_MAS_MSK.pdf)).

S Místní akční skupinou Opavsko z.s. probíhá spolupráce na úrovni destinačního managementu – Turistická oblast Opavské Slezsko (<http://www.opavske-slezsko.cz/>). S touto MAS je rovněž společně realizována podpora regionálních výrobců, včetně hodnocení a kontroly při udělení regionální značky Opavské Slezsko (<http://www.regionalni-znacky.cz/opavske-slezsko/>).

Na národní úrovni jsou připravena témata pro spolupráci v následujících oblastech:

- vzdělávání;
- prezentace přírodního a kulturního dědictví;

- podpora regionální značky a zemědělského podnikání;
- pořádání trhů a festivalů;
- spolupráce ve vzdělávání, ochraně přírody a krajiny atd.;
- inovace na venkově;
- podpora života v obci;
- posilování regionální identity s vazbou na historii území a iniciace tvorby školních pomůcek, učebnic a knih;
- udržování tradic a folkloru;
- předávání znalostí a zkušeností.

4.4.2 Mezinárodní a přeshraniční spolupráce

Na mezinárodní úrovni spolupracuje MAS Hlučínsko se všemi partnery, kteří projeví zájem o spolupráci. Stěžejní činností mezinárodní spolupráce je v současnosti směřována k polským organizacím, což je dáno lokalizací MAS Hlučínsko, kdy celá severní část území hraničí s Polskou republikou. Do budoucna však nejsou vyloučeny další formy mezinárodní spolupráce s partnery z jiných států.

Současná spolupráce s místními akčními skupinami (LGD) z Opolského a Slezského vojvodství, jež probíhá již řadu let, vyplývá nejen z již zmiňované příhraniční polohy území MAS Hlučínsko, nýbrž také z podobných cílů a záměrů všech zpracovaných strategických dokumentů i z každodenních potřeb místních komunit.

Již v roce 2008 byla podepsána Dohoda o spolupráci s polskou místní akční skupinou Lokalna grupa działania (LGD) Płaskowyż Dobrej Ziemi. Podpis dohody byl iniciován z důvodu sousedství obou spolků, zejména pak také blízkým historickým a sociálně-kulturním vývojem obou území. Obě místní akční skupiny mají podobnou rozlohu i počet obyvatel. Jazyková bariéra se objevuje pouze v úředních dokumentech, v běžné komunikaci mezi partnery není problémem. Dohoda má neomezenou platnost a na obou stranách se počítá se spoluprací v dalších oblastech trvale udržitelného rozvoje území a s případným čerpáním také z jiných zdrojů za účelem naplnění stanovených cílů. Byly také podepsány dohody o budoucí spolupráci pro realizaci projektů s organizacemi Lokalna grupa działania (LGD) Wrota Wielkopolski a Lokalna grupa działania (LGD) Morawskie Wrota. Další část přeshraniční spolupráce probíhá prostřednictvím Euroregionu Silesia, jehož je MAS Hlučínsko přidruženým členem (viz webové stránky: http://www.euroregion-silesia.cz/show_text.php?id=euroregion-silesia-clenska-zakladna-CZ).

Na mezinárodní úrovni jsou připravena témata pro spolupráci v následujících oblastech:

- vzdělávání;
- prezentace kulturního a přírodního dědictví;
- podpora života v obci;
- inovace na venkově;
- udržování tradic a folkloru;
- regionální výroby a zemědělství;
- ochrana příroda a krajiny.

4.5 Popis zvláštních opatření pro hodnocení

MAS Hlučínsko využívá pro monitorování a vyhodnocování strategie indikátory definované NČI. Tyto indikátory jsou navázány na specifické cíle programů a budou sledovány v MS2014+.

Při monitorování realizace SCLLD a vyhodnocování naplňování aktivit vycházejících z vypracované strategie je MAS povinná dodržovat a plnit povinnosti vyplývající z Metodiky pro standardizaci MAS v programovém období 2014–2020, schválené usnesením vlády ČR ze dne 21. 5. 2014 č. 368 (dále také Metodika standardizace MAS):

- MAS (v relevantních případech žadatel o standardizaci) je povinná plnit podmínky vyplývající z kapitoly 3.3 Standardy pro přijatelnost MAS (s výjimkou podmínky 3.3.5.3.) Metodiky standardizace MAS a to od vydání Osvědčení o splnění standardů MAS, což platí po celé programové období 2014 – 2020;
- žadatel o standardizaci nesmí přijímat odměny, dary či jinak definované příjmy za poradenství, zpracování či administraci projektů, které jsou následně administrovány příslušnou MAS;
- žadatel o standardizaci je povinen evidovat finanční a věcné dary v hodnotě nad 1 000 Kč. Veškeré dary mohou být přijímány pouze za konkrétním účelem, který musí být v darovací smlouvě specifikován. Se-

znam dárců a přijatých darů týkajících se SCLLD zveřejňuje MAS ve výroční zprávě o činnosti a hospodaření MAS;

- MAS zveřejňuje zápisy z jednání povinných orgánů na webových stránkách;
- MAS zveřejňuje aktuální přehled pracovních skupin včetně jejich statutu, seznamu členů, zápisů z jednání nebo zpráv o jejich činnosti a kontaktních osobách;
- MAS minimálně 1x za rok informuje veřejnost o plnění SCLLD;
- konzultace v souvislosti s implementací SCLLD jsou kanceláří MAS poskytovány zdarma;
- při rozhodování o výběru projektů náleží nejméně 50 % hlasů partnerům, kteří nejsou veřejnými orgány;
- změna územní působnosti MAS je možná pouze v rámci střednědobého hodnocení SCLLD.

4.5.1 Monitoring

Monitoring je nedílnou součástí programového i projektového cyklu. Cílem monitoringu je průběžné zjišťování pokroku v realizaci projektů, aktivit spolku a porovnávání získaných dat a informací s výchozím předpokládaným plánem. Monitoring je soustavnou činností, která probíhá během celého trvání realizace SCLLD.

Monitoringem ve vypracované komunitně vedené strategii místního rozvoje se rozumí sběr dat sledovaných ukazatelů za dané časové období pro zajištění řízení a účelného, úsporného a účinného naplňování záměrů a cílů SCLLD (EEE – Effectiveness, Economy, Efficiency)

Povinnosti MAS při řízení a administraci integrovaných projektů monitorování integrovaných nástrojů upravuje Metodický pokyn pro využití integrovaných nástrojů (MPIN).

- základním nástrojem pro monitorování integrovaných nástrojů (IN) je jednotný monitorovací systém pro programové období 2014-2020, který zajišťuje sběr územně identifikovaných informací o projektech, věrně dokumentujících jednotlivé fáze realizace projektů;
- nositel IN provádí prostřednictvím MS2014+ monitorování realizace jednotlivých integrovaných projektů a také monitorování IN jako celku;
- nositel IN může navrhnout stanoveným postupem změny IN.

V rámci průběžného monitorování realizace SCLLD se provádí:

- kontrola naplňování akčního plánu pro příslušný rok (včasná identifikace možných překážek při naplňování Programových rámců v daném roce umožní reagovat a iniciovat nezbytná nápravná opatření);
- celkové monitorování realizace strategie na základě monitorování a kontroly jednotlivých integrovaných projektů;
- při průběžném monitorování lze využívat pololetní Zprávy o plnění integrované strategie, případně je doplnit vlastním průběžným monitorováním v mezidobí zpráv;
- tvorba podkladů pro jednání členské základny, orgánů MAS a pro informovanost vnějších aktérů a partnerů (ŘO/SZIF, RSK, MSK a další);
- pravidelné roční vyhodnocování naplňování implementační části SCLLD bude podkladem či součástí Zprávy o plnění integrované strategie;
- součástí podkladů pro monitoring jsou také zprávy příjemců dotací, zprávy o kontrolách provedených Kontrolní a revizní komisí nebo ŘO/SZIF, případně jimi pověřenou organizací, dále také vnější audit MAS, rozhovory, dotazníková šetření, tiskové zprávy, statistické údaje apod.

Za zpracovávání monitoringu odpovídá vedoucí zaměstnanec pro realizaci SCLLD, který může zpracováním pověřit pracovníky kanceláře MAS. Finální podobu povinně předkládaných Zpráv o plnění integrované strategie (předkládá se dle MPIN 2x ročně) schvaluje Programový výbor MAS a tyto zprávy jsou součástí Zprávy o činnosti předkládané členům MAS. Monitorovací zprávy jsou rovněž součástí kontrol prováděných Kontrolní a revizní komisí.

4.5.2 Evaluace

Evaluace je systematické posouzení kvality a hodnoty daného projektu, v tomto případě realizace SCLLD MAS Hlučínsko. Evaluace SCLLD je aktivita spolku zaměřená na sběr, analýzu, interpretaci, syntézu a sdělování informací o činnosti MAS a o účelnosti, úspornosti a účinnosti za sledované období. Důležitým aspektem je také sledování relevance a udržitelnosti.

Povinnosti MAS pro evaluaci upravuje MPIN:

- nositel IN provádí povinnou mid-term evaluaci provádění a plnění svého IN s údaji platnými k 31. 12. 2017;
- MMR zajišťuje provedení mid-term evaluace realizace IN jako součást evaluace naplňování územní dimenze. Zpracování všech evaluačních výstupů musí respektovat principy a standardy evaluací, pravidla pro sdílení informací a přiměřeně postupy pro sestavení a realizaci evaluačního plánu uvedené v Metodickém pokynu pro evaluace v programovém období 2014–2020;
- NSK (Národní stálá konference) napomáhá zajistit výměnu zkušeností z provedených hodnocení na centrální úrovni i na úrovni jednotlivých integrovaných strategií (formou vzdělávacích akcí).
- Evaluace prováděné MMR ve vztahu k integrovaným nástrojům a územní dimenzi jsou součástí Evaluačního plánu Dohody o Partnerství, který připravuje ve spolupráci s relevantními partnery MMR – NOK, a budou využity jako podklad pro zpracování Zpráv o pokroku implementace Dohody o partnerství.

Evaluace se provádí dle požadavků stanovených MPIN a dle interních potřeb MAS (Ad hoc – nepravidelné evaluace, zaměřené na analýzu a řešení konkrétních problémů).

Vždy platí, že k dosažení dobrého hodnocení je zapotřebí mít dobrý monitoring, aby byla naplněna základní funkce evaluace, tj.:

1. Prostředek pro ověřování dosažených výsledků ve srovnání se zamýšlenými výsledky – pohled zpět.
2. Základna ke zlepšování kvality programování – pohled do budoucna.

Evaluace probíhá formou sebehodnocení MAS, která bude posuzovat tyto tři části hodnocení:

1. Cíle SCLLD MAS Hlučínsko.
2. Principy LEADER.
3. Přidanou hodnotu činností MAS Hlučínsko.

Zdroje dat pro provedení evaluace:

- výstupy z pravidelného monitorování realizace SCLLD (průběžný monitoring a Zprávy o realizaci strategie) – informace o realizaci jednotlivých (pod)výzev, výstupy z půlročních Zpráv ohledně naplňování Programových rámců);
- aktuální informace z monitorovacího systému MS2014+;
- integrované projekty realizované v rámci strategie (předložené /realizované /ukončené);
- informace o všech projektech spolufinancovaných z ESIF realizovaných na území MAS;
- naplňování indikátorů na úrovni strategie SCLLD (indikátory NČI naplňované ze statistik by měly být dostupné prostřednictvím MS2014+);
- informace z provedených šetření, případně provedených kontrol na místě, získání informací od místních aktérů – individuální rozhovory, skupinové rozhovory, dotazníková šetření, statistické údaje, fokusní skupiny (participativní evaluační metoda, která je uzpůsobena pro získání podrobných kvalitativních dat od menší skupiny osob prostřednictvím společné diskuze strukturované a vedené moderátorem).

Obrázek 14: Hlavní evaluační kritéria

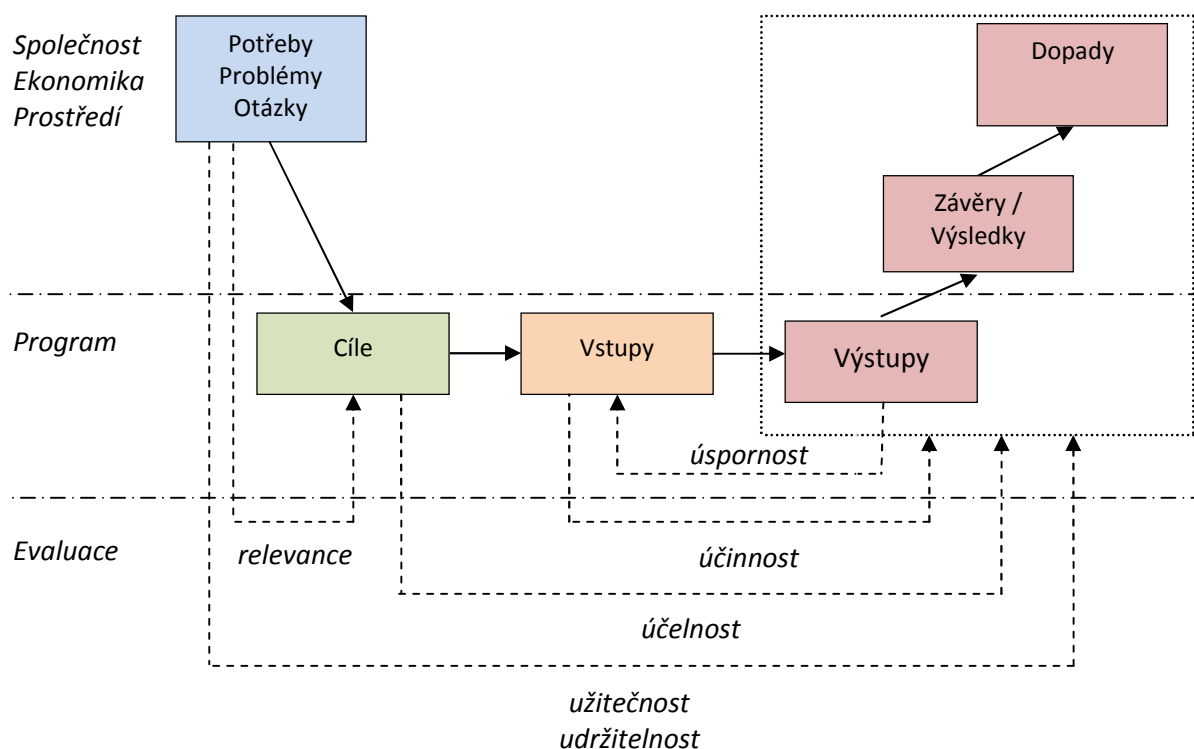

Za zpracování evaluací odpovídá vedoucí zaměstnanec pro realizaci SCLLD, který může zpracováním pověřit pracovníky kanceláře MAS.

Vpracované evaluace schvaluje Programový výbor a jsou součástí Zprávy o činnosti předkládaných členům MAS Hlučínsko.

Pro evaluační činnost, nastavení procesu evaluace a tvorby evaluačních dokumentů lze vycházet z Metodiky evaluace zpracované v rámci projektu Spolupráce MAS MSK, která je dostupná na webových stránkách: http://novy.mashlucinsko.cz/uploads/files/zakladni-dokumenty/Metodika_evaluace_MAS_MSK.pdf.

5 Přílohy

V této kapitole jsou uvedeny povinné přílohy, jmenované v Metodickém pokynu pro využití integrovaných nástrojů v programovém období 2014-2020, a nepovinné přílohy SCLLD MAS Hlučínsko.

Povinné přílohy:

- Finanční plán a indikátory pro programové rámce
 - Financování podle jednotlivých specifických cílů a opatření SCLLD
 - Financování SCLLD v jednotlivých letech podle specifických cílů operačních programů / opatření EZFRV
 - Indikátory podle jednotlivých specifických cílů a opatření SCLLD
 - Financování podle programů a ESI fondů
- Mapa území a seznam obcí
- Popis postupu zapojení komunity do vypracování strategie
- Analýza rizik
- Česné prohlášení

Nepovinné přílohy:

- Seznam členů Místní akční skupiny Hlučínsko
- Seznam neziskových organizací působících na území MAS Hlučínsko
- Přehled kulturních a společenských akcí pořádaných na území MAS Hlučínsko

5.1 Finanční plán a indikátory pro programové rámce

5.1.1 Financování podle jednotlivých specifických cílů a opatření SCLLD

Tabulka 45: Financování podle jednotlivých specifických cílů a opatření SCLLD – celkem

Specifický cíl SCLLD	Fiche/Opatření SCLLD	IDENTIFIKACE programu				PLÁN FINANCOVÁNÍ (způsobilé výdaje v Kč)					Nezpůsobilé výdaje
		Program	Prioritní osa / Specifický cíl programu	Investiční prioritní / Prioritní oblast	Vazba na specifický cíl programu	Celkové způsobilé výdaje	Z toho dotace		Z toho vlastní zdroje příjemce		
							Příspěvek Unie	Národní veřejné zdroje	Veřejné zdroje	Soukromé zdroje	
S.2.2 Bezpečná a spolehlivá doprava	IROP-1 Bezpečná doprava	IROP	4	9d	Posílení komunitně vedeného místního rozvoje za účelem zvýšení kvality života ve venkovských oblastech a aktivizace místního potenciálu	48 421,05	46 000,00	0,00	2 421,05	0,00	0,00
S.3.1 Plnohodnotná a dostupná zdravotní a sociální péče	IROP-2 Rozvoj sociálních služeb	IROP	4	9d	Posílení komunitně vedeného místního rozvoje za účelem zvýšení kvality života ve venkovských oblastech a aktivizace místního potenciálu	26 421,05	25 100,00	0,00	0,00	1 321,05	0,00
P.1.3 Pracovní příležitosti pro všechny skupiny obyvatel	IROP-3 Vhodné podmínky pro sociální podnikání	IROP	4	9d	Posílení komunitně vedeného místního rozvoje za účelem zvýšení kvality života ve venkovských oblastech a aktivizace místního potenciálu	4 736,84	4 500,00	0,00	0,00	236,84	0,00
S.4.1 Dostupné, kvalitní a efektivní vzdělávání	IROP 4 Kvalitní podmínky pro vzdělávání	IROP	4	9d	Posílení komunitně vedeného místního rozvoje za účelem zvýšení kvality života ve venkovských oblastech a aktivizace místního potenciálu	15 743,16	14 956,00	0,00	787,16	0,00	0,00
S.3.1 Plnohodnotná a dostupná zdravotní a sociální péče	OPZ-1 Rozvoj a modernizace sociálních služeb	OPZ	2	3	Zvýšit zapojení lokálních aktérů do řešení problémů nezaměstnanosti a sociálního začleňování ve venkovských oblastech	4 748,40	4 036,14	0,00	0,00	712,26	0,00
S.3.1 Plnohodnotná a dostupná zdravotní a sociální péče	OPZ-2 Rozvoj poradenství v oblasti sociálního vyloučení a sociálních služeb	OPZ	2	3	Zvýšit zapojení lokálních aktérů do řešení problémů nezaměstnanosti a sociálního začleňování ve venkovských oblastech	1 055,20	896,92	0,00	0,00	158,28	0,00
P.1.3 Pracovní příležitosti pro všechny skupiny obyvatel	OPZ-3 Podpora zaměstnanosti	OPZ	2	3	Zvýšit zapojení lokálních aktérů do řešení problémů nezaměstnanosti a sociálního začleňování ve venkovských oblastech	2 638,00	2 242,30	0,00	0,00	395,70	0,00

Specifický cíl SCLLD	Fiche/Opatření SCLLD	IDENTIFIKACE programu				PLÁN FINANCOVÁNÍ (způsobilé výdaje v Kč)					Nezpůsobilé výdaje
		Program	Prioritní osa / Specifický cíl programu	Investiční priorita / Prioritní oblast	Vazba na specifický cíl programu	Celkové způsobilé výdaje	Z toho dotace		Z toho vlastní zdroje příjemce		
							Příspěvek Unie	Národní veřejné zdroje	Veřejné zdroje	Soukromé zdroje	
P.1.3 Pracovní příležitosti pro všechny skupiny obyvatel	OPZ-4 Podpora a rozvoj sociálního podnikání	OPZ	2	3	Zvýšit zapojení lokálních aktérů do řešení problémů nezaměstnanosti a sociálního začleňování ve venkovských oblastech	1 055,20	896,92	0,00	0,00	158,28	0,00
S.3.1 Plnohodnotná a dostupná zdravotní a sociální péče	OPZ-5 Podpora rodin	OPZ	2	3	Zvýšit zapojení lokálních aktérů do řešení problémů nezaměstnanosti a sociálního začleňování ve venkovských oblastech	1 055,20	896,92	0,00	0,00	158,28	0,00
P.2.2 Konkurenceschopné, rozvinuté a udržitelné zemědělství	PRV-1 Rozvoj zemědělských podniků	PRV	19.2	6b	Podpora provádění operací v rámci komunitně vedeného místního rozvoje	21 458,85	6 437,66	2 145,89	0,00	12 875,31	0,00
P.2.2 Konkurenceschopné, rozvinuté a udržitelné zemědělství	PRV-2 Podpora zpracování zemědělské produkce	PRV	19.2	6b	Podpora provádění operací v rámci komunitně vedeného místního rozvoje	7 663,88	2 299,16	766,39	0,00	4 598,33	0,00
K.1.1 Hodnotná a pestrá sídelní a volná krajina	PRV-3 Obnova zemědělské infrastruktury	PRV	19.2	6b	Podpora provádění operací v rámci komunitně vedeného místního rozvoje	1 923,48	1 226,22	408,74	0,00	288,52	0,00
P.2.1 Prosperující a konkurenceschopné firmy	PRV-4 Podpora podnikání na venkově	PRV	19.2	6b	Podpora provádění operací v rámci komunitně vedeného místního rozvoje	17 882,38	5 364,71	1 788,24	0,00	10 729,43	0,00
S.1.5 Péče o kulturní dědictví	PRV-5 Projekty spolupráce	PRV	19.3	6b	Příprava a provádění činností spolupráce místních akčních skupin	1 776,25	1 065,75	355,25	0,00	355,25	0,00

Tabulka 46: Financování podle jednotlivých specifických cílů a opatření SCLLD – rok 2016

Specifický cíl SCLLD	Fiche/Opatření SCLLD	IDENTIFIKACE programu				PLÁN FINANCOVÁNÍ (způsobilé výdaje v Kč)					Nezpůsobilé výdaje
		Program	Prioritní osa / Specifický cíl programu	Investiční prioritita / Prioritní oblast	Vazba na specifický cíl programu	Celkové způsobilé výdaje	Z toho dotace		Z toho vlastní zdroje příjemce		
							Příspěvek Unie	Národní veřejné zdroje	Veřejné zdroje	Soukromé zdroje	
S.2.2 Bezpečná a spolehlivá doprava	IROP-1 Bezpečná doprava	IROP	4	9d	Posílení komunitně vedeného místního rozvoje za účelem zvýšení kvality života ve venkovských oblastech a aktivizace místního potenciálu	0,00	0,00	0,00	0,00	0,00	0,00
S.3.1 Plnohodnotná a dostupná zdravotní a sociální péče	IROP-2 Rozvoj sociálních služeb	IROP	4	9d	Posílení komunitně vedeného místního rozvoje za účelem zvýšení kvality života ve venkovských oblastech a aktivizace místního potenciálu	0,00	0,00	0,00	0,00	0,00	0,00
P.1.3 Pracovní příležitosti pro všechny skupiny obyvatel	IROP-3 Vhodné podmínky pro sociální podnikání	IROP	4	9d	Posílení komunitně vedeného místního rozvoje za účelem zvýšení kvality života ve venkovských oblastech a aktivizace místního potenciálu	0,00	0,00	0,00	0,00	0,00	0,00
S.4.1 Dostupné, kvalitní a efektivní vzdělávání	IROP 4 Kvalitní podmínky pro vzdělávání	IROP	4	9d	Posílení komunitně vedeného místního rozvoje za účelem zvýšení kvality života ve venkovských oblastech a aktivizace místního potenciálu	0,00	0,00	0,00	0,00	0,00	0,00
S.3.1 Plnohodnotná a dostupná zdravotní a sociální péče	OPZ-1 Rozvoj a modernizace sociálních služeb	OPZ	2	3	Zvýšit zapojení lokálních aktérů do řešení problémů nezaměstnanosti a sociálního začleňování ve venkovských oblastech	0,00	0,00	0,00	0,00	0,00	0,00
S.3.1 Plnohodnotná a dostupná zdravotní a sociální péče	OPZ-2 Rozvoj poradenství v oblasti sociálního vyloučení a sociálních služeb	OPZ	2	3	Zvýšit zapojení lokálních aktérů do řešení problémů nezaměstnanosti a sociálního začleňování ve venkovských oblastech	0,00	0,00	0,00	0,00	0,00	0,00
P.1.3 Pracovní příležitosti pro všechny skupiny obyvatel	OPZ-3 Podpora zaměstnanosti	OPZ	2	3	Zvýšit zapojení lokálních aktérů do řešení problémů nezaměstnanosti a sociálního začleňování ve venkovských oblastech	0,00	0,00	0,00	0,00	0,00	0,00
P.1.3 Pracovní příležitosti pro všechny skupiny obyvatel	OPZ-4 Podpora a rozvoj sociálního podnikání	OPZ	2	3	Zvýšit zapojení lokálních aktérů do řešení problémů nezaměstnanosti a sociálního začleňování ve venkovských oblastech	0,00	0,00	0,00	0,00	0,00	0,00
S.3.1 Plnohodnotná a dostupná zdravotní a sociální péče	OPZ-5 Podpora rodin	OPZ	2	3	Zvýšit zapojení lokálních aktérů do řešení problémů nezaměstnanosti a sociálního začleňování ve venkovských oblastech	0,00	0,00	0,00	0,00	0,00	0,00

Specifický cíl SCLLD	Fiche/Opatření SCLLD	IDENTIFIKACE programu				PLÁN FINANCOVÁNÍ (způsobilé výdaje v Kč)					Nezpůsobilé výdaje
		Program	Prioritní osa / Specifický cíl programu	Investiční priorita / Prioritní oblast	Vazba na specifický cíl programu	Celkové způsobilé výdaje	Z toho dotace		Z toho vlastní zdroje příjemce		
							Příspěvek Unie	Národní veřejné zdroje	Veřejné zdroje	Soukromé zdroje	
P.2.2 Konkurenceschopné, rozvinuté a udržitelné zemědělství	PRV-1 Rovož zemědělských podniků	PRV	19.2	6b	Podpora provádění operací v rámci komunitně vedeného místního rozvoje	0,00	0,00	0,00	0,00	0,00	0,00
P.2.2 Konkurenceschopné, rozvinuté a udržitelné zemědělství	PRV-2 Podpora zpracování zemědělské produkce	PRV	19.2	6b	Podpora provádění operací v rámci komunitně vedeného místního rozvoje	0,00	0,00	0,00	0,00	0,00	0,00
K.1.1 Hodnotná a pestrá sídelní a volná krajina	PRV-3 Obnova zemědělské infrastruktury	PRV	19.2	6b	Podpora provádění operací v rámci komunitně vedeného místního rozvoje	0,00	0,00	0,00	0,00	0,00	0,00
P.2.1 Prosperující a konkurenceschopné firmy	PRV-4 Podpora podnikání na venkově	PRV	19.2	6b	Podpora provádění operací v rámci komunitně vedeného místního rozvoje	0,00	0,00	0,00	0,00	0,00	0,00
S.1.5 Péče o kulturní dědictví	PRV-5 Projekty spolupráce	PRV	19.3	6b	Příprava a provádění činností spolupráce místních akčních skupin	0,00	0,00	0,00	0,00	0,00	0,00

Tabulka 47: Financování podle jednotlivých specifických cílů a opatření SCLLD – rok 2017

Specifický cíl SCLLD	Fiche/Opatření SCLLD	IDENTIFIKACE programu				PLÁN FINANCOVÁNÍ (způsobilé výdaje v Kč)					Nezpůsobilé výdaje
		Program	Prioritní osa / Specifický cíl programu	Investiční prioritita / Prioritní oblast	Vazba na specifický cíl programu	Celkové způsobilé výdaje	Z toho dotace		Z toho vlastní zdroje příjemce		
							Příspěvek Unie	Národní veřejné zdroje	Veřejné zdroje	Soukromé zdroje	
S.2.2 Bezpečná a spolehlivá doprava	IROP-1 Bezpečná doprava	IROP	4	9d	Posílení komunitně vedeného místního rozvoje za účelem zvýšení kvality života ve venkovských oblastech a aktivizace místního potenciálu	0,00	0,00	0,00	0,00	0,00	0,00
S.3.1 Plnohodnotná a dostupná zdravotní a sociální péče	IROP-2 Rozvoj sociálních služeb	IROP	4	9d	Posílení komunitně vedeného místního rozvoje za účelem zvýšení kvality života ve venkovských oblastech a aktivizace místního potenciálu	0,00	0,00	0,00	0,00	0,00	0,00
P.1.3 Pracovní příležitosti pro všechny skupiny obyvatel	IROP-3 Vhodné podmínky pro sociální podnikání	IROP	4	9d	Posílení komunitně vedeného místního rozvoje za účelem zvýšení kvality života ve venkovských oblastech a aktivizace místního potenciálu	0,00	0,00	0,00	0,00	0,00	0,00
S.4.1 Dostupné, kvalitní a efektivní vzdělávání	IROP 4 Kvalitní podmínky pro vzdělávání	IROP	4	9d	Posílení komunitně vedeného místního rozvoje za účelem zvýšení kvality života ve venkovských oblastech a aktivizace místního potenciálu	0,00	0,00	0,00	0,00	0,00	0,00
S.3.1 Plnohodnotná a dostupná zdravotní a sociální péče	OPZ-1 Rozvoj a modernizace sociálních služeb	OPZ	2	3	Zvýšit zapojení lokálních aktérů do řešení problémů nezaměstnanosti a sociálního začleňování ve venkovských oblastech	0,00	0,00	0,00	0,00	0,00	0,00
S.3.1 Plnohodnotná a dostupná zdravotní a sociální péče	OPZ-2 Rozvoj poradenství v oblasti sociálního vyloučení a sociálních služeb	OPZ	2	3	Zvýšit zapojení lokálních aktérů do řešení problémů nezaměstnanosti a sociálního začleňování ve venkovských oblastech	0,00	0,00	0,00	0,00	0,00	0,00
P.1.3 Pracovní příležitosti pro všechny skupiny obyvatel	OPZ-3 Podpora zaměstnanosti	OPZ	2	3	Zvýšit zapojení lokálních aktérů do řešení problémů nezaměstnanosti a sociálního začleňování ve venkovských oblastech	0,00	0,00	0,00	0,00	0,00	0,00
P.1.3 Pracovní příležitosti pro všechny skupiny obyvatel	OPZ-4 Podpora a rozvoj sociálního podnikání	OPZ	2	3	Zvýšit zapojení lokálních aktérů do řešení problémů nezaměstnanosti a sociálního začleňování ve venkovských oblastech	0,00	0,00	0,00	0,00	0,00	0,00
S.3.1 Plnohodnotná a dostupná zdravotní a sociální péče	OPZ-5 Podpora rodin	OPZ	2	3	Zvýšit zapojení lokálních aktérů do řešení problémů nezaměstnanosti a sociálního začleňování ve venkovských oblastech	0,00	0,00	0,00	0,00	0,00	0,00

Specifický cíl SCLLD	Fiche/Opatření SCLLD	IDENTIFIKACE programu				PLÁN FINANCOVÁNÍ (způsobilé výdaje v Kč)					Nezpůsobilé výdaje
		Program	Prioritní osa / Specifický cíl programu	Investiční priorita / Prioritní oblast	Vazba na specifický cíl programu	Celkové způsobilé výdaje	Z toho dotace		Z toho vlastní zdroje příjemce		
							Příspěvek Unie	Národní veřejné zdroje	Veřejné zdroje	Soukromé zdroje	
P.2.2 Konkurenceschopné, rozvinuté a udržitelné zemědělství	PRV-1 Rovož zemědělských podniků	PRV	19.2	6b	Podpora provádění operací v rámci komunitně vedeného místního rozvoje	5 109,25	1 532,78	510,93	0,00	3 065,55	0,00
P.2.2 Konkurenceschopné, rozvinuté a udržitelné zemědělství	PRV-2 Podpora zpracování zemědělské produkce	PRV	19.2	6b	Podpora provádění operací v rámci komunitně vedeného místního rozvoje	2 554,63	766,39	255,46	0,00	1 532,78	0,00
K.1.1 Hodnotná a pestrá sídelní a volná krajina	PRV-3 Obnova zemědělské infrastruktury	PRV	19.2	6b	Podpora provádění operací v rámci komunitně vedeného místního rozvoje	0,00	0,00	0,00	0,00	0,00	0,00
P.2.1 Prosperující a konkurenceschopné firmy	PRV-4 Podpora podnikání na venkově	PRV	19.2	6b	Podpora provádění operací v rámci komunitně vedeného místního rozvoje	0,00	0,00	0,00	0,00	0,00	0,00
S.1.5 Péče o kulturní dědictví	PRV-5 Projekty spolupráce	PRV	19.3	6b	Příprava a provádění činností spolupráce místních akčních skupin	450,00	270,00	90,00	0,00	90,00	0,00

Tabulka 48: Financování podle jednotlivých specifických cílů a opatření SCLLD – rok 2018

Specifický cíl SCLLD	Fiche/Opatření SCLLD	IDENTIFIKACE programu				PLÁN FINANCOVÁNÍ (způsobilé výdaje v Kč)					Nezpůsobilé výdaje
		Program	Prioritní osa / Specifický cíl programu	Investiční priorita / Prioritní oblast	Vazba na specifický cíl programu	Celkové způsobilé výdaje	Z toho dotace		Z toho vlastní zdroje příjemce		
							Příspěvek Unie	Národní veřejné zdroje	Veřejné zdroje	Soukromé zdroje	
S.2.2 Bezpečná a spolehlivá doprava	IROP-1 Bezpečná doprava	IROP	4	9d	Posílení komunitně vedeného místního rozvoje za účelem zvýšení kvality života ve venkovských oblastech a aktivizace místního potenciálu	15 789,47	15 000,00	0,00	789,47	0,00	0,00
S.3.1 Plnohodnotná a dostupná zdravotní a sociální péče	IROP-2 Rozvoj sociálních služeb	IROP	4	9d	Posílení komunitně vedeného místního rozvoje za účelem zvýšení kvality života ve venkovských oblastech a aktivizace místního potenciálu	11 105,26	10 550,00	0,00	0,00	555,26	0,00
P.1.3 Pracovní příležitosti pro všechny skupiny obyvatel	IROP-3 Vhodné podmínky pro sociální podnikání	IROP	4	9d	Posílení komunitně vedeného místního rozvoje za účelem zvýšení kvality života ve venkovských oblastech a aktivizace místního potenciálu	1 315,79	1 250,00	0,00	0,00	65,79	0,00
S.4.1 Dostupné, kvalitní a efektivní vzdělávání	IROP 4 Kvalitní podmínky pro vzdělávání	IROP	4	9d	Posílení komunitně vedeného místního rozvoje za účelem zvýšení kvality života ve venkovských oblastech a aktivizace místního potenciálu	0,00	0,00	0,00	0,00	0,00	0,00
S.3.1 Plnohodnotná a dostupná zdravotní a sociální péče	OPZ-1 Rozvoj a modernizace sociálních služeb	OPZ	2	3	Zvýšit zapojení lokálních aktérů do řešení problémů nezaměstnanosti a sociálního začleňování ve venkovských oblastech	0,00	0,00	0,00	0,00	0,00	0,00
S.3.1 Plnohodnotná a dostupná zdravotní a sociální péče	OPZ-2 Rozvoj poradenství v oblasti sociálního vyloučení a sociálních služeb	OPZ	2	3	Zvýšit zapojení lokálních aktérů do řešení problémů nezaměstnanosti a sociálního začleňování ve venkovských oblastech	351,73	298,97	0,00	0,00	52,76	0,00
P.1.3 Pracovní příležitosti pro všechny skupiny obyvatel	OPZ-3 Podpora zaměstnanosti	OPZ	2	3	Zvýšit zapojení lokálních aktérů do řešení problémů nezaměstnanosti a sociálního začleňování ve venkovských oblastech	351,73	298,97	0,00	0,00	52,76	0,00
P.1.3 Pracovní příležitosti pro všechny skupiny obyvatel	OPZ-4 Podpora a rozvoj sociálního podnikání	OPZ	2	3	Zvýšit zapojení lokálních aktérů do řešení problémů nezaměstnanosti a sociálního začleňování ve venkovských oblastech	0,00	0,00	0,00	0,00	0,00	0,00
S.3.1 Plnohodnotná a dostupná zdravotní a sociální péče	OPZ-5 Podpora rodin	OPZ	2	3	Zvýšit zapojení lokálních aktérů do řešení problémů nezaměstnanosti a sociálního začleňování ve venkovských oblastech	175,87	149,49	0,00	0,00	26,38	0,00

Specifický cíl SCLLD	Fiche/Opatření SCLLD	IDENTIFIKACE programu				PLÁN FINANCOVÁNÍ (způsobilé výdaje v Kč)					Nezpůsobilé výdaje
		Program	Prioritní osa / Specifický cíl programu	Investiční prioritita / Prioritní oblast	Vazba na specifický cíl programu	Celkové způsobilé výdaje	Z toho dotace		Z toho vlastní zdroje příjemce		
							Příspěvek Unie	Národní veřejné zdroje	Veřejné zdroje	Soukromé zdroje	
P.2.2 Konkurenceschopné, rozvinuté a udržitelné zemědělství	PRV-1 Rovož zemědělských podniků	PRV	19.2	6b	Podpora provádění operací v rámci komunitně vedeného místního rozvoje	5 109,25	1 532,78	510,93	0,00	3 065,55	0,00
P.2.2 Konkurenceschopné, rozvinuté a udržitelné zemědělství	PRV-2 Podpora zpracování zemědělské produkce	PRV	19.2	6b	Podpora provádění operací v rámci komunitně vedeného místního rozvoje	5 109,25	1 532,78	510,93	0,00	3 065,55	0,00
K.1.1 Hodnotná a pestrá sídelní a volná krajina	PRV-3 Obnova zemědělské infrastruktury	PRV	19.2	6b	Podpora provádění operací v rámci komunitně vedeného místního rozvoje	1 923,48	1 226,22	408,74	0,00	288,52	0,00
P.2.1 Prosperující a konkurenceschopné firmy	PRV-4 Podpora podnikání na venkově	PRV	19.2	6b	Podpora provádění operací v rámci komunitně vedeného místního rozvoje	7 663,88	2 299,16	766,39	0,00	4 598,33	0,00
S.1.5 Péče o kulturní dědictví	PRV-5 Projekty spolupráce	PRV	19.3	6b	Příprava a provádění činností spolupráce místních akčních skupin	825,00	495,00	165,00	0,00	165,00	0,00

Tabulka 49: Financování podle jednotlivých specifických cílů a opatření SCLLD – rok 2019

Specifický cíl SCLLD	Fiche/Opatření SCLLD	IDENTIFIKACE programu				PLÁN FINANCOVÁNÍ (způsobilé výdaje v Kč)					Nezpůsobilé výdaje
		Program	Prioritní osa / Specifický cíl programu	Investiční priorita / Prioritní oblast	Vazba na specifický cíl programu	Celkové způsobilé výdaje	Z toho dotace		Z toho vlastní zdroje příjemce		
							Příspěvek Unie	Národní veřejné zdroje	Veřejné zdroje	Soukromé zdroje	
S.2.2 Bezpečná a spolehlivá doprava	IROP-1 Bezpečná doprava	IROP	4	9d	Posílení komunitně vedeného místního rozvoje za účelem zvýšení kvality života ve venkovských oblastech a aktivizace místního potenciálu	15 789,47	15 000,00	0,00	789,47	0,00	0,00
S.3.1 Plnohodnotná a dostupná zdravotní a sociální péče	IROP-2 Rozvoj sociálních služeb	IROP	4	9d	Posílení komunitně vedeného místního rozvoje za účelem zvýšení kvality života ve venkovských oblastech a aktivizace místního potenciálu	11 105,26	10 550,00	0,00	0,00	555,26	0,00
P.1.3 Pracovní příležitosti pro všechny skupiny obyvatel	IROP-3 Vhodné podmínky pro sociální podnikání	IROP	4	9d	Posílení komunitně vedeného místního rozvoje za účelem zvýšení kvality života ve venkovských oblastech a aktivizace místního potenciálu	1 315,79	1 250,00	0,00	0,00	65,79	0,00
S.4.1 Dostupné, kvalitní a efektivní vzdělávání	IROP 4 Kvalitní podmínky pro vzdělávání	IROP	4	9d	Posílení komunitně vedeného místního rozvoje za účelem zvýšení kvality života ve venkovských oblastech a aktivizace místního potenciálu	4 210,53	4 000,00	0,00	210,53	0,00	0,00
S.3.1 Plnohodnotná a dostupná zdravotní a sociální péče	OPZ-1 Rozvoj a modernizace sociálních služeb	OPZ	2	3	Zvýšit zapojení lokálních aktérů do řešení problémů nezaměstnanosti a sociálního začleňování ve venkovských oblastech	879,33	747,43	0,00	0,00	131,90	0,00
S.3.1 Plnohodnotná a dostupná zdravotní a sociální péče	OPZ-2 Rozvoj poradenství v oblasti sociálního vyloučení a sociálních služeb	OPZ	2	3	Zvýšit zapojení lokálních aktérů do řešení problémů nezaměstnanosti a sociálního začleňování ve venkovských oblastech	351,73	298,97	0,00	0,00	52,76	0,00
P.1.3 Pracovní příležitosti pro všechny skupiny obyvatel	OPZ-3 Podpora zaměstnanosti	OPZ	2	3	Zvýšit zapojení lokálních aktérů do řešení problémů nezaměstnanosti a sociálního začleňování ve venkovských oblastech	351,73	298,97	0,00	0,00	52,76	0,00
P.1.3 Pracovní příležitosti pro všechny skupiny obyvatel	OPZ-4 Podpora a rozvoj sociálního podnikání	OPZ	2	3	Zvýšit zapojení lokálních aktérů do řešení problémů nezaměstnanosti a sociálního začleňování ve venkovských oblastech	351,73	298,97	0,00	0,00	52,76	0,00
S.3.1 Plnohodnotná a dostupná zdravotní a sociální péče	OPZ-5 Podpora rodin	OPZ	2	3	Zvýšit zapojení lokálních aktérů do řešení problémů nezaměstnanosti a sociálního začleňování ve venkovských oblastech	351,73	298,97	0,00	0,00	52,76	0,00

Specifický cíl SCLLD	Fiche/Opatření SCLLD	IDENTIFIKACE programu				PLÁN FINANCOVÁNÍ (způsobilé výdaje v Kč)					Nezpůsobilé výdaje
		Program	Prioritní osa / Specifický cíl programu	Investiční priorita / Prioritní oblast	Vazba na specifický cíl programu	Celkové způsobilé výdaje	Z toho dotace		Z toho vlastní zdroje příjemce		
							Příspěvek Unie	Národní veřejné zdroje	Veřejné zdroje	Soukromé zdroje	
P.2.2 Konkurenceschopné, rozvinuté a udržitelné zemědělství	PRV-1 Rovož zemědělských podniků	PRV	19.2	6b	Podpora provádění operací v rámci komunitně vedeného místního rozvoje	5 109,25	1 532,78	510,93	0,00	3 065,55	0,00
P.2.2 Konkurenceschopné, rozvinuté a udržitelné zemědělství	PRV-2 Podpora zpracování zemědělské produkce	PRV	19.2	6b	Podpora provádění operací v rámci komunitně vedeného místního rozvoje	0,00	0,00	0,00	0,00	0,00	0,00
K.1.1 Hodnotná a pestrá sídelní a volná krajina	PRV-3 Obnova zemědělské infrastruktury	PRV	19.2	6b	Podpora provádění operací v rámci komunitně vedeného místního rozvoje	0,00	0,00	0,00	0,00	0,00	0,00
P.2.1 Prosperující a konkurenceschopné firmy	PRV-4 Podpora podnikání na venkově	PRV	19.2	6b	Podpora provádění operací v rámci komunitně vedeného místního rozvoje	0,00	0,00	0,00	0,00	0,00	0,00
S.1.5 Péče o kulturní dědictví	PRV-5 Projekty spolupráce	PRV	19.3	6b	Příprava a provádění činností spolupráce místních akčních skupin	250,00	150,00	50,00	0,00	50,00	0,00

Tabulka 50: Financování podle jednotlivých specifických cílů a opatření SCLLD – rok 2020

Specifický cíl SCLLD	Fiche/Opatření SCLLD	IDENTIFIKACE programu				PLÁN FINANCOVÁNÍ (způsobilé výdaje v Kč)					Nezpůsobilé výdaje
		Program	Prioritní osa / Specifický cíl programu	Investiční priorita / Prioritní oblast	Vazba na specifický cíl programu	Celkové způsobilé výdaje	Z toho dotace		Z toho vlastní zdroje příjemce		
							Příspěvek Unie	Národní veřejné zdroje	Veřejné zdroje	Soukromé zdroje	
S.2.2 Bezpečná a spolehlivá doprava	IROP-1 Bezpečná doprava	IROP	4	9d	Posílení komunitně vedeného místního rozvoje za účelem zvýšení kvality života ve venkovských oblastech a aktivizace místního potenciálu	8 421,05	8 000,00	0,00	421,05	0,00	0,00
S.3.1 Plnohodnotná a dostupná zdravotní a sociální péče	IROP-2 Rozvoj sociálních služeb	IROP	4	9d	Posílení komunitně vedeného místního rozvoje za účelem zvýšení kvality života ve venkovských oblastech a aktivizace místního potenciálu	2 105,26	2 000,00	0,00	0,00	105,26	0,00
P.1.3 Pracovní příležitosti pro všechny skupiny obyvatel	IROP-3 Vhodné podmínky pro sociální podnikání	IROP	4	9d	Posílení komunitně vedeného místního rozvoje za účelem zvýšení kvality života ve venkovských oblastech a aktivizace místního potenciálu	1 052,63	1 000,00	0,00	0,00	52,63	0,00
S.4.1 Dostupné, kvalitní a efektivní vzdělávání	IROP 4 Kvalitní podmínky pro vzdělávání	IROP	4	9d	Posílení komunitně vedeného místního rozvoje za účelem zvýšení kvality života ve venkovských oblastech a aktivizace místního potenciálu	4 210,53	4 000,00	0,00	210,53	0,00	0,00
S.3.1 Plnohodnotná a dostupná zdravotní a sociální péče	OPZ-1 Rozvoj a modernizace sociálních služeb	OPZ	2	3	Zvýšit zapojení lokálních aktérů do řešení problémů nezaměstnanosti a sociálního začleňování ve venkovských oblastech	1 582,80	1 345,38	0,00	0,00	237,42	0,00
S.3.1 Plnohodnotná a dostupná zdravotní a sociální péče	OPZ-2 Rozvoj poradenství v oblasti sociálního vyloučení a sociálních služeb	OPZ	2	3	Zvýšit zapojení lokálních aktérů do řešení problémů nezaměstnanosti a sociálního začleňování ve venkovských oblastech	351,73	298,97	0,00	0,00	52,76	0,00
P.1.3 Pracovní příležitosti pro všechny skupiny obyvatel	OPZ-3 Podpora zaměstnanosti	OPZ	2	3	Zvýšit zapojení lokálních aktérů do řešení problémů nezaměstnanosti a sociálního začleňování ve venkovských oblastech	879,33	747,43	0,00	0,00	131,90	0,00
P.1.3 Pracovní příležitosti pro všechny skupiny obyvatel	OPZ-4 Podpora a rozvoj sociálního podnikání	OPZ	2	3	Zvýšit zapojení lokálních aktérů do řešení problémů nezaměstnanosti a sociálního začleňování ve venkovských oblastech	351,73	298,97	0,00	0,00	52,76	0,00
S.3.1 Plnohodnotná a dostupná zdravotní a sociální péče	OPZ-5 Podpora rodin	OPZ	2	3	Zvýšit zapojení lokálních aktérů do řešení problémů nezaměstnanosti a sociálního začleňování ve venkovských oblastech	351,73	298,97	0,00	0,00	52,76	0,00

Specifický cíl SCLLD	Fiche/Opatření SCLLD	IDENTIFIKACE programu				PLÁN FINANCOVÁNÍ (způsobilé výdaje v Kč)					Nezpůsobilé výdaje
		Program	Prioritní osa / Specifický cíl programu	Investiční priorita / Prioritní oblast	Vazba na specifický cíl programu	Celkové způsobilé výdaje	Z toho dotace		Z toho vlastní zdroje příjemce		
							Příspěvek Unie	Národní veřejné zdroje	Veřejné zdroje	Soukromé zdroje	
P.2.2 Konkurenceschopné, rozvinuté a udržitelné zemědělství	PRV-1 Rovož zemědělských podniků	PRV	19.2	6b	Podpora provádění operací v rámci komunitně vedeného místního rozvoje	0,00	0,00	0,00	0,00	0,00	0,00
P.2.2 Konkurenceschopné, rozvinuté a udržitelné zemědělství	PRV-2 Podpora zpracování zemědělské produkce	PRV	19.2	6b	Podpora provádění operací v rámci komunitně vedeného místního rozvoje	0,00	0,00	0,00	0,00	0,00	0,00
K.1.1 Hodnotná a pestrá sídelní a volná krajina	PRV-3 Obnova zemědělské infrastruktury	PRV	19.2	6b	Podpora provádění operací v rámci komunitně vedeného místního rozvoje	0,00	0,00	0,00	0,00	0,00	0,00
P.2.1 Prosperující a konkurenceschopné firmy	PRV-4 Podpora podnikání na venkově	PRV	19.2	6b	Podpora provádění operací v rámci komunitně vedeného místního rozvoje	5 109,25	1 532,78	510,93	0,00	3 065,55	0,00
S.1.5 Péče o kulturní dědictví	PRV-5 Projekty spolupráce	PRV	19.3	6b	Příprava a provádění činností spolupráce místních akčních skupin	251,25	150,75	50,25	0,00	50,25	0,00

Tabulka 51: Financování podle jednotlivých specifických cílů a opatření SCLLD – rok 2021

Specifický cíl SCLLD	Fiche/Opatření SCLLD	IDENTIFIKACE programu				PLÁN FINANCOVÁNÍ (způsobilé výdaje v Kč)					Nezpůsobilé výdaje
		Program	Prioritní osa / Specifický cíl programu	Investiční prioritita / Prioritní oblast	Vazba na specifický cíl programu	Celkové způsobilé výdaje	Z toho dotace		Z toho vlastní zdroje příjemce		
							Příspěvek Unie	Národní veřejné zdroje	Veřejné zdroje	Soukromé zdroje	
S.2.2 Bezpečná a spolehlivá doprava	IROP-1 Bezpečná doprava	IROP	4	9d	Posílení komunitně vedeného místního rozvoje za účelem zvýšení kvality života ve venkovských oblastech a aktivizace místního potenciálu	8 421,05	8 000,00	0,00	421,05	0,00	0,00
S.3.1 Plnohodnotná a dostupná zdravotní a sociální péče	IROP-2 Rozvoj sociálních služeb	IROP	4	9d	Posílení komunitně vedeného místního rozvoje za účelem zvýšení kvality života ve venkovských oblastech a aktivizace místního potenciálu	2 105,26	2 000,00	0,00	0,00	105,26	0,00
P.1.3 Pracovní příležitosti pro všechny skupiny obyvatel	IROP-3 Vhodné podmínky pro sociální podnikání	IROP	4	9d	Posílení komunitně vedeného místního rozvoje za účelem zvýšení kvality života ve venkovských oblastech a aktivizace místního potenciálu	1 052,63	1 000,00	0,00	0,00	52,63	0,00
S.4.1 Dostupné, kvalitní a efektivní vzdělávání	IROP 4 Kvalitní podmínky pro vzdělávání	IROP	4	9d	Posílení komunitně vedeného místního rozvoje za účelem zvýšení kvality života ve venkovských oblastech a aktivizace místního potenciálu	3 661,05	3 478,00	0,00	183,05	0,00	0,00
S.3.1 Plnohodnotná a dostupná zdravotní a sociální péče	OPZ-1 Rozvoj a modernizace sociálních služeb	OPZ	2	3	Zvýšit zapojení lokálních aktérů do řešení problémů nezaměstnanosti a sociálního začleňování ve venkovských oblastech	1 582,80	1 345,38	0,00	0,00	237,42	0,00
S.3.1 Plnohodnotná a dostupná zdravotní a sociální péče	OPZ-2 Rozvoj poradenství v oblasti sociálního vyloučení a sociálních služeb	OPZ	2	3	Zvýšit zapojení lokálních aktérů do řešení problémů nezaměstnanosti a sociálního začleňování ve venkovských oblastech	0,00	0,00	0,00	0,00	0,00	0,00
P.1.3 Pracovní příležitosti pro všechny skupiny obyvatel	OPZ-3 Podpora zaměstnanosti	OPZ	2	3	Zvýšit zapojení lokálních aktérů do řešení problémů nezaměstnanosti a sociálního začleňování ve venkovských oblastech	527,60	448,46	0,00	0,00	79,14	0,00
P.1.3 Pracovní příležitosti pro všechny skupiny obyvatel	OPZ-4 Podpora a rozvoj sociálního podnikání	OPZ	2	3	Zvýšit zapojení lokálních aktérů do řešení problémů nezaměstnanosti a sociálního začleňování ve venkovských oblastech	351,73	298,97	0,00	0,00	52,76	0,00
S.3.1 Plnohodnotná a dostupná zdravotní a sociální péče	OPZ-5 Podpora rodin	OPZ	2	3	Zvýšit zapojení lokálních aktérů do řešení problémů nezaměstnanosti a sociálního začleňování ve venkovských oblastech	175,87	149,49	0,00	0,00	26,38	0,00

Specifický cíl SCLLD	Fiche/Opatření SCLLD	IDENTIFIKACE programu				PLÁN FINANCOVÁNÍ (způsobilé výdaje v Kč)					Nezpůsobilé výdaje
		Program	Prioritní osa / Specifický cíl programu	Investiční priorita / Prioritní oblast	Vazba na specifický cíl programu	Celkové způsobilé výdaje	Z toho dotace		Z toho vlastní zdroje příjemce		
							Příspěvek Unie	Národní veřejné zdroje	Veřejné zdroje	Soukromé zdroje	
P.2.2 Konkurenceschopné, rozvinuté a udržitelné zemědělství	PRV-1 Rovož zemědělských podniků	PRV	19.2	6b	Podpora provádění operací v rámci komunitně vedeného místního rozvoje	6 131,10	1 839,33	613,11	0,00	3 678,66	0,00
P.2.2 Konkurenceschopné, rozvinuté a udržitelné zemědělství	PRV-2 Podpora zpracování zemědělské produkce	PRV	19.2	6b	Podpora provádění operací v rámci komunitně vedeného místního rozvoje	0,00	0,00	0,00	0,00	0,00	0,00
K.1.1 Hodnotná a pestrá sídelní a volná krajina	PRV-3 Obnova zemědělské infrastruktury	PRV	19.2	6b	Podpora provádění operací v rámci komunitně vedeného místního rozvoje	0,00	0,00	0,00	0,00	0,00	0,00
P.2.1 Prosperující a konkurenceschopné firmy	PRV-4 Podpora podnikání na venkově	PRV	19.2	6b	Podpora provádění operací v rámci komunitně vedeného místního rozvoje	5 109,25	1 532,78	510,93	0,00	3 065,55	0,00
S.1.5 Péče o kulturní dědictví	PRV-5 Projekty spolupráce	PRV	19.3	6b	Příprava a provádění činností spolupráce místních akčních skupin	0,00	0,00	0,00	0,00	0,00	0,00

Tabulka 52: Financování podle jednotlivých specifických cílů a opatření SCLLD – rok 2022

Specifický cíl SCLLD	Fiche/Opatření SCLLD	IDENTIFIKACE programu				PLÁN FINANCOVÁNÍ (způsobilé výdaje v Kč)					Nezpůsobilé výdaje
		Program	Prioritní osa / Specifický cíl programu	Investiční prioritita / Prioritní oblast	Vazba na specifický cíl programu	Celkové způsobilé výdaje	Z toho dotace		Z toho vlastní zdroje příjemce		
							Příspěvek Unie	Národní veřejné zdroje	Veřejné zdroje	Soukromé zdroje	
S.2.2 Bezpečná a spolehlivá doprava	IROP-1 Bezpečná doprava	IROP	4	9d	Posílení komunitně vedeného místního rozvoje za účelem zvýšení kvality života ve venkovských oblastech a aktivizace místního potenciálu	0,00	0,00	0,00	0,00	0,00	0,00
S.3.1 Plnohodnotná a dostupná zdravotní a sociální péče	IROP-2 Rozvoj sociálních služeb	IROP	4	9d	Posílení komunitně vedeného místního rozvoje za účelem zvýšení kvality života ve venkovských oblastech a aktivizace místního potenciálu	0,00	0,00	0,00	0,00	0,00	0,00
P.1.3 Pracovní příležitosti pro všechny skupiny obyvatel	IROP-3 Vhodné podmínky pro sociální podnikání	IROP	4	9d	Posílení komunitně vedeného místního rozvoje za účelem zvýšení kvality života ve venkovských oblastech a aktivizace místního potenciálu	0,00	0,00	0,00	0,00	0,00	0,00
S.4.1 Dostupné, kvalitní a efektivní vzdělávání	IROP 4 Kvalitní podmínky pro vzdělávání	IROP	4	9d	Posílení komunitně vedeného místního rozvoje za účelem zvýšení kvality života ve venkovských oblastech a aktivizace místního potenciálu	3 661,05	3 478,00	0,00	183,05	0,00	0,00
S.3.1 Plnohodnotná a dostupná zdravotní a sociální péče	OPZ-1 Rozvoj a modernizace sociálních služeb	OPZ	2	3	Zvýšit zapojení lokálních aktérů do řešení problémů nezaměstnanosti a sociálního začleňování ve venkovských oblastech	703,47	597,95	0,00	0,00	105,52	0,00
S.3.1 Plnohodnotná a dostupná zdravotní a sociální péče	OPZ-2 Rozvoj poradenství v oblasti sociálního vyloučení a sociálních služeb	OPZ	2	3	Zvýšit zapojení lokálních aktérů do řešení problémů nezaměstnanosti a sociálního začleňování ve venkovských oblastech	0,00	0,00	0,00	0,00	0,00	0,00
P.1.3 Pracovní příležitosti pro všechny skupiny obyvatel	OPZ-3 Podpora zaměstnanosti	OPZ	2	3	Zvýšit zapojení lokálních aktérů do řešení problémů nezaměstnanosti a sociálního začleňování ve venkovských oblastech	527,60	448,46	0,00	0,00	79,14	0,00
P.1.3 Pracovní příležitosti pro všechny skupiny obyvatel	OPZ-4 Podpora a rozvoj sociálního podnikání	OPZ	2	3	Zvýšit zapojení lokálních aktérů do řešení problémů nezaměstnanosti a sociálního začleňování ve venkovských oblastech	0,00	0,00	0,00	0,00	0,00	0,00
S.3.1 Plnohodnotná a dostupná zdravotní a sociální péče	OPZ-5 Podpora rodin	OPZ	2	3	Zvýšit zapojení lokálních aktérů do řešení problémů nezaměstnanosti a sociálního začleňování ve venkovských oblastech	0,00	0,00	0,00	0,00	0,00	0,00

Specifický cíl SCLLD	Fiche/Opatření SCLLD	IDENTIFIKACE programu				PLÁN FINANCOVÁNÍ (způsobilé výdaje v Kč)					Nezpůsobilé výdaje
		Program	Prioritní osa / Specifický cíl programu	Investiční priorita / Prioritní oblast	Vazba na specifický cíl programu	Celkové způsobilé výdaje	Z toho dotace		Z toho vlastní zdroje příjemce		
							Příspěvek Unie	Národní veřejné zdroje	Veřejné zdroje	Soukromé zdroje	
P.2.2 Konkurenceschopné, rozvinuté a udržitelné zemědělství	PRV-1 Rovož zemědělských podniků	PRV	19.2	6b	Podpora provádění operací v rámci komunitně vedeného místního rozvoje	0,00	0,00	0,00	0,00	0,00	0,00
P.2.2 Konkurenceschopné, rozvinuté a udržitelné zemědělství	PRV-2 Podpora zpracování zemědělské produkce	PRV	19.2	6b	Podpora provádění operací v rámci komunitně vedeného místního rozvoje	0,00	0,00	0,00	0,00	0,00	0,00
K.1.1 Hodnotná a pestrá sídelní a volná krajina	PRV-3 Obnova zemědělské infrastruktury	PRV	19.2	6b	Podpora provádění operací v rámci komunitně vedeného místního rozvoje	0,00	0,00	0,00	0,00	0,00	0,00
P.2.1 Prosperující a konkurenceschopné firmy	PRV-4 Podpora podnikání na venkově	PRV	19.2	6b	Podpora provádění operací v rámci komunitně vedeného místního rozvoje	0,00	0,00	0,00	0,00	0,00	0,00
S.1.5 Péče o kulturní dědictví	PRV-5 Projekty spolupráce	PRV	19.3	6b	Příprava a provádění činností spolupráce místních akčních skupin	0,00	0,00	0,00	0,00	0,00	0,00

Tabulka 53: Financování podle jednotlivých specifických cílů a opatření SCLLD – rok 2023

Specifický cíl SCLLD	Fiche/Opatření SCLLD	IDENTIFIKACE programu				PLÁN FINANCOVÁNÍ (způsobilé výdaje v Kč)					Nezpůsobilé výdaje
		Program	Prioritní osa / Specifický cíl programu	Investiční prioritita / Prioritní oblast	Vazba na specifický cíl programu	Celkové způsobilé výdaje	Z toho dotace		Z toho vlastní zdroje příjemce		
							Příspěvek Unie	Národní veřejné zdroje	Veřejné zdroje	Soukromé zdroje	
S.2.2 Bezpečná a spolehlivá doprava	IROP-1 Bezpečná doprava	IROP	4	9d	Posílení komunitně vedeného místního rozvoje za účelem zvýšení kvality života ve venkovských oblastech a aktivizace místního potenciálu	0,00	0,00	0,00	0,00	0,00	0,00
S.3.1 Plnohodnotná a dostupná zdravotní a sociální péče	IROP-2 Rozvoj sociálních služeb	IROP	4	9d	Posílení komunitně vedeného místního rozvoje za účelem zvýšení kvality života ve venkovských oblastech a aktivizace místního potenciálu	0,00	0,00	0,00	0,00	0,00	0,00
P.1.3 Pracovní příležitosti pro všechny skupiny obyvatel	IROP-3 Vhodné podmínky pro sociální podnikání	IROP	4	9d	Posílení komunitně vedeného místního rozvoje za účelem zvýšení kvality života ve venkovských oblastech a aktivizace místního potenciálu	0,00	0,00	0,00	0,00	0,00	0,00
S.4.1 Dostupné, kvalitní a efektivní vzdělávání	IROP 4 Kvalitní podmínky pro vzdělávání	IROP	4	9d	Posílení komunitně vedeného místního rozvoje za účelem zvýšení kvality života ve venkovských oblastech a aktivizace místního potenciálu	0,00	0,00	0,00	0,00	0,00	0,00
S.3.1 Plnohodnotná a dostupná zdravotní a sociální péče	OPZ-1 Rozvoj a modernizace sociálních služeb	OPZ	2	3	Zvýšit zapojení lokálních aktérů do řešení problémů nezaměstnanosti a sociálního začleňování ve venkovských oblastech	0,00	0,00	0,00	0,00	0,00	0,00
S.3.1 Plnohodnotná a dostupná zdravotní a sociální péče	OPZ-2 Rozvoj poradenství v oblasti sociálního vyloučení a sociálních služeb	OPZ	2	3	Zvýšit zapojení lokálních aktérů do řešení problémů nezaměstnanosti a sociálního začleňování ve venkovských oblastech	0,00	0,00	0,00	0,00	0,00	0,00
P.1.3 Pracovní příležitosti pro všechny skupiny obyvatel	OPZ-3 Podpora zaměstnanosti	OPZ	2	3	Zvýšit zapojení lokálních aktérů do řešení problémů nezaměstnanosti a sociálního začleňování ve venkovských oblastech	0,00	0,00	0,00	0,00	0,00	0,00
P.1.3 Pracovní příležitosti pro všechny skupiny obyvatel	OPZ-4 Podpora a rozvoj sociálního podnikání	OPZ	2	3	Zvýšit zapojení lokálních aktérů do řešení problémů nezaměstnanosti a sociálního začleňování ve venkovských oblastech	0,00	0,00	0,00	0,00	0,00	0,00
S.3.1 Plnohodnotná a dostupná zdravotní a sociální péče	OPZ-5 Podpora rodin	OPZ	2	3	Zvýšit zapojení lokálních aktérů do řešení problémů nezaměstnanosti a sociálního začleňování ve venkovských oblastech	0,00	0,00	0,00	0,00	0,00	0,00

Specifický cíl SCLLD	Fiche/Opatření SCLLD	IDENTIFIKACE programu				PLÁN FINANCOVÁNÍ (způsobilé výdaje v Kč)					Nezpůsobilé výdaje
		Program	Prioritní osa / Specifický cíl programu	Investiční prioritní / Prioritní oblast	Vazba na specifický cíl programu	Celkové způsobilé výdaje	Z toho dotace		Z toho vlastní zdroje příjemce		
							Příspěvek Unie	Národní veřejné zdroje	Veřejné zdroje	Soukromé zdroje	
P.2.2 Konkurenceschopné, rozvinuté a udržitelné zemědělství	PRV-1 Rovož zemědělských podniků	PRV	19.2	6b	Podpora provádění operací v rámci komunitně vedeného místního rozvoje	0,00	0,00	0,00	0,00	0,00	0,00
P.2.2 Konkurenceschopné, rozvinuté a udržitelné zemědělství	PRV-2 Podpora zpracování zemědělské produkce	PRV	19.2	6b	Podpora provádění operací v rámci komunitně vedeného místního rozvoje	0,00	0,00	0,00	0,00	0,00	0,00
K.1.1 Hodnotná a pestrá sídelní a volná krajina	PRV-3 Obnova zemědělské infrastruktury	PRV	19.2	6b	Podpora provádění operací v rámci komunitně vedeného místního rozvoje	0,00	0,00	0,00	0,00	0,00	0,00
P.2.1 Prosperující a konkurenceschopné firmy	PRV-4 Podpora podnikání na venkově	PRV	19.2	6b	Podpora provádění operací v rámci komunitně vedeného místního rozvoje	0,00	0,00	0,00	0,00	0,00	0,00
S.1.5 Péče o kulturní dědictví	PRV-5 Projekty spolupráce	PRV	19.3	6b	Příprava a provádění činností spolupráce místních akčních skupin	0,00	0,00	0,00	0,00	0,00	0,00

5.1.2 Financování SCLLD v jednotlivých letech podle specifických cílů operačních programů / opatření EZFRV

Tabulka 54: Financování SCLLD v jednotlivých letech podle specifických cílů operačních programů / opatření EZFRV – celkem

Programový rámec	Prioritní osa OP / Priorita Unie	Investiční priorita OP / Prioritní oblast	Specifický cíl OP/Operace PRV	PLÁN FINANCOVÁNÍ (způsobilé výdaje v tis. Kč)					Nezpůsobilé výdaje (v tis. Kč)
				Celkové způsobilé výdaje (CZV)	Z toho dotace		Z toho vlastní zdroje příjemce		
					Příspěvek Unie	Národní veřejné zdroje (SR, SF)	Národní veřejné zdroje (kraj, obec, jiné)	Národní soukromé zdroje	
PR IROP	4.1	9d	4.1	95 322,11	90 556,00	0,00	3 208,21	1 557,89	0,00
PR ZAM	PO 2	IP 3	2.3	10 552,00	8 969,20	0,00	0,00	1 582,80	0,00
PR PRV	M19	6/6b	19.2.1	48 928,58	15 327,75	5 109,25	0,00	28 491,58	0,00
	M19	6/6b	19.3.1	1 776,25	1 065,75	355,25	0,00	355,25	0,00

Tabulka 55: Financování SCLLD v jednotlivých letech podle specifických cílů operačních programů / opatření EZFRV – rok 2016

Programový rámec	Prioritní osa OP / Priorita Unie	Investiční priorita OP / Prioritní oblast	Specifický cíl OP/Operace PRV	PLÁN FINANCOVÁNÍ (způsobilé výdaje v tis. Kč)					Nezpůsobilé výdaje (v tis. Kč)
				Celkové způsobilé výdaje (CZV)	Z toho dotace		Z toho vlastní zdroje příjemce		
					Příspěvek Unie	Národní veřejné zdroje (SR, SF)	Národní veřejné zdroje (kraj, obec, jiné)	Národní soukromé zdroje	
PR IROP	4.1	9d	4.1	0,00	0,00	0,00	0,00	0,00	0,00
PR ZAM	PO 2	IP 3	2.3	0,00	0,00	0,00	0,00	0,00	0,00
PR PRV	M19	6/6b	19.2.1	0,00	0,00	0,00	0,00	0,00	0,00
	M19	6/6b	19.3.1	0,00	0,00	0,00	0,00	0,00	0,00

Tabulka 56: Financování SCLLD v jednotlivých letech podle specifických cílů operačních programů / opatření EZFRV – rok 2017

Programový rámec	Prioritní osa OP / Priorita Unie	Investiční priorita OP / Prioritní oblast	Specifický cíl OP/Operace PRV	PLÁN FINANCOVÁNÍ (způsobilé výdaje v tis. Kč)					Nezpůsobilé výdaje (v tis. Kč)
				Celkové způsobilé výdaje (CZV)	Z toho dotace		Z toho vlastní zdroje příjemce		
					Příspěvek Unie	Národní veřejné zdroje (SR, SF)	Národní veřejné zdroje (kraj, obec, jiné)	Národní soukromé zdroje	
PR IROP	4.1	9d	4.1	0,00	0,00	0,00	0,00	0,00	0,00
PR ZAM	PO 2	IP 3	2.3	0,00	0,00	0,00	0,00	0,00	0,00
PR PRV	M19	6/6b	19.2.1	7 663,88	2 299,16	766,39	0,00	4 598,33	0,00
	M19	6/6b	19.3.1	450,00	270,00	90,00	0,00	90,00	0,00

Tabulka 57: Financování SCLLD v jednotlivých letech podle specifických cílů operačních programů / opatření EZFRV – rok 2018

Programový rámec	Prioritní osa OP / Priorita Unie	Investiční priorita OP / Prioritní oblast	Specifický cíl OP/Operace PRV	PLÁN FINANCOVÁNÍ (způsobilé výdaje v tis. Kč)					Nezpůsobilé výdaje (v tis. Kč)
				Celkové způsobilé výdaje (CZV)	Z toho dotace		Z toho vlastní zdroje příjemce		
					Příspěvek Unie	Národní veřejné zdroje (SR, SF)	Národní veřejné zdroje (kraj, obec, jiné)	Národní soukromé zdroje	
PR IROP	4.1	9d	4.1	28 210,53	26 800,00	0,00	789,47	621,05	0,00
PR ZAM	PO 2	IP 3	2.3	12 421,05	11 800,00	0,00	0,00	621,05	0,00
PR PRV	M19	6/6b	19.2.1	1 667,52	1 548,97	0,00	0,00	118,55	0,00
	M19	6/6b	19.3.1	703,47	597,95	0,00	0,00	105,52	0,00

Tabulka 58: Financování SCLLD v jednotlivých letech podle specifických cílů operačních programů / opatření EZFRV – rok 2019

Programový rámec	Prioritní osa OP / Priorita Unie	Investiční priorita OP / Prioritní oblast	Specifický cíl OP/Operace PRV	PLÁN FINANCOVÁNÍ (způsobilé výdaje v tis. Kč)					Nezpůsobilé výdaje (v tis. Kč)
				Celkové způsobilé výdaje (CZV)	Z toho dotace		Z toho vlastní zdroje příjemce		
					Příspěvek Unie	Národní veřejné zdroje (SR, SF)	Národní veřejné zdroje (kraj, obec, jiné)	Národní soukromé zdroje	
PR IROP	4.1	9d	4.1	32 421,05	30 800,00	0,00	1 000,00	621,05	0,00
PR ZAM	PO 2	IP 3	2.3	2 286,27	1 943,33	0,00	0,00	342,94	0,00
PR PRV	M19	6/6b	19.2.1	5 109,25	1 532,78	510,93	0,00	3 065,55	0,00
	M19	6/6b	19.3.1	250,00	150,00	50,00	0,00	50,00	0,00

Tabulka 59: Financování SCLLD v jednotlivých letech podle specifických cílů operačních programů / opatření EZFRV – rok 2020

Programový rámec	Prioritní osa OP / Priorita Unie	Investiční priorita OP / Prioritní oblast	Specifický cíl OP/Operace PRV	PLÁN FINANCOVÁNÍ (způsobilé výdaje v tis. Kč)					Nezpůsobilé výdaje (v tis. Kč)
				Celkové způsobilé výdaje (CZV)	Z toho dotace		Z toho vlastní zdroje příjemce		
					Příspěvek Unie	Národní veřejné zdroje (SR, SF)	Národní veřejné zdroje (kraj, obec, jiné)	Národní soukromé zdroje	
PR IROP	4.1	9d	4.1	15 789,47	15 000,00	0,00	631,58	157,89	0,00
PR ZAM	PO 2	IP 3	2.3	3 517,33	2 989,73	0,00	0,00	527,60	0,00
PR PRV	M19	6/6b	19.2.1	5 109,25	1 532,78	510,93	0,00	3 065,55	0,00
	M19	6/6b	19.3.1	251,25	150,75	50,25	0,00	50,25	0,00

Tabulka 60: Financování SCLLD v jednotlivých letech podle specifických cílů operačních programů / opatření EZFRV – rok 2021

Programový rámec	Prioritní osa OP / Priorita Unie	Investiční priorita OP / Prioritní oblast	Specifický cíl OP/Operace PRV	PLÁN FINANCOVÁNÍ (způsobilé výdaje v tis. Kč)					Nezpůsobilé výdaje (v tis. Kč)
				Celkové způsobilé výdaje (CZV)	Z toho dotace		Z toho vlastní zdroje příjemce		
					Příspěvek Unie	Národní veřejné zdroje (SR, SF)	Národní veřejné zdroje (kraj, obec, jiné)	Národní soukromé zdroje	
PR IROP	4.1	9d	4.1	15 240,00	14 478,00	0,00	604,11	157,89	0,00
PR ZAM	PO 2	IP 3	2.3	2 638,00	2 242,30	0,00	0,00	395,70	0,00
PR PRV	M19	6/6b	19.2.1	11 240,35	3 372,11	1 124,04	0,00	6 744,21	0,00
	M19	6/6b	19.3.1	0,00	0,00	0,00	0,00	0,00	0,00

Tabulka 61: Financování SCLLD v jednotlivých letech podle specifických cílů operačních programů / opatření EZFRV – rok 2022

Programový rámec	Prioritní osa OP / Priorita Unie	Investiční priorita OP / Prioritní oblast	Specifický cíl OP/Operace PRV	PLÁN FINANCOVÁNÍ (způsobilé výdaje v tis. Kč)					Nezpůsobilé výdaje (v tis. Kč)
				Celkové způsobilé výdaje (CZV)	Z toho dotace		Z toho vlastní zdroje příjemce		
					Příspěvek Unie	Národní veřejné zdroje (SR, SF)	Národní veřejné zdroje (kraj, obec, jiné)	Národní soukromé zdroje	
PR IROP	4.1	9d	4.1	3 661,05	3 478,00	0,00	183,05	0,00	0,00
PR ZAM	PO 2	IP 3	2.3	1 231,07	1 046,41	0,00	0,00	184,66	0,00
PR PRV	M19	6/6b	19.2.1	0,00	0,00	0,00	0,00	0,00	0,00
	M19	6/6b	19.3.1	0,00	0,00	0,00	0,00	0,00	0,00

Tabulka 62: Financování SCLLD v jednotlivých letech podle specifických cílů operačních programů / opatření EZFRV – rok 2023

Programový rámec	Prioritní osa OP / Priorita Unie	Investiční priorita OP / Prioritní oblast	Specifický cíl OP/Operace PRV	PLÁN FINANCOVÁNÍ (způsobilé výdaje v tis. Kč)					Nezpůsobilé výdaje (v tis. Kč)
				Celkové způsobilé výdaje (CZV)	Z toho dotace		Z toho vlastní zdroje příjemce		
					Příspěvek Unie	Národní veřejné zdroje (SR, SF)	Národní veřejné zdroje (kraj, obec, jiné)	Národní soukromé zdroje	
PR IROP	4.1	9d	4.1	0,00	0,00	0,00	0,00	0,00	0,00
PR ZAM	PO 2	IP 3	2.3	0,00	0,00	0,00	0,00	0,00	0,00
PR PRV	M19	6/6b	19.2.1	0,00	0,00	0,00	0,00	0,00	0,00
	M19	6/6b	19.3.1	0,00	0,00	0,00	0,00	0,00	0,00

5.1.3 Indikátory podle jednotlivých specifických cílů a opatření SCLLD

Tabulka 63: Indikátory podle jednotlivých specifických cílů a opatření SCLLD

Specifický cíl SCLLD	Fiche/ Opatření SCLLD	IDENTIFIKACE programu				Identifikace indikátorů				Hodnoty indikátorů				
		Program	Prioritní osa / Specifický cíl programu	Investiční prioritní / Prioritní oblast	Specifický cíl OP / Operace PRV	Kód NČI 2014+	Název indikátoru	Měrná jednotka	Typ indikátoru	Výchozí hodnota	Datum výchozí hodnoty (31. 12.)	Cílová hodnota	Datum cílové hodnoty (31. 12.)	Milník 31.12. 2018
S.2.2 Bezpečná a spolehlivá doprava	IROP-1 Bezpečná doprava	IROP	4	9d	4.1	76310	Podíl cyklistiky na přepravních výkonech	%	Výsledek	7	2011	10	2023	Ne
						75120	Podíl veřejné osobní dopravy na celkových výkonech v osobní dopravě	%	Výsledek	30	2011	35	2023	Ne
						75001	Počet realizací vedoucích ke zvýšení bezpečnosti v dopravě	Realizace	Výstup	0	2013	3	2023	Ne
						76100	Délka nově vybudovaných cyklostezek a cyklotras	Km	Výstup	0	2013	11	2023	Ne
<p>Odůvodnění jakým způsobem byly hodnoty stanoveny:</p> <p>76310 – Výchozí i cílová hodnota byly převzaty z indikátorů nastavených v rámci specifického cíle 4.1 IROP.</p> <p>75120 – Výchozí i cílová hodnota byly převzaty z indikátorů nastavených v rámci specifického cíle 4.1 IROP.</p> <p>75001 – Na základě komunitního plánování byla cílová hodnota indikátoru stanovena ve výši 3 realizovaných projektů vedoucích ke zvyšování bezpečnosti dopravy s tím, že tento požadavek vychází ze šetření zpracovaného v analytické části, na základě stanovených strategických a specifických cílů a opatření strategické části SCLLD MAS Hlučínsko. Průměrná cena byla stanovena na základě zjištění obvyklé ceny a v porovnání s již realizovanými obdobnými projekty v daném místě a čase: 3 mil. Kč na jeden projekt, z toho dotace činí 2,85 mil Kč (95% dotace). Celkově je v rámci tohoto opatření alokováno na projekty vedoucí ke zvyšování dopravy 9 mil. Kč, z toho dotace činí cca 8,6 mil. Kč (v celém opatření společně s budováním cyklotras činí dotace cca 46,2 mil. Kč).</p> <p>76100 – Na základě komunitního plánování byla cílová hodnota indikátoru stanovena ve výši 11 km nových cyklostezek s tím, že tento požadavek vychází ze šetření zpracovaného v analytické části, na základě stanovených strategických a specifických cílů a opatření strategické části SCLLD MAS Hlučínsko. Průměrná cena byla stanovena na základě zjištění obvyklé ceny a v porovnání s již realizovanými obdobnými projekty v daném místě a čase: 3,55 mil. Kč, tzn. 3,4 mil Kč dotace na jeden km cyklostezky (95% dotace). Celkově je v rámci tohoto opatření alokováno na projekty výstavby cyklostezek a cyklotras 39 mil. Kč, z toho dotace činí cca 37 mil. Kč (v celém opatření společně s budováním cyklotras činí dotace cca 46,2 mil. Kč).</p>														

Specifický cíl SCLLD	Fiche/ Opatření SCLLD	IDENTIFIKACE programu				Identifikace indikátorů				Hodnoty indikátorů				
		Program	Prioritní osa / Specifický cíl programu	Investiční priorita / Prioritní oblast	Specifický cíl OP / Operace PRV	Kód NČI 2014+	Název indikátoru	Měrná jednotka	Typ indikátoru	Výchozí hodnota	Datum výchozí hodnoty (31. 12.)	Cílová hodnota	Datum cílové hodnoty (31. 12.)	Milník 31.12. 2018
S.3.1 Plnohodnotná a dostupná zdravotní a sociální péče	IROP-2 Rozvoj sociálních služeb	IROP	4	9d	4.1	67510	Kapacita služeb a sociální práce	Klienti	Výsledek	76	2013	120	2023	Ne
						55401	Počet podpořených zázemí pro služby a sociální práci	Zázemí	Výstup	0	2013	4	2023	Ne
						55320	Průměrný počet osob využívajících sociální bydlení	Klienti	Výsledek	65	2013	85	2023	Ne
						55310	Nárůst kapacity sociálních bytů	Lůžka	Výsledek	70	2013	90	2023	Ne
						55301	Počet podpořených bytů pro sociální bydlení	Bytové jednotky	Výstup	0	2013	15	2023	0
<p>Odůvodnění jakým způsobem byly hodnoty stanoveny:</p> <p>67510 – Vstupní hodnota indikátoru byla stanovena na základě údajů Registru poskytovatelů sociálních služeb, který obsahuje údaje o okamžité kapacitě registrovaných sociálních služeb. Pro sociální služby poskytované na území MAS Hlučínsko byla zjištěna kapacita 76 klientů. Cílová hodnota indikátoru 120 klientů pro kapacitu služeb a sociální práci v roce 2023 byla stanovena s ohledem na plánované rozšíření služeb dle komunitních plánů sociálních služeb a s ohledem na předpokládaný počet podpořených zázemí. Požadavek rovněž vychází z šetření zpracovaného v analytické části, ze stanovených strategických a specifických cílů a opatření strategické části SCLLD MAS Hlučínsko.</p> <p>55401 – Cílová hodnota indikátoru byla stanovena na 4 podpořená zázemí pro služby a sociální práci na základě šetření mezi poskytovateli sociálních služeb, komunitních plánů sociálních služeb obcí. Požadavek rovněž vychází ze šetření zpracovaného v analytické části, ze stanovených strategických a specifických cílů a opatření strategické části SCLLD MAS Hlučínsko. Průměrná cena za nákup, rekonstrukci či úpravu jednoho zázemí byla stanovena na základě zjištění obvyklé ceny a porovnáním s již realizovanými projekty podobného typu v daném místě a čase. Průměrná cena tak byla stanovena na cca 4,6 mil, tj. cca 4,4 mil Kč dotace (95% dotace) na jedno zázemí pro sociální služby a pro sociální práci. Celkové způsobilé výdaje opatření při 4 podpořených projektech dosahují 18,5 mil Kč, přičemž dotace činí 17,6 mil. Kč.</p> <p>55320 – Vstupní hodnota indikátoru byla stanovena na základě údajů zjištěných v dotazníku pro zástupce obcí. Byla zjištěna výchozí hodnota – průměrný počet 65 osob využívajících sociální bydlení. Cílová hodnota indikátoru 85 klientů v roce 2023 byla stanovena s ohledem na plánovanou vymezenou alokaci, která odpovídá vybudování 15 sociálních bytů, v nichž se předpokládá bydlení pro 20 klientů. Požadavek rovněž vychází z šetření zpracovaného v analytické části, ze stanovených strategických a specifických cílů a opatření strategické části SCLLD MAS Hlučínsko.</p> <p>55310 – Vstupní hodnota indikátoru byla stanovena na základě údajů zjištěných v dotazníku pro zástupce obcí. Byla zjištěna kapacita 70 lůžek. Cílová hodnota indikátoru 90 lůžek v roce 2023 byla stanovena s ohledem na plánovanou vymezenou alokaci, která odpovídá vybudování 15 sociálních bytů, v nichž se předpokládá bydlení pro 20 osob. Požadavek rovněž vychází z šetření zpracovaného v analytické části, ze stanovených strategických a specifických cílů a opatření strategické části SCLLD MAS Hlučínsko.</p> <p>55301 – Na základě komunitního plánování byla stanovena cílová hodnota indikátoru ve výši 15 podpořených bytů příjemců. Průměrná cena byla stanovena na základě zjištěných záměrů v území a zjištěné průměrné ceny obdobných realizovaných projektů v daném místě a čase: cca 0,53 mil. Kč způsobilých výdajů, což odpovídá cca 0,5 mil Kč dotace na jeden projekt (95% dotace). Celkové způsobilé výdaje při 15 podpořených projektech dosahují cca 7,9 mil Kč, přičemž dotace činí 7,5 mil. Kč.</p>														

Specifický cíl SCLLD	Fiche/ Opatření SCLLD	IDENTIFIKACE programu				Identifikace indikátorů				Hodnoty indikátorů				
		Program	Prioritní osa / Specifický cíl programu	Investiční priorita / Prioritní oblast	Specifický cíl OP / Operace PRV	Kód NČI 2014+	Název indikátoru	Měrná jednotka	Typ indikátoru	Výchozí hodnota	Datum výchozí hodnoty (31. 12.)	Cílová hodnota	Datum cílové hodnoty (31. 12.)	Milník 31.12. 2018
P.1.3 Pracovní příležitosti pro všechny skupiny obyvatel	IROP-3 Vhodné podmínky pro sociální podnikání	IROP	4	9d	4.1	10411	Míra nezaměstnanosti osob s nejnižším vzděláním	%	Výsledek	28,5	2012	22	2023	Ne
						10000	Počet podniků pobírajících podporu	Podniky	Výstup	0	2013	2	2023	0
						10400	Zvýšení zaměstnanosti v podporovaných podnicích	FTE	Výstup	0	2013	11	2023	Ne
						Odůvodnění jakým způsobem byly hodnoty stanoveny: 10411 – Výchozí i cílová hodnota byly převzaty z indikátorů nastavených v rámci specifického cíle 4.1 IROP. 10000 – Na základě komunitního plánování byla stanovena cílová hodnota indikátoru ve výši 2 podpořených podniků. Hodnota vychází ze zjištěného stavu sociálního podnikání na Hlučínsku (např. v klastru sociálních podniků není zastoupen ani jeden působící na území naší MAS), z analytické části SCLLD a z identifikovaných požadavků deklarovaných potenciálními příjemci podpory: celkové způsobilé výdaje při 2 podpořených projektech dosahují cca 4,7 mil Kč, přičemž dotace činí 4,5 mil. Kč (při 95% dotace). 10400 – Cílová hodnota zvýšení zaměstnanosti o 11 úvazků vychází z průzkumu trhu a poptávky ze strany potenciálních zaměstnavatelů a z celkové situace na území MAS Hlučínsko, také vychází z počtu 2 podpořených sociálních podniků.								
S.4.1 Dostupné, kvalitní a efektivní vzdělávání	IROP-4 Kvalitní podmínky pro vzdělávání	IROP	4	9d	4.1	50020	Podíl tříletých dětí umístěných v předškolním zařízení	%	Výsledek	77,3	2013	90,5	2023	Ne
						50030	Podíl osob předčasně opouštějících vzdělávací systém	%	Výsledek	5,4	2013	5	2023	Ne
						50000	Počet podpořených vzdělávacích zařízení	Zařízení	Výstup	0	2013	15	2023	0
						50001	Kapacita podporovaných zařízení péče o děti nebo vzdělávacích zařízení	Osoby	Výstup	0	2013	225	2023	Ne
						Odůvodnění jakým způsobem byly hodnoty stanoveny: 50020 – Výchozí i cílová hodnota byly převzaty z indikátorů nastavených v rámci specifického cíle 4.1 IROP. 50030 – Výchozí i cílová hodnota byly převzaty z indikátorů nastavených v rámci specifického cíle 4.1 IROP. 50000 – Na základě komunitního plánování byla stanovena cílová hodnota indikátoru ve výši 15 podpořených vzdělávacích zařízení, u nichž se budou realizovat stavební úpravy a vybavení učeben se zaměřením na klíčové kompetence a podporou rovného přístupu ke vzdělávání. Na základě zkušeností s podobnými typy projektů ve školních zařízeních byla stanovena průměrná hodnota za jedno podpořené vzdělávací zařízení cca 1,05 mil Kč způsobilých výdajů, což odpovídá cca 0,99 mil Kč dotace na jeden projekt (95% dotace). Celkové způsobilé výdaje při 15 podpořených projektech dosahují cca 15,74 mil Kč, přičemž dotace činí 14,96 mil. Kč. 50001 – Cílová hodnota Kapacity podporovaných zařízení péče o děti nebo vzdělávacích zařízení 225 osob vychází z počtu 15 podpořených vzdělávacích zařízení a z průměru 15 osob na jedno podpořené zařízení, jak bylo zjištěno z průzkumu oblasti a poptávky ze strany zařízení péče o děti a vzdělávacích zařízení.								

Specifický cíl SCLLD	Fiche/ Opatření SCLLD	IDENTIFIKACE programu				Identifikace indikátorů				Hodnoty indikátorů					
		Program	Prioritní osa / Specifický cíl programu	Investiční priorita / Prioritní oblast	Specifický cíl OP / Operace PRV	Kód NČI 2014+	Název indikátoru	Měrná jednotka	Typ indikátoru	Výchozí hodnota	Datum výchozí hodnoty (31. 12.)	Cílová hodnota	Datum cílové hodnoty (31. 12.)	Milník 31.12. 2018	
S.3.1 Plnohodnotná a dostupná zdravotní a sociální péče	OPZ-1 Rozvoj a modernizace sociálních služeb	OPZ	2	3	2.3.1	67010	Využívání podpořených služeb.	Osoby	Výsledek	0	2013	10	2023	Ne	
						60000	Celkový počet účastníků	Účastníci	Výstup	0	2013	208	2023	Ne	
						67001	Kapacita podpořených služeb	Místa	Výstup	0	2013	44	2023	Ne	
	Odůvodnění jakým způsobem byly hodnoty stanoveny: 67010 – Vzhledem k charakteru služeb na území MAS Hlučínsko nelze přesně stanovit počet osob s bagatelní podporou. Kvalifikovaným odhadem vycházejícím z aktuálních dostupných údajů vybraných služeb bylo stanoveno 5% z celkového počtu účastníků, tedy 10 osob. 60000 – Cílová hodnota indikátoru Celkového počtu účastníků byla nastavena na 208 účastníků. Hodnota vychází z komunitních plánů sociálních služeb a ze strategických plánů jednotlivých poskytovatelů na území MAS Hlučínsko, rovněž v souvislosti s nastavením kapacity podpořených služeb (stanovena na hodnotě 44). 67001 – Cílová hodnota indikátoru Kapacity podpořených služeb byla nastavena na 44 míst. Tato hodnota vychází z explorační plánovaných okamžitých kapacit sociálních služeb na území MAS Hlučínsko v horizontu 7 let. Plánovaná okamžitá kapacita u jedné sociální služby činí průměrně 11 klientů.														
	OPZ-2 Rozvoj poradenství v oblasti sociálního vyloučení a sociálních služeb	OPZ	2	3	2.3.1	67010	Využívání podpořených služeb	Osoby	Výsledek	0	2013	220	2023	Ne	
						60000	Celkový počet účastníků	Účastníci	Výstup	0	2013	224	2023	Ne	
						67001	Kapacita podpořených služeb	Místa	Výstup	0	2013	2	2023	Ne	
	Odůvodnění jakým způsobem byly hodnoty stanoveny: 67010 – Cílová hodnota indikátoru Využívání podpořených služeb je nastavena na 220 osob podle aktuálního stavu na území MAS Hlučínsko a dle zjištěné skutečné potřeby v regionu. Při plánované podpoře vzniku 2 odborných sociálních poraden, při porovnání využití dosud jediné obdobné služby na území MAS (bezplatná právní poradna, která však není odborným sociálním poradenstvím dle zákona č. 108/2006 Sb.) a dle identifikovaných potřeb občanů jednotlivých obcí území předpokládáme průměrný počet 110 klientů jedné poradny ročně. 60000 – Cílová hodnota celkového počtu účastníků byla nastavena na 224, je součtem předpokládaného počtu klientů, kteří ročně využijí služby, a plánovaného počtu odborných pracovníků, kteří budou v rámci opatření podpořeni. Počet odborníků vychází z šetření mezi potenciálními poskytovateli služeb a z poptávky po konkrétních tématech poradenství mezi zájemci o tyto služby, jak je poskytovatelé identifikovali. 67001 – Cílová hodnota indikátoru Kapacity podpořených služeb byla nastavena na 2 místa. Jde o okamžitou kapacitu, jelikož předpokládané podpořené služby budou mít charakter individuálního poradenství. Tato hodnota vychází z explorační plánovaných okamžitých kapacit sociálních služeb na území MAS Hlučínsko v horizontu 7 let.														

Specifický cíl SCLLD	Fiche/ Opatření SCLLD	IDENTIFIKACE programu				Identifikace indikátorů				Hodnoty indikátorů					
		Program	Prioritní osa / Specifický cíl programu	Investiční prioritní oblast	Specifický cíl OP / Operace PRV	Kód NČI 2014+	Název indikátoru	Měrná jednotka	Typ indikátoru	Výchozí hodnota	Datum výchozí hodnoty (31. 12.)	Cílová hodnota	Datum cílové hodnoty (31. 12.)	Milník 31.12. 2018	
P.1.3 Pracovní příležitosti pro všechny skupiny obyvatel	OPZ-3 Podpora zaměstnanosti	OPZ	2	3	2.3.1	62700	Účastníci zaměstnaní po ukončení své účasti, včetně OSVČ	Osoby	Výsledek	0	2013	3	2023	Ne	
						60000	Celkový počet účastníků	Účastníci	Výstup	0	2013	15	2023	Ne	
		Odůvodnění jakým způsobem byly hodnoty stanoveny: 62700 – V návaznosti na opatření podpořená z IROP lze předpokládat průměrné náklady na jedno vytvořené pracovní místo (celý úvazek) 400.000 Kč. Při záměru použít na nově vytvořená pracovní místa polovinu alokace daného opatření byla jako indikátor stanovena 3 nově vytvořená pracovní místa. 60000 – Hodnota indikátoru byla stanovena na základě posouzení potřeb a předpokládaných nákladů na projekty určené k podpoře zaměstnanosti – byly navrženy průměrné náklady na jednoho účastníka projektu ve výši 150 000 – 180 000,- Kč. Na základě těchto alokací byla vzhledem k hodnotě celkových způsobilých výdajů (cca 2,6 mil Kč) nastavena hodnota indikátoru na 15 účastníků.													
		OPZ	2	3	2.3.1	62700	Účastníci zaměstnaní po ukončení své účasti, včetně OSVČ	Osoby	Výsledek	0	2013	3	2023	Ne	
	60000					Celkový počet účastníků	Účastníci	Výstup	0	2013	6	2023	Ne		
	10212					Počet podpořených již existujících sociálních podniků	Organizace	Výstup	0	2013	2	2023	Ne		
	Odůvodnění jakým způsobem byly hodnoty stanoveny: 62700 – Na základě šetření mezi zaměstnavateli a potenciálními zakladateli sociálních podniků byla stanovena hodnota 3 účastníků zaměstnaných po skončení své účasti. 60000 – Vymezená alokace 1,06 mil Kč umožní účinně podpořit cca 6 pracovních míst, tzn. 3 pracovních míst v jednom sociálním podniku (předpokládá se podpora 2 sociálních podniků). Hodnota byla odvozena z předpokládané podpory cca 160.000 - 180.000 Kč na jedno pracovní místo (jako referenční hodnota byla použita roční výše aktuální minimální mzdy vč. zákonných odvodů). 10212 – Hodnota indikátoru byla nastavena na 2 podpořené podniky, a to v návaznosti na IROP, který předpokládá vznik 2 nových sociálních podniků. Podpora v rámci IROP přitom automaticky nepředpokládá zisk podpory prostřednictvím OPZ, ale vzhledem ke stavu a počtu sociálních podniků na území MAS Hlučínska je počet 2 podpořených podniků optimální a adekvátní. Vychází se rovněž z alokace prostředků, která při předpokládané podpoře cca 160.000 - 180.000 Kč na jedno pracovní místo (jako referenční hodnota byla použita roční výše aktuální minimální mzdy vč. zákonných odvodů) umožní účinně podpořit cca 6 pracovních míst, tzn. 3 pracovních míst v jednom sociálním podniku.														

Specifický cíl SCLLD	Fiche/ Opatření SCLLD	IDENTIFIKACE programu				Identifikace indikátorů				Hodnoty indikátorů				
		Program	Prioritní osa / Specifický cíl programu	Investiční priorita / Prioritní oblast	Specifický cíl OP / Operace PRV	Kód NČI 2014+	Název indikátoru	Měrná jednotka	Typ indikátoru	Výchozí hodnota	Datum výchozí hodnoty (31. 12.)	Cílová hodnota	Datum cílové hodnoty (31. 12.)	Milník 31.12. 2018
S.3.1 Plnohodnotná a dostupná zdravotní a sociální péče	OPZ-5 Podpora rodin	OPZ	2	3	2.3.1	50110	Počet osob využívajících zařízení péče o děti předškolního věku	Osoby	Výsledek	0	2013	15	2023	Ne
						60000	Celkový počet účastníků	Účastníci	Výstup	0	2013	50	2023	Ne
						50001	Kapacita podpořených zařízení péče o děti nebo vzdělávacích zařízení	Osoby	Výstup	0	2013	24	2023	Ne
		<p>Odůvodnění jakým způsobem byly hodnoty stanoveny:</p> <p>50110 – Hodnota indikátoru byla stanovena na základě posouzení kapacit a potřeb zajištění péče o děti a stanovené alokace cca 1 mil Kč, jež je určena na podporu dvou projektů. Dva projekty by měly být během realizace využity 50 osobami, z toho děti předškolního věku by měly tvořit skupinu 15 osob.</p> <p>60000 – Hodnota indikátoru byla stanovena na základě posouzení kapacit a potřeb zajištění péče o děti a stanovené alokace cca 1 mil Kč, jež je určena na podporu dvou projektů. Dva projekty by měly být během realizace využity 50 účastníky.</p> <p>50001 – Na základě zjištěných potřeb, komunitního plánování a stanovených minimálních (400 000,- Kč) a průměrných nákladů (500 000,- Kč) na realizaci opatření k provozování zařízení péče o děti a mládež, v tomto případě např. dětských skupin, příměstských táborů apod. budou podpořena 2 zařízení s okamžitou kapacitou 12 osob v jednom zařízení. To znamená nastavení indikátoru na hodnotu 24 osob.</p>												

Specifický cíl SCLLD	Fiche/ Opatření SCLLD	IDENTIFIKACE programu				Identifikace indikátorů				Hodnoty indikátorů				
		Program	Prioritní osa / Specifický cíl programu	Investiční priorita / Prioritní oblast	Specifický cíl OP / Operace PRV	Kód NČI 2014+	Název indikátoru	Měrná jednotka	Typ indikátoru	Výchozí hodnota	Datum výchozí hodnoty (31. 12.)	Cílová hodnota	Datum cílové hodnoty (31. 12.)	Milník 31.12. 2018
P.2.2 Konkurenceschopné, rozvinuté a udržitelné zemědělství	PRV-1 Rovoj zemědělských podniků	PRV	19.2	6b	19.2.1	94800	Pracovní místa vytvořená v rámci podpořených projektů (Leader)	Pracovní místa	Výsledek	0	2013	1	2023	0
						93701	Počet podpořených podniků/příjemců	Podniky/ Příjemci	Výstup	0	2013	18	2023	8
	Odůvodnění jakým způsobem byly hodnoty stanoveny: 94800 – Na základě komunitního plánování je na fichi alokováno 8,58 mil. Kč dotace, což odpovídá cca 21,4 mil Kč způsobilých výdajů (dle konečné výše kofinancování), počítá se s realizací 18 projektů, předpokládá se tvorba 1 pracovního místa (v midtermu 0). 93701 – Na základě komunitního plánování byla stanovena cílová hodnota indikátoru ve výši 18 podpořených příjemců. Průměrná cena byla stanovena na základě zjištěných záměrů v území a zjištěné průměrné ceny obdobných realizovaných projektů v daném místě a čase: cca 1,2 mil Kč, což odpovídá cca 0,5 mil Kč dotace na jeden projekt (záleží na výši kofinancování, zde byla počítána 40% dotace). Celkové způsobilé výdaje fiche dosahují cca 21,4 mil Kč, přičemž dotace činí 8,58 mil. Kč.													
	PRV-2 Podpora zpracování zemědělské produkce	PRV	19.2	6b	19.2.1	94800	Pracovní místa vytvořená v rámci podpořených projektů (Leader)	Pracovní místa	Výsledek	0	2013	1	2023	0
93701						Počet podpořených podniků/příjemců	Podniky/ Příjemci	Výstup	0	2013	3	2023	1	
Odůvodnění jakým způsobem byly hodnoty stanoveny: 94800 – Na základě komunitního plánování je na fichi alokováno 3,1 mil. Kč dotace, což odpovídá cca 7,7 mil Kč způsobilých výdajů (záleží na výši kofinancování, zde byla počítána 40% dotace), počítá se s realizací 3 projektů, předpokládá se s tvorbou 1 pracovního místa (v midtermu 0). 93701 – Na základě komunitního plánování byla stanovena cílová hodnota indikátoru ve výši 3 podpořených příjemců . Průměrná cena byla stanovena na základě zjištěných záměrů v území a zjištěné průměrné ceny obdobných realizovaných projektů v daném místě a čase: cca 2,6 mil Kč, což odpovídá cca 1 mil Kč dotace na jeden projekt (záleží na výši kofinancování, zde byla počítána 40% dotace). Celkové způsobilé výdaje fiche dosahují cca 7,7 mil Kč, přičemž dotace činí cca 3,1 mil. Kč.														
K.1.1 Hodnotná a pestrá sídelní a volná krajina	PRV-3 Obnova zemědělské infrastruktury	PRV	19.2	6b	19.2.1	93701	Počet podpořených podniků/příjemců	Podniky/ Příjemci	Výstup	0	2013	1	2023	1
Odůvodnění jakým způsobem byly hodnoty stanoveny: 93701 – Na základě komunitního plánování byla stanovena cílová hodnota indikátoru ve výši 1 podpořeného příjemce. Byla stanovena alokace ve výši celkových způsobilých výdajů cca 1,9 mil Kč, což odpovídá cca 1,2 mil Kč dotace (záleží na výši kofinancování, zde byla počítána 85% dotace).														

Specifický cíl SCLLD	Fiche/ Opatření SCLLD	IDENTIFIKACE programu				Identifikace indikátorů				Hodnoty indikátorů				
		Program	Prioritní osa / Specifický cíl programu	Investiční prioritní oblast	Specifický cíl OP / Operace PRV	Kód NČI 2014+	Název indikátoru	Měrná jednotka	Typ indikátoru	Výchozí hodnota	Datum výchozí hodnoty (31. 12.)	Cílová hodnota	Datum cílové hodnoty (31. 12.)	Milník 31.12. 2018
P.2.1 Prosperující a konkurenceschopné firmy	PRV-4 Podpora podnikání na venkově	PRV	19.2	6b	19.2.1	94800	Pracovní místa vytvořená v rámci podpořených projektů (Leader)	Pracovní místa	Výsledek	0	2013	2	2023	0
						93701	Počet podpořených podniků/příjemců	Podniky/ Příjemci	Výstup	0	2013	12	2023	6
<p>Odůvodnění jakým způsobem byly hodnoty stanoveny:</p> <p>94800 – Na základě komunitního plánování je na fichi alokováno 7,2 mil. Kč dotace, což odpovídá cca 17,9 mil Kč způsobilých výdajů (záleží na výši kofinancování, zde byla počítána 40% dotace), počítá se s realizací 12 projektů, předpokládá se tvorba 2 pracovních míst (v midtermu 0).</p> <p>93701 – Na základě komunitního plánování byla stanovena cílová hodnota indikátoru ve výši 12 podpořených příjemců. Průměrná cena byla stanovena na základě zjištěných záměrů v území a zjištěné průměrné ceny obdobných realizovaných projektů v daném místě a čase: cca 1,5 mil Kč, což odpovídá cca 0,6 mil Kč dotace na jeden projekt (záleží na výši kofinancování, zde byla počítána 40% dotace). Celkové způsobilé výdaje fiche dosahují cca 17,9 mil Kč, přičemž dotace činí cca 7,2 mil. Kč.</p>														
S.1.5 Péče o kulturní dědictví	PRV-5 Projekty spolupráce	PRV	19.3	6b	19.3.1	92 501	Celkové veřejné výdaje (0.1)	EUR	Výstup	0	2013	52629,6	2023	37778
<p>Odůvodnění jakým způsobem byly hodnoty stanoveny:</p> <p>92501 – Indikátory nejsou metodikou u této fiche stanoveny. Proto byl zvolen výše uvedený indikátor. Hodnota indikátoru 52629,6 Eur (1 421 000,- Kč, při kurzu 27 Kč/Eur k 10.2.2016) vychází z alokace určené na realizaci opatření v rámci operace 19.3.1 Příprava a provádění činností spolupráce místní akční skupiny.</p>														

5.1.4 Financování podle programů a ESI fondů

Tabulka 64: Indikátory podle jednotlivých specifických cílů a opatření SCLLD

Fond	Program	Příspěvek Unie (tis. Kč)	Národní spolufinancování (tis. Kč)	Podpora (tis. Kč)
EFRR	IROP	90 556,00	0,00	90 556,00
	Celkem EFRR	90 556,00	0,00	90 556,00
ESF	OPZ	8 969,20	0,00	8 969,20
	Celkem ESF	8 969,20	0,00	8 969,20
EZFRV	PRV	16 393,50	5 464,50	21 858,00
	Celkem EZFRV	16 393,50	5 464,50	21 858,00

5.2 Mapa území a seznam obcí

Obrázek 15: Mapa území MAS Hlučínsko

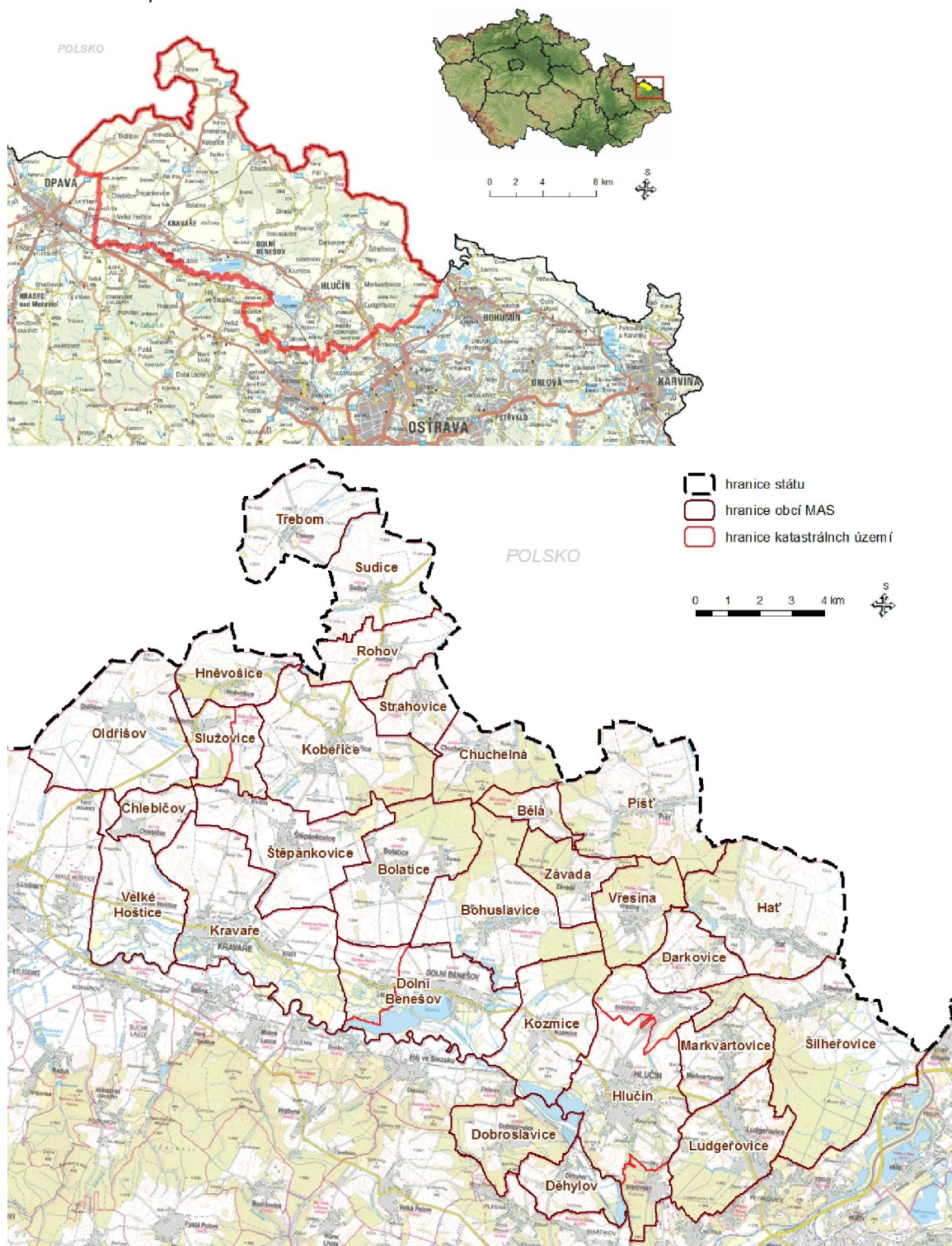

Seznam obcí MAS Hlučínsko (tučně jsou vyznačena města):

Bělá	Dobroslavice	Chlebičov	Ludgerovice	Služovice	Třebom
Bohuslavice	Dolní Benešov	Chuchelná	Markvartovice	Strahovice	Velké Hoštice
Bolatice	Hať	Koberčice	Oldřišov	Sudice	Vřesina
Darkovice	Hlučín	Kozmice	Píšť	Šilheřovice	Závada
Děhylov	Hněvošice	Kravaře	Rohov	Štěpánkovice	

5.3 Popis postupu zapojení komunity do vypracování strategie

Zpracování SCLLD MAS Hlučínsko probíhalo podle zásad komunitního plánování. Na tomto složitém a dlouhodobém procesu se podíleli zaměstnanci MAS Hlučínsko, místní a externí odborníci, starostové obcí, podnikatelé, zástupci NNO, církvi a široká veřejnost. Základem řešitelského týmu byli pracovníci MAS Hlučínsko – Mgr. Radim Lokoč, PhD. a Mgr. Dagmar Quisková, důležitými spoluautory byli členové Programového výboru – ředitel Charity Hlučín Mgr. Lukáš Volný a předseda MAS Ing. Josef Teuer, externí poradci jako např. za veřejnou správu starosta obce Bolatice, předseda Sdružení obcí Hlučínska a poslanec Mgr. Herbert Pavera, k problematice životního prostředí přispěli Mgr. Zdeněk Frélich, Mgr. Veronika Frélichová a Ing. Adrian Czerník, k tématům spojeným s životem v obcích historik a ředitel Muzea Hlučínska Mgr. Metoděj Chrástecký, bývalý děkan hlučínského děkanátu Mons. Msg. Jan Svoboda, manažerka Sdružení obcí Hlučínska Mgr. Lenka Osmančíková, zpracovatelé strategií území správních obvodů ORP Hlučín a Kravaře Bc. et Bc. Hana Paverová, Jana Teichmannová, Ing. Petr Ruhswurm, Mgr. David Adamec, zaměstnankyně MAS Petra Tomíčková a další odborníci a aktéři z regionu.

Komunitní přístup procházel všemi fázemi zpracování strategie, kdy byly voleny různé způsoby zapojení odborníků, místních aktérů i široké veřejnosti – dotazníky, řízené rozhovory, konzultace a připomínkování formou komentované diskuse a mailové korespondence, setkání pracovních skupin atd. Komunitní způsob tvorby strategie bude nejlépe patrný na popisu jednotlivých fází zpracování strategie:

1. Sběr podkladů pro analytickou část vycházel z dat a statistických údajů o jednotlivých obcích uveřejněných v dokumentech a databázích Českého statistického úřadu, Moravskoslezského kraje, Ministerstva práce, strategických dokumentů a z jiných zdrojů. Následně byly tyto informace verifikovány a doplněny zástupci obcí a jiných dotčených subjektů, případně dalšími aktéry v území, kteří projevíli zájem o zapojení do tvorby SCLLD. Takto zapojení aktéři mohli doplnit další informace, vyjádřit své potřeby a podněty.
2. V říjnu 2012 se tehdejší Programový výbor rozhodl rozdělit zodpovědnost za komunitní zpracování jednotlivých oblastí do gesce členů výboru. Potřeby aktérů v území, které byly postupně shromažďovány, byly v průběhu dvou let projednávány na jednáních výkonného orgánu. Doloženo v dokumentech na webových stránkách MAS:
http://mashlucinsko.cz/pdf/pv_29_10_12.pdf, http://mashlucinsko.cz/pdf/pv_2_5_13.pdf,
http://mashlucinsko.cz/pdf/pv_4_6_13.pdf, http://mashlucinsko.cz/pdf/pv_10_10_13.pdf,
http://mashlucinsko.cz/uploads/files/zapisky-ze-schuzi/pv/2014/Zapis_PV-28_4_%202014.pdf,
http://novy.mashlucinsko.cz/uploads/files/zapisky-ze-schuzi/pv/2014/Zapis_PV-12_%208_%202014.pdf
3. Pro dosažení hlubšího popisu problematiky byly využívány dokumenty vzniklé komunitním plánováním v rámci předešlých nebo současně probíhajících projektů, se zpracovateli a aktéry byly tyto informace dále konzultovány a prohlubovány v rámci pracovních jednání. Významný spoluvůrce těchto dokumentů – Mgr. Lukáš Volný (Charita Hlučín) se velkou měrou podílel na komunitním plánování zaměřeném na problematiku sociálních služeb a občanské vybavenosti na venkově, v SCLLD byly zúročeny jeho dlouholeté zkušenosti. Podobně významná byla pro tvorbu SCLLD spolupráce s řešitelskými týmy SO ORP Hlučín a Kravaře (Strategie území správního obvodu ORP Kravaře/Hlučín v oblasti předškolní výchovy a základního školství, sociálních služeb, odpadového hospodářství a bezpečnosti a krizového řízení) a společně probíhala jednání, setkávání a tvorba dotčených oblastí. Veškeré dokumenty k tvorbě CLLD a komunitnímu plánování byly pravidelně zveřejňovány na webových stránkách:
<http://mashlucinsko.cz/dokumenty/komunitni-projednavani/>,
<http://www.hlucin.cz/pro-obcany/komunitni-planovani-2/struktura-kp/struktura.html>,
<http://www.hlucin.cz/pro-obcany/komunitni-planovani-2/dokumenty/dok.html>
4. Zejména z důvodu zajištění správné interpretace statistických dat, doplnění analýzy o problémy v území a zjištění záměrů a potřeb byl v roce 2012 zveřejněn dotazník pro starosty jednotlivých obcí. Vyhodnocení bylo zveřejněno a v roce 2015 proběhly řízené rozhovory se starosty zaměřené aktualizaci dříve uvedených problémů a potřeb, na celou problematiku rozvoje Hlučínska, včetně stanovení priorit rozvoje.
5. Na podzim a v zimě roku 2014 proběhlo dotazníkové šetření, v němž byli cílovou skupinou aktéři v území, tzn. podnikatelé, zástupci NNO a občané. Výstupy dotazníkového šetření byly interpretovány a zahrnuty do analýzy
6. V průběhu zpracování SCLLD bylo zorganizováno několik pracovních setkání nejen v rámci komunitního plánování pořádaného MAS – členské schůze, workshopy a kulaté stoly s odborníky a aktéry z území, ale

také ve spolupráci se Sdružením obcí Hlučínska, kdy byly zástupcům obcí představovány výstupy analytické a návrhové části, vytvářeny a verifikovány SWOT analýz, společně diskutovány a stanovovány cíle, priority a opatření. Doloženo v dokumentech na webových stránkách:

http://mashlucinsko.cz/pdf/info_seminar-2013.pdf, <http://mashlucinsko.cz/aktualne-z-mas/archiv/2014/?detail=122>, <http://mashlucinsko.cz/aktualne-z-mas/archiv/2014/?detail=141>

7. Na všech jednáních členů MAS Hlučínsko (Členská schůze, Programový výbor), na společných jednáních institucí v regionu (Sdružení obcí Hlučínska, SO ORP Kravaře, SO ORP Hlučín) byl vždy projednáván postup zpracování. Připravené pracovní materiály a výstupy z práce zpracovatelů a z komunitních plánování byly zveřejňovány na webových stránkách:
http://novy.mashlucinsko.cz/uploads/files/zapisy-ze-schuzi/cs/Z%C3%A1pis%20C4%8CS%2014_11_2013.pdf, http://mashlucinsko.cz/dokumenty/zapisy_ze_schuzi/zapisy_ze_schuzi_2014/ - 12. 5. 2014 + 20. 11. 2014, http://mashlucinsko.cz/uploads/files/zapisy-ze-schuzi/cs/2015/Za%CC%81pis%20z%20C%CC%8CS%207_12_2015.pdf
8. V srpnu 2014 byla zveřejněna první verze SCLLD s připomínkovými listy a tyto dokumenty byly také zaslány členům, organizacím a partnerům. Doloženo na webových stránkách MAS:
<http://mashlucinsko.cz/aktualne-z-mas/archiv/2014/?detail=134>,
<http://mashlucinsko.cz/dokumenty/komunitni-projednavani/>
9. Po vypořádání připomínek a dopracování dalších částí strategie (zejména doplnění návrhové a implementační části) následovala dvě setkání pracovních skupin – 8. 10. 2015 a 4. 11. 2015 ve Velkých Hošticích, kde byly hlavním tématem programové rámce operačních programů (IROP, OPZ a PRV). Společnými silami zúčastněných byly stanoveny: priority a alokace v jednotlivých opatřeních, finanční plán a nastavení indikátorů. Pracovních skupin se zúčastnili zástupci z řad starostů obcí, zemědělců, neziskových organizací a další aktéři z území Hlučínska. Výstupy z těchto komunitních projednávání posloužily k dokončení SCLLD. Zpracovaný dokument byl rozeslán prostřednictvím mailů členům MAS a všem dalším aktérům, kteří se zapojili do přípravy SCLLD, zároveň byl zveřejněn na webových stránkách MAS:
http://mashlucinsko.cz/dokumenty/zakladni_dokumenty/clld/

Odpovědnost za aktivity provádění při tvorbě SCLLD nese Programový výbor. Hlavní část realizace strategických rámců budou provádět především pracovníci kanceláře MAS Hlučínsko v čele s vedoucím pracovníkem pro SCLLD. Také při realizaci SCLLD se počítá s participací členů MAS, odborníků a dobrovolníků z území.

Obrázek 16: Zveřejňování dokumentů pro komunitní projednávání a verzí SCLLD na webových stránkách MAS

The screenshot shows the website of MAS Hlučínsko. At the top left is the logo with the text "MAS Hlučínsko". To the right is a search bar with the text "Vyhledat" and a magnifying glass icon. Below the logo is a navigation menu with items: "Aktuálně z MAS", "Dokumenty", "Projekty a výzvy", "MAS Hlučínsko", and "Fotogalerie".

The main content area is titled "Nacházíte se: Dokumenty > Základní dokumenty > CLLD". The left sidebar has a heading "CLLD" and lists various documents with links to download them (e.g., "SCLLD-MAS_Hlučínsko-2-analytická část - před finalizací 22. 1. 2016: zde (.pdf)").

The right sidebar has a heading "Aktuality" and lists recent news items:

- 27. led: [Beseda s odborníkem](#) - Pozvánka na besedu s odborníkem: Jaké vzdělání potřebu...
- 24. led: [SCLLD](#) - Na stránce CLLD jsou vloženy části SCLLD před finaliza...
- 24. led: [Aktuální info a Výzvy](#) - Aktuální info a Výzvy k 22. 1. 2016...

Below the news is a "Kalendář akcí v regionu" for "Leden 2016". The calendar shows days of the week (Po, Út, St, Čt, Pá, So, Ne) and dates from 1 to 31. The 29th is highlighted, corresponding to the event listed below.

Below the calendar is the section "Nejbližší konaná akce" with the following details:

- 29. 1. 2016 - Pátek
- [Sportovní ples](#)
- 📍 Kravaře

Zdroj: Web MAS Hlučínsko 2016

5.4 Analýza rizik

5.4.1 Organizační rizika

Tabulka 65: Vymezení organizačních rizik

<i>Druh rizika</i>	<i>Pravděpodobnost/ četnost výskytu</i>	<i>Závažnost rizika</i>	<i>Návrh řešení / předcházení / eliminace rizika</i>
Nedostatky v práci projektového týmu	Malá	Významná	Organizace má zajištěný projektový tým, jenž velikostí a charakterem odpovídá potřebám. V týmu jsou pracovníci s bohatými a dlouholetými zkušenostmi s fungováním MAS a regionálním rozvojem. K předcházení a eliminaci rizika přispěje vzdělávání zaměstnanců MAS a výměna zkušeností se zaměstnanci dalších MAS a jiných orgánů. Případné doplnění projektového týmu by mělo probíhat na základě doplnění profesního zaměření, jež je v MAS postrádáno, a jež bude efektivně využito při chodu MAS a při implementaci SCLLD.
Nedodržování termínů	Malá	Významná	Pracovníci mají zkušenosti s vedením pracovního kolektivu, implementací a evaluací činnosti MAS. K předcházení a eliminaci rizika přispěje dobrá komunikace týmu, vytvoření harmonogramu postupu prací při řešení projektů, chodu kanceláře atd.
Nesoudržnost členů a rozpad členské základny MAS	Malá	Významná	Členská základna MAS je dlouhodobě poměrně stabilní, k odchodu členů v posledních letech nedocházelo. Mezi jednotlivými zájmovými skupinami i členy probíhá dobrá komunikace a spolupráce při naplňování cílů MAS. Zejména z důvodu nedosažení naplánovaných záměrů členů by mohlo docházet k nesoudržnosti a odchodu členů. K předcházení a eliminaci rizika přispěje dobrá komunikace se členy, zapojení do komunitního plánování při tvorbě SCLLD a řízení organizace.
Nehlášení změn v projektech	Malá	Významná	Včasná a důrazná komunikace pracovníků MAS s jednotlivými žadateli a partnery pomůže předejít zpoždění hlášení o změnách v projektech.
Neplnění implementace strategie	Malá	Významná	Implementační postupy vychází z metodických pokynů a rovněž byly nastaveny na základě zkušeností, které měla MAS s implementací v předchozím programovém období. Jelikož byly postupy implementace konzultovány a posuzovány, lze očekávat jejich optimální nastavení. K předcházení a eliminaci rizika přispěje také vzdělávání zaměstnanců MAS a výměna zkušeností se zaměstnanci dalších MAS a zástupci jiných orgánů (MMR, SZIF atd.).
Nezajištění udržitelnosti projektů	Malá	Významná	Dodržení udržitelnosti je nezbytnou povinností projektů kontrolovanou pracovníky MAS na místě jak během realizace, tak po ukončení projektu. O podmínkách udržitelnosti je příjemce informován v podmínkách dotace i pracovníky MAS.

5.4.2 Věcná rizika

Tabulka 66: Vymezení věcných rizik

Druh rizika	Pravděpodobnost/ četnost výskytu	Závažnost rizika	Návrh řešení / předcházení / eliminace rizika
Nedostatečné materiální zabezpečení činnosti MAS	Střední	Významná	Realistické naplánování materiálního zabezpečení činnosti MAS spojené se stanovením zodpovědnosti a s pravidelnou kontrolou.
Nedodržení časového a finančního plánu	Malá	Významná	Realistické nastavení časového a finančního plánu spojené se stanovením zodpovědnosti a s pravidelnou kontrolou včasného a správného naplňování realizace projektů a strategie.
Nedostatečná propagace SCLLD	Malá	Významná	Informace o SCLLD jsou pravidelně aktualizovány na webu a facebooku MAS, předávány místním aktérům v rámci informačních akcí a školení. K eliminaci rizika přispěje zefektivnění komunikace v území MAS, využití informačních kanálů prostřednictvím členských obcí.
Malé povědomí potenciálních žadatelů o možnostech čerpání dotací přes MAS	Malá	Významná	Informace o možnostech získání podpory z operačních programů prostřednictvím MAS jsou pravidelně aktualizovány na webu a facebooku MAS, předávány místním aktérům v rámci informačních akcí a školení. K eliminaci rizika přispěje zefektivnění komunikace v území MAS, využití informačních kanálů prostřednictvím členských obcí.
Nedostatečná poptávka po realizaci opatření	Střední	Kritická	Opatření navržená a schválená v jednotlivých programových rámcích vychází ze zjištěných zájmů místních aktérů zjištěných v rámci komunitního plánování. V době, kdy probíhalo komunitní plánování a byly stanovovány priority jednotlivých opatření a alokace, nebyla ještě známa všechna pravidla, tudíž nemohla být v některých případech jasně stanovena poptávka v území. Proto by měl být zajištěn soulad mezi nabídkou opatření a poptávkou ze strany potenciálních žadatelů. K eliminaci rizika přispěje zefektivnění komunikace v území MAS, poskytování informací a vzdělávání zájemců o podpory.
Nesplnění nastavených indikátorů	Střední	Významná	Nastavení monitorovacích ukazatelů, tzn. indikátorů v návrhové části strategie a v programových rámcích bylo provedeno z potřeb vymezených v komunitně vytvořené strategii a na základě pravidel jednotlivých operačních programů. Hodnoty indikátorů byly nastaveny tak, aby jejich splnění bylo maximálně realistické. Z jejich nedodržení plynou sankce. K předcházení a eliminaci rizika přispěje informování a dobrá komunikace s žadateli, důslednost při výběru a administraci projektů.

5.4.3 Finanční rizika

Tabulka 67: Vymezení finančních rizik

Druh rizika	Pravděpodobnost/ četnost výskytu	Závažnost rizika	Návrh řešení / předcházení / eliminace rizika
Neschválení SCLLD řídicími orgány	Malá	Kritická	Schválení SCLLD všemi zainteresovanými řídicími orgány je předpokladem implementace. V tomto ohledu postupuje MAS odpovědně při zpracování Strategie komunitně vedeného místního rozvoje a všech požadovaných příloh dle odpovídající metodiky a na základě seminářů a konzultací s dotčenými orgány. Tým MAS má dostatek zkušeností s tvorbou strategických plánů, jejich implementací i s komunitním plánováním. Potenciální nedostatky budou odstraněny v rámci administrativní kontroly.
Neproplacení výdajů spojených s administrováním	Malá	Významná	V projektovém týmu jsou pracovníci s bohatými a dlouholetými zkušenostmi s administrováním činnosti MAS. K předcházení a eliminaci rizika přispěje nastavení systému kontroly, vzdělávání zaměstnanců MAS a výměna zkušeností se zaměstnanci dalších MAS a jiných orgánů.
Chybějící finanční prostředky na chod MAS či realizaci projektů	Malá	Kritická	Souběžné řešení několika aktivit a projektů klade vyšší nároky na finanční prostředky, včetně kofinancování a předfinancování. Činnosti MAS jsou dlouhodobě plánovány, kdy je vytvářen pro každou aktivitu harmonogram s rozpočtem projektu. Zároveň jsou stanoveny prostředky na financování a předfinancování a určeny osoby zodpovědné za realizaci.
Změny ve spolufinancování	Střední	Významná	Ačkoli je u jednotlivých operačních programů stanovena míra dotace, může dojít k mírné změně, případně může být část výdajů označena jako nezpůsobilá. Je potřeba počítat s rezervou na případné nezpůsobilé výdaje, a tudíž s vyšší finanční spoluúčastí.
Nedostatečné a pozděné čerpání alokace programových rámců	Střední	Významná	Tvorba programových rámců, včetně rozdělení alokací do jednotlivých opatření vycházela ze znalostí místních poměrů a plánovaných projektů potenciálních žadatelů. Je možné, že někteří z potenciálních žadatelů nebudou připraveni nebo ochotni své projekty realizovat. Pro předcházení nedostatečného a opožděného čerpání dotačních podpor s potřebou se zaměřit na vyhledávání a informování možných žadatelů a na případnou aktualizaci odpovídající části SCLLD.

5.4.4 Právní rizika

Tabulka 68: Vymezení právních rizik

<i>Druh rizika</i>	<i>Pravděpodobnost/ četnost výskytu</i>	<i>Závažnost rizika</i>	<i>Návrh řešení / předcházení / eliminace rizika</i>
Nedodržení podmínek dotačních titulů	Malá	Kritická	Dodržování podmínek a průběžnou kontrolu jejich dodržování má na starosti zodpovědný pracovník z realizačního týmu MAS. Případné změny budou předem konzultovány s poskytovatelem dotace.
Nedodržení Pokynů pro zadávání veřejných zakázek	Malá	Kritická	Realizačním týmem MAS bude vyžadováno a kontrolováno, aby žadatel postupoval v souladu s pokyny pro zadávání dle platných zákonů a dále v souladu s metodikou zadávání veřejných zakázek dle metodiky poskytovatele dotace. Stejně bude postupovat MAS při zadávání veřejných zakázek.
Nedodržení právních norem ČR a EU	Malá	Významná	Na všech úrovních bude vyžadováno dodržování právních norem ČR a EU. Za průběžnou kontrolu dodržování norem bude v týmu přímo zodpovědná osoba ze strany MAS.
Nereagování na změny legislativy a dotačních podmínek	Střední	Významná	Realizační tým MAS bude sledovat dění v oblasti legislativy, podmínek a pravidel dotačních titulů, informovat a vzdělávat současné a potenciální žadatele a komunikovat s řídicími orgány.

5.5 Čestné prohlášení

Čestné prohlášení

Ing.
Josef
Teuer

Digitálně
podepsal Ing.
Josef Teuer
Datum:
2016.02.23
14:47:04 +01'00'

Já, níže podepsaný
Ing. Josef Teuer
bytem: Dvořákova 173, 747 31 Velké Hoštice
datum narození: 11. prosince 1955

jako zastupující při výkonu funkce předsedy Místní akční skupiny Hlučínsko z.s.,
Hoštická a.s., IČ: 25844164

tímto čestně prohlašuji, že údaje uvedené v žádosti o podporu integrované strategie komunitně vedeného místního rozvoje jsou pravdivé a údaje uvedené v žádosti o podporu integrované strategie jsou shodné s údaji poskytnutými SZIF v rámci procesu standardizace MAS.



Ing. Josef Teuer
předseda Místní akční skupiny Hlučínsko z.s.

Místní akční skupina
Hlučínsko z.s.
IČ: 270 44 939
-1- Adresa pro doručování:
Výhon 182, 747 31 Velké Hoštice

5.6 Seznam členů Místní akční skupiny Hlučínsko

Tabulka 69: Stav členské základny k 31.12. 2015.

Zájmová skupina Zemědělci

23 členů, 38,3 % z členů MAS

Název	Sídlo	IČ	Email
Agroland spol.s.r.o.	Svobody 559, 747 28 Štěpánkovice	49609378	agroland@volny.cz
AGROZEA, spol. s r.o.	U Dvora 4, 748 01 Hlučín-Darkovičky	48400033	agrozea@volny.cz
Ceta spol.s.r.o.	Slezská 776, 747 27 Kobeřice	49608738	pavel.veselsky@cetasro.cz
Emil Kašný - SHR	Slezská 647/87, 747 27 Kobeřice	42077737	romeor@centrum.cz
Empresa s.r.o.	Poštovní 79, 747 22 Dolní Benešov	25388975	empresa@tiscali.cz
Hoštická a.s.	Výhon 182, 747 31 Velké Hoštice	25844164	j.teuer@centrum.cz
Hřebčín Albertovec s.r.o	Albertovec 297, 747 28 Štěpánkovice	26875551	josef.hajek@hajekas.cz
Ing. Alfons Laňka	Pionýrská 1232/34, 748 01 Hlučín	42043921	alfons.lanka@seznam.cz
Ing. Jan Hanzlík	Opavská 3, 747 35 Hněvošice	43597581	ing.hanzlik@seznam.cz
Ing. Jiří Thiemel, Ph.D.	Moravská 45/24, 748 01 Hlučín	65151399	jthiemel@centrum.cz
Ing. Karel Veverka	Polní 396, 747 19 Bohuslavice	40355888	k.veverka@iol.cz
Ing. Zbyněk Kašing	Petra Bezruč 11, 748 01 Hlučín	43599800	kasing@country-chem.cz
Jiří Glenz	Na Chromině 775/48 B, 747 16 Hať	73366862	jglenz@seznam.cz
Jiří Mucha	Záhumenní 61, 747 21 Kravaře-Kouty	73366374	
Josef Kocián	Pod dráhou 342/2, 747 21 Kravaře	13601822	Farma.kouty@quick.cz
Moravecká odbytová s.r.o	Moravec 293, 747 22 Dolní Benešov	27769321	opavice@opavice.cz
Obchodní družstvo vlastníků Oldřišov	Opavská 42, 747 33 Oldřišov	47676477	predseda@odvoldrisov
Ondřej Kostelník	Na Chromině 167, 747 16 Hať	73366684	ondrasekkostelnik@seznam.cz
Opavice a.s.	Moravec 293, 747 22 Dolní Benešov	25375245	opavice@opavice.cz
Pavel Richter	Záhumenní 1485/61, 747 21 Kravaře	10625763	pavel.richter@opavice.cz
Petr Kocián	Pod dráhou 2, 747 21 Kravaře-Kouty	73060127	kocianpetr@seznam.cz
POLNOST spol.s.r.o.	Hanůvka 617/2, 747 21 Kravaře	48394904	heda.mik@post.cz
Zemědělské družstvo Hněvošice	Opavská 18, 747 35 Hněvošice	47676507	sevcik.j@seznam.cz

Zájmová skupina: Veřejnost

29 členů, 48,3 % z členů MAS

Obec	Adresa	IČ	Email
Bělá	čp. 150, 747 23 Bělá	00534650	starosta@obecbela.cz
Bohuslavice	Poštovní 119, 747 19 Bohuslavice	00299839	starosta@bohuslavice.eu
Bolatice	Hlučínská 3, 747 23 Bolatice	00299847	starosta@bolatice.cz
Darkovice	Dlouhá 37, 747 17 Darkovice	00635456	obecdarkovice@volny.cz
Děhylov	Výstavní 17, 747 94 Děhylov	00635464	starosta@dehylov.cz
Dobroslavice	Slezská 260/3 A, 747 94 Děhylov	00849731	obec.dobroslavice@seznam.cz
Dolní Benešov	Hájecká 65, 747 22 Dolní Benešov	00299979	starosta@dolnibenesov.cz
Hať	Lipová 357/86, 747 16 Hať	00635511	starosta@obechat.cz

Hlučín	Mírové náměstí 23, 748 01 Hlučín	00300063	starosta@hlucin.cz
Hněvošice	Opavská 170, 747 35 Hněvošice	00300071	hnevovice@hnevovice.cz
Chlebičov	Hlavní 65, 747 31 Chlebičov	00533947	starosta@chlebicov.cz
Chuchelná	Mírová 23, 747 24 Chuchelná	0030016	starosta@chuchelna.com
Kobeřice	Slezská 195/53, 747 27 Kobeřice	00300241	starosta@koberice.cz
Kozmice	Poručíka Hoši 528/2C, 747 11 Kozmice	00849961	obec@kozvice.cz
Kravaře	Náměstí 43, 747 21 Kravaře	00300292	starostka@kravare.cz
Ludgeřovice	Markvartovická 48/52, 747 14 Ludgeřovice	00300390	starosta@ludgerovice.cz
Markvartovice	Šilheřovická 491, 747 14 Markvartovice	00300411	starosta@markvartovice.cz
Oldřišov	Slezská 135, 747 33 Oldřišov	00300527	starosta@oldrisov.cz
Píšť	Opavská 58/2, 747 18 Píšť	00300560	starosta@pist.cz
Rohov	Hlavní 180, 747 25 Rohov	00635499	starosta@rohov.cz
Služovice	čp. 135, 747 28 Služovice	00300675	starosta@sluzovice.cz
Strahovice	Strahovice 190, 747 24 Strahovice	00534668	strahovice@cbox.cz
Sudice	Nám.P.A.Jureczky 13, 747 25 Sudice	00300713	starosta@obecsudice.cz
Šilheřovice	Střední 305, 747 15 Šilheřovice	00300730	starosta@silherovice.cz
Štěpánkovice	Slezská 13, 747 28 Štěpánkovice	00300756	starosta@stepankovice.cz
Třebom	čp. 3, 747 25 Třebom	00635481	outebom@volny.cz
Velké Hoštice	Zámecká 195, 747 31 Velké Hoštice	00300845	info@hostice.cz
Vřesina	21. dubna 247/1, 747 20 Vřesina	00635545	starosta@vresina-u-hlucina.cz
Závada	čp. 106, 747 19 Závada	00635553	obec@zavada.cz

Zájmová skupina: Círke a sociální služby

5 členů, 8,3 % z členů MAS

Název	Sídlo	IČ	Email
Charita Hlučín	U Bašty 275/3, 748 01 Hlučín	44941960	lu-kas.volny@charitahlucin.cz
ŘKF Dolní Benešov	nám. Cypriána Lelka 74, 747 22 Dolní Benešov	45236917	rkf.dolnibenesov@doo.cz
ŘKF Hať	Kostelní 6/12, 747 16 Hať	47810599	rkf.hat@doo.cz
ŘKF Hlučín	Farní 7/284, 748 01 Hlučín	47810386	rkf.hlucin@gmail.cz
ŘKF Ludgeřovice	Markvartovická 80/58, 747 14 Ludgeřovice	48003590	rkf.ludgerovice@doo.cz

Zájmová skupina: Volnočasová sdružení

3 členové, 5 % z členů MAS

Název	Sídlo	IČ	Email
Dětský ranč Hlučín	Celní 10 b, 748 01 Hlučín	66144400	dudek@detskyranc.inf
KONDOR, skup. VESMÍR Bolatice	Svobody 238, 747 23 Bolatice	47815931	tz.vesmir@centrum.cz
Pony klub Kobeřice o. s.	Hlučínská 785, 747 27 Kobeřice	22710205	libor.66@seznam.cz

5.7 Seznam neziskových organizací působících na území MAS Hlučínsko

Tabulka 70: Společenské organizace se sídlem na území MAS Hlučínsko

Bělá	Prajzská ambasáda Klub přátel školy Sbor dobrovolných hasičů Bělá	TJ Sokol Bělá Divadelní spolek - neregistrovaný
Bohuslavice	SK Bohuslavice HC Buldoci Bohuslavice Florbal Bohuslavice Senior klub Bohuslavice ŘKF Bohuslavice Bohuslavický oříšek	Klub paličkované krajky Klub perníkářů a perníkářek Spolek zahrádkářů Myslivecké sdružení Rybářská spolek Sbor dobrovolných hasičů
Bolatice	Český svaz chovatelů včel ZO Český zahrádkářský svaz Dětská organizace KONDOR FK Bolatice Volejbalový klub Bolatice HC Bolatice Klub turistů Bolatice LMK Bolatice (modelářský klub) MilitaryAirsoft Team Bolatice Shooters Bolatice (futsalový klub) Myslivecká společnost Křeménky Křesťanští senioři La Via Montante SDH Bolatice Chrámový sbor, schola, společenství mládeže Rodinné centra Myška a Ježeček	Rodinné centrum Skřítek Římskokatolická farnost Bolatice Klub seniorů Seniorky z Bolatic (folklorní soubor) Slezsko-německý svaz v Bolaticích Soubor Burianky (pěvecký soubor) Sportovní Club Bolatice Stolní tenis TTC Bolatice Svaz chovatelů holubů Šachový klub Florbalový oddíl Fitness studio JUMI SDH Borová Základní umělecká škola Fitness centrum Mates GYM
Darkovice	ZO Český zahrádkářský svaz Darkovice Klub důchodců Darkovice Klub stolního tenisu Darkovice Komunitní centrum Myslivecké sdružení OREL	Relax Sport Darkovice Sbor dobrovolných hasičů Darkovice Sdružení římskokatolických věřících Tělovýchovná jednota Darkovice
Děhylov	Myslivecké sdružení Sbor dobrovolných hasičů	ZO ČZS Sokol Děhylov – sportovní klub
Dobroslavice	Divadelní spolek Klub seniorů při Obecním úřadě TJ Sokol Dobroslavice	Dobroženy SDH
Dolní Benešov	Astronomický kroužek Místní organizace českého Červeného Kříže Základní organizace svazu postižených civilizačními chorobami Sbor dobrovolných hasičů Zásahová jednotka SDH JPO III. Místní organizace českého svazu chovatelů ZO Český zahrádkářský svaz Modeláři Šachisté Volejbal Jachting	Lyžaři Fotbalisté Městský orchestr mladých Pěvecký sbor Nezmar Mažoretky Dolnobenešovské Karmašnice Dětské divadelní studio Zlatý klíč Klub rodičů při ZŠ Dolní Benešov Kynologický klub Dolní Benešov Futsalový klub - FC Dravci Rybářský klub Kamenec Myslivecké sdružení Dolní Benešov a Zábřeh
Hať	HA KULTURA o.s. Jezdecký klub "Červánek"	ZO Český svaz chovatelů Hať Chovatelé

	ZO Český zahrádkářský svaz Model klub Hať Myslivecká společnost Hubert Hať Sbor dobrovolných hasičů Hať	TJ Sokol Hokej klub Table tenis club
Hlučín	Automotoklub Hlučín Český rybářský svaz Český zahrádkářský svaz, ZO Hlučín-město Dechová hudba Hlučíňanka Hlučínský smíšený sbor IRIS Hlučín Jezdecký klub Baloušek Klub důchodců Bobrovníky Klub důchodců Darkovičky Klub seniorů Hlučín Klub seniorů Hlučín - Bobrovníky Klub seniorů Hlučín - Darkovičky	Klub sportovního tance KD Hlučín Kynologický klub Hlučín - Rovniny Patchworkový klub DDM Hlučín Sdružení slezsko-německých přátel Hlučín-ska SK Mažoretky Paprsky Hlučín Slezský mushers club Hlučín Společnost přátel Muzea Hlučínska Svaz dobrovolných hasičů Hlučín Svaz tělesně postižených, o.s. Tábornický oddíl ORION Tenisový klub Hlučín Turistický oddíl mládeže Zálesák
Hněvošice	TJ Sokol Hněvošice Sbor dobrovolných hasičů Hněvošice	Myslivecké sdružení Zátíší Hněvošice Kynologický klub Hněvošice
Chlebičov	Sbor dobrovolných hasičů S.K. Viktorie Chlebičov	Chovatelé Zahrádkáři
Chuchelná	Chrámový sbor Chuchelná Klub seniorů Rybářský spolek	SDH Chuchelná TJ Spartak Chuchelná Turistický klub Chuchelná ve Slezsku
Kobeřice	Atletický oddíl ZO Český zahrádkářský svaz Čtyřlístek – svaz invalidů Slezský svaz invalidů Klub seniorů Kobeřanka (folklorní soubor)	Klub motorkářů Paintball Club Kobeřice Pony klub SDH Kobeřice Svaz kynologů TJ Sokol Kobeřice
Kozmice	ZO Český zahrádkářský svaz Sbor dobrovolných hasičů Myslivecké sdružení TJ Sokol	Yacht klub Červený kříž Včelaři Kynologický klub
Kravaře	Český svaz chovatelů ZO Český svaz včelařů Český zahrádkářský svaz základní organizace Kravaře DFK – Kruh přátel Německa Jezdecký klub Flamenco Klub netradičních sportů Klub rodičů a přátel školy při ZŠ Kravaře Sdružení rodičů a přátel dětí při ZŠ Kravaře – Kouty Kynologický klub Kravaře Základní organizace Svazu postižených civilizačními chorobami v Kravařích, o. s.	Moto Club Kravaře Myslivecká společnost Opavice Myslivecké sdružení Olšinka Novofundlandský klub Kravaře Občanské sdružení HEABC Czech Republic American Bulldog Club, Sbor dobrovolných hasičů Kravaře Sbor dobrovolných hasičů Kravaře – Dvořisko Sbor dobrovolných hasičů Kravaře – Kouty Šachový klub Kravaře Karmašnice Kravaře (folklorní soubor) TJ Peřej Kravaře (turistický klub) TJ SK Kravaře (fotbalový klub)
Ludgeřovice	JK Stáj Supreme, o. s. Klub důchodců Vrablovec	Klub turistů Sbor dobrovolných hasičů
Markvartovice	Český svaz chovatelů Markvartovice ZO Český zahrádkářský svaz Dráček - klub maminek Křesťanská organizace – Jednota Orel Markvartovice	Sbor dobrovolných hasičů Markvartovice Sdružení rybářů Markvartovice Senior klub Markvartovice Základní kynologická organizace Markvartovice

	HC Lipina	Keramika Jednotka sboru dobrovolných hasičů
Oldřišov	Českomoravský svaz chovatelů poštovních holubů ZO Oldřišov Český svaz chovatelů, ZO Oldřišov Myslivecké sdružení Chmulovec Oldřišov	Sbor dobrovolných hasičů ZO Český zahrádkářský svaz Oldřišov Oldřišovská hokejbalová liga Sdružení maminek ROZÁRKY
Píšť	Český svaz chovatelů Slavia Píšť Včelaři v Píšti Sbor dobrovolných hasičů Píšť	Klub maminek s dětmi Myslivecké sdružení Píšť - Hůrky Sbor dobrovolných hasičů Píšť Sdružení rodičů při ZŠ
Rohov	ZO Český zahrádkářský svaz Farnost Rohov SDH Rohov Klub seniorů	TJ Spartak Rohov SK Veha Team Rohov (cyklistický oddíl) Roháček o.s. Rohovanka - dechová kapela
Služovice	Myslivecký spolek VILTON Sbor dobrovolných hasičů Služovice Občanské sdružení Služovice a Vrbka	Sdružení maminek Sbor dobrovolných hasičů Vrbka TJ Sokol Služovice
Strahovice	Myslivecké sdružení Sbor dobrovolných hasičů Strahovice SK Meteor Strahovice (fotbalový klub)	Rojáček – příroda, turistický Schola Strahovice
Sudice	Klub seniorů Sudice Myslivecké sdružení Sudice ve Slezsku Sbor dobrovolných hasičů Sudice	Sdružení rodičů a přátel školy STROM Střelecký klub AVZO Sudice Tj Sokol Sudice
Šilheřovice	Prajský sportovní klub SDH Šilheřovice TJ Sokol Šilheřovice	Klub důchodců Unie rodičů
Štěpánkovice	Badmintonový klub Štěpánkovice FBC Štěpánkovice (florbalový klub) HC Štěpánkovice Hita&Jamsat (sportovní klub) Holubaři Klub maminek Klub přátel Německa Myslivecké sdružení Štěpánka Sbor dobrovolných hasičů Svoboda	Sbor dobrovolných hasičů Štěpánkovice Srubek (folklorní soubor) Svaz tělesně postižených Škobránek (dětský folklorní soubor), Štěpánkovická fotbalová liga TJ Sokol Štěpánkovice (volejbalový oddíl, stolní tenis, šachy, běžecký klub) Zahrádkáři
Třebom	Sbor dobrovolných hasičů	Myslivecké sdružení
Velké Hoštice	Český červený kříž Český svaz chovatelů Klub důchodců Klub vojenské historie Hlučínsko	Myslivecké sdružení Angelika Myslivecké sdružení Borka Sbor dobrovolných hasičů ZO Český zahrádkářský svaz
Vřesina	TJ Vřesina Český svaz včelařů, o.s. Sbor dobrovolných hasičů; Klub seniorů JUNÁK – Svaz skautů a skautek ČR	Klub rodičů a sponzorů při ZŠ Vřesina Myslivecké sdružení Bor-Jih OREL Chovatelé drobného zvířectva
Závada	Sbor dobrovolných hasičů Závada Rozinky	Sokol Závada

Zdroj: Dotazníkové šetření, rozhovory se zástupci obecní samosprávy, vlastní šetření 2013-15

5.8 Přehled kulturních a společenských akcí pořádaných na území MAS Hlučínsko

Tabulka 71: Kulturně-společenské akce na území MAS Hlučínsko

Bělá	Obecní ples Myslivecké hody	Stavění máje Kácení máje
Bohuslavice	Plesy spolků a organizací a obce Dětský den Myslivecká slavnost Annenská slavnost Zahradkářská slavnost	Táborák na ukončení prázdnin Strassenfest Den strašidel Výstava perníků a paličkované krajky Adventní jarmark
Bolatice	Obecní ples a další plesy (myslivecký, školní, seniorů, sportovní, hasičský, ples v Borové) Masopust Vítání jara Stavění máje Kácení máje Dětský den Dožínky Country festival Strassenfest v Borové Myslivecká slavnost	Sportovní slavnost Dny zdraví Barevný večer (zábavný pořad nejen pro seniory) Den bez aut Kobzolfest Den strašidel Krmášová zábava Koledy ve skanzenu Koledy na náměstí v Borové Novoroční koncerty
Darkovice	Pochování basy Vítání jara Stavění máje s pálením čarodějnic Kácení máje Den otevřených dveří (výjezdová jednotka SDH) Májový ples lásky Den matek Krmáš Big Holiday Cup Open Air –hudební festival Ukončení prázdnin	Strassenfest Odpust Zahradkářská výstava Setkání seniorů Opevněná hranice (čs. Opevnění) Noční pochod Unterhaltung Mikulášská besídka s rozsvěcením vánočního stromku Výroba adventních věnců Zpívání u vánočního stromu
Děhylov	Plesy Den seniorů	Myslivecké hody Rozsvěcení vánočního stromku
Dobroslavice	Ples hasičů, zahradkářský, zemědělský, myslivecký, školní, hasičský, ples TJ, maškarní plesy pro děti (MŠ, ZŠ) Vítání občanů Ples Dobroženy Ples mladých Velikonoční vítání jara Pálení čarodějnic Stavění máje	Oslava Dne matek Den dětí Dobroslavické kosení Pochod kolem Dobroslavic Pochovávání broučků při státním svátku vzniku Československa Den seniorů Vánoční výstava a jarmark Živý betlém Silvestrovské posezení seniorů
Dolní Benešov	Společenské plesy (myslivecký, rybářský, RETRO, Městský reprezentační ples, ZUM-BA) Hasičský bál Hlučínský bál Ples – pořádají „Benešovští rodiči“ MDŽ s mažoretkami Rock and roll ples	Zvěřinové hody na Kamenci a noční karneval Den mažorettek Den otevřených dveří - hasičů Výlov rybníku Nezmar I. adventní koncert v kostele sv. Martina Mikulášení na rynku II. Adventní koncert v kostele sv. Martina

	<p>Šachový turnaj mládeže Vítání občánků Tradiční oldies velikonoční zábava Tradiční setkání seniorů Putovní pohár Železného hasiče Dětský den – ZŠ Dolní Benešov Hudební jaro na Hlučínsku</p>	<p>Děti dětem – setkání postižených dětí MS kraje Rockové vánoce 2011 Předvánoční setkání na rynku III. Adventní koncert v kostele sv. Martina Vánoční koncert Městského orchestru mladých</p>
Hať	<p>Novoroční koncert v chrámu sv. Matouše Tříkrálový koncert v chrámu sv. Matouše 8 společenských plesů zájmových organizací Koncert Hudba nezná hranic Osłavy Dne matek Osłava Dne dětí Haťský odpust Hafest Dožínkové slavnosti</p>	<p>Myslivecké hody Haťský krmáš Výstava drobného zvířectva Výstava zahradnických výpěstků Setkání seniorů Folklorní soubor KOLAJA Vánoční ladění Vánoční výstavka Mikulášská nadílka + jízda Mikuláše koňmo po obci Zpívání koled u vánočního stromu</p>
Hlučín	<p>Společenský ples města Hlučín Omlazovna Muzejní noc Dětský den Hlučínské slavnosti Štěrkovna Open Music</p>	<p>Festival Kultury Hlučínska a jarmark řemesel Koláčobraní na Hlučínsku Hlučínský krmáš Rozsvícení vánočního stromu Vánoční výstava</p>
Hněvošice	<p>Společenské plesy zájmových organizací Velikonoční výstavka Den Země Osłava Dne matek Hněvošický odpust</p>	<p>Myslivecké hody Vesnická zabíjačka Rozsvícení vánočního stromu Posezení se seniory</p>
Chlebičov	<p>Plesy Kácení máje Myslivecké dny</p>	<p>Chovatelská výstava Výstava ovoce a zeleniny</p>
Chuchelná	<p>Plesy v plesové sezóně Pálení čarodějnic Uliční slavnost</p>	<p>Setkání s duchodci Vinobraní Mikulášský jarmark</p>
Kobeřice	<p>Masopustní rej Obecní ples, ples SRPŠ, Farní ples Zabíjačka + soutěž o nejlepší domácí kobeřickou slivovici Pálení čarodějnic + stavění máje Osłava Dne matek Kácení máje</p>	<p>Dětský den (SRPŠ) Myslivecké hody Sportovní slavnost vč. karnevalů Odpustové slavnosti vč. karnevalů Den obce Krmášové posezení Zpívání u vánočního stromku</p>
Kozmice	<p>Obecní ples Vítání jara na ledě Vítání občánků Zahradní slavnost – Den matek Stavění a kácení máje Procházka a setkání u pramene Juliánka</p>	<p>Uspávání bouček – škola Rozsvícení vánočního stromu Setkání seniorů Vánoční trhy Vánoční koncert</p>
Kravaře	<p>Tříkrálový koncert Zámecký ples Pochování basy Bešeda u peřa Vítání občánků Velikonoce na zámku Janáčkův máj Stavění a kácení máje Pálení čarodějnic</p>	<p>Den dětí Noc kostelů Myslivecký den Výstava drobného zvířectva Pivní slavnosti Oldiespárty Veteráni na zámku Drakiáda Lampionový průvod strašidel Svatební veletrh</p>

	Den matek Zahradní slavnost Prajzskářely Běh zámeckým parkem	Rozsvěcování vánočního stromu Karmašové posezení se seniory Vánoce na zámku
Ludgeřovice	Reprezentační ples obce Pálení čarodějnic Janáčkův máj (koncert v chrámu sv. Mikuláše) Letní radovánky	Country karneval Svatováclavský hudební festival Krmášová zábava Adventní koncerty
Malé Hoštice	Plesy společenských organizací Vítání jara Rej čarodějnic Den Matek Malohoštický odpust Fotbalový turnaj složek „O pohár starosty“	Rej strašidel Předvánoční jarmark Vánoce v obecním domě Vánoční koncert Silvestrovský běh
Markvartovice	Plesy Den Země Vítání jara Pálení čarodějnic Kácení máje Dětský den Odpust na sv. Trojici	Výstava zvířat – ČSCH Memoriál K. Janoše – SDH Kynologické soutěže Krmáš Vítání prvňáčků Vánoční jarmark spojený s podáváním punče
Oldřišov	Plesy (Myslivecký, Sportovní, Zahrádkářský, Obecní, Hasičský, Sportovní ples Dětský maškarní) Pochování basy Velikonoční veselice Stavění máje Kácení máje Dětský den Myslivecké hody Karneval	Smažení vajec Posvícení Drakiáda Strašidýlkování s lampiony Tradiční vinobraní Výstava ovoce a zeleniny Gulášové hody Obecní zabíjačka Mikulášská besídka Rozsvícení vánočního stromku
Petřkovice	Obecní ples Velikonoční výstava tradičních výrobků	Zahrádkářská výstava Vánoční výstava tradičních výrobků
Píšť	Plesy (Sportovní, Hasičský, Myslivecký, Námořnický) Pochovávání basy Pivní slavnosti Slavnost ulice – Strassenfest Vinobraní	Zahrádkářská výstava Koncert duchovní hudby Mikulášská nadílka Vánoční výstava Vánoční koncert duchovní hudby
Rohov	Hasičský ples Zvěřinové hody Obecní ples Dětský maškarní ples Pouť mladých Rohovský odpust Retro party Den Země Pálení čarodějnic Kácení máje Dětský den s hasiči Strassenfest	Ukončení prázdnin Vinobraní Drakiáda Potáborové setkání Světluškový rej Zimní setkání seniorů Adventní jarmark Mikulášské setkání Vítání občánků Krmáš Stavění vánočního stromu Zpívání u vánočního stromu
Služovice	Plesy (Sportovní, Hasičský, Společenský, Myslivecký a Maškarní) Josefovská zabíjačka Slet čarodějnic	Vrbecký odpust Myslivecké hody Country estráda Drakiáda

	Stavění máje Dětský den Kácení máje Vinné hody	Vesnické strašení Mikulášská nadílka Vánoční besídka Předadventní odpoledne
Strahovice	Obecní ples Papučový bál Pochování basy Tragačování Stavění máje Kácení máje	Svatofloriánské setkání hasičů Strassenfest Odpustové odpoledne Mikulášský jarmark Adventní koncert Živý betlém
Sudice	Společenské plesy (sdružení rodičů STROM, dobrovolných hasičů, ples pochování basy v maskách TJ Sokol Sudice) Maškarní ples pro děti Vítání jara Stavění máje Kácení máje	Zvěřinové hody Setkání se seniory z Kietrze Dětský den Sudický odpust Krmáš Zpívání u vánočního stromu
Šilheřovice	Obecní ples Novoroční koncert Den pro ženu Stavění máje a kácení máje Koncert ke Dni matek Pivní slavnosti s jarmarkem tradič. řemesel	Šilheřovická pouť s koncertem Uliční slavnosti Pletení adventních věnců Zpívání u stromečku Vánoční koncert
Štěpánkovice	Plesy Den obce	Zahradkářská slavnost
Třebom	Setkání s důchodci Stavění máje Kácení máje Den dětí	Posezení s živou hudbou Táborák Lampionový průvod Mikulášská nadílka
Velké Hoštice	Plesy Vítání občánků Turnaj ve florbale Stavění máje Den matek Pálení čarodějnic Kácení máje Den dětí Obecní slavnosti	Extraliga hasičů Výstava hroznů Slezska Broučci – MŠ Setkání s důchodci Divadelní představení Rozsvěcení vánočního stromu Vánoční koncert Turnaj v ping-pongu
Vřesina	Obecní ples Novoroční koncert Společenské plesy Josef - předvečer Stavění máje Den matek	Dětský den Dožínky Ukončení prázdnin Adventní trhy Štěpánovské koledování
Závada	Společenské plesy	Oslavy založení obce – vítání prázdnin

Zdroj: Dotazníkové šetření, rozhovory se zástupci obecní samosprávy, vlastní šetření 2013-15

Tabulka 72: Náboženské akce na území MAS Hlučínsko

Bělá	Odpust	Karmaš
Bohuslavice	Farní zahrada svátek Nejsvětější trojice	Představení Živého betléma Vánoční koncert chrámového sboru
Bolatice	Slavnost Božího těla Bolatický odpust Oslava svátku Sv. Ducha	Karmáš Adventní a vánoční koncerty
Darkovice	Pouť ke cti sv. Floriána	Krmáš

	Noc kostelů Boží tělo	Odpust
Dobroslavice	Krmáš	
Dolní Benešov	Pouť do Rud (PL) Dožínky Odpust	Průvod Božího těla ke čtyřem oltářům na náměstí C. Lelka Den farnosti a rodiny
Hať	Křížová cesta – průvod ke křížům na státní hranici Procesí ke kapli sv. Urbana v Hati Procesí ke kostelu sv. Urbana v Tworkowě Sv. Duch – smažení vajec	Noc kostelů Průvod Božího těla do chrámu sv. Hedviky v Darkovicích Haťský odpust Haťský krmáš
Hlučín	Noc kostelů	Hlučinský krmáš
Hněvošice	Žehnání dopravních prostředků	Koncert dětských sborů
Chlebičov	Odpust	
Chuchelná	Odpust Krmáš	Farní den Veřejná bohoslužba u kaple sv. Anny
Kobeřice	Odpustové slavnosti	Karmáš
Kozmice	Farní zájezd na poutní místo	
Kravaře	Sv. Duch Noc kostelů Kravařský a Kutský odpust	Kravařský a Kutský karmáš Stodolastr Novoroční přípitek
Ludgeřovice	Odpust	Boží tělo
Markvartovice	Odpust	Mše sv. za hospodyně a hospodáře u příležitosti Krmáše - dožíněk
Oldřišov	Odpust Karmaš Boží tělo	Pobožnost u kapličky sv. Antonína z Padovy Pobožnost ke sv. Markovi
Píšť	Pouť ke sv. Vavřinci Hubertská Mše svatá	Pouť k mariánskému poutnímu místu
Rohov	Rohovský odpust	Karmáš
Služovice	Vrbecký odpust	Vánoční koncert
Strahovice	Spolčo pro děti a dospělé Farfest	Sv. Duch Farfest
Sudice	Sudický odpust	Krmáš
Šilheřovice	Odpust Krmáš Průvod Božího těla	Oslava pouti na místní faře Hubertská pouť Oslava svátku Sv. Ducha
Štěpánkovice	Odpust Krmáš	Krmáš na Svobodě
Třebom	Odpust - dožínky	
Velké Hoštice	Odpust	Vánoční koncert v kostele
Vřesina	Sv. Duch	Boží tělo
Závada	Odpust	Krmáš

Zdroj: Dotazníkové šetření, rozhovory se zástupci obecní samosprávy, vlastní šetření 2013-15

Tabulka 73: Sportovní akce na území MAS Hlučinsko

Bělá	Sportovní slavnost	Hasičská slavnost
Bohuslavice	Žákovské fotbalové turnaje Hasičská slavnost Sportovní slavnost Volejbalový turnaj	Badmintonový turnaj Nohejbalový turnaj Turnaj ve stolním tenise
Bolatice	Volejbalový turnaj Florbalový turnaj Sportovní slavnost Turnaj o pohár starosty – fotbalový turnaj	Hasičská slavnost Fotbalový turnaj v minikopaně v Borové Futsal Označnická všestrannosti olympijských vítězů

	v minikopané Cyklistické závody	Bolatická dvacítká – pochod a běh Triatlon
Darkovice	Fotbalové utkání I. B třídy Hasičská soutěž mládeže (dorost, žáci) Fotbalové utkání Východ - Západ Tenisový turnaj Hasičská soutěž a slavnost	Big Holiday Cup – turnaj v kopané s mezinárodní účastí Okrskový turnaj ve stolním tenise (děti) Hlučínská liga (hasiči – děti) Vánoční turnaj ve stolním tenise
Děhylov	Turnaje ve stolním tenise	
Dobroslavice	Turnaje - Fotbalisté okresní soutěž III. třídy Kučelkáři - Krajská soutěž Soutěž mladých fotbalistů (žáci) Soutěže SDH - hasiči a mladí hasiči	Soutěž historických ručních stříkaček Turnaj v tenise Vánoční turnaj v kuželkách Vánoční turnaj ve stolním tenise
Dolní Benešov	Letní volejbalový turnaj smíšených družstev Turnaj smíšených družstev Turnaj o vánočního kapra	Memoriál Evalda Kozelka Turnaj Panelák Mazda Cup
Hať	Soutěž ve střelbě na asfaltové terče spoje- ná se slavností Mezinárodní turnaj v kopané (žáci) Mezinárodní turnaj mladých hasičů Fotbalový turnaj žákovských družstev Mezinárodní turnaj žáků v kopané o pohár starosty obce	Mezinárodní soutěž mladých hasičů v požárním sportu o pohár starosty obce Florbalový turnaj žáků Hasičská soutěž mužů se slavností Turnaj pouliční kopané HAPOKO Soutěž leteckých modelářů v RCA Vánoční turnaj pro nere- gistrované hráče ve stolním tenise
Hlučín	Hlučínská lilie Hlučín Cup Hlučínský talent	Plavecký maratón O pohár starosty města Hlučín Hlučínský půlmaraton
Hněvošice	Turnaj benjamínků v kopané „ O pohár starosty obce“ Fotbalový turnaj zájmových sdružení, Spor- tovní slavnost na hřišti	Hněvošický pahorek – soutěž hasičů Oblastní výstava německých ovčáků Okres- ní liga mládeže v požárním sportu Vánoční turnaj ve stolním tenise
Chlebičov	Turnaj minižáků v kopané Noční turnaj v kopané	Feuercup – hasičský závod
Chuchelná	Sportovní slavnost	Mezinárodní fotbalový turnaj žáků
Kobeřice	Zimní běh Kobeřicemi Kobeřická dvacítká Sportovní slavnost – fotbalové a volejbalové turnaj	Tenisový turnaj Kobeřický půlmaraton Nohejbalový turnaj Jezdecký den
Kozmice	Volejbalový turnaj o putovní Kozmický krygl Turnaj v minikopané Turnaj v tenise Moravsko-slezská liga v požárním sportu Šachový a mariášový turnaj	Turnaj ulic v kopané Noční hasičská soutěž Sportovní den obce Turnaj ve stolním tenise Kozmice na ledě
Kravaře	Golfové turnaje Američtí buldoci Cykloputování po turistických atraktivitách Hlučínska a Opavského Slezska Běh zámeckým parkem Novofundlandští psi Prajzská Rely Charitativní akce Pomozte postiženým dětem Kravařská noční stovka Bruslí celá rodina	Hasičská soutěž o Slezský pohár Veterán Cup – hasičská soutěž Škola bruslení Plave celé město Rybářské závody Hubertova jízda Karmaš cup Pohár starosta města Vánoční turnaj ve stolním tenise Šachový turnaj
Ludgeřovice	Bowlingový turnaj „O pohár starosty obce“ Ludgeřovická 15 – běžecké závody Turnaj minižáků v kopané Mezinárodní turnaj „starých pánů“ v kopané	Firefighterschallenge - mezinárodní TFA soutěž dvojic hasičů Středoevropský pohár nadějí v karate

Markvartovice	Turnaje Turnaj žáků, benjamínků	Turnaj v halové kopané Orli
Oldřišov	Fotbalový turnaj mladších žáků Sportovní slavnost Přespolní běh Oldřišov - Pilszcz	Fotbalový turnaj starých pánů Hasičská slavnost
Píšť	Halový turnaj žáků ve fotbale Memoriál Bruno Junga (malorážka) Noční hasičská soutěž Trioball	Open Air – florbalový turnaj Čistý střed (pistolová soutěž) Vánoční pochod
Rohov	Sportovní slavnost Půlmaratón Kietrz Hasičská soutěž Sportovní slavnost	Hry bez hranic Turnaj v malé kopané Cyklokrosové závody Veřejné bruslení
Služovice	Sportovní slavnosti - turnaj v malé kopané Hasičské slavnosti Memoriál Josefa Wihody	O pohár starosty SDH Vrbka – starší a mladší žáci Turnaj ve stolním tenise
Strahovice	Žákovský turnaj v minikopané Badmintonový turnaj Pouliční turnaj v kopané Turnaj v minigolfu	Hasičské slavnosti Sportovní slavnosti Vánoční turnaj ve stolním tenise
Sudice	Stavění máje – domácí fotbalový zápas v kopané VII. Ročník o pohár starosty Sudic ve střelbě	Sportovní slavnost Putovní pohár René Vitáska ve střelbě
Šilheřovice	Turnaj o pohár starosty – žáci Šlaušek – cyklistický závod Golfový turnaj	Fotbalové utkání o mistra Šilheřovic Florbalový turnaj
Štěpánkovice	Den obce	Turnaj ve fotbale amatérů
Třebom	Hasičská slavnost	
Velké Hoštice	Obecní sportovní slavnost Turnaj ve volejbale Turnaj Olympie	Florbalový turnaj 2 turnaje ve stolním tenise
Vřesina	Volejbal Vřesina Turnaj 3 konců – fotbalová slavnost Volejbal Vřesina Open Turnaj fotbalovčch přípravků – mezinárodní	Volejbal Čučo cup – nohejbal Hlučínsko – Vřesinská šlápota Duo nohec – nohejbal
Závada	Turnaj Svobodní – Ženatí	Tenisový turnaj

Zdroj: Dotazníkové šetření, rozhovory se zástupci obecní samosprávy, vlastní šetření 2013-15

Příloha 1: Finanční plán a indikátory pro programové rámce SCLLD

Financování podle jednotlivých specifických cílů a opatření SCLLD

Celkem

Specifický cíl SCLLD	Fiche/Opatření SCLLD	IDENTIFIKACE programu				PLÁN FINANCOVÁNÍ (způsobilé výdaje v Kč)					Nezpůsobilé výdaje
		Program	Prioritní osa / Specifický cíl programu	Investiční priorita / Prioritní oblast	Vazba na specifický cíl programu	Celkové způsobilé výdaje	Z toho dotace		Z toho vlastní zdroje příjemce		
							Příspěvek Unie	Národní veřejné zdroje	Veřejné zdroje	Soukromé zdroje	
K.1.1 Hodnotná a pestrá sídelní a volná krajina	PRV-3 Obnova zemědělské infrastruktury	PRV	19.2	6b	Podpora provádění operací v rámci komunitně vedeného místního rozvoje	1 923,48	1 226,22	408,74	0,00	288,52	0,00
P.1.3 Pracovní příležitosti pro všechny skupiny obyvatel	IROP-3 Vhodné podmínky pro sociální podnikání	IROP	4	9d	Posílení komunitně vedeného místního rozvoje za účelem zvýšení kvality života ve venkovských oblastech a aktivizace místního potenciálu	4 736,84	4 500,00	0,00	0,00	236,84	0,00
	OPZ-3 Podpora zaměstnanosti	OPZ	2	3	Zvýšit zapojení lokálních aktérů do řešení problémů nezaměstnanosti a sociálního začleňování ve venkovských oblastech	2 638,00	2 242,30	0,00	0,00	395,70	0,00
	OPZ-4 Podpora a rozvoj sociálního podnikání	OPZ	2	3	Zvýšit zapojení lokálních aktérů do řešení problémů nezaměstnanosti a sociálního začleňování ve venkovských oblastech	1 055,20	896,92	0,00	0,00	158,28	0,00
P.2.1 Prosperující a konkurenceschopné firmy	PRV-4 Podpora podnikání na venkově	PRV	19.2	6b	Podpora provádění operací v rámci komunitně vedeného místního rozvoje	17 882,38	5 364,71	1 788,24	0,00	10 729,43	0,00
P.2.2 Konkurenceschopné, rozvinuté a udržitelné zemědělství	PRV-1 Rovoj zemědělských podniků	PRV	19.2	6b	Podpora provádění operací v rámci komunitně vedeného místního rozvoje	21 458,85	6 437,66	2 145,89	0,00	12 875,31	0,00
	PRV-2 Podpora zpracování zemědělské produkce	PRV	19.2	6b	Podpora provádění operací v rámci komunitně vedeného místního rozvoje	7 663,88	2 299,16	766,39	0,00	4 598,33	0,00
S.1.5 Péče o kulturní dědictví	PRV-5 Projekty spolupráce	PRV	19.3	6b	Příprava a provádění činností spolupráce místních akčních skupin	1 776,25	1 065,75	355,25	0,00	355,25	0,00
S.2.2 Bezpečná a spolehlivá doprava	IROP-1 Bezpečná doprava	IROP	4	9d	Posílení komunitně vedeného místního rozvoje za účelem zvýšení kvality života ve venkovských oblastech a aktivizace místního potenciálu	48 421,05	46 000,00	0,00	2 421,05	0,00	0,00

Specifický cíl SCLLD	Fiche/Opatření SCLLD	IDENTIFIKACE programu				PLÁN FINANCOVÁNÍ (způsobilé výdaje v Kč)					Nezpůsobilé výdaje
		Program	Prioritní osa / Specifický cíl programu	Investiční priorita / Prioritní oblast	Vazba na specifický cíl programu	Celkové způsobilé výdaje	Z toho dotace		Z toho vlastní zdroje příjemce		
							Příspěvek Unie	Národní veřejné zdroje	Veřejné zdroje	Soukromé zdroje	
S.3.1 Plnohodnotná a dostupná zdravotní a sociální péče	IROP-2 Rozvoj sociálních služeb	IROP	4	9d	Posílení komunitně vedeného místního rozvoje za účelem zvýšení kvality života ve venkovských oblastech a aktivizace místního potenciálu	26 421,05	25 100,00	0,00	0,00	1 321,05	0,00
	OPZ-1 Rozvoj a modernizace sociálních služeb	OPZ	2	3	Zvýšit zapojení lokálních aktérů do řešení problémů nezaměstnanosti a sociálního začleňování ve venkovských oblastech	4 748,40	4 036,14	0,00	0,00	712,26	0,00
	OPZ-2 Rozvoj poradenství v oblasti sociálního vyloučení a sociálních služeb	OPZ	2	3	Zvýšit zapojení lokálních aktérů do řešení problémů nezaměstnanosti a sociálního začleňování ve venkovských oblastech	1 055,20	896,92	0,00	0,00	158,28	0,00
	OPZ-5 Podpora rodin	OPZ	2	3	Zvýšit zapojení lokálních aktérů do řešení problémů nezaměstnanosti a sociálního začleňování ve venkovských oblastech	1 055,20	896,92	0,00	0,00	158,28	0,00
S.4.1 Dostupné, kvalitní a efektivní vzdělávání	IROP 4 Kvalitní podmínky pro vzdělávání	IROP	4	9d	Posílení komunitně vedeného místního rozvoje za účelem zvýšení kvality života ve venkovských oblastech a aktivizace místního potenciálu	15 743,16	14 956,00	0,00	787,16	0,00	0,00

2018

Specifický cíl SCLLD	Fiche/Opatření SCLLD	IDENTIFIKACE programu				PLÁN FINANCOVÁNÍ (způsobilé výdaje v Kč)					Nezpůsobilé výdaje
		Program	Prioritní osa / Specifický cíl programu	Investiční prioritní / Prioritní oblast	Vazba na specifický cíl programu	Celkové způsobilé výdaje	Z toho dotace		Z toho vlastní zdroje příjemce		
							Příspěvek Unie	Národní veřejné zdroje	Veřejné zdroje	Soukromé zdroje	
K.1.1 Hodnotná a pestrá sídelní a volná krajina	PRV-3 Obnova zemědělské infrastruktury	PRV	19.2	6b	Podpora provádění operací v rámci komunitně vedeného místního rozvoje	1 923,48	1 226,22	408,74	0,00	288,52	0,00
P.1.3 Pracovní příležitosti pro všechny skupiny obyvatel	IROP-3 Vhodné podmínky pro sociální podnikání	IROP	4	9d	Posílení komunitně vedeného místního rozvoje za účelem zvýšení kvality života ve venkovských oblastech a aktivizace místního potenciálu	1 315,79	1 250,00	0,00	0,00	65,79	0,00
	OPZ-3 Podpora zaměstnanosti	OPZ	2	3	Zvýšit zapojení lokálních aktérů do řešení problémů nezaměstnanosti a sociálního začleňování ve venkovských oblastech	351,73	298,97	0,00	0,00	52,76	0,00
	OPZ-4 Podpora a rozvoj sociálního podnikání	OPZ	2	3	Zvýšit zapojení lokálních aktérů do řešení problémů nezaměstnanosti a sociálního začleňování ve venkovských oblastech	0,00	0,00	0,00	0,00	0,00	0,00
P.2.1 Prosperující a konkurenceschopné firmy	PRV-4 Podpora podnikání na venkově	PRV	19.2	6b	Podpora provádění operací v rámci komunitně vedeného místního rozvoje	7 663,88	2 299,16	766,39	0,00	4 598,33	0,00
P.2.2 Konkurenceschopné, rozvinuté a udržitelné zemědělství	PRV-1 Rozvoj zemědělských podniků	PRV	19.2	6b	Podpora provádění operací v rámci komunitně vedeného místního rozvoje	5 109,25	1 532,78	510,93	0,00	3 065,55	0,00
	PRV-2 Podpora zpracování zemědělské produkce	PRV	19.2	6b	Podpora provádění operací v rámci komunitně vedeného místního rozvoje	5 109,25	1 532,78	510,93	0,00	3 065,55	0,00
S.1.5 Péče o kulturní dědictví	PRV-5 Projekty spolupráce	PRV	19.3	6b	Příprava a provádění činností spolupráce místních akčních skupin	825,00	495,00	165,00	0,00	165,00	0,00
S.2.2 Bezpečná a spolehlivá doprava	IROP-1 Bezpečná doprava	IROP	4	9d	Posílení komunitně vedeného místního rozvoje za účelem zvýšení kvality života ve venkovských oblastech a aktivizace místního potenciálu	15 789,47	15 000,00	0,00	789,47	0,00	0,00

2019

Specifický cíl SCLLD	Fiche/Opatření SCLLD	IDENTIFIKACE programu				PLÁN FINANCOVÁNÍ (způsobilé výdaje v Kč)					Nezpůsobilé výdaje
		Program	Prioritní osa / Specifický cíl programu	Investiční prioritní / Prioritní oblast	Vazba na specifický cíl programu	Celkové způsobilé výdaje	Z toho dotace		Z toho vlastní zdroje příjemce		
							Příspěvek Unie	Národní veřejné zdroje	Veřejné zdroje	Soukromé zdroje	
K.1.1 Hodnotná a pestrá sídelní a volná krajina	PRV-3 Obnova zemědělské infrastruktury	PRV	19.2	6b	Podpora provádění operací v rámci komunitně vedeného místního rozvoje	0,00	0,00	0,00	0,00	0,00	0,00
P.1.3 Pracovní příležitosti pro všechny skupiny obyvatel	IROP-3 Vhodné podmínky pro sociální podnikání	IROP	4	9d	Posílení komunitně vedeného místního rozvoje za účelem zvýšení kvality života ve venkovských oblastech a aktivizace místního potenciálu	1 315,79	1 250,00	0,00	0,00	65,79	0,00
	OPZ-3 Podpora zaměstnanosti	OPZ	2	3	Zvýšit zapojení lokálních aktérů do řešení problémů nezaměstnanosti a sociálního začleňování ve venkovských oblastech	351,73	298,97	0,00	0,00	52,76	0,00
	OPZ-4 Podpora a rozvoj sociálního podnikání	OPZ	2	3	Zvýšit zapojení lokálních aktérů do řešení problémů nezaměstnanosti a sociálního začleňování ve venkovských oblastech	351,73	298,97	0,00	0,00	52,76	0,00
P.2.1 Prosperující a konkurenceschopné firmy	PRV-4 Podpora podnikání na venkově	PRV	19.2	6b	Podpora provádění operací v rámci komunitně vedeného místního rozvoje	0,00	0,00	0,00	0,00	0,00	0,00
P.2.2 Konkurenceschopné, rozvinuté a udržitelné zemědělství	PRV-1 Rozvoj zemědělských podniků	PRV	19.2	6b	Podpora provádění operací v rámci komunitně vedeného místního rozvoje	5 109,25	1 532,78	510,93	0,00	3 065,55	0,00
	PRV-2 Podpora zpracování zemědělské produkce	PRV	19.2	6b	Podpora provádění operací v rámci komunitně vedeného místního rozvoje	0,00	0,00	0,00	0,00	0,00	0,00
S.1.5 Péče o kulturní dědictví	PRV-5 Projekty spolupráce	PRV	19.3	6b	Příprava a provádění činností spolupráce místních akčních skupin	250,00	150,00	50,00	0,00	50,00	0,00
S.2.2 Bezpečná a spolehlivá doprava	IROP-1 Bezpečná doprava	IROP	4	9d	Posílení komunitně vedeného místního rozvoje za účelem zvýšení kvality života ve venkovských oblastech a aktivizace místního potenciálu	15 789,47	15 000,00	0,00	789,47	0,00	0,00

Specifický cíl SCLLD	Fiche/Opatření SCLLD	IDENTIFIKACE programu				PLÁN FINANCOVÁNÍ (způsobilé výdaje v Kč)					Nezpůsobilé výdaje
		Program	Prioritní osa / Specifický cíl programu	Investiční priorita / Prioritní oblast	Vazba na specifický cíl programu	Celkové způsobilé výdaje	Z toho dotace		Z toho vlastní zdroje příjemce		
							Příspěvek Unie	Národní veřejné zdroje	Veřejné zdroje	Soukromé zdroje	
S.3.1 Plnohodnotná a dostupná zdravotní a sociální péče	IROP-2 Rozvoj sociálních služeb	IROP	4	9d	Posílení komunitně vedeného místního rozvoje za účelem zvýšení kvality života ve venkovských oblastech a aktivizace místního potenciálu	11 105,26	10 550,00	0,00	0,00	555,26	0,00
	OPZ-1 Rozvoj a modernizace sociálních služeb	OPZ	2	3	Zvýšit zapojení lokálních aktérů do řešení problémů nezaměstnanosti a sociálního začleňování ve venkovských oblastech	879,33	747,43	0,00	0,00	131,90	0,00
	OPZ-2 Rozvoj poradenství v oblasti sociálního vyloučení a sociálních služeb	OPZ	2	3	Zvýšit zapojení lokálních aktérů do řešení problémů nezaměstnanosti a sociálního začleňování ve venkovských oblastech	351,73	298,97	0,00	0,00	52,76	0,00
	OPZ-5 Podpora rodin	OPZ	2	3	Zvýšit zapojení lokálních aktérů do řešení problémů nezaměstnanosti a sociálního začleňování ve venkovských oblastech	351,73	298,97	0,00	0,00	52,76	0,00
S.4.1 Dostupné, kvalitní a efektivní vzdělávání	IROP 4 Kvalitní podmínky pro vzdělávání	IROP	4	9d	Posílení komunitně vedeného místního rozvoje za účelem zvýšení kvality života ve venkovských oblastech a aktivizace místního potenciálu	4 210,53	4 000,00	0,00	210,53	0,00	0,00

2020

Specifický cíl SCLLD	Fiche/Opatření SCLLD	IDENTIFIKACE programu				PLÁN FINANCOVÁNÍ (způsobilé výdaje v Kč)					Nezpůsobilé výdaje
		Program	Prioritní osa / Specifický cíl programu	Investiční prioritní / Prioritní oblast	Vazba na specifický cíl programu	Celkové způsobilé výdaje	Z toho dotace		Z toho vlastní zdroje příjemce		
							Příspěvek Unie	Národní veřejné zdroje	Veřejné zdroje	Soukromé zdroje	
K.1.1 Hodnotná a pestrá sídelní a volná krajina	PRV-3 Obnova zemědělské infrastruktury	PRV	19.2	6b	Podpora provádění operací v rámci komunitně vedeného místního rozvoje	0,00	0,00	0,00	0,00	0,00	0,00
P.1.3 Pracovní příležitosti pro všechny skupiny obyvatel	IROP-3 Vhodné podmínky pro sociální podnikání	IROP	4	9d	Posílení komunitně vedeného místního rozvoje za účelem zvýšení kvality života ve venkovských oblastech a aktivizace místního potenciálu	1 052,63	1 000,00	0,00	0,00	52,63	0,00
	OPZ-3 Podpora zaměstnanosti	OPZ	2	3	Zvýšit zapojení lokálních aktérů do řešení problémů nezaměstnanosti a sociálního začleňování ve venkovských oblastech	879,33	747,43	0,00	0,00	131,90	0,00
	OPZ-4 Podpora a rozvoj sociálního podnikání	OPZ	2	3	Zvýšit zapojení lokálních aktérů do řešení problémů nezaměstnanosti a sociálního začleňování ve venkovských oblastech	351,73	298,97	0,00	0,00	52,76	0,00
P.2.1 Prosperující a konkurenceschopné firmy	PRV-4 Podpora podnikání na venkově	PRV	19.2	6b	Podpora provádění operací v rámci komunitně vedeného místního rozvoje	5 109,25	1 532,78	510,93	0,00	3 065,55	0,00
P.2.2 Konkurenceschopné, rozvinuté a udržitelné zemědělství	PRV-1 Rozvoj zemědělských podniků	PRV	19.2	6b	Podpora provádění operací v rámci komunitně vedeného místního rozvoje	0,00	0,00	0,00	0,00	0,00	0,00
	PRV-2 Podpora zpracování zemědělské produkce	PRV	19.2	6b	Podpora provádění operací v rámci komunitně vedeného místního rozvoje	0,00	0,00	0,00	0,00	0,00	0,00
S.1.5 Péče o kulturní dědictví	PRV-5 Projekty spolupráce	PRV	19.3	6b	Příprava a provádění činností spolupráce místních akčních skupin	251,25	150,75	50,25	0,00	50,25	0,00
S.2.2 Bezpečná a spolehlivá doprava	IROP-1 Bezpečná doprava	IROP	4	9d	Posílení komunitně vedeného místního rozvoje za účelem zvýšení kvality života ve venkovských oblastech a aktivizace místního potenciálu	8 421,05	8 000,00	0,00	421,05	0,00	0,00

Specifický cíl SCLLD	Fiche/Opatření SCLLD	IDENTIFIKACE programu				PLÁN FINANCOVÁNÍ (způsobilé výdaje v Kč)					Nezpůsobilé výdaje
		Program	Prioritní osa / Specifický cíl programu	Investiční priorita / Prioritní oblast	Vazba na specifický cíl programu	Celkové způsobilé výdaje	Z toho dotace		Z toho vlastní zdroje příjemce		
							Příspěvek Unie	Národní veřejné zdroje	Veřejné zdroje	Soukromé zdroje	
S.3.1 Plnohodnotná a dostupná zdravotní a sociální péče	IROP-2 Rozvoj sociálních služeb	IROP	4	9d	Posílení komunitně vedeného místního rozvoje za účelem zvýšení kvality života ve venkovských oblastech a aktivizace místního potenciálu	2 105,26	2 000,00	0,00	0,00	105,26	0,00
	OPZ-1 Rozvoj a modernizace sociálních služeb	OPZ	2	3	Zvýšit zapojení lokálních aktérů do řešení problémů nezaměstnanosti a sociálního začleňování ve venkovských oblastech	1 582,80	1 345,38	0,00	0,00	237,42	0,00
	OPZ-2 Rozvoj poradenství v oblasti sociálního vyloučení a sociálních služeb	OPZ	2	3	Zvýšit zapojení lokálních aktérů do řešení problémů nezaměstnanosti a sociálního začleňování ve venkovských oblastech	351,73	298,97	0,00	0,00	52,76	0,00
	OPZ-5 Podpora rodin	OPZ	2	3	Zvýšit zapojení lokálních aktérů do řešení problémů nezaměstnanosti a sociálního začleňování ve venkovských oblastech	351,73	298,97	0,00	0,00	52,76	0,00
S.4.1 Dostupné, kvalitní a efektivní vzdělávání	IROP 4 Kvalitní podmínky pro vzdělávání	IROP	4	9d	Posílení komunitně vedeného místního rozvoje za účelem zvýšení kvality života ve venkovských oblastech a aktivizace místního potenciálu	4 210,53	4 000,00	0,00	210,53	0,00	0,00

2021

Specifický cíl SCLLD	Fiche/Opatření SCLLD	IDENTIFIKACE programu				PLÁN FINANCOVÁNÍ (způsobilé výdaje v Kč)					Nezpůsobilé výdaje
		Program	Prioritní osa / Specifický cíl programu	Investiční prioritní / Prioritní oblast	Vazba na specifický cíl programu	Celkové způsobilé výdaje	Z toho dotace		Z toho vlastní zdroje příjemce		
							Příspěvek Unie	Národní veřejné zdroje	Veřejné zdroje	Soukromé zdroje	
K.1.1 Hodnotná a pestrá sídelní a volná krajina	PRV-3 Obnova zemědělské infrastruktury	PRV	19.2	6b	Podpora provádění operací v rámci komunitně vedeného místního rozvoje	0,00	0,00	0,00	0,00	0,00	0,00
P.1.3 Pracovní příležitosti pro všechny skupiny obyvatel	IROP-3 Vhodné podmínky pro sociální podnikání	IROP	4	9d	Posílení komunitně vedeného místního rozvoje za účelem zvýšení kvality života ve venkovských oblastech a aktivizace místního potenciálu	1 052,63	1 000,00	0,00	0,00	52,63	0,00
	OPZ-3 Podpora zaměstnanosti	OPZ	2	3	Zvýšit zapojení lokálních aktérů do řešení problémů nezaměstnanosti a sociálního začleňování ve venkovských oblastech	527,60	448,46	0,00	0,00	79,14	0,00
	OPZ-4 Podpora a rozvoj sociálního podnikání	OPZ	2	3	Zvýšit zapojení lokálních aktérů do řešení problémů nezaměstnanosti a sociálního začleňování ve venkovských oblastech	351,73	298,97	0,00	0,00	52,76	0,00
P.2.1 Prosperující a konkurenceschopné firmy	PRV-4 Podpora podnikání na venkově	PRV	19.2	6b	Podpora provádění operací v rámci komunitně vedeného místního rozvoje	5 109,25	1 532,78	510,93	0,00	3 065,55	0,00
P.2.2 Konkurenceschopné, rozvinuté a udržitelné zemědělství	PRV-1 Rozvoj zemědělských podniků	PRV	19.2	6b	Podpora provádění operací v rámci komunitně vedeného místního rozvoje	6 131,10	1 839,33	613,11	0,00	3 678,66	0,00
	PRV-2 Podpora zpracování zemědělské produkce	PRV	19.2	6b	Podpora provádění operací v rámci komunitně vedeného místního rozvoje	0,00	0,00	0,00	0,00	0,00	0,00
S.1.5 Péče o kulturní dědictví	PRV-5 Projekty spolupráce	PRV	19.3	6b	Příprava a provádění činností spolupráce místních akčních skupin	0,00	0,00	0,00	0,00	0,00	0,00
S.2.2 Bezpečná a spolehlivá doprava	IROP-1 Bezpečná doprava	IROP	4	9d	Posílení komunitně vedeného místního rozvoje za účelem zvýšení kvality života ve venkovských oblastech a aktivizace místního potenciálu	8 421,05	8 000,00	0,00	421,05	0,00	0,00

Specifický cíl SCLLD	Fiche/Opatření SCLLD	IDENTIFIKACE programu				PLÁN FINANCOVÁNÍ (způsobilé výdaje v Kč)					Nezpůsobilé výdaje
		Program	Prioritní osa / Specifický cíl programu	Investiční priorita / Prioritní oblast	Vazba na specifický cíl programu	Celkové způsobilé výdaje	Z toho dotace		Z toho vlastní zdroje příjemce		
							Příspěvek Unie	Národní veřejné zdroje	Veřejné zdroje	Soukromé zdroje	
S.3.1 Plnohodnotná a dostupná zdravotní a sociální péče	IROP-2 Rozvoj sociálních služeb	IROP	4	9d	Posílení komunitně vedeného místního rozvoje za účelem zvýšení kvality života ve venkovských oblastech a aktivizace místního potenciálu	2 105,26	2 000,00	0,00	0,00	105,26	0,00
	OPZ-1 Rozvoj a modernizace sociálních služeb	OPZ	2	3	Zvýšit zapojení lokálních aktérů do řešení problémů nezaměstnanosti a sociálního začleňování ve venkovských oblastech	1 582,80	1 345,38	0,00	0,00	237,42	0,00
	OPZ-2 Rozvoj poradenství v oblasti sociálního vyloučení a sociálních služeb	OPZ	2	3	Zvýšit zapojení lokálních aktérů do řešení problémů nezaměstnanosti a sociálního začleňování ve venkovských oblastech	0,00	0,00	0,00	0,00	0,00	0,00
	OPZ-5 Podpora rodin	OPZ	2	3	Zvýšit zapojení lokálních aktérů do řešení problémů nezaměstnanosti a sociálního začleňování ve venkovských oblastech	175,87	149,49	0,00	0,00	26,38	0,00
S.4.1 Dostupné, kvalitní a efektivní vzdělávání	IROP 4 Kvalitní podmínky pro vzdělávání	IROP	4	9d	Posílení komunitně vedeného místního rozvoje za účelem zvýšení kvality života ve venkovských oblastech a aktivizace místního potenciálu	3 661,05	3 478,00	0,00	183,05	0,00	0,00

Specifický cíl SCLLD	Fiche/Opatření SCLLD	IDENTIFIKACE programu				PLÁN FINANCOVÁNÍ (způsobilé výdaje v Kč)					Nezpůsobilé výdaje
		Program	Prioritní osa / Specifický cíl programu	Investiční priorita / Prioritní oblast	Vazba na specifický cíl programu	Celkové způsobilé výdaje	Z toho dotace		Z toho vlastní zdroje příjemce		
							Příspěvek Unie	Národní veřejné zdroje	Veřejné zdroje	Soukromé zdroje	
S.3.1 Plnohodnotná a dostupná zdravotní a sociální péče	IROP-2 Rozvoj sociálních služeb	IROP	4	9d	Posílení komunitně vedeného místního rozvoje za účelem zvýšení kvality života ve venkovských oblastech a aktivizace místního potenciálu	0,00	0,00	0,00	0,00	0,00	0,00
	OPZ-1 Rozvoj a modernizace sociálních služeb	OPZ	2	3	Zvýšit zapojení lokálních aktérů do řešení problémů nezaměstnanosti a sociálního začleňování ve venkovských oblastech	703,47	597,95	0,00	0,00	105,52	0,00
	OPZ-2 Rozvoj poradenství v oblasti sociálního vyloučení a sociálních služeb	OPZ	2	3	Zvýšit zapojení lokálních aktérů do řešení problémů nezaměstnanosti a sociálního začleňování ve venkovských oblastech	0,00	0,00	0,00	0,00	0,00	0,00
	OPZ-5 Podpora rodin	OPZ	2	3	Zvýšit zapojení lokálních aktérů do řešení problémů nezaměstnanosti a sociálního začleňování ve venkovských oblastech	0,00	0,00	0,00	0,00	0,00	0,00
S.4.1 Dostupné, kvalitní a efektivní vzdělávání	IROP 4 Kvalitní podmínky pro vzdělávání	IROP	4	9d	Posílení komunitně vedeného místního rozvoje za účelem zvýšení kvality života ve venkovských oblastech a aktivizace místního potenciálu	3 661,05	3 478,00	0,00	183,05	0,00	0,00

2017

Programový rámec	Prioritní osa OP / Priorita Unie	Investiční priorita OP / Prioritní oblast	Specifický cíl OP/Operace PRV	PLÁN FINANCOVÁNÍ (způsobilé výdaje v tis. Kč)					Nezpůsobilé výdaje (v tis. Kč)
				Celkové způsobilé výdaje (CZV)	Z toho dotace		Z toho vlastní zdroje příjemce		
					Příspěvek Unie	Národní veřejné zdroje (SR, SF)	Národní veřejné zdroje (kraj, obec, jiné)	Národní soukromé zdroje	
PR IROP	4.1	9d	4.1	0,00	0,00	0,00	0,00	0,00	0,00
PR ZAM	PO 2	IP 3	2.3	0,00	0,00	0,00	0,00	0,00	0,00
PR PRV	M19	6/6b	19.2.1	7 663,88	2 299,16	766,39	0,00	4 598,33	0,00
	M19	6/6b	19.3.1	450,00	270,00	90,00	0,00	90,00	0,00

2018

Programový rámec	Prioritní osa OP / Priorita Unie	Investiční priorita OP / Prioritní oblast	Specifický cíl OP/Operace PRV	PLÁN FINANCOVÁNÍ (způsobilé výdaje v tis. Kč)					Nezpůsobilé výdaje (v tis. Kč)
				Celkové způsobilé výdaje (CZV)	Z toho dotace		Z toho vlastní zdroje příjemce		
					Příspěvek Unie	Národní veřejné zdroje (SR, SF)	Národní veřejné zdroje (kraj, obec, jiné)	Národní soukromé zdroje	
PR IROP	4.1	9d	4.1	28 210,53	26 800,00	0,00	789,47	621,05	0,00
PR ZAM	PO 2	IP 3	2.3	12 421,05	11 800,00	0,00	0,00	621,05	0,00
PR PRV	M19	6/6b	19.2.1	1 667,52	1 548,97	0,00	0,00	118,55	0,00
	M19	6/6b	19.3.1	703,47	597,95	0,00	0,00	105,52	0,00

2019

Programový rámec	Prioritní osa OP / Priorita Unie	Investiční priorita OP / Prioritní oblast	Specifický cíl OP/Operace PRV	PLÁN FINANCOVÁNÍ (způsobilé výdaje v tis. Kč)					Nezpůsobilé výdaje (v tis. Kč)
				Celkové způsobilé výdaje (CZV)	Z toho dotace		Z toho vlastní zdroje příjemce		
					Příspěvek Unie	Národní veřejné zdroje (SR, SF)	Národní veřejné zdroje (kraj, obec, jiné)	Národní soukromé zdroje	
PR IROP	4.1	9d	4.1	32 421,05	30 800,00	0,00	1 000,00	621,05	0,00
PR ZAM	PO 2	IP 3	2.3	2 286,27	1 943,33	0,00	0,00	342,94	0,00
PR PRV	M19	6/6b	19.2.1	5 109,25	1 532,78	510,93	0,00	3 065,55	0,00
	M19	6/6b	19.3.1	250,00	150,00	50,00	0,00	50,00	0,00

2020

Programový rámec	Prioritní osa OP / Priorita Unie	Investiční priorita OP / Prioritní oblast	Specifický cíl OP/Operace PRV	PLÁN FINANCOVÁNÍ (způsobilé výdaje v tis. Kč)					Nezpůsobilé výdaje (v tis. Kč)
				Celkové způsobilé výdaje (CZV)	Z toho dotace		Z toho vlastní zdroje příjemce		
					Příspěvek Unie	Národní veřejné zdroje (SR, SF)	Národní veřejné zdroje (kraj, obec, jiné)	Národní soukromé zdroje	
PR IROP	4.1	9d	4.1	15 789,47	15 000,00	0,00	631,58	157,89	0,00
PR ZAM	PO 2	IP 3	2.3	3 517,33	2 989,73	0,00	0,00	527,60	0,00
PR PRV	M19	6/6b	19.2.1	5 109,25	1 532,78	510,93	0,00	3 065,55	0,00
	M19	6/6b	19.3.1	251,25	150,75	50,25	0,00	50,25	0,00

2023

Programový rámec	Prioritní osa OP / Priorita Unie	Investiční priorita OP / Prioritní oblast	Specifický cíl OP/Operace PRV	PLÁN FINANCOVÁNÍ (způsobilé výdaje v tis. Kč)					Nezpůsobilé výdaje (v tis. Kč)
				Celkové způsobilé výdaje (CZV)	Z toho dotace		Z toho vlastní zdroje příjemce		
					Příspěvek Unie	Národní veřejné zdroje (SR, SF)	Národní veřejné zdroje (kraj, obec, jiné)	Národní soukromé zdroje	
PR IROP	4.1	9d	4.1	0,00	0,00	0,00	0,00	0,00	0,00
PR ZAM	PO 2	IP 3	2.3	0,00	0,00	0,00	0,00	0,00	0,00
PR PRV	M19	6/6b	19.2.1	0,00	0,00	0,00	0,00	0,00	0,00
	M19	6/6b	19.3.1	0,00	0,00	0,00	0,00	0,00	0,00

Indikátory podle jednotlivých specifických cílů a opatření SCLLD

Specifický cíl SCLLD	Fiche/ Opatření SCLLD	IDENTIFIKACE programu				Identifikace indikátorů				Hodnoty indikátorů				
		Program	Prioritní osa / Specifický cíl programu	Investiční priorita / Prioritní oblast	Specifický cíl OP / Operace PRV	Kód NČI 2014+	Název indikátoru	Měrná jednotka	Typ indikátoru	Výchozí hodnota	Datum výchozí hodnoty (31. 12.)	Cílová hodnota	Datum cílové hodnoty (31. 12.)	Milník 31.12. 2018
K.1.1 Hodnotná a pestrá sídelní a volná krajina	PRV-3 Obnova zemědělské infrastruktury	PRV	19.2	6b	19.2.1	93701	Počet podpořených podniků/příjemců	Podniky/ Příjemci	Výstup	0	2013	1	2023	1
		Odůvodnění jakým způsobem byly hodnoty stanoveny: 93701 – Na základě komunitního plánování byla stanovena cílová hodnota indikátoru ve výši 1 podpořeného příjemce. Byla stanovena alokace ve výši celkových způsobilých výdajů cca 1,9 mil Kč, což odpovídá cca 1,2 mil Kč dotace (záleží na výši kofinancování, zde byla počítána 85% dotace).												
P.1.3 Pracovní příležitosti pro všechny skupiny obyvatel	IROP-3 Vhodné podmínky pro sociální podnikání	IROP	4	9d	4.1	10411	Míra nezaměstnanosti osob s nejnižším vzděláním	%	Výsledek	28,5	2012	22	2023	Ne
						10000	Počet podniků pobírajících podporu	Podniky	Výstup	0	2013	2	2023	0
						10400	Zvýšení zaměstnanosti v podporovaných podnicích	FTE	Výstup	0	2013	11	2023	Ne
	Odůvodnění jakým způsobem byly hodnoty stanoveny: 10411 – Výchozí i cílová hodnota byly převzaty z indikátorů nastavených v rámci specifického cíle 4.1 IROP. 10000 – Na základě komunitního plánování byla stanovena cílová hodnota indikátoru ve výši 2 podpořených podniků. Hodnota vychází ze zjištěného stavu sociálního podnikání na Hlučínsku (např. v klastru sociálních podniků není zastoupen ani jeden působící na území naší MAS), z analytické části SCLLD a z identifikovaných požadavků deklarovaných potenciálními příjemci podpory: celkové způsobilé výdaje při 2 podpořených projektech dosahují cca 4,7 mil Kč, přičemž dotace činí 4,5 mil. Kč (při 95% dotace). 10400 – Cílová hodnota zvýšení zaměstnanosti o 11 úvazků vychází z průzkumu trhu a poptávky ze strany potenciálních zaměstnavatelů a z celkové situace na území MAS Hlučínsko, také vychází z počtu 2 podpořených sociálních podniků.													
	OPZ-3 Podpora zaměstnanosti	OPZ	2	3	2.3.1	62700	Účastníci zaměstnaní po ukončení své účasti, včetně OSVČ	Osoby	Výsledek	0	2013	3	2023	Ne
60000						Celkový počet účastníků	Účastníci	Výstup	0	2013	15	2023	Ne	
Odůvodnění jakým způsobem byly hodnoty stanoveny: 62700 – V návaznosti na opatření podpořená z IROP lze předpokládat průměrné náklady na jedno vytvořené pracovní místo (celý úvazek) 400.000 Kč. Při záměru použít na nově vytvořená pracovní místa polovinu alokace daného opatření byla jako indikátor stanovena 3 nově vytvořená pracovní místa. 60000 – Hodnota indikátoru byla stanovena na základě posouzení potřeb a předpokládaných nákladů na projekty určené k podpoře zaměstnanosti – byly navrženy průměrné náklady na jednoho účastníka projektu ve výši 150 000 – 180 000,- Kč. Na základě těchto alokací byla vzhledem k hodnotě celkových způsobilých výdajů (cca 2,6 mil Kč) nastavena hodnota indikátoru na 15 účastníků.														

Specifický cíl SCLLD	Fiche/ Opatření SCLLD	IDENTIFIKACE programu				Identifikace indikátorů				Hodnoty indikátorů				
		Program	Prioritní osa / Specifický cíl programu	Investiční prioritní oblast	Specifický cíl OP / Operace PRV	Kód NČI 2014+	Název indikátoru	Měrná jednotka	Typ indikátoru	Výchozí hodnota	Datum výchozí hodnoty (31. 12.)	Cílová hodnota	Datum cílové hodnoty (31. 12.)	Milník 31.12. 2018
P.1.3 Pracovní příležitosti pro všechny skupiny obyvatel	OPZ-4 Podpora a rozvoj sociálního podnikání	OPZ	2	3	2.3.1	62700	Účastníci zaměstnaní po ukončení své účasti, včetně OSVČ	Osoby	Výsledek	0	2013	3	2023	Ne
						60000	Celkový počet účastníků	Účastníci	Výstup	0	2013	6	2023	Ne
						10212	Počet podpořených již existujících sociálních podniků	Organizace	Výstup	0	2013	2	2023	Ne
<p>Odůvodnění jakým způsobem byly hodnoty stanoveny:</p> <p>62700 – Na základě šetření mezi zaměstnavateli a potenciálními zakladateli sociálních podniků byla stanovena hodnota 3 účastníků zaměstnaných po skončení své účasti.</p> <p>60000 – Vymezená alokace 1,06 mil Kč umožní účinně podpořit cca 6 pracovních míst, tzn. 3 pracovních míst v jednom sociálním podniku (předpokládá se podpora 2 sociálních podniků). Hodnota byla odvozena z předpokládané podpory cca 160.000 - 180.000 Kč na jedno pracovní místo (jako referenční hodnota byla použita roční výše aktuální minimální mzdy vč. zákonných odvodů).</p> <p>10212 – Hodnota indikátoru byla nastavena na 2 podpořené podniky, a to v návaznosti na IROP, který předpokládá vznik 2 nových sociálních podniků. Podpora v rámci IROP přitom automaticky nepředpokládá zisk podpory prostřednictvím OPZ, ale vzhledem ke stavu a počtu sociálních podniků na území MAS Hlučínska je počet 2 podpořených podniků optimální a adekvátní. Vychází se rovněž z alokace prostředků, která při předpokládané podpoře cca 160.000 - 180.000 Kč na jedno pracovní místo (jako referenční hodnota byla použita roční výše aktuální minimální mzdy vč. zákonných odvodů) umožní účinně podpořit cca 6 pracovních míst, tzn. 3 pracovních míst v jednom sociálním podniku.</p>														
P.2.1 Prosperující a konkurenceschopné firmy	PRV-4 Podpora podnikání na venkově	PRV	19.2	6b	19.2.1	94800	Pracovní místa vytvořená v rámci podpořených projektů (Leader)	Pracovní místa	Výsledek	0	2013	2	2023	0
						93701	Počet podpořených podniků/příjemců	Podniky/ Příjemci	Výstup	0	2013	12	2023	6
<p>Odůvodnění jakým způsobem byly hodnoty stanoveny:</p> <p>94800 – Na základě komunitního plánování je na fichi alokováno 7,2 mil. Kč dotace, což odpovídá cca 17,9 mil Kč způsobilých výdajů (záleží na výši kofinancování, zde byla počítána 40% dotace), počítá se s realizací 12 projektů, předpokládá se tvorba 2 pracovních míst (v midtermu 0).</p> <p>93701 – Na základě komunitního plánování byla stanovena cílová hodnota indikátoru ve výši 12 podpořených příjemců. Průměrná cena byla stanovena na základě zjištěných záměrů v území a zjištěné průměrné ceny obdobných realizovaných projektů v daném místě a čase: cca 1,5 mil Kč, což odpovídá cca 0,6 mil Kč dotace na jeden projekt (záleží na výši kofinancování, zde byla počítána 40% dotace). Celkové způsobilé výdaje fiche dosahují cca 17,9 mil Kč, přičemž dotace činí cca 7,2 mil. Kč.</p>														

Specifický cíl SCLLD	Fiche/ Opatření SCLLD	IDENTIFIKACE programu				Identifikace indikátorů				Hodnoty indikátorů				
		Program	Prioritní osa / Specifický cíl programu	Investiční priorita / Prioritní oblast	Specifický cíl OP / Operace PRV	Kód NČI 2014+	Název indikátoru	Měrná jednotka	Typ indikátoru	Výchozí hodnota	Datum výchozí hodnoty (31. 12.)	Cílová hodnota	Datum cílové hodnoty (31. 12.)	Milník 31.12. 2018
P.2.2 Konkurenceschopné, rozvinuté a udržitelné zemědělství	PRV-1 Rozvoj zemědělských podniků	PRV	19.2	6b	19.2.1	94800	Pracovní místa vytvořená v rámci podpořených projektů (Leader)	Pracovní místa	Výsledek	0	2013	1	2023	0
						93701	Počet podpořených podniků/příjemců	Podniky/ Příjemci	Výstup	0	2013	18	2023	8
	Odůvodnění jakým způsobem byly hodnoty stanoveny: 94800 – Na základě komunitního plánování je na fichi alokováno 8,58 mil. Kč dotace, což odpovídá cca 21,4 mil Kč způsobilých výdajů (dle konečné výše kofinancování), počítá se s realizací 18 projektů, předpokládá se tvorba 1 pracovního místa (v midtermu 0). 93701 – Na základě komunitního plánování byla stanovena cílová hodnota indikátoru ve výši 18 podpořených příjemců. Průměrná cena byla stanovena na základě zjištěných záměrů v území a zjištěné průměrné ceny obdobných realizovaných projektů v daném místě a čase: cca 1,2 mil Kč, což odpovídá cca 0,5 mil Kč dotace na jeden projekt (záleží na výši kofinancování, zde byla počítána 40% dotace). Celkové způsobilé výdaje fiche dosahují cca 21,4 mil Kč, přičemž dotace činí 8,58 mil. Kč.													
	PRV-2 Podpora zpracování zemědělské produkce	PRV	19.2	6b	19.2.1	94800	Pracovní místa vytvořená v rámci podpořených projektů (Leader)	Pracovní místa	Výsledek	0	2013	1	2023	0
93701						Počet podpořených podniků/příjemců	Podniky/ Příjemci	Výstup	0	2013	3	2023	1	
Odůvodnění jakým způsobem byly hodnoty stanoveny: 94800 – Na základě komunitního plánování je na fichi alokováno 3,1 mil. Kč dotace, což odpovídá cca 7,7 mil Kč způsobilých výdajů (záleží na výši kofinancování, zde byla počítána 40% dotace), počítá se s realizací 3 projektů, předpokládá se s tvorbou 1 pracovního místa (v midtermu 0). 93701 – Na základě komunitního plánování byla stanovena cílová hodnota indikátoru ve výši 3 podpořených příjemců . Průměrná cena byla stanovena na základě zjištěných záměrů v území a zjištěné průměrné ceny obdobných realizovaných projektů v daném místě a čase: cca 2,6 mil Kč, což odpovídá cca 1 mil Kč dotace na jeden projekt (záleží na výši kofinancování, zde byla počítána 40% dotace). Celkové způsobilé výdaje fiche dosahují cca 7,7 mil Kč, přičemž dotace činí cca 3,1 mil. Kč.														
S.1.5 Péče o kulturní dědictví	PRV-5 Projekty spolupráce	PRV	19.3	6b	19.3.1	92 501	Celkové veřejné výdaje (0.1)	EUR	Výstup	0	2013	52629,6	2023	37778
Odůvodnění jakým způsobem byly hodnoty stanoveny: 92501 – Indikátory nejsou metodikou u této fiche stanoveny. Proto byl zvolen výše uvedený indikátor. Hodnota indikátoru 52629,6 Eur (1 421 000,- Kč, při kurzu 27 Kč/Eur k 10.2.2016) vychází z alokace určené na realizaci opatření v rámci operace 19.3.1 Příprava a provádění činností spolupráce místní akční skupiny.														

Specifický cíl SCLLD	Fiche/ Opatření SCLLD	IDENTIFIKACE programu				Identifikace indikátorů				Hodnoty indikátorů				
		Program	Prioritní osa / Specifický cíl programu	Investiční priorita / Prioritní oblast	Specifický cíl OP / Operace PRV	Kód NČI 2014+	Název indikátoru	Měrná jednotka	Typ indikátoru	Výchozí hodnota	Datum výchozí hodnoty (31. 12.)	Cílová hodnota	Datum cílové hodnoty (31. 12.)	Milník 31.12. 2018
S.2.2 Bezpečná a spolehlivá doprava	IROP-1 Bezpečná doprava	IROP	4	9d	4.1	76310	Podíl cyklistiky na přepravních výkonech	%	Výsledek	7	2011	10	2023	Ne
						75120	Podíl veřejné osobní dopravy na celkových výkonech v osobní dopravě	%	Výsledek	30	2011	35	2023	Ne
						75001	Počet realizací vedoucích ke zvýšení bezpečnosti v dopravě	Realizace	Výstup	0	2013	3	2023	Ne
						76100	Délka nově vybudovaných cyklostezek a cyklotras	Km	Výstup	0	2013	11	2023	Ne
<p>Odůvodnění jakým způsobem byly hodnoty stanoveny:</p> <p>76310 – Výchozí i cílová hodnota byly převzaty z indikátorů nastavených v rámci specifického cíle 4.1 IROP.</p> <p>75120 – Výchozí i cílová hodnota byly převzaty z indikátorů nastavených v rámci specifického cíle 4.1 IROP.</p> <p>75001 – Na základě komunitního plánování byla cílová hodnota indikátoru stanovena ve výši 3 realizovaných projektů vedoucích ke zvyšování bezpečnosti dopravy s tím, že tento požadavek vychází ze šetření zpracovaného v analytické části, na základě stanovených strategických a specifických cílů a opatření strategické části SCLLD MAS Hlučínsko. Průměrná cena byla stanovena na základě zjištění obvyklé ceny a v porovnání s již realizovanými obdobnými projekty v daném místě a čase: 3 mil. Kč na jeden projekt, z toho dotace činí 2,85 mil Kč (95% dotace). Celkově je v rámci tohoto opatření alokováno na projekty vedoucí ke zvyšování dopravy 9 mil. Kč, z toho dotace činí cca 8,6 mil. Kč (v celém opatření společně s budováním cyklotras činí dotace cca 46,2 mil. Kč).</p> <p>76100 – Na základě komunitního plánování byla cílová hodnota indikátoru stanovena ve výši 11 km nových cyklostezek s tím, že tento požadavek vychází ze šetření zpracovaného v analytické části, na základě stanovených strategických a specifických cílů a opatření strategické části SCLLD MAS Hlučínsko. Průměrná cena byla stanovena na základě zjištění obvyklé ceny a v porovnání s již realizovanými obdobnými projekty v daném místě a čase: 3,55 mil. Kč, tzn. 3,4 mil Kč dotace na jeden km cyklostezky (95% dotace). Celkově je v rámci tohoto opatření alokováno na projekty výstavby cyklostezek a cyklotras 39 mil. Kč, z toho dotace činí cca 37 mil. Kč (v celém opatření společně s budováním cyklotras činí dotace cca 46,2 mil. Kč).</p>														

Specifický cíl SCLLD	Fiche/ Opatření SCLLD	IDENTIFIKACE programu				Identifikace indikátorů				Hodnoty indikátorů				
		Program	Prioritní osa / Specifický cíl programu	Investiční priorita / Prioritní oblast	Specifický cíl OP / Operace PRV	Kód NČI 2014+	Název indikátoru	Měrná jednotka	Typ indikátoru	Výchozí hodnota	Datum výchozí hodnoty (31. 12.)	Cílová hodnota	Datum cílové hodnoty (31. 12.)	Milník 31.12. 2018
S.3.1 Plnohodnotná a dostupná zdravotní a sociální péče	IROP-2 Rozvoj sociálních služeb	IROP	4	9d	4.1	67510	Kapacita služeb a sociální práce	Klienti	Výsledek	76	2013	120	2023	Ne
						55401	Počet podpořených zázemí pro služby a sociální práci	Zázemí	Výstup	0	2013	4	2023	Ne
						55320	Průměrný počet osob využívajících sociální bydlení	Klienti	Výsledek	65	2013	85	2023	Ne
						55310	Nárůst kapacity sociálních bytů	Lůžka	Výsledek	70	2013	90	2023	Ne
						55301	Počet podpořených bytů pro sociální bydlení	Bytové jednotky	Výstup	0	2013	15	2023	0
<p>Odůvodnění jakým způsobem byly hodnoty stanoveny:</p> <p>67510 – Vstupní hodnota indikátoru byla stanovena na základě údajů Registru poskytovatelů sociálních služeb, který obsahuje údaje o okamžité kapacitě registrovaných sociálních služeb. Pro sociální služby poskytované na území MAS Hlučínsko byla zjištěna kapacita 76 klientů. Cílová hodnota indikátoru 120 klientů pro kapacitu služeb a sociální práci v roce 2023 byla stanovena s ohledem na plánované rozšíření služeb dle komunitních plánů sociálních služeb a s ohledem na předpokládaný počet podpořených zázemí. Požadavek rovněž vychází z šetření zpracovaného v analytické části, ze stanovených strategických a specifických cílů a opatření strategické části SCLLD MAS Hlučínsko.</p> <p>55401 – Cílová hodnota indikátoru byla stanovena na 4 podpořená zázemí pro služby a sociální práci na základě šetření mezi poskytovateli sociálních služeb, komunitních plánů sociálních služeb obcí. Požadavek rovněž vychází ze šetření zpracovaného v analytické části, ze stanovených strategických a specifických cílů a opatření strategické části SCLLD MAS Hlučínsko. Průměrná cena za nákup, rekonstrukci či úpravu jednoho zázemí byla stanovena na základě zjištění obvyklé ceny a porovnáním s již realizovanými projekty podobného typu v daném místě a čase. Průměrná cena tak byla stanovena na cca 4,6 mil, tj. cca 4,4 mil Kč dotace (95% dotace) na jedno zázemí pro sociální služby a pro sociální práci. Celkové způsobilé výdaje opatření při 4 podpořených projektech dosahují 18,5 mil Kč, přičemž dotace činí 17,6 mil. Kč.</p> <p>55320 – Vstupní hodnota indikátoru byla stanovena na základě údajů zjištěných v dotazníku pro zástupce obcí. Byla zjištěna výchozí hodnota – průměrný počet 65 osob využívajících sociální bydlení. Cílová hodnota indikátoru 85 klientů v roce 2023 byla stanovena s ohledem na plánovanou vymezenou alokaci, která odpovídá vybudování 15 sociálních bytů, v nichž se předpokládá bydlení pro 20 klientů. Požadavek rovněž vychází z šetření zpracovaného v analytické části, ze stanovených strategických a specifických cílů a opatření strategické části SCLLD MAS Hlučínsko.</p> <p>55310 – Vstupní hodnota indikátoru byla stanovena na základě údajů zjištěných v dotazníku pro zástupce obcí. Byla zjištěna kapacita 70 lůžek. Cílová hodnota indikátoru 90 lůžek v roce 2023 byla stanovena s ohledem na plánovanou vymezenou alokaci, která odpovídá vybudování 15 sociálních bytů, v nichž se předpokládá bydlení pro 20 osob. Požadavek rovněž vychází z šetření zpracovaného v analytické části, ze stanovených strategických a specifických cílů a opatření strategické části SCLLD MAS Hlučínsko.</p> <p>55301 – Na základě komunitního plánování byla stanovena cílová hodnota indikátoru ve výši 15 podpořených bytů příjemců. Průměrná cena byla stanovena na základě zjištěných záměrů v území a zjištěné průměrné ceny obdobných realizovaných projektů v daném místě a čase: cca 0,53 mil. Kč způsobilých výdajů, což odpovídá cca 0,5 mil Kč dotace na jeden projekt (95% dotace). Celkové způsobilé výdaje při 15 podpořených projektech dosahují cca 7,9 mil Kč, přičemž dotace činí 7,5 mil. Kč.</p>														

Specifický cíl SCLLD	Fiche/ Opatření SCLLD	IDENTIFIKACE programu				Identifikace indikátorů				Hodnoty indikátorů				
		Program	Prioritní osa / Specifický cíl programu	Investiční priorita / Prioritní oblast	Specifický cíl OP / Operace PRV	Kód NČI 2014+	Název indikátoru	Měrná jednotka	Typ indikátoru	Výchozí hodnota	Datum výchozí hodnoty (31. 12.)	Cílová hodnota	Datum cílové hodnoty (31. 12.)	Milník 31.12. 2018
S.3.1 Plnohodnotná a dostupná zdravotní a sociální péče	OPZ-1 Rozvoj a modernizace sociálních služeb	OPZ	2	3	2.3.1	67010	Využívání podpořených služeb.	Osoby	Výsledek	0	2013	10	2023	Ne
						60000	Celkový počet účastníků	Účastníci	Výstup	0	2013	208	2023	Ne
						67001	Kapacita podpořených služeb	Místa	Výstup	0	2013	44	2023	Ne
		Odůvodnění jakým způsobem byly hodnoty stanoveny: 67010 – Vzhledem k charakteru služeb na území MAS Hlučínsko nelze přesně stanovit počet osob s bagatelní podporou. Kvalifikovaným odhadem vycházejícím z aktuálních dostupných údajů vybraných služeb bylo stanoveno 5% z celkového počtu účastníků, tedy 10 osob. 60000 – Cílová hodnota indikátoru Celkového počtu účastníků byla nastavena na 208 účastníků. Hodnota vychází z komunitních plánů sociálních služeb a ze strategických plánů jednotlivých poskytovatelů na území MAS Hlučínsko, rovněž v souvislosti s nastavením kapacity podpořených služeb (stanovena na hodnotě 44). 67001 – Cílová hodnota indikátoru Kapacity podpořených služeb byla nastavena na 44 míst. Tato hodnota vychází z explorační plánovaných okamžitých kapacit sociálních služeb na území MAS Hlučínsko v horizontu 7 let. Plánovaná okamžitá kapacita u jedné sociální služby činí průměrně 11 klientů.												
	OPZ-2 Rozvoj poradenství v oblasti sociálního vyloučení a sociálních služeb	OPZ	2	3	2.3.1	67010	Využívání podpořených služeb	Osoby	Výsledek	0	2013	220	2023	Ne
						60000	Celkový počet účastníků	Účastníci	Výstup	0	2013	224	2023	Ne
						67001	Kapacita podpořených služeb	Místa	Výstup	0	2013	2	2023	Ne
		Odůvodnění jakým způsobem byly hodnoty stanoveny: 67010 – Cílová hodnota indikátoru Využívání podpořených služeb je nastavena na 220 osob podle aktuálního stavu na území MAS Hlučínsko a dle zjištěné skutečné potřeby v regionu. Při plánované podpoře vzniku 2 odborných sociálních poraden, při porovnání využití dosud jediné obdobné služby na území MAS (bezplatná právní poradna, která však není odborným sociálním poradenstvím dle zákona č. 108/2006 Sb.) a dle identifikovaných potřeb občanů jednotlivých obcí území předpokládáme průměrný počet 110 klientů jedné poradny ročně. 60000 – Cílová hodnota celkového počtu účastníků byla nastavena na 224, je součtem předpokládaného počtu klientů, kteří ročně využijí služby, a plánovaného počtu odborných pracovníků, kteří budou v rámci opatření podpořeni. Počet odborníků vychází z šetření mezi potenciálními poskytovateli služeb a z poptávky po konkrétních tématech poradenství mezi zájemci o tyto služby, jak je poskytovatelé identifikovali. 67001 – Cílová hodnota indikátoru Kapacity podpořených služeb byla nastavena na 2 místa. Jde o okamžitou kapacitu, jelikož předpokládané podpořené služby budou mít charakter individuálního poradenství. Tato hodnota vychází z explorační plánovaných okamžitých kapacit sociálních služeb na území MAS Hlučínsko v horizontu 7 let.												

Specifický cíl SCLLD	Fiche/ Opatření SCLLD	IDENTIFIKACE programu				Identifikace indikátorů				Hodnoty indikátorů				
		Program	Prioritní osa / Specifický cíl programu	Investiční priorita / Prioritní oblast	Specifický cíl OP / Operace PRV	Kód NČI 2014+	Název indikátoru	Měrná jednotka	Typ indikátoru	Výchozí hodnota	Datum výchozí hodnoty (31. 12.)	Cílová hodnota	Datum cílové hodnoty (31. 12.)	Milník 31.12. 2018
S.3.1 Plnohodnotná a dostupná zdravotní a sociální péče	OPZ-5 Podpora rodin	OPZ	2	3	2.3.1	50110	Počet osob využívajících zařízení péče o děti předškolního věku	Osoby	Výsledek	0	2013	15	2023	Ne
						60000	Celkový počet účastníků	Účastníci	Výstup	0	2013	50	2023	Ne
						50001	Kapacita podpořených zařízení péče o děti nebo vzdělávacích zařízení	Osoby	Výstup	0	2013	24	2023	Ne
						Odůvodnění jakým způsobem byly hodnoty stanoveny: 50110 – Hodnota indikátoru byla stanovena na základě posouzení kapacit a potřeb zajištění péče o děti a stanovené alokace cca 1 mil Kč, jež je určena na podporu dvou projektů. Dva projekty by měly být během realizace využity 50 osobami, z toho děti předškolního věku by měly tvořit skupinu 15 osob. 60000 – Hodnota indikátoru byla stanovena na základě posouzení kapacit a potřeb zajištění péče o děti a stanovené alokace cca 1 mil Kč, jež je určena na podporu dvou projektů. Dva projekty by měly být během realizace využity 50 účastníky. 50001 – Na základě zjištěných potřeb, komunitního plánování a stanovených minimálních (400 000,- Kč) a průměrných nákladů (500 000,- Kč) na realizaci opatření k provozování zařízení péče o děti a mládež, v tomto případě např. dětských skupin, příměstských táborů apod. budou podpořena 2 zařízení s okamžitou kapacitou 12 osob v jednom zařízení. To znamená nastavení indikátoru na hodnotu 24 osob.								
S.4.1 Dostupné, kvalitní a efektivní vzdělávání	IROP-4 Kvalitní podmínky pro vzdělávání	IROP	4	9d	4.1	50020	Podíl tříletých dětí umístěných v předškolním zařízení	%	Výsledek	77,3	2013	90,5	2023	Ne
						50030	Podíl osob předčasně opouštějících vzdělávací systém	%	Výsledek	5,4	2013	5	2023	Ne
						50000	Počet podpořených vzdělávacích zařízení	Zařízení	Výstup	0	2013	15	2023	0
						50001	Kapacita podporovaných zařízení péče o děti nebo vzdělávacích zařízení	Osoby	Výstup	0	2013	225	2023	Ne
Odůvodnění jakým způsobem byly hodnoty stanoveny: 50020 – Výchozí i cílová hodnota byly převzaty z indikátorů nastavených v rámci specifického cíle 4.1 IROP. 50030 – Výchozí i cílová hodnota byly převzaty z indikátorů nastavených v rámci specifického cíle 4.1 IROP. 50000 – Na základě komunitního plánování byla stanovena cílová hodnota indikátoru ve výši 15 podpořených vzdělávacích zařízení, u nichž se budou realizovat stavební úpravy a vybavení učeben se zaměřením na klíčové kompetence a podporou rovného přístupu ke vzdělávání. Na základě zkušeností s podobnými typy projektů ve školských zařízeních byla stanovena průměrná hodnota za jedno podpořené vzdělávací zařízení cca 1,05 mil Kč způsobilých výdajů, což odpovídá cca 0,99 mil Kč dotace na jeden projekt (95% dotace). Celkové způsobilé výdaje při 15 podpořených projektech dosahují cca 15,74 mil Kč, přičemž dotace činí 14,96 mil. Kč. 50001 – Cílová hodnota Kapacity podporovaných zařízení péče o děti nebo vzdělávacích zařízení 225 osob vychází z počtu 15 podpořených vzdělávacích zařízení a z průměru 15 osob na jedno podpořené zařízení, jak bylo zjištěno z průzkumu oblasti a poptávky ze strany zařízení péče o děti a vzdělávacích zařízení.														

Financování podle programů a ESI fondů

Fond	Program	Příspěvek Unie (tis. Kč)	Národní spolufinacování (tis. Kč)	Podpora (tis. Kč)
EFRR	IROP	90 556,00	0,00	90 556,00
	Celkem EFRR	90 556,00	0,00	90 556,00
ESF	OPZ	8 969,20	0,00	8 969,20
	Celkem ESF	8 969,20	0,00	8 969,20
EZFRV	PRV	16 393,50	5 464,50	21 858,00
	Celkem EZFRV	16 393,50	5 464,50	21 858,00