



**STRATEGIE KOMUNITNĚ VEDENÉHO
MÍSTNÍHO ROZVOJE
PRO OBDOBÍ 2014 AŽ 2020
MÍSTNÍ AKČNÍ SKUPINY
SEVERNÍ CHŘIBY A POMORAVÍ**



EVROPSKÁ UNIE
EVROPSKÝ FOND PRO REGIONÁLNÍ ROZVOJ
INVESTICE DO VAŠÍ BUDOUCNOSTI



MINISTERSTVO
PRO MÍSTNÍ
ROZVOJ ČR

Složení zpracovatelského týmu:

doc. RNDr. PhDr. Oldřich Hájek, Ph.D.

Mgr. Jiří Novosák, Ph.D.

Ing. Filip Kučera

Ing. Pavel Grebeníček

Mgr. Jaroslav Šlechta

Ing. Hana Ryšková

Kateřina Ondrová

Obsah:

| | |
|---|-----------|
| POPIS ÚZEMÍ A ZDŮVODNĚNÍ JEHO VÝBĚRU | 6 |
| ANALYTICKÁ ČÁST | 9 |
| 1 ZÁKLADNÍ INFORMACE O MAS SCHP | 10 |
| 1.1 OBYVATELSTVO ÚZEMÍ MAS SCHP | 11 |
| 2 EKONOMICKÁ DIMENZE ROZVOJE MAS SCHP | 19 |
| 2.1 NEZAMĚŠTNANOST | 19 |
| 2.2 EKONOMIKA | 22 |
| 2.3 ZEMĚDĚLSTVÍ | 27 |
| 2.4 CESTOVNÍ RUCH | 30 |
| 3 SOCIÁLNÍ DIMENZE ROZVOJE MAS SCHP | 34 |
| 3.1 ŠKOLSTVÍ | 35 |
| 3.2 ZDRAVOTNICTVÍ A SOCIÁLNÍ SLUŽBY | 37 |
| 3.3 SOCIÁLNĚ VYLOUČENÉ LOKALITY | 39 |
| 3.4 KULTURNÍ, SPOLEČENSKÝ A SPORTOVNÍ ŽIVOT | 40 |
| 3.5 BEZPEČNOST | 45 |
| 3.6 VAROVNÉ A VYROZUMÍVACÍ SYSTÉMY OBCÍ | 48 |
| 4 ENVIRONMENTÁLNÍ DIMENZE ROZVOJE A FYZICKÉ PROSTŘEDÍ MAS SCHP | 48 |
| 4.1 FUNKČNÍ PROSTOROVÁ STRUKTURA ÚZEMÍ | 48 |
| 4.2 DOPRAVA | 52 |
| 4.3 ŽIVOTNÍ PROSTŘEDÍ A TECHNICKÁ INFRASTRUKTURA | 55 |
| 4.4 ODPADOVÉ HOSPODÁŘSTVÍ | 56 |
| 4.5 TECHNICKÁ INFRASTRUKTURA | 62 |
| 5 INSTITUCIONÁLNÍ DIMENZE ROZVOJE | 65 |
| 5.1 VEŘEJNÁ SPRÁVA | 65 |
| 6 ABSORPČNÍ KAPACITA ÚZEMÍ | 67 |
| 6.1 VYBRANÉ UKAZATELE HOSPODAŘENÍ OBCÍ ÚZEMÍ MAS SCHP | 69 |
| 7 SWOT ANALÝZA | 71 |
| 7.1 SWOT ANALÝZA | 71 |
| 7.2 KOINDICENČNÍ MATICE VAZEB OPATŘENÍ NA SWOT ANALÝZY | 75 |

| | | |
|-----------|---|------------|
| 8 | ANALÝZA PROBLÉMŮ A POTŘEB | 79 |
| | STRATEGICKÁ ČÁST | 82 |
| 9 | VIZE INTEGROVANÉ STRATEGIE ÚZEMÍ MAS SCHP | 83 |
| 10 | CÍLE | 84 |
| 10.1 | STRATEGICKÝ CÍL 1: MAS SCHP BUDE EKONOMICKY ROZVINUTÝM REGIONEM S VYSOKOU ZAMĚSTNANOSTÍ | 85 |
| 10.2 | STRATEGICKÝ CÍL 2: MAS SCHP BUDE REGIONEM S VYSOKOU KVALITOU ŽIVOTA | 88 |
| 10.3 | STRATEGICKÝ CÍL 3: MAS SCHP BUDE REGIONEM S PŘÍZNIVÝM PROSTŘEDÍM PRO ŽIVOT | 91 |
| 10.4 | STRATEGICKÝ CÍL 4: ZAJIŠTĚNÍ VHODNÉHO INSTITUCIONÁLNÍ PROSTŘEDÍ PRO REALIZACI STRATEGIE A MULTIPLIKACI NAVRŽENÝCH OPATŘENÍ STRATEGIE FORMOU SPOLUPRÁCE NA NÁRODNÍ A MEZINÁRODNÍ ÚROVNI. | 94 |
| 11 | INTEGROVANÉ A INOVATIVNÍ RYSY SCLLD | 95 |
| 11.1 | INTEGRAČNÍ PRVKY A VAZBY V ÚZEMÍ MAS | 95 |
| 11.2 | VAZBA NA STRATEGICKÉ DOKUMENTY | 97 |
| 11.3 | INOVATIVNÍ PRVKY V SCLLD | 104 |
| 12 | AKČNÍ PLÁN – PROGRAMOVÉ RÁMCE | 105 |
| 12.1 | PROGRAMOVÝ RÁMEC – IROP | 107 |
| 12.1.1 | <i>Doprava – bezpečně do práce, do školy i za službami</i> | <i>107</i> |
| 12.1.2 | <i>Zázemí pro vzdělávání</i> | <i>109</i> |
| 12.1.3 | <i>Komunita</i> | <i>112</i> |
| 12.2 | PROGRAMOVÝ RÁMEC - PROGRAM ROZVOJE VENKOVA | 114 |
| 12.2.1 | <i>Místní podnikání</i> | <i>114</i> |
| 12.2.2 | <i>Zemědělské podnikání</i> | <i>116</i> |
| 12.2.3 | <i>Zpracování a uvádění na trh zemědělských produktů</i> | <i>119</i> |
| 12.2.4 | <i>Projekty spolupráce</i> | <i>121</i> |
| 12.3 | PROGRAMOVÝ RÁMEC IP 2.3 - OP ZAMĚSTNANOST | 123 |
| 12.3.1 | <i>Prorodinná opatření</i> | <i>123</i> |
| 12.3.2 | <i>Podpora provozu komunitních center</i> | <i>127</i> |
| 12.3.3 | <i>Analýza rizik programového rámce OPZ:</i> | <i>131</i> |
| 12.4 | GRAFICKÉ ZNÁZORNĚNÍ STRUKTURY PROGRAMOVÝCH RÁMCŮ SCLLD: | 134 |
| 12.5 | GRAFICKÉ VYJÁDRĚNÍ POPISU INTEGROVANÉHO PŘÍSTUPU NAPŘÍČ PROGRAMOVÝMI RÁMCI | 136 |
| 12.6 | GRAFICKÉ ZOBRAZENÍ A SCHÉMA VAZEB OPATŘENÍ/FICHÍ NA OPATŘENÍ MIMO PROGRAMOVÉ RÁMCE | 137 |
| 13 | VAZBA NA HORIZONTÁLNÍ TÉMATA | 142 |
| | IMPLEMENTAČNÍ ČÁST | 146 |
| 14 | IMPLEMENTAČNÍ ČÁST | 147 |

| | | |
|------|---|-----|
| 14.1 | POPIS ŘÍZENÍ VČETNĚ ŘÍDÍCÍ A REALIZAČNÍ STRUKTURY MAS SCHKP | 147 |
| 14.2 | POPIS ADMINISTRATIVNÍCH POSTUPŮ PRO VYHLAŠOVÁNÍ VÝZEV MAS SCHKP, HODNOCENÍ A VÝBĚR PROJEKTŮ S UVEDENÍM PLÁNOVANÉ PERSONÁLNÍ KAPACITY | 156 |
| 14.3 | POPIS KOMUNIKAČNÍCH A ANIMAČNÍCH AKTIVIT MAS SCHKP | 163 |
| 14.4 | POPIS SPOLUPRÁCE MEZI MAS NA NÁRODNÍ A MEZINÁRODNÍ ÚROVNI A PŘESHraniČNÍ SPOLUPRÁCE | 164 |
| 14.5 | POPIS ZVLÁŠTNÍCH OPATŘENÍ PRO HODNOCENÍ (PRO MONITORING A EVALUACI) | 166 |
| | Příloha č. 1: Populační projekce území MAS SCHKP | 169 |
| | Seznam tabulek | 170 |
| | Seznam obrázků | 173 |
| | Seznam zkratk..... | 175 |

POPIS ÚZEMÍ A ZDŮVODNĚNÍ JEHO VÝBĚRU

Úvod

Popis území a zdůvodnění jeho výběru

Území MAS SCHP je tvořeno celkem 18 obcemi Zlínského kraje, které se nachází na rozmezí okresů Zlín a Uherské Hradiště. Celková rozloha MAS SCHP činí přibližně 15,7 tis. hektarů a celkový počet obyvatel byl v roce 2015 více než 41 tis. obyvatel. Hustota zalidnění na území MAS SCHP je tak 261 obyvatel na km². Základní charakteristiky jednotlivých obcí MAS SCHP jsou uvedeny v tabulce č. 1.

Funkční využití území MAS SCHP zakládá vnitřní diferenciaci tohoto území, která je založena na existenci tří odlišných typů funkčního využití krajiny, a to: sídelní krajinný typ na území měst Otrokovice a Napajedla, které vytváří přirozené centrum regionu a přilehlých obcí, příměstský krajinný typ v jižní části území (obce Spytihněv, Babice, Huštěnovice, Sušice, Traplice, Kudlovice), krajinný typ se zvýšenou kulturní a přírodní hodnotou v severní části území (obce Jankovice, Košíky, Kudlovice).

Funkční využití území MAS SCHP blíže znázorňuje obrázek 1. I přes vnitřní členitost území MAS SCHP zde lze definovat řadu společných rozvojových problémů a příležitostí, které opodstatňují úvahy o společném řešení těchto problémů, respektive využití příležitostí.

Tabulka č. 1.: Základní charakteristiky obcí MAS SCHP (k 1. 2. 2015)

| Obec | Počet obyvatel | Rozloha (v ha) | Hustota zalidnění (obyv./km ²) |
|--------------|----------------|----------------|--|
| Babice | 1 796 | 661 | 271,7 |
| Halenkovice | 1 846 | 2 002 | 92,2 |
| Huštěnovice | 1 004 | 660 | 152,1 |
| Jalubí | 1 789 | 808 | 222,0 |
| Jankovice | 473 | 1126 | 42,1 |
| Karlovice | 240 | 208 | 11,1 |
| Komárov | 335 | 762 | 44,0 |
| Košíky | 411 | 1019 | 40,5 |
| Kudlovice | 971 | 776 | 125,3 |
| Lhota | 837 | 502 | 166,7 |
| Napajedla | 7 308 | 1980 | 368,7 |
| Oldřichovice | 405 | 273 | 148,4 |
| Otrokovice | 18 230 | 1961 | 929,2 |
| Pohořelice | 848 | 588 | 144,2 |
| Spytihněv | 1 712 | 964 | 177,2 |

| | | | |
|-----------------|-------|-----|-------|
| Sušice | 597 | 189 | 313,8 |
| Traplice | 1 149 | 528 | 216,4 |
| Žlutava | 1 138 | 740 | 153,8 |

Zdroj: Český statistický úřad

Obrázek č. 1.: Typy funkčního využití a počet obyvatel obcí MAS SChP; rok 2014 a 2015

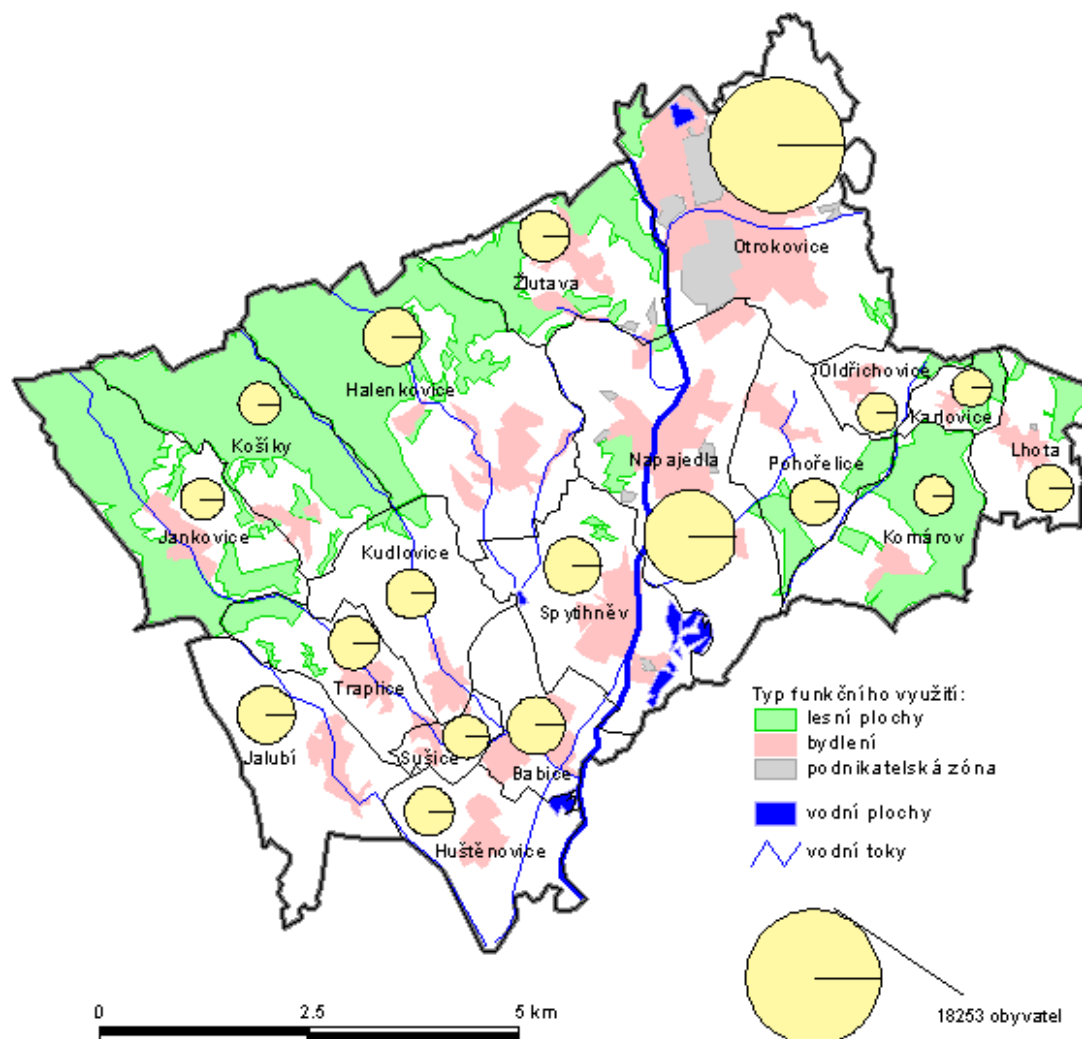

Zdroj: vlastní zpracování na základě dat Českého statistického úřadu

ANALYTICKÁ ČÁST

1 Základní informace o MAS SChP

MAS SChP byla založena v roce 2007 za účelem poskytování obecně prospěšných služeb, jejichž cílem je rozvoj regionu. V roce 2014 měla MAS SChP celkem 43 partnerů. Zaměřením své činnosti místní partnerství MAS SChP pokrývá široké spektrum tematických oblastí (viz tabulka 2). Zároveň MAS SChP úzce spolupracuje s dalšími subjekty činnými v území (např. v rámci jednání pracovních skupin pro přípravu ISÚ MAS SChP). Z územního hlediska jsou aktivity partnerů MAS SChP lokalizovány na celém jeho území (viz obrázek č. 2).

Partneři MAS SChP jsou rozděleni do zájmových skupin:

- Rozvoj obcí a měst
- Podnikání
- Zájmové organizace, vzdělání, kultura a sport
- Zemědělství a životní prostředí

Tabulka č. 2.: Základní charakteristika partnerství MAS SChP (stav v roce 2014)

| Tematická oblast | Charakteristika subjektů |
|---------------------------------------|--|
| Místní spolkový život | MAS SChP zahrnuje 7 partnerů zaměřujících své aktivity na místní spolkový život. Tito partneři zahrnují například Farnost Babice, LMK Halenkovice, Otrokovickou Besedu či Mužský sbor Kudlovice. |
| Sociální začleňování | MAS SChP zahrnuje 2 partnery zaměřujících své aktivity na oblast sociálního začleňování. Mezi cílové skupiny aktivit partnerů MAS SChP patří zejména rodiny s dětmi a senioři. |
| Vzdělávání | MAS SChP zahrnuje 2 partnery zaměřujících své aktivity přímo na oblast vzdělávání, a to Základní školu Babice a gymnázium Otrokovice. Vztah ke vzdělávání však mají aktivity i dalších partnerů. |
| Zemědělství a podnikání | MAS SChP zahrnuje 14 partnerů zaměřujících své aktivity přímo na oblast zemědělství a podnikání. |
| Obce - více tematické zaměření | MAS SChP zahrnuje 18 obcí, jejichž aktivity se průřezově dotýkají různých tematických oblastí života obce. |

Zdroj: Internetové stránky MAS SChP a internetové stránky partnerů MAS

Obrázek č. 2.: Partneři MAS SCHP stav k roku 2015

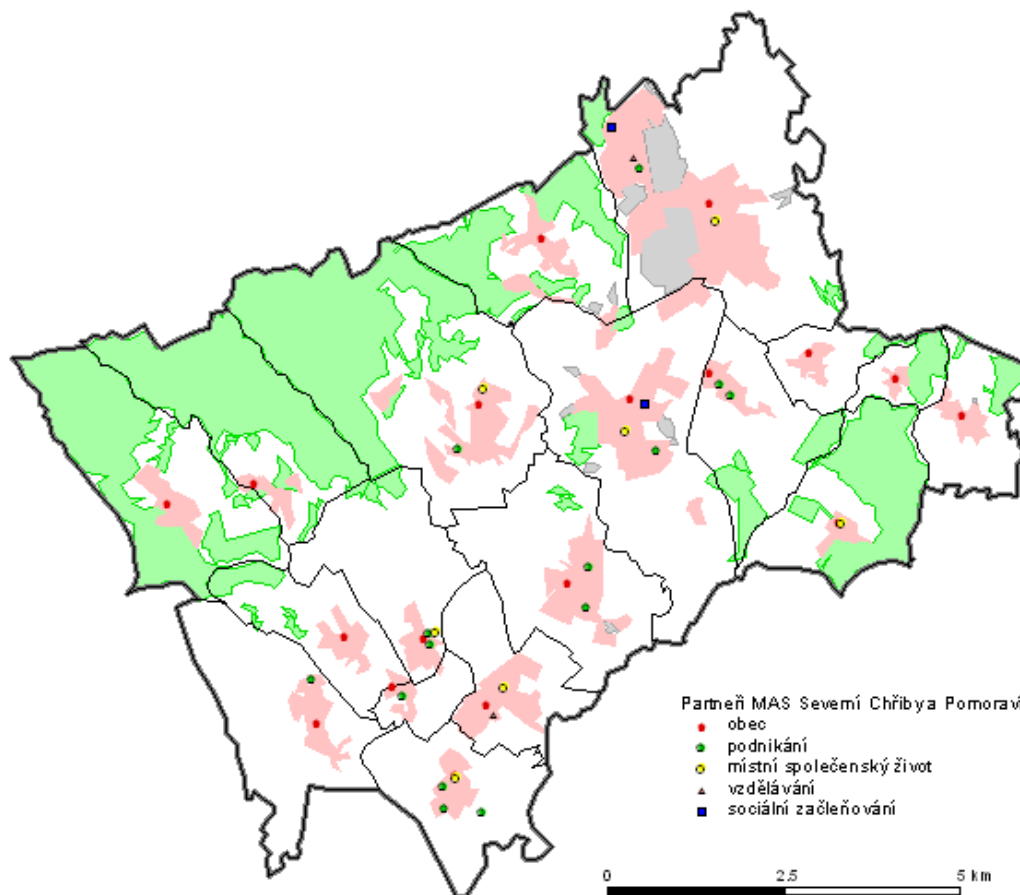

Zdroj: vlastní zpracování na základě údajů MAS SCHP

1.1 Obyvatelstvo území MAS SCHP

První kapitola ISÚ MAS SCHP se týká tématu obyvatelstvo. Obyvatelstvo je vnímáno jako průřezové téma, v němž se promítají dílčí aspekty rozvoje území. Zároveň charakteristiky obyvatelstva ovlivňují možnosti dalšího směřování rozvoje území.

Vývoj počtu obyvatel MAS SCHP

Obrázek č. 3 zachycuje dlouhodobý vývoj počtu obyvatel území MAS SCHP za období let 1869 až 2014. Z obrázku jsou patrné hlavní vývojové trendy:

- pozvolný nárůst počtu obyvatel území MAS SCHP v časovém období let 1869-1930,
- významné zvýšení počtu obyvatel území MAS SCHP po roce 1950 do roku 1990,

- relativně stabilní vývoj v první dekádě 21. století na úrovni 40 000 obyvatel s tím, že populační projekce do roku 2025, zpracována pro účely této strategie, předpokládá mírný pokles počtu obyvatel (viz příloha 1).

Obrázek č. 3.: Vývoj počtu obyvatel území MAS SCHP za období 1869-2014

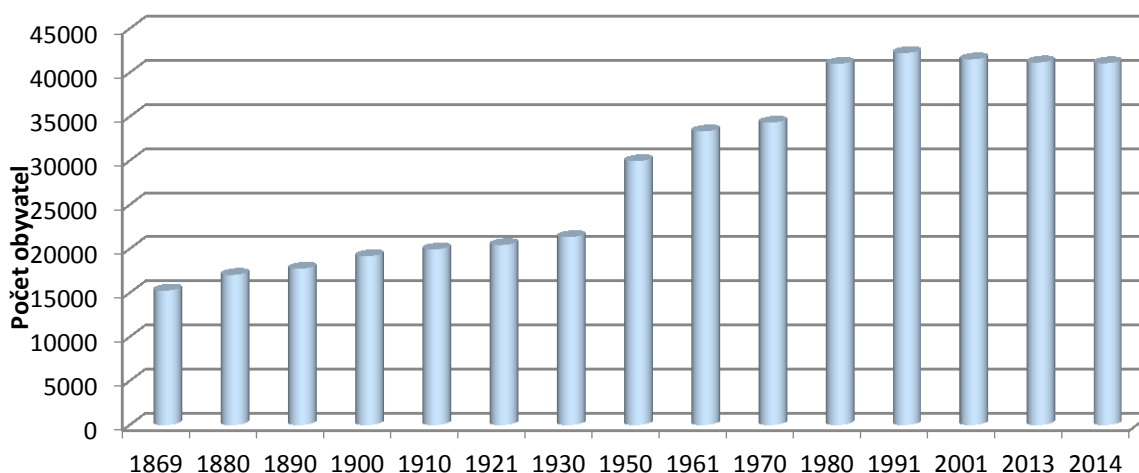

Zdroj: Český statistický úřad

Změna počtu obyvatel v území je ovlivněna dvěma složkami, přirozenou a mechanickou měnou obyvatelstva. Obrázek č. 4 zachycuje vývoj hodnot přirozeného přírůstku a migračního salda území MAS SCHP za období 1995-2014, přičemž charakter obou sledovaných veličin nevykazuje jasné tendence. Tato skutečnost je mimo jiné daná vnitřními rozdíly území MAS SCHP, které je složeno:

- územím relativně větších měst Otrokovice a Napajedla, které se dohromady podílí na celkovém počtu obyvatel území MAS SCHP téměř ze dvou třetin,
- územím malých obcí s méně než 2 000 obyvateli.

Zatímco území malých obcí vykazuje stabilní počet obyvatel, je pro území větších měst charakteristický pokles počtu obyvatel. Obrázek č. 5 dokládá tuto skutečnost na příkladu ukazatele migračního salda pro období 1995-2014. V návaznosti na předpoklad migrace obyvatel z měst území MAS SCHP do jejich zázemí se jeví jako opodstatněné intervence zaměřené:

- na řešení problémů městského obyvatelstva ve spojení s úbytkem zde žijícího obyvatelstva,

- na řešení problémů malých obcí, včetně vazby na migrační tendence,
- na řešení problémů celého území MAS SChP vnímaného jako jeden funkční celek.

Obrázek č. 4.: Přirozený přírůstek a migrační saldo území MAS SChP za období 1995-2014

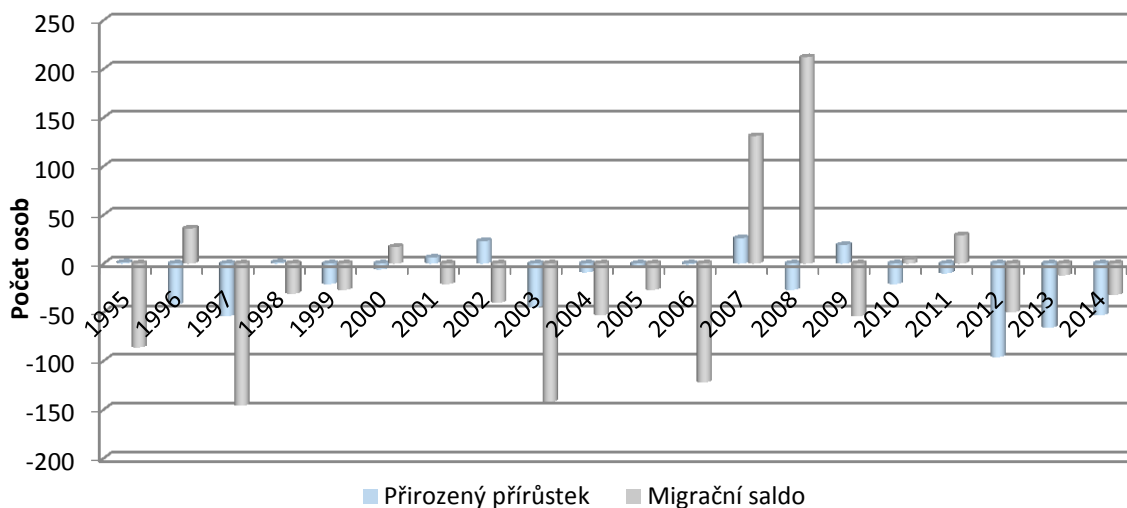

Zdroj: Český statistický úřad

Obrázek č. 5.: Agregované migrační saldo obcí území MAS SChP za období 1995-2014 na 100 obyvatel obce v roce 2014

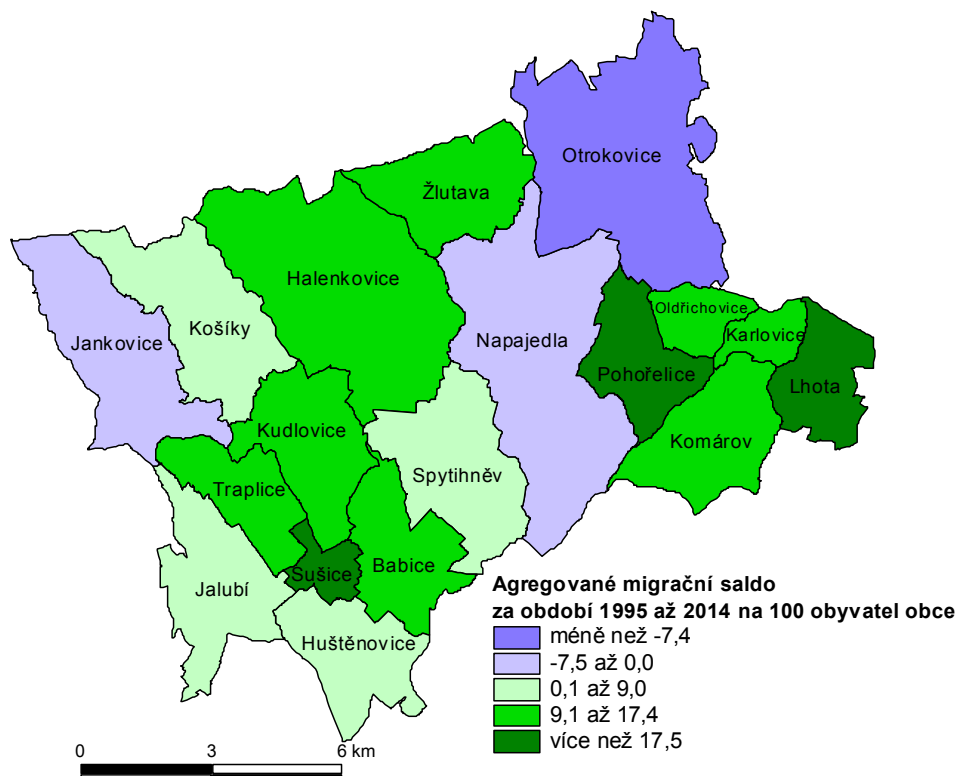

Zdroj: vlastní zpracování na základě dat Českého statistického úřadu

Charakteristiky struktury obyvatelstva území MAS SChP

Změny počtu obyvatel v území se promítají také v charakteristikách struktury obyvatelstva. V tomto ohledu se naše pozornost zaměřuje na charakteristiky:

- věkové struktury obyvatelstva území MAS SChP,
- vzdělanostní struktury obyvatelstva území MAS SChP,

a to při srovnání změn mezi roky 2001 a 2011/2012, a s referenčními územími Zlínského kraje a České republiky.

Obrázky č. 6 a 7 zachycují věkovou strukturu obyvatelstva území MAS SChP ve vazbě na zastoupení širokých věkových skupin dětí do 15 let a osob ve věku 65 let a starších.

Hlavní poznatky týkající se území MAS SChP lze shrnout následujícím způsobem:

Území MAS SChP vykazuje v rámci svého obyvatelstva přibližně stejné zastoupení dětí mladších 15 let jako je tomu v případě České republiky. Mezi roky 2001 a 2014 došlo ke snížení absolutního počtu dětí mladších 15 let, stejně jako jejich podílů na obyvatelstvu MAS SChP, a to v souladu s celorepublikovým trendem (viz obrázek č. 6).

Obrázek č. 6.: Podíl osob mladších 15 let na celkovém počtu obyvatel ve vybraných územích v letech 2001 a 2014

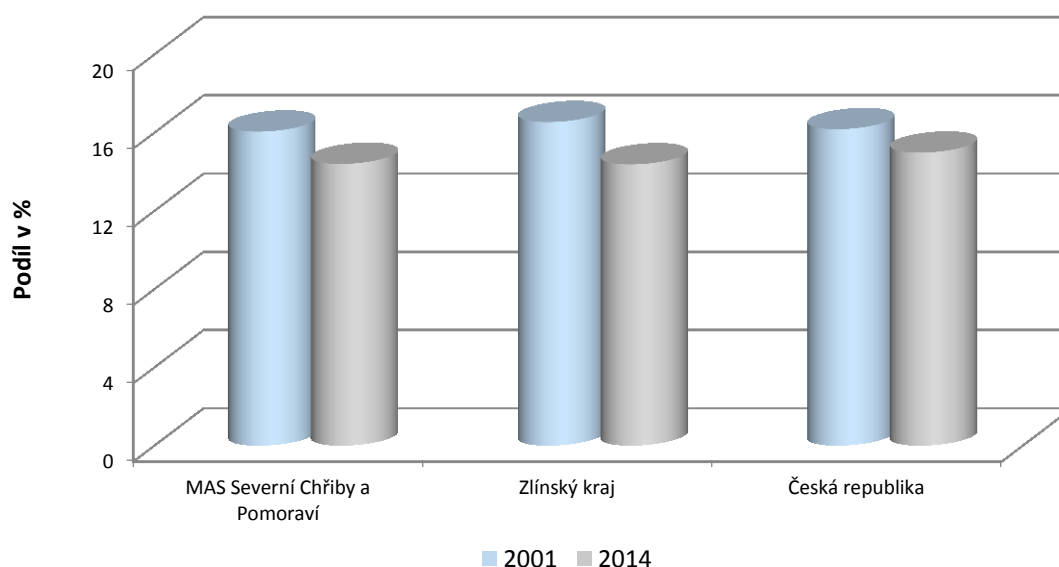

Zdroj: Český statistický úřad

Obrázek č. 7.: Podíl osob ve věku 65 let a starších na celkovém počtu obyvatel ve vybraných územích v letech 2001 a 2014

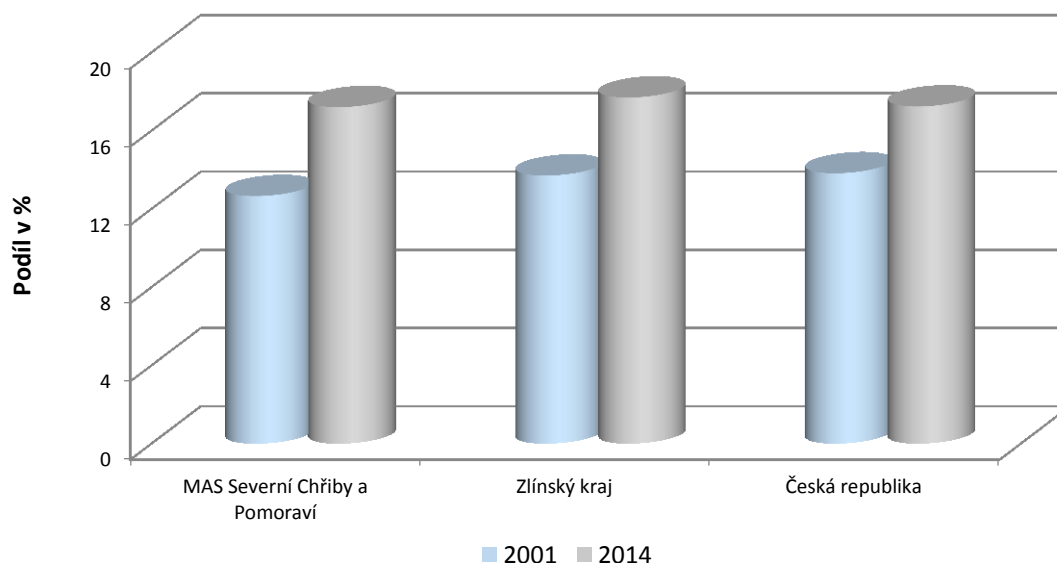

Zdroj: Český statistický úřad

Území MAS SČHP vykazuje narůstající trend zastoupení osob ve věku 65 let a starších v rámci svého obyvatelstva, kdy se tento podíl mezi lety 2001 a 2014 zvýšil o třetinu. Tuto skutečnost je potřeba vnímat jako jeden z klíčových faktorů dalšího směřování rozvoje území MAS SČHP (viz obrázek č. 7). Populační projekce do roku 2025, zpracována pro účely této strategie, předpokládá další zvyšování zastoupení nejstarší věkové složky v populaci území MAS SČHP (viz příloha č. 1).

Vnitřní strukturu území MAS SČHP vzhledem k podílu osob starších 65 let k počtu osob mladších 15 let znázorňuje obrázek č. 10.

Obrázky č. 8 a 9 doplňují poznatky týkající se vzdělanostní struktury obyvatelstva MAS SČHP. V tomto ohledu poukazují hlavní poznatky na následující skutečnosti:

Vzdělanostní struktura obyvatelstva území MAS SČHP se mezi roky 2001 a 2011 zlepšila, když se zvýšil podíl obyvatel s vysokoškolským a středním odborným vzděláním s maturitou, a naopak poklesl podíl obyvatel se základním a středoškolským vzděláním bez maturity.

Obyvatelstvo území MAS SČHP však vykazuje relativně horší vzdělanostní strukturu ve srovnání se vzdělanostní strukturou České republiky jak v roce 2001, tak v roce 2011.

Dynamika zlepšování vzdělanostní struktury obyvatelstva MAS SChP byla mezi roky 2001 a 2011 stejná, jako tomu bylo v celé České republice.

Obrázek č. 8.: Vzdělanostní struktura ve vybraných územích v roce 2001

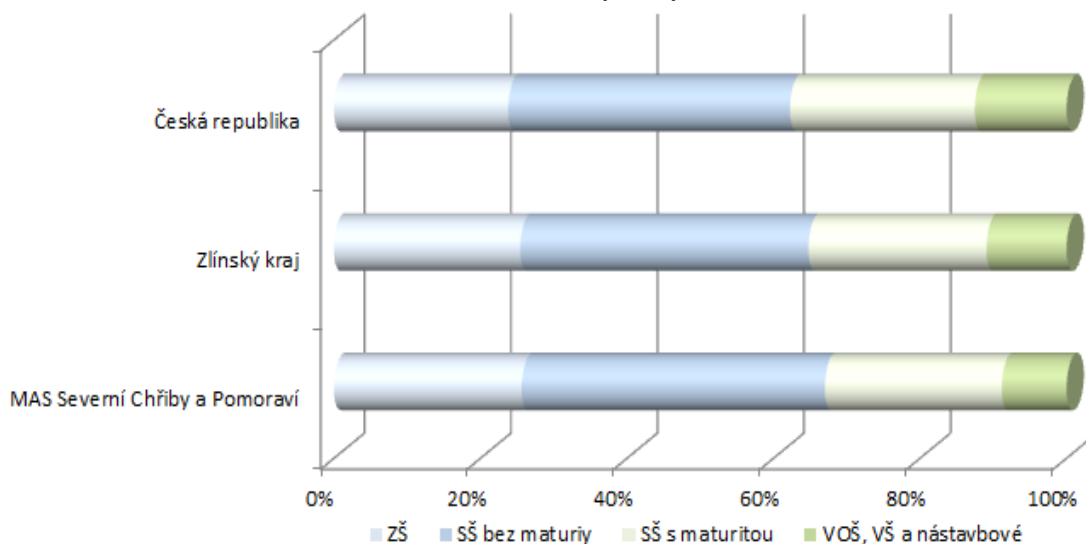

Zdroj: Český statistický úřad

Obrázek č. 9.: Vzdělanostní struktura ve vybraných územích v roce 2011

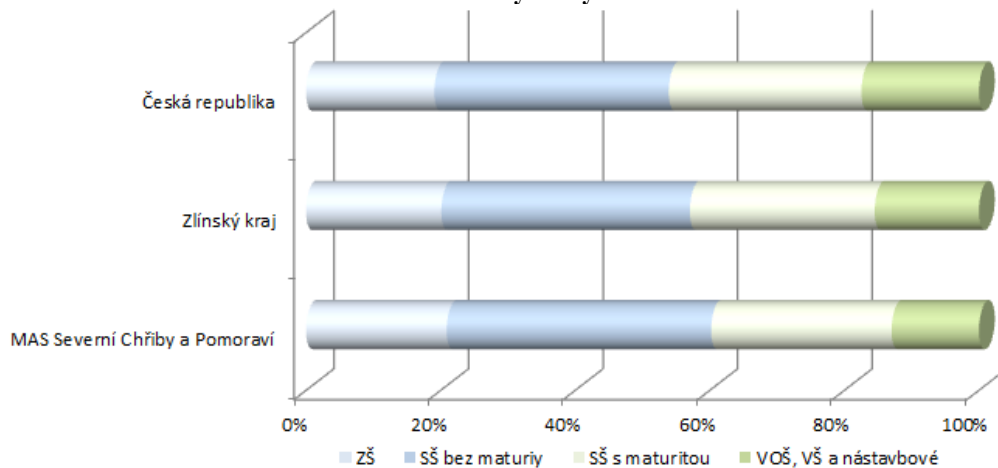

Zdroj: Český statistický úřad

Obrázek č. 10.: Podíl počtu osob starších 65 let k počtu osob mladších 15 let v obcích MAS SChP; přelom roku 2014 a 2015

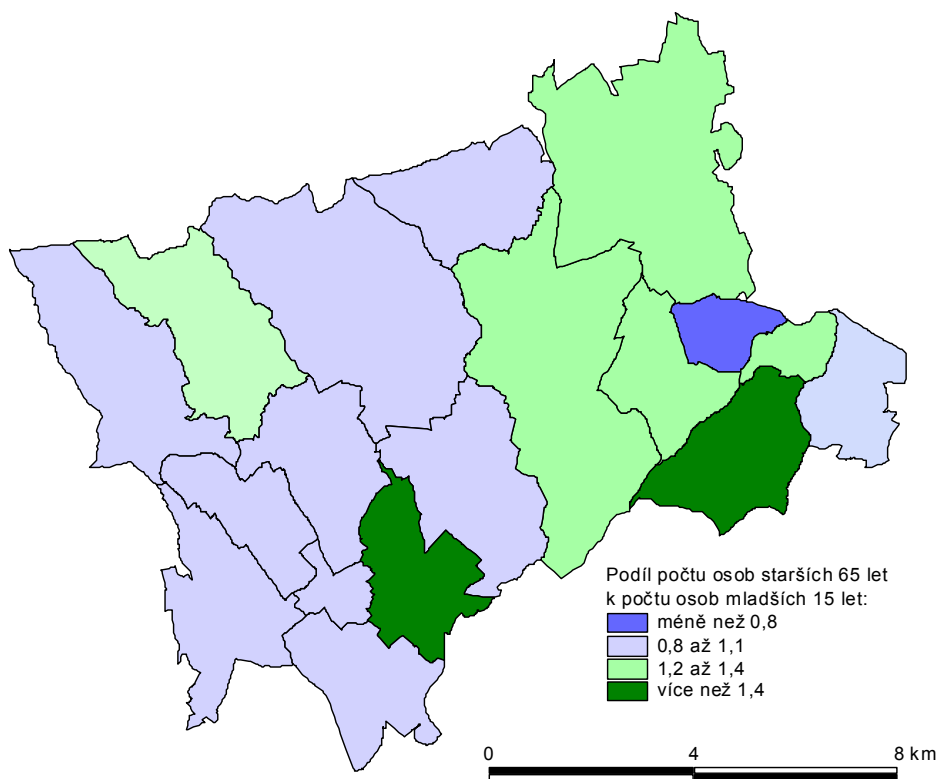

Zdroj: vlastní zpracování na základě vstupních dat Českého statistického úřadu

Vnitřní vzdělanostní strukturu území MAS SChP znázorňuje obrázek č. 11.

Obrázek č. 11.: Podíl osob se základním vzděláním (nahore) a vysokoškolským vzděláním (dole) na celkovém počtu obyvatel MAS SChP; rok 2012

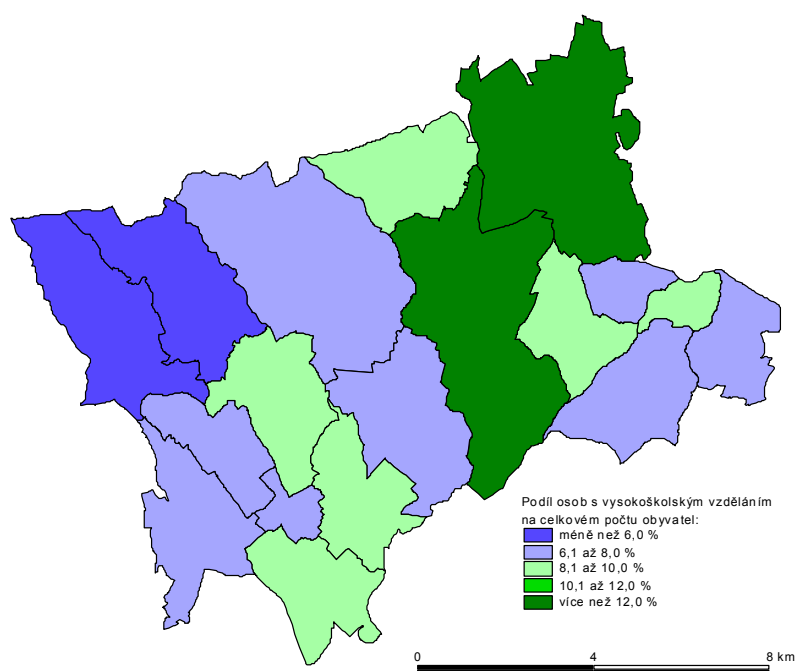
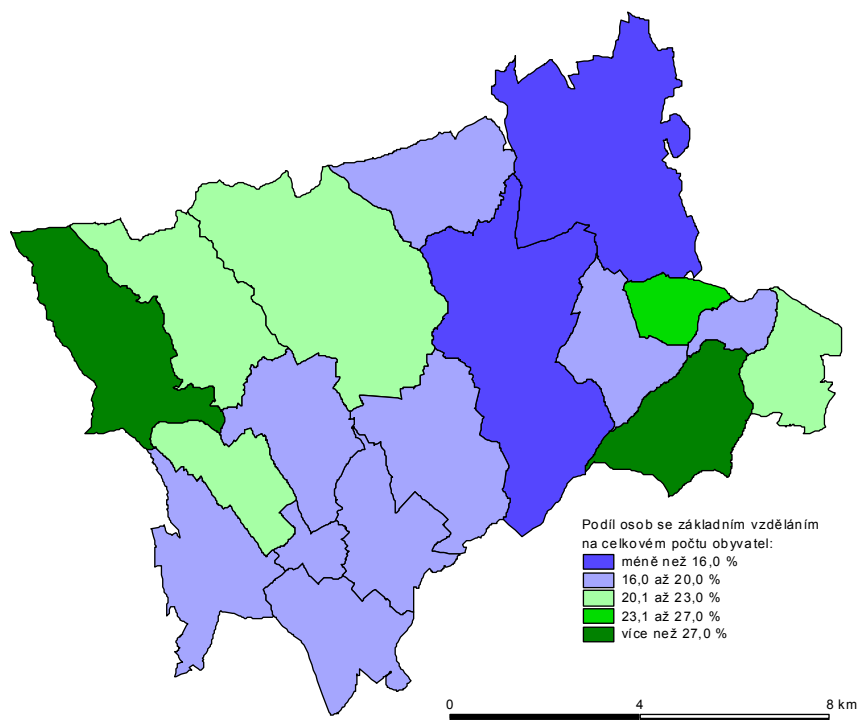

Zdroj: vlastní zpracování na základě vstupních dat Českého statistického úřadu

2 Ekonomická dimenze rozvoje MAS SCHP

Kapitola je věnována ekonomické dimenzi rozvoje MAS SCHP, kdy se zaměřuje na několik aspektů této problematiky, kterými jsou:

- oblast zaměstnanosti, respektive nezaměstnanosti v MAS SCHP,
- podnikatelská aktivita na území MAS SCHP,
- cestovní ruch na území MAS SCHP.

2.1 Nezaměstnanost

V první zmiňované oblasti ekonomické dimenze rozvoje MAS SCHP je pozornost nejprve směřována k ukazateli míry nezaměstnanosti v řešeném území. Obrázek č. 12 v tomto smyslu ukazuje na relativně nižší míru nezaměstnanosti v území MAS SCHP ve srovnání s územím Zlínského kraje, respektive České republiky, a to jak v roce 2005, tak i v roce 2011 a 2014. Ve srovnání těchto období dochází v případě MAS SCHP ke snižování míry nezaměstnanosti.

Obrázek č. 12.: Míra nezaměstnanosti MAS SCHP a vybraných území; roky 2005, 2011 a 2014

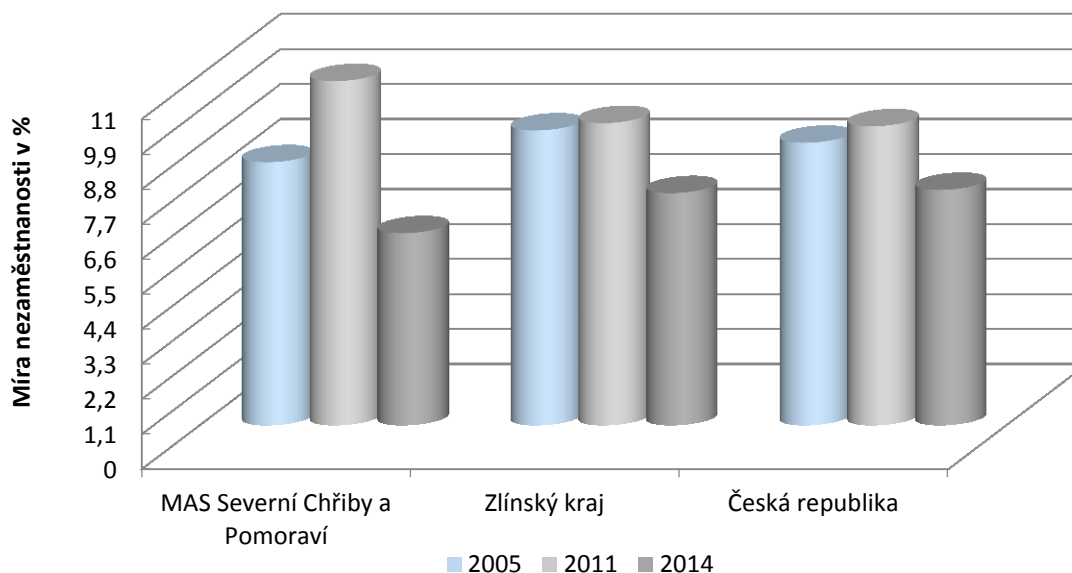

Zdroj: Český statistický úřad a Portál Ministerstva práce a sociálních věcí České republiky

Obrázek č. 13 dále rozvádí informaci o nezaměstnanosti v území MAS SCHP o úroveň jednotlivých obcí. V tomto směru je patrná vyšší míra nezaměstnanosti zejména v západní části území MAS SCHP.

Obrázek č. 13.: Míra nezaměstnanosti v jednotlivých obcích MAS SČHP; přelom roku 2014 a 2015

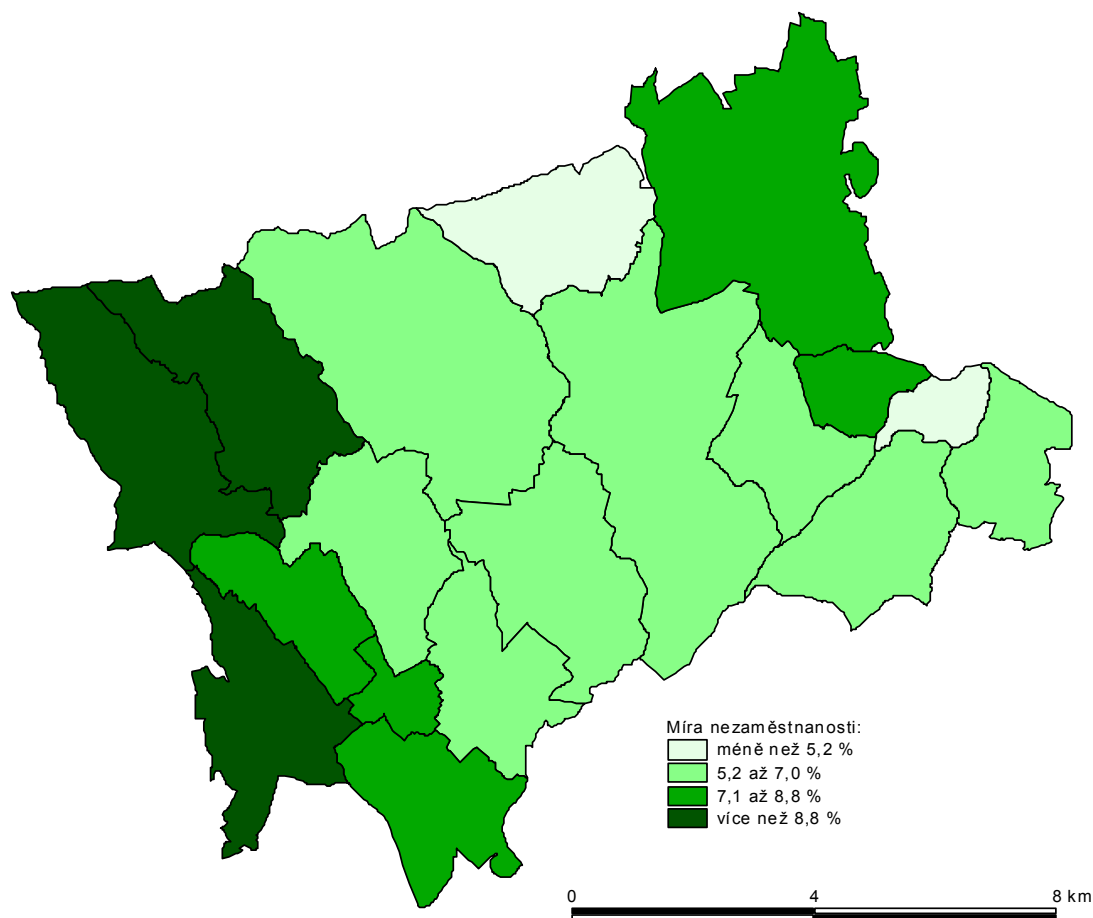

Zdroj: vlastní zpracování na základě vstupních dat Českého statistického úřadu

Podíl evidovaných uchazečů o zaměstnání k počtu osob ve věkové kategorii 15 až 64 let je v případě MAS SČHP nižší než v případě Zlínského kraje a České republiky (viz tabulka č. 3.). Stejný ukazatel zakládá také vnitřní diferenciaci území MAS SČHP, kdy v jeho západní části je podíl evidovaných uchazečů o zaměstnání vyšší (obrázek č. 14).

Tabulka č. 3.: Počet evidovaných uchazečů o zaměstnání k počtu osob ve věku 15-64 let v území MAS SČHP k březnu 2014; srovnání území MAS SČHP, Zlínského kraje a České republiky

| | MAS SČHP | Zlínský kraj | Česká republika |
|-------|----------|--------------|-----------------|
| Podíl | 7,2 % | 8,5 % | 8,6 % |

Zdroj: Český statistický úřad, Ministerstvo práce a sociálních věcí

Obrázek č. 14.: Počet evidovaných uchazečů o zaměstnání k počtu osob ve věku 15-64 let v obcích území MAS SChP k březnu 2014

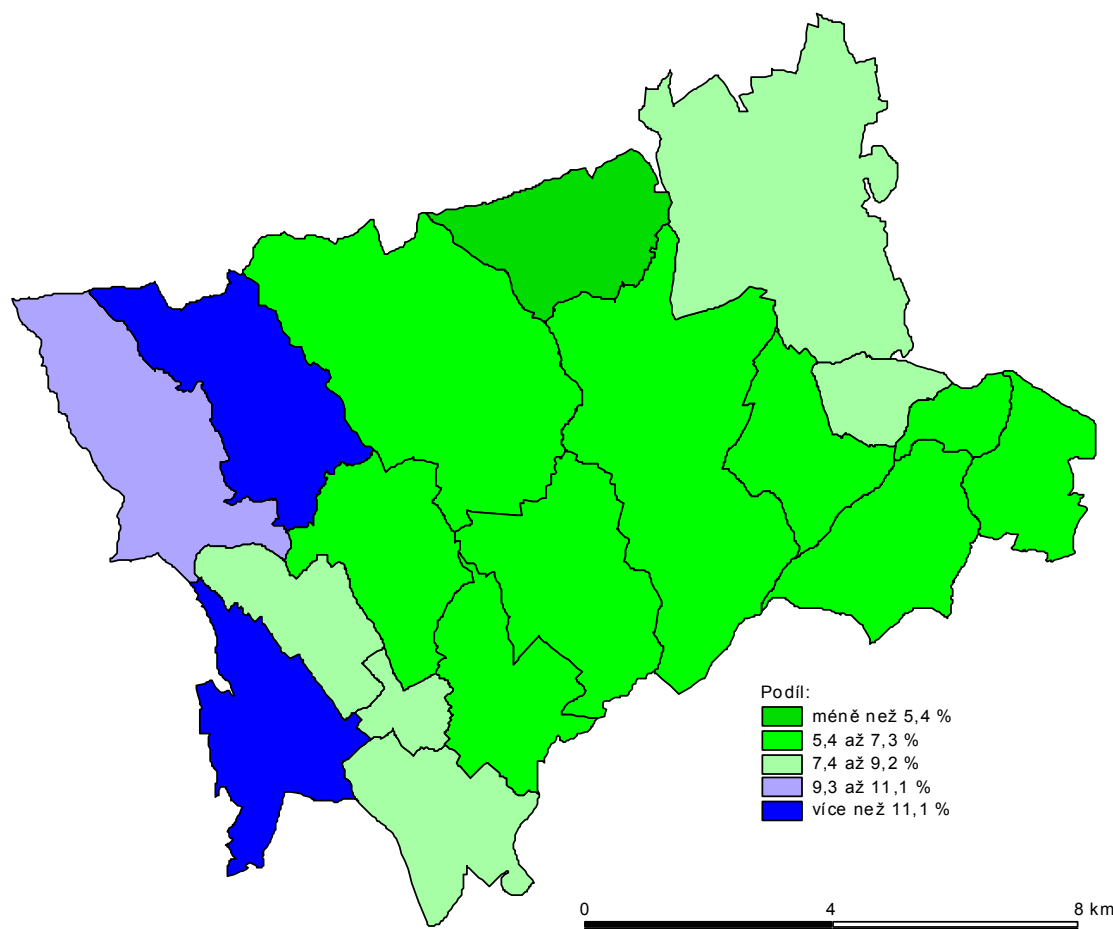

Pozn.: Intervaly počtu evidovaných uchazečů o zaměstnání k počtu osob ve věku 15-64 let počítány na bázi průměru a směrodatné odchylky

Zdroj: vlastní zpracování na základě vstupních dat Českého statistického úřadu

Přes relativně nižší míru nezaměstnanosti i podíl evidovaných uchazečů o zaměstnání existují v území MAS SChP skupiny obyvatel znevýhodněných na trhu práce (viz tabulka č. 4). Tato skutečnost proto opodstatňuje úvahy o relevanci podpory integrace těchto osob na trhu práce, a to mimo jiné například využitím konceptu sociální ekonomiky a sociálního podnikání.

Tabulka č. 4.: Počet evidovaných uchazečů o zaměstnání v území MAS SChP k březnu 2014, vybrané typy osob znevýhodněných na trhu práce

| Typ znevýhodnění | OZP | Věk 50 let a více | Absolventi | Déle než 2 roky |
|------------------|-----|-------------------|------------|-----------------|
| Počet | 231 | 609 | 109 | 469 |

Pozn.: OZP – osoba se zdravotním postižením

Zdroj: Český statistický úřad, Ministerstvo práce a sociálních věcí

Mobilitu pracovní síly v rámci území MAS SChP a její srovnání s dalšími referenčními územími popisuje tabulka č. 5. Podíl osob vyjíždějících za prací mimo obec svého bydliště na počtu ekonomicky aktivních obyvatel je v případě MAS SChP vyšší než v případě území Zlínského kraje, respektive území celé České republiky.

Za hlavní poznatky v rámci vyjížděky za prací lze považovat zejména blízkost širšího spektra pracovních příležitostí v krajském městě a dalších regionálních centrech a dále také relativně dobré dopravní napojení MAS SChP díky silnici I/55 a hlavní železniční trati ve směru Olomouc – Otrokovice – Břeclav.

Tabulka č. 5.: Podíl osob vyjíždějících za prací mimo obec svého bydliště na počtu EAO v roce 2011; srovnání území MAS SChP, Zlínského kraje a České republiky

| | MAS SChP | Zlínský kraj | Česká republika |
|-------|----------|--------------|-----------------|
| Podíl | 31,8 % | 27,8 % | 22,4 % |

Zdroj: vlastní výpočty na základě dat Českého statistického úřadu

2.2 Ekonomika

Další oblastí ekonomické dimenze rozvoje je problematika podnikatelské aktivity uvnitř MAS SChP, kdy rozvoj podnikání představuje jednu z klíčových oblastí zájmu obcí i regionů. Podíl ekonomických subjektů se sídlem v území MAS SChP na ekonomicky aktivním obyvatelstvu je v případě MAS SChP vyšší, než v případě vybraných referenčních území. Naproti tomu podíl zaměstnavatelů a osob pracujících na vlastní účet na ekonomicky aktivním obyvatelstvu je nižší než v případě Zlínského kraje i celé České republiky (tabulka č. 6). Podnikatelská aktivita obyvatel MAS SChP je v tomto kontextu relativně nižší, než v případě sledovaných referenčních území.

Tabulka č. 6.: Podíl ekonomických subjektů a zaměstnavatelů a osob pracujících na vlastní účet na ekonomicky aktivním obyvatelstvu MAS SChP a vybraných území

| | MAS SChP | Zlínský kraj | Česká republika |
|--|-----------------|---------------------|------------------------|
| Podíl ekonomických subjektů na 1 000 EAO | 530,4 | 490,8 | 441,3 |
| Podíl zaměstnavatelů a osob pracujících na vlastní účet na 1 000 EAO | 120,4 | 147,6 | 148,4 |

Zdroj: Český statistický úřad a databáze firem a institucí Albertina

Počet registrovaných ekonomických subjektů v jednotlivých obcích území MAS SChP znázorňuje obrázek č. 15. Při hodnocení absolutního počtu registrovaných ekonomických subjektů je patrný rozdíl mezi západní a východní částí území MAS SChP. Tato skutečnost může být vysvětlována zejména prostřednictvím přítomnosti dvou center mikroregionu, kterými jsou města Napajedla a Otrokovice.

Relativní počet registrovaných ekonomických subjektů je poté opět nejvyšší v případě měst Napajedla a Otrokovice, nicméně tato města jsou následována zejména obcemi ve východní části území MAS SChP.

Obrázek č. 15.: Relativní a absolutní počet registrovaných ekonomických subjektů se zjištěnou aktivitou v obcích MAS SChP; přepočten k počtu ekonomicky aktivních obyvatel; přelom roku 2014 a 2015

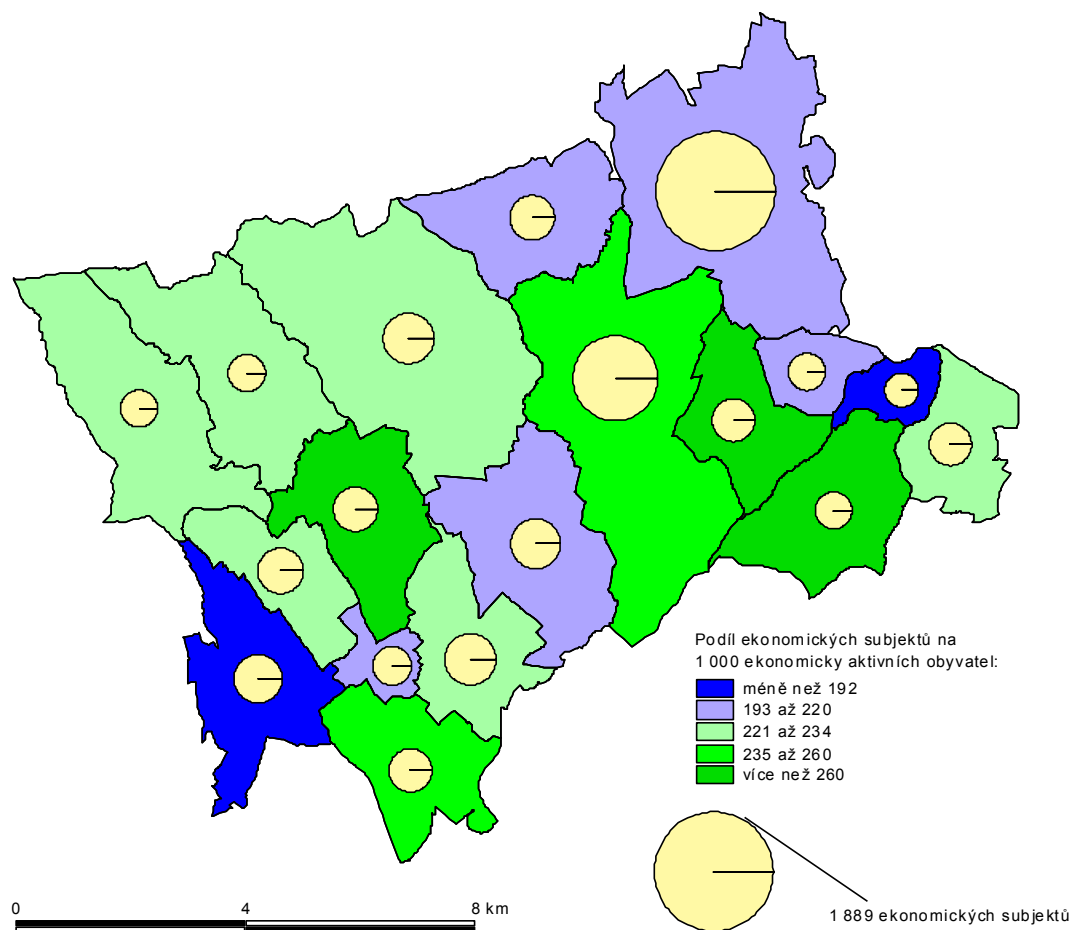

Pozn.: Intervaly počty registrovaných ekonomických subjektů k počtu ekonomicky aktivních obyvatel počítány na bázi průměru a směrodatné odchylky

Zdroj: vlastní zpracování na základě vstupních dat Českého statistického úřadu

Pro určení charakteristik podnikatelského prostředí v území MAS SChP bylo využito dílčích charakteristik ekonomických subjektů se sídlem v území MAS SChP. První z těchto charakteristik je velikost ekonomických subjektů podle počtu zaměstnanců. Z tabulky č. 7 vyplývá, že hlavní část ekonomických subjektů ve sledovaném území MAS SChP tvoří zejména mikropodniky a malé podniky. Tato skutečnost opodstatňuje úvahy o podpoře malého a středního podnikání v území MAS SChP v programovém období 2014 až 2020.

Tabulka č. 7.: Počet ekonomických subjektů v MAS SChP podle velikostních kategorií

| Velikostní kategorie | Počet subjektů |
|------------------------|----------------|
| 0 až 9 zaměstnanců | 3485 |
| 10 až 49 zaměstnanců | 155 |
| 50 až 249 zaměstnanců | 45 |
| 250 a více zaměstnanců | 10 |
| Neuvedeno | 5196 |

Zdroj: vlastní zpracování na základě databáze firem a institucí Albertina

Dynamiku vzniku nových ekonomických subjektů reprezentuje obrázek č. 16. Vývoj mezi lety 2000 až 2013 ukazuje na střídavé tendence vzniku ekonomických subjektů v území MAS SChP, kdy zejména roky 2001, 2005 a 2013 představují období s nejnižším počtem nově založených ekonomických subjektů. Naopak největší nárůst v počtu nově vzniklých ekonomických subjektů je možné sledovat v období mezi lety 2007 až 2011.

Obrázek č. 16.: Struktura ekonomických subjektů podle roku založení na území MAS SChP; období let 2000 až 2013

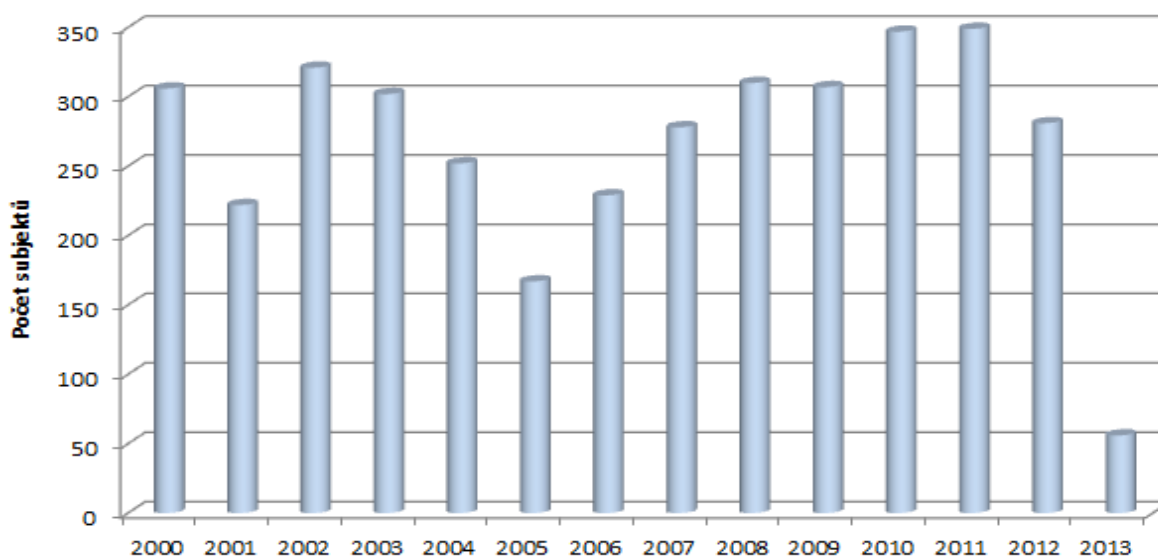

Zdroj: vlastní zpracování na základě databáze firem a institucí Albertina

V kontextu odvětvového zaměření ekonomických subjektů lokalizovaných v území MAS SChP je možné identifikovat hlavní odvětvové skupiny ekonomické aktivity. Jako nejvýznamnější odvětví dle klasifikace CZ-NACE je možné označit zejména oblast

velkoobchodu a maloobchodu a dále odvětví stavebnictví, strojírenství a služeb. V návaznosti na zjištěné poznatky je možné identifikovat klíčová odvětví intervencí MAS SCHP.

Tabulka č. 8.: Nejvýznamnější odvětví ekonomických činností na území MAS SCHP podle odvětvové klasifikace CZ-NACE

| Odvětví NACE | Počet | Podíl (%) |
|---|-------|-----------|
| 46 - Velkoobchod | 1078 | 12 % |
| 47 - Maloobchod | 874 | 10 % |
| 43 - Specializované stavební činnosti | 751 | 8 % |
| 25 - Výroba kovových konstrukcí a výrobků | 481 | 5 % |
| 56 - Stravování a pohostinství | 449 | 5 % |
| 41 - Výstavba budov | 441 | 5 % |
| 96 - Poskytování ostatních osobních služeb | 354 | 4 % |
| 68 - Činnosti v oblasti nemovitostí | 351 | 4 % |
| 74 - Ostatní profesní, vědecké a technické činnosti | 276 | 3 % |
| 69 - Právní a účetnické činnosti | 266 | 3 % |

Zdroj: vlastní zpracování na základě databáze firem a institucí Albertina

Tabulka č. 9 představuje hlavní zaměstnavatele v území MAS SCHP, kterými jsou identifikované ekonomické subjekty s více než 250 zaměstnanci. Jedná se především o nadnárodní koncerny s odvětvovým zaměřením tradičním pro sledované území, tzn. zejména strojírenství či stavebnictví.

Tabulka č. 9.: Nejvýznamnější zaměstnavatelé v území MAS SCHP

| Název | Obec | Počet zaměstnanců | Odvětví činnosti |
|----------------------|------------|-------------------|---|
| Gienger, s.r.o. | Napajedla | 250 - 499 | Velkoobchodní činnost v oboru TZB. Prodejní sortiment tvoří topenářská a sanitární technika, materiály pro inženýrské sítě a instalace. |
| Fatra, a.s. | Napajedla | 1000 - 1499 | Zaměření na zpracování plastů ve výrobních skupinách PVC a polymerů. Zajišťování dodávek pro další odvětví průmyslu. |
| Bc Logistics, s.r.o. | Otrokovice | 250 - 499 | Hlavní činnost zaměřena na skladování, dopravu a spedici, logistiku, celní deklaraci a RFS. |
| PSG, a.s. | Otrokovice | 250 - 499 | Zaměření na dodávky v oblasti stavebnictví, energetiky a petrochemie. |

| | | | |
|--------------------------------------|------------------------------|-------------|---|
| PSG-International, a.s. | Otrokovice | 250 - 499 | Zaměření na dodávky v oblasti stavebnictví, energetiky a petrochemie. |
| Continental Barum, s.r.o. | Otrokovice | 3000 - 3999 | Výroba prémiových pneumatik pro užitková vozidla. |
| Continental HT Tyres, s.r.o. | Otrokovice | 250 - 499 | Výroba brzdových systémů, systémů a komponentů pro pohony a pojezd, přístrojové techniky, vozidlové elektroniky, pneumatik a technických produktů na bázi elastomerů. |
| Continental výroba pneumatik, s.r.o. | Otrokovice | 250 - 499 | Výrobce prémiových pneumatik pro užitková vozidla, součást koncernu Continental. |
| ContiTrade Services, s.r.o. | Otrokovice | 500 - 999 | Součást koncernu Continental zajišťující mobilitu motoristů a bezpečnost na silnici. |
| Schätzle shoes CZ, s.r.o. | Otrokovice | 250 - 499 | Výroba obuvi na zakázku pro zahraniční odběratele. |
| HAMÉ, a.s. | Babice (výrobní pobočka) | 1900 | Společnost zabývající se výrobou trvanlivých i chlazených potravin. |
| Mitas, a. s | Otrokovice (výrobní pobočka) | 600 | Výrobce mimosilničních (zemědělských, industriálních, motocyklových) pneumatik. |

Zdroj: databáze firem a institucí Albertina; internetové stránky firem

2.3 Zemědělství

Mimo uváděné skupiny odvětví klíčové pro oblast ekonomiky území MAS SCHP jsou její významnou součástí také subjekty v oblasti zemědělství. Význam tohoto odvětví je dán jednak významem zemědělství a navazujících odvětví pro zaměstnanost v regionu a jednak také podílem orné půdy na celkové rozloze území MAS SCHP, který je výrazně nad hodnotami jak Zlínského kraje, tak i České republiky (viz tabulka č. 10).

Zároveň se zemědělský půdní fond MAS SCHP vyznačuje relativně vyšší kvalitou v porovnání s hodnotami Zlínského kraje, jak je znázorněno v tabulce č. 10.

Tabulka č. 10.: Podíl orné půdy na celkové rozloze území v roce 2013; srovnání území MAS SCHP, Zlínského kraje a České republiky

| | MAS SCHP | Zlínský kraj | Česká republika |
|-------|----------|--------------|-----------------|
| Podíl | 44,2 % | 30,7 % | 37,9 % |

Zdroj: vlastní zpracování na základě dat Českého statistického úřadu

Vzhledem k relativně vyšším hodnotám podílu zemědělského půdního fondu ohroženého zejména větrnou erozí (téměř 50 % území MAS SCHP) a dále vodní erozí (zejména území obcí Košíky, Halenkovice či Komárov) je rozvoj zemědělství na území MAS SCHP ve vazbě na ochranu zemědělského půdního fondu jedním z relevantních témat pro návrhovou část tohoto dokumentu.

Tabulka č. 11.: Podíl dílčích kategorií třídy ochrany zemědělského půdního fondu na jeho celkové rozloze se stavem k roku 2014; srovnání území MAS SCHP, Zlínského kraje a České republiky

| Kategorie třídy ochrany | MAS SCHP | Zlínský kraj | Česká republika |
|-------------------------|----------|--------------|-----------------|
| Bonitně nejcennější | 13,8 % | 11,1 % | 19,8 % |
| Nadprůměrně produkční | 23,5 % | 19,4% | 19,7 % |
| Průměrně produkční | 34,9 % | 18,0 % | 23,5 % |
| Podprůměrně produkční | 19,3 % | 27,5 % | 17,5 % |
| Velmi málo produkční | 8,5 % | 24,0% | 19,6 % |

Zdroj: vlastní výpočty na základě dat Statistické ročenky půdní služby

Při hodnocení oblasti zemědělství na úrovni jednotlivých obcí MAS SCHP (viz obrázky č. 17 a 18) je možné formulovat následující poznatky pro tuto problematiku:

- Relativně vyšší podíl orné půdy (více než 50 %) na celkové rozloze obcí MAS SCHP v jižní části území.
- Vyšší počet zemědělských subjektů zejména v obcích Otrokovice, Huštěnovice, Napajedla, Jankovice, Traplice, jejichž význam pro ekonomický rozvoj a zaměstnanost na území MAS SCHP dále opodstatňuje úvahy o podpoře zemědělství.
- Vyšší podíl bonitně nejcennější třídy ochrany zemědělského půdního fondu na celkové rozloze obcí v jižní části území MAS SCHP (ochranu těchto půd je možné vnímat v souvislosti nejen s rozvojem zemědělství, ale také v kontextu zvyšování zatížení této oblasti dopravou na hlavních dopravních trasách vedoucích územím MAS SCHP).

Vzhledem k velikosti většiny zemědělských subjektů na území MAS SCHP na úrovni mikropodniků je možné zaměřit podporu rozvoje zemědělství zejména na spolupráci v oblasti propagace a nabídky místních produktů a zaměření zemědělské produkce na místní odbytové trhy.

Obrázek č. 17.: Podíl orné půdy na rozloze obcí území MAS SCHP v roce 2013; počet ekonomických subjektů evidovaných v Evidenci zemědělského podnikatele přelom roku 2014 a 2015

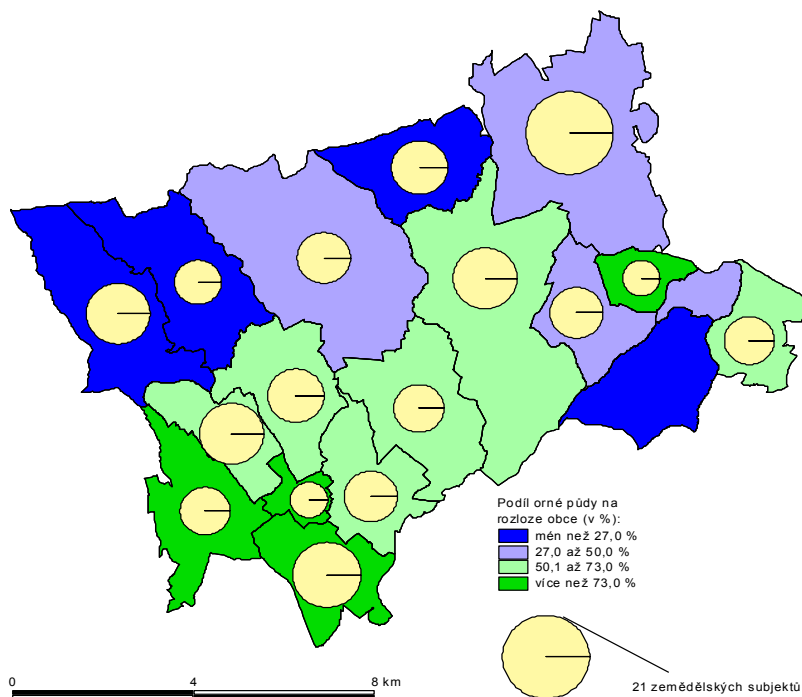

Pozn.: Intervaly podílu orné půdy na celkové rozloze území počítány na bázi průměru a směrodatné odchylky

Zdroj: vlastní zpracování na základě dat Českého statistického úřadu, počet zemědělských subjektů podle Evidence zemědělského podnikatele

Obrázek č. 18.: Podíl bonitně nejcenější a nadprůměrně produkční kategorie třídy ochrany zemědělského půdního fondu na jeho celkové rozloze v obcích území MAS SCHP; přelom roku 2014 a 2015

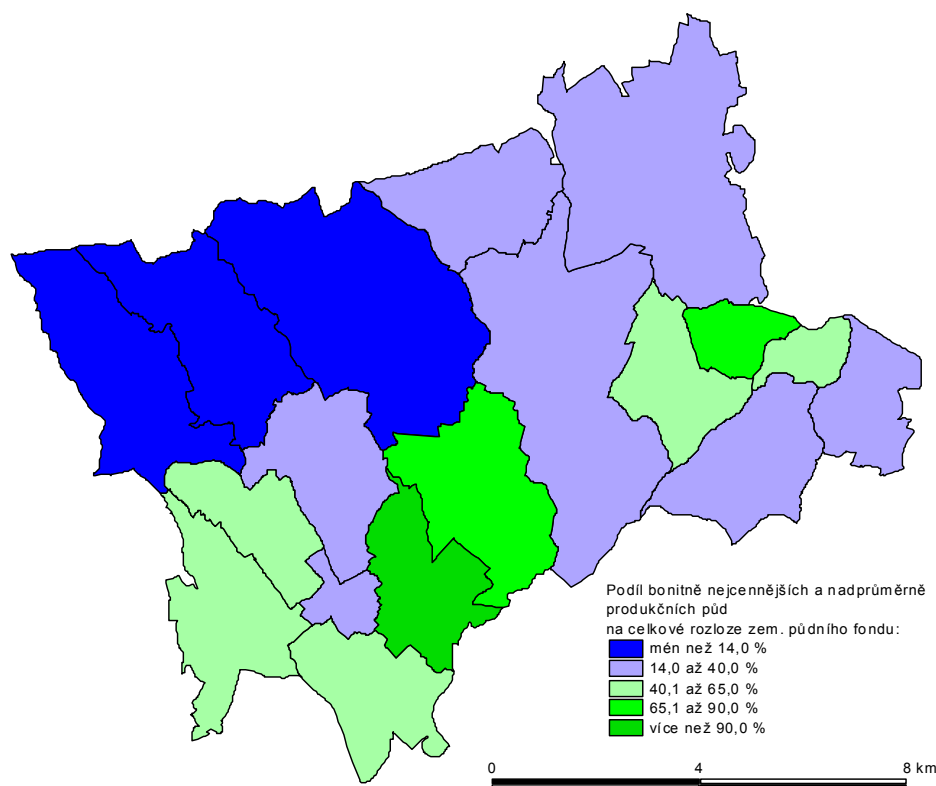

Pozn.: Intervaly podílu bonitně nejcenější kategorie třídy ochrany zemědělského půdního fondu na jeho celkové rozloze počítány na bázi průměru a směrodatné odchylky

Zdroj: vlastní zpracování na základě dat Statistické ročenky půdní služby

2.4 Cestovní ruch

Tabulka č. 12 podává přehled hromadných ubytovacích zařízení v území MAS.¹ Většina z celkových 13 hromadných ubytovacích zařízení je činná ve dvou největších obcích MAS, v Otrokovicích (8 zařízení) a v Napajedlích (3 zařízení). Jedno hromadné ubytovací zařízení je pak evidováno na území dalších dvou obcí MAS (Jankovice a Spytihněv). Nabídka ubytovacích kapacit na území MAS zahrnuje různé kategorie ubytovacích zařízení, a to vč. zařízení vyšší kvality v podobě dvou čtyřhvězdičkových hotelů v Otrokovicích s poměrně velkou ubytovací kapacitou.

¹ Hromadné ubytovací zařízení je definováno jako zařízení s minimálně pěti pokoji a zároveň deseti lůžky, sloužící pro účely cestovního ruchu, tj. poskytující přechodné ubytování hostům za účelem dovolené, zájezdu, lázeňské péče, služební cesty, školení, kursu, kongresu, symposia, pobytu dětí ve škole v přírodě, v letních a zimních táborech apod.

Tabulka č. 12.: Přehled hromadných ubytovacích zařízení v území MAS SChP (2015)

| Název | Obec | Kategorie | Počet pokojů | Počet míst pro stany a karavany |
|-------------------------------|------------|---------------------|--------------|---------------------------------|
| Ranch Rovná | Jankovice | chatová osada | 11 až 50 | 0 |
| Hotel Malina | Napajedla | hotel * | 10 a méně | 0 |
| Zámek Napajedla | Napajedla | hotel garni | 11 až 50 | 0 |
| Pahrbek | Napajedla | kemp | 11 až 50 | 101 a více |
| Hotel Rottal | Otrokovice | hotel **** | 51 až 100 | 0 |
| Orea Hotel Atrium | Otrokovice | hotel **** | 51 až 100 | 0 |
| Hotel Baťov - Společenský dům | Otrokovice | hotel *** | 11 až 50 | 0 |
| Hotel Bayer | Otrokovice | hotel *** | 10 a méně | 0 |
| Penzion Jezerka | Otrokovice | penzion | 11 až 50 | 0 |
| Penzion Velký bazar | Otrokovice | penzion | 10 a méně | 0 |
| Ubytovna Morava | Otrokovice | turistická ubytovna | 51 až 100 | 0 |
| Domov mládeže | Otrokovice | ostatní | 51 až 100 | 0 |
| Rekreační středisko Skleníky | Spytihněv | turistická ubytovna | 11 až 50 | 11 až 50 |

Zdroj: Český statistický úřad

Počet hromadných ubytovacích zařízení v absolutním a relativním vyjádření v rámci území MAS SChP a jeho srovnání s dalšími referenčními územími prezentuje tabulka č. 13. Podíl hromadných ubytovacích zařízení na počtu obyvatel je v případě MAS SChP výrazně nižší než v případě území Zlínského kraje, respektive území celé České republiky.

Tabulka č. 13.: Srovnání počtu hromadných ubytovacích zařízení v absolutním a relativním vyjádření v roce 2015; srovnání území MAS SChP, Zlínského kraje a České republiky

| | MAS SChP | Zlínský kraj | Česká republika |
|------------------------------------|----------|--------------|-----------------|
| Počet zařízení | 13 | 454 | 9 358 |
| Počet zařízení na 10 tis. obyvatel | 3,2 | 7,8 | 8,9 |

Zdroj: vlastní výpočty na základě dat Českého statistického úřadu

Obrázek č. 19 ukazuje vývoj počtu příjezdů hostů do hromadných ubytovacích zařízení na území MAS v období 2012 - 2014 a to včetně členění struktury hostů na rezidenty, tj.

obyvatele České Republiky, a nerezidenty, tj. hosty ze zahraničí. Hlavní poznatky v tomto směru naznačují, že:

- celkový počet příjezdů hostů do hromadných ubytovacích zařízení na území MAS ve sledovaných letech má klesající tendenci, a to s mírně odlišným vývojem pro skupinu rezidentů a skupinu nerezidentů,
- obyvatelé České republiky tvoří přibližně dvoutřetinový podíl na celkovém počtu hostů přijíždějících do hromadných ubytovacích zařízení na území MAS.

Obrázek č. 19.: Vývoj počtu příjezdů hostů do hromadných ubytovacích zařízení na území MAS (2012 - 2014)

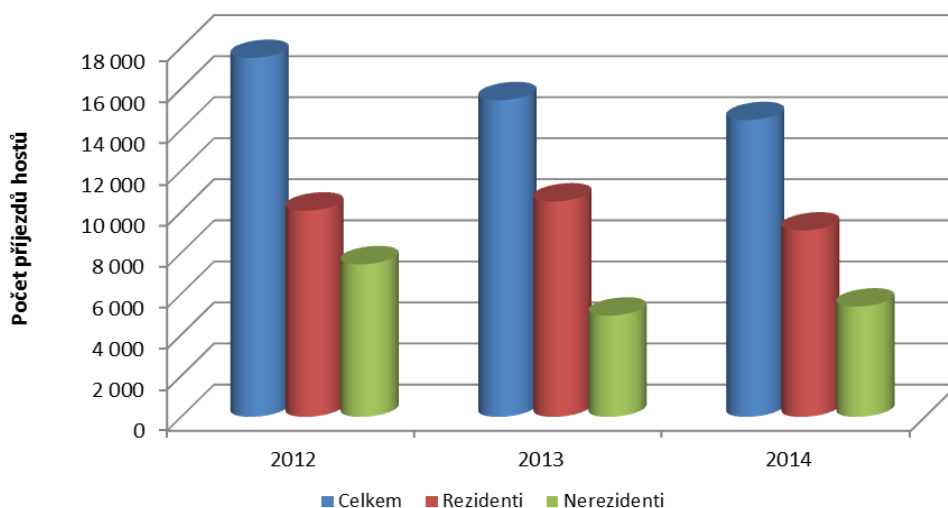

Zdroj: vlastní zpracování na základě dat Českého statistického úřadu

Obrázek č. 20 doplňuje informace o návštěvnosti hromadných ubytovacích zařízení na území MAS ukazatelem počtu přenocování. Poznatky jsou v tomto ohledu obdobné.

Obrázek č. 20.: Počet přenocování v hromadných ubytovacích zařízeních na území MAS (2012 - 2014)

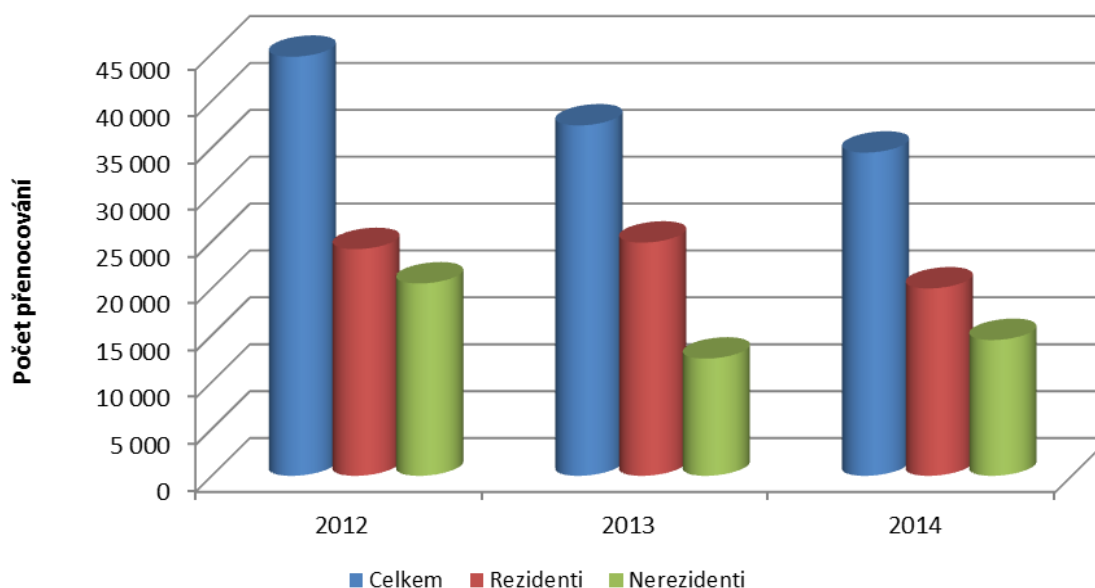

Zdroj: vlastní zpracování na základě dat Českého statistického úřadu

Konečně obrázek č. 21 ukazuje na to, že průměrný počet přenocování v hromadných ubytovacích zařízeních na území MAS je ve sledovaných letech stabilní (s hodnotou přibližně 2,5) a čisté využití lůžek respektive využití pokojů dosahuje hodnot cca 22 %, resp. 30 %. Tato skutečnost naznačuje dostatečnost stávajících ubytovacích kapacit.

Obrázek č. 21.: Návštěvnost hromadných ubytovacích zařízení na území města Zlína

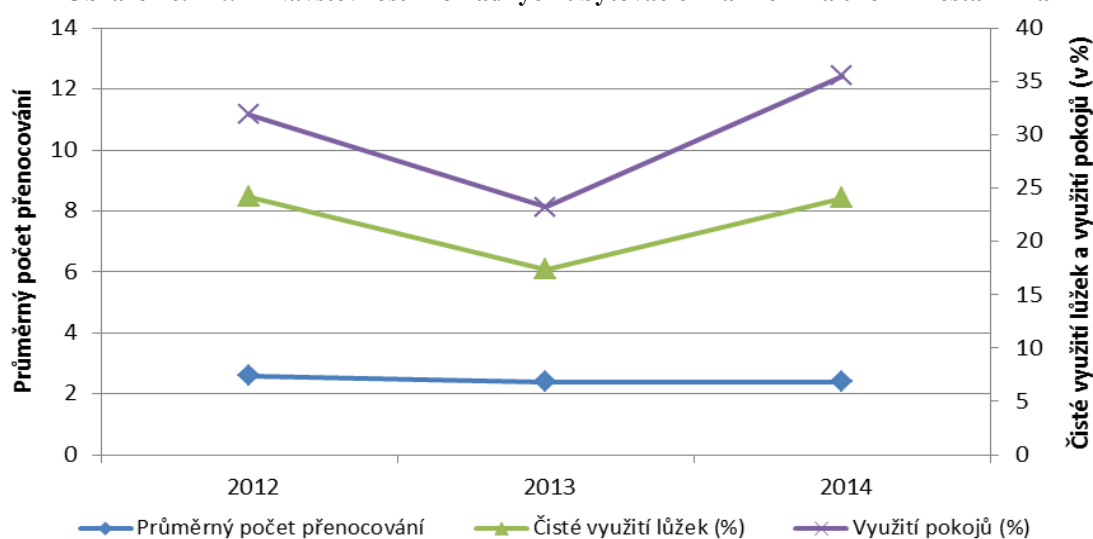

Zdroj: vlastní zpracování na základě dat Českého statistického úřadu

Tabulka č. 14 podává přehled o nejvýznamnějších turistických atraktivitách, které se nacházejí či konají na území MAS. Právě tyto atraktivity (a to zejména Bařův kanál a Barum Czech Rally Zlín) lze považovat za nejvíce relevantní pro případné budování image MAS jako turistické destinace a právě na ně lze navazovat další aktivity cestovního ruchu.

Tabulka č. 14.: Nejvýznamnější turistické atraktivity na území MAS

| Turistické atraktivity | Stručná charakteristika |
|--|--|
| Bařův kanál vč. cyklostezky | Jedná se o historickou vodní cestu s třinácti funkčními plavebními komorami. Vodní cesta je dnes využívána výlučně k rekreačním účelům. Důležitou součástí je také cyklostezka kolem řeky Moravy a Bařova kanálu, která má délku 80 km, většina úseků trasy je vedena mimo motorovou dopravu. Podél vodní cesty jsou k dispozici také půjčovny motorových lodí, výletních turistických prámů, kánoí a kol. |
| Barum Czech Rally Zlín | Tato motoristická soutěž je konána vždy na konci srpna. V roce 2015 se uskutečnil již její 45. ročník. Automobilová rally je od roku 1983 součástí Mistrovství Evropy jezdců a od roku 2007 patří také do prestižního světového seriálu Intercontinental Rallye Challenge (IRC). |
| Zámek Napajedla | Barokní zámek, který je otevřen pro veřejnost včetně zámeckého parku. Na zámku jsou pořádány různé kulturně-společenské akce, k dispozici jsou také ubytovací a stravovací kapacity. |
| Vesnická muzea a objekty lidové architektury | Jedná se např. o Muzeum myslivců a pytláků Babice, Muzeum Huštěnovice, Větrný mlýn Jalubí, Dům Strmenských v Kudlovicích. |
| Přírodní památka Budačina | Přírodní památku Budačina tvoří skupina pískovcových skal nad údolním svahem Kudlovického potoka v Kudlovické dolině. Byla vyhlášena v roce 1966 na ploše 8 ha. |

Zdroj: vlastní zpracování na základě turistického informačního portálu ZK (www.vychodni-morava.cz)

Provedené analytické práce ukazují, že většina území MAS SCHP není turisticky příliš zajímavá, některé atraktivity cestovního ruchu jsou však v území lokalizovány. Případná podpora v budoucím období by tak měla být zacílena právě na tyto záležitosti, čímž může být zvýšena jejich využitelnost pro celkový rozvoj MAS.

3 Sociální dimenze rozvoje MAS SCHP

V kapitole týkající se sociální dimenze rozvoje bude pozornost věnována tématům školství, zdravotnictví a sociálních služeb v území MAS SCHP.

3.1 Školství

Oblast školství je v území MAS SCHP reprezentována jednak úrovní primárního vzdělávání, tzn. mateřskými a základními školami, a dále úrovní sekundárního vzdělávání, tzn. školami středními. Tabulka č. 15 poskytuje seznam mateřských, základních a středních škol. Vedle těchto školských zařízení fungují v území MAS SCHP také dva domy dětí a mládeže s celkovou kapacitou 2 200 míst a dvě základní umělecké školy s celkovou kapacitou 1 045 míst, a to ve městech Napajedla a Otrokovice. Střední průmyslová škola Otrokovice dále provozuje také Domov mládeže s kapacitou 450 míst. Na základě uvedených poznatků je možné konstatovat, že území MAS SCHP disponuje širokou sítí školských zařízení, které se nachází téměř ve všech obcích MAS.

Tabulka č. 15.: Přehled školských zařízení v území MAS SCHP

| Název zařízení | Obec | Zřizovatel | Kapacita |
|----------------------------|-------------|------------------|----------|
| Mateřské školy | | | |
| Mateřská škola Babice | Babice | Obec Babice | 70 |
| Mateřská škola Halenkovice | Halenkovice | Obec Halenkovice | 64 |
| Mateřská škola Huštěnovice | Huštěnovice | Obec Huštěnovice | 45 |
| Mateřská škola Jalubí | Jalubí | Obec Jalubí | 23 |
| Mateřská škola Jankovice | Jankovice | Obec Jankovice | 24 |
| Mateřská škola Komárov | Komárov | Obec Komárov | 30 |
| Mateřská škola Košíky | Košíky | Obec Košíky | 25 |
| Mateřská škola Kudlovice | Kudlovice | Obec Kudlovice | 30 |
| Mateřská škola Lhota | Lhota | Obec Lhota | 28 |
| Mateřská škola Napajedla | Napajedla | Město Napajedla | 200 |
| Mateřská škola Otrokovice | Otrokovice | Město Otrokovice | 674 |
| Mateřská škola Pohořelice | Pohořelice | Obec Pohořelice | 35 |
| Mateřská škola Spytihněv | Spytihněv | Obec Spytihněv | 54 |
| Mateřská škola Sušice | Sušice | Obec Sušice | 24 |
| Mateřská škola Traplice | Traplice | Obec Traplice | 48 |

| | | | |
|--|-------------|------------------|------|
| Mateřská škola Žlutava | Žlutava | Obec Žlutava | 52 |
| Základní školy | | | |
| Základní škola Babice | Babice | Obec Babice | 350 |
| Základní škola Halenkovice | Halenkovice | Obec Halenkovice | 240 |
| Základní škola Huštěnovice | Huštěnovice | Obec Huštěnovice | 86 |
| Základní škola Jalubí | Jalubí | Obec Jalubí | 150 |
| Základní škola Kudlovice | Kudlovice | Obec Kudlovice | 50 |
| 1. základní škola Napajedla | Napajedla | Město Napajedla | 300 |
| 2. základní škola Napajedla | Napajedla | Město Napajedla | 810 |
| Základní škola Mánesova Otrokovice | Otrokovice | Město Otrokovice | 810 |
| Základní škola praktická a Základní škola speciální Otrokovice | Otrokovice | Zlínský kraj | 114 |
| Základní škola T. G. Masaryka Otrokovice | Otrokovice | Město Otrokovice | 540 |
| Základní škola Trávníky Otrokovice | Otrokovice | Město Otrokovice | 810 |
| Základní škola Pohořelice | Pohořelice | Obec Pohořelice | 90 |
| Základní škola Spytihněv | Spytihněv | Obec Spytihněv | 80 |
| Základní škola Traplice | Traplice | Obec Traplice | 400 |
| Základní škola Žlutava | Žlutava | Obec Žlutava | 70 |
| Střední školy | | | |
| Střední průmyslová škola Otrokovice | Otrokovice | Zlínský kraj | 1000 |
| Gymnázium Otrokovice | Otrokovice | Zlínský kraj | 435 |

Zdroj: Ministerstvo školství, mládeže a tělovýchovy - Rejstřík škol a školských zařízení

Celkově disponuje území MAS SCHP kapacitou 1426 míst v mateřských, a 4 900 míst v základních školách. V současnosti i do budoucna lze předpokládat problém v odpovídající kapacitě zejména s ohledem na mateřské školy. V celé řadě obcí je v posledních letech kapacita naplněna. Je nutno zajistit budoucí dostatečnou kapacitu školských zařízení na území MAS SCHP, i s ohledem na děti mladší 3 let. Na většině území MAS SCHP je péče o děti do 3 let zcela nedostupná, je zastoupena pouze v Otrokovících jedním zařízením o kapacitě do 15 dětí.

Na území MAS SČHP jsou kromě samotných školských zařízení zřízena také střediska volného času, které fungují ve městech Napajedla a Otrokovice. V Napajedlích funguje celkem 64 kroužků, které využívá více než 1 000 účastníků, v Otrokovicích potom funguje 84 kroužků, které využívá celkem 959 účastníků.

3.2 Zdravotnictví a sociální služby

Další hodnocenou oblastí občanské vybavenosti je oblast zdravotních a sociálních služeb poskytovaných v území MAS SČHP. V rámci této problematiky je možné shrnout následující poznatky týkající se dostupnosti zdravotních a sociálních služeb v řešeném území:

V území MAS SČHP je rozvinuta základní síť zdravotnických služeb, reprezentovaných zejména ordinacemi praktických lékařů pro dospělé a pro děti a dorost (viz tabulka č. 16).

Města Napajedla a Otrokovice plní funkci center území MAS SČHP, kdy je zde koncentrováno poměrně široké portfolio zdravotnických služeb, a to včetně služeb specializovaných (tabulka č. 16), a dále pak nabídka sociálních služeb, ať už se jedná o služby terénní, ambulantní či pobytové (tabulka č. 17).

Tabulka č. 16.: Přehled zdravotnických zařízení v území MAS SČHP

| Obec | PLD | PLDD | PL - Stomatologie | PL - Gynekologie | Další ZZ |
|---------------------|-----|------|----------------------|---------------------|----------|
| Babice | Ano | Ano | Ano | Ne | Ne |
| Halenkovice | Ano | Ano | Ne | Ne | Ne |
| Huštěnovice | Ne | Ano | Ne | Ne | Ne |
| Jalubí | Ano | Ne | Ano | Ne | Ne |
| Jankovice | Ano | Ano | Ne | Ne | Ne |
| Karlovice | Ne | Ne | Ne | Ne | Ne |
| Komárov | Ne | Ne | Ne | Ne | Ne |
| Košíky | Ano | Ano | Ne | Ne | Ne |
| Kudlovice | Ne | Ano | Ne | Ne | Ne |
| Lhota | Ne | Ne | Ne | Ne | Ne |
| Napajedla | Ano | Ano | Ano | Ano | Ano |
| Oldřichovice | Ne | Ne | Ne | Ne | Ne |

| | | | | | |
|------------|-----|-----|-----|-----|-----|
| Otrokovice | Ano | Ano | Ano | Ano | Ano |
| Pohořelice | Ne | Ano | Ne | Ne | Ne |
| Spytihněv | Ne | Ano | Ne | Ne | Ne |
| Sušice | Ne | Ne | Ne | Ne | Ne |
| Traplice | Ano | Ano | Ano | Ano | Ne |
| Žlutava | Ano | Ano | Ne | Ne | Ne |

Pozn.: PLD – praktický lékař pro dospělé, PLDD – praktický lékař pro děti a dorost, PL – praktický lékař, ZZ – zdravotnické zařízení

Zdroj: Registr zdravotnických zařízení, Ústav zdravotnických informací a statistiky ČR

Tabulka č. 17.: Přehled poskytovaných sociálních služeb v území MAS SCHP

| Poskytovatel | Obec | Typ služby |
|------------------------------------|------------|--|
| Obec Babice | Babice | Pečovatelská služba |
| Domov pro seniory Napajedla, p. o. | Napajedla | Domovy pro seniory |
| Město Napajedla | Napajedla | Pečovatelská služba |
| Charita sv. Anežky Otrokovice | Otrokovice | Azylové domy |
| Charita sv. Anežky Otrokovice | Otrokovice | Azylové domy |
| Charita sv. Anežky Otrokovice | Otrokovice | Domovy pro seniory |
| Charita sv. Anežky Otrokovice | Otrokovice | Noclehárny |
| Charita sv. Anežky Otrokovice | Otrokovice | Odborné sociální poradenství |
| Charita sv. Anežky Otrokovice | Otrokovice | Odlehčovací služby |
| Charita sv. Anežky Otrokovice | Otrokovice | Pečovatelská služba |
| Charita sv. Anežky Otrokovice | Otrokovice | Sociálně aktivizační služby pro rodiny s dětmi |
| Charita sv. Anežky Otrokovice | Otrokovice | Terénní programy |
| NADĚJE | Otrokovice | Denní stacionáře |
| NADĚJE | Otrokovice | Domovy pro osoby se zdravotním postižením |
| NADĚJE | Otrokovice | Chráněné bydlení |
| NADĚJE | Otrokovice | Sociálně terapeutické dílny |
| NADĚJE | Otrokovice | Týdenní stacionáře |
| SENIOR Otrokovice, p. o. | Otrokovice | Denní stacionáře |
| SENIOR Otrokovice, p. o. | Otrokovice | Domovy pro seniory |

| | | |
|--------------------------|------------|---|
| SENIOR Otrokovice, p. o. | Otrokovice | Domovy pro seniory |
| SENIOR Otrokovice, p. o. | Otrokovice | Domovy se zvláštním režimem |
| SENIOR Otrokovice, p. o. | Otrokovice | Odlehčovací služby |
| SENIOR Otrokovice, p. o. | Otrokovice | Odlehčovací služby |
| SENIOR Otrokovice, p. o. | Otrokovice | Pečovatelská služba |
| Unie Kompas | Otrokovice | Nízkoprahová zařízení pro děti a mládež |
| Obec Spytihněv | Spytihněv | Pečovatelská služba |

Zdroj: Registr poskytovatelů sociálních služeb

3.3 Sociálně vyloučené lokality

Na území MAS SCHP se dle výzkumného projektu Ministerstva práce a sociálních věcí - Analýza sociálně vyloučených lokalit v ČR, nachází 2 sociálně vyloučené lokality, s počtem obyvatel do 100 osob. Lokality se nachází na území ORP Otrokovice. Město Otrokovice není partnerem Agentury pro sociální začleňování v projektu Koordinovaného přístupu k sociálně vyloučeným lokalitám. Na tomto území současně působí několik organizací, které osobám se sociálním vyloučením pomáhají, jedna z nich - Naděje, o.p.s. Otrokovice, je partnerem MAS SCHP.

Obrázek č. 22.: mapa sociálně vyloučených lokalit Otrokovice

Obrázek č. 23.:

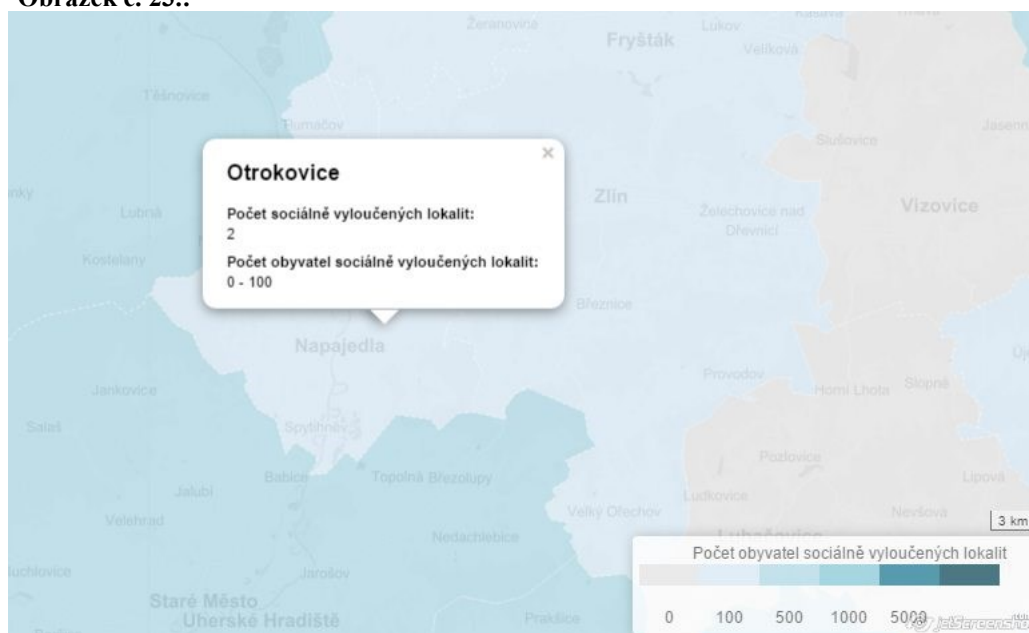

zdroj: <http://www.esfcr.cz/>

3.4 Kulturní, společenský a sportovní život

Tabulka č. 18 obsahuje základní charakteristiky obcí MAS SCHP v oblasti kulturního, společenského a sportovního života, a to zejména z pohledu existence infrastruktury, která je s výše uvedeným spojena (s výjimkou prvního ukazatele počtu registrovaných církví a náboženských společností).

V zásadě lze konstatovat na území MAS poměrně velký počet kulturních, společenských a sportovních zařízení a také jejich značnou rozmanitost. Nejlépe vybaveny jsou opět přirozeně největší obce MAS (tj. Otrokovice a Napajedla).

Tabulka č. 18.: Základní charakteristiky obcí MAS SCHP v oblasti kulturního, společenského a sportovního života (září 2015)

| Obec | Registrované církvě a náboženské společnosti ² | Nemovité kulturní památky ³ | MPZ a VPZ ⁴ | Veřejná knihovna ⁵ | Kulturní zařízení ⁶ | Sakrální stavba ⁷ | Hřiště a další sportovní zařízení ⁸ |
|--------------|--|--|---------------------------|----------------------------------|-----------------------------------|---------------------------------|---|
| Babice | 1 | 0 | x | 1 | 1 | 1 | 4 |
| Halenkovice | 1 | 4 | x | 1 | 1 | 1 | 3 |
| Huštěnovice | 1 | 1 | x | 1 | 1 | 1 | 2 |
| Jalubí | 1 | 4 | x | 1 | 1 | 1 | 8 |
| Jankovice | 1 | 1 | x | 1 | 1 | 1 | 2 |
| Karlovice | 0 | 0 | x | 1 | 1 | 0 | 1 |
| Komárov | 0 | 0 | x | 1 | 1 | 1 | 1 |
| Košíky | 0 | 4 | x | 1 | 1 | 1 | 1 |
| Kudlovice | 0 | 4 | x | 1 | 1 | 0 | 1 |
| Lhota | 1 | 0 | x | 1 | 1 | 1 | 1 |
| Napajedla | 2 | 8 | ano | 1 | 5 | 1 | 11 |
| Oldřichovice | 0 | 0 | x | 1 | 1 | 1 | 1 |

² Rejstřík registrovaných církví a náboženských společností (http://www3.mkcr.cz/cns_internet/).

³ MonumNet - Nemovité památky (<http://monumnet.npu.cz/pamfond/hledani.php>).

⁴ MonumNet - Světové dědictví, NKP, chráněná území (<http://monumnet.npu.cz/chruzemi/hledani.php>).

⁵ Regionální informační servis (www.risy.cz).

⁶ Regionální informační servis (www.risy.cz).

⁷ Regionální informační servis (www.risy.cz).

⁸ Regionální informační servis (www.risy.cz).

| | | | | | | | |
|------------|---|---|---|---|---|---|----|
| Otrokovice | 2 | 4 | x | 2 | 8 | 3 | 87 |
| Pohořelice | 1 | 7 | x | 1 | 0 | 2 | 2 |
| Spytihněv | 1 | 3 | x | 1 | 1 | 1 | 1 |
| Sušice | 0 | 0 | x | 1 | 2 | 1 | 2 |
| Traplice | 0 | 1 | x | 1 | 1 | 1 | 3 |
| Žlutava | 0 | 0 | x | 1 | 1 | 1 | 3 |

Zdroj: viz poznámky pod čarou

Tabulka č. 19 pak obsahuje údaje o místním spolkovém životě ve vazbě na kulturní, sportovní a volnočasové aktivity.

Údaje tabulky ukazují na území MAS SChP na poměrně velké množství kulturních souborů, sportovních spolků i spolků ostatních. Pozitivně lze hodnotit jejich rozmanité tematické zaměření, ale také jejich existenci ve všech typech obcí, tj. jak v obcích populačně menších, tak i obcích s větším počtem obyvatel.

Tabulka č. 19.: Základní charakteristiky obcí MAS SChP v oblasti místního spolkového života - kulturní, sportovní a volnočasové aktivity (září 2015)

| Obec | Kulturní soubory | Sportovní spolky | Ostatní spolky |
|-------------|--|--|--|
| Babice | Folklórní soubor Kalina Dětský folklórní soubor Kalinka Cimbálová muzika S. Gabriela Baňa | FC Babice (fotbal) TJ Sokol | ČZS Rybářský svaz Myslivecké sdružení Cerony Babice SDH včelaři Český svaz chovatelů poštovních holubů Klub důchodců |
| Halenkovice | Výlet do pohádky Dětský folklórní soubor Pláňata Divadelní spolek Haleny | TJ Sokol Halenkovice (fotbal) Klub biatlonu | SDH Český myslivecký svaz ČZS ČČK Klub vojáků v záloze modeláři |

| | | | |
|-------------|--|--|---|
| | | | včelaři |
| Huštěnovice | Folklorní kroužek Marenka | TJ Sokol Huštěnovice (fotbal) | Myslivecká společnost ČČK zahrádkáři |
| Jalubí | Folklorní soubor Střešňa Živé Jalubí, z. s. | SK Jalubí (fotbal) Jezdecký klub Spolek Jalubí | SDH zahrádkáři včelaři Myslivecké sdružení Jalubí Sbor pro občanské záležitosti |
| Jankovice | Folklorní soubor Lipečka Folklorní soubor Lipka Folklorní soubor Lipuše Mužský pěvecký sbor | TJ Sokol Jankovice (fotbal) | SDH Myslivecké sdružení včelaři |
| Karlovice | | TJ Sokol Karlovice | SDH myslivci |
| Komárov | | TJ Sokol Komárov (fotbal) | Myslivecké sdružení SDH Sbor včelařů Spolek rybářů SOK - Spolek občanů Komárova |
| Košíky | | TJ Košíky (fotbal) | Myslivecké sdružení SDH ČČK ČZS ČSŽ Sbor pro občanské záležitosti včelaři |
| Kudlovice | Mužský a ženský sbor | TJ Sokol Kudlovice (fotbal) | SDH myslivci ČZS |

| | | | |
|--------------|---|--|--|
| | | | vinaři Sbor pro občanské záležitosti Sdružení pro výstavbu kaple včelaři |
| Lhota | | TJ Sokol Lhota (fotbal) Nohejbal Lhota Rainbow Horse Ranch (jezdeckví) | SDH myslivci Centrum volnočasových aktivit |
| Napajedla | Folklórní soubor Radovan Dětský folklórní soubor Radovánek Folklórní soubor Pozdní sběr Divadelní soubor Z. Štěpánka Loutkový soubor Klubíčko | TJ Fatra Slavia Napajedla (fotbal, házená, vodní sporty, horské sporty, šachy, stolní tenis, turistika, sport pro všechny) VK Napajedla (volejbal) TJ Sokol Napajedla (cvičení, míčové hry) ZO AVZO TŠČ Napajedla (sportovní střelba) | SDH Rybářský spolek Klub vojáků v záloze Myslivecké sdružení ČČK |
| Oldřichovice | | | SDH ČČK |
| Otrokovice | Ženský pěvecký sbor Divadlo Tyjáter Taneční skupina Anife Fotoklub Otrokovice | TJ Jiskra Otrokovice (házená, atletika, veslování, polní kuše, tenis, kuželky, cyklistika, orientační běh, lyžování, volejbal, turistika, jachting) FC Viktoria Otrokovice (fotbal) SK Bařov 1930 (fotbal) Florbalový klub Panthers Otrokovice (florbal) TJ Sokol Otrokovice (aerobik) | SDH Otrokovice SDH Kvítkovice rybáři letečtí modeláři zahrádkáři myslivci Klub vojenské historie Maxim |
| Pohořelice | | TJ Sokol Pohořelice (fotbal) stolní tenis | Myslivecké sdružení Modelářský klub SDH |

| | | | |
|-----------|---|---|--|
| | | | ČČK |
| Spytihněv | Ženský pěvecký sbor Babčice Mužský pěvecký sbor Chlapčiska | FC Slovácká Sparta (fotbal) | SDH ČZS Rybářský spolek |
| Sušice | Dětský folklorní kroužek | TJ Sušice (fotbal) Svaz tenistů Cvičení s míči | SDH včelaři |
| Traplice | Dětský soubor Hrozének | TJ Traplice (fotbal) Volejbalový oddíl | SDH Komunitní škola Traplice ČZS Myslivecká společnost Traplice včelaři |
| Žlutava | | SK Žlutava (všeobecná gymnastika, cvičení, florbal, badminton, taneční kroužek, aerobic, volejbal, míčové hry, nohejbal) FC Žlutava (fotbal) | SDH ČZS Český svaz včelařů Český svaz chovatelů Myslivecké sdružení Klub Pathfinder |

Zdroj: obce, internetové stránky obcí a spolků

Jako důležitou součást kulturně-společenského života obcí MAS SCHP lze hodnotit poměrně velké množství existujících vesnických muzeí a dalších objektů lidové architektury. Jedná se zejména o:

- Muzeum myslivců a pytláků Babice,
- Muzeum Huštěnovice,
- Větrný mlýn Jalubí,
- Dům Strmenských v Kudlovicích,

Obce MAS SCHP jsou v posledních letech úspěšné také v rámci ocenění na krajské úrovni v soutěži Vesnice roku. Obec Babice obdržela v roce 2015 zlatou stuhu (vítěz krajského kola), v roce 2008 modrou stuhu za společenský život a v roce 2006 bílou stuhu za činnost mládeže.

Obec Žlutava pak obdržela v roce 2012 zlatou stuhu (vítěz krajského kola) a v roce 2011 modrou stuhu za společenský život.

3.5 Bezpečnost

Tabulka č 20 podává přehled o příslušnosti obcí MAS SCHP k jednotlivým obvodním oddělením Policie České republiky. Všechny obce spadají v oblasti uniformované policie pod Krajské ředitelství policie Zlínského kraje, dále pak severní část území MAS pod Územní odbor Zlín, jižní část území MAS pod Územní odbor Uherské Hradiště. V souhrnu lze konstatovat, že území MAS je pokryto rovnoměrně dostatečným počtem služeben Policie ČR.

Tabulka č. 20.: Příslušnost území obcí MAS SCHP k útvarům Policie České republiky

| Krajské ředitelství | Územní odbor | Obvodní oddělení | Místní příslušnost obvodního oddělení |
|---|-------------------------------|-----------------------------------|---|
| Krajské ředitelství policie Zlínského kraje | Územní odbor Zlín | Obvodní oddělení Zlín | Karlovice, Lhota |
| | | Obvodní oddělení Otrokovice | Otrokovice |
| | | Obvodní oddělení Napajedla | Halenkovice, Komárov, Napajedla, Oldřichovice, Pohořelice, Spytihněv, Žlutava |
| | Územní odbor Uherské Hradiště | Obvodní oddělení Uherské Hradiště | Babice, Huštěnovice, Jalubí, Jankovice, Košíky, Kudlovice, Sušice, Traplice |

Zdroj: internetové stránky Policie České republiky

Tabulka č. 21 se věnuje srovnání území MAS SCHP v oblasti bezpečnosti s referenčním územím celého Zlínského kraje a územím celé České republiky. Bezpečnost je vyjádřena tzv. indexem kriminality v období jednoho roku (červenec 2014 až srpen 2015), kdy index kriminality je spočten jak počet trestných činů na 10 000 obyvatel určitého území za dané období. Lze konstatovat, že území MAS SCHP mírně převyšuje hodnotu indexu celého Zlínského kraje, je však nižší než průměrná hodnota indexu pro celou Českou republiku. Území MAS SCHP tak lze pokládat za území s poměrně dobrou bezpečnostní situací.

Tabulka č. 21.: Index kriminality pro území MAS SCHP v období srpen 2014 - červenec 2015; srovnání území MAS SCHP, Zlínského kraje a České republiky

| | MAS SCHP | | Zlínský kraj | Česká republika |
|-------------------|-----------------------|-------|--------------|-----------------|
| Index kriminality | Obvodní oddělení Zlín | 175,3 | 142,5 | 248,4 |

| | | | | |
|--|-----------------------------------|-------|--|--|
| | Obvodní oddělení Otrokovice | 175,4 | | |
| | Obvodní oddělení Napajedla | 113,9 | | |
| | Obvodní oddělení Uherské Hradiště | 164,8 | | |

Zdroj: www.mapakriminality.cz

V oblasti zabezpečení požární bezpečnosti (příp. dalších krizových stavů) je území MAS SChP pokryto mimo profesionálních jednotek Hasičského záchranného sboru České republiky (požární stanice Zlín, Otrokovice a Uherské Hradiště) také jednotkami sborů dobrovolných hasičů (dále také jen „SDH“) v jednotlivých obcích, příp. jednotkami hasičského záchranného sboru podniků (Fatra Napajedla a Barum Otrokovice). Část jednotek je dle provedených šetření vybavena odpovídající technikou pro zajištění zásahů, problémem u malé části jednotek zejména v menších obcích je poměrně velká zastaralost využívaných technických zařízení.

Tabulka č. 22 podává přehled o zajištění požární bezpečnosti na území MAS SChP.

Tabulka č. 22.: Jednotky požární ochrany v obcích MAS SChP

| Obec | Kategorie jednotky požární ochrany ⁹ | Zřizovatel | Počet zásahových vozidel |
|-------------|---|------------------|--------------------------|
| Babice | II | Obec Babice | 1 |
| Halenkovice | V | Obec Halenkovice | 2 |
| Huštěnovice | x | x | 0 |
| Jalubí | V | Obec Jalubí | 2 |
| Jankovice | V | Obec Jankovice | 2 |
| Karlovice | V | Obec Karlovice | 1 |
| Komárov | V | Obec Komárov | 1 |
| Košíky | V | Obec Košíky | 1 |
| Kudlovice | V | Obec Kudlovice | 2 |

⁹ Dle Nařízení Zlínského kraje č. 1/2012 ze dne 28. 11. 2011, kterým se mění nařízení Zlínského kraje č. 3/2006, kterým se stanoví podmínky k zabezpečení plošného pokrytí území Zlínského kraje jednotkami požární ochrany. Pro účely plošného pokrytí jsou jednotky požární ochrany zařazeny do kategorií takto:

- jednotky s územní působností - zasahují i mimo území zřizovatele (JPO I - jednotka HZS kraje, JPO II - jednotka sboru dobrovolných hasičů obce, JPO III - jednotka sboru dobrovolných hasičů obce),
- jednotky s místní působností - zasahují na území svého zřizovatele (JPO IV - jednotka hasičského záchranného sboru podniku, JPO V - jednotka sboru dobrovolných hasičů obce, JPO VI - jednotka sboru dobrovolných hasičů podniku).

| | | | |
|-------------------------|-----|--------------------------------------|---|
| Lhota | III | Obec Lhota | 2 |
| Napajedla | III | Město Napajedla | 6 |
| Napajedla | IV | Fatra a.s., Napajedla | 2 |
| Oldřichovice | V | Obec Oldřichovice | 1 |
| Otrokovice | III | Město Otrokovice | 3 |
| Otrokovice | IV | Barum Continental s.r.o., Otrokovice | 4 |
| Otrokovice - Kvítkovice | V | Město Otrokovice | 1 |
| Pohořelice | V | Obec Pohořelice | 1 |
| Spytihněv | V | Obec Spytihněv | 3 |
| Sušice | V | Obec Sušice | 1 |
| Traplice | III | Obec Traplice | 2 |
| Žlutava | V | Obec Žlutava | 1 |

Zdroj: internetové stránky obcí, sborů dobrovolných hasičů, HZS Zlínského kraje a Zlínského kraje

Přednemocniční neodkladná péče na území MAS SCHP je zajišťována Zdravotnickou záchrannou službou Zlínského kraje (dále také jen „ZZS ZK“) jako příspěvkovou organizací Zlínského kraje. Tabulka č. 23 zachycuje základní charakteristiku výjezdových stanovišť určených pro území MAS.

Tabulka č. 23.: Charakteristika výjezdových základen ZZS ZK určených pro území MAS SCHP

| Výjezdové základny | Výjezdové skupiny |
|--------------------------------------|--|
| Otrokovice, Tř. Osvobození 1388 | 1x RV nepřetržitě, 1x RZP nepřetržitě |
| Zlín, KNTB/Peroutkovo nábřeží 434 | 1x RV nepřetržitě, 1x RZP nepřetržitě, 1x RLP všední den 7:00 - 15,30 hod., v době od 15:30 - 19:00 hod. pokračuje v režimu RZP, so + ne + svátky v režimu RZP nepřetržitě |
| Zlín, ul. L. Váchy 602 | 2x RZP nepřetržitě |
| Uherské Hradiště, J. E. Purkyně 1512 | 1x RLP nepřetržitě, 1x RZP nepřetržitě |

Pozn.: RLP - rychlá lékařská pomoc (lékař, zdravotnický záchranář a řidič-záchranář); RZP - rychlá zdravotnická pomoc (zdravotnický záchranář a řidič-záchranář); RV - rendez-vous (lékař a řidič-záchranář)

Zdroj: internetové stránky ZZS ZK

3.6 Varovné a vyzumívací systémy obcí

V rámci provedeného průzkumu názorů aktérů rozvoje území byly obce MAS SCHP požádány také o zhodnocení současného stavu řešení varovného a vyzumívacího systému na jejich území (zejm. z hlediska stáří, technického řešení či rozsahu systému).

Většina obcí považuje současný stav za vyhovující, jedná se zejména o řešení pomocí sirén a obecního rozhlasu. Jako pomocné systémy (zejména ve větších obcích) působí Městská policie či městská televize, webové stránky a informační SMS. Některé obce uvažují o rozšíření stávajících systémů pro zvýšení dostupnosti či jejich modernizaci.

4 Environmentální dimenze rozvoje a fyzické prostředí MAS SCHP

Čtvrtá kapitola je věnována otázce environmentální dimenze rozvoje MAS SCHP, kdy jsou hodnoceny poznatky týkající se zejména funkční struktury území, dopravy a životního prostředí.

4.1 Funkční prostorová struktura území

Funkční prostorová struktura území MAS SCHP je ovlivněna jednak svým umístěním v území horského pásma Chřiby a jednak přítomností měst Otrokovice a Napajedla, které fungují jako přirozená centra regionu, a umístěním hlavních dopravních tras vedoucích územím MAS SCHP. Zmiňované poznatky se odráží mimo jiné také v hustotě zalidnění v rámci jednotlivých obcí MAS SCHP, kdy nejvyšší hustotu zalidnění je možné pozorovat v obcích lokalizovaných právě na trasách hlavních dopravních cest v regionu (viz obrázek č. 23).

Obrázek č. 24.: Hustota zalidnění v obcích MAS SChP (počet obyvatel na hektar plochy); přelom roku 2014 a 2015

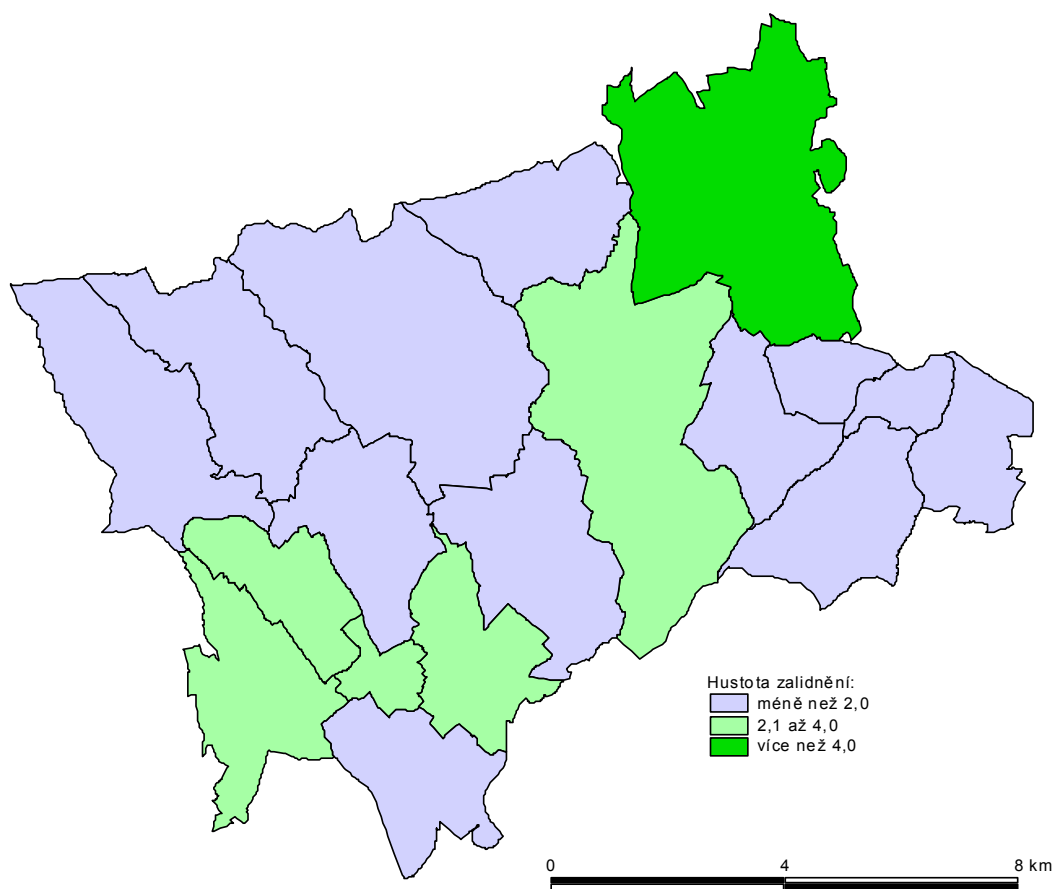

Zdroj: vlastní zpracování na základě vstupních dat Českého statistického úřadu

Obrázek č. 25.: Struktura funkčního využití ploch obcí MAS SCHP s důrazem na podíl lesních ploch na celkové rozloze; přelom roku 2014 a 2015

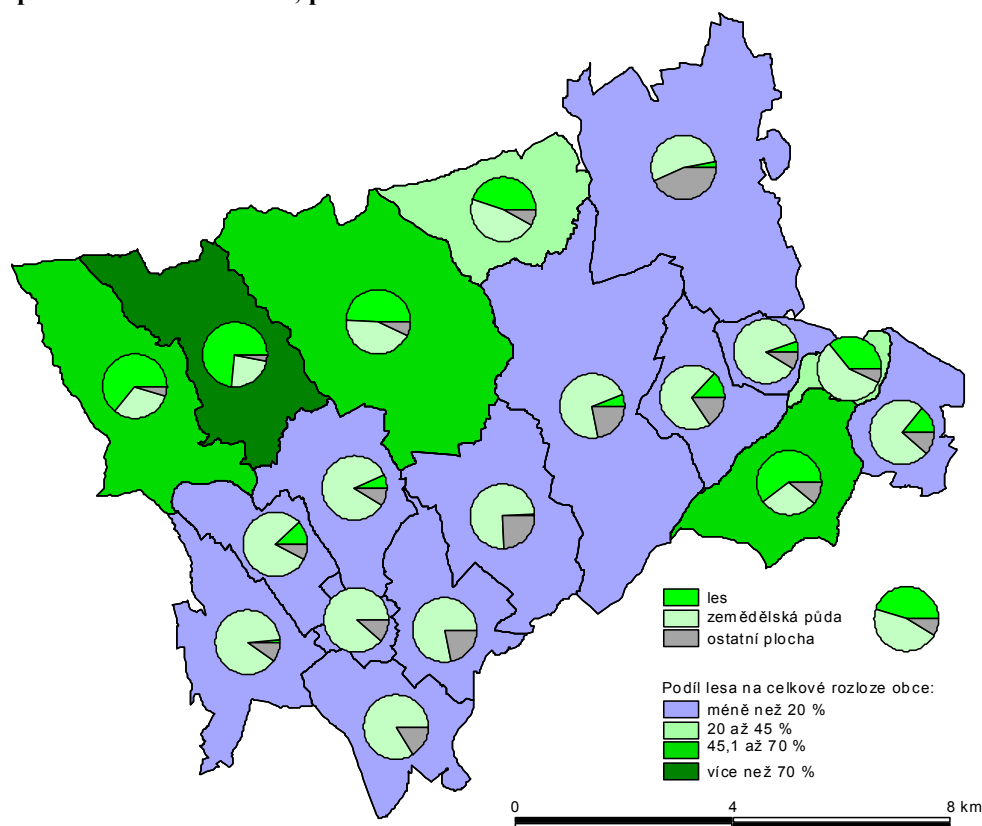

Zdroj: vlastní zpracování na základě vstupních dat Českého statistického úřadu

Struktura funkčního využití ploch jednotlivých obcí MAS SCHP je znázorněna v obrázku č. 24, kdy se ukazují následující skutečnosti:

Pro území MAS SCHP je charakteristický spíše nižší podíl zalesněné plochy.

Podíl lesní plochy na celkové rozloze jednotlivých obcí MAS SCHP je nižší právě u obcí lokalizovaných na hlavních dopravních trasách v regionu.

Podíl lesní plochy na celkové rozloze jednotlivých obcí MAS SCHP ustupuje ve prospěch zemědělských ploch v území.

Další hodnocení funkčního využití území MAS SCHP se zaměřuje na rezidenční funkci tohoto území. Na území MAS SCHP se podle dat Českého statistického úřadu v roce 2011 nacházelo celkem 8 741 obydlených domů, kdy více než 92 % z těchto domů tvořily domy rodinné. Vyšší podíl bytových domů je poté možné sledovat ve městech Napajedla a Otrokovice, kdy tyto tvoří 13, respektive 17 % z celkového počtu obydlených domů.

Informaci o počtu a struktuře obydlených domů v rámci jednotlivých obcí poskytuje obrázek č. 25.

Obrázek č. 26.: Struktura domovního fondu obcí MAS SChP v roce 2011

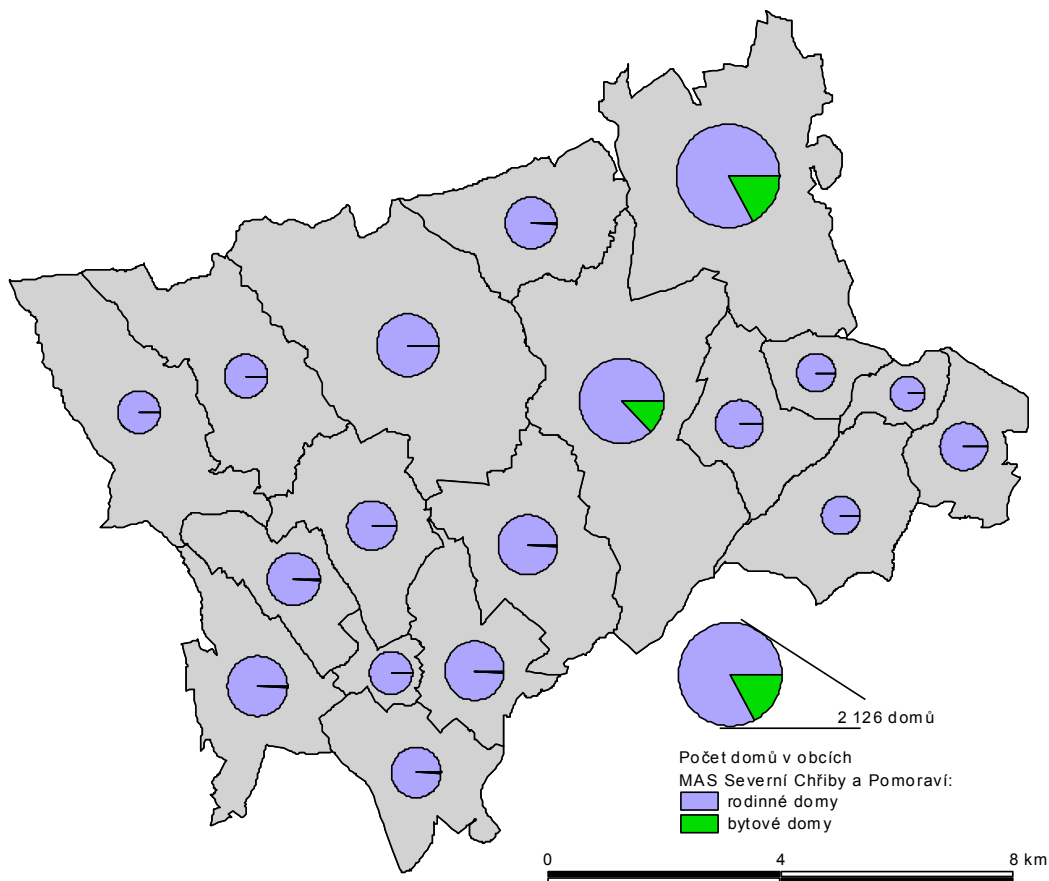

Zdroj: vlastní zpracování na základě vstupních dat Českého statistického úřadu

Vývoj počtu domů v území MAS SChP od roku 1980 vykazuje obdobný vývoj jako v případě vyšších územních celků, kterými jsou pro toto hodnocení Zlínský kraj a Česká republika. Rychlejší tempo růstu počtu domů mezi lety 1980 až 1991 bylo nahrazeno pozvolnějším nárůstem v dalším období až do roku 2011. V celém období je však pro MAS SChP charakteristický stabilní růst počtu domů.

Tabulka č. 24.: Index změny počtu domů v území MAS SCHP a referenčních územích; období 1980 až 2011

| | Index změny | | |
|------------------------|-------------|-----------|-----------|
| | 1991/1980 | 2001/1991 | 2011/2001 |
| MAS SCHP | 1,11 | 1,02 | 1,06 |
| Zlínský kraj | 1,14 | 1,03 | 1,06 |
| Česká republika | 1,14 | 1,05 | 1,10 |

Zdroj: vlastní zpracování na základě vstupních dat Českého statistického úřadu

4.2 Doprava

Osa dopravní sítě v území MAS SCHP je tvořena především následujícími dopravními trasami:

- silnice I. třídy I/55 ve směru Otrokovice – Uherské Hradiště – Břeclav – Rakousko,
- železniční trať č. 330 ve směru Přerov – Otrokovice – Břeclav, která je součástí transevropské dopravní sítě TEN-T.

Dále je MAS SCHP propojeno sítí silnic třetí třídy. Strukturu základní sítě silnic a železnic uvnitř území MAS SCHP znázorňuje obrázek č. 26.

Poznamenejme, že město Otrokovice je dále napojeno na další významné dopravní tratě, a to zejména na rychlostní komunikaci R55 či silnici první třídy I/49.

Obrázek č. 27.: Základní síť silnic a železnic MAS SCHP

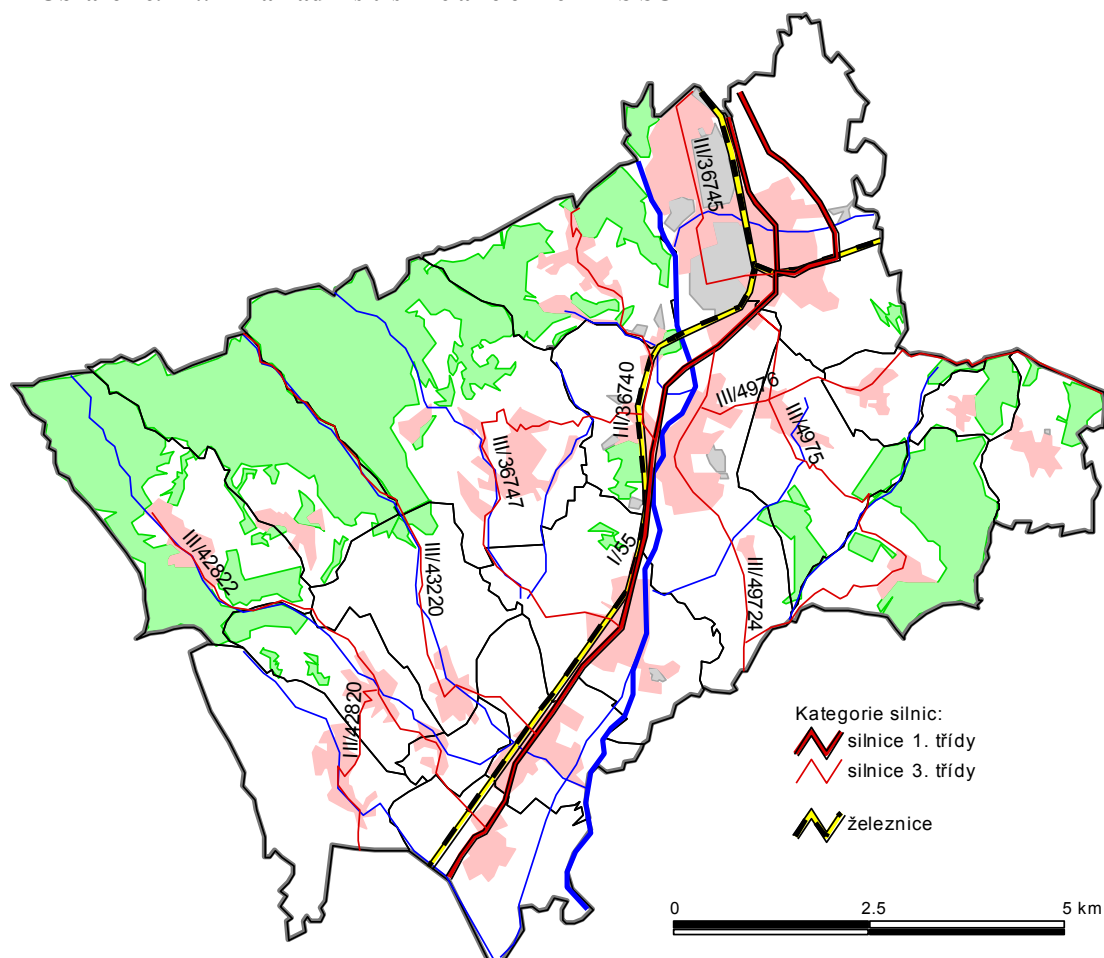

Zdroj: vlastní zpracování na základě dat Zlínského kraje o dopravní síti

Tabulka č. 25 ukazuje vývoj zatížení území MAS SCHP silniční dopravou mezi lety 2000 a 2010. Patrné je zejména vyšší zatížení silniční dopravou na hlavní silniční komunikaci v území, silnici I/55, ve směru Otrokovice – Huštěnovice, kdy mezi lety 2000 až 2010 dochází ke zvyšování počtu automobilů na úseku v Otrokovicích. Také další vybrané komunikace, mimo hlavní dopravní trasu území MAS SCHP, zaznamenávají nárůst zatížení silniční dopravou.

Tabulka č. 25.: Intenzita silniční dopravy na vybraných úsecích komunikací MAS SCHP v letech 2000 a 2010

| Komunikace | 2000 | | 2010 | |
|------------------------------|--------|----------------|--------|----------------|
| | Osobní | Vozidla celkem | Osobní | Vozidla celkem |
| I/55 - Otrokovice | 8 481 | 11 872 | 11 585 | 15 371 |
| I/55 - Napajedla | 8 369 | 12 112 | 8 402 | 11 677 |
| I/55 - Huštěnovice | 9 355 | 13 376 | 8 912 | 12 385 |
| silnice č. 36740 - Žlutava | 1 240 | 1 437 | 1 846 | 2 065 |
| silnice č. 43220 - Kudlovice | 987 | 1 210 | 1 332 | 1 491 |

Zdroj: Ředitelství silnic a dálnic České republiky: Celostátní sčítání dopravy

Dopravní infrastruktura z hlediska technického stavu

V rámci provedeného průzkumu názorů aktérů rozvoje území byly obce MAS SCHP požádány také o zhodnocení stavu dopravní infrastruktury (tj. zejména silnice, chodníky, cyklostezky a parkovací plochy) na jejich území vč. identifikace hlavních problémů či potřeb.

Část obcí poukazuje na poměrně uspokojivý stav v této oblasti, který byl podpořen mj. dotačními prostředky Evropské unie v programovém období 2007 - 2013. V rámci prováděných revitalizací území obcí byly mj. v některých obcích zbudovány také chodníky, část místních komunikací či nová parkovací místa. Druhá větší část obcí naopak upozorňuje na potřebu komplexních oprav místních komunikací (a v souvislosti s tím také chodníků) na jejich území. Problémem je také v některých případech absence dopravního značení či nevypořádání majetkových vztahů pod místními komunikacemi. Mezi hlavní zmiňované potřeby do budoucnosti tak patří zejména opravy chodníků a místních komunikací, přibližně čtvrtina obcí MAS považuje za nutné řešit také problematiku nedostatku parkovacích míst. Několikrát byla zmiňována také bezpečnost ve spojitosti s budováním nových chodníků či s přesunem autobusových zastávek u hlavních silničních tahů, které vedou skrz území obcí. Některé obce uváděly v této souvislosti také potřebu budování nových cyklostezek mezi obcemi (např. cyklostezka mezi Traplicemi a Sušicemi).

4.3 Životní prostředí a technická infrastruktura

MAS SCHP je zčásti lokalizována na území horského pásma Chřiby, které determinuje přírodní podmínky tohoto regionu. V území pásma Chřibů se nachází celkem 12 maloplošných zvláště chráněných území a dva přírodní parky. Mimo území Chřibů disponuje MAS SCHP také dalšími lokalitami zařazenými na Ústřední seznam ochrany přírody s různými kategoriemi (tabulka č. 26). Tato skutečnost je spojena mimo jiné také s úvahami o ochraně přírodního prostředí MAS SCHP a dále také o využití přírodních podmínek území pro možnosti cestovního ruchu a turistiky.

Obrázek č. 28.: Koefficient ekologické stability obcí MAS SCHP; přelom roku 2014 a 2015

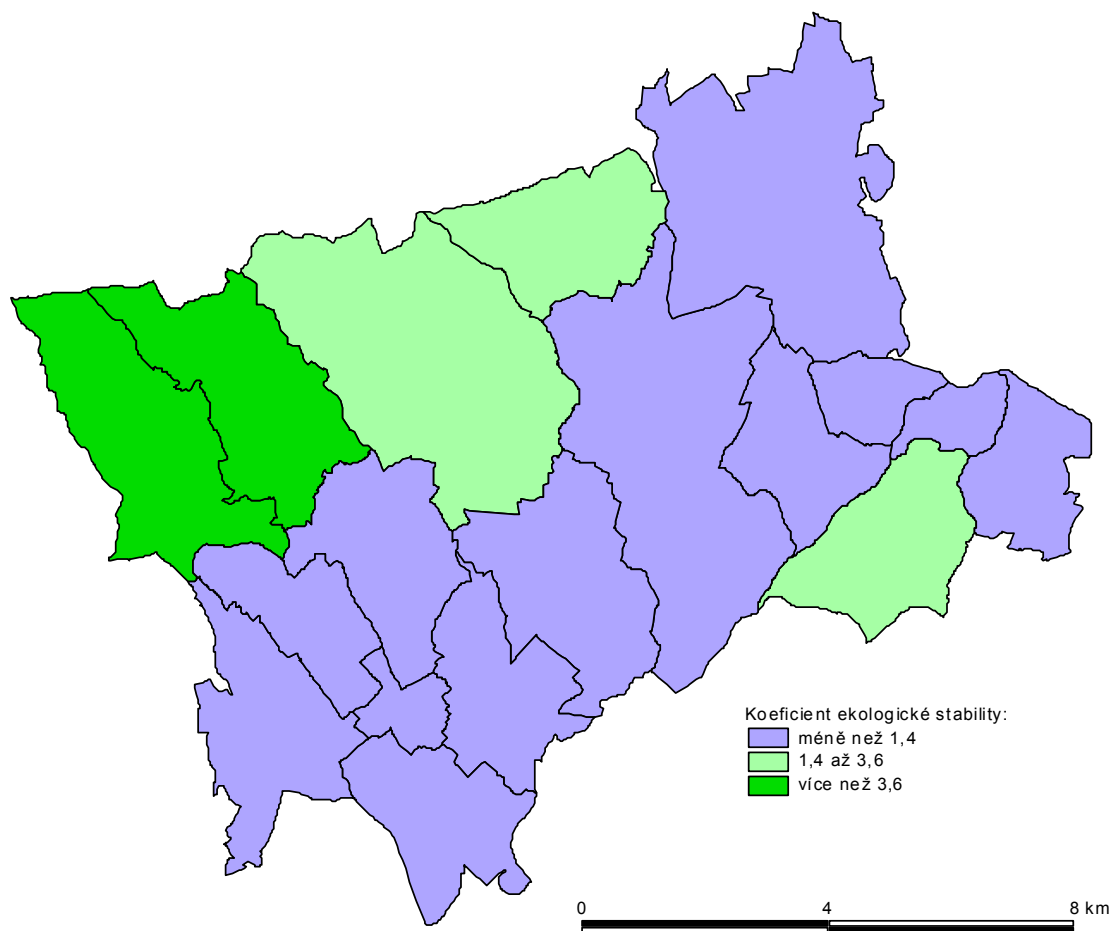

Zdroj: vlastní zpracování podle dat Českého statistického úřadu

Myšlenka ochrany životního prostředí v rámci území MAS SCHP je dále podporována také relativně nepříznivými hodnotami koeficientu ekologické stability jednotlivých obcí (viz

obrázek č. 27). Zejména území obcí na ose Otrokovice – Napajedla – Huštěnovice vykazují hodnoty koeficientu ekologické stability pod 1,4.

Tabulka č. 26.: Přehled lokalit v území MAS SCHP zařazených na Ústřední seznam ochrany přírody, stav k roku 2014

| Název | Kategorie | Obec |
|-----------------------------|----------------------------|--|
| Chřiby | Evropsky významná lokalita | Halenkovice, Jalubí, Jankovice, Košíky, Kudlovice, Traplice, Žlutava |
| Kněžpolský les | Evropsky významná lokalita | Babice, Huštěnovice, Sptyihněv |
| Jankovice - kostel | Evropsky významná lokalita | Jankovice |
| Trnovec | Přírodní rezervace | Babice |
| Záskalí | Přírodní rezervace | Košíky |
| Budačina | Přírodní památka | Halenkovice |
| Huštěnovická ramena | Přírodní památka | Huštěnovice |
| Na letišti | Přírodní památka | Otrokovice |
| Dub u Komárova | Památné stromy | Komárov |
| Dub na ulici K. Čapka | Památné stromy | Otrokovice |
| Duby na městském koupališti | Památné stromy | Otrokovice |
| Duby na Nivách | Památné stromy | Otrokovice |
| Lípa u domu č. p. 8 | Památné stromy | Halenkovice |
| Lípa u křížku | Památné stromy | Napajedla |
| Lípa u školy | Památné stromy | Napajedla |
| Lípa u kamenného kříže | Památné stromy | Otrokovice |
| Lípa u kapličky ve Žlutavě | Památné stromy | Žlutava |

Zdroj: Zdroj: Informační systém Agentury ochrany a přírody České republiky

4.4 Odpadové hospodářství

Otázka odpadového hospodářství je řešena na úrovni jednotlivých obcí, kterým z platné legislativy vyplývá povinnost zajištění hospodaření s odpady na svém území. V tomto smyslu mají jednotlivé obce MAS SCHP uzavřeny smlouvy s firmami zajišťujícími svoz odpadu. Kromě toho funguje na území MAS SCHP několik sběrných dvorů, sběrných míst a výkupen

odpadů. Tabulka č. 27 zobrazuje přehled osob oprávněných k nakládání s odpady v území MAS SCHP.

Tabulka č. 27.: Přehled oprávněných osob k nakládání s odpady na území MAS SCHP

| Provozovatel | Obec | Technologie |
|--|-------------|------------------------------|
| Fe MARKET - recycling, s.r.o. | Babice | Sběr odpadu |
| CENTRUM PLASTŮ, s.r.o. | Jalubí | Sběr odpadu |
| Ing. Václav Talák | Jalubí | Sběrný dvůr |
| Josef Petráš | Jankovice | Neuvedeno |
| Fe MARKET - recycling, s.r.o. | Napajedla | Sběr odpadu |
| Fe MARKET - recycling, s.r.o., tavná hliníku | Napajedla | recyklace odpadu |
| Salvage-UH s.r.o. | Napajedla | Sběr autovraku |
| ARGENA group, s.r.o. | Otrokovice | recyklace odpadu |
| HP STEEL, s.r.o. | Otrokovice | Sběr odpadu |
| Karel Nedomanský | Otrokovice | Sběr odpadu |
| Karel Nedomanský | Otrokovice | Neuvedeno |
| MALCOM, spol. s r.o. | Otrokovice | Rafrinace odpadu |
| Marius Pedersen a.s. | Otrokovice | Sběr odpadu |
| Marius Pedersen a.s. - prov. Otrokovice | Otrokovice | Sběr odpadu |
| Městská poliklinika s.r.o. Otrokovice | Otrokovice | Sběr odpadu |
| MORAVOSTAV Brno, a.s. stavební společnost | Otrokovice | recyklace odpadu |
| Moravská skládková společnost a.s. | Otrokovice | recyklace odpadu |
| Moravská skládková společnost a.s. | Otrokovice | Využití odpadu k rekultivaci |
| POKART spol. s r.o. | Otrokovice | Sběr odpadu |
| SITA CZ a.s. - výroba TAP | Otrokovice | Drcení odpadu |
| SITA CZ a.s., Prov. Otrokovice | Otrokovice | Sběr odpadu |
| Technické služby Otrokovice s.r.o. | Otrokovice | Kompostování odpadu |
| Technické služby Otrokovice s.r.o. | Otrokovice | Sběr odpadu |
| TOMA odpady, s.r.o. | Otrokovice | Sběr odpadu |
| TROJEK, s. r. o. | Otrokovice | Sběr odpadu |

Zdroj: inisoft – stav k roku 2014

Úroveň znečištění ovzduší na území MAS SCHP, které bylo založeno na hodnocení koncentrace jednak NO^2 (obrázek č. 28) a dále prachových částic PM_{10} (obrázek č. 29) a SO^x (obrázek č. 30), ukazuje na poměrně nepříznivé hodnoty znečištění.

Zatímco v případě pětileté roční průměrné koncentrace NO_2 v území je více zasaženo území obcí, kterými jsou trasovány hlavní dopravní tahy v regionu, v případě znečištění prachovými částicemi a SO_x (kdy jako hlavního znečišťovatele lze označit zejména průmyslové podniky v regionu) je výrazně zasaženo celé území MAS SCHP.

Přehled největších znečišťovatelů je následně uveden v tabulce č. 28.

Obrázek č. 29.: Pětiletá roční průměrná koncentrace NO_2 v $\mu\text{g}\cdot\text{m}^{-3}$ v území MAS SCHP; období let 2008-2012

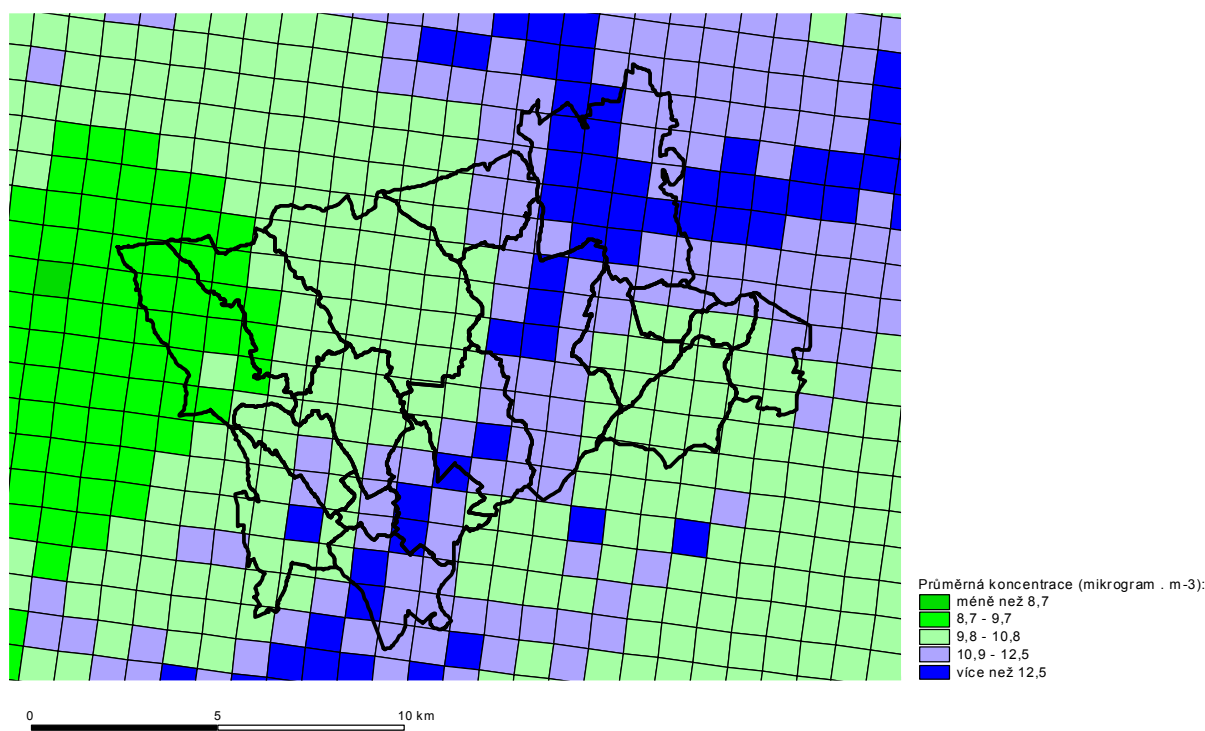

Pozn.: Intervaly pětileté roční průměrné koncentrace NO_2 počítány na bázi kvantilů pro všechny čtverce sítě České republiky

Zdroj: vlastní zpracování na základě dat Českého hydrometeorologického úřadu

Obrázek č. 30.: Pětiletá roční průměrná koncentrace PM10 v $\mu\text{g}\cdot\text{m}^{-3}$ v území MAS SChP; období let 2008-2012

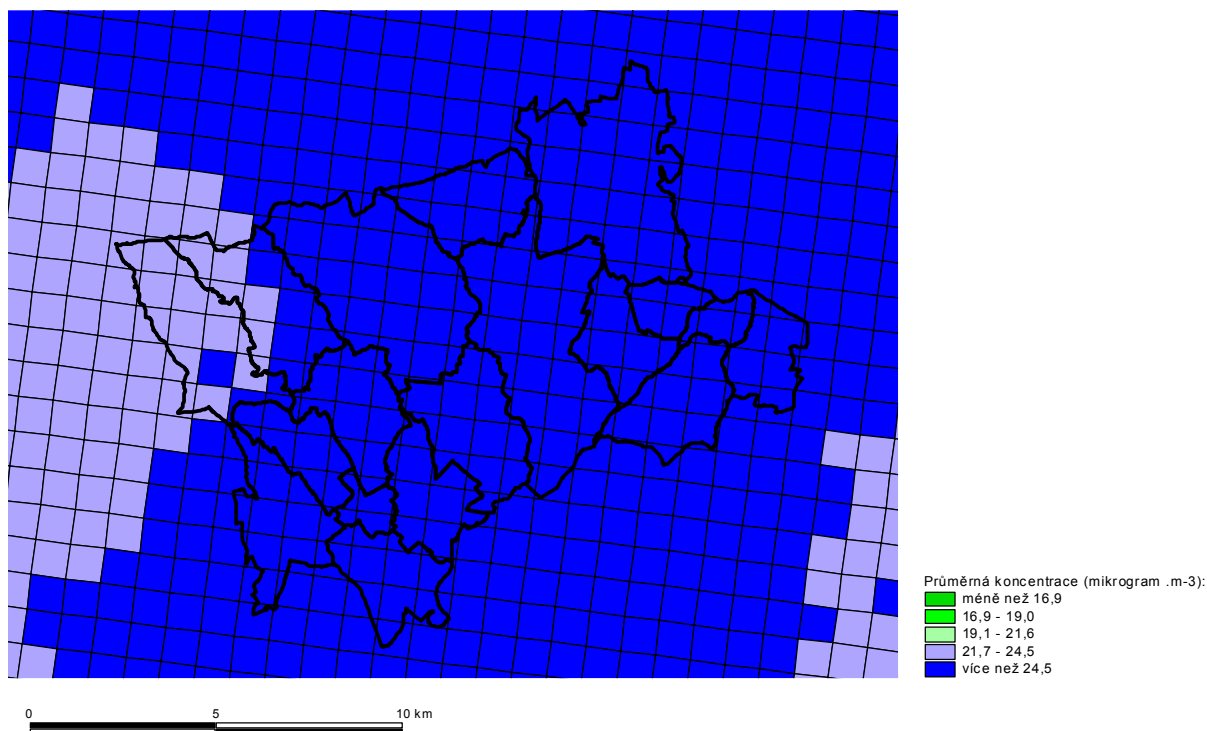

Pozn.: Intervaly pětileté roční průměrné koncentrace PM10 počítány na bázi kvantilů pro všechny čtverce sítě České republiky

Zdroj: vlastní zpracování na základě dat Českého hydrometeorologického úřadu

Obrázek č. 31.: Pětiletá roční průměrná koncentrace SOx v $\mu\text{g}\cdot\text{m}^{-3}$ v území MAS SChP; období let 2008-2012

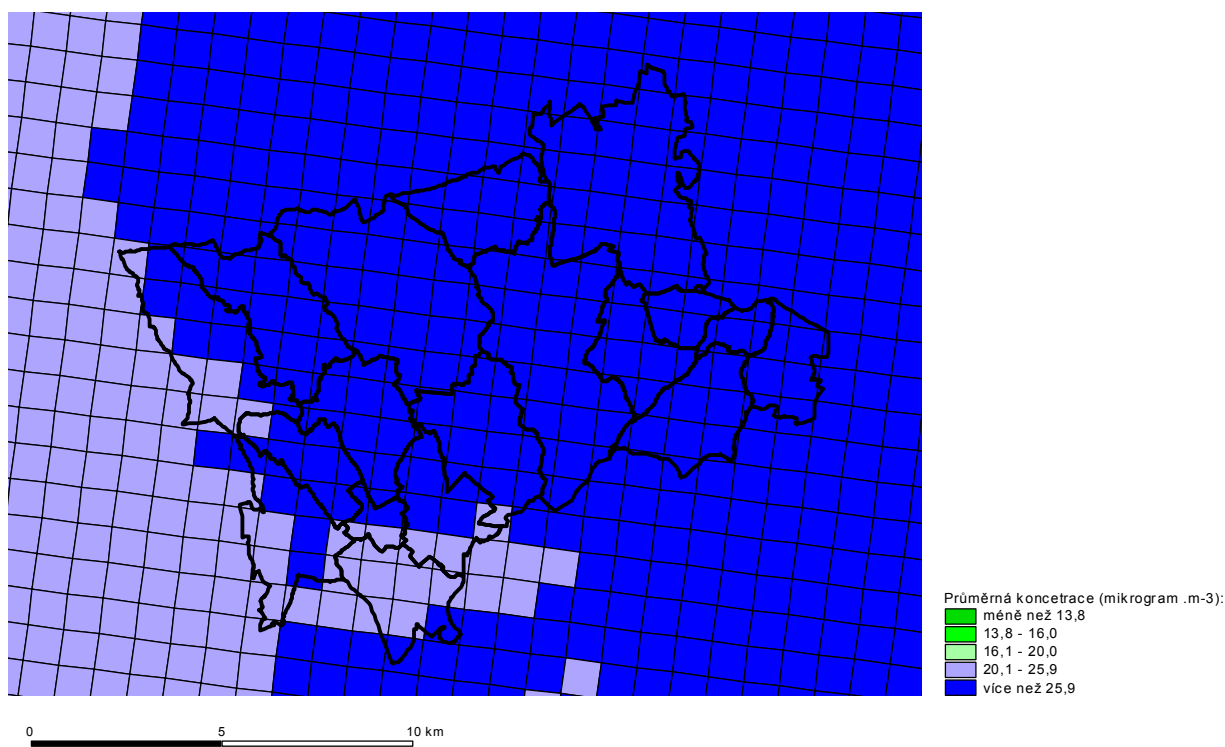

Pozn.: Intervaly pětileté roční průměrné koncentrace PM10 počítány na bázi kvantilů pro všechny čtverce sítě České republiky

Zdroj: vlastní zpracování na základě dat Českého hydrometeorologického úřadu

Tabulka č. 28.: Přehled největších znečišťovatelů

| Název znečišťovatele | Obec |
|---|-------------|
| HAMÉ, s.r.o | Babice |
| NÁBYTEK HEJDA s.r.o | Babice |
| NODIS, s.r.o. Babice - lakovna | Babice |
| TRAKO spol. s r.o. | Babice |
| FAGUS, a.s., provozovna Halenkovice | Halenkovice |
| Václav Talák | Jalubí |
| FLEXIKO CZ s.r.o. – výroba obuvi | Lhota |
| L.A.S.T., spol. s r.o. – laminovna Napajedla | Napajedla |
| Fatra, a.s. - Napajedla | Napajedla |
| Fe MARKET – recycling, s.r.o. – Tavná hliníku Napajedla | Napajedla |
| MORAVSKÁ VODÁRENSKÁ, a.s. – ČOV Napajedla | Napajedla |

| | |
|---|------------|
| SERVIS-TRANSPORT-TECHNIK a.s. | Napajedla |
| Zámek Napajedla | Napajedla |
| CEMEX Czech Republic, s.r.o. – betonárna Otrokovice | Otrokovice |
| Continental Barum, s.r.o. | Otrokovice |
| DEZA, a.s. – ORGANIK Otrokovice | Otrokovice |
| EPUZ, spol. s.r.o. | Otrokovice |
| Galvena, s.r.o. | Otrokovice |
| GARA TZL PLUS, s.r.o. | Otrokovice |
| Hart PRESS, spol. s r.o. | Otrokovice |
| HESCO, s.r.o. – středisko 015 - kontejnery | Otrokovice |
| JAFRA shoecomponents s.r.o. – výroba obuvnických stélek | Otrokovice |
| Kairo plus cz, s.r.o. – výroba obuvnických stélek | Otrokovice |
| KAPA ZLÍN, spol. s r.o. | Otrokovice |
| MAT, spol. s r.o.- o.z. veterinární asanace | Otrokovice |
| MITAS, a.s., výrobní úsek AGRO Otrokovice | Otrokovice |
| POKART spol. s r.o., tiskárna | Otrokovice |
| PONY PLAST s.r.o. | Otrokovice |
| PROZAX, s.r.o. | Otrokovice |
| PSG, a.s. | Otrokovice |
| PUR-PLASTICS, s.r.o. | Otrokovice |
| Radomír Trecha - COMPACT | Otrokovice |
| REMAQ, s.r.o. | Otrokovice |
| Schätzle shoes CZ, s.r.o. | Otrokovice |
| SIGA, a.s. – výroba lepidel | Otrokovice |
| TAREX s.r.o. | Otrokovice |
| Technické služby Otrokovice s.r.o. | Otrokovice |
| TEMPEL shankboard s.r.o. | Otrokovice |
| TEOZ, spol. s r.o. | Otrokovice |
| Teplárna Otrokovice a.s. | Otrokovice |

| | |
|--|------------|
| TOMA a.s. – methanová fermentace | Otrokovice |
| ZLIN AIRCRAFT a.s. - Lakovna | Otrokovice |
| METAL – PS spol. s r.o. | Pohořelice |
| CEMEX Sand, k.s. – závod 01, Spytihněv | Spytihněv |
| Josef Chmela – lakovací kabina | Spytihněv |
| TEiKO spol. s r.o. | Spytihněv |
| Kamenolom Žlutava, s.r.o. | Žlutava |

Zdroj: Zlínský kraj

4.5 Technická infrastruktura

Další otázkou problematiky životního prostředí je také napojení území MAS SCHP na síť technické infrastruktury. Napojení obydlených bytů v území MAS SCHP na vodovodní síť lze označit za dobré, kdy pouze v případě obcí Jankovice a Traplice je k vodovodu připojeno dle obrázku č. 31 méně než 85 % obydlených bytů. Jedná se o údaj ze Sčítání lidu, domů a bytů z roku 2011. Na základě místních znalostí lze uvést, že v obci Traplice je v současnosti tento podíl podstatně vyšší - v kategorii nad 86 %.

Obrázek č. 32.: Podíl obydlých bytů připojených k vodovodu na celkovém počtu obydlých bytů v území MAS SChP stav ke dni Sčítání lidu, domů a bytů 2011

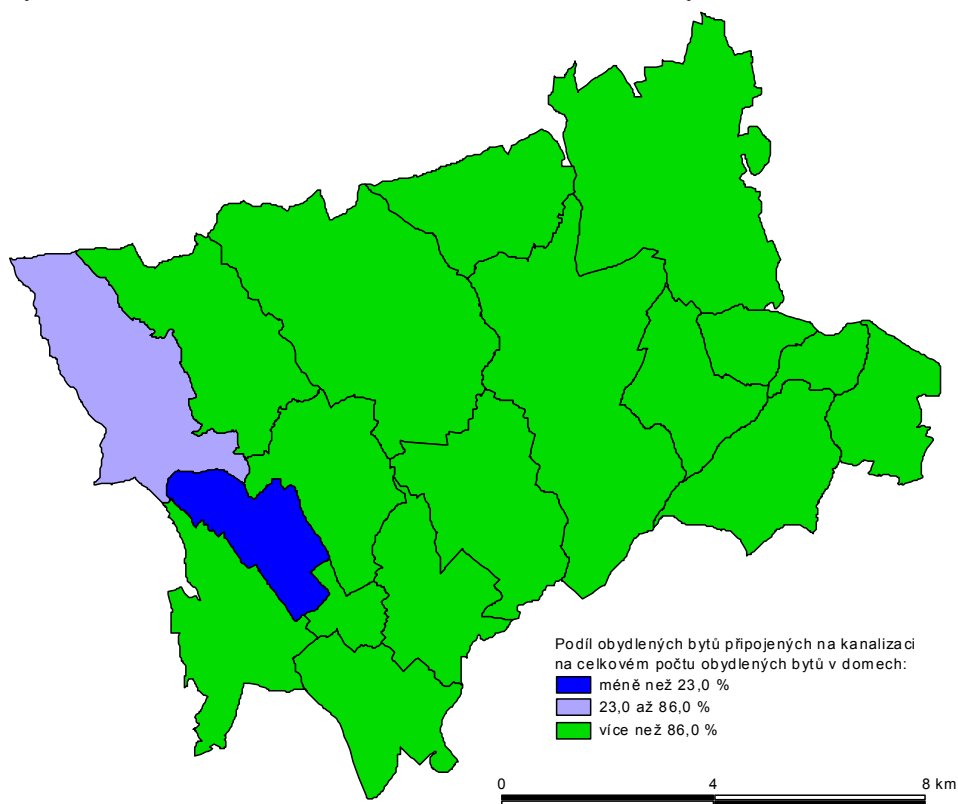

Zdroj: vlastní zpracování na základě vstupních dat Českého statistického úřadu

Jako relativně problematickou oblast bylo možno v kontextu napojení na síť technické infrastruktury hodnotit napojení na kanalizační síť. Zejména v obcích, které neleží na hlavních dopravních trasách v rámci území MAS SChP byl patrný nižší podíl napojení na kanalizační síť, kdy bylo napojeno méně než 60 % z celkového počtu obydlých bytů (viz obrázek č. 32). Jedná se o údaj ze Sčítání lidu, domů a bytů z roku 2011. Na základě místních znalostí lze uvést, že v současnosti došlo v některých obcích ke zlepšení této situace (např. obec Košíky).

Obrázek č. 33.: Podíl obydlených bytů připojených ke kanalizaci na celkovém počtu obydlených bytů v území MAS SChP; stav ke dni Sčítání lidu, domů a bytů 2011

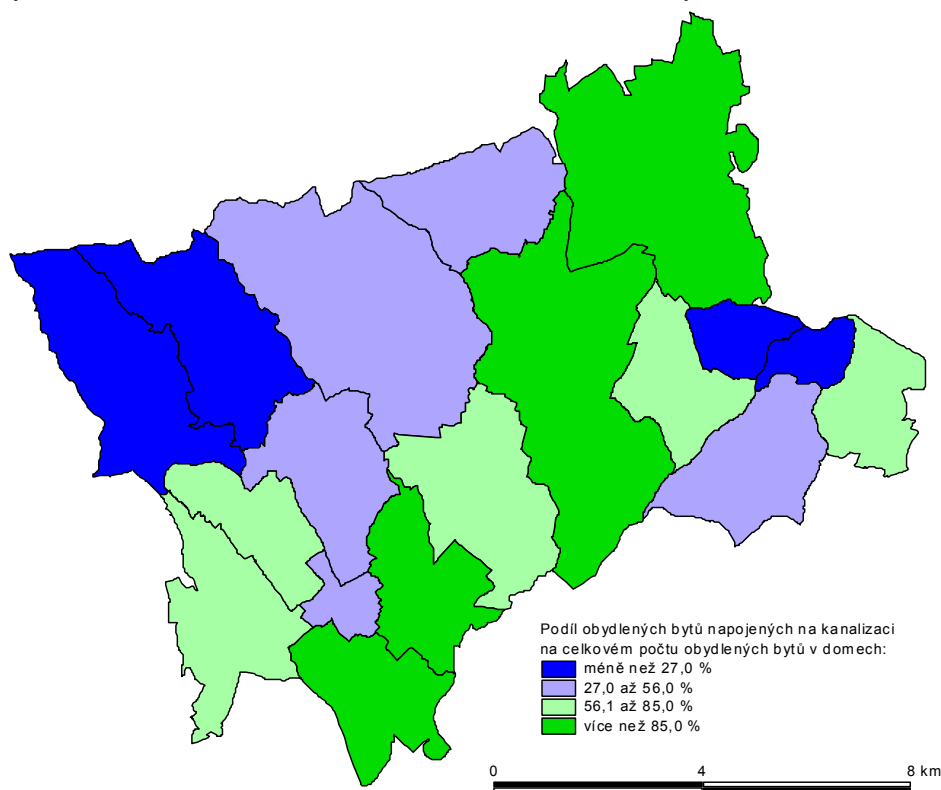

Zdroj: vlastní zpracování na základě vstupních dat Českého statistického úřadu

Technická infrastruktura z hlediska technického stavu

V rámci provedeného průzkumu názorů aktérů rozvoje území byly obce MAS SChP požádány také o zhodnocení stavu technické infrastruktury (tj. zejména vodovody, kanalizace, plynovody, elektrické sítě a veřejné osvětlení) na jejich území vč. identifikace hlavních problémů či potřeb.

Většina obcí považuje stav technické infrastruktury z celkového hlediska za vyhovující s tím, že potřeby obcí v této oblasti byly v minulosti řešeny průběžně. Za výjimku lze považovat z tohoto pohledu zejména stav kanalizační infrastruktury, kdy více než polovina obcí uvádí značné stáří této infrastruktury na jejich území a špatný (v některých případech až havarijní) technický stav. V některých obcích navíc bude třeba řešit problematiku čištění odpadních vod komplexněji vč. dostupnosti vhodných technologií pro zpracování odpadních vod (čističky odpadních vod). Ojedinele obce uvádějí také špatný stav dalších druhů technické

infrastruktury (např. vodovod či veřejné osvětlení). Některé obce uvádějí jako další potřebu do budoucího období také nutnost zasíťování nových lokalit určených k nové zástavbě.

5 Institucionální dimenze rozvoje

Institucionální dimenze rozvoje MAS SČHP se zaměřuje především na zajištění veřejné správy v území MAS a na zajištění kapacit potřebných pro realizaci rozvojových strategií území. V tomto směru se kapitola zaměřuje na dvě dílčí oblasti této problematiky, kterými jsou jednak absorpční kapacita území a jednak vybrané ukazatele hospodaření jednotlivých obcí MAS SČHP.

5.1 Veřejná správa

Tabulky č. 29 a 30 se věnují obcím MAS SČHP z pohledu výkonu veřejné správy. Na území MAS se nacházejí obce různých velikostních kategorií a s různou rolí v systému veřejné správy České republiky. Přirozeně největší část veřejných služeb dostupných v rámci systému veřejné správy se nachází v největších obcích MAS (Otrokovice, Napajedla), kdy Otrokovice jsou obcí s pověřeným obecním úřadem i obcí s rozšířenou působností a Napajedla obcí s pověřeným obecním úřadem. Tabulka č. 30 také obsahuje údaje o členství obcí MAS SČHP v mikroregionech, resp. euroregionech. Až na několik výjimek lze konstatovat, že obce MAS jsou poměrně aktivní v rámci tohoto druhu partnerství obcí (s pozitivními dopady na aktivitu obcí v různých tematických oblastech, jejich otevřenost či možnost čerpání dotačních prostředků Evropské unie).

Tabulka č. 29.: Základní charakteristiky obcí MAS SCHP v oblasti výkonu veřejné správy (září 2015)

| Obec | Matriční úřad | Městský úřad | Obecní úřad | Stavební úřad | Živnostenský úřad | Úřad práce | Finanční úřad |
|--------------|---------------|--------------|-------------|---------------|-------------------|------------|---------------|
| Babice | ano | | ano | | | | |
| Halenkovice | ano | | ano | | | | |
| Huštěnovice | | | ano | | | | |
| Jalubí | ano | | ano | | | | |
| Jankovice | | | ano | | | | |
| Karlovice | | | ano | | | | |
| Komárov | | | ano | | | | |
| Košíky | | | ano | | | | |
| Kudlovice | | | ano | | | | |
| Lhota | | | ano | | | | |
| Napajedla | ano | ano | | ano | | | |
| Oldřichovice | | | ano | | | | |
| Otrokovice | ano | ano | | ano | ano | ano | ano |
| Pohořelice | | | ano | | | | |
| Spytihněv | | | ano | | | | |
| Sušice | | | ano | | | | |
| Traplice | ano | | ano | | | | |
| Žlutava | | | ano | | | | |

Zdroj: Regionální informační servis (www.risy.cz)

Tabulka č. 30.: Základní charakteristiky obcí MAS SCHP v oblasti výkonu veřejné správy (září 2015)

| Obec | Členství v mikroregionech (resp. euroregionech) ¹⁰ | Obec s pověřeným obecním úřadem | Obec s rozšířenou působností |
|-------------|---|---------------------------------|------------------------------|
| Babice | 5 | | |
| Halenkovice | 3 | | |
| Huštěnovice | 5 | | |

¹⁰ Mimo MAS SCHP.

| | | | |
|--------------|---|-----|-----|
| Jalubí | 3 | | |
| Jankovice | 4 | | |
| Karlovice | 0 | | |
| Komárov | 2 | | |
| Košíky | 3 | | |
| Kudlovice | 3 | | |
| Lhota | 0 | | |
| Napajedla | 2 | ano | |
| Oldřichovice | 2 | | |
| Otrokovice | 1 | ano | ano |
| Pohořelice | 2 | | |
| Spytihněv | 1 | | |
| Sušice | 2 | | |
| Traplice | 2 | | |
| Žlutava | 4 | | |

Zdroj: Regionální informační servis (www.risy.cz)

6 Absorpční kapacita území

Hodnocení absorpční kapacity území, která je zde chápána jako příprava a realizace projektu, je založeno na hodnocení více než 48 tisíc projektů podpořených v programovém období 2007-2013 z cíle Konvergence kohezní politiky Evropské unie. V tomto hodnocení se ukazuje postavení MAS SCHP mezi ostatními místními akčními skupinami v České republice v čerpání finančních prostředků s přepočtem na 1 obyvatele.

Tabulka č. 31 ukazuje postavení MAS SCHP mezi ostatními místními akčními skupinami v České republice z pohledu absorpční kapacity jak podle sídla příjemce podpory, tak podle místa realizace projektu. Absorpční kapacita MAS SCHP je takto relativně lepší z pohledu sídla příjemce podpory, ovšem z hlediska místa realizace se řadí k méně úspěšným místním akčním skupinám.

Tabulka č. 31.: Postavení území MAS SCHP vzhledem k čerpání finančních prostředků cíle Konvergence kohezní politiky Evropské unie v programovém období 2007-2013 (v Kč na obyvatele) ve srovnání se všemi územími místních akčních skupin České republiky (N=180 místních akčních skupin); stav projektů k červenci 2014; hodnocení podle sídla příjemce podpory a místa realizace projektu

| Sídlo příjemce podpory | | | Místo realizace projektu | | |
|---|---------------------------|-----------|---|---------------------------|------------|
| Pořadí | MAS | Alokace | Pořadí | MAS | Alokace |
| 1. | MAS Lužnicko | 60 023 Kč | 1. | MAS Dolnobřežansko | 403 870 Kč |
| 2. | MAS Frýdlantsko – Beskydy | 53 466 Kč | 2. | MAS přírody a venkova JČK | 343 799 Kč |
| 3. | MAS Broumovsko+ | 46 567 Kč | 3. | MAS Lužnicko | 276 779 Kč |
| | | | | | |
| 50. | MAS SCHP | 26 895 Kč | 113. | MAS SCHP | 32 489 Kč |
| Průměrná alokace jedné MAS je 22 546 Kč | | | Průměrná alokace jedné MAS je 49 552 Kč | | |

Zdroj: vlastní zpracování na základě dat Ministerstva pro místní rozvoj České republiky; Český statistický úřad pro počet obyvatel

Z hlediska tematického zaměření čerpání finančních prostředků lze formulovat následující závěry (viz tabulka č. 32):

Vysoká finanční alokace směřovala do tematické oblasti „Rozvoj lidských zdrojů“, a to jak z pohledu sídla příjemce podpory, tak i z pohledu místa realizace projektu.

Relativně vysokou finanční alokaci je možné pozorovat v tematické oblasti „Podnikání“ v případě sídla příjemce podpory i místa realizace projektu a dále v tematické oblasti „Doprava“ z pohledu sídla příjemce, ovšem relativně horší postavení z hlediska místa realizace projektu.

Relativně slabší je postavení MAS SCHP v tematických oblastech „V&V a inovace“, „Sociální aspekty rozvoje“, „Infrastruktura veřejných služeb“ a dále výrazně horší postavení v tematických oblastech „Ekologické aspekty rozvoje“ a „Infrastruktura životního prostředí“.

Intervence v oblasti absorpční kapacity by na základě výše uvedených poznatků měly směřovat jednak k zachování relativně vysoké absorpční kapacity v tematických oblastech „Rozvoj lidských zdrojů“, „Podnikání“ a „Doprava“ a jednak k jejímu zvyšování v méně úspěšných oblastech, kterými jsou zejména oblasti „Sociální aspekty rozvoje“ a

„Infrastruktura veřejných služeb“, případně do oblastí „Ekologické aspekty rozvoje“ a „Infrastruktura životního prostředí“, které mají svá specifika, a to mimo jiné také ve vztahu k poznatkům vyplývajícím z kapitoly Environmentální dimenze rozvoje.

Tabulka č. 32.: Postavení území MAS SChP vzhledem k čerpání finančních prostředků v rámci dílčích tematických zaměření projektů podle cíle Konvergence kohezní politiky Evropské unie v programovém období 2007-2013 (v Kč na obyvatele) ve srovnání se všemi územími místních akčních skupin České republiky (N=180 místních akčních skupin); stav projektů k červenci 2014; hodnocení podle sídla příjemce podpory a místa realizace projektu

| Sídlo příjemce podpory | | | Místo realizace projektu | | |
|-------------------------------|--------|----------|-------------------------------|--------|----------|
| Tematické zaměření | Pořadí | Alokace | Tematické zaměření | Pořadí | Alokace |
| Doprava | 21. | 2 498 Kč | Doprava | 122. | 5 080 Kč |
| Ekologické aspekty rozvoje | 117. | 359 Kč | Ekologické aspekty rozvoje | 132. | 421 Kč |
| Infrastruktura veř. služeb | 81. | 4 059 Kč | Infrastruktura veř. služeb | 92. | 4 294 Kč |
| Infrastruktura živ. prostředí | 126. | 3 914 Kč | Infrastruktura živ. prostředí | 129. | 4 088 Kč |
| Podnikání | 19. | 6 722 Kč | Podnikání | 28. | 7 946 Kč |
| Rozvoj lidských zdrojů | 2. | 4 000 Kč | Rozvoj lidských zdrojů | 11. | 3 504 Kč |
| Sociální aspekty rozvoje | 87. | 229 Kč | Sociální aspekty rozvoje | 111. | 770 Kč |
| V&V a inovace | 47. | 5 115 Kč | V&V a inovace | 51. | 6 385 Kč |

Zdroj: vlastní zpracování na základě dat Ministerstva pro místní rozvoj České republiky; Český statistický úřad pro počet obyvatel

6.1 Vybrané ukazatele hospodaření obcí území MAS SChP

Na problematiku absorpční kapacity je bezprostředně navázána také problematika hospodaření obcí v území MAS SChP, a to mimo jiné v kontextu jejich role v předkládání projektů. Tabulka č. 33 zobrazuje dva vybrané ukazatele hospodaření jednotlivých obcí v území MAS SChP, kterými jsou ukazatel dluhové služby za rok 2013 a dlouhodobý vývoj salda příjmů a výdajů.

Vybrané ukazatele hospodaření ukazují na:

- relativně vyšší zadluženost zejména obce Oldřichovice (ukazatel je v tomto případě vyšší než hranice Ministerstva financí ČR pro předlužení obce stanovená na hodnotu

30%), a dále u obcí Jankovice, Košíky, Kudlovice a Otrokovice, a naopak nulový ukazatel dluhové služby vykazují obce Babice, Huštěnovice, Karlovice a Lhota,

- přibližně polovina obcí v území MAS SCHP hospodaří dlouhodoběji se záporným saldem příjmů a výdajů, relativně vysoké kladné dlouhodobé saldo příjmů a výdajů zejména u obcí Napajedla, Spytihněv, Huštěnovice a Lhota,
- relativně vysoké záporné dlouhodobé saldo příjmů a výdajů zejména u obcí Otrokovice, Traplice či Jankovice.

V návaznosti na možnosti role předkladatelů projektů obcí na území MAS SCHP je možné vnímat některé hodnoty vykazovaných ukazatelů (vysoké procento ukazatele dluhové služby či dlouhodobé záporné saldo příjmů a výdajů) jako potenciální hrozbu pro budoucí programové období.

Tabulka č. 33.: Vybrané ukazatele hospodaření obcí MAS SCHP

| Obec | Ukazatel dluhové služby v roce 2013 | Saldo příjmů a výdajů v letech 2000 až 2013 (v tis. Kč) |
|--------------|-------------------------------------|---|
| Babice | 0,0 % | 562 |
| Halenkovice | 5,9 % | -1 044 |
| Huštěnovice | 0,0 % | 7 284 |
| Jalubí | 4,1 % | 2 549 |
| Jankovice | 17,9 % | -7 205 |
| Karlovice | 0,0 % | 5 702 |
| Komárov | 1,6 % | -842 |
| Košíky | 14,2 % | 1 490 |
| Kudlovice | 14,2 % | -3 717 |
| Lhota | 0,0 % | 6 777 |
| Napajedla | 1,6 % | 22 880 |
| Oldřichovice | 57,2 % | -796 |
| Otrokovice | 12,8 % | -137 561 |
| Pohořelice | 8,5 % | -5 727 |
| Spytihněv | 2,9 % | 9 702 |
| Sušice | 2,9 % | 755 |

| | | |
|----------|-------|---------|
| Traplice | 5,0 % | -11 821 |
| Žlutava | 1,4 % | 1 249 |

Zdroj: informační systém územních veřejných rozpočtů Ministerstva financí České republiky

7 SWOT analýza

7.1 SWOT analýza

Následující SWOT analýza definuje základní limity a potencionály rozvoje území prostřednictvím formulace silných a slabých stránek, hrozeb a příležitostí. Zaměřuje se na vnitřní a vnější faktory, které mají vliv na rozvoj území.

SWOT analýza vztahující se k území MAS SChP byla vytvořena kombinací dvou základních přístupů:

- analytický (expertní) přístup
- komunitní přístup

Každý z výroků SWOT analýzy má argumentační oporu v socioekonomické analýze nebo v komunitním projednávání, přičemž řada výroků SWOT analýzy vyplynula jak z expertního přístupu, tak z komunitního projednávání. Pro tvorbu SWOT analýzy byly z oblasti komunitního projednávání využity zejména:

- výstupy z dotazníkového šetření obyvatel MAS SChP (tyto výstupy byly zahrnuty do SWOT analýzy - viz příloha komunitní projednávání - jako příklad lze uvést problematiku vytváření nových pracovních míst, která z dotazníkového šetření vyplynula jako stěžejní - zahrnuto ve více bodech SWOT, obdobně bylo posuzovány a zapracovány všechny další výstupy dotazníkového šetření.)
- výstupy z dalších odborně zaměřených dotazníkových šetření (viz příloha komunitní projednávání)
- SWOT analýza byla diskutována v rámci pracovních skupin

Tabulka č. 34.: SWOT analýza

| Silné stránky | Slabé stránky |
|--|--|
| <p>Stabilní počet obyvatel MAS</p> <p>Nižší míra nezaměstnanosti ve srovnání se Zlínským krajem a Českou republikou (je dáno zejména nízkou mírou nezaměstnanosti v západní části MAS SCHP)</p> <p>Nižší podíl registrovaných uchazečů o práci v porovnání se Zlínským krajem a Českou republikou</p> <p>Vyšší mobilita pracovní síly vyjádřená v podílu vyjíždějících za zaměstnáním na obyvatelstvu věkové kategorie 15 – 64 let v porovnání se Zlínským krajem a Českou republikou</p> <p>Relativně vyšší podíl ekonomických subjektů na ekonomicky aktivním obyvatelstvu</p> <p>Přítomnost velkých podniků ve vazbě na regionální zaměstnanost</p> <p>Existence silných odvětvových skupin ekonomických činností s dlouhodobou tradicí</p> <p>Relativně vyšší podíl orné půdy a její vysoká kvalita v porovnání se Zlínským krajem a Českou republikou ve vazbě na rozvoj zemědělství</p> <p>Převážně vyhovující stav v oblasti varovných a vyrozumívacích systémů využívaných obcemi</p> <p>Poměrně hustá síť školských zařízení v rámci území</p> <p>Fungující střediska volného času v Otrokovicích a Napajedlech, která tvoří přirozená centra regionu</p> <p>Relativně hustá síť zdravotnických zařízení</p> <p>Bohatý spolkový život se zaměřením na kulturu, lidové tradice či další aktivity</p> <p>Příznivá bezpečnostní situace na území MAS</p> <p>Vyšší podíl zalesněné plochy na území obcí mimo hlavní dopravní trasy</p> <p>Dynamický vývoj zástavby od roku 1980 ve vazbě na rezidenční funkci území</p> <p>Kvalita bydlení daná podílem individuálního bydlení s minimálním počtem bytových domů (vyšší podíl bytových domů pouze ve městech Otrokovice a Napajedla)</p> <p>Dobré dopravní napojení území MAS SCHP</p> <p>Relativně vysoký podíl obydlených bytů napojených</p> | <p>Negativní demografický vývoj vzhledem k budoucímu ekonomickému rozvoji území (zejména klesající podíl populace mladší 15 let a rostoucí podíl seniorů)</p> <p>Relativně nižší podíl zaměstnavatelů a osob pracujících na vlastní účet na ekonomicky aktivním obyvatelstvu</p> <p>Relativně horší vzdělanostní struktura území vzhledem k dalším referenčním územím</p> <p>Vyšší podíl registrovaných uchazečů o práci v západní části území ve vazbě na hrozbu zvyšování vnitřních disparit v území</p> <p>Nižší podíl hromadných ubytovacích zařízení na počtu obyvatel vzhledem k dalším referenčním územím</p> <p>Klesající tendence počtu příjezdů hostů do hromadných ubytovacích zařízení</p> <p>Existence SVL</p> <p>Nevyhovující kvalita infrastruktury školských zařízení</p> <p>Nedostatečná kapacita zařízení předškolního vzdělávání ve vazbě na sociální začlenění rodičů pečujících o děti předškolního věku a na možnosti vzdělávání v souladu se vzdělávacími potřebami, znalostmi a dovednostmi dítěte/žáka (v některých obcích)</p> <p>Nedostupnost péče o děti do 3 let na většině území MAS SCHP (zastoupena pouze v Otrokovicích jedním zařízením o kapacitě do 15 dětí)</p> <p>Nedostatek středisek volného času ve většině (zejména menších) obcí MAS SCHP</p> <p>Nevyvážené rozložení zařízení poskytujících sociální služby</p> <p>Relativně vysoký podíl obyvatel starších 65 let jako zvýšené zátěže pro systém zdravotních a sociálních služeb</p> <p>Relativně nižší podíl zalesněných ploch na území MAS SCHP, zejména v obcích lokalizovaných na hlavních dopravních trasách</p> <p>Vysoké dopravní zatížení území, zejména na trase silnice I/55</p> <p>Relativně nižší hodnoty koeficientu ekologické stability zejména na ose MAS SCHP Otrokovice –</p> |

| | |
|---|--|
| <p>na vodovod</p> <p>Přítomnost řady lokalit zařazených na Ústředním seznamu ochrany přírody včetně lokalit evropského významu</p> <p>Realizace odpadového hospodářství řadou subjektů uvnitř území MAS SCHP</p> <p>Partnerství a přátelské vztahy obcí</p> <p>Sounáležitost mezi obyvateli a význam tradičních sociálních institucí</p> | <p>Huštěnovice</p> <p>Vysoké znečištění ovzduší NO₂ na trase silnice I/55 a znečištění SO_x a prachovými částicemi PM₁₀ na celém území MAS SCHP</p> <p>Vybrané problémy v oblasti zajištění vyhovujícího technického stavu dopravní infrastruktury (zejm. místní komunikace, chodníky a cyklostezky)</p> <p>Poměrně nižší podíl obydlených bytů napojených na kanalizaci</p> <p>Nízká aktivita obyvatelstva ve správě věcí veřejných</p> |
| <p>Příležitosti</p> | <p>Hrozby</p> |
| <p>Relativně vysoký podíl mikro a malých podniků na struktuře ekonomických subjektů ve vazbě na jejich rozvojový potenciál</p> <p>Rozvoj silných odvětvových skupin ekonomických činností ve vazbě na specializaci regionu</p> <p>Zachování a posilování konkurenceschopnosti podniků v odvětvích zemědělství a lesnictví, výroby a služeb na bázi zvyšování kvality produkčních faktorů, včetně spolupráce</p> <p>Rozvoj sociálního podnikání ve vazbě na zaměstnanost skupin obyvatelstva ohrožených vyloučením na trhu práce</p> <p>Rozvoj zemědělství v regionu ve vazbě na vyšší podíl orné půdy a kvalitu zemědělského půdního fondu</p> <p>Využití potenciálu vybraných atraktivit pro rozvoj cestovního ruchu (zejm. Bařův kanál, příp. Barum Czech Rally Zlín)</p> <p>Využití příležitostí plynoucích z demografického stárnutí obyvatelstva</p> <p>Využití nástrojů aktivní politiky zaměstnanosti pro řešení problémů nezaměstnanosti</p> <p>Zvyšování účasti obyvatel na nabídce společenského života v území (sport, kultura, volný čas, neformální vzdělávání) s důrazem na sociální začleňování, mezigenerační a rodinnou soudržnost a zdravý životní styl</p> <p>Rozvoj komunitní práce, integrace osob ze SVL</p> <p>Zlepšování možností individuálního růstu dítěte a sociálního začleňování o dítě pečujícího rodiče prostřednictvím řešení problému nedostatečných kapacit zařízení předškolního vzdělávání (i formou</p> | <p>Narušení hospodářské, sociální a územní soudržnosti ve vazbě na ztrátu konkurenceschopnosti tradičních zaměstnavatelů v odvětvích zemědělství a lesnictví, výroby a služeb a v kontrastu rozvoje inovačního podnikání</p> <p>Možnost nárůstu míry nezaměstnanosti v rámci regionu i celé České republiky v důsledku nepředvídatelnosti globální politicko-ekonomické situace</p> <p>Ztěžování podmínek vstupu na trh práce osob sociálně znevýhodněných (osoby pečující o malé děti, zdr. znevýhodnění, ...)</p> <p>Zvyšování sociálních disparit uvnitř území ve vazbě na nezaměstnanost osob ohrožených vyloučením na trhu práce</p> <p>Zvyšování vnitřních disparit území založených na prohlubování ekonomických rozdílů mezi oblastí Otrokovice – Napajedla a zbytkem území</p> <p>Neschopnost využití prostředků fondů Evropské unie alokovaných na oblast podnikání v programovém období 2014 - 2020</p> <p>Tendence ke zvyšování počtu osob potenciálně ohrožených sociálním vyloučením v území (senioři, rodiny s dětmi, mládež a zdravotně znevýhodnění) v kontextu demografických trendů</p> <p>Zvyšování sociálních disparit uvnitř území ve vazbě na poskytovatele sociálních služeb</p> <p>Neschopnost přizpůsobení se trendu stárnutí populace ve vazbě na měnící se požadavky na zdravotní a sociální systém</p> <p>Stále klesající podíl populace mladší 15 let jako celorepublikový trend</p> |

| | |
|---|---|
| <p>dětských skupin, klubů, příměstských táborů apod.)</p> <p>Využití příležitostí plynoucích z procesu demografického stárnutí – trh práce, aktivní stárnutí a další</p> <p>Spolupráce škol při realizaci rozvojových projektů zaměřených na zvyšování kvality vzdělávání (např. žáci se speciální vzdělávacími potřebami, polytechnické a přírodovědné vzdělávání)</p> <p>Zlepšování fyzického stavu místních komunikací, a to včetně vazby na bezpečnost silničního provozu</p> <p>Rozvoj udržitelných forem dopravy</p> <p>Využití prostředků projektů revitalizace a ochrany životního prostředí v území</p> <p>Využití prostředků dopravních projektů</p> <p>Zvýšení bezpečnosti v souvislosti se zlepšováním technického stavu dopravní infrastruktury</p> <p>Větší zapojení obyvatel do rozhodovacích procesů</p> <p>Rozvíjení meziobecní spolupráce</p> <p>Budování partnerství, spolupráce a efektivity napříč všemi relevantními subjekty - příprava a realizace kvalitních projektů spolupráce</p> | <p>Legislativní změny týkající se požadavků na zajištění předškolního vzdělávání dětí</p> <p>Narušení přírodní kvality území ve vazbě na neudržitelný rozvoj ekonomických aktivit</p> <p>Rostoucí zatížení území tranzitní silniční dopravou</p> <p>Neschopnost zvyšovat konkurenceschopnost udržitelných forem dopravy, pokles zájmu o tyto formy přepravy</p> <p>Hrozba chátrání zejména bytových domů ve větších obcích MAS SCHP a hrozba vzniku či rozrůstání sociálně vyloučených lokalit</p> <p>Environmentální hrozby plynoucí z dynamické zástavby v regionu</p> <p>Neschopnost využití prostředků environmentálních a dopravních projektů</p> <p>Ústup zalesněných ploch plochám zemědělství ve vazbě na ekologickou stabilitu území</p> <p>Možnost nárůstu zadlužení obcí</p> <p>Zkomplikování a nestabilita vnějšího institucionálního prostředí</p> |
|---|---|

| | | | | | | | | | | | | | | | | | | | | | | | | | | | | | |
|---|-----|-----|-----|-----|-----|-----|-----|-----|-----|-----|-----|-----|-----|-----|-----|-----|-----|-----|-----|-----|-----|-----|-----|-----|-----|-----|-----|-----|-----|
| Vyšší podíl zalesněné plochy na území obcí mimo hlavní dopravní trasy | | | | | | | xxx | xxx | | | | | | | | | | | xxx | xxx | xxx | xxx | xxx | | | xx | xxx | xxx | |
| Dynamický vývoj zástavby od roku 1980 ve vazbě na rezidenční funkci území | xxx | xxx | | | xxx | xxx | xxx | xxx | | | | | xxx | xxx | | | | | xxx | xxx | xxx | xxx | xxx | xxx | | | xx | xxx | xxx |
| Kvalita bydlení daná podílem individuálního bydlení s minimálním počtem bytových domů (vyšší podíl bytových domů pouze ve městech Otrokovice a Napajedla) | | | | | | | | | | | | xxx | xxx | xxx | | | | | | | | | | xxx | xxx | xx | xxx | xxx | |
| Dobré dopravní napojení území MAS SCHP | xxx | xxx | xxx | xxx | xxx | xxx | xxx | xxx | xxx | xxx | xxx | | | | | | xxx | xxx | | | xxx | xxx | | | | xx | xxx | xxx | |
| Relativně vysoký podíl obydlených bytů napojených na vodovod | x | | | | | | | | | | | | | | | | | | | xxx | xxx | xxx | xxx | | | xx | xxx | xxx | |
| Přítomnost řady lokalit zařazených na Ústředním seznamu ochrany přírody včetně lokalit evropského významu | x | | | | xx | xxx | xxx | xxx | | | | | | | | | | | | | | | | | | xx | xxx | xxx | |
| Realizace odpadového hospodářství řadou subjektů uvnitř území MAS SCHP | xxx | xxx | x | x | xx | | | | | | | | | | | | | | | xxx | xxx | xxx | xxx | | | xx | xxx | xxx | |
| Partnerství a přátelské vztahy obcí | xx | xx | xx | xx | xx | xx | xx | xx | xx | xx | xx | xx | xx | xx | xx | xx | xx | xx | xx | xx | xx | xx | xx | xx | xx | xx | xx | xx | xx |
| Sounáležitost mezi obyvateli a význam tradičních sociálních institucí | xx | xx | xx | xx | xx | xx | xx | xx | xx | xx | xx | xx | xx | xx | xx | xx | xx | xx | xx | xx | xx | xx | xx | xx | xx | xx | xx | xx | xx |
| Slabé stránky | | | | | | | | | | | | | | | | | | | | | | | | | | | | | |
| Negativní demografický vývoj vzhledem k budoucímu ekonomickému rozvoji území (zejména klesající podíl populace mladší 15 let a rostoucí podíl seniorů) | | | xxx | xxx | | | | | | xxx | xxx | xxx | xxx | | xxx | xxx | xxx | xx | xx | | | | | | xx | xxx | xx | xxx | xxx |
| Relativně nižší podíl zaměstnavatelů a osob pracujících na vlastní účet na ekonomicky aktivním obyvatelstvu | xxx | xxx | xxx | xxx | xxx | xxx | xx | | x | xx | | x | x | x | | xx | | | xx | | | | | | xx | | xx | xxx | xxx |
| Relativně horší vzdělanostní struktura území vzhledem k dalším referenčním územím | | | | | | | | | | xxx | xxx | xxx | | | xxx | xxx | x | x | | | | | | | xxx | xx | xxx | xxx | |
| Vyšší podíl registrovaných uchazečů o práci v západní části území ve vazbě na hrozbu zvyšování vnitřních disparit v území | xxx | xxx | xxx | xxx | xxx | xxx | xxx | xx | | xxx | xxx | xxx | x | x | xxx | xxx | x | | | | | | | xxx | x | xx | xxx | xxx | |
| Nižší podíl hromadných ubytovacích zařízení na počtu obyvatel vzhledem k dalším referenčním územím | xxx | xxx | | | x | x | xxx | xxx | | | | xxx | xxx | | | | | | | xxx | | | | | | xx | xxx | xxx | |
| Klesající tendence počtu příjezdů hostů do hromadných ubytovacích zařízení | xxx | xxx | | | x | x | xxx | xxx | | | | xxx | xxx | | | | | | | xxx | | | | | | xx | xxx | xxx | |
| Existence SVL | xxx | xxx | xxx | xxx | xxx | xxx | xxx | | | | | xxx | xxx | x | xx | xx | xxx | xxx | | | x | x | | | xxx | xx | xxx | xxx | |
| Nevyhovující kvalita infrastruktury školských zařízení | | | xxx | | | | | | | | xxx | xxx | xxx | | | | | | xxx | xxx | | | | | xxx | | xx | xxx | xxx |
| Nedostatečná kapacita zařízení předškolního vzdělávání ve vazbě na sociální začlenění rodičů pečujících o děti předškolního věku a na možnosti vzdělávání v souladu se vzdělávacími potřebami, znalostmi a dovednostmi dítěte/žáka (v některých obcích) | | | xxx | xxx | | | | | | | xxx | xxx | xxx | | | | | | | | | | | | | xx | xxx | xxx | |
| Nedostupnost péče o děti do 3 let na většině území MAS SCHP (zastoupena pouze v Otrokovicích jedním zařízením o kapacitě do 15 dětí) | | | xxx | xxx | | | | | | | xxx | xxx | xxx | | | | | | | | | | | | | xx | xxx | xxx | |
| Nedostatek středisek volného času ve většině (zejména menších) obcí MAS SCHP | | | xxx | | | | | | | | xxx | xxx | xxx | | xxx | xx | | xxx | xxx | | | | | | | xx | xxx | xxx | |
| Nevyvážené rozložení zařízení poskytujících sociální služby | | | xxx | xxx | | | | | | | | xxx | | | xxx | xxx | xxx | xx | xx | | | | | | xx | xxx | xx | xxx | xxx |
| Relativně vysoký podíl obyvatel starších 65 let jako zvýšené zátěže pro systém zdravotních a sociálních služeb | | | | xxx | | | | | | | | | | | xx | xxx | xxx | | xx | | | | | | xx | xx | xx | xxx | xxx |
| Relativně nižší podíl zalesněných ploch na území MAS SCHP, zejména v obcích lokalizovaných na hlavních dopravních trasách | | | | | | | x | | | | | | | | | | | | | xxx | xxx | xxx | xxx | | | xx | xxx | xxx | |
| Vysoké dopravní zatížení území, zejména na trase silnice I/55 | | | | | | | | | | | | | | | | | | | | | xxx | xxx | xxx | xxx | | | xx | xxx | xxx |
| Relativně nižší hodnoty koeficientu ekologické stability zejména na ose MAS SCHP Otrokovice – Huštěnovice | | | | | | | | | | | | | | | | | | | | | xxx | xxx | xxx | xxx | | | xx | xxx | xxx |
| Vysoké znečištění ovzduší NO2 na trase silnice I/55 a znečištění SOx a prachovými částicemi PM10 na celém území MAS SCHP | | | | | | | | | | | | | | | | | | | | | xxx | xxx | xxx | xxx | | | xx | xxx | xxx |
| Vybrané problémy v oblasti zajištění vyhovujícího technického stavu dopravní infrastruktury (zejm. místní komunikace, chodníky a cyklostezky) | | x | | | | | xxx | xx | xxx | | | xx | xx | xx | | | | | xx | x | xxx | xx | xx | | | xx | xxx | xxx | |
| Poměrně nižší podíl obydlených bytů napojených na kanalizaci | | | | | | | | | | | | xxx | | xx | | | | | | xxx | xxx | xxx | xxx | xxx | | | xx | xxx | xxx |

8 Analýza problémů a potřeb

Analýza problémů a potřeb území MAS SCHP představuje posouzení trendů spojených s problémovými, resp. rozvojovými oblastmi hospodářského a sociálního rozvoje území.

Identifikuje problémy a potřeby, které budou řešeny prostřednictvím ESI fondů s ohledem na možnosti financování v rámci SCLLD.

Tabulka č. 36.: Analýza problémů a potřeb

| Oblast | Problémy a potřeby | Řešení prostřednictvím ESI fondů s ohledem na možnosti financování v rámci SCLLD MAS SCHP |
|--|--|---|
| Obyvatelstvo | Negativní demografický vývoj vzhledem k budoucímu ekonomickému rozvoji území (zejména klesající podíl populace mladší 15 let a rostoucí podíl seniorů), relativně nižší podíl zaměstnavatelů a osob pracujících na vlastní účet na ekonomicky aktivním obyvatelstvu a horší vzdělanostní struktura území vzhledem k dalším referenčním územím vede k vyššímu podílu registrovaných uchazečů o práci zejména v západní části území ve vazbě na hrozbu zvyšování vnitřních disparit v území. | <p>PRV – Opatření SCLLD: 1-1-1: Podpora malých a středních ekonomických subjektů - investic na založení a rozvoj nezemědělských činností</p> <p>OPZ – Opatření SCLLD: 1-1-3: Sladování rodinného a pracovního života (např. podpora zařízení doplňujících stávající institucionální kapacity v péči o děti a podpora dětských skupin)</p> <p>IROP – Opatření SCLLD: 1-3-2: Rozvoj bezpečnosti a bezbariérovosti v dopravě, podpora udržitelných forem dopravy</p> <p>IROP – Opatření SCLLD: 2-1-1: Podpora infrastruktury pro vzdělávání</p> <p>IROP – Opatření SCLLD: 2-3-1: Budování komunitních center</p> <p>OPZ – Opatření SCLLD: 2-3-2: Podpora integrace osob sociálně vyloučených a sociálním vyloučením ohrožených do společnosti prostřednictvím práce v komunitních centrech</p> |
| Ekonomika - zaměstnanost, podnikání, zemědělství | <p>Narušení hospodářské, sociální a územní soudržnosti ve vazbě na ztrátu konkurenceschopnosti tradičních zaměstnavatelů v odvětvích zemědělství a lesnictví, výroby a služeb a v kontrastu rozvoje inovačního podnikání, spolu s možným ztěžováním podmínek vstupu na trh práce osob sociálně znevýhodněných (osoby pečující o malé děti, zdr. znevýhodnění, ...) zvyšuje možnost nárůstu míry nezaměstnanosti v rámci regionu i celé České republiky v důsledku nepředvídatelnosti globální politicko-ekonomické situace.</p> <p>Do budoucna je potřeba zvyšovat kvalitu života na území MAS SCHP a hledat nové možnosti na trhu</p> | <p>PRV – Opatření SCLLD: 1-1-1: Podpora malých a středních ekonomických subjektů - investic na založení a rozvoj nezemědělských činností</p> <p>OPZ – Opatření SCLLD: 1-1-3: Sladování rodinného a pracovního života (např. podpora zařízení doplňujících stávající institucionální kapacity v péči o děti a podpora dětských skupin)</p> <p>PRV – Opatření SCLLD: 1-2-1: Investice do zemědělských podniků</p> <p>PRV – Opatření SCLLD: 1-2-2: Podpora zpracování a uvádění zemědělských</p> |

| | | |
|---|---|--|
| | <p>práce, aby nedocházelo k odlivu obyvatel, především s vyšším vzděláním, z regionu.</p> | <p>produktů na trh</p> <p>IROP – Opatření SCLLD: 1-3-2: Rozvoj bezpečnosti a bezbariérovosti v dopravě, podpora udržitelných forem dopravy</p> <p>IROP – Opatření SCLLD: 2-1-1: Podpora infrastruktury pro vzdělávání</p> <p>IROP – Opatření SCLLD: 2-3-1: Budování komunitních center</p> <p>OPZ – Opatření SCLLD: 2-3-2: Podpora integrace osob sociálně vyloučených a sociálním vyloučením ohrožených do společnosti prostřednictvím práce v komunitních centrech</p> |
| Cestovní ruch | <p>Nižší podíl hromadných ubytovacích zařízení na počtu obyvatel vzhledem k dalším referenčním územím a klesající tendence počtu příjezdů hostů do hromadných ubytovacích zařízení. Potřeba využití potenciálu vybraných atraktivit pro rozvoj cestovního ruchu (zejm. Bařův kanál, příp. Barum Czech Rally Zlín a další).</p> | <p>PRV – Opatření SCLLD: 1-1-1: Podpora malých a středních ekonomických subjektů - investic na založení a rozvoj nezemědělských činností</p> <p>IROP – Opatření SCLLD: 1-3-2: Rozvoj bezpečnosti a bezbariérovosti v dopravě, podpora udržitelných forem dopravy</p> |
| Školství | <p>Negativní vývojový trend lze spatřovat v podobě stále klesajícího podílu populace mladšího 15 let jako celorepublikový trend, i možné legislativní změny týkající se požadavků na zajištění předškolního vzdělávání dětí. Existuje potřeba zlepšování možností individuálního růstu dítěte a sociálního začleňování o dítě pečujícího rodiče, prostřednictvím řešení problému nedostatečných kapacit zařízení předškolního vzdělávání (i formou dětských skupin, klubů, příměstských táborů apod.) a spolupráci škol při realizaci rozvojových projektů zaměřených na zvyšování kvality vzdělávání (např. žáci se speciálními vzdělávacími potřebami, polytechnické a přírodovědné vzdělávání).</p> | <p>OPZ – Opatření SCLLD: 1-1-3: Sladění rodinného a pracovního života (např. podpora zařízení doplňujících stávající institucionální kapacity v péči o děti a podpora dětských skupin)</p> <p>IROP – Opatření SCLLD: 2-1-1: Podpora infrastruktury pro vzdělávání</p> <p>IROP – Opatření SCLLD: 2-3-1: Budování komunitních center</p> <p>OPZ – Opatření SCLLD: 2-3-2: Podpora integrace osob sociálně vyloučených a sociálním vyloučením ohrožených do společnosti prostřednictvím práce v komunitních centrech</p> |
| Život v obcích - zdravotní a sociální služby, SVL, kulturní, společenský a sportovní život, bezpečnost | <p>Jako možné ohrožení je vnímána existence SVL, nedostatečná kapacita některých zařízení předškolního vzdělávání ve vazbě na sociální začlenění rodičů pečujících o děti předškolního věku a na možnosti vzdělávání v souladu se vzdělávacími potřebami, znalostmi a dovednostmi dítěte/žáka (v některých obcích), nedostupnost péče o děti do 3 let na většině území MAS SCHP (zastoupeno pouze v Otrokovicích jedním zařízením o kapacitě do 15 dětí).</p> <p>Problematika se dále odvíjí od nedostatku středisek volného času ve většině (zejména menších) obcí MAS SCHP a nevyvážené rozložení zařízení poskytujících sociální služby i relativně vysoký podíl obyvatel starších 65 let jako zvýšené zátěže pro systém zdravotních a</p> | <p>OPZ – Opatření SCLLD: 1-1-3: Sladění rodinného a pracovního života (např. podpora zařízení doplňujících stávající institucionální kapacity v péči o děti a podpora dětských skupin)</p> <p>IROP – Opatření SCLLD: 1-3-2: Rozvoj bezpečnosti a bezbariérovosti v dopravě, podpora udržitelných forem dopravy</p> <p>IROP – Opatření SCLLD: 2-3-1: Budování komunitních center</p> <p>OPZ – Opatření SCLLD: 2-3-2: Podpora integrace osob sociálně vyloučených a sociálním vyloučením ohrožených do společnosti prostřednictvím práce v</p> |

| | | |
|--|---|---|
| | <p>sociálních služeb. Byla identifikována potřeba zvyšování účasti obyvatel v oblasti společenského života v území (sport, kultura, volný čas, neformální vzdělávání) s důrazem na sociální začleňování, mezigenerační a rodinnou soudržnost, zdravý životní styl a rozvoj komunitní práce a integraci osob ze SVL. Je nutné předcházet zvyšování sociálních disparit uvnitř území ve vazbě na nezaměstnanost osob ohrožených sociálním vyloučením a zvyšování vnitřních disparit území založených na prohlubování ekonomických rozdílů mezi oblastí Otrokovice – Napajedla a zbytkem území.</p> | <p>komunitních centrech</p> |
| <p>Životní prostředí, technická infrastruktura, odpadové hospodářství</p> | <p>Relativně nižší podíl zalesněných ploch, zejména v obcích lokalizovaných na hlavních dopravních trasách, vysoké dopravní zatížení zejména na trase silnice I/55, relativně nižší hodnoty koeficientu ekologické stability zejména na ose MAS SCHP Otrokovice – Huštěnovice a vysoké znečištění ovzduší NO₂ na trase silnice I/55 a znečištění SO_x a prachovými částicemi PM₁₀ na celém území MAS SCHP.</p> <p>Vybrané problémy v oblasti zajištění vyhovujícího technického stavu dopravní infrastruktury (zejm. místní komunikace, chodníky a cyklostezky) a poměrně nižší podíl obydlí napojených na kanalizaci by mohly vést k narušení přírodní kvality území ve vazbě na neudržitelný rozvoj ekonomických aktivit, chátrání zejména bytových domů ve větších obcích MAS SCHP a hrozbě vzniku či rozrůstání sociálně vyloučených lokalit.</p> <p>Ale i environmentální hrozby plynoucí z dynamické zástavby v regionu by mohly vést k ústupu zalesněných ploch plochám zemědělství ve vazbě na ekologickou stabilitu území.</p> | <p>PRV – Opatření SCLLD: 1-1-1: Podpora malých a středních ekonomických subjektů - investic na založení a rozvoj nezemědělských činností</p> <p>IROP – Opatření SCLLD: 1-3-2: Rozvoj bezpečnosti a bezbariérovosti v dopravě, podpora udržitelných forem dopravy</p> |
| <p>Veřejná správa, rozvoj spolupráce a místního partnerství</p> | <p>Bohužel lze za problém označit nízkou aktivitu obyvatelstva ve správě věcí veřejných. Proto je nutné větší zapojení obyvatel do rozhodovacích procesů a rozvíjení meziobecní spolupráce budováním partnerství, spolupráce a efektivitu napříč všemi relevantními subjekty (příprava a realizace kvalitních projektů spolupráce).</p> | <p>OPZ – Opatření SCLLD: 1-1-3: Sladění rodinného a pracovního života (např. podpora zařízení doplňujících stávající institucionální kapacity v péči o děti a podpora dětských skupin)</p> <p>IROP – Opatření SCLLD: 2-3-1: Budování komunitních center</p> <p>OPZ – Opatření SCLLD: 2-3-2: Podpora integrace osob sociálně vyloučených a sociálním vyloučením ohrožených do společnosti prostřednictvím práce v komunitních centrech</p> <p>PRV – Opatření SCLLD: 4-2-1: Projekty spolupráce</p> |

STRATEGICKÁ ČÁST

Následující kapitola představuje integrovanou strategii území MAS SČHP, jejíž struktura je v souladu s hierarchickým členěním strategické fáze procesu strategického plánování.

9 Vize integrované strategie území MAS SČHP

Vize integrované strategie území MAS SČHP byla formulována na základě poznatků analytické části dokumentu (kapitoly 1 až 7). Vize byla formulována následujícím způsobem.

MAS SČHP bude ve střednědobém časovém horizontu územím s rozvinutou ekonomikou, vysokou kvalitou života pro obyvatele a místem s příznivým životním prostředím. Konkurenceschopnost území bude zajišťována v souladu s principy konceptu udržitelného rozvoje ve všech třech jeho dimenzích – ekonomické, sociální a environmentální. Území MAS SČHP bude disponovat kvalitním institucionálním zabezpečením všech svých aktivit.

V oblasti ekonomického rozvoje bude území MAS SČHP usilovat o rozvoj zejména malého a středního podnikání jako hlavních nástrojů rozvoje podnikatelské aktivity a zaměstnanosti v území. MAS SČHP bude podporovat tradiční odvětví výroby a oblast zemědělství v souladu s principy udržitelného rozvoje. Dále bude MAS SČHP usilovat o snižování disparit uvnitř svého území, a to ve smyslu snižování neodůvodněných rozdílů mezi jednotlivými obcemi (zejména rozdíl Otrokovice a Napajedla vs. ostatní území MAS). MAS SČHP bude usilovat o zvyšování zaměstnanosti uvnitř svého území, a to včetně podpory integrace skupin osob ohrožených vyloučením na trhu práce.

V oblasti sociální dimenze rozvoje bude MAS SČHP usilovat o zvyšování možností dostupného a kvalitního vzdělávání, a to jak na úrovni předškolního, základního, středního školství, zájmového, neformálního i celoživotního, a to včetně podpory spolupráce škol v relevantních oblastech (např. vzdělávání žáků se speciálními vzdělávacími potřebami, technické vzdělávání apod.). Zároveň bude na území MAS SČHP docházet k mapování potřeb a příležitostí v oblasti poskytování sociálních a zdravotních služeb a zvyšování jejich dostupnosti a kvality.

V environmentální oblasti rozvoje bude MAS SČHP usilovat o zvyšování kvality životního prostředí, a to zejména prostřednictvím zavádění udržitelných forem dopravy, a to včetně rozvoje cyklodopravy v regionu, snižování negativních dopadů rozvoje ekonomických aktivit v rámci území na životní prostředí, hledáním environmentálně příznivých řešení nakládání s odpady a snižování možných negativních dopadů rozvoje zástavby v území (zejména oblast

měst Otrokovice a Napajedla). Důraz bude kladen také na hospodárné využívání zdrojů v rámci území MAS SČHP.

10 Cíle

V návaznosti na formulovanou vizi MAS SČHP byly definovány následující strategické cíle rozvoje:

Strategický cíl 1: MAS SČHP bude ekonomicky rozvinutým regionem s vysokou zaměstnaností

Strategický cíl 2: MAS SČHP bude regionem s vysokou kvalitou života

Strategický cíl 3: MAS SČHP bude regionem s příznivým prostředím pro život

Strategický cíl 4: Zajistit vhodné institucionální prostředí pro realizaci strategie (lze vnímat jako průřezový strategický cíl)

Strategické cíle a specifické cíle rozvoje MAS SČHP:

Strategické a specifické cíle rozvoje MAS SČHP jsou definovány na základě formulované vize území.

10.1 Strategický cíl 1: MAS SCHP bude ekonomicky rozvinutým regionem s vysokou zaměstnaností

Strategický cíl 1 Integrované strategie území MAS SCHP je postaven na základě rozvoje silných stránek a využití příležitostí území, respektive na eliminaci slabých stránek a minimalizaci hrozeb v rámci území.

Takto první strategický cíl vychází z relativně nižší míry nezaměstnanosti v území MAS SCHP, respektive nižším podílu registrovaných uchazečů o práci zejména v západní části území MAS SCHP, v porovnání s referenčními územími a relativně vyššího podílu ekonomických subjektů na ekonomicky aktivním obyvatelstvu. Východní část území MAS SCHP má naopak podíl registrovaných uchazečů o práci vyšší. Zaměření intervencí prvního strategického cíle je tak směřováno zejména k využití potenciálu MAS SCHP v následujících oblastech:

- Využití potenciálu zejména malých a středních ekonomických subjektů existujících v území MAS SCHP ve vazbě na ekonomický rozvoj území a zaměstnanost, včetně podpory vzniku nových malých a středních ekonomických subjektů.
- Využití tradičně silných odvětví ekonomiky MAS SCHP ve vazbě na ekonomický rozvoj a zaměstnanost.
- Využití potenciálu zemědělských subjektů ve vazbě na ekonomický rozvoj a zaměstnanost v kontextu podílu orné půdy a kvality zemědělského půdního fondu v území.
- Využití kvalitní dopravní infrastruktury MAS SCHP pro rozvoj ekonomických aktivit uvnitř území.

V rámci prvního strategického cíle bude MAS SCHP dále usilovat o snižování dopadů negativního demografického vývoje v území a relativně horší vzdělanostní struktury obyvatelstva v porovnání s dalšími referenčními územími, eliminaci hrozby vzniku a prohlubování vnitřních disparit v rámci území, a to jednak z územního hlediska, tzn. prohlubování rozdílů mezi západní a východní částí MAS SCHP, a jednak z hlediska prohlubování sociálních rozdílů a hrozby vyloučení ohrožených skupin obyvatelstva na trhu práce.

Tabulka č. 37.: Strategický cíl 1

| Strategický cíl 1 | |
|--|---|
| MAS SCHP bude ekonomicky rozvinutým regionem s vysokou zaměstnaností | |
| Specifické cíle | Opatření |
| 1-1: Rozvoj ekonomiky a zaměstnanosti | <p>1-1-1: Podpora malých a středních ekonomických subjektů - investic na založení a rozvoj nezemědělských činností</p> <p>1-1-2: Podpora vytváření nových pracovních míst na lokální úrovni</p> <p>1-1-3: Sladování rodinného a pracovního života (např. podpora zařízení doplňujících stávající institucionální kapacity v péči o děti a podpora dětských skupin)</p> <p>1-1-4: Podpora poskytování služeb pro seniory, sociálních služeb, podpora podnikání ve vazbě na zaměstnanost sociálně ohrožených skupin</p> |
| 1-2: Rozvoj zemědělství a venkovské turistiky | <p>1-2-1: Investice do zemědělských podniků (zejm. zemědělské stavby, technologie a mobilní zemědělské stroje)</p> <p>1-2-2: Podpora zpracování a uvádění zemědělských produktů na trh</p> <p>1-2-3: Podpora venkovské turistiky, zvyšování kvality a dostupnosti ubytovacích a stravovacích kapacit, zkvalitňování a rozšiřování zázemí pro stávající turistické atraktivity</p> |
| 1-3: Rozvoj dopravy | <p>1-3-1: Podpora cyklo dopravy a cykloturistiky</p> <p>1-3-2: Rozvoj bezpečnosti a bezbariérovosti v dopravě, podpora udržitelných forem dopravy (např. bezpečné a bezbariérové chodníky, bezbariérové zastávky, zvuková a jiná dopravní signalizace, budování parkovacích míst v návaznosti na VHD)</p> |

Tabulka č. 38.: Indikátory strategického cíle 1.

| Indikátory strategického cíle 1. | Zdroj | Výchozí hodnota (rok 2014) | Cílová hodnota (rok 2023) |
|---|--|--|-----------------------------|
| Míra nezaměstnanosti (srovnání hodnoty za MAS SCHP s hodnotou za Zlínský kraj) | Český statistický úřad a Portál Ministerstva práce a sociálních věcí České republiky | o 1,26 % méně než ZK (míra nezaměstnanosti ZLK = 7,3 %, míra nezaměstnanosti MAS SCHP = 6,04 %) | zachování či zlepšení stavu |
| Počet ekonomických subjektů v MAS SCHP | Český statistický úřad a databáze firem a institucí Albertina | 8 891 | 8 891 a více |

Tabulka č. 39.: Indikátory specifických cílů

| Indikátor specifického cíle | Indikátor | Zdroj | Výchozí hodnota (rok 2013) | Cílová hodnota (rok 2023) |
|---|--|--|----------------------------|---------------------------|
| 1-1: Rozvoj ekonomiky a zaměstnanosti | Počet realizovaných projektů na území MAS SCHP | MS2014+, PRV (Portál farmáře), vlastní šetření | 0 | 40 |
| 1-2: Rozvoj zemědělství a venkovské turistiky | Počet realizovaných projektů na území MAS SCHP | MS2014+, PRV (Portál farmáře), vlastní šetření | 0 | 25 |
| 1-3: Rozvoj dopravy | Počet realizovaných projektů na území MAS SCHP | MS2014+, vlastní šetření | 0 | 20 |

10.2 Strategický cíl 2: MAS SČHP bude regionem s vysokou kvalitou života

Druhý strategický cíl Integrované strategie území MAS SČHP je zaměřen především na sociální dimenzi rozvoje území, kdy usiluje zejména o využití silných stránek a příležitostí plynoucích pro území MAS SČHP při současném snižování dopadů slabých stránek a hrozeb v této oblasti.

Mezi hlavní silné stránky území MAS SČHP v této tematické oblasti patří zejména stabilní počet obyvatel MAS SČHP, relativně hustá síť školských zařízení v území, kdy je zde zastoupena jak předškolní, základní i střední úroveň vzdělávání, dále rozvinutá síť zařízení zdravotní péče, bohatý spolkový život se zaměřením na kulturu, lidové tradice či další aktivity.

Oproti tomu se na území MAS SČHP nachází SVL. Není dostatečná kapacita o děti do 3 let. Existuje možnost zlepšovat kvalitu vybavenosti. Rozložení poskytovatelů sociálních služeb na území MAS SČHP není rovnoměrné.

Za důležité je považována orientace na:

- Posilování dostupnosti a kvality vzdělávání ve školských zařízeních na území MAS SČHP
- Posilování kvality a dostupnosti komunitních a sociálních služeb s důrazem na zjišťování potřeb a priorit obyvatel území, zejména s ohledem na integraci osob sociálně vyloučených a sociálním vyloučením ohrožených.
- Využití příležitostí plynoucích z procesu demografického stárnutí v kontextu rozvoje vzdělávání, sociálních služeb apod.
- Řešení dalších souvisejících témat vč. volnočasových aktivit či problematiky zajištění bezpečnosti území

MAS SČHP bude v oblasti eliminace slabých stránek a hrozeb usilovat zejména o eliminaci rizik spojených se sociálním vyloučením ohrožených skupin obyvatelstva, snížení potenciálních negativních dopadů demografických změn v populaci, a to jednak ve směru zvyšování podílu seniorů v populaci a jednak ve směru snižování podílu osob mladších 15 let v populaci, zejména snižování případných dopadů na systém zdravotních a sociálních služeb poskytovaných v území MAS SČHP.

Tabulka č. 40.: Strategický cíl 2

| Strategický cíl 2 | |
|--|--|
| MAS SChP bude regionem s vysokou kvalitou života | |
| Specifické cíle | Indikativní seznam opatření |
| 2-1: Rozvoj kvality a dostupnosti školských zařízení | <p>2-1-1: Podpora infrastruktury pro vzdělávání (podpora infrastruktury pro předškolní, základní, střední a vyšší odborné, zájmové, neformální i celoživotní vzdělávání s důrazem na klíčové kompetence a inkluzi)</p> <p>2-1-2: Podpora spolupráce škol v území MAS v relevantních oblastech pro zvyšování kvality vzdělávání (např. vzdělávání žáků se speciálními vzdělávacími potřebami, technické a přírodovědné vzdělávání apod.)</p> |
| 2-2: Rozvoj kvality a dostupnosti služeb a vybavenosti v obcích | <p>2-2-1: Výstavby, rekonstrukce či modernizace veřejných míst poskytujících služby obyvatelům (domy pro seniory, zdravotnická zařízení, informační centra, knihovny apod.)</p> <p>2-2-2: Obnova a rekonstrukce venkovních prostranství, včetně hřišť a míst odpočinku</p> <p>2-2-3: Obnova a rekonstrukce obecních a městských úřadů a jejich zázemí</p> |
| 2-3: Rozvoj kvality a dostupnosti sociálních služeb, rozvoj komunitního života a volnočasových aktivit | <p>2-3-1: Budování komunitních center (zřízení komunitního centra - veřejná víceúčelová zařízení, ve kterých se setkávají členové komunity za účelem realizace sociálních, vzdělávacích, kulturních a rekreačních aktivit)</p> <p>2-3-2: Podpora integrace osob sociálně vyloučených a sociálním vyloučením ohrožených do společnosti prostřednictvím práce v komunitních centrech</p> <p>2-3-3: Zvyšování dostupnosti a kvality služeb péče o seniory</p> <p>2-3-4: Podpora dalších aktivit zaměřených na trávení volného času dětí a mládeže</p> <p>2-3-5: Rozvoj kulturních, sportovních, rekreačních a volnočasových aktivit</p> |

Tabulka č. 41.: Indikátory strategického cíle 2.

| Indikátor strategického cíle 2. | Zdroj | Výchozí hodnota (rok 2014) | Cílová hodnota (rok 2023) |
|---|---|--|---------------------------|
| Počet obyvatel území MAS SChP | ČSÚ | 41.064 | 41.064 a více |
| Multikriteriální hodnocení spokojenosti místních obyvatel s kvalitou života na území MAS SChP | Dotazníkové šetření (zpracované v rámci přípravy SCLLD) | dosažené body (ev. procent. podíly) brány jako výchozí hodnota | zlepšení stavu |

Tabulka č. 42.: Indikátory specifických cílů

| Indikátor specifického cíle | Indikátor | Zdroj | Výchozí hodnota (rok 2013) | Cílová hodnota (rok 2023) |
|--|--|--------------------------|----------------------------|---------------------------|
| 2-1: Rozvoj kvality a dostupnosti školských zařízení | Počet realizovaných projektů na území MAS SČHP | MS2014+, vlastní šetření | 0 | 32 |
| 2-2: Rozvoj kvality a dostupnosti služeb a vybavenosti v obcích | Počet realizovaných projektů na území MAS SČHP | MS2014+, vlastní šetření | 0 | 12 |
| 2-3: Rozvoj kvality a dostupnosti sociálních služeb, rozvoj komunitního života a volnočasových aktivit | Počet realizovaných projektů na území MAS SČHP | MS2014+, vlastní šetření | 0 | 20 |

10.3 Strategický cíl 3: MAS SČHP bude regionem s příznivým prostředím pro život

Formulace tohoto strategického cíle byla opětovně založena na existenci a využití silných stránek a příležitostí v environmentální oblasti rozvoje území MAS SČHP na jedné straně a minimalizaci slabých stránek a potenciálních hrozeb na straně druhé.

Území MAS SČHP se z pohledu životního prostředí a funkčního využití vyznačuje především dynamicky se rozvíjející zástavbou, kvalitou bydlení, která je dána především vysokým podílem individuálního bydlení oproti bydlení v bytových domech, relativně dobrou technickou vybaveností obydlí a dále přítomností řady lokalit zařazených na Ústřední seznam ochrany přírody. Specifikum území MAS SČHP lze spatřovat v rozdílnosti mezi severní a jižní částí, kdy severní část území MAS SČHP disponuje relativně příznivějšími podmínkami životního prostředí.

Na druhé straně bude MAS SČHP usilovat o snížení negativních dopadů dopravního zatížení na svém území a také dopadů relativně vysokého znečištění ovzduší. MAS SČHP bude dále předcházet potenciálním environmentálním rizikům plynoucím jednak z rozšiřující se zástavby v území a jednak z rozvoje ekonomických aktivit na svém území.

Na základě výše definovaných poznatků mohou být hlavní směry rozvoje v rámci třetího strategického cíle formulovány následujícím způsobem:

- Podpora kvalitního bydlení v území MAS SČHP
- Ochrana lokalit zařazených na Ústřední seznam ochrany přírody a péče o životní prostředí na území MAS SČHP, a to zejména v kontextu vysokého stupně znečištění ovzduší
- Eliminace environmentálních rizik spojených s rozvojem zástavby a ekonomických aktivit
- Eliminace negativních dopadů dopravního zatížení na vybraném území MAS SČHP
- Racionální využívání zdrojů a efektivní nakládání s odpady

Tabulka č. 43.: Strategický cíl 3

| Strategický cíl 3 | |
|---|---|
| MAS SChP bude regionem s příznivým prostředím pro život | |
| Specifické cíle | Indikativní seznam opatření |
| 3-1: Rozvoj životního prostředí | 3-1-1: Podpora ochrany cenných přírodních lokalit na území MAS SChP SChP 3-1-2: Podpora racionálního využívání zdrojů a efektivního nakládání s odpady 3-1-3: Snižování negativních dopadů dopravního zatížení na vybraném území MAS SChP, podpora využívání prostředků environmentálních a dopravních projektů 3-1-4: Podpora investic ke zvýšení odolnosti a ekologické hodnoty lesních ekosystémů |
| 3-2: Rozvoj kvality bydlení | 3-2-1: Eliminace chátrání zejména bytových domů a dalších objektů zástavby 3-2-2: Podpora sociálního bydlení |

Tabulka č. 44.: Indikátory strategického cíle 3.

| Indikátor strategického cíle 3. | Zdroj | Výchozí hodnota (rok 2014) | Cílová hodnota (rok 2023) |
|---|---|--|-----------------------------|
| Počet obyvatel území MAS SChP | ČSÚ | 41.064 | 41.064 a více |
| Multikriteriální hodnocení spokojenosti místních obyvatel s kvalitou života na území MAS SChP | Dotazníkové šetření (zpracované v rámci přípravy SCLLD) | dosažené body (ev. procent. podíly) brány jako výchozí hodnota | zlepšení stavu |
| Koeficient ekologické stability (odráží míru ohrožení nepříznivými přírodními procesy. Jde o poměr ekologicky příznivých ploch (chmelnice + vinice + zahrady + ovocné sady + trvalé travní porosty + lesní půda + vodní plochy) a ploch, které zatěžují životní prostředí (orná půda + zastavěné plochy + ostatní)) | ČSÚ | 0,726 | zachování či zlepšení stavu |

Tabulka č. 45.: Indikátory specifických cílů

| Indikátor specifického cíle | Indikátor | Zdroj | Výchozí hodnota (rok 2013) | Cílová hodnota (rok 2023) |
|------------------------------------|--|-------------------------------|-----------------------------------|----------------------------------|
| 3-1: Rozvoj životního prostředí | Počet realizovaných projektů na území MAS SČHP | MS2014+, PRV, vlastní šetření | 0 | 9 |
| 3-2: Rozvoj kvality bydlení | Počet realizovaných projektů na území MAS SČHP | MS2014+, vlastní šetření | 0 | 6 |

10.4 Strategický cíl 4: Zajištění vhodného institucionální prostředí pro realizaci strategie a multiplikaci navržených opatření strategie formou spolupráce na národní a mezinárodní úrovni.

Čtvrtý strategický cíl Integrované strategie území MAS SCHP lze vnímat jako průřezový (doplňující) pro všechny tři předcházející strategické cíle, kdy zajišťuje potřebu institucionálního zabezpečení realizace strategie a zahrnuje také budování partnerství a projekty spolupráce v návaznosti na cíle strategie. Čtvrtý strategický cíl má definovány dva specifické cíle.

Tabulka č. 46.: Strategický cíl 4

| Strategický cíl 4 | |
|---|--|
| Zajištění vhodného institucionální prostředí pro realizaci strategie a multiplikaci navržených opatření strategie formou spolupráce na národní a mezinárodní úrovni | |
| Specifické cíle | Indikativní seznam opatření |
| 4-1: Rozvoj institucionálních a řídicích funkcí MAS SCHP v souladu s principy dobré správy | 4-1-1: Technická pomoc pro realizaci strategie MAS SCHP 4-1-2: Technická pomoc pro realizaci rozvojových projektů na území MAS SCHP |
| 4-2: Budování partnerství | 4-2-1: Projekty spolupráce |

Tabulka č. 47.: Indikátory strategického cíle 4.

| Indikátor strategického cíle 4. | Zdroj | Výchozí hodnota (rok 2014) | Cílová hodnota |
|---|--------------------------|----------------------------|----------------|
| Počet schválených SCLLD na území MAS SCHP | MS2014+ | 0 | 1 (rok 2017) |
| Počet realizovaných SCLLD na území MAS SCHP | MS2014+, vlastní šetření | 0 | 1 (rok 2023) |

Tabulka č. 48.: Indikátor specifických cílů

| Indikátor specifického cíle | Indikátor | Zdroj | Výchozí hodnota (rok 2013) | Cílová hodnota (rok 2023) |
|--|--|-------------------------------|----------------------------|---------------------------|
| 4-1: Rozvoj institucionálních a řídicích funkcí MAS SCHP v souladu s principy dobré správy | Počet realizovaných projektů na území MAS SCHP | MS2014+, PRV, vlastní šetření | 0 | 1 |

| | | | | |
|---------------------------|--|-------------------------------|---|---|
| 4-2: Budování partnerství | Počet realizovaných projektů na území MAS SCHP | MS2014+, PRV, vlastní šetření | 0 | 3 |
|---------------------------|--|-------------------------------|---|---|

Naplnování výše uvedeného strategického, resp. specifických cílů je možné jednak ve vazbě na opatření prvního, druhého a třetího strategického cíle a jednak ve vazbě na projekty přímo zaměřené na oblast dobré správy.

11 Integrované a inovativní rysy SCLLD

11.1 Integrační prvky a vazby v území MAS

Přestože území MAS SCHP zakládá vnitřní diferenciaci, která je založena na existenci tří odlišných typů funkčního využití krajiny, a to: sídelní krajinný typ na území měst Otrokovice a Napajedla, které vytváří přirozené centrum regionu a přilehlých obcí, příměstský krajinný typ v jižní části území (obce Spytihněv, Babice, Huštěnovice, Sušice, Traplice, Kudlovice), krajinný typ se zvýšenou kulturní a přírodní hodnotou v severní části území (obce Jankovice, Košíky, Kudlovice), lze spatřovat několik integračních znaků:

- specifika obcí v blízkosti velkých měst Zlín, Otrokovice a Uherské Hradiště
- přirozené dopravní vazby, spádovost
- příbuzenské vazby mezi obcemi, spolková činnost se vyznačuje spoluprací členů z několika obcí
- tradice se zaměřením na folklór
- orientace na podporu místní produkce a služeb

Integrovaná strategie zde není chápána jako sektorový rozvojový program, zahrnuje aktivity z veřejného, podnikatelského i neziskového sektoru, z různých oblastí (zemědělství a jiné podnikání na venkově, zvyšování kvality života na venkově, atd.) Akce a projekty v rozvojové strategii budou koordinovány do logického celku tak, aby strategii co nejlépe naplnily a přispěly k udržitelnému rozvoji celého území MAS SCHP.

Praxe MAS SCHP z předchozích období:

LEADER ČR: (Fiche)

1. Kvalita života na venkově a udržitelný rozvoj vesnic

2. Podpora cestovního ruchu a tvorba pracovních příležitostí
3. Modernizace zemědělských podniků

Dotace přiznána v roce 2008 ve výši 3.902.884,50 Kč a bylo podpořeno 8 projektů.

Příklady podpořených projektů / získaná dotace:

- Obec Babice - Vlastní mechanizací za obce krásnější/432.000,- Kč
- Obec Huštěnovice – Lanová pyramida/381.000,- Kč
- Obec Spytihněv - Vybavení pro aktivní kulturní a společenský život obcí Sdružení Severní Chřiby a Pomoraví/975.884,50 Kč
- Obec Sušice - Obec Sušice - Návrh sportovního areálu Sušice/174.000,-
- Obec Traplice - Rekonstrukce kuželny v Traplicích/472.000,- Kč
- Ing. Václav Talák - Technologické vybavení kompostárny štěpkovačem a pořízení traktoru/684.000,- Kč
- Ing. Jiří Batůšek - Technologická linka pro kvalitní sadební materiál/460.000,- Kč
- MAS SČHP - Ruce hlavy dohromady pro Chřiby a Pomoraví / 324.000,- Kč

O integraci v území usiluje MAS a to mimo jiné prostřednictvím realizace projektů spolupráce.

Projekty spolupráce jsou přirozeně koncipovány a realizovány s vědomím toho, že z výstupů projektu bude mít užitek celé území MAS SČHP. V programovém období 2007 – 2013 byl realizován projekt spolupráce, do kterého bylo zapojeno 7 místních akčních skupin Zlínského kraje (5 tzv. „podpořených“ a 2 „nepodpořené“ MAS v rámci minulého programového období). Výsledkem této spolupráce byla vytvořená metodika s názvem „Uplatňování principu LEADER 7 MAS ZK“.

Jako tzv. „nepodpořené“ MAS, začala MAS SČHP nabírat zkušenosti v oblasti spolupráce už v roce 2013 projektem Aktivní místní partnerství MAS SČHP – opatření III.4.1. Získávání dovedností, animace a provádění, kde byly v rámci Tréninkové výzvy - podpořeny 2 projekty:

- Folklorní festival MAS SČHP (Košíky) 2014
- Májová pouť (Otrokovice) 2014

Integrace je důležitým prvkem SCLLD. Plánování strategie proběhlo zcela komunitně, na základě komunikace s občany, partnery MAS, dotazníkových šetření, osobní komunikace či veřejného projednávání. Během veškerých jednání byly pečlivě zmapovány požadavky a potřeby obyvatel území MAS a v rámci dotačních možností zahrnuty do strategie. To, že je od počátku strategie koncipována jako integrovaná je vidět v širokém spektru podporovaných aktivit:

- je platná pro ucelené území bez výjimky,
- propojuje aktivity neziskového a soukromého sektoru – cíle a opatření jsou směřovány na různé typy žadatelů nebo kombinaci žadatelů v rámci jednoho projektu.
- prvky ve strategii jsou vzájemně podmíněné a tvoří tak sourodý celek

Integrovanému přístupu odpovídá i složení cílů:

Strategický cíl 1: MAS SCHP bude ekonomicky rozvinutým regionem s vysokou zaměstnaností

Strategický cíl 2: MAS SCHP bude regionem s vysokou kvalitou života

Strategický cíl 3: MAS SCHP bude regionem s příznivým prostředím pro život

Strategický cíl 4: Zajistit vhodné institucionální prostředí pro realizaci strategie (lze vnímat jako průřezový strategický cíl)

11.2 Vazba na strategické dokumenty

Strategie je v souladu se strategickými dokumenty jak na úrovni evropské, národní, krajské, tak i na úrovni mikroregionu a dále je v souladu s územními plány a strategickými rozvojovými dokumenty jednotlivých obcí, Programy obnovy vesnice i s dalšími územně plánovacími dokumenty obcí.

Zásadní strategické a územně plánovací dokumenty, které byly brány v úvahu při tvorbě SCLLD:

- Evropa 2020,
- Územní agenda EU 2020,
- Národní strategie rozvoje cyklistické dopravy České republiky pro léta 2013–2020,

- Národní strategie bezpečnosti silničního provozu 2011-2020
- Koncepce státní politiky cestovního ruchu v České republice na období 2014–2020,
- Národní inovační strategie ČR 2012 - 2020
- Státní energetická koncepce ČR 2010-2030
- Národní akční plán ČR pro energii z obnovitelných zdrojů 2010-2020
- Strategie vzdělávací politiky České republiky do roku 2020,
- Strategie politiky zaměstnanosti do roku 2020,
- Strategie pro růst - české zemědělství a potravinářství v rámci Společné zemědělské politiky EU po roce 2013
- Strategie podpory využití potenciálu kulturního dědictví 2014+
- Strategie sociálního začleňování 2014–2020,
- Strategický rámec rozvoje veřejné správy české republiky pro období 2014–2020,
- Koncepce podpory malých a středních podnikatelů 2014 - 2020
- Politika územního rozvoje České republiky,
- Strategie regionálního rozvoje ČR pro období 2014–2020,
- Strategie rozvoje Zlínského kraje 2009-2020
- Program rozvoje územního obvodu Zlínského kraje 2013-2016
- další sektorové strategie, plány a koncepce Zlínského kraje,
- Zásady územního rozvoje Zlínského kraje,
- Střednědobý plán rozvoje sociálních služeb ve Zlínském kraji pro období 2012 – 2015
- Integrovaný strategický rozvojový plán města Otrokovice 2014 – 2023,
- Komunitní plán sociálních služeb na Otrokovicku,
- Program rozvoje města Napajedla na období 2013 – 2020,
- Strategické rozvojové dokumenty dalších obcí MAS SCHP.
- územní plány obcí.

Vzhledem k deklarované provázanosti uváděných dokumentů k dalším rozvojovým dokumentům Zlínského kraje, České republiky a Evropské unie je zajištěn zároveň soulad Integrované strategie území MAS SCHP s dalšími relevantními dokumenty strategického plánování.

Příklady konkrétních vazeb SCLLD a strategických dokumentů:

(nejvýznamější vazby jsou vyznačeny shodnou barvou)

Tabulka č. 49.: Vazba: Strategie rozvoje Zlínského kraje na období 2009 – 2020 × Strategie komunitně vedeného místního rozvoje pro období 2014 až 2020 Místní akční skupiny Severní Chřiby a Pomoraví

| Strategie rozvoje Zlínského kraje na období 2009 – 2020 | |
|--|--|
| Cíl 1: Pilíř Konkurenceschopná ekonomika | |
| 1.1. Aplikace a sdílení výsledků výzkumu a vývoje v inovativních podnicích | 1.1.1. Propojit regionální firmy s institucemi výzkumu a vývoje (VaV) 1.1.2. Podpořit sdílení informací a spolupráci podniků v oblasti inovací 1.1.3. Vytvářet podmínky pro dosažení a udržení excelence ve VaVa 1.1.4. Stimulovat inovační aktivity podnikatelů ve vazbě na inteligentní specializaci |
| 1.2. Funkční podpůrná infrastruktura pro podnikatele spolupráci subjektů podpůrné infrastruktury dosažené výsledky | 1.2.1. Zajistit efektivní fungování a Strategie rozvoje Zlínského kraje na období 2008 – 2020 1.2.2. Nabízet připravené rozvojové plochy pro realizaci podnikatelských záměrů 1.2.3. Podpůrné služby pro začínající podnikatele 1.2.4. Podporovat síťování v perspektivních oblastech |
| 1.3. Udržitelná výkonnost podniků | 1.3.1. Zlepšit přístup k financím pro podnikatele 1.3.2. Podpůrné služby pro zvýšení odbytu podnikatelů na trzích 1.3.3. Snižování energetické náročnosti podnikatelského sektoru 1.3.4. Podpořit využívání regionálních surovin a produktů na území kraje regionálními firmami 1.3.5. Rozvíjet ICT infrastrukturu pro potřeby podnikání ve Zlínském kraji |
| Cíl 2: Úspěšná společnost | |
| 2.1. Zvýšit konkurenceschopnost pracovní síly v prostředí ekonomiky založené na znalostech | 2.1.1. Zajistit větší spolupráci firemního a vzdělávacího sektoru 2.1.2. Zvýšit kvalitu absolventů vysokých škol a formovat udržitelnou strukturu vysokoškolsky vzdělané populace 2.1.3. Zvýšit podíl populace zapojené do systému celoživotního vzdělávání 2.1.4. Optimalizovat a zkvalitňovat primární a sekundární vzdělávací stupeň |
| 2.2. Podpořit růst zaměstnanosti | 2.2.1. Zvýšit zaměstnatelnost absolventů škol 2.2.2. Zvýšit zaměstnatelnost osob v předdůchodovém věku 2.2.3. Podpora sociálního podnikání 2.2.3a. Konzultační a poradenská činnost v oblasti sociálního podnikání 2.2.4. Podpora sladování rodinného a pracovního života 2.3. Zefektivnit síť sociálních služeb na základě skutečné poptávky 2.3.1. Optimalizovat síť poskytovatelů sociálních služeb 2.3.2. Zvýšit kvalitu a dostupnost poskytovaných sociálních služeb 2.3.3. Sociální inkluze |
| 2.4. Zefektivnit síť zdravotnických služeb na základě potřeb a finančních možností | 2.4.1. Optimalizovat síť zdravotnických zařízení 2.4.2. Zvýšit kvalitu zdravotnické péče |
| 2.5. Rozvoj efektivní veřejné správy | 2.5.1. Řízení a rozvoj lidských zdrojů 2.5.2. Přizpůsobit institucionální kapacitu a účinnost skutečným potřebám 2.5.3. Rozvíjet informační systém Zlínského kraje |
| Cíl 3: Efektivní infrastruktura a rozvoj venkova | |
| 3.1. Zlepšit parametry životního prostředí | 3.1.1. Zkvalitnit nakládání s odpady a eliminovat staré ekologické zátěže 3.1.2. Zlepšit kvalitu odpadních vod 3.1.3. Snižit emise znečišťujících látek do ovzduší 3.1.4. Udržitelně využívat zdroje energie 3.1.5. Chránit a šetřit využívat přírodní zdroje |
| 3.2. Zatraktivit život na venkově a podporovat diversifikaci činnosti | 3.2.1. Dobudovat odpovídající technickou infrastrukturu 3.2.2. Dobudovat odpovídající občanskou vybavenost 3.2.3. Podporovat alternativní ekonomické aktivity na venkově 3.2.4. Posílit konkurenceschopnost zemědělství a lesnictví |
| 3.3. Zlínský kraj se stane významnou dopravní meziregionální destinací | 3.3.1. Rozšíření propojení silniční sítě regionu na dálniční systém ČR a SR 3.3.2. Zvýšit plynulost a bezpečnost nedálniční silniční dopravy 3.3.3. Modernizovat železniční infrastrukturu 3.3.4. Podporovat kombinovanou |
| 3.4. Rozvíjet systém veřejné dopravy a podporovat ekologické aspekty dopravy | 3.4.1. Dále rozvíjet integrovaný dopravní systém (IDS) 3.4.2. Podporovat ekologicky šetrnou dopravu |
| Cíl 4: Atraktivní region | |
| 4.1. Zvýšit konkurenceschopnost Zlínského kraje jako destinace cestovního ruchu | 4.1.1. Rozvíjet lidské zdroje a síťování v cestovním ruchu 4.1.2. Rozvíjet potenciál cestovního ruchu 4.1.3. Zkvalitnit marketing a řízení cestovního ruchu v kraji 4.1.4. Rozvíjet návazné aktivity v cestovním ruchu 4.1.5. Budovat a rozvíjet koncepční zahraniční vztahy v cestovním ruchu 4.1.6. Podpora rozvoje udržitelného cestovního ruchu |
| 4.2. Zajistit ochranu a rozvoj | 4.2.1. Pečovat o nemovité kulturní dědictví 4.2.2. Pečovat o movité kulturní dědictví 4.2.3. Pečovat o nehmotné kulturní dědictví 4.2.4. Aktivně využívat kulturního dědictví pro rozvoj CR |
| 4.3. Kulturní instituce sehraji roli významného nositele kulturnosti regionu | 4.3.1. Více propojit kulturu a vzdělávání 4.3.2. Budovat a rozvíjet koncepční zahraniční vztahy v kultuře 4.3.3. Zlepšit dostupnost kultury |

| Strategie komunitně vedeného místního rozvoje pro období 2014 až 2020 Místní akční skupiny Severní Chřiby a Pomoraví | |
|---|---|
| Strategický cíl 1: MAS SCHP bude ekonomicky rozvinutým regionem s vysokou zaměstnaností | |
| Specifické cíle | Opatření |
| 1-1: Rozvoj ekonomiky a zaměstnanosti | 1-1-1: Podpora malých a středních ekonomických subjektů - investic na založení a rozvoj nezemědělských činností 1-1-2: Podpora vytváření nových pracovních míst na lokální úrovni 1-1-3: Sladování rodinného a pracovního života (např. podpora zařízení doplňujících stávající institucionální kapacity v péči o děti a podpora dětských skupin) 1-1-4: Podpora poskytování služeb pro seniory, sociálních služeb, podpora podnikání ve vazbě na zaměstnanost sociálně ohrožených skupin |
| 1-2: Rozvoj zemědělství a venkovské turistiky | 1-2-1: Investice do zemědělských podniků (zejm. zemědělské stavby, technologie a mobilní zemědělské stroje) 1-2-2: Podpora zpracování a uvádění zemědělských produktů na trh 1-2-3: Podpora venkovské turistiky, zvyšování kvality a dostupnosti ubytovacích a stravovacích kapacit, zkvalitňování a rozšiřování zázemí pro stávající turistické atraktivy |
| 1-3: Rozvoj dopravy | 1-3-1: Podpora cyklo dopravy a cykloturistiky 1-3-2: Rozvoj bezpečnosti a bezbariérovosti v dopravě, podpora udržitelných forem dopravy (např. bezpečné a bezbariérové chodníky, bezbariérové zastávky, zvuková a jiná dopravní signalizace, budování parkovacích míst v návaznosti na VHD) |
| Strategický cíl 2: MAS SCHP bude regionem s vysokou kvalitou života | |
| Specifické cíle | Indikativní seznam opatření |
| 2-1: Rozvoj kvality a dostupnosti školských zařízení | 2-1-1: Podpora infrastruktury pro vzdělávání (podpora infrastruktury pro předškolní, základní, střední a vyšší odborné, zájmové, neformální i celoživotní vzdělávání s důrazem na klíčové kompetence a inkluzi) 2-1-2: Podpora spolupráce škol v území MAS v relevantních oblastech pro zvyšování kvality vzdělávání (např. vzdělávání žáků se speciálními vzdělávacími potřebami, technické a přírodovědné vzdělávání apod.) |
| 2-2: Rozvoj kvality a dostupnosti služeb a vybavenosti v obcích | 2-2-1: Výstavby, rekonstrukce či modernizace veřejných míst poskytujících služby obyvatelům (domy pro seniory, zdravotnická zařízení, informační centra, knihovny apod.) 2-2-2: Obnova a rekonstrukce venkovních prostranství, včetně hřišť a míst odpočinku 2-2-3: Obnova a rekonstrukce obecních a městských úřadů a jejich zázemí |
| 2-3: Rozvoj kvality a dostupnosti sociálních služeb, rozvoj komunitního života a volnočasových aktivit | 2-3-1: Budování komunitních center (zřizování komunitního centra - veřejná víceúčelová zařízení, ve kterých se setkávají členové komunity za účelem realizace sociálních, vzdělávacích, kulturních a rekreačních aktivit) 2-3-2: Podpora integrace osob sociálně vyloučených a sociálním vyloučením ohrožených do společnosti prostřednictvím práce v komunitních centrech 2-3-3: Zvyšování dostupnosti a kvality služeb péče o seniory 2-3-4: Podpora dalších aktivit zaměřených na trávení volného času dětí a mládeže 2-3-5: Rozvoj kulturních, sportovních, rekreačních a volnočasových aktivit |
| Strategický cíl 3: MAS SCHP bude regionem s příznivým prostředím pro život | |
| Specifické cíle | Indikativní seznam opatření |
| 3-1: Rozvoj životního prostředí | 3-1-1: Podpora ochrany cenných přírodních lokalit na území MAS SCHP 3-1-2: Podpora racionálního využívání zdrojů a efektivního nakládání s odpady 3-1-3: Snižování negativních dopadů dopravního zatížení na vybraném území MAS SCHP, podpora využívání prostředků environmentálních a dopravních projektů 3-1-4: Podpora investic ke zvýšení odolnosti a ekologické hodnoty lesních ekosystémů |
| 3-2: Rozvoj kvality bydlení | 3-2-1: Eliminace chátřání zejména bytových domů a dalších objektů zástavby 3-2-2: Podpora sociálního bydlení |
| Strategický cíl 4: Zajištění vhodného institucionálního prostředí pro realizaci strategie a multiplikaci navržených opatření strategie formou spolupráce na národní a mezinárodní úrovni | |
| Specifické cíle | Indikativní seznam opatření |
| 4-1: Rozvoj institucionálních a řídicích funkcí MAS SCHP v souladu s principy dobré správy | 4-1-1: Technická pomoc pro realizaci strategie MAS SCHP 4-1-2: Technická pomoc pro realizaci rozvojových projektů na území MAS SCHP |
| 4-2: Budování partnerství | 4-2-1: Projekty spolupráce |

Tabulka č. 50.: Vazba: Program rozvoje územního obvodu Zlínského kraje 2013 – 2016 × Strategie komunitně vedeného místního rozvoje pro období 2014 až 2020 Místní akční skupiny Severní Chřiby a Pomoraví

| Program rozvoje územního obvodu Zlínského kraje 2013 – 2016 | |
|---|---|
| 1.1 Konkurenceschopná ekonomika | Úkol 1.1.1. Propojit regionální firmy s institucemi výzkumu a vývoje Úkol 1.1.2. Dále rozvíjet podpůrnou infrastrukturu pro podporu inovací a podnikání Úkol 1.1.4. Stimulovat inovační aktivity podnikatelského sektoru Úkol 1.3.1 Zlepšit přístup k financím pro začínající podnikatele Úkol 1.3.2. Zlepšit nefinanční podmínky podnikání MSP Úkol 1.4.1. Efektivně naplnit strategickou průmyslovou zónu Holešov |
| 2.2 Úspěšná společnost | Úkol 2.1.1. Zajistit větší spolupráci firemního a vzdělávacího sektoru Úkol 2.1.2. Zvýšit kvalitu absolventů vysokých škol a formovat udržitelnou strukturu vysokoškolsky vzdělané populace Úkol 2.1.3. Zvýšit podíl populace zapojené do systému celoživotního vzdělávání Úkol 2.1.4. Optimalizovat a zkvalitňovat primární a sekundární vzdělávací stupeň Úkol 2.2.1. Zvýšit zaměstnatelnost specifických skupin obyvatel Úkol 2.3.1. Optimalizovat síť poskytovatelů sociálních služeb Úkol 2.3.2. Zvýšit kvalitu poskytovaných sociálních služeb Úkol 2.3.5. Sociální inkluze Úkol 2.4.2. Zvýšit kvalitu zdravotnické péče Úkol 2.5.1. Řízení a rozvoj lidských zdrojů |
| 3.3 Efektivní infrastruktura a rozvoj venkova | Úkol 3.1.1. Zkvalitnit nakládání s odpady Úkol 3.1.2. Eliminovat staré ekologické zátěže Úkol 3.1.4. Snižit emise znečišťujících látek do ovzduší Úkol 3.1.5. Udržitelně využívat zdroje energie Úkol 3.1.6. Chránit a šetrně využívat přírodní zdroje Úkol 3.2.1. Dobudovat odpovídající technickou infrastrukturu Úkol 3.2.3 Podporovat alternativní ekonomické a občanské aktivity na venkově Úkol 3.2.4. Posílit konkurenceschopnost zemědělství a lesnictví Úkol 3.3.1. Rozšíření propojení silniční sítě regionu na dálniční systém ČR a SR Úkol 3.3.2. Zvýšit plynulost a bezpečnost nedálniční silniční dopravy Úkol 3.3.3. Modernizovat železniční infrastrukturu Úkol 3.3.5. Podporovat kombinovanou dopravu Úkol 3.4.1. Dále rozvíjet integrovaný dopravní systém (IDS) v rámci Jednotného dopravního systému Úkol 3.4.4. Podporovat ekologicky šetrnou dopravu Úkol 3.5.1. Vytvářet podmínky pro využití informačních technologií ve Zlínském kraji |
| 4.4 Atraktivní region | Úkol 4.1.1. Rozvíjet oblasti s potenciálem cestovního ruchu Úkol 4.2.1. Zkvalitnit úlohu marketingu a řízení cestovního ruchu v kraji Úkol 4.2.2 Rozvíjet návazné služby na cestovní ruch Úkol 4.3.1. Pečovat o nemovité kulturní dědictví Úkol 4.3.2. Pečovat o movité kulturní dědictví Úkol 4.3.3. Pečovat o nehmotné kulturní dědictví Úkol 4.4.1. Více propojit kulturu, cestovní ruch a vzdělávání |

| Strategie komunitně vedeného místního rozvoje pro období 2014 až 2020 Místní akční skupiny Severní Chřiby a Pomoraví | |
|--|---|
| Strategický cíl 1: MAS SCHP bude ekonomicky rozvinutým regionem s vysokou zaměstnaností | |
| Specifické cíle | Opatření |
| 1-1: Rozvoj ekonomiky a zaměstnanosti | 1-1-1: Podpora malých a středních ekonomických subjektů - investic na založení a rozvoj nezemědělských činností 1-1-2: Podpora vytváření nových pracovních míst na lokální úrovni 1-1-3: Sladování rodinného a pracovního života (např. podpora zařízení doplňujících stávající institucionální kapacity v péči o děti a podpora dětských skupin) 1-1-4: Podpora poskytování služeb pro seniory, sociálních služeb, podpora podnikání ve vazbě na zaměstnanost sociálně ohrožených skupin |
| 1-2: Rozvoj zemědělství a venkovské turistiky | 1-2-1: Investice do zemědělských podniků (zejm. zemědělské stavby, technologie a mobilní zemědělské stroje) 1-2-2: Podpora zpracování a uvádění zemědělských produktů na trh 1-2-3: Podpora venkovské turistiky, zvyšování kvality a dostupnosti ubytovacích a stravovacích kapacit, zkvalitňování a rozšiřování zázemí pro stávající turistické atraktivity |
| 1-3: Rozvoj dopravy | 1-3-1: Podpora cykloopravy a cykloturistiky 1-3-2: Rozvoj bezpečnosti a bezbariérovosti v dopravě, podpora udržitelných forem dopravy (např. bezpečné a bezbariérové chodníky, bezbariérové zastávky, zvuková a jiná dopravní signalizace, budování parkovacích míst v návaznosti na VHD) |
| Strategický cíl 2: MAS SCHP bude regionem s vysokou kvalitou života | |
| Specifické cíle | Indikativní seznam opatření |
| 2-1: Rozvoj kvality a dostupnosti školských zařízení | 2-1-1: Podpora infrastruktury pro vzdělávání (podpora infrastruktury pro předškolní, základní, střední a vyšší odborné, zájmové, neformální i celoživotní vzdělávání s důrazem na klíčové kompetence a inkluzi) 2-1-2: Podpora spolupráce škol v území MAS v relevantních oblastech pro zvyšování kvality vzdělávání (např. vzdělávání žáků se speciálními vzdělávacími potřebami, technické a přírodovědné vzdělávání apod.) |
| 2-2: Rozvoj kvality a dostupnosti služeb a vybavenosti v obcích | 2-2-1: Výstavby, rekonstrukce či modernizace veřejných míst poskytujících služby obyvatelům (domy pro seniory, zdravotnická zařízení, informační centra, knihovny apod.) 2-2-2: Obnova a rekonstrukce venkovních prostranství, včetně hřišť a míst odpočinku 2-2-3: Obnova a rekonstrukce obecních a městských úřadů a jejich zázemí |
| 2-3: Rozvoj kvality a dostupnosti sociálních služeb, rozvoj komunitního života a volnočasových aktivit | 2-3-1: Budování komunitních center (zřizování komunitního centra - veřejná víceúčelová zařízení, ve kterých se setkávají členové komunity za účelem realizace sociálních, vzdělávacích, kulturních a rekreačních aktivit) 2-3-2: Podpora integrace osob sociálně vyloučených a sociálním vyloučením ohrožených do společnosti prostřednictvím práce v komunitních centrech 2-3-3: Zvyšování dostupnosti a kvality služeb péče o seniory 2-3-4: Podpora dalších aktivit zaměřených na trávení volného času dětí a mládeže 2-3-5: Rozvoj kulturních, sportovních, rekreačních a volnočasových aktivit |
| Strategický cíl 3: MAS SCHP bude regionem s příznivým prostředím pro život | |
| Specifické cíle | Indikativní seznam opatření |
| 3-1: Rozvoj životního prostředí | 3-1-1: Podpora ochrany cenných přírodních lokalit na území MAS SCHP 3-1-2: Podpora racionálního využívání zdrojů a efektivního nakládání s odpady 3-1-3: Snižování negativních dopadů dopravního zatížení na vybraném území MAS SCHP, podpora využívání prostředků environmentálních a dopravních projektů 3-1-4: Podpora investic ke zvýšení odolnosti a ekologické hodnoty lesních ekosystémů |
| 3-2: Rozvoj kvality bydlení | 3-2-1: Eliminace chátrání zejména bytových domů a dalších objektů zástavby 3-2-2: Podpora sociálního bydlení |
| Strategický cíl 4: Zajištění vhodného institucionálního prostředí pro realizaci strategie a multiplikaci navržených opatření strategie formou spolupráce na národní a mezinárodní úrovni | |
| Specifické cíle | Indikativní seznam opatření |
| 4-1: Rozvoj institucionálních a řídicích funkcí MAS SCHP v souladu s principy dobré správy | 4-1-1: Technická pomoc pro realizaci strategie MAS SCHP 4-1-2: Technická pomoc pro realizaci rozvojových projektů na území MAS SCHP |
| 4-2: Budování partnerství | 4-2-1: Projekty spolupráce |

Tabulka č. 51.: Vazba: Integrovaný strategický rozvojový plán města Otrokovice 2014–2023 × Strategie komunitně vedeného místního rozvoje pro období 2014 až 2020 Místní akční skupiny Severní Chřiby a Pomoraví

| Integrovaný strategický rozvojový plán města Otrokovice 2014–2023 | |
|---|--|
| I. Ekonomický rozvoj | |
| 1.1 Podpora podnikání (stabilizace současných vztahů, podpora nových (specifických) pracovních míst s důrazem na udržitelný rozvoj) | 1.1.1 Společná propagace města a podnikatelů 1.1.2 Systém podpory sociálního podnikání a zaměstnávání osob znevýhodněných na trhu práce |
| 1.2 Zlepšení komunikace s podniky všech velikostí (strategie města, významné investice města, nabídka nebytových prostor ve vlastnictví města) | 1.2.1 Komunikace s podnikateli (všech velikostí) 1.2.2 Sladování studijních oborů s potřebami zaměstnavatelů, spolupráce se žáky ZŠ a SŠ |
| 1.3 Hledání společných řešení ke snížení snižování enviro zatížení (vč. intenzity nákladní dopravy) a bezpečnostních rizik (požáry, hluk, emise, využívání brownfields) | 1.3.1 Vjezd do areálu TOMA 1.3.2 Realizace zelených pásů 1.3.3 Jednotné směrovky s názvy průmyslových areálů |
| II. Kvalita života | |
| 2.1 Podpora společenského a kulturního života | 2.1.1 Rekonstrukce hlavní budovy a areálu DDM |
| 2.2 Podpora bydlení a rozvoj veřejných prostranství | 2.2.1 Lazíště (I. Etapa) – Příprava pro výstavbu RD 2.2.4 Městský hřbitov – rozšíření + parkoviště 2.2.5 Revitalizace budovy nám. 3. května 1342 2.2.7 Revitalizace plochy před ZŠ Trávníky 2.2.10 Revitalizace prostranství – kolonie garáží Smetanova 2.2.11 Úprava zastávek MHD – bezbariérové 2.2.12 Revitalizace ul. Nerudova 2.2.13 Provedení reálnosti vybudování lesoparku 2.2.14 Jezero Štěrkoviště – revitalizace břehů |
| 2.3 Podpora (nových prvků) rozvoje volnočasových aktivit a cestovního ruchu | 2.3.1 Provedení potenciálu rozvoje Přístaviště jako centra turistického ruchu 2.3.2 Rekreační oblast Štěrkoviště – revitalizace 2.3.3 Revitalizace městské sportovní haly 2.3.4 Revitalizace nového stadionu 2.3.5 Vytváření produktů cestovního ruchu: Zajištění kvalitního managementu destinací "město Otrokovice" a "region Podřevnická brána" 2.3.6 Podpora spolupráce mezi provozovateli atraktivit cestovního ruchu ve městě a v blízkém okolí 2.3.7 Plán péče o stávající atraktivitu cestovního ruchu v ORP 2.3.8 Projekt Poznej své město 2.3.9 Singltrekk – podpora cykloturistiky 2.3.10 Koncepce podpory sportu na území města Otrokovice 2.3.12 Revitalizace sportoviště "SPARTA" 2.3.13 Městské koupaliště – doplnění dětského bazénu 2.3.15 Hřiště pro seniory |
| 2.4 Podpora specifických sociálních skupin obyvatel (prevence socio-patologických jevů, specializovaná výuka) | 2.4.1 Zdravý pohyb do škol 2.4.2 Rozvoj zaměstnávání lidí se zdravotním postižením prostřednictvím NADĚJE, otrokovické o.p.s. 2.4.3 Chráněné bydlení komunitního typu 2.4.5 Nízkoúrovňové denní centrum pro lidi bez domova 2.4.6 Rozšíření sociálních služeb o služby pro osoby s duševním onemocněním 2.4.7 Sociální bydlení pro soby v bytové nouzi 2.4.8 Koncepce školství v rámci ORP, Podpora žáků ohrožených školním neúspěchem 2.4.9 Rozvoj činnosti městského parlamentu dětí a mládeže 2.4.10 Speciální pedagog pro otrokovické školy |
| 2.5 Sladění kapacit veřejných služeb s demografickým vývojem (oblast školství, sociálních služeb) | 2.5.1 Rozšíření kapacity Nového domova Otrokovice |
| III. Životní prostředí | |
| 3.1 Rozvíjení systému monitoringu a ochrany kvality životního prostředí | 3.1.1 Suché poldry Hrabůvka 3.1.2 Monitoring hlukové a pachové zátěže vybraných lokalit města Otrokovice 3.1.3 Revitalizace prvku ÚSES pod Dubovou |
| 3.2 Udržitelnost energetiky a odpadového hospodářství (energetická koncepce, podpora napojení na CZT, využití odpadů) | 3.2.1 Energetická koncepce 3.3.1 Modernizace a zkapacitnění železniční tratě do Vizovic 3.3.2 Vytvoření koncepce dopravy 3.3.3 Vymezení lokalit pro vytvoření odpočinkového parkoviště pro kamiony k zákonnému odpočinku 3.3.4 JV obchvat R55 3.3.6 Přebudování křižovatky ulic Komenského a Nadjezd na okružní 3.3.7 Úpravy pro zklidnění dopravy v místní části Kvítkovice 3.3.9 Rekonstrukce ulice Na Uliče |
| IV. Efektivní úřad | |
| 4.1 Optimalizace správy majetku (pasportizace majetku, plán oprav, propojení s rozpočtem) | 4.1.1 Optimalizace správy majetku |
| 4.2 Zvýšení kvality řízení vlastních obchodních a příspěvkových organizací | 4.2.1 Zvyšování kvality řízení vlastních příspěvkových a obchodních organizací – centralizace ICT systémů 4.2.3 Zvyšování kvality řízení vlastních příspěvkových a obchodních organizací |
| 4.3 Zvyšování kvality řízení úřadu (strategické řízení, projektové řízení, firemní kultura, analýzy agend, analýzy výkonnosti) | 4.3.1 Zvyšování kvality řízení úřadu – zvyšování výkonnosti 4.3.2 Zvyšování kvality řízení úřadu – elektronizace interních procesů 4.3.3 Zvyšování kvality řízení úřadu – komunikační informační systém 4.3.4 Zvyšování kvality řízení úřadu – mobilní aplikace 4.3.5 Systém informačních SMS 4.3.6 Zvyšování kvality řízení úřadu – Mystery Client 4.3.7 Zvyšování kvality řízení úřadu – potřeby a požadavky klientů 4.3.8 Zvyšování kvality řízení úřadu – rozvoj lidských zdrojů 4.3.9 Zvyšování kvality řízení úřadu – strategické a projektové řízení – vzdělávání 4.3.10 Zvyšování kvality řízení úřadu – strategické a projektové řízení 4.3.11 Uvítací panely na vjezd do města |

| Strategie komunitně vedeného místního rozvoje pro období 2014 až 2020 Místní akční skupiny Severní Chřiby a Pomoraví | |
|---|---|
| Strategický cíl 1: MAS SČHP bude ekonomicky rozvinutým regionem s vysokou zaměstnaností | |
| Specifické cíle | Opatření |
| 1-1: Rozvoj ekonomiky a zaměstnanosti | 1-1-1: Podpora malých a středních ekonomických subjektů - investic na založení a rozvoj nezemědělských činností 1-1-2: Podpora vytváření nových pracovních míst na lokální úrovni 1-1-3: Sladování rodinného a pracovního života (např. podpora zařízení doplňujících stávající institucionální kapacity v péči o děti a podpora dětských skupin) 1-1-4: Podpora poskytování služeb pro seniory, sociálních služeb, podpora podnikání ve vazbě na zaměstnanost sociálně ohrožených skupin |
| 1-2: Rozvoj zemědělství a venkovské turistiky | 1-2-1: Investice do zemědělských podniků (zejm. zemědělské stavby, technologie a mobilní zemědělské stroje) 1-2-2: Podpora zpracování a uvádění zemědělských produktů na trh 1-2-3: Podpora venkovské turistiky, zvyšování kvality a dostupnosti ubytovacích a stravovacích kapacit, zkvalitňování a rozšiřování zázemí pro stávající turistické atraktivitu |
| 1-3: Rozvoj dopravy | 1-3-1: Podpora cyklo dopravy a cykloturistiky 1-3-2: Rozvoj bezpečnosti a bezbariérovosti v dopravě, podpora udržitelných forem dopravy (např. bezpečné a bezbariérové chodníky, bezbariérové zastávky, zvuková a jiná dopravní signalizace, budování parkovacích míst v návaznosti na VHD) |
| Strategický cíl 2: MAS SČHP bude regionem s vysokou kvalitou života | |
| Specifické cíle | Indikativní seznam opatření |
| 2-1: Rozvoj kvality a dostupnosti školských zařízení | 2-1-1: Podpora infrastruktury pro vzdělávání (podpora infrastruktury pro předškolní, základní, střední a vyšší odborné, zájmové, neformální i celoživotní vzdělávání s důrazem na klíčové kompetence a inkluzi) 2-1-2: Podpora spolupráce škol v území MAS v relevantních oblastech pro zvyšování kvality vzdělávání (např. vzdělávání žáků se speciálními vzdělávacími potřebami, technické a přírodovědné vzdělávání apod.) |
| 2-2: Rozvoj kvality a dostupnosti služeb a vybavenosti v obcích | 2-2-1: Výstavby, rekonstrukce či modernizace veřejných míst poskytujících služby obyvatelům (domy pro seniory, zdravotnická zařízení, informační centra, knihovny apod.) 2-2-2: Obnova a rekonstrukce venkovních prostranství, včetně hřišť a míst odpočinku 2-2-3: Obnova a rekonstrukce obecních a městských úřadů a jejich zázemí |
| 2-3: Rozvoj kvality a dostupnosti sociálních služeb, rozvoj komunitního života a volnočasových aktivit | 2-3-1: Budování komunitních center (zřizování komunitního centra - veřejná víceúčelová zařízení, ve kterých se setkávají členové komunity za účelem realizace sociálních, vzdělávacích, kulturních a rekreačních aktivit) 2-3-2: Podpora integrace osob sociálně vyloučených a sociálním vyloučením ohrožených do společnosti prostřednictvím práce v komunitních centrech 2-3-3: Zvyšování dostupnosti a kvality služeb péče o seniory 2-3-4: Podpora dalších aktivit zaměřených na trávení volného času dětí a mládeže 2-3-5: Rozvoj kulturních, sportovních, rekreačních a volnočasových aktivit |
| Strategický cíl 3: MAS SČHP bude regionem s příznivým prostředím pro život | |
| Specifické cíle | Indikativní seznam opatření |
| 3-1: Rozvoj životního prostředí | 3-1-1: Podpora ochrany cenných přírodních lokalit na území MAS SČHP 3-1-2: Podpora racionálního využívání zdrojů a efektivního nakládání s odpady 3-1-3: Snižování negativních dopadů dopravního zatížení na vybraném území MAS SČHP, podpora využívání prostředků environmentálních a dopravních projektů 3-1-4: Podpora investic ke zvýšení odolnosti a ekologické hodnoty lesních ekosystémů |
| 3-2: Rozvoj kvality bydlení | 3-2-1: Eliminace chátřání zejména bytových domů a dalších objektů zástavby 3-2-2: Podpora sociálního bydlení |
| Strategický cíl 4: Zajištění vhodného institucionálního prostředí pro realizaci strategie a multiplikaci navržených opatření strategie formou spolupráce na národní a mezinárodní úrovni | |
| Specifické cíle | Indikativní seznam opatření |
| 4-1: Rozvoj institucionálních a řídicích funkcí MAS SČHP v souladu s principy dobré správy | 4-1-1: Technická pomoc pro realizaci strategie MAS SČHP 4-1-2: Technická pomoc pro realizaci rozvojových projektů na území MAS SČHP |
| 4-2: Budování partnerství | 4-2-1: Projekty spolupráce |

Tabulka č. 52.: Vazba: Program rozvoje města Napajedla na období 2013 - 2020 × Strategie komunitně vedeného místního rozvoje pro období 2014 až 2020 Místní akční skupiny Severní Chřiby a Pomoraví

| Program rozvoje města Napajedla na období 2013 - 2020 | |
|---|--|
| Cíl I. UDRŽITELNÝ ROZVOJ MĚSTA | |
| Opatření 1.1 Životní prostředí | 1.1.a Realizovat projekty na snížení ekologické stopy města, snížit imisní zátěž z plošných zdrojů znečišťování ovzduší podporou CZT 1.1.b Zkvalitňovat péči o zeleň 1.1.c Zkvalitňovat odpadové hospodářství 1.1.d Napojení základních škol na vytápění CZT 1.1.e Zvýšit ochranu a udržitelný rozvoj území a jeho hodnot důsledným uplatňováním metod a nástrojů územního a strategického plánování 1.1.f Revitalizovat lesopark Kalvárie v odpočinkovou zónu 1.1.g Zajišťovat udržitelnost a obnovu dětských hřišť |
| Opatření 1.2 Dopravní dostupnost a obslužnost | 1.2.a Podporovat veřejnou dopravu 1.2.b Podporovat výstavbu rychlostní komunikace R55 (v souladu s usnesením ZM 60/9/2007) 1.2.c Dokončit rekonstrukci autobusových zastávek |
| Opatření 1.3 Místní infrastruktura | 1.3.a Dokončit rekonstrukci místních komunikací s důrazem na bezbariérovost (pro motorová vozidla, pro pěši) (chodníky, přechody pro chodce) 1.3.b Dokončit rekonstrukci veřejného osvětlení 1.3.c Dokončit projekt „Naše Napajedla – město pro život“ (3. etapa) 1.3.d Rozšiřování hřbitova |
| Opatření 1.4 Bezpečné město | 1.4.a Podporovat spolupráci Policie ČR s Městskou policií 1.4.b Pokračovat v obnově strojního vybavení technických služeb 1.4.c Rekonstrukce zázemí pro Sbor dobrovolných hasičů |
| Opatření 1.5 Podpora bydlení | 1.5.a Podporovat všechny formy bytové výstavby využitím ploch určených pro bydlení v novém územním plánu (Malina III, Jiráskova, Za Humny, Husova) 1.5.b Podpořit výstavbu ekologického bydlení v lokalitě na Chmelnici (ekologické domy) |
| Opatření 1.6 Snížení spotřeby energií | 1.6.a Realizovat projekty zateplení veřejných budov (Mateřské školy, 1. základní školy) 1.6.b Realizace fotovoltaické elektrárny (2. základní škola) |
| Cíl II. KVALITNÍ ŽIVOT VE MĚSTĚ | |
| Opatření 2.1 Transparentní, otevřená a efektivní veřejná správa | 2.1.a Zajistit institucionální, materiální a legislativní podporu aktivitám v rámci implementace Programu rozvoje obce 2.1.b Zajistit dostupnost dokumentů a tiskopisů na webových stránkách města 2.1.c Udržet zdravý městský rozpočet s nízkou zadlužeností a s významným podílem investic a externích finančních zdrojů 2.1.d Posílit vazbu a koordinaci rozvojových záměrů města a podnikatelských subjektů (PPP projekty) |
| Opatření 2.2 Vysoká úroveň a dostatečná nabídka v oblasti základního školství a předškolního vzdělávání | 2.2.a Zachovat síť kvalitních škol a školských zařízení; udržitelnost sportovního areálu škol a jeho dokončení 2.2.b Investovat do modernizace a inovace výuky v ZŠ 2.2.c Dokončit revitalizace venkovních ploch školního areálu (nádvorí 2. ZŠ, školní zahrada) |
| Opatření 2.3 Bohatá zájmová činnost, kulturní, společenské a sportovní využití | 2.3.a Zachovat stávající systém grantové podpory veřejně prospěšné činnosti v oblasti volnočasových aktivit dětí 2.3.b Podporovat stávající oblíbené i nové kulturní akce 2.3.c Vést jednání se Sokolem Napajedla o dlouhodobém pronájmu Sokolovny pro účely pořádání kulturních akcí města (přístavba Sokolovny) 2.3.d Vést jednání se sportovními organizacemi o převzetí jejich majetku do péče města |
| Opatření 2.4 Kvalitní a dostupné zdravotní a sociální služby | 2.4.a Zdravotní středisko zachovat v majetku města a dokončit projekt jeho revitalizace 2.4.b Zachovat kvalitní pečovatelskou službu 2.4.c Udržitelnost systému financování sociálních služeb v rámci komunitního plánování 2.4.d Připravit PPP projekt Domu pro seniory s využitím objektů města čp. 94, 95 (v případě, že nebudou prodány) |
| Cíl III. ROZVOJ CESTOVNÍHO RUCHU RODINNÉHO TYPU | |
| Opatření 3.1 Turistická infrastruktura | 3.1.a Zajistit udržitelnost přístavišť, v centru města a na Pahrsku 3.1.b Podporovat v podnikatelském prostředí zvýšení kapacity a kvality ubytovacích zařízení 3.1.c Podporovat v podnikatelském prostředí zvýšení kvality služeb 3.1.d Podpořit realizaci projektu ŘVC lagunový přístav na Pahrsku |
| Opatření 3.2 Městské kulturní centrum | 3.2.a Rekonstruovat kulturní objekty v centru města s důrazem na kvalitu (kino, dvůr, Sokolovna) 3.2.b Podporovat provoz muzea Napajedla 3.2.c Dokončit rekonstrukci Nového Kláštera a zajistit jeho udržitelnost 3.2.d Zajistit udržitelnost stávajících kulturních objektů města v zámeckém areálu |
| Opatření 3.3 Síť cyklostezek | 3.3.a Pokračovat v budování cyklostezek podél Bařova kanálu 3.3.b Podporovat doprovodnou infrastrukturu cyklostezek 3.3.c Zajistit udržitelnost již vybudovaných cyklostezek |
| Opatření 3.4 Relax region | 3.4.a Ve spolupráci s firmou Cemex zpracovat návrh koncepce využití území po těžbě štěrkopísků 3.4.b Připravit a realizovat PPP projekt „Pahrsek – venkovní koupaliště“ 3.4.c Vybudovat naučnou stezku v oblasti štěrkopísků |

| Strategie komunitně vedeného místního rozvoje pro období 2014 až 2020 Místní akční skupiny Severní Chřiby a Pomoraví | |
|--|---|
| Strategický cíl 1: MAS SCHP bude ekonomicky rozvinutým regionem s vysokou zaměstnaností | |
| Specifické cíle | Opatření |
| 1-1: Rozvoj ekonomiky a zaměstnanosti | 1-1-1: Podpora malých a středních ekonomických subjektů - investic na založení a rozvoj nezemědělských činností 1-1-2: Podpora vytváření nových pracovních míst na lokální úrovni 1-1-3: Sladování rodinného a pracovního života (např. podpora zařízení doplňujících stávající institucionální kapacity v péči o děti a podpora dětských skupin) 1-1-4: Podpora poskytování služeb pro seniory, sociálních služeb, podpora podnikání ve vazbě na zaměstnanost sociálně ohrožených skupin |
| 1-2: Rozvoj zemědělství a venkovské turistiky | 1-2-1: Investice do zemědělských podniků (zejm. zemědělské stavby, technologie a mobilní zemědělské stroje) 1-2-2: Podpora zpracování a uvádění zemědělských produktů na trh 1-2-3: Podpora venkovské turistiky, zvyšování kvality a dostupnosti ubytovacích a stravovacích kapacit, zkvalitňování a rozšiřování zázemí pro stávající turistické atraktivity |
| 1-3: Rozvoj dopravy | 1-3-1: Podpora cyklo dopravy a cykloturistiky 1-3-2: Rozvoj bezpečnosti a bezbariérovosti v dopravě, podpora udržitelných forem dopravy (např. bezpečné a bezbariérové chodníky, bezbariérové zastávky, zvuková a jiná dopravní signalizace, budování parkovacích míst v návaznosti na VHD) |
| Strategický cíl 2: MAS SCHP bude regionem s vysokou kvalitou života | |
| Specifické cíle | Indikativní seznam opatření |
| 2-1: Rozvoj kvality a dostupnosti školských zařízení | 2-1-1: Podpora infrastruktury pro vzdělávání (podpora infrastruktury pro předškolní, základní, střední a vyšší odborné, zájmové, neformální i celoživotní vzdělávání s důrazem na klíčové kompetence a inkluzi) 2-1-2: Podpora spolupráce škol v území MAS v relevantních oblastech pro zvyšování kvality vzdělávání (např. vzdělávání žáků se speciálními vzdělávacími potřebami, technické a přírodovědné vzdělávání apod.) |
| 2-2: Rozvoj kvality a dostupnosti služeb a vybavenosti v obcích | 2-2-1: Výstavby, rekonstrukce či modernizace veřejných míst poskytujících služby obyvatelům (domy pro seniory, zdravotnická zařízení, informační centra, knihovny apod.) 2-2-2: Obnova a rekonstrukce venkovních prostranství, včetně hřišť a míst odpočinku 2-2-3: Obnova a rekonstrukce obecních a městských úřadů a jejich zázemí |
| 2-3: Rozvoj kvality a dostupnosti sociálních služeb, rozvoj komunitního života a volnočasových aktivit | 2-3-1: Budování komunitních center (zřizování komunitního centra - veřejná víceúčelová zařízení, ve kterých se setkávají členové komunity za účelem realizace sociálních, vzdělávacích, kulturních a rekreačních aktivit) 2-3-2: Podpora integrace osob sociálně vyloučených a sociálním vyloučením ohrožených do společnosti prostřednictvím práce v komunitních centrech 2-3-3: Zvyšování dostupnosti a kvality služeb péče o seniory 2-3-4: Podpora dalších aktivit zaměřených na trávení volného času dětí a mládeže 2-3-5: Rozvoj kulturních, sportovních, rekreačních a volnočasových aktivit |
| Strategický cíl 3: MAS SCHP bude regionem s příznivým prostředím pro život | |
| Specifické cíle | Indikativní seznam opatření |
| 3-1: Rozvoj životního prostředí | 3-1-1: Podpora ochrany cenných přírodních lokalit na území MAS SCHP 3-1-2: Podpora racionálního využívání zdrojů a efektivního nakládání s odpady 3-1-3: Snížování negativních dopadů dopravního zatížení na vybraném území MAS SCHP, podpora využívání prostředků environmentálních a dopravních projektů 3-1-4: Podpora investic ke zvýšení odolnosti a ekologické hodnoty lesních ekosystémů |
| 3-2: Rozvoj kvality bydlení | 3-2-1: Eliminace chátrání zejména bytových domů a dalších objektů zástavby 3-2-2: Podpora sociálního bydlení |
| Strategický cíl 4: Zajištění vhodného institucionálního prostředí pro realizaci strategie a multiplikaci navržených opatření strategie formou spolupráce na národní a mezinárodní úrovni | |
| Specifické cíle | Indikativní seznam opatření |
| 4-1: Rozvoj institucionálních a řídicích funkcí MAS SCHP v souladu s principy dobré správy | 4-1-1: Technická pomoc pro realizaci strategie MAS SCHP 4-1-2: Technická pomoc pro realizaci rozvojových projektů na území MAS SCHP |
| 4-2: Budování partnerství | 4-2-1: Projekty spolupráce |

11.3 Inovativní prvky v SCLLD

Strategie komunitně vedeného místního rozvoje MAS SCHP usiluje o rozvoj území jako celku. Každý projekt lze označit v rámci rozvoje jako inovativní, protože přináší pro žadatele nové možnosti rozvoje, uplatnění na trhu ať již výrobky, technologiemi či prorodinnými opatřeními dle aktuálních požadavků společnosti. Nemalou roli hraje také rozvoj spolupráce regionu.

Inovativní znaky se objevují ve všech navrhovaných cílech a opatřeních. Při realizaci strategie budou upřednostňovány takové inovace, které umožní dlouhodobý udržitelný rozvoj území s využitím jeho vnitřních zdrojů a potenciálů s co nejvyšší možnou formou spolupráce mezi všemi sektory.

Lze s jistotou říct, že většina projektů, které budou realizovány ve strategii komunitně vedeného místního rozvoje, přinesou do regionu inovaci a rozvoj. Regionu se otvírají možnosti inovace se zaměřením na drobné podnikatele a zemědělce, kterým přinese nové technologie a moderní stroje, což bude mít příznivý vliv i na ekologický dopad, následně se zvýší odbyt jejich kvalitnějších výrobků na trhu, pozitivní dopad bude i v zaměstnanosti.

MAS bude inovativní projekty dle svých možností iniciovat, koordinovat a propagovat.

Princip inovativnosti MAS SCHP chápe jako nový pohled na tradiční věci, kde hlavní slovo mají aktéři a partneři území MAS SCHP, a kde je MAS SCHP motivuje k myšlení směrem ke komplexnímu a strategickému uvažování. MAS SCHP nebere SCLLD primárně jako zdroj financování, ale jako proces utváření nových vazeb mezi aktéry území s důrazem na soudržnost, inovace, komunikaci a klade důraz na udržitelnost i po skončení realizace projektu.

Strategie MAS SCHP je nastavena k přijímání moderních trendů inovací ve společensky významných tématech, k hledání nových řešení a má velký potenciál k jejich nalezení. Zároveň je plně otevřena ke spolupráci v projektech na národní úrovni, která přispěje k utváření, výměně a implementaci inovativních řešení společenských výzev současnosti.

12 Akční plán – programové rámce

Akční plán podrobněji zpracovává informace o konkrétním způsobu realizace jednotlivých opatření strategie, kde se předpokládá financování v rámci Operačních programů (OP). MAS SChP má možnost financovat projekty realizované v rámci SCLLD pro období 2014 - 2020 prostřednictvím programových rámců ve 3 operačních programech. Jedná se o Integrovaný regionální operační program (IROP), Program rozvoje venkova (PRV) a OP Zaměstnanost (OP Z).

Na základě výsledků provedených analýz, definicí priorit a cílů bylo s aktéry v území projednáno nastavení programových rámců vycházejících z definovaných strategických a specifických cílů SCLLD. Při identifikaci potřeb a zjišťování absorpční kapacity v území bylo vycházeno z výsledků socioekonomické analýzy, SWOT analýzy a také z výsledků šetření dotazníkovou formou a osobním jednáním s představiteli partnerských měst a obcí, občany, podnikateli, NNO i dalšími aktéry v území MAS SChP (viz komunitní projednávání). Zpracování návrhů vycházelo především z analýzy problémových oblastí a také zvažování možných řešení. Ne všechna opatření vydefinovaná v rámci SCLLD byla do programových rámců zařazena a to i v případě, kdy existuje možnost jejich financování v rámci OP. Např. u opatření "Podpora cyklo dopravy a cykloturistiky" byla v rámci komunitního projednávání (práci pracovních skupin) i přes zájem o tyto aktivity, identifikována kritická míra rizika pro naplnění uvažovaných indikátorů vztahujících se k tomuto opatření. Při tvorbě zásobníku možných projektů byla zjištěna velmi malá připravenost zamýšlených projektů, zejména z pohledu zařazení do územních plánů a výkupu pozemků. MAS SChP bude nadále v neustálé komunikaci s aktéry v území a i přes nezařazení některých opatření či nemožnost jejich financování skrze programové rámce SCLLD, bude podporovat hledání dalších alternativ pro realizaci maximálního počtu opatření strategie.

Finanční alokace pro jednotlivé programové rámce je určena na období 2016-2023, tj. 8 let. Čerpání alokace je vázáno na žádosti o proplacení projektu. Čerpání finanční alokace je třeba rozložit v čase tak, že platí pravidlo n+1, tj. nedočerpané finance lze převést pouze do následujícího roku. Konec roku 2018 bude prvním milníkem plnění čerpání. Předpokládaná alokace:

IROP – 54 972 tis. Kč,

PRV – 13 210 tis. Kč + projekty spolupráce 630 tis. Kč

OP Z – 15 010 tis. Kč

Výsledkem výše popsaného procesu je nastavení následujících programových rámců.

12.1 Programový rámec – IROP

12.1.1 Doprava – bezpečně do práce, do školy i za službami

| | |
|----------------------------------|---|
| Specifický cíl strategie: | Specifický cíl 1-3: Rozvoj dopravy |
| Název opatření: | 1-3-2 Doprava – bezpečně do práce, do školy i za službami |
| Vazba na specifický cíl IROP: | Specifický cíl 4.1 Posílení komunitně vedeného místního rozvoje za účelem zvýšení kvality života ve venkovských oblastech a aktivizace místního potenciálu. 1.2 Zvýšení podílu udržitelných forem dopravy |
| Popis opatření: | <p>Hlavním cílem opatření je zajištění bezpečné a bezbariérové dopravní dostupnosti cest do práce, škol i za službami zejména pro pěší a osoby využívající prostředky hromadné dopravy.</p> <p>V rámci tohoto opatření bude možné podpořit komplexní řešení bezpečného pohybu v obcích a zvýšení podílu udržitelných forem dopravy. Při identifikaci potřeb v území (základě výsledků socioekonomické analýzy, SWOT analýzy a také z výsledků šetření dotazníkovou formou a osobním jednáním s představiteli, občany i dalším subjekty dotčených měst a obcí) byla zjištěna poptávka i dostatečná absorpční kapacita pro naplnění tohoto opatření. Rada obcí leží při silnicích s vysoce frekventovanou dopravou a nedostatečným zajištěním pro bezpečný pohyb pěších. V území MAS SCHP byl také identifikován nedostatek parkovacích míst u přestupních míst na VHD. Jeví se potřebné, realizovat opatření, která vyšší bezpečnost podpoří, přispějí k eliminaci negativních dopadů na lidské zdraví, zlepši dopravní dostupnost zaměstnání, služeb a vzdělávání, sníží zátěž na životní prostředí a posílí využívání udržitelných forem dopravy, včetně přepravních výkonů veřejné dopravy. Například budováním a obnovou chodníků se zřetelem na zvýšení bezpečnosti a bezbariérovost. Možností zlepšení bezpečnosti ve městech a obcích a zvýšení využitelnosti VHD je také budování parkovacích míst pro osobní vozy s možností přestupu na VHD.</p> |
| Typy projektů: | <p>Budou podporovány projekty na rekonstrukce, modernizace a výstavbu bezpečných a bezbariérových chodníků podél silnic I., II. a III. třídy a místních komunikací, bezbariérových přístupů zastávek veřejné hromadné dopravy, zavádění zvukové a jiné signalizace pro nevidomé, přizpůsobení komunikací pro nemotorovou dopravu osobám s omezenou pohyblivostí nebo orientací.</p> <p>Bude podporována výstavba parkovacích míst pro motorová vozidla. Výstavba systémů P+R (parkoviště pro osobní vozy s možností přestupu na VHD), K+R (forma kombinované přepravy s návazností individuální automobilové dopravy na VHD).</p> |
| Příjemci podpory: | <ul style="list-style-type: none"> • obce • dobrovolné svazky obcí • organizace zřizované nebo zakládáné obcemi • organizace zřizované nebo zakládáné dobrovolnými svazky obcí |
| Minimální a maximální výše: | hranice minimální a maximální výše celkových způsobilých výdajů bude stanovena v konkrétní výzvě MAS SCHP |
| Principy preferenčních kritérií: | Preferenční kritéria budou nastavena ve výzvě MAS SCHP. |

| Indikátor výstupu | |
|---------------------------|---|
| kód NČI2014+ | název indikátoru |
| 75001 | Počet realizací vedoucích ke zvýšení bezpečnosti v dopravě |
| 74001 | Počet vytvořených parkovacích míst |
| Indikátor výsledku | |
| kód NČI2014+ | název indikátoru |
| 75120 | Podíl veřejné osobní dopravy na celkových výkonech v osobní dopravě |

12.1.2 Zázemí pro vzdělávání

| | |
|-------------------------------|--|
| Specifický cíl strategie: | Specifický cíl 2-1: Rozvoj kvality a dostupnosti školských zařízení |
| Název opatření: | 2-1-1 Zázemí pro vzdělávání |
| Vazba na specifický cíl IROP: | <p>Specifický cíl 4.1 Posílení komunitně vedeného místního rozvoje za účelem zvýšení kvality života ve venkovských oblastech a aktivizace místního potenciálu.</p> <p>2.4 Zvýšení kvality a dostupnosti infrastruktury pro vzdělávání a celoživotní učení</p> |
| Popis opatření: | <p>Cílem tohoto opatření je zajištění dostatečných, vyhovujících a kvalitních prostor s potřebným vybavením, a tím dosažení účinnějšího přístupu ke vzdělávání v oblasti předškolního, základního, středního (vyššího odborného), a neformálního vzdělávání s důrazem na rovný přístup ke vzdělání a nediskriminaci.</p> <p>Dostupnost kvalitního předškolního vzdělávání je také předpokladem pro odstraňování bariér vstupu rodičů pečujících o malé děti (často žen po mateřské a rodičovské dovolené) na trh práce. Zázemí pro dostupné a kvalitní vzdělávání podporuje vytváření a rozvíjení studijních a potažmo pracovních schopností a sociální integrace jednotlivců. Při identifikaci potřeb v území (na základě výsledků socioekonomické analýzy, SWOT analýzy a také šetření dotazníkovou formou a osobním jednáním se zřizovateli i zástupci škol, ale i občany a dalším subjekty dotčených měst a obcí) byla zjištěna poptávka i dostatečná absorpční kapacita pro naplnění tohoto opatření, neboť dostupnost takového vzdělání je otázkou dlouhodobých priorit v území MAS SCHP a úzce souvisí s udržitelným rozvojem partnerských měst a obcí.</p> <p>Strategický cíl počítá s budováním infrastruktury pro předškolní, základní, střední a vyšší odborné a neformální vzdělávání s podporou sociální inkluze. Cílem opatření je také zajištění vnitřní konektivity škol a připojení k internetu. Průřezově bude kladen důraz na výuku technických a řemeslných dovedností pro zvyšování zájmu žáků a studentů o přírodovědné a technické obory, výuku cizích jazyků a oblast digitálních technologií,</p> |
| Typy projektů: | <p>Předškolní vzdělávání</p> <p>Projekty zaměřené na podporu infrastruktury pro předškolní vzdělávání – podporu zařízení péče o děti do 3 let, dětských skupin a mateřských škol zahrnující stavby, stavební úpravy, pořízení vybavení za účelem zajištění dostatečné kapacity kvalitních a cenově dostupných zařízení péče o děti a tím umožnění lepšího zapojení rodičů s dětmi předškolního věku na pracovní trh (součástí projektu na stavbu či stavební úpravy infrastruktury pro předškolní zařízení mohou být úpravy venkovního prostranství (zeleň, herní prvky).</p> <p>Základní vzdělávání</p> <p>Projekty zaměřené na podporu infrastruktury pro základní vzdělávání v základních školách zahrnující stavební úpravy, pořízení vybavení pro zajištění rozvoje žáků v klíčových kompetencích (komunikace v cizích jazycích, technické a řemeslné obory, přírodních vědy, práce s digitálními technologiemi)</p> <p>Zajištění vnitřní konektivity škol a připojení k internetu – rozvoj vnitřní konektivity v prostorách škol a školských zařízení a připojení k internetu.</p> |

| | |
|---|---|
| | <p>Střední a vyšší odborné vzdělávání</p> <p>Stavební úpravy, pořízení vybavení pro zajištění rozvoje klíčových kompetencí v oblastech komunikace v cizích jazycích a v oblasti technických a řemeslných oborů, přírodních věd a schopnosti práce s digitálními technologiemi, za účelem zvýšení kvality vzdělávání ve vazbě na budoucí uplatnění na trhu práce a potřeby sladění nabídky a poptávky na regionálním trhu práce.</p> <p>Zajištění vnitřní konektivity škol a připojení k internetu – rozvoj vnitřní konektivity v prostorách škol a školských zařízení a připojení k internetu.</p> <p>Zájmové a neformální vzdělávání</p> <p>Podpora infrastruktury pro zájmové a neformální vzdělávání mládeže - Stavební úpravy, pořízení vybavení pro zajištění rozvoje klíčových kompetencí formou zájmového a neformálního vzdělávání v oblastech komunikace v cizích jazycích, v oblasti technických a řemeslných oborů, přírodních věd, ve schopnosti práce s digitálními technologiemi</p> <p>Sociální inkluze</p> <p>Podpora sociální inkluze prostřednictvím stavebních úprav budov a učeben, školních poradenských pracovišť, pořízení vybavení a kompenzačních pomůcek a kompenzačního vybavení pro děti se SVP, nezbytných pro zajištění rovného přístupu ke vzdělávání sociálně vyloučeným osobám v oblasti předškolního, základního, středního i vyššího odborného vzdělávání.</p> <p>Doplňkové aktivity</p> <p>Jako doplňková aktivita bude podporováno zahrnutí zeleně v okolí budov a na budovách, např. zelené zdi, střechy a zahrady.</p> |
| <p>Příjemci podpory:</p> | <ul style="list-style-type: none"> • zařízení péče o děti do 3 let • školy a školská zařízení v oblasti předškolního, základního a středního vzdělávání a vyšší odborné školy • další subjekty podílející se na realizaci vzdělávacích aktivit • obce • organizace zřizované nebo zakládáné obcemi • nestátní neziskové organizace • církve • církevní organizace |
| <p>Minimální a maximální výše:</p> | <p>hranice minimální a maximální výše celkových způsobilých výdajů bude stanovena v konkrétní výzvě MAS SCHP</p> |
| <p>Principy preferenčních kritérií:</p> | <p>Preferenční kritéria budou nastavena ve výzvě MAS SCHP.</p> |

| Indikátor výstupu | |
|----------------------------|--|
| kód NČI2014+ | název indikátoru |
| 50000 | Počet podpořených vzdělávacích zařízení |
| 50001 | Kapacita podporovaných zařízení péče o děti nebo vzdělávacích zařízení |
| Indikátory výsledků | |
| kód NČI2014+ | název indikátoru |
| 50120 | Počet osob využívajících zařízení péče o děti do 3 let |
| 50020 | Podíl tříletých dětí umístěných v předškolním zařízení |
| 50030 | Podíl osob předčasně opouštějících vzdělávací systém |

12.1.3 Komunita

| | |
|-------------------------------|---|
| Specifický cíl strategie: | Specifický cíl 2-3: Rozvoj kvality a dostupnosti sociálních služeb, rozvoj komunitního života a volnočasových aktivit |
| Název opatření: | 2-3-1 Komunita |
| Vazba na specifický cíl IROP: | Specifický cíl 4.1 Posílení komunitně vedeného místního rozvoje za účelem zvýšení kvality života ve venkovských oblastech a aktivizace místního potenciálu. 2.1 Zvýšení kvality a dostupnosti služeb vedoucí k sociální inkluzi |
| Popis opatření: | <p>Cílem opatření je vytvoření dostatečného a kvalitního zázemí pro zahájení a rozvoj komunitní práce pro všechny obyvatele území, zejména pak pro osoby sociálně znevýhodněné či ohrožené sociálním vyloučením.</p> <p>Opatření se zaměřuje na podporu rozvoje infrastruktury komunitních center za účelem sociálního začleňování a zvýšení uplatnitelnosti na trhu práce s ambicí boje proti sociálnímu vyloučení a chudobě. Při identifikaci potřeb v území (na základě výsledků socioekonomické analýzy, SWOT analýzy a také šetření dotazníkovou formou a osobním jednáním s představiteli partnerských měst a obcí, občany, zástupci NNO a dalšími aktéry v území byla zjištěna poptávka i dostatečná absorpční kapacita pro naplnění tohoto opatření, neboť skupiny obyvatel ohrožené sociálním vyloučením se nachází napříč územím MAS SChP. Jedná se zejména o sociálně slabé rodiny, seniory, zdravotně znevýhodněné, menšiny, ale i např. nízkopříjmové rodiny s malými dětmi, kde je ztížena možnost uplatnitelnosti na trhu práce.</p> <p>Podpořeny budou projekty zaměřené na rozvoj infrastruktury komunitních center za účelem sociálního začleňování a zvýšení uplatnitelnosti na trhu práce - jedná se o veřejná víceúčelová zařízení, ve kterých se setkávají členové komunity za účelem realizace sociálních, vzdělávacích, kulturních a rekreačních aktivit s cílem zlepšit sociální situaci těchto jednotlivců a komunity jako celku.</p> <p>Cílem je vyšší dostupnost a kvalita služeb, vedoucí k sociální inkluzi a snížení počtu osob sociálně vyloučených a osob ohrožených sociálním vyloučením a chudobou.</p> <p>V komunitních centrech budou poskytovány služby mimo/nad rámec zákona č. 108/2006 Sb., o sociálních službách ve znění pozdějších předpisů, směřující k profesionální realizaci sociální práce jako aktivity zaměřené na pomoc komunitám zlepšit nebo obnovit jejich schopnost sociálního fungování v jejich přirozeném prostředí a prevence sociálního vyloučení.</p> <p>Cílem není budovat kulturní centra nebo prostory pro masovou zábavu.</p> |
| Typy projektů: | <p>Rozvoj infrastruktury komunitních center, které zahrnuje stavby, stavební úpravy, pořízení vybavení a případné související úpravy venkovního prostoru (zeleň, parková úprava) za účelem vytvoření prostoru pro setkávání členů komunit ohrožených sociálním vyloučením.</p> <p>Podporovány budou projekty na nákup či výstavbu prostor, která jsou nezbytná pro realizaci komunitních služeb či aktivit, ale také jejich rekonstrukce a úpravy. Pořízení vybavení bude podporováno, budou-li součástí projektu další opatření (výstavba, rekonstrukce a úpravy objektu či zázemí pro poskytování aktivit komunitních center). Pořízení vybavení nemůže být samostatný projekt. Potřebnost pořízení vybavení musí být odůvodněna ve studii proveditelnosti.</p> |

| | |
|----------------------------------|---|
| Příjemci podpory: | <ul style="list-style-type: none"> • nestátní neziskové organizace • obce • organizace zřizované nebo zakládané obcemi • dobrovolné svazky obcí • organizace zřizované nebo zakládané dobrovolnými svazky obcí • církve a církevní organizace |
| Minimální a maximální výše: | hranice minimální a maximální výše celkových způsobilých výdajů bude stanovena v konkrétní výzvě MAS SCHP |
| Principy preferenčních kritérií: | Preferenční kritéria budou nastavena ve výzvě MAS SCHP. |

| Indikátor výstupu | |
|---------------------------|--|
| kód NČI2014+ | název indikátoru |
| 55401 | Počet podpořených zázemí pro služby a sociální práci |
| Indikátor výsledků | |
| kód NČI2014+ | název indikátoru |
| 67510 | Kapacita služeb a sociální práce |

12.2 Programový rámec - Program rozvoje venkova

Odůvodnění nezařazení fiche zaměřené na lesnictví:

Vzhledem k tomu, že v rámci SCLLD byla identifikována široká škála aktivit, které lze podpořit prostřednictvím intervencí z Programu rozvoje venkova, byla i s ohledem na předběžnou alokaci určenou pro programový rámec PRV místními aktéry provedena selekce jednotlivých aktivit. V rámci přípravy SCLLD byla navrhována také podpora lesnického sektoru. Kvůli prioritizaci opatření a neidentifikaci projektových záměrů však bylo od tohoto záměru upuštěno. Hlavním důvodem byl tedy nedostatek vhodných projektových záměrů pro tuto oblast. Byl identifikován jeden projektový záměr na pořízení lesní techniky ve výši cca 7 mil Kč, což vzhledem k výši alokace PRV a především s ohledem na možnou výši způsobilých výdajů není reálné. Další projektový záměr z této oblasti byl pouze ve formě předběžného záměru, kdy připravenost k realizaci byla minimální. Vzhledem k výši podpory, absorpční kapacitě a zásobníku projektových záměrů vzešlého z komunitního projednávání, byla upřednostněna podpora fichí dále uvedených v programovém rámci PRV, neboť snahou této SCLLD je koncentrovat finance do oblastí, ve kterých nejvíce pomohou rozvoji regionu a naplnění cílů SCLLD a také zabránění jejich rozmělnění do více fichí, ve kterých nejsou kvalitní projektové záměry a mohlo by tak dojít k nenaplnění monitorovacích indikátorů a cílů strategie, které budou po schválení dokumentu SCLLD závazné. Konečné znění programového rámce PRV tak, jak je předkládáno bylo řádně komunitně projednáno.

12.2.1 Místní podnikání

| Místní podnikání | |
|---|---|
| Přiřazení Fiche k článku Nařízení PRV | Článek 19, odstavec 1., písmeno b) - Podpora investic na založení nebo rozvoj nezemědělských činností |
| Vymezení Fiche – stručný popis Fiche, vazba na cíle SCLLD | <p>Fiche je zaměřena na podporu drobného podnikání v území MAS SCHP. Podpora v rámci tohoto článku zahrnuje investice na založení a rozvoj nezemědělských činností. Podpora přispívá k naplňování Priority 6 Podpora sociálního začleňování, snižování chudoby a podpora hospodářského rozvoje ve venkovských oblastech, zejména prioritní oblasti 6A Usnadnění diverzifikace, vytváření malých podniků a pracovních míst.</p> <p>Vazba na cíle SCLLD:</p> <p>Strategický cíl 1: MAS SCHP bude ekonomicky rozvinutým regionem s vysokou zaměstnaností</p> <p>Specifický cíl 1-1: Rozvoj ekonomiky a zaměstnanosti</p> <p>Opatření 1-1-1: Podpora malých a středních ekonomických subjektů - investic na založení a rozvoj nezemědělských činností</p> <p>+ provázanost s opatřením 1-1-2: Podpora vytváření nových pracovních míst na lokální úrovni</p> <p>+ provázanost s opatřením 1-2-3: Podpora venkovské turistiky, zvyšování kvality a dostupnosti ubytovacích a stravovacích kapacit, zkvalitňování a</p> |

| | |
|---------------------------------------|---|
| | rozšiřování zázemí pro stávající turistické atraktivitu |
| Oblasti podpory | <p>Podporovány budou investice do vybraných nezemědělských činností dle Klasifikace ekonomických činností (CZ-NACE):</p> <p>C (Zpracovatelský průmysl s výjimkou činností v odvětví oceli, v uhelném průmyslu, v odvětví stavby lodí, v odvětví výroby syntetických vláken dle čl. 13 písm. a) NK (EU) č. 651/2014, a dále s výjimkou tříd 12.00 Výroba tabákových výrobků a 25.40 Výroba zbraní a střeliva),</p> <p>F (Stavebnictví s výjimkou skupiny 41.1 Developerská činnost),</p> <p>G (Velkoobchod a maloobchod; opravy a údržba motorových vozidel s výjimkou oddílů 46 a skupiny 47.3 Maloobchod s pohonnými hmotami ve specializovaných prodejnách),</p> <p>I (Ubytování, stravování a pohostinství),</p> <p>J (Informační a komunikační činnosti s výjimkou oddílů 60 a 61),</p> <p>M (Profesní, vědecké a technické činnosti s výjimkou oddílu 70),</p> <p>N 79 (Činnosti cestovních kanceláří a agentur a ostatní rezervační služby),</p> <p>N 81 (Činnosti související se stavbami a úpravou krajiny s výjimkou skupiny 81.1),</p> <p>N 82.1 (Administrativní a kancelářské činnosti),</p> <p>N 82.3 (Pořádání konferencí a hospodářských výstav),</p> <p>N 82.92 (Balicí činnosti),</p> <p>P 85.59 (Ostatní vzdělávání j. n.),</p> <p>R 93 (Sportovní, zábavní a rekreační činnosti),</p> <p>S 95 (Opravy počítačů a výrobků pro osobní potřebu a převážně pro domácnost),</p> <p>S 96 (Poskytování ostatních osobních služeb).</p> <p>V případě uvádění produktů na trh jsou na trh uváděny produkty, které nejsou uvedeny v příloze I Smlouvy o fungování EU, případně v kombinaci s produkty uvedenými v příloze I Smlouvy o fungování EU (převažovat musí produkty neuvedené v příloze I Smlouvy o fungování EU).</p> <p>V případě zpracování produktů jsou výstupem procesu produkty, které nejsou uvedeny v příloze I Smlouvy o fungování EU.</p> <p>Činnosti R 93 (Sportovní, zábavní a rekreační činnosti) a I 56 (Stravování a pohostinství) mohou být realizovány pouze ve vazbě na venkovskou turistiku a ubytovací kapacitu.</p> |
| Definice příjemce dotace | Podnikatelské subjekty (FO a PO) – mikropodniky a malé podniky ve venkovských oblastech, jakož i zemědělci. |
| Výše způsobilých výdajů, míra podpory | <p>Minimální výše způsobilých výdajů, ze kterých je stanovena dotace:</p> <p>50 000,- Kč na projekt</p> <p>Maximální výše způsobilých výdajů, ze kterých je stanovena dotace:</p> |

| | |
|----------------------|---|
| | 5 000 000,- Kč na projekt |
| Preferenční kritéria | <ul style="list-style-type: none"> • tvorba nových pracovních míst • velikost projektů v závislosti na výdajích, ze kterých je stanovena dotace • velikost žadatele (posuzována podle počtu zaměstnanců) • využití stávajících zařízení a objektů • uplatňování inovačních přístupů a přínosů a pozitivní vliv na životní prostředí • kratší doba realizace projektu • účast žadatele na veřejné obhajobě projektu |

Indikátory výstupů

| číslo | název | Výchozí stav | Hodnota pro mid-term (r. 2018) | Cílový stav |
|-------|------------------------------------|--------------|--------------------------------|-------------|
| 93701 | Počet podpořených podniků/příjemců | 0 | 3 | 7 |

Indikátory výsledků

| číslo | název | Výchozí stav | Hodnota pro mid-term (r. 2018) | Cílový stav |
|-------|--|--------------|--------------------------------|-------------|
| 94800 | Pracovní místa vytvořená v rámci podpořených projektů (Leader) | 0 | 0,5 | 1 |

12.2.2 Zemědělské podnikání

| Zemědělské podnikání | |
|---|---|
| Přiřazení Fiche k článku Nařízení PRV | Článek 17, odstavec 1., písmeno a) - Investice do zemědělských podniků |
| Vymezení Fiche – stručný popis Fiche, vazba na cíle SCLLD | <p>Podpora je zaměřena na zvýšení celkové výkonnosti a udržitelnosti zemědělského podniku. Podpora přispívá k naplňování Priority 2 Zvýšení životaschopnosti zemědělských podniků a konkurenceschopnosti všech druhů zemědělské činnosti ve všech regionech a podpora inovativních zemědělských technologií a udržitelného obhospodařování lesů, zejména prioritní oblasti 2A Zlepšení hospodářské výkonnosti všech zemědělských podniků a usnadnění jejich restrukturalizace a modernizace, zejména za účelem zvýšení míry účasti na trhu a orientace na trh, jakož i diverzifikace zemědělských činností.</p> <p>Fiche tak reaguje na potřebu rozvoje a zajištění udržitelnosti a konkurence zemědělského podnikání v území MAS SCHP.</p> |

| | |
|---------------------------------------|---|
| | <p>Vazba na cíle SCLLD:</p> <p>Strategický cíl 1: MAS SChP bude ekonomicky rozvinutým regionem s vysokou zaměstnaností</p> <p>Specifický cíl 1-2: Rozvoj zemědělství a venkovské turistiky</p> <p>Opatření 1-2-1: Investice do zemědělských podniků</p> <p>+ provázanost s opatřením 1-1-2: Podpora vytváření nových pracovních míst na lokální úrovni</p> |
| Oblasti podpory | <p>Podpora zahrnuje hmotné a nehmotné investice v živočišné a rostlinné výrobě, je určena na investice do zemědělských staveb a technologií pro živočišnou a rostlinnou výrobu a pro školkařskou produkci. Podporovány budou též investice na pořízení mobilních strojů pro zemědělskou výrobu a investice do pořízení peletovacích zařízení pro vlastní spotřebu v zemědělském podniku. V rámci této Fiche nelze podpořit investice pro živočišnou výrobu týkající se včel a rybolovu. Investice pro rostlinnou výrobu se nesmí týkat obnovy nosných konstrukcí vinic, oplocení vinic a oplocení sadů. Podpora nemůže být poskytnuta na pořízení kotlů na biomasu.</p> |
| Definice příjemce dotace | Zemědělský podnikatel. |
| Výše způsobilých výdajů, míra podpory | <p>Minimální výše způsobilých výdajů, ze kterých je stanovena dotace:</p> <p>50 000,- Kč na projekt</p> <p>Maximální výše způsobilých výdajů, ze kterých je stanovena dotace:</p> <p>5 000 000,- Kč na projekt</p> |
| Preferenční kritéria | <ul style="list-style-type: none"> • tvorba nových pracovních míst • velikost projektů v závislosti na výdajích, ze kterých je stanovena dotace • velikost žadatele (posuzována podle počtu zaměstnanců) • využití stávajících zařízení a objektů • uplatňování inovačních přístupů a přínosů a pozitivní vliv na životní prostředí • kratší doba realizace projektu • podíl příjmů ze zemědělské prvovýroby na celkových příjmech žadatele • specifikace zemědělce – mladý zemědělec • účast žadatele na veřejné obhajobě projektu |

Indikátory výstupů

| Indikátor výstupu | | | | |
|-------------------|------------------------------------|--------------|--------------------------------|-------------|
| číslo | název | Výchozí stav | Hodnota pro mid-term (r. 2018) | Cílový stav |
| 93701 | Počet podpořených podniků/příjemců | 0 | 2 | 5 |

Indikátory výsledků

| Indikátor výsledku | | | | |
|--------------------|--|--------------|--------------------------------|-------------|
| číslo | název | Výchozí stav | Hodnota pro mid-term (r. 2018) | Cílový stav |
| 94800 | Pracovní místa vytvořená v rámci podpořených projektů (Leader) | 0 | 0 | 0,5 |

12.2.3 Zpracování a uvádění na trh zemědělských produktů

| Zpracování a uvádění na trh zemědělských produktů | |
|---|---|
| Přiřazení Fiche k článku Nařízení PRV | Článek 17, odstavec 1., písmeno b) - Zpracování a uvádění na trh zemědělských produktů |
| Vymezení Fiche – stručný popis Fiche, vazba na cíle SCLLD | <p>Podpora je zaměřena na investice, které se týkají zpracování, uvádění na trh nebo vývoje zemědělských produktů uvedených v příloze I Smlouvy o fungování EU nebo bavlny, s výjimkou produktů rybolovu, přičemž výstupem procesu produkce může být produkt, na nějž se uvedená příloha nevztahuje. Podpora přispívá k naplňování Priority 3 Podpora organizace potravinového řetězce, včetně zpracování zemědělských produktů a jejich uvádění na trh, dobrých životních podmínek zvířat a řízení rizik v zemědělství, zejména prioritní oblasti 3A Zlepšení konkurenceschopnosti prvovýrobců jejich lepším začleněním do zemědělskopotravinářského řetězce prostřednictvím programů jakosti, přidáváním hodnoty zemědělským produktům a podporou místních trhů a krátkodobých řetězců, seskupení a organizací producentů a mezioborových organizací.</p> <p>Vazba na cíle SCLLD:</p> <p>Strategický cíl 1: MAS SCHP bude ekonomicky rozvinutým regionem s vysokou zaměstnaností</p> <p>Specifický cíl 1-2: Rozvoj zemědělství a venkovské turistiky</p> <p>Opatření 1-2-2: Podpora zpracování a uvádění zemědělských produktů na trh</p> <p>+ provázanost s opatřením 1-1-2: Podpora vytváření nových pracovních míst na lokální úrovni</p> |
| Oblasti podpory | Podpora zahrnuje hmotné a nehmotné investice, které se týkají zpracování zemědělských produktů a jejich uvádění na trh. Způsobilé výdaje jsou investice do výstavby a rekonstrukce budov včetně nezbytných manipulačních ploch, pořízení strojů, nástrojů a zařízení pro zpracování zemědělských produktů, finální úpravu, balení, značení výrobků (včetně technologií souvisejících s dohledatelností produktů) a investic souvisejících se skladováním zpracovávané suroviny, výrobků a druhotných surovin vznikajících při zpracování. Způsobilé jsou rovněž investice vedoucí ke zvyšování a monitorování kvality produktů, investice související s uváděním zemědělských a potravinářských produktů na trh (včetně investic do marketingu) a investice do zařízení na čištění odpadních vod ve zpracovatelském provozu. V rámci této Fiche nelze podpořit investice týkající se zpracování produktů rybolovu a výroby medu a dále v případě zpracování vinných hroznů technologie, které obsahují: dřevěný sud nebo uzavřenou dřevěnou nádobu na výrobu vína o objemu nejméně 600 litrů, speciální kvasnou nádobu s aktivním potápěním matolinového klobouku pro výrobu červených vín nebo cross-flow filtr na víno, ve kterém je víno přiváděno na membránu tangenciálně a určitý objem vína prochází membránou jako filtrát a zbývající pokračuje podél membrány s odfiltrovanými nečistotami. |
| Definice příjemce dotace | Zemědělský podnikatel, výrobce potravin, výrobce krmiv nebo jiné subjekty aktivní ve zpracování, uvádění na trh a vývoji zemědělských produktů uvedených v příloze I Smlouvy o fungování EU jako vstupní produkt. |
| Výše způsobilých výdajů, míra podpory | <p>Minimální výše způsobilých výdajů, ze kterých je stanovena dotace:</p> <p>50 000,- Kč na projekt</p> <p>Maximální výše způsobilých výdajů, ze kterých je stanovena dotace:</p> |

| | |
|----------------------|---|
| | 5 000 000,- Kč na projekt |
| Preferenční kritéria | <ul style="list-style-type: none"> • tvorba nových pracovních míst • velikost projektů v závislosti na výdajích, ze kterých je stanovena dotace • velikost žadatele (posuzována podle počtu zaměstnanců) • využití stávajících zařízení a objektů • uplatňování inovačních přístupů a přínosů a pozitivní vliv na životní prostředí • kratší doba realizace projektu • součástí projektu je investice do zkrácení dodavatelského řetězce v rámci místních trhů • specifikace zemědělce – mladý zemědělec • účast žadatele na veřejné obhajobě projektu |

Indikátory výstupů

| Indikátor výstupu | | | | |
|-------------------|------------------------------------|--------------|--------------------------------|-------------|
| číslo | název | Výchozí stav | Hodnota pro mid-term (r. 2018) | Cílový stav |
| 93701 | Počet podpořených podniků/příjemců | 0 | 1 | 3 |

Indikátory výsledků

| Indikátor výsledku | | | | |
|--------------------|--|--------------|--------------------------------|-------------|
| číslo | název | Výchozí stav | Hodnota pro mid-term (r. 2018) | Cílový stav |
| 94800 | Pracovní místa vytvořená v rámci podpořených projektů (Leader) | 0 | 0 | 0,5 |

12.2.4 Projekty spolupráce

| Projekty spolupráce | |
|---|---|
| Přiřazení Fiche k článku Nařízení PRV | Článek 44 Činnosti spolupráce v rámci iniciativy LEADER |
| Vymezení Fiche – stručný popis Fiche, vazba na cíle SCLLD | <p>Podpora projektů, které vykazují hodnotu přidanou spoluprací, tzn., že výstupy projektu by bez této spolupráce v takové podobě nevznikly. MAS může spolupracovat i s jinými partnerstvími, avšak způsobilé pro podporu budou pouze výdaje realizované MAS SCHP, jejíž SCLLD byla schválena z PRV.</p> <p>Vazba na cíle SCLLD:</p> <p>Strategický cíl 4: Zajištění vhodného institucionálního prostředí pro realizaci strategie a multiplikaci navržených opatření strategie formou spolupráce na národní a mezinárodní úrovni</p> <p>Specifický cíl 4-2: Budování partnerství</p> <p>Opatření 4-2-1: Projekty spolupráce</p> |
| Oblasti podpory | <p>V rámci projektu lze realizovat měkké akce (propagační, informační, vzdělávací a volnočasové) zaměřené na témata, která jsou řešena v SCLLD MAS SCHP. Jako hmotné a nehmotné investice včetně stavebních úprav je možné realizovat pouze následující výdaje:</p> <ul style="list-style-type: none"> • investice týkající se zajištění odbytu místní produkce včetně zavedení značení místních výrobků a služeb, • investice související se vzdělávacími aktivitami, • investice do informačních a turistických center. <p>Výdaje do investic jsou způsobilé pouze za předpokladu, že jsou společně provozovány spolupracujícími subjekty. Za měkké akce lze považovat především pořádání konferencí, festivalů, workshopů, exkurzí, výstav, přenosů příkladů správné praxe, včetně produktů s tím spojených (publikace, brožury, letáky apod.). Investice mohou být realizovány pouze takové, které budou provozovat po celou dobu lhůty vázanosti projektu na účel samy MAS. Způsobilá pro podporu je i předběžná technická podpora projektů spolupráce, kdy MAS musí prokázat, že plánovala provedení konkrétního projektu. Na předběžnou technickou podporu projektů spolupráce může MAS SCHP využít maximálně 10 % z alokace přidělené MAS SCHP na realizaci projektů spolupráce.</p> <p>Jako vhodná témata projektů spolupráce, která odpovídají zaměření SCLLD MAS SCHP, se jeví především oblasti:</p> <ul style="list-style-type: none"> • akce na podporu a propagaci místní produkce a místních tradic, přírodního a kulturního dědictví v regionu všech partnerů projektu, • vzdělávání ve vybraných oblastech pro podniky činné v zemědělské prvovýrobě v regionu všech partnerů projektu, • akce zaměřené na podporu turistiky a agroturistiky v regionu všech partnerů projektu. <p>Konkrétní projekty spolupráce budou probíhat převážně formou měkkých akcí - pořádání konferencí, vzdělávacích akcí, workshopů, exkurzí, výstav, festivalů,</p> |

| | |
|---------------------------------------|--|
| | vydávání propagačních materiálů a publikací a přenosů příkladů dobré praxe. |
| Definice příjemce dotace | <p>Příjemcem dotace může být pouze MAS, jejíž SCLLD byla schválena z PRV. Kromě jiných místních akčních skupin (tzn. MAS SCHP, jejíž SCLLD nebyla schválena z PRV či zahraniční MAS) může MAS spolupracovat se:</p> <p>a) skupinou místních veřejných a soukromých partnerů na venkovském území, která provádí strategii místního rozvoje v rámci EU či mimo ni;</p> <p>b) skupinou místních veřejných a soukromých partnerů na jiném než venkovském území, která provádí strategii místního rozvoje v rámci EU.</p> |
| Výše způsobilých výdajů, míra podpory | Výše způsobilých výdajů, ze kterých je stanovena dotace, je od 50 tis. Kč (nevztahuje se na předběžnou technickou podporu) do výše stanovené alokace MAS SCHP, tj. 630 299,- Kč. |

Indikátory výstupů

| Indikátor výstupu | | | | | |
|-------------------|------------------------------|----------------|--------------|--------------------------------|-------------|
| číslo | název | Měrná jednotka | Výchozí stav | Hodnota pro mid-term (r. 2018) | Cílový stav |
| 92501 | Celkové veřejné výdaje (0.1) | EUR | 0 | 0 | 23 302 |

12.3 Programový rámec IP 2.3 - OP Zaměstnanost

12.3.1 Prorodinná opatření

| Prorodinná opatření | |
|---|---|
| Specifický cíl SCLLD | 1-1 Rozvoj ekonomiky a zaměstnanosti |
| Opatření SCLLD | 1-1-3 Sladování rodinného a pracovního života |
| <p>Popis vazby opatření na specifický cíl 2.3.1 - OPZ Zvýšit zapojení lokálních aktérů do řešení problémů nezaměstnanosti a sociálního začleňování ve venkovských oblastech</p> | <p>Opatření je zaměřeno na podporu prorodinných opatření (zejména sladování rodinného a pracovního života), což je jedna z oblastí, kterou řeší SC 2.3.1 OPZ.</p> <p>Opatření vychází z problémů a potřeb, které byly stanoveny na základě výsledků socioekonomické analýzy, SWOT analýzy a také z výsledků šetření dotazníkovou formou a osobním jednáním s představiteli, občany i dalším subjekty (jako NNO partnerských měst a obcí MAS SCHP). Byla zjištěna poptávka i dostatečná absorpční kapacita pro naplnění tohoto opatření, kdy se jeví jako potřebné vytvoření podmínek v rámci prorodinné politiky, tak aby bylo umožněno osobám pečujícím o děti (často ženám po mateřské či rodičovské dovolené) zařazení se zpět plně do pracovního procesu. Časové možnosti či kapacita školních družin v mnoha obcích nevyhovuje. Problémem je vyřešení hlídání dětí v období prázdnin. V rámci tohoto opatření, bude umožněno doplnění chybějící kapacity stávajících institucionálních forem zařízení (typu školní družiny, kluby), s možností podpory příměstských táborů v době školních prázdnin. Současně bude možná podpora dětských skupin pro podniky i veřejnost, které vhodně doplní poptávku v této oblasti. V rámci opatření bude možná i podpora individuální péče o děti a to zejména vzdělávání chův (zejména akreditovaných rekvalifikací), podpora jejich pracovního uplatnění a dalšího vzdělávání.</p> |
| Cíl opatření | Zlepšení socioekonomických podmínek pro fungování rodin zejména v oblasti sladování rodinného a profesního života, podporou zařízení, jako jsou dětské skupiny, dětské kluby, příměstské prázdninové tábory apod. a tím snižovat bariéry vstupu osob pečujících o malé děti na trh práce. |
| Popis provázanosti navrhovaných opatření, a to včetně provázanosti na ostatní operační programy | Navrhované opatření programového rámce OP Z naplňuje specifický cíl SCLLD 1-1 Rozvoj ekonomiky a zaměstnanosti, dále existují vazby se specifickým cílem SCLLD 2-1: Rozvoj kvality a dostupnosti školských zařízení. Opatření programového rámce OP Z doplňuje a multiplikuje programový rámec IROP, konkrétně pak opatření 2-1-1 Zázemí pro vzdělávání. |
| Priorizace navrhovaných opatření | <p>Opatření financovaná z alokované částky.</p> <p>Opatření bude realizováno prioritně ve variantě a).</p> <p>Opatření financovaná z alokované částky v případě navýšení alokace (při splnění podmínek) = zásobník opatření.</p> <p>V případě navýšení alokace budou podporovány stejně definované projekty, kdy může dojít k podpoře více žadatelů.</p> |

| Časový harmonogram realizace opatření ve vazbě na finanční plán | Termín realizace od 2018 s ohledem na rozložení finančního plánu OPZ v jednotlivých letech a na předběžný rámcový harmonogram plánovaných výzev: | | | |
|---|--|--|--|---|
| | poř. číslo výzvy | Název, stručný popis zaměření výzvy | Finanční alokace plánované výzvy - celkové způsobilé výdaje (celkem v tis. Kč) | Plánovaný termín vyhlášení výzvy (měsíc, rok) |
| | 1. | Opatření SCLLD 1-1-3: Slad'ování rodinného a pracovního života Výzva Slad'ování rodinného a pracovního života: zaměřená na zlepšení socioekonomických podmínek pro fungování rodin zejména v oblasti slad'ování rodinného a profesního života, podporou zařízení, jako jsou dětské skupiny, dětské kluby, příměstské prázdninové tábory apod. včetně vzdělávání pečujících osob a tím snižovat bariéry vstupu osob pečujících o malé děti na trh práce. | 4910,01 | 6/2017 |
| | 2. | Opatření SCLLD 1-1-3: Slad'ování rodinného a pracovního života Výzva Slad'ování rodinného a pracovního života: zaměřená na zlepšení socioekonomických podmínek pro fungování rodin zejména v oblasti slad'ování rodinného a profesního života, podporou zařízení, jako jsou dětské skupiny, dětské kluby, příměstské prázdninové tábory apod. včetně vzdělávání pečujících osob a tím snižovat bariéry vstupu osob pečujících o malé děti na trh práce. | 6000 | 4/2018 |
| 3. | Opatření SCLLD 1-1-3: Slad'ování rodinného a pracovního života Výzva Slad'ování rodinného a pracovního života: zaměřená na zlepšení socioekonomických podmínek pro fungování rodin zejména v oblasti slad'ování rodinného a profesního života, podporou zařízení, jako jsou dětské skupiny, dětské kluby, příměstské prázdninové tábory apod. včetně vzdělávání pečujících osob a tím snižovat bariéry vstupu osob pečujících o malé děti na trh práce. | 3000 | 4/2020 | |
| Popis možných zaměření projektů realizovaných v rámci opatření | A) Podpora zařízení, která doplní chybějící kapacitu stávajících institucionálních forem zařízení (typu školní družiny, kluby), s možností podpory příměstských táborů v době školních prázdnin (pro děti mladšího školního věku), možná podpora doprovodu do dětských klubů, možná podpora společné dopravy do příměstských táborů. | | | |

| | |
|---|--|
| | <p>B) Podpora dětských skupin pro podniky i veřejnost (vznik, transformace a provoz dětských skupin dle zákona č. 274/2014 Sb., (možná podpora dopravy a doprovodu dětí do těchto zařízení)</p> <p>C) Vzdělávání pečujících osob (Jedná se o další profesní vzdělávání pro pečující osoby zaměřené na zlepšení jejich přístupu na trh práce, včetně výkonu samostatné výdělečné činnosti. Volba profesního vzdělávání musí odpovídat potřebám podporované cílové skupiny a musí mít vazbu na projektem deklarované pracovní uplatnění.)</p> |
| Podporované cílové skupiny | <ul style="list-style-type: none"> • osoby pečující o malé děti • osoby vracející se na trh práce po návratu z mateřské/rodičovské dovolené |
| Typy příjemců podpory | <ul style="list-style-type: none"> • poskytovatelé sociálních služeb registrovaní dle zákona č.108/2006 Sb., • nestátní neziskové organizace • obce • organizace zřizované obcemi působící v sociální oblasti • dobrovolné svazky obcí • MAS • vzdělávací a poradenské instituce • školy a školská zařízení • obchodní korporace • OSVČ |
| Absorpční kapacita MAS ve vztahu k realizaci opatření | <p>Na základě komunitního projednávání (jednání pracovních skupin, dotazníkové šetření apod.) bylo zjištěno, že na území MAS SCHP je dostatečné množství možných realizátorů, kteří mohou předkládat své projekty v území MAS SCHP v rámci opatření "Prorodinná opatření".</p> <p>Na území MAS SCHP se nachází 16 MŠ a 15 ZŠ, (z toho některá zařízení sloučená), dále 2 SŠ. Dále se na území MAS SCHP nachází 2 poskytovatelé sociálních služeb (Otrokovice) zaměřených mimo jiné na práci s dětmi a mládeží (viz analytická část).</p> <p>Dalšími možnými realizátory jsou obce a organizace (zejména neziskového charakteru působící v oblasti péče o děti a mládež) - kluby, mateřská centra.</p> <p>Aktivity, které jsou v rámci tohoto opatření podporovány, byly zmiňovány na veřejných projednáních jako možné projektové záměry u několika subjektů (nejvíce projektových záměrů bylo identifikováno z řad ZŠ - cca 10, dále obce a NNO).</p> |
| Vliv navrhovaných opatření na naplňování horizontálních témat OPZ | <p>Udržitelný rozvoj – neutrální vliv.</p> <p>Rovnost mužů a žen – pozitivní vliv - Navržené opatření respektuje a podporuje rovnost žen a mužů prostřednictvím podpory sladování rodinného a pracovního života a vytváření podmínek v rámci prorodinné politiky, tak aby bylo umožněno osobám pečujícím o děti zařazení se zpět plně do</p> |

| | |
|--|--|
| | <p>pracovního procesu. Téma rovných příležitostí žen a mužů bude zakomponováno do kritérií pro výběr projektů. Bude usilováno o to, aby podpořené projekty přispívaly k naplňování principu rovnosti žen a mužů všude, kde je to relevantní. Projekt, u něž bude v rámci hodnocení identifikován negativní dopad na rovné příležitosti žen a mužů, nebude moci být podpořen.</p> <p>Rovné příležitosti a zákaz diskriminace – neutrálnívliv</p> |
| Principy pro určení preferenčních kritérií | <p>Principy pro určení preferenčních kritérií vychází z principů a cílů SCLLD a finančního plánu a slouží jako vodítko pro určení preferenčních kritérií. Preferenční kritéria budou uvedena ve výzvě MAS SCHP a budou nastavena tak, aby byly preferovány projekty, které nejvíce přispívají k naplňování cílů SCLLD MAS SCHP. Jedná se o následující principy:</p> <ul style="list-style-type: none"> - pozitivní dopad na problematiku zaměstnanosti v regionu, - využívání integračních procesů a inovativních prvků a metod, <p>Na základě těchto principů budou stanovena objektivní kritéria pro hodnocení kvality projektu v souladu s OPZ. Konkrétní hodnotící kritéria budou uvedena v aktuální výzvě MAS SCHP, kterou schvaluje ŘO OPZ.</p> |

Indikátory výstupů

| Indikátor výstupu | | | | |
|-------------------|--|----------------|--------------|-------------|
| číslo | název | měrná jednotka | výchozí stav | cílový stav |
| 60000 | Celkový počet účastníků | účastníci | 0 | 200 |
| 50001 | Kapacita podporovaných zařízení péče o děti nebo vzdělávacích zařízení | osoby | 0 | 286 |
| 50100 | Počet podpořených zařízení péče o děti předškolního věku | zařízení | 0 | 1 |

Indikátory výsledků

| Indikátor výsledku | | | | |
|--------------------|---|----------------|--------------|-------------|
| číslo | název | měrná jednotka | výchozí stav | cílový stav |
| 50110 | Počet osob využívajících zařízení péče o děti předškolního věku | osoby | 0 | 6 |
| 50120 | Počet osob využívajících zařízení péče o děti do 3 let | osoby | 0 | 1 |
| 62600 | Účastníci kteří získali kvalifikaci po ukončení své účasti | osoby | 0 | 2 |

| | | | | |
|-------|--|-------|---|---|
| 62800 | Znevýhodnění účastníci, kteří po ukončení své účasti hledají zaměstnání jsou v procesu vzdělávání/odborné přípravy, rozšiřují si kvalifikaci nebo jsou zaměstnaní, a to i OSVČ | osoby | 0 | 2 |
|-------|--|-------|---|---|

Odůvodnění, jakým způsobem byly stanoveny hodnoty indikátorů

Hodnoty indikátorů byly v rámci OPZ stejně jako u ostatních OP stanoveny na základě zjišťování absorpční kapacity a potřeb území. Toto zjišťování probíhalo při přípravě CLLD. Bylo využito osobních jednání, dotazníkových šetření i zasedání pracovních skupin (viz. příloha komunitní projednávání). Do tohoto zjišťování byli zapojeni jak představitelé obcí, občané, NNO, podnikatelé a další aktéři v území MAS SCHP. Dále byla při stanovování hodnot indikátorů brána v potaz výše alokace pro toto opatření. Při diskutování možnosti zařazení tohoto opatření do SCLLD se projevil zájem o podporu příměstských táborů v době školních prázdnin, zřízení dětských klubů a také zájem o alternativní možnosti pro zlepšení sladování rodinného a profesního života.

12.3.2 Podpora provozu komunitních center

| Podpora provozu komunitních center | |
|--|---|
| Specifický cíl SCLLD | 2-3: Rozvoj kvality a dostupnosti sociálních služeb, rozvoj komunitního života a volnočasových aktivit |
| Opatření SCLLD | 2-3-2: Podpora integrace osob sociálně vyloučených a sociálním vyloučením ohrožených do společnosti prostřednictvím komunitních center |
| Popis vazby opatření na specifický cíl 2.3.1 - OPZ Zvýšit zapojení lokálních aktérů do řešení problémů nezaměstnanosti a sociálního začleňování ve venkovských oblastech | <p>Opatření je zaměřeno na podporu aktivit realizovaných v rámci komunitního centra naplňující hodnoty a principy komunitní sociální práce, což je jedna z oblastí, kterou řeší SC 2.3.1 OPZ.</p> <p>Opatření vychází z problémů a potřeb, které byly stanoveny na základě výsledků socioekonomické analýzy, SWOT analýzy a také z výsledků šetření dotazníkovou formou a osobním jednáním s představiteli, občany i dalšími subjekty (jako NNO partnerských měst a obcí MAS SCHP). Byla zjištěna poptávka i dostatečná absorpční kapacita pro naplnění tohoto opatření, z kterých vyplynulo, v území dochází k jistému posunu ve vnímání potřeby rozvíjet komunitní sociální práci pro ohrožené skupiny obyvatel (sociálně vyloučené či sociálním vyloučením ohrožené). Opatření předpokládá podporu provozu komunitních center, jejichž vznik se jeví jako potřebný pro sociální začleňování a prevenci sociálního vyloučení.</p> |
| Cíl opatření | Cílem tohoto opatření je podpora aktivit směřujících k profesionální realizaci sociální práce jako aktivity zaměřené na pomoc komunitám zlepšit nebo obnovit jejich schopnost sociálního fungování v jejich přirozeném prostředí a prevence sociálního vyloučení. Cílem opatření je zapojení osob z cílových skupin do rozhodování a do přímé realizace |

| | | | | |
|---|---|---|--|---|
| | tohoto opatření. Gestorem takové komunitní sociální práce bude kvalifikovaný sociální pracovník (dle zákona č. 108/2006 Sb.). | | | |
| Popis provázanosti navrhovaných opatření, a to včetně provázanosti na ostatní operační programy | Navrhované opatření programového rámce OP Z naplňuje specifický cíl SCLLD 2-3: Rozvoj kvality a dostupnosti sociálních služeb a rozvoj komunitního života. Opatření programového rámce OP Z doplňuje a multiplikuje programový rámec IROP, konkrétně pak programový rámec IROP, opatření 2-3-1 Komunita. | | | |
| Priorizace navrhovaných opatření | <ul style="list-style-type: none"> opatření financovaná z alokované částky opatření bude realizováno prioritně ve variantě a). opatření financovaná z alokované částky v případě navýšení alokace (při splnění podmínek) = zásobník opatření <p>V případě navýšení alokace budou podporovány stejně definované projekty, kdy může dojít k podpoře více žadatelů.</p> | | | |
| Časový harmonogram realizace opatření ve vazbě na finanční plán | Termín realizace od 2018 s ohledem na rozložení finančního plánu OPZ v jednotlivých letech a na předběžný rámcový harmonogram plánovaných výzev: | | | |
| | poř. číslo výzvy | Název, stručný popis zaměření výzvy | Finanční alokace plánované výzvy - celkové způsobilé výdaje (celkem v tis. Kč) | Plánovaný termín vyhlášení výzvy (měsíc, rok) |
| | 1. | <p>Opatření 2-3-2: Podpora integrace osob sociálně vyloučených a sociálním vyloučením ohrožených do společnosti prostřednictvím komunitních center</p> <p>Výzva Podpora integrace osob sociálně vyloučených a sociálním vyloučením ohrožených do společnosti prostřednictvím komunitních center:</p> <p>Zaměřena na podporu aktivit směřujících k profesionální realizaci sociální práce jako aktivity zaměřené na pomoc komunitám zlepšit nebo obnovit jejich schopnost sociálního fungování v jejich přirozeném prostředí a prevence sociálního vyloučení, se záměrem zapojení osob z cílových skupin do rozhodování a do přímé realizace tohoto opatření.</p> | 1100 | 9/2020 |
| Popis možných zaměření projektů realizovaných v rámci opatření | Podpora provozu komunitních center. | | | |
| Podporované cílové skupiny | <ul style="list-style-type: none"> Osoby sociálně vyloučené a osoby sociálním vyloučením ohrožené | | | |
| Typy příjemců podpory | <ul style="list-style-type: none"> poskytovatelé sociálních služeb registrovaní dle zákona č.108/2006 Sb., | | | |

| | |
|--|--|
| | <ul style="list-style-type: none"> • nestátní neziskové organizace • obce • organizace zřizované obcemi působící v sociální oblasti • dobrovolné svazky obcí • MAS SČHP • vzdělávací a poradenské instituce • školy a školská zařízení • obchodní korporace • OSVČ |
| <p>Absorpční kapacita MAS ve vztahu k realizaci opatření</p> | <p>Na základě komunitního projednávání (jednání pracovních skupin, dotazníkové šetření apod.) bylo zjištěno, že na území MAS SČHP je dostatečné množství možných realizátorů, kteří mohou předkládat své projekty v území MAS SČHP v rámci opatření " Podpora provozu komunitních center". Z výše uvedeného lze konstatovat, že území MAS SČHP je připravené na případnou alokaci a má dostatečnou absorpční kapacitu v podobě potencionálních příjemců z veřejného sektoru (1 × obec, 2 ×nezisková organizace).</p> |
| <p>Vliv navrhovaných opatření na naplňování horizontálních témat OPZ</p> | <p>Udržitelný rozvoj – neutrální vliv.</p> <p>Rovnost mužů a žen – neutrální vliv.</p> <p>Rovné příležitosti a zákaz diskriminace – pozitivní vliv - opatření snižuje či předchází diskriminaci osob sociálně vyloučených nebo sociálním vyloučením ohrožených, neboť je zaměřeno na podporu aktivit realizovaných v rámci komunitního centra naplňující hodnoty a principy komunitní sociální práce pro ohrožené skupiny obyvatel (sociálně vyloučené či sociálním vyloučením ohrožené).</p> |
| <p>Principy pro určení preferenčních kritérií</p> | <p>Principy pro určení preferenčních kritérií vychází z principů a cílů SCLLD a finančního plánu a slouží jako vodítko pro určení preferenčních kritérií. Preferenční kritéria budou uvedena ve výzvě MAS SČHP a budou nastavena tak, aby byly preferovány projekty, které nejvíce přispívají k naplňování cílů SCLLD MAS SČHP. Jedná se o následující principy:</p> <ul style="list-style-type: none"> - pozitivní dopad na problematiku zaměstnanosti v regionu, - využívání integračních procesů a inovativních prvků a metod, <p>Na základě těchto principů budou stanovena objektivní kritéria pro hodnocení kvality projektu v souladu s OPZ. Konkrétní hodnotící kritéria budou uvedena v aktuální výzvě MAS SČHP, kterou schvaluje ŘO OPZ.</p> |

Indikátory výstupů

| Indikátor výstupu | | | | |
|-------------------|--------------------------------------|----------------|--------------|-------------|
| číslo | název | měrná jednotka | výchozí stav | cílový stav |
| 60000 | Celkový počet účastníků | účastníci | 0 | 80 |
| 67001 | Kapacita podpořených služeb | místa | 0 | 20 |
| 55102 | Počet podpořených komunitních center | zařízení | 0 | 2 |

Indikátory výsledků

| Indikátor výsledku | | | | |
|--------------------|--|----------------|--------------|-------------|
| číslo | název | měrná jednotka | výchozí stav | cílový stav |
| 67010 | Využívání podpořených služeb | osoby | 0 | 20 |
| 67310 | Bývalí účastníci projektů, u nichž intervence formou sociální práce naplnila svůj účel | osoby | 0 | 5 |

Odůvodnění, jakým způsobem byly stanoveny hodnoty indikátorů

Hodnoty indikátorů byly v rámci OPZ stejně jako u ostatních OP stanoveny na základě zjišťování absorpční kapacity a potřeb území. Toto zjišťování probíhalo při přípravě CLLD. Bylo využito osobních jednání, dotazníkových šetření i zasedání pracovních skupin (viz. příloha komunitní projednávání). Do tohoto zjišťování byli zapojeni jak představitelé obcí, občané, NNO, podnikatelé a další aktéři v území MAS SCHP. Dále byla při stanovování hodnot indikátorů brána v potaz výše alokace pro toto opatření. Při diskutování možnosti zařazení tohoto opatření do SCLLD se projevil zájem o komunitní práci a kdy v území dochází k jistému posunu ve vnímání potřeby rozvíjet komunitní sociální práci pro ohrožené skupiny obyvatel (sociálně vyloučené či sociálním vyloučením ohrožené). Ze znalosti území byla odvozena kapacita podpořených služeb i jejich využívání.

12.3.3 Analýza rizik programového rámce OPZ:

| Název rizika | Typ rizika | Hodnocení významnosti rizika | | | Opatření k řízení rizika | Nositel rizika |
|--|------------|------------------------------|-------|--------|---|--|
| | | Pravděpo dobnost | Dopad | Celkem | | |
| Změny v preferencích žadatelů | věcné | 2 | 4 | 8 | Pravidelná komunikace s územím, monitoring projektů | <ul style="list-style-type: none"> • MAS SCHP • Realizátoři projektu |
| Nenaplnění monitorovacích indikátorů projektu | věcné | 1 | 5 | 5 | <ul style="list-style-type: none"> • Zjištění absorpční kapacity území vztahující se k danému opatření • Monitoring a pravidelné vyhodnocování plnění indikátorů, zajištění supervize | <ul style="list-style-type: none"> • MAS SCHP • Realizátoři projektu |
| Dodržování nastavených parametrů ve strategii (OPZ) – časový plán, finanční plán | věcné | 1 | 4 | 4 | Pravidelné hodnocení a plánování realizace strategie v oblasti OPZ | <ul style="list-style-type: none"> • MAS SCHP • Realizátoři projektu |
| | | | | | | |
| Nedodržení Pokynů pro zadávání zakázek | Právní | 1 | 5 | 5 | Kvalitní zpracování výběrových řízení, která budou konzultována s poskytovateli dotací. | Realizátoři projektu |
| Nedodržení podmínek dotačních titulů | Právní | 1 | 5 | 5 | Pečlivé sledování metodiky a pokynů k jednotlivým dotačním titulům, zajištění supervize | Realizátoři projektu |
| Změna legislativy, která povede k vynuceným změnám ověřených postupů | Právní | 1 | 5 | 5 | Přípravenost MAS, sledování aktuální legislativy | MAS SCHP |
| | | | | | | |

| | | | | | | |
|--|-------------|---|---|----|--|--|
| Nekvalitní projektový záměr žadatele | Organizační | 1 | 4 | 4 | Dostatečný informační servis pro žadatele v rámci vyhlášených výzev | Realizátoři projektu |
| Udržitelnost kvalitního týmu MAS | Organizační | 2 | 4 | 8 | Personální řízení, motivace, vzdělávání zaměstnanců | MAS SCHP |
| Neochota obcí, partnerů MAS ke spolupráci | Organizační | 2 | 4 | 8 | Motivace, zástupců obcí, partnerů MAS, pravidelné informování o dění v MAS | MAS SCHP |
| Náročnost naplnění programového rámce OPZ | Organizační | 2 | 5 | 10 | Precizní zpracování programového rámce OPZ v návaznosti na SCLLD, odborné personální zajištění. | MAS SCHP |
| | | | | | | |
| Nevyčerpání alokace | finanční | 2 | 4 | 8 | <ul style="list-style-type: none"> • Zjištění absorpční kapacity území vztahující se k danému opatření • Neustálá komunikace s místními aktéry, neustálé informování o činnosti MAS, projektech, aktivitách, vhodnými formami (informační maily, web, facebook, akce). | MAS SCHP |
| Nezískání finanční podpory programového rámce OPZ | Finanční | 2 | 5 | 10 | Kvalitní zpracování programového rámce OPZ v návaznosti na SCLLD | MAS SCHP |
| Navýšení ceny vstupů | Finanční | 2 | 3 | 6 | Pružná změna výběru dodavatelů, projektu. | Realizátoři projektu |
| Nedostatek finančních prostředků na předfinancování a v průběhu realizace projektů | finanční | 1 | 3 | 3 | Finanční plánování na straně MAS SCHP i žadatelů | <ul style="list-style-type: none"> • MAS SCHP • Realizátoři projektu |

Pravděpodobnost výskytu a dopadu rizik 1 - 5 (od nejmenšího po největší), významnost je stanovena jako součin.

Závěr analýzy rizik:

Žádné z rizik při posouzení nebylo identifikováno jako kritické. Relativně vyšší míra rizika je dána především vyšší závažností dopadu než pravděpodobnosti.

Správné nastavení a naplnění cílů strategie a pečlivá správa projektů vznik těchto rizik do velké míry eliminuje. Na všechny tyto ukazatele bude dbáno i v dalších fázích.

12.4 Grafické znázornění struktury programových rámců SCLLD:

Tabulka č. 53.: Grafické znázornění struktury programových rámců SCLLD

| | Vazba | | | | 1-1-1: Podpora malých a středních ekonomických subjektů - investic na založení a rozvoj nezemědělských činností | 1-1-2: Podpora vytváření nových pracovních míst na lokální úrovni | 1-1-3: Sladování rodinného a pracovního života (např. podpora zařízení doplňujících stávající institucionální kapacity v péči o děti a podpora dětských skupin) | 1-1-4: Podpora poskytování služeb pro seniory, sociálních služeb, podpora podnikání ve vazbě na zaměstnanost sociálně ohrožených skupin | 1-2-1: Investice do zemědělských podniků | 1-2-2: Podpora zpracování a uvádění zemědělských produktů na trh | 1-2-3: Podpora venkovské turistiky, zvyšování kvality a dostupnosti ubytovacích a stravovacích kapacit, zkvalitňování a rozšiřování zázemí pro stávající turistické atraktivitu | 1-3-1: Podpora cykloturistiky | 1-3-2 Doprava - bezpečně do práce, do školy i za službami | 2-1-1 Zázemí pro vzdělávání | 2-1-2: Podpora spolupráce škol v území MAS v relevantních oblastech pro zvyšování kvality vzdělávání | 2-2-1: Výstavby, rekonstrukce či modernizace veřejných míst poskytujících služby obyvatelům | 2-2-2: Obnova a rekonstrukce venkovních prostorů, včetně hřišť a míst odpočinku | 2-2-3: Obnova a rekonstrukce obecních a městských úřadů a jejich zázemí | 2-3-1 Komunita | 2-3-2: Podpora integrace osob sociálně vyloučených a sociálním vyloučením ohrožených do společnosti prostřednictvím práce v komunitních centrech | 2-3-3: Zvyšování dostupnosti a kvality služeb péče o seniory | 2-3-4: Podpora dalších aktivit zaměřených na trávení volného času dětí a mládeže | 2-3-5: Rozvoj kulturních, sportovních, rekreačních a volnočasových aktivit | 3-1-1: Podpora ochrany cenných přírodních lokalit na území MAS SČHP | 3-1-2: Podpora racionálního využívání zdrojů a efektivního nakládání s odpady | 3-1-3: Snižování negativních dopadů dopravního zatížení na vybraném území MAS SČHP, podpora využívání prosředků environmentálních a dopravních projektů | 3-1-4: Podpora investic ke zvýšení odolnosti a ekologické hodnoty lesních ekosystémů | 3-2-1: Eliminace chátrání zejména bytových domů a dalších objektů zástavby | 3-2-2: Podpora sociálního bydlení | 4-1-1: Technická pomoc pro realizaci strategie MAS SČHP | 4-1-2: Technická pomoc pro realizaci rozvojových projektů na území MAS SČHP | 4-2-1: Projekty spolupráce | | | |
|---|-------|---|---|---|---|---|---|---|--|--|---|-------------------------------|---|-----------------------------|--|---|---|---|----------------|--|--|--|--|---|---|---|--|--|-----------------------------------|---|---|----------------------------|--|--|--|
| | x | a | b | c | | | | | | | | | | | | | | | | | | | | | | | | | | | | | | | |
| 1-1-1: Podpora malých a středních ekonomických subjektů - investic na založení a rozvoj nezemědělských činností | x | | | | x | | | | | | | | | | | | | | | | | | | | | | | | | | | | | | |
| 1-1-2: Podpora vytváření nových pracovních míst na lokální úrovni | c | x | | | | | | | | | | | | | | | | | | | | | | | | | | | | | | | | | |
| 1-1-3: Sladování rodinného a pracovního života (např. podpora zařízení doplňujících stávající institucionální kapacity v péči o děti a podpora dětských skupin) | b | c | x | | | | | | | | | | | | | | | | | | | | | | | | | | | | | | | | |
| 1-1-4: Podpora poskytování služeb pro seniory, sociálních služeb, podpora podnikání ve vazbě na zaměstnanost sociálně ohrožených skupin | c | a | b | x | | | | | | | | | | | | | | | | | | | | | | | | | | | | | | | |
| 1-2-1: Investice do zemědělských podniků | c | c | b | a | x | | | | | | | | | | | | | | | | | | | | | | | | | | | | | | |
| 1-2-2: Podpora zpracování a uvádění zemědělských produktů na trh | c | c | b | a | c | x | | | | | | | | | | | | | | | | | | | | | | | | | | | | | |
| 1-2-3: Podpora venkovské turistiky, zvyšování kvality a dostupnosti ubytovacích a stravovacích kapacit, zkvalitňování a rozšiřování zázemí pro stávající turistické atraktivitu | c | b | b | b | c | c | x | | | | | | | | | | | | | | | | | | | | | | | | | | | | |
| 1-3-1: Podpora cykloturistiky | b | a | a | a | b | a | c | x | | | | | | | | | | | | | | | | | | | | | | | | | | | |
| 1-3-2 Doprava - bezpečně do práce, do školy i za službami | b | b | a | a | a | a | b | c | x | | | | | | | | | | | | | | | | | | | | | | | | | | |
| 2-1-1 Zázemí pro vzdělávání | a | b | a | b | a | a | b | a | a | x | | | | | | | | | | | | | | | | | | | | | | | | | |
| 2-1-2: Podpora spolupráce škol v území MAS v relevantních oblastech pro zvyšování kvality vzdělávání | a | a | b | a | a | a | a | a | a | c | x | | | | | | | | | | | | | | | | | | | | | | | | |

12.5 Grafické vyjádření popisu integrovaného přístupu napříč programovými rámci

Tabulka č. 54.: Grafické vyjádření popisu integrovaného přístupu napříč programovými rámci

| | | | 1-1-1: Podpora malých a středních ekonomických subjektů - investic na založení a rozvoj nezemědělských činností | 1-1-3: Sladování rodinného a pracovního života (např. podpora zařízení doplňujících stávající institucionální kapacity v péči o děti a podpora dětských skupin) | 1-2-1: Investice do zemědělských podniků | 1-2-2: Podpora zpracování a uvádění zemědělských produktů na trh | 1-3-2 Doprava - bezpečně do práce, do školy i za službami | 2-1-1 Zázemí pro vzdělávání | 2-3-1 Komunita | 2-3-2: Podpora integrace osob sociálně vyloučených a sociálním vyloučením ohrožených do společnosti prostřednictvím práce v komunitních centrech | 4-2-1: Projekty spolupráce |
|---|---|------------------------|---|---|--|--|---|-----------------------------|----------------|--|----------------------------|
| | x | shodná opatření | | | | | | | | | |
| | a | žádná integrační vazba | | | | | | | | | |
| | b | slabá integrační vazba | | | | | | | | | |
| | c | silná integrační vazba | | | | | | | | | |
| 1-1-1: Podpora malých a středních ekonomických subjektů - investic na založení a rozvoj nezemědělských činností | x | | | | | | | | | | |
| 1-1-3: Sladování rodinného a pracovního života (např. podpora zařízení doplňujících stávající institucionální kapacity v péči o děti a podpora dětských skupin) | b | | x | | | | | | | | |
| 1-2-1: Investice do zemědělských podniků | c | | b | x | | | | | | | |
| 1-2-2: Podpora zpracování a uvádění zemědělských produktů na trh | c | | b | c | x | | | | | | |
| 1-3-2 Doprava - bezpečně do práce, do školy i za službami | b | | a | a | a | x | | | | | |
| 2-1-1 Zázemí pro vzdělávání | a | | a | a | a | a | x | | | | |
| 2-3-1 Komunita | a | | b | a | a | a | b | | x | | |
| 2-3-2: Podpora integrace osob sociálně vyloučených a sociálním vyloučením ohrožených do společnosti prostřednictvím práce v komunitních centrech | b | | c | c | b | a | b | c | | x | |
| 4-2-1: Projekty spolupráce | b | | a | b | b | c | c | c | c | c | x |

12.6 Grafické zobrazení a schéma vazeb Opatření/Fichí na opatření mimo programové rámce

Tabulka č. 55.: Grafické zobrazení a schéma vazeb Opatření/Fichí na opatření mimo programové rámce

| <table border="1"> <tr> <td>a</td> <td>žádná integrační vazba</td> </tr> <tr> <td>b</td> <td>slabá integrační vazba</td> </tr> <tr> <td>c</td> <td>silná integrační vazba</td> </tr> </table> | | a | žádná integrační vazba | b | slabá integrační vazba | c | silná integrační vazba | 1-1-1: Podpora malých a středních ekonomických subjektů - investic na založení a rozvoj nezemědělských činností | 1-1-3: Sladování rodinného a pracovního života (např. podpora zařízení doplňujících stávající institucionální kapacity v péči o děti a podpora dětských skupin) | 1-2-1: Investice do zemědělských podniků | 1-2-2: Podpora zpracování a uvádění zemědělských produktů na trh | 1-3-2 Doprava - bezpečně do práce, do školy i za službami | 2-1-1 Zázemí pro vzdělávání | 2-3-1 Komunita | 2-3-2: Podpora integrace osob sociálně vyloučených a sociálním vyloučením ohrožených do společnosti prostřednictvím práce v komunitních centrech | 4-2-1: Projekty spolupráce |
|---|------------------------|---|------------------------|---|------------------------|---|------------------------|---|---|--|--|---|-----------------------------|----------------|--|----------------------------|
| a | žádná integrační vazba | | | | | | | | | | | | | | | |
| b | slabá integrační vazba | | | | | | | | | | | | | | | |
| c | silná integrační vazba | | | | | | | | | | | | | | | |
| 1-1-2: Podpora vytváření nových pracovních míst na lokální úrovni | | c | c | c | c | b | a | a | c | | | | | | | |
| 1-1-4: Podpora poskytování služeb pro seniory, sociálních služeb, podpora podnikání ve vazbě na zaměstnanost sociálně ohrožených skupin | | c | b | a | c | b | c | c | c | | | | | | | |
| 1-2-3: Podpora venkovské turistiky, zvyšování kvality a dostupnosti ubytovacích a stravovacích kapacit, zkvalitňování a rozšiřování zázemí pro stávající turistické atraktivitu | | c | b | c | c | a | b | b | c | | | | | | | |
| 1-3-1: Podpora cyklo dopravy a cykloturistiky | | b | a | b | a | c | b | a | c | | | | | | | |
| 2-1-2: Podpora spolupráce škol v území MAS v relevantních oblastech pro zvyšování kvality vzdělávání | | a | b | a | a | a | c | b | c | | | | | | | |
| 2-2-1: Výstavby, rekonstrukce či modernizace veřejných míst poskytujících služby obyvatelům | | a | b | b | a | b | c | c | c | | | | | | | |
| 2-2-2: Obnova a rekonstrukce venkovních prostranství, včetně hřišť a míst odpočinku | | a | b | a | a | b | b | c | c | | | | | | | |
| 2-2-3: Obnova a rekonstrukce obecních a městských úřadů a jejich zázemí | | a | a | a | a | b | a | b | c | | | | | | | |
| 2-3-3: Zvyšování dostupnosti a kvality služeb péče o seniory | | a | a | a | a | a | b | c | b | | | | | | | |
| 2-3-4: Podpora dalších aktivit zaměřených na trávení volného času dětí a mládeže | | a | c | a | a | b | b | c | b | | | | | | | |
| 2-3-5: Rozvoj kulturních, sportovních, rekreačních a volnočasových aktivit | | a | c | a | b | b | b | c | c | | | | | | | |
| 3-1-1: Podpora ochrany cenných přírodních lokalit na území MAS SCHP | | c | a | b | b | a | a | a | a | | | | | | | |
| 3-1-2: Podpora racionálního využívání zdrojů a efektivního nakládání s odpady | | b | a | b | b | a | a | a | a | | | | | | | |

| | | | | | | | | | |
|--|---|---|---|---|---|---|---|---|---|
| 3-1-3: Snižování negativních dopadů dopravního zatížení na vybraném území MAS SCHP, podpora využívání prostředků environmentálních a dopravních projektů | b | a | b | b | c | a | a | a | c |
| 3-1-4: Podpora investic ke zvýšení odolnosti a ekologické hodnoty lesních ekosystémů | b | a | b | a | a | a | a | a | c |
| 3-2-1: Eliminace chátrání zejména bytových domů a dalších objektů zástavby | a | b | b | b | a | b | b | b | c |
| 3-2-2: Podpora sociálního bydlení | a | b | a | a | a | a | b | c | c |
| 4-1-1: Technická pomoc pro realizaci strategie MAS SCHP | a | a | b | b | b | b | b | b | c |
| 4-1-2: Technická pomoc pro realizaci rozvojových projektů na území MAS SCHP | b | a | b | b | b | b | b | b | c |

Tabulka č. 56.: Popis integračních vazeb na programové rámce

| Programové rámce | Integrační vazba na: | Popis integračních vazeb | Příklady projektů |
|---|---|--|--|
| 1-1-1: Podpora malých a středních ekonomických subjektů - investic na založení a rozvoj nezemědělských činností | 1-1-2: Podpora vytváření nových pracovních míst na lokální úrovni | Aktivity jsou vzájemně provázány a mají společně přispívat ke snižování nezaměstnanosti a růst konkurenceschopnosti místních podniků a zaměstnanost obyvatel (včetně ohrožených skupin). | Vertikální obráběcí centrum /rozšíření výroby/ |
| | 1-1-4: Podpora poskytování služeb pro seniory, sociálních služeb, podpora podnikání ve vazbě na zaměstnanost sociálně ohrožených skupin | | Modernizace provozovny, vybavení provozovny pekárny koláčků /rozšíření výroby / |
| | 1-2-3: Podpora venkovské turistiky, zvyšování kvality a dostupnosti ubytovacích a stravovacích kapacit, zkvalitňování a rozšiřování zázemí pro stávající turistické atraktivity | | Podpora rozvoje provozu pilařské výroby- pořízení nové kapovací a formátovací pily pro zvýšení výkonnosti pořezu dřeva /rozšíření výroby/ |
| | 3-1-1: Podpora ochrany cenných přírodních lokalit na území MAS SCHP | Aktivity jsou vzájemně provázány a mají společně přispívat k rozvoji nezemědělských - podnikatelských činností, ale také k ochraně přírody na území MAS SCHP. | Ubytování na farmě/podpora venkovské turistiky, aktivity pro děti i dospělé v krásném prostředí území MAS SCHP/ |
| | | | Realizace půjčovny jízdních kol a elektrokol, /výstavba servisního centra v oblasti Bařova kanálu / |
| | | | Pořízení technologií pro nezemědělskou činnost / zpracování odpadů /podpora ochrany životního prostředí a nová služba pro občany i firmy na území MAS SCHP/. |

| | | | |
|---|---|---|---|
| 1-1-3: Sladování rodinného a pracovního života (např. podpora zařízení doplňujících stávající institucionální kapacity v péči o děti a podpora dětských skupin) | 2-3-4: Podpora dalších aktivit zaměřených na trávení volného času dětí a mládeže | Aktivity jsou vzájemně provázány a mají společně přispívat k zajištění péče o děti (uplatnění rodičů na trhu práce) a také k podpoře volnočasových aktivit. | Úprava volných prostory v budově OU převážně pro činnost spolků, knihovnu a víceúčelovou společenskou místnost, /spoluužívání pro realizaci sociálních či vzdělávacích aktivit/ Vytvoření dětské skupiny |
| | 2-3-5: Rozvoj kulturních, sportovních, rekreačních a volnočasových aktivit | | |
| 1-2-1: Investice do zemědělských podniků | 1-1-2: Podpora vytváření nových pracovních míst na lokální úrovni | Aktivity jsou vzájemně provázány a mají společně přispívat ke snižování nezaměstnanosti a růst konkurenceschopnosti místních zemědělských podniků. | Oprava a budování nových ohrad pro dobytek, oprava hospodářských budov, koupě a rekonstrukce zemědělského objektu, pořízení traktoru pro rostlinnou výrobu/ rozšíření a modernizace zemědělské výroby = nová pracovní místa/ Výstavba protikroupových systémů na ploše Fóliovník Linka na výrobu marmelád a sušení ovoce / rozšíření a modernizace zemědělské výroby = nová pracovní místa, zavedení nových bio produktů na trh/ |
| | 1-2-3: Podpora venkovské turistiky, zvyšování kvality a dostupnosti ubytovacích a stravovacích kapacit, zkvalitňování a rozšiřování zázemí pro stávající turistické atraktivity | Aktivity jsou vzájemně provázány a mají společně přispívat ke snižování nezaměstnanosti a růst konkurenceschopnosti místních podniků. | Ubytování na farmě/podpora venkovské turistiky, aktivity pro děti i dospělé v krásném prostředí území MAS SChP/ |
| 1-2-2: Podpora zpracování a uvádění zemědělských produktů na trh | 1-1-2: Podpora vytváření nových pracovních míst na lokální úrovni | Aktivity jsou vzájemně provázány a mají společně přispívat ke snižování nezaměstnanosti a růstu konkurenceschopnosti lokálních výrobců, zejména v oblasti uvádění zemědělských produktů na trh a s tím související podpora agroturistiky. | Modernizace výroby sýrů/ rozšíření a modernizace zemědělské výroby = nová pracovní místa, zavedení nových bio produktů na trh/ |
| | 1-2-3: Podpora venkovské turistiky, zvyšování kvality a dostupnosti ubytovacích a stravovacích kapacit, zkvalitňování a rozšiřování zázemí pro | | |

| | | | |
|--|--|---|--|
| | stávající turistické atraktivity | | |
| 1-3-2 Doprava - bezpečně do práce, do školy i za službami | 1-3-1: Podpora cyklo dopravy a cykloturistiky | Aktivity jsou vzájemně provázány a mají společně přispívat k bezpečné dopravě, snižování negativních dopadů dopravního zatížení ale třeba také k rozvoji turistiky na území MAS SChP. | Oprava chodníků, bezbariérové chodníky /vybavení a modernizace přechodů pro chodce zařízením se zvukovým signálem/ Vybudování záchytných parkovišť Cyklostezky |
| | 3-1-3: Snižování negativních dopadů dopravního zatížení na vybraném území MAS SChP, podpora využívání prostředků environmentálních a dopravních projektů | | |
| 2-1-1 Zázemí pro vzdělávání | 2-1-2: Podpora spolupráce škol v území MAS v relevantních oblastech pro zvyšování kvality vzdělávání | Aktivity jsou vzájemně provázány a mají společně přispívat k rozvoji a zvyšování kvality vzdělávání. | vybudování specializované zahrady s přírodovědnou tematikou pro školy ze spádového území /vyčlenění a vybudování částí školních zahrad pro pěstování vlastní zeleniny/ Vybudování odborné učebny se zaměřením na klíčové kompetence ve vzdělávání |
| | 2-2-1: Výstavby, rekonstrukce či modernizace veřejných míst poskytujících služby obyvatelům | | |
| 2-3-1 Komunita | 1-1-4: Podpora poskytování služeb pro seniory, sociálních služeb, podpora podnikání ve vazbě na zaměstnanost sociálně ohrožených skupin | Aktivity jsou vzájemně provázány a mají společně přispívat k podpoře ke sportu a aktivitám dětí a mládeže i dospělých, ke snižování počtu osob sociálně vyloučených a sociálním vyloučením ohrožených, smysluplnému trávení volného času a tím snižování možného vlivu negativních jevů, zapojení osob sociálně vyloučených a sociálním vyloučením ohrožených | komunitní centrum v obci úprava zanedbaného veřejného prostranství na víceúčelové hřiště |
| | 2-2-1: Výstavby, rekonstrukce či modernizace veřejných míst poskytujících služby obyvatelům | | |
| | 2-2-2: Obnova a rekonstrukce venkovních prostranství, včetně hřišť a míst odpočinku | | |
| | 2-2-3: Obnova a rekonstrukce obecních a městských úřadů a jejich zázemí | | |
| | 2-3-4: Podpora dalších aktivit zaměřených na trávení volného času dětí a mládeže | | |
| 2-3-5: Rozvoj kulturních, sportovních, rekreačních a volnočasových aktivit | | | |

| | | | |
|---|--|--|---|
| <p>2-3-2: Podpora integrace osob sociálně vyloučených a sociálním vyloučením ohrožených do společnosti prostřednictvím práce v komunitních centrech</p> | <p>1-1-4: Podpora poskytování služeb pro seniory, sociálních služeb, podpora podnikání ve vazbě na zaměstnanost sociálně ohrožených skupin</p> <p>2-2-1: Výstavby, rekonstrukce či modernizace veřejných míst poskytujících služby obyvatelům</p> <p>2-3-5: Rozvoj kulturních, sportovních, rekreačních a volnočasových aktivit</p> <p>3-2-2: Podpora sociálního bydlení</p> | <p>Aktivity jsou vzájemně provázány a mají společně přispívat ke snižování počtu osob sociálně vyloučených a sociálním vyloučením ohrožených</p> | <p>Poskytování služeb komunitního centra pro širokou veřejnost včetně osob sociálně vyloučených a sociálním vyloučením ohrožených</p> |
| <p>4-2-1: Projekty spolupráce</p> | <p>Prvky projektů spolupráce je možné uplatňovat u širokého spektra opatření a rozvíjet je na všech dostupných úrovních. Integrovanou vazbu je možné hledat u všech opatření.</p> | | <p>Podpora regionální produkce</p> <p>Společná realizace měkkých akcí (propagační, informační, vzdělávací a volnočasové)</p> |

13 Vazba na horizontální témata

- Udržitelný rozvoj

Komunitně vedený místní rozvoj je postaven na spolupráci a diskuzi o opatřeních a cílech veřejného i soukromého sektoru. Toto jsou základní pilíře při tvorbě vizí, cílů a realizaci SCLLD a je jediným způsobem, jak horizontální téma zodpovědně a udržitelně naplnit.

- Rovnost mužů a žen

Realizace SCLLD bude mít rozhodně na rovnost mužů a žen pozitivní dopad. Zkvalitní sociální klima v regionu, zejména s důrazem na prarodinná opatření, rozvoj vzdělávání a další aspekty podpory sociálního klimatu území MAS SCHP. Při diskuzi, definování cílů udržitelného rozvoje i při volbě kontrolních či rozhodovacích orgánů nebyl žádný z navržených kandidátů diskriminován na základě své rasy, pohlaví či sociální vrstvy, což ukazuje na naplňování rovných příležitostí mužů a žen i rovné příležitosti a absence diskriminace.

- Rovné příležitosti a zákaz diskriminace

Zkvalitnění sociálního klimatu v území MAS, posílení sociální soudržnosti regionu, zkvalitnění sociálních, ekonomických i kulturních podmínek pro inkluzi všech zdravotně či sociálně ohrožených resp. znevýhodněných skupin obyvatelstva je důležitým úkolem realizace SCLLD, stejně jako podpora vzdělávání.

- Specifická témata PRV

Důležitou roli z hlediska naplnění projektů realizovaných z PRV hraje i dopad na klima a životní prostředí. Významným cílem SCLLD je implementací inovativních prvků zmírnit následky změn klimatu a zlepšit životní prostředí.

Strategie komunitně vedeného místního rozvoje MAS SCHP nebude podporovat žádný projekt s negativními dopady na horizontální témata. Rozlišení neutrálních a pozitivních dopadů jednotlivých opatření na rovnost mužů a žen, na podporu rovných příležitostí a nediskriminace a na udržitelný rozvoj je uvedeno v následující tabulce.

Opatření podporuje HT, je neutrální, ohrožuje

| Opatření SCLLD MAS SCHP | Rovnost žen a mužů | Podpora rovných příležitostí a nediskriminace | Udržitelný rozvoj |
|---|--------------------|---|-------------------|
| 1-1-1: Podpora malých a středních ekonomických subjektů - investic na založení a rozvoj nezemědělských činností | neutrální | neutrální | podporuje |
| 1-1-2: Podpora vytváření nových pracovních míst na lokální úrovni | podporuje | podporuje | podporuje |
| 1-1-3: Sladění rodinného a pracovního života | podporuje | podporuje | podporuje |
| 1-1-4: Podpora poskytování služeb pro seniory, sociálních služeb, podpora podnikání ve vazbě na zaměstnanost sociálně ohrožených skupin | podporuje | podporuje | neutrální |
| 1-2-1: Investice do zemědělských podniků | neutrální | neutrální | podporuje |
| 1-2-2: Podpora zpracování a uvádění zemědělských produktů na trh | podporuje | podporuje | podporuje |
| 1-2-3: Podpora venkovské turistiky, zvyšování kvality a dostupnosti ubytovacích a stravovacích kapacit, zkvalitňování a rozšiřování zázemí pro stávající turistické atraktivity | neutrální | neutrální | podporuje |
| 1-3-1: Podpora cykloturistiky a cykloturistiky | neutrální | neutrální | podporuje |
| 1-3-2 Doprava - bezpečně do práce, do školy i za službami | neutrální | neutrální | podporuje |
| 2-1-1 Zázemí pro vzdělávání | neutrální | podporuje | podporuje |
| 2-1-2: Podpora spolupráce škol v území MAS v relevantních oblastech pro zvyšování kvality vzdělávání | podporuje | podporuje | podporuje |
| 2-2-1: Výstavby, rekonstrukce či modernizace veřejných míst poskytujících služby obyvatelům | neutrální | neutrální | podporuje |
| 2-2-2: Obnova a rekonstrukce venkovních prostranství, včetně hřišť a míst odpočinku | neutrální | neutrální | podporuje |
| 2-2-3: Obnova a rekonstrukce obecních a městských úřadů a jejich zázemí | neutrální | neutrální | podporuje |
| 2-3-1 Komunita | podporuje | podporuje | podporuje |
| 2-3-2: Podpora integrace osob sociálně vyloučených a sociálním vyloučením ohrožených do společnosti prostřednictvím práce v komunitních centrech | podporuje | podporuje | podporuje |
| 2-3-3: Zvyšování dostupnosti a kvality služeb péče o seniory | neutrální | neutrální | podporuje |
| 2-3-4: Podpora dalších aktivit zaměřených na trávení volného času dětí a mládeže | neutrální | neutrální | podporuje |

| | | | |
|---|-----------|-----------|-----------|
| 2-3-5: Rozvoj kulturních, sportovních, rekreačních a volnočasových aktivit | neutrální | neutrální | podporuje |
| 3-1-1: Podpora ochrany cenných přírodních lokalit na území MAS SČHP | neutrální | neutrální | podporuje |
| 3-1-2: Podpora racionálního využívání zdrojů a efektivního nakládání s odpady | neutrální | neutrální | podporuje |
| 3-1-3: Snižování negativních dopadů dopravního zatížení na vybraném území MAS SČHP, podpora využívání prostředků environmentálních a dopravních projektů | neutrální | neutrální | podporuje |
| 3-1-4: Podpora investic ke zvýšení odolnosti a ekologické hodnoty lesních ekosystémů | neutrální | neutrální | podporuje |
| 3-2-1: Eliminace chátrání zejména bytových domů a dalších objektů zástavby | neutrální | neutrální | podporuje |
| 3-2-2: Podpora sociálního bydlení | podporuje | podporuje | neutrální |
| 4-1-1: Technická podpora při realizaci strategie MAS SČHP | podporuje | podporuje | podporuje |
| 4-1-2: Technická pomoc pro realizaci rozvojových projektů na území MAS SČHP | podporuje | podporuje | podporuje |
| 4-2-1: Projekty spolupráce | podporuje | podporuje | podporuje |

PRV - dopad na klima, inovace, životní prostředí – pozitivní, neutrální, negativní

| Opatření SCLLD MAS SChP | klima | inovace | životní prostředí |
|---|-----------|-----------|-------------------|
| 1-1-1: Podpora malých a středních ekonomických subjektů - investic na založení a rozvoj nezemědělských činností - PRV | neutrální | pozitivní | neutrální |
| 1-2-1: Investice do zemědělských podniků (zejm. zemědělské stavby, technologie a mobilní zemědělské stroje) - PRV | pozitivní | pozitivní | pozitivní |

| | |
|--|------|
| | IROP |
| | OPZ |
| | PRV |

IMPLEMENTAČNÍ ČÁST

14 Implementační část

14.1 Popis řízení včetně řídicí a realizační struktury MAS SCHP

Místní akční skupina Severní Chřiby a Pomoraví, z. s. je právnickou osobou, jejíž současné právní poměry se řídí zákonem č. 89/2012 Sb., Občanský zákoník, v platném znění, dalšími obecně závaznými právními předpisy ČR a vlastními stanovami.

Místní akční skupina Severní Chřiby a Pomoraví je zapsaný Spolek, který dobrovolně sdružuje fyzické a právnické osoby. Jedná se o místní partnerství mezi soukromým a veřejným sektorem. Působnost Spolku je stanovena pouze pro oblast mikroregionu Severní Chřiby a Pomoraví, jehož území je vymezeno územími obcí, které udělily souhlas se zařazením území obce do územní působnosti Místní akční skupiny Severní Chřiby a Pomoraví.

Partnerství MAS SCHP

MAS SCHP je otevřeným partnerstvím, partnerství je dobrovolné.

MAS SCHP je tvořena partnery MAS SCHP, kteří zastupují veřejné a soukromé místní socioekonomické zájmy. Na rozhodovací úrovni ani veřejný sektor, ani žádná z jednotlivých zájmových skupin nepředstavuje více než 49% hlasovacích práv.

Partnerem MAS SCHP se může stát na základě písemné přihlášky každá fyzická osoba starší 18 let či právnická osoba, která má trvalé bydliště, sídlo nebo provozovnu v daném území nebo v tomto území prokazatelně místně působí, zastupuje veřejné nebo soukromé místní socioekonomické zájmy a splňuje podmínky stanovené stanovami MAS SCHP.

Partnerství v MAS SCHP vzniká rozhodnutím Valné hromady MAS SCHP o přijetí nového partnera. Důvodem nepřijetí může být rozpor činnosti žadatele s posláním MAS SCHP nebo jiná skutečnost, která by mohla pro MAS SCHP znamenat okamžitou nebo budoucí újmu.

MAS SCHP vede seznam partnerů, který je veřejný a je přístupný na internetových stránkách Spolku. Partner MAS SCHP je v seznamu uveden až po udělení souhlasu se zveřejněním v seznamu. V případě, že MAS SCHP zveřejní neúplný seznam, musí tuto skutečnost u seznamu uvést. Seznam partnerů, zápis a výmaz partnerství zajišťuje bezodkladně kancelář MAS SCHP.

Partner MAS SChP má právo:

- aktivně se účastnit činnosti MAS SChP
- účastnit se hlasování nejvyššího orgánu
- účastnit se jednání orgánů Spolku
- předkládat návrhy a podněty k činnosti MAS SChP a jejích orgánů
- vyžadovat informace o činnosti a hospodaření MAS SChP
- navrhnout Valné hromadě jmenování a odvolávání statutárního zástupce - Předsedy, Místopředsedy, členů Programového výboru, Výběrové komise a Kontrolní komise
- být volen do orgánů MAS SChP
- účastnit se akcí pořádaných MAS SChP
- využívat informací, se kterými MAS SChP disponuje
- Partner MAS SChP má právo a povinnost být začleněn do jedné za zájmových skupin.

Partner MAS SChP má povinnost:

- přispívat svou činností k tvorbě a uskutečňování SCLLD, k obnově venkova a rozvoji regionu
- dodržovat a naplňovat stanovy a společně dohodnuté postupy
- dodržovat přijatá usnesení Valné hromady a orgánů Spolku
- v rámci své působnosti realizovat popř. zabezpečit plnění úkolů stanovených Valnou hromadou nebo poskytovat potřebnou součinnost
- chránit majetek MAS SChP, přispívat k jeho účelnému využívání
- chovat se čestně vůči Spolku
- zachovávat vnitřní řád Spolku
- platit členské příspěvky na činnost Spolku ve výši a v termínu stanoveném Valnou hromadou – tato povinnost se vztahuje pouze na partnerská města a obce, pokud Valná hromada nerozhodne jinak

Orgány Spolku jsou:

- Nejvyšší orgán - Valná hromada
- Statutární zástupce – Předseda, Místopředseda
- Rozhodovací orgán - Programový výbor

- Výběrový orgán - Výběrová komise
- Kontrolní orgán - Kontrolní komise

Organizační struktura

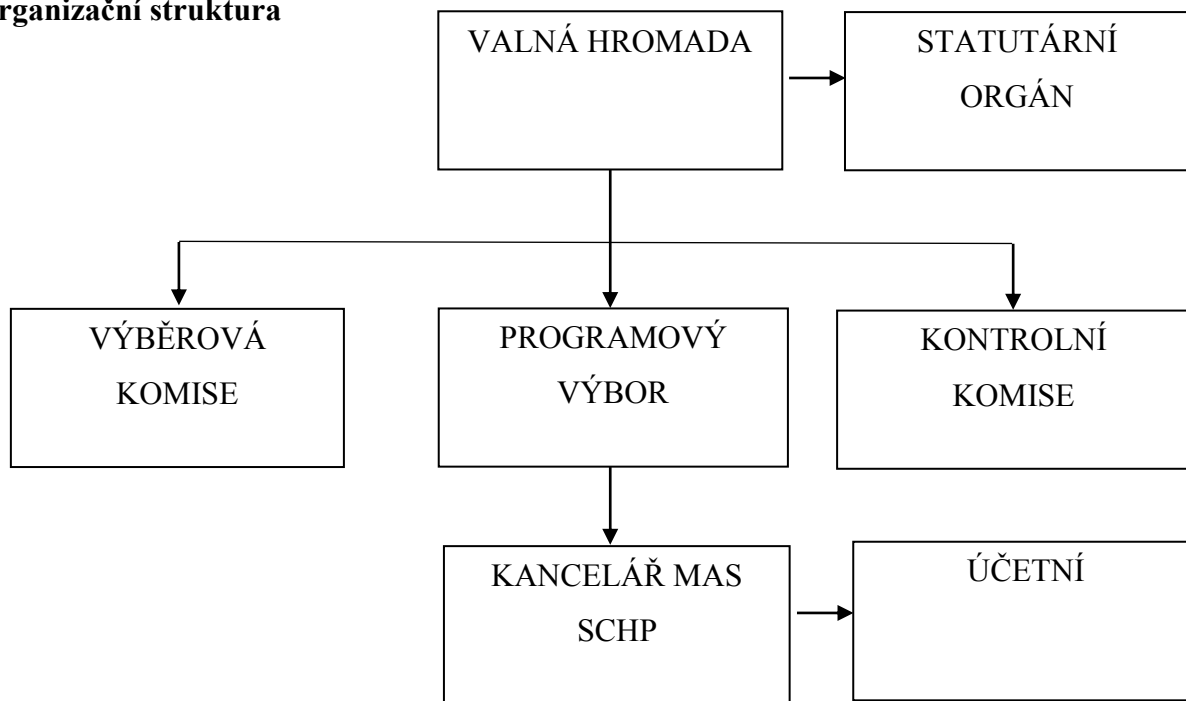

Nejvyšší orgán – Valná hromada

Valná hromada je nejvyšším orgánem MAS SCHP a tvoří ji všichni partneři MAS SCHP, přičemž veřejný sektor ani žádná ze zájmových skupin nepředstavuje více než 49% hlasovacích práv. Tato podmínka je zjišťována při každém zasedání nejvyššího orgánu a v případě, že není účastníky konkrétního zasedání naplněna, provede se přepočít hlasů tak, aby byl výše uvedený podíl hlasovacích práv vždy dodržen. Jednání Valné hromady včetně způsobu přepočtu hlasů je upraveno jednacím řádem.

Je-li partnerem MAS SCHP právnická osoba, zmocní fyzickou osobu, aby ji v orgánu zastupovala, jinak právnickou osobu zastupuje člen jejího statutárního orgánu. Valnou hromadu svolává minimálně jedenkrát ročně Předseda nebo Programový výbor, a to písemnými pozvánkami. Mimořádné zasedání Valné hromady musí být svoláno v případě, že

o to písemně požádá minimálně třetina všech členů MAS SČHP. Mimořádné jednání Valné hromady může svolat také Kontrolní komise, jestliže to vyžadují zájmy MAS SČHP.

Do působnosti Valné hromady patří zejména:

- schvalování stanov MAS SČHP, jejich doplňků a změn
- schvalování jednacího řádu a vnitřních předpisů MAS SČHP
- zodpovědnost za distribuci veřejných prostředků a provádění SCLLD v územní působnosti MAS SČHP, schvalování SCLLD
- zřízení orgánů MAS SČHP
- volba členů orgánů MAS SČHP, stanovení počtu členů orgánů, jejich působnosti a pravomoci, způsob jejich volby a odvolání a způsob jednání, volba statutárního zástupce – Předsedy, volba Místopředsedy
- stanovení výše, způsobu a termínu úhrady členských příspěvků
- projednávání a schvalování výroční zprávy o hospodaření a činnosti MAS SČHP, schvalování rozpočtu a plánu činnosti na další období
- rozhodnutí o přijetí nebo vyloučení partnera MAS SČHP
- rozhodnutí o zrušení nebo fúzi MAS SČHP a způsobu likvidace jejího majetku
- další rozhodnutí, která stanoví zákon nebo tyto stanovy nebo která se zásadním způsobem týkají činnosti MAS SČHP

Jednání Valné hromady řídí Předseda a v jeho nepřítomnosti jím pověřený člen MAS SČHP.

Valná hromada je usnášeníschopná, je-li přítomna nadpoloviční většina partnerů MAS SČHP. Pro přijetí rozhodnutí je třeba souhlasu většiny přítomných.

Z jednání Valné hromady je pořizován zápis, který kromě data, místa konání a prezenční listiny musí obsahovat informace o programu Valné hromady, přijatých rozhodnutích s uvedením výsledku hlasování k jednotlivým bodům programu a námitkách účastníků a závěrečné usnesení.

Pokud svolaná Valná hromada není usnášeníschopná, koná se náhradní zasedání Valné hromady se stejným programem o 30 min později oproti hodině uvedené na pozvánce na předcházející Valnou hromadu, která nebyla usnášeníschopná. Tato náhradní Valná hromada je usnášeníschopná, je-li přítomno alespoň 20% počtu všech partnerů Spolku. Usnesení Valné

hromady je přijato, jestliže se pro ně vysloví nadpoloviční většina hlasů členů přítomných v době usnášení.

Při náhradním zasedání Valné hromady veřejný sektor ani žádná ze zájmových skupin nepředstavuje více než 49% hlasovacích práv. V případě, že není účastníky náhradního zasedání tato podmínka naplněna, provede se dle jednacího řádu přepočít hlasů tak, aby byl výše uvedený podíl hlasovacích práv vždy dodržen.

Statutární zástupce

Předseda MAS SCHP je statutárním orgánem MAS SCHP, zastupuje Spolek navenek a koordinuje jeho činnost. Předseda se podepisuje tak, že k napsanému nebo otištěnému názvu Spolku připojí svůj podpis. Předseda je volen a odvoláván Valnou hromadou. Předseda plní své povinnosti vyplývající z těchto stanov a rozhoduje o všech záležitostech Spolku, které nejsou zákonem a stanovami vyhrazeny Valné hromadě nebo jinému orgánu.

Místopředseda MAS SCHP zastupuje Spolek vůči třetím osobám pouze na základě písemného pověření Předsedou MAS SCHP. Další funkce Předsedy plní v případě, že Předseda není schopen vykonávat svou funkci. Místopředseda je volen a odvoláván Valnou hromadou.

Rozhodovací orgán - Programový výbor

Programový výbor je rozhodovací orgán MAS SCHP. Tvoří ho 7 partnerů MAS SCHP, které volí Valná hromada, přičemž veřejný sektor ani žádná ze zájmových skupin nepředstavuje více než 49% hlasovacích práv. Při rozhodování je hlasovací právo členů Programového výboru rovné. Při rozhodování o výběru projektů náleží minimálně 50% hlasů partnerům z neveřejného sektoru.

Je-li členem Programového výboru právnická osoba, zmocní fyzickou osobu, aby ji v orgánu zastupovala, jinak právnickou osobu zastupuje člen jejího statutárního orgánu.

Je-li členem Programového výboru fyzická osoba, musí být svéprávná a bezúhonná ve smyslu právního předpisu upravujícího živnostenské podnikání. Je-li členem právnická osoba, musí tuto podmínku splňovat také ten, kdo tuto právnickou osobu zastupuje.

Programový výbor plní zejména následující funkce:

- schvaluje uzavření a ukončení pracovněprávního vztahu s vedoucím zaměstnancem pro realizaci SCLLD – manažerem
- schvaluje výzvy k podávání žádostí při realizaci Strategie komunitně vedeného místního rozvoje MAS SCHP
- schvaluje způsob hodnocení a výběru projektů, zejména výběrových kritérií pro výběr projektů
- vybírá projekty k realizaci a stanovuje výši alokace na projekty na základě návrhu Výběrové komise
- svolává nejvyšší orgán minimálně jedenkrát ročně
- provádí další související činnosti a rozhoduje o všech záležitostech Spolku, které nejsou svěřeny do působnosti Valné hromady

Programový výbor volí předsedu z řad svých členů. Předseda svolává programový výbor dle potřeby a řídí jeho zasedání. V jeho nepřítomnosti tak činí jím pověřený člen Programového výboru. Právo svolat Programový výbor má také kterýkoli člen výboru. Mimořádné jednání Programového výboru může svolat také Kontrolní komise, jestliže to vyžadují zájmy MAS SCHP.

Programový výbor je usnášeníschopný, je-li přítomna nadpoloviční většina členů. Pro přijetí rozhodnutí je třeba souhlasu většiny přítomných.

Programový výbor rozhoduje o vytvoření zájmových skupin. Každá zájmová skupina je tvořena partnery MAS SCHP a je cíleně zaměřena na určitou problematiku SCLLD. Příslušnost k dané zájmové skupině definuje partner MAS SCHP podle své převažující činnosti. Každý partner může být příslušný pouze k jedné zájmové skupině. Změna příslušnosti k zájmové skupině je možná. Podmínky takové změny stanovuje Programový výbor společně s rozhodnutím o vytvoření zájmových skupin. Změna příslušnosti partnera MAS SCHP k zájmové skupině musí být Programovým výborem schválena.

Programový výbor může rozhodovat hlasováním „per rollam“ (korespondenční hlasování). Návrh věci k rozhodnutí „per rollam“ zašle předseda výboru ostatním členům Programového výboru. Rozhodnutí je přijato dnem, kdy je odesilateli doručeno souhlasné stanovisko posledního člena, kterým je dosaženo souhlasu nadpoloviční většiny všech členů Programového výboru. Rozhodnutí přijaté „per rollam“ podepisuje předseda Programového

výboru. Na nejbližším zasedání výboru jsou členové informováni o rozhodnutích přijatých „per rollam“. Podrobný postup tohoto typu hlasování je popsán v jednacím řádu.

Neodkladné, zejména administrativní a provozní záležitosti příslušející do působnosti Programového výboru mezi jeho schůzemi vyřizuje předseda nebo věcně k nim pověřený člen programového výboru. Přijatá opatření musí být předložena Programovému výboru na jeho nejbližším jednání.

Výběrový orgán - Výběrová komise

Výběrová komise je výběrovým orgánem MAS SCHP. Tvoří ji 9 partnerů MAS SCHP, kteří na území MAS SCHP prokazatelně místně působí, přičemž veřejný sektor ani žádná ze zájmových skupin nepředstavuje více než 49% hlasovacích práv. Při rozhodování je hlasovací právo členů Výběrové komise rovné.

Je-li členem Výběrové komise právnická osoba, zmocní fyzickou osobu, aby ji v orgánu zastupovala, jinak právnickou osobu zastupuje člen jejího statutárního orgánu.

Je-li členem Výběrové komise fyzická osoba, musí být svéprávná a bezúhonná ve smyslu právního předpisu upravujícího živnostenské podnikání. Je-li členem právnická osoba, musí tuto podmínku splňovat také ten, kdo tuto právnickou osobu zastupuje.

Výběrová komise si volí předsedu z řad svých členů. Dle potřeby předseda svolává a řídí zasedání Výběrové komise, v jeho nepřítomnosti tak činí pověřený člen Výběrové komise.

Výběrová komise vykonává zejména následující činnosti:

- na základě objektivních kritérií třídí, hodnotí a vybírá projekty předložené žadateli. Při rozhodování o výběru projektů náleží minimálně 50% hlasů partnerům z neveřejného sektoru.
- navrhuje pořadí projektů podle přínosu k plnění záměrů a cílů SCLLD
- předkládá výběr projektů ke schválení Programovému výboru
- provádí další související činnosti

Výběrová komise je usnášeníschopná, je-li přítomna nadpoloviční většina jejích členů. Usnesení Výběrové komise je přijato, jestliže se pro ně vysloví nadpoloviční většina hlasů přítomných členů.

Kontrolní orgán – kontrolní komise

Kontrolní komise je kontrolním orgánem MAS SCHP. Tvoří ji 3 partneři MAS SCHP, které volí a odvolává Valná hromada.

Kontrolní komise volí předsedu z řad svých členů. Dle potřeby, minimálně však jednou ročně předseda svolává a řídí její zasedání. Kontrolní komise se schází také, požádá-li o to kterýkoliv člen Kontrolní komise.

Při rozhodování je hlasovací právo členů Kontrolní komise rovné.

Je-li členem Kontrolní komise právnická osoba, zmocní fyzickou osobu, aby ji v orgánu zastupovala, jinak právnickou osobu zastupuje člen jejího statutárního orgánu.

Je-li členem Kontrolní komise fyzická osoba, musí být svéprávná a bezúhonná ve smyslu právního předpisu upravujícího živnostenské podnikání. Je-li členem právnická osoba, musí tuto podmínku splňovat také ten, kdo tuto právnickou osobu zastupuje.

Kontrolní komise je usnášeníschopná, je-li přítomna nadpoloviční většina členů. Pro přijetí rozhodnutí je třeba souhlasu většiny přítomných.

Nejméně jedenkrát ročně podává Kontrolní komise zprávu Valné hromadě MAS SCHP o výsledcích své kontrolní činnosti.

Do působnosti Kontrolní komise patří zejména:

- projednávání výroční zprávy o činnosti a hospodaření MAS SCHP
- dohlížení na činnost MAS SCHP ve smyslu jejího souladu se zákony, platnými pravidly, stanovami, standardy MAS SCHP a SCLLD
- nahlížení do účetních knih a jiných dokladů organizace týkající se činnosti MAS SCHP a kontrola tam obsažených údajů
- svolávání mimořádného jednání Valné hromady a Programového výboru, jestliže to vyžadují zájmy MAS SCHP
- kontrolování metodiky způsobu výběru projektů a její dodržování, včetně vyřizování odvolání žadatelů proti výběru
- zodpovědnost za monitoring a hodnocení SCLLD (zpracovává a předkládá ke schválení Programovému výboru indikátorový a evaluační plán SCLLD)

Společná ustanovení

Funkční období Předsedy Spolku, Místopředsedy Spolku, členů Programového výboru a Kontrolní komise je 4 leté. Dobu mandátu členů Výběrové komise určuje nejvyšší orgán na dobu max. 1 roku. Tyto osoby mohou být do svých funkcí jmenovány či zvoleny i opakovaně.

Jeden partner MAS SCHP může být kromě nejvyššího orgánu členem pouze jednoho dalšího orgánu.

Statutárního zástupce – Předsedu Spolku, Místopředsedu Spolku, členy Programového výboru, členy Výběrové komise a členy Kontrolní komise volí Valná hromada.

Valná hromada je oprávněna odvolat statutárního zástupce – Předsedu Spolku, Místopředsedu Spolku, člena Programového výboru, člena Výběrové a Kontrolní komise i v průběhu jejich funkčního období, a to na základě přijatého usnesení o jejich odvolání.

Statutární zástupce – Předseda Spolku, Místopředseda Spolku, členové Programového výboru, členové Výběrové komise, členové Kontrolní komise mohou od svých funkcí odstoupit písemným oznámením doručeným Valné hromadě. Odstupující člen je povinen učinit, resp. zajistit v rámci výkonu své dosavadní funkce všechny neodkladné úkony tak, aby MAS SCHP nevznikla žádná škoda. Členství v orgánu Spolku může též zaniknout uplynutím funkčního období, dohodou člena orgánu a MAS SCHP, úmrtím člena – fyzické osoby a zánikem člena (právnícké osoby).

Manažer – vedoucí zaměstnanec pro realizaci SCLLD

Manažer je vedoucí zaměstnanec pro realizaci SCLLD a je vůči MAS SCHP v pracovněprávním vztahu. Manažer vykonává zejména tyto činnosti:

- odpovídá za implementaci Strategie komunitně vedeného místního rozvoje MAS SCHP
- zajišťuje organizační záležitosti MAS SCHP
- má poradní hlas ve všech orgánech Spolku
- řídí kancelář MAS SCHP

Manažer je oprávněný jednat za Spolek v rozsahu vymezeném plnou mocí, kterou mu vystaví statutární zástupce MAS SCHP a to zejména v administrativních záležitostech Spolku. Uzavření a ukončení pracovněprávního vztahu s manažerem schvaluje Programový výbor.

Účetní

Účetní Spolku zabezpečuje vedení účetnictví ve smyslu zákona č. 563/1991 Sb. O účetnictví, ve znění pozdějších předpisů a hospodaření s finančními prostředky a majetkem v MAS SČHP v rámci své pracovní náplně a nese odpovědnost za správnost vedeného účetnictví.

Kancelář Spolku

Kancelář MAS SČHP tvoří zaměstnanci Spolku; kancelář není orgánem MAS SČHP. Kancelář zabezpečuje administrativní a technické činnosti MAS SČHP včetně správy internetových stránek Spolku. Vedoucím kanceláře je manažer Spolku.

14.2 Popis administrativních postupů pro vyhlášení výzev MAS SČHP, hodnocení a výběr projektů s uvedením plánované personální kapacity

Příprava výzvy

Řídící orgány jednotlivých operačních programů vyhláší specifické výzvy pro předkládání projektů z integrovaných strategií (tedy i SCLLD MAS SČHP) podle jednotlivých typů. MAS SČHP reaguje na vyhlášení výzvy řídicího orgánu na předkládání projektů přípravou výzvy na příjem projektů v rámci vlastní SCLLD. Přípravu výzvy zajišťuje manažer MAS SČHP spolu s dalšími zaměstnanci kanceláře, v součinnosti s předsedou MAS SČHP a s předsedou Programového výboru. Připravená výzva musí být schválena Programovým výborem a dále řídicím orgánem (nebo platební agenturou SZIF v případě PRV).

V rámci výzvy je vymezeno zejména:

- jakou dotaci se jedná (název programu, prioritní osa, investiční priorita, číslo výzvy)
- alokace výzvy
- přesný popis způsobu výběru projektů a vymezení kritérií výběru s důrazem na soulad projektu se strategií komunitně vedeného místního rozvoje
- oprávnění žadatelé
- podporované aktivity
- závazné termíny (datum vyhlášení výzvy, datum zahájení příjmu žádostí o podporu, datum ukončení příjmu žádostí o podporu)
- místo příjmu žádostí
- výše způsobilých výdajů, výše dotace

- indikátory
- povinné přílohy
- požadavky na zpracovávanou žádost
- veškeré další informace nutné pro zdárný průběh příjmu, hodnocení a realizace projektů

Nastavení výzvy musí být časově proveditelné z hlediska požadavků na realizaci projektů, zapojení subjektů apod. V daném kole příjmu žádostí může žadatel podat pouze jednu žádost o dotaci. Po dobu vyhlášení výzvy, která bude trvat nejméně 4 týdny, budou ze strany MAS SChP zajištěny bezplatné konzultace potenciálním žadatelům o dotaci (ve formě osobních schůzek, telefonicky či emailem), v případě dostatečného zájmu bude uspořádáno školení či seminář týkající se výzvy. Zaměstnanci kanceláře MAS SChP nesmí zpracovávat konkrétní žádosti/projekty do výzvy vyhlášené MAS SChP, ani nesmí přijímat žádné finanční, věcné ani jiné plnění za poskytované konzultace. Přístup k veškerým informacím týkajícím se vyhlášené výzvy musí být rovný a nediskriminační pro všechny potenciální žadatele.

Vyhlášení výzvy

Pracovníci kanceláře MAS SChP zabezpečí informování potenciálních příjemců podpory o vyhlášené výzvě, bez možnosti upřednostňovat jakoukoliv skupinu příjemců podpory.

Prostředky k zabezpečení informovanosti o vyhlášené výzvě:

- webové stránky MAS SChP
- facebookové stránky MAS SChP
- webové stránky, obecní zpravodaje a úřední desky městských či obecních úřadů partnerských měst a obcí
- k zajištění vyšší informovanosti o vyhlášených výzvách lze využít i regionálních medií

Příjem projektů, kontrola formálních náležitostí a přijatelnosti

Každé žádosti, která bude požadovaným způsobem a v požadovaném termínu doručena, bude přiděleno registrační číslo, které stanovuje MAS SChP a pod tímto číslem bude žádost evidována po celou dobu administrace

Příjem žádostí a přidělení registračního čísla zajistí kancelář MAS SChP.

Každá žádost s přiděleným registračním číslem projde kontrolou formálních náležitostí a přijatelnosti (v souladu s vyhlášenou výzvou). Žadatelé, jejichž žádosti nesplní všechny formální požadavky, budou vyzváni v termínu dle výzvy k odstranění nedostatků. V případě, že nebudou tyto formální nedostatky včas a správně odstraněny, bude ukončena administrace žádosti, o čemž bude žadatel písemně vyrozuměn. K ukončení administrace žádosti dojde také v případě nesplnění podmínek přijatelnosti. O této skutečnosti bude žadatel písemně vyrozuměn.

Při kontrole formálních náležitostí a přijatelnosti je vždy dodržováno pravidlo „čtyř očí“ tzn., že tuto kontrolu provádí vždy minimálně dva pracovníci kanceláře MAS SChP (zpravidla manažer + další zaměstnanec kanceláře).

O průběhu a výsledcích kontroly formálních náležitostí a přijatelnosti každé žádosti je sepsán protokol, který obsahuje zejména:

- registrační číslo žádosti,
- kritéria formálních náležitostí a kritéria přijatelnosti s vyjádřením, zda byla splněna či ne, s odůvodněním v případě nesplnění některého kritéria,
- datum a podpisy obou zaměstnanců provádějících kontrolu.

Hodnocení žádostí/projektů – Výběrová komise

Počet členů Výběrové komise, hlasovací práva, usnášeníschopnost a veškeré další pravomoci a povinnosti jejích členů se řídí platnými Stanovami MAS SChP.

Výběrová komise na základě objektivních kritérií třídí, hodnotí a vybírá projekty předložené žadateli. Při rozhodování o výběru projektů náleží minimálně 50% hlasů partnerům z neveřejného sektoru.

Výběrová komise navrhuje pořadí projektů podle přínosu k plnění záměrů a cílů SCLLD.

Členové Výběrové komise podepisují vždy před prvním zasedáním, na kterém dochází k výběru projektů Etický kodex člena Výběrové komise, kterým se zavazují k nestrannému a objektivnímu hodnocení projektů a odpovídajícímu chování, a který je pro ně závazný po celou dobu jejich funkčního období (členové Výběrové komise jsou voleni na 1 rok).

Před každým výběrem projektů podepíše každý člen Výběrové komise prohlášení o nepodjatosti, které je součástí protokolů o hodnocení projektů, tak aby byl vyloučen střet

zájmů, tzn., aby člen výběrové komise nebyl žádným způsobem zainteresován na příslušném projektu (nebyl žadatelem, nepodílel se žádným způsobem na zpracování žádosti o podporu, nezastupoval subjekt, který v daném kole výzvy podává žádost o podporu, nebyl nijak personálně či majetkově propojen s žadatelem či byl jinak zainteresován na předkládaném projektu). Současně člen výběrové komise nesmí hodnotit žádosti v rámci daného opatření (Fiche), do kterého byl projekt, v němž je zainteresován, předložen.

Výběrová komise se může dohodnout na využití institutu veřejných prezentací projektů, informace o takové možnosti musí být jednotlivým žadatelům sdělena s dostatečným předstihem.

Projekty budou hodnoceny tak, aby jeden projekt hodnotili min. 3 hodnotitelé. Každý hodnotitel přiřazuje hodnocenému projektu body dle jednotlivých preferenčních kritérií a zaznamenává je do tabulky hodnotících kritérií. Hodnotitel pro hodnocení používá bodovou škálu jednotlivých hodnotících kritérií (výběrová kritéria pro výběr projektů schvaluje Programový výbor). V rámci hodnocení kvality projektů je celkově nahlíženo na účelnost projektu, jeho potřebnost a efektivnost, dále na hospodárnost a proveditelnost projektu. Každý člen Výběrové komise stvrdí své bodovací postupy podpisem na hodnotících formulářích.

Nedílnou součástí hodnocení projektů je posuzování souladu předložených projektů s SCLLD MAS SCHP. Tento soulad je vždy nastaven jako jedna ze základních podmínek přijatelnosti každého projektu.

Následně zaměstnanci kanceláře MAS SCHP (zpravidla manažer + 1 další zaměstnanec) sečtou bodové ohodnocení daných projektů a seznámí Výběrovou komisi s výsledným bodovým hodnocením.

Výběrová komise provede výběr podpořených projektů a vyhotoví seznam vybraných/nevybraných projektů. Tento seznam, podepsaný předsedou výběrové komise předá Programovému výboru, který výběr projektů musí schválit.

V případě shodného počtu bodů u dvou či více projektů o pořadí rozhoduje datum a čas zaevidování Žádosti na MAS SCHP.

Výběr projektů – Programový výbor

Za výběr projektů je zodpovědný Programový výbor, který od předsedy, popřípadě jiného zvoleného člena Výběrové komise, obdrží Protokoly o bodovém hodnocení projektů a seznam projektů v pořadí dle získaných bodů.

Programový výbor schválí/neschválí postup Výběrové komise a vybírá projekty, které doporučí k podpoře, přičemž nemění pořadí projektů.

Pouze v případě, že Programový výbor má důvodné podezření o chybném posouzení kritéria, může rozhodnutí Výběrové komise zpochybnit. V takovém případě provede Kontrolní komise prověření postupu výběrového orgánu a závěry tohoto prošetření předá písemně Programovému výboru. K rozporovanému postupu musí mít možnost vyjádřit se i Výběrová komise a případně podat vysvětlení svého postupu. Poté Programový výbor zaujme konečné stanovisko o schválení či neschválení výběru projektů.

Pokud není zpochybněn postup Výběrové komise, nemůže výběr Programový výbor změnit vůbec.

Vybrané projekty budou zaslány ŘO (resp. SZIF v případě PRV) k závěrečnému ověření jejich způsobilosti před schválením.

O výsledcích hodnocení projektů budou všichni žadatelé písemně vyrozuměni a výsledný seznam podpořených a nepodpořených projektů s uvedením počtu dosažených bodů bude zveřejněn na webových stránkách MAS SCHP.

Administrace projektu realizovaných samotnou MAS SCHP

V případě, že bude MAS SCHP realizovat v rámci OPZ projekt, kdy žadatelem bude přímo MAS (tzv. klíčový projekt), může se MAS SCHP ucházet o podporu v rámci vlastní výzvy. Téma takového projektu musí být v souladu s programovým rámcem OPZ popsáním v SCLLD MAS SCHP. Standardním způsobem popsáním v implementační části SCLLD bude vyhlášena výzva, jejíž podmínky nesmí vylučovat ostatní žadatele, musí být transparentní a nediskriminační. Stejně tak při hodnocení žádostí Výběrovou komisí a následném schvalování vybraných žádostí Programovým výborem bude žádost MAS SCHP soutěžit s ostatními žádostmi podle stejných pravidel a nebude nijak zvýhodňována.

Přezkoumání postupu administrace MAS na podnět žadatele

Po oznámení výsledků některé z výše uvedených kontrol nebo výběru projektu může žadatel, který neuspěl a je přesvědčen, že při administraci projektu došlo k pochybení, předložit na MAS SČHP žádost o přezkoumání postupu. I v tomto případě provede Kontrolní komise prověření postupu výběrového orgánu a závěry tohoto prošetření předá písemně Programovému výboru. K rozporovanému postupu musí mít možnost vyjádřit se i Výběrová komise a případně podat vysvětlení svého postupu. K součinnosti (vysvětlení postupů, předložení dokumentů apod.) může Kontrolní komise vyzvat také zaměstnance kanceláře MAS SČHP. Výsledek kontroly písemně zaznamená a do 10 pracovních dnů od obdržení žádosti o přezkoumání oznámí žadateli. Pokud bude zjištěno pochybení ze strany MAS SČHP, podniknou pracovníci sekretariátu MAS SČHP příslušné kroky k nápravě a projekt vrátí do procesu administrace. Pokud bude výsledek kontroly negativní, oznámí tuto skutečnost sekretariát MAS SČHP písemně žadateli s upozorněním, že se lze odvolat proti rozhodnutí MAS SČHP na příslušném operačním programu a to nejpozději do termínu předložení žádosti k registraci na příslušný operační program. Sekretariát MAS SČHP poskytne na vyžádání, centrálních poskytovatelů dotací nebo jimi pověřených organizací, požadovanou dokumentaci včetně zprávy z kontroly Kontrolní komise. V případě, že centrální poskytovatel dotace bude mít na postupy nebo činnost MAS SČHP připomínky nebo bude požadovat nápravu, tak MAS SČHP provede příslušná požadovaná opatření.

Realizace projektu

V průběhu realizace projektu a celého administrativního procesu zajišťuje kancelář MAS SČHP výměnu korespondence mezi žadatelem a ŘO. MAS SČHP poskytuje žadateli bezplatné konzultace a v případě potřeby zajistí ve spolupráci s žadatelem nahlášení změn v projektu či žádosti dle požadavků poskytovatele dotace. Kancelář MAS SČHP vede evidenci termínů žádosti o proplacení. Na blížící se termín upozorňuje s dostatečným předstihem žadatele. Po ukončení realizace projektu předloží žadatel na MAS SČHP žádost o proplacení tak, aby bylo zajištěno splnění termínu předložení žádosti o proplacení u ŘO. MAS SČHP provede posouzení žádosti o proplacení. V případě záporného výsledku kontroly, bude žadatel písemně vyzván k nápravě a doplnění. Při nesplnění nápravných opatření bude následovat ukončení administrace projektu. Pracovníci kanceláře MAS SČHP se účastní kontrol na místě prováděných pracovníky ŘO. V rámci této kontroly provádějí fotodokumentaci projektu a případná šetření důležitá pro monitoring a hodnocení strategie MAS SČHP. MAS SČHP

rovněž může provést u žadatele vlastní kontroly na místě, pokud to uzná za vhodné z důvodu podezření na porušení podmínek pravidel, případně z jiných důvodů. Tuto skutečnost oznámí žadateli a z mimořádné kontroly vyhotoví protokol.

Archivace

Pracovníci kanceláře MAS SCHP zajistí povinné uchování dokumentace týkající se realizace SCLLD MAS SCHP. Předpokládá se archivační období 10 let po ukončení programu, tj. do roku 2030. Týká se to zejména všech dokumentů vztahujících se k vyhlášeným výzvám, dokladů k jednotlivým žádostem a projektům, zápisů z jednání povinných orgánů MAS SCHP, kontrolních protokolů, účetních dokladů apod. Pro potřeby archivace budou zajištěny vyhovující podmínky k uchovávání dokumentace ve vhodných prostorách MAS SCHP.

Personální zajištění

Kancelář MAS SCHP:

- Manažer - vedoucí zaměstnanec pro realizaci SCLLD – pozice obsazena, úvazek 1
- projektový manažer – pozice bude/budou obsazena/y, předpokládaný úvazek 1 – 2 plné pracovní úvazky
- administrativní pracovník kanceláře MAS SCHP – pozice bude obsazena, předpokládaný úvazek 0,5 – 1
- animátor škol – pozice bude obsazena, předpokládaný úvazek 0,5 – 1
- účetní – částečný úvazek, ev. DPP či DPČ – pozice obsazena

Dle potřeby budou personální kapacity kanceláře MAS SCHP navýšeny

Personální zajištění jednotlivých kroků:

Vyhlašování výzev:

příprava: kancelář MAS SCHP

schválení: Programový výbor

Příjem žádostí o podporu:

zajištění: kancelář MAS SCHP

Kontrola formálních náležitostí a kontrola přijatelnosti:

zajištění: kancelář MAS SCHP, metoda čtyř očí u každého jednotlivého projektu

Hodnocení a výběr projektů:

organizační zajištění: kancelář MAS SCHP

hodnocení: členové výběrové komise, min. 3 osoby na projekt tak, aby byl vyloučen střet zájmů, nejméně 50 % hlasů náleží partnerům, kteří nezastupují veřejný sektor

výběr: Programový výbor, nejméně 50 % hlasů náleží partnerům, kteří nezastupují veřejný sektor

Zajišťování podpory konečným příjemcům:

zajištění: kancelář MAS SCHP

Archivace:

zajištění: kancelář MAS SCHP

14.3 Popis komunikačních a animačních aktivit MAS SCHP

Místní akční skupina Severní Chřiby a Pomoraví je pro programové období 2014 - 2020 v rámci své SCLLD zapojena v Integrovaném regionálním operačním programu (IROP), Operačním programu Zaměstnanost (OPZ) a v Programu rozvoje venkova (PRV). Komunikační a animační aktivity bude MAS SCHP vyvíjet a tím přispívat ke zvyšování způsobilosti místních aktérů také pro vypracování a provádění projektů v rámci Operačního programu Výzkum, vývoj vzdělávání (OP VVV).

Stejně jako při přípravě SCLLD i během procesu implementace bude maximálně dbáno na zajištění dostatečné propagace SCLLD (uvnitř i navenek MAS SCHP), nastavení a udržování efektivních informačních kanálů mezi MAS SCHP a ostatními aktéry v území, koordinaci aktivit místních aktérů směřujících k naplňování SCLLD, podporu žadatelů/příjemců v rozvíjení projektových záměrů a na transparentnost celého procesu.

Veškeré komunikační aktivity jsou a budou založeny opět na znalosti místní situace a na partnerském přístupu. Obdobně jako při přípravě SCLLD i během procesu implementace budou využívány zejména informační kanály jako webové stránky MAS SCHP, facebook

MAS SČHP, moderní komunikační metody setkávání např. workshopy apod. Pro aktivní komunikaci s občany, partnery a všemi dalšími aktéry na území bude přístupná kancelář MAS SČHP k osobním konzultacím. Partneři MAS SČHP ale i ostatní aktéři v území budou o činnosti MAS SČHP informováni prostřednictvím webových stránek, mailem, při osobních setkáváních. Pro partnery a další aktéry budou i během procesu implementace SCLLD pořádána různá setkání a tematicky zaměřené workshopy s příklady dobré praxe. K této činnosti bude mimo jiné využíváno vytvořených zájmových skupin. Pracovníci Kanceláře MAS SČHP budou také pravidelně informovat na osobních schůzkách nebo na tematických workshopech nebo na různých setkáních partnery a další aktéry o finančních možnostech dotační politiky a vhodnou informační kampaní motivovat aktéry v území k úvahám o nových projektových záměrech. Zde bude v rámci animačních činností zajištěna konzultace projektových záměrů, metodická pomoc při přípravě projektového záměru, školení a vzdělávání místních aktérů v oblasti přípravy a realizace projektů, školení pravidel pro zadávání veřejných zakázek, podporování potenciálních příjemců v rozvíjení projektových záměrů a přípravě žádostí směřujících k naplňování SCLLD apod.

Spolupráce s aktéry na území znamená nejen informační servis pro partnery a získávání poznatků od partnerů, ale také komunikaci s dalšími subjekty, které nejsou partnery MAS SČHP. Dalšími významnými aktéry, s nimiž i nadále předpokládáme různou míru spolupráce, jsou školy, další vzdělávací instituce a neziskové organizace, orgány státní správy, Úřady práce, Zlínský kraj, a další organizace a podniky působící v regionu.

14.4 Popis spolupráce mezi MAS na národní a mezinárodní úrovni a přeshraniční spolupráce

Rozvoj spolupráce na národní úrovni je jednou z velmi důležitých oblastí budoucího působení a rozvoje MAS SČHP. Jednak bude v rámci této činnosti navázáno na již realizované aktivity zejména v oblasti výměny zkušeností a dobré praxe a dále budou rozvíjena nová partnerství a oblasti spolupráce. Cílem je nejen pokračovat v současných aktivitách, ale také rozvíjet další možné činnosti. MAS SČHP se bude účastnit setkávání aktérů rozvoje venkova uskutečňovaného prostřednictvím nejrůznějších akcí. Tyto akce jsou z pohledu MAS SČHP chápány jako důležitý zdroj informací, ale také navazování kontaktů, řešení společných problémů oblasti rozvoje venkova a také plánování budoucí spolupráce zacílené na rozvoj venkovského prostředí především prostřednictvím místních akčních skupin a přizváním dalších relevantních partnerů.

V roce 2015 se MAS SCHP aktivně podílela na organizaci Národní konference VENKOV 2015 na Modré a Velehradě. Přínosnou zkušeností byl také projekt spolupráce, do kterého bylo zapojeno 7 místních akčních skupin Zlínského kraje (5 tzv. „podpořených a 2 „nepodpořených“ MAS v rámci minulého programového období). Výsledkem této spolupráce byla vytvořená metodika s názvem „Uplatňování principu LEADER 7 MAS ZK“. Jako tzv. „nepodpořená“ MAS, začala MAS SCHP nabírat zkušenosti v oblasti spolupráce už v roce 2013 projektem Aktivní místní partnerství MAS SCHP – opatření III.4.1. Získávání dovedností, animace a provádění, kde partnerskou úlohu sehrála MAS Podhostýnska. Dále se MAS SCHP účastní pravidelných setkání MAS Zlínského kraje. Informace a výstupy z výše uvedených akcí jsou vždy prezentovány na webových stránkách MAS SCHP.

MAS SCHP plně respektuje význam spolupráce na národní úrovni. V tomto směru v současné době probíhá komunikace s partnery v České republice s cílem identifikovat vhodné projektové záměry realizované na partnerském přístupu. Důraz je přitom kladen na aspekt inovativních řešení aktuálních problémů současnosti. MAS SCHP zvažujeme možné projekty spolupráce v rámci Programu rozvoje venkova a to zejména společně s dalšími místními akčními skupinami ve Zlínském kraji. Jako vhodná témata projektů spolupráce, která odpovídají zaměření naší SCLLD, se jeví především oblasti:

- akce na podporu a propagaci místní produkce a místních tradic, přírodního a kulturního dědictví v regionu všech partnerů projektu,
- vzdělávání ve vybraných oblastech pro podniky činné v zemědělské prvovýrobě v regionu všech partnerů projektu,
- akce zaměřené na podporu turistiky a agroturistiky v regionu všech partnerů projektu.

Konkrétní projekty spolupráce budou probíhat převážně formou měkkých akcí - pořádání konferencí, vzdělávacích akcí, workshopů, exkurzí, výstav, festivalů, vydávání propagačních materiálů a publikací a přenosů příkladů dobré praxe.

Jako důležitý aspekt budoucího vývoje chápe MAS SCHP význam mezinárodní spolupráce. V této oblasti zatím nemá MAS SCHP zkušenosti (jedná se pouze o dílčí zkušenosti jednotlivých partnerů MAS SCHP z oblasti přeshraniční spolupráce se Slovenskými partnery – zejména na úrovni spolupráce jednotlivých obcí). V této oblasti v současné chvíli probíhá identifikace možných přeshraničních partnerů a debata o možném zacílení mezinárodní spolupráce.

14.5 Popis zvláštních opatření pro hodnocení (pro monitoring a evaluaci)

Důležitou součástí sledování a hodnocení realizace SCLLD MAS SCHP je monitoring projektů a hodnocení naplňování SCLLD. Zásadním ukazatelem monitoringu je sledování naplňování jednotlivých monitorovacích indikátorů na úrovni konkrétních projektů, které primárně ovlivňují naplňování závazných ukazatelů celé SCLLD. Vyhodnocení postupu realizace SCLLD probíhá na základě monitorovacích ukazatelů stanovených k jednotlivým programovým rámcům SCLLD. Předpokladem účinného monitoringu a evaluace bude také sledování indikátorů na úrovni specifických a strategických cílů SCLLD. MAS SCHP kromě sledování a vyhodnocování těchto ukazatelů zaměří svou pozornost také na plnění finančního plánu a celkové hodnocení činnosti MAS SCHP a odrazu této činnosti na rozvoji aktivního přístupu k rozvojovým aktivitám na území MAS SCHP.

Monitorování realizovaných projektů provádí Kontrolní komise v součinnosti s kanceláří MAS SCHP. Monitoring se bude týkat jednak podpory a kontroly žadatelů v průběhu i po skončení realizace projektů – tj. plnění harmonogramu a kritérií pro realizaci projektu, což je základem pro monitorování realizace SCLLD, a dále naplňování cílů opatření a plnění monitorovacích ukazatelů – indikátorů, dle jednotlivých fichí a opatření na úrovni celé SCLLD.

Monitoring projektů je tematicky zaměřen na:

- soulad projektu se schválenou žádostí,
- naplňování monitorovacích indikátorů,
- hodnocení dopadů projektu.

Zdrojovými daty, ze kterých je při monitoringu vycházeno, jsou především:

- SCLLD MAS SCHP na období 2014 - 2020
- systém MS 2014+
- fyzické kontroly v místě realizace projektů, které provádí pracovníci kanceláře MAS SCHP a ze kterých je vždy pořizován zápis, ev. fotodokumentace
- další informace a podklady získávané především nepřetržitou komunikací s žadateli i ostatními aktéry v území, využívání znalostí místního prostředí, ověřování dopadů projektů u cílových skupin, zjišťování ev. problémů při realizaci apod.

Na monitoring projektů navazuje monitorování realizace celé SCLLD zejména z pohledu efektivity a účinnosti. Zde bude využíváno zejména systému MS2014+, kde bude nastaven finanční plán a plánované hodnoty indikátorů SCLLD MAS SCHP. Plnění těchto ukazatelů bude prováděno na základě jednotlivých integrovaných projektů. MAS SCHP bude prostřednictvím modulu v MS 2014+ sledovat realizaci projektů naplňujících její integrovanou strategii. I v této fázi budou průběžně shromažďovány informace od žadatelů, příjemců, partnerů a dalších místních aktérů zejména formou konzultací a osobních setkání, bude s nimi průběžně pracováno a budou zjišťovány a diskutovány návrhy na zlepšení činnosti MAS SCHP.

MAS SCHP předkládá Zprávu o plnění integrované strategie na MMR. Její struktura a rozsah jsou vymezeny v MPIN Příloze č. 11. Zpráva je předkládána 2x ročně (do 15. 1. vždy s použitím údajů k 31. 12., resp. 15. 7. vždy s použitím údajů k 30. 6.)

V návaznosti na zpracování zprávy je vyhodnoceno plnění strategie (ročního akčního plánu). Zpráva o tomto plnění - monitoringu je vypracována a předkládána 1x ročně nejvyššímu orgánu MAS SCHP. Jsou v ní vyhodnocovány postupy a výsledky monitoringu za uplynulé období, se zaměřením na:

- plnění indikátorů (popis schválených a realizovaných projektů)
- plnění finančního plánu
- dodržování časového harmonogramu
- celkový vývoj realizace SCLLD
- případnou podporu absorpční kapacity a iniciaci místních aktérů k předkládání integrovaných projektů
- popis a zdůvodnění případných problémů či odchylek od schválené strategie
- návrh případných nápravných opatření či změn strategie.

Výstupy vyplývající z monitoringu budou zohledněny v dalším postupu realizace strategie. Zpráva bude zveřejněna na webových stránkách MAS SCHP.

Do 30 pracovních dnů od ukončení financování posledního projektu v rámci SCLLD (okamžik úhrady závěrečné platby ve prospěch příjemce, resp. úhrady přeplatku zpět na účet ŘO - v případě ex-ante financování) předkládá MAS SCHP Závěrečnou zprávu o plnění integrované strategie. Struktura a obsah této Zprávy a proces administrace je stejný jako v případě řádné pololetní Zprávy o plnění integrované strategie.

Evaluace

V rámci realizace SCLLD je prováděna průběžná evaluace.

MAS SCHP bude provádět povinnou mid-term evaluaci (střednědobé hodnocení v polovině období). Mid-term evaluace se provádí v polovině programového období (zpravidla tři roky po schválení programu). Zkoumá pokrok dosažený na cestě k naplňování cílů SCLLD. Dle Evaluačního plánu Dohody o partnerství (verze 12/2014) je realizace mid-term evaluace SCLLD plánována na 2. kvartál 2018 až 1. kvartál 2019.

Příloha č. 1: Populační projekce území MAS SCHP

V příloze 1 je znázorněna krátkodobá populační projekce vývoje počtu obyvatel území MAS SCHP do roku 2025. Využita je tradiční komponentně-kohortní metoda bez zohlednění migrace. Data využitá pro výpočet populační projekce zahrnují:

- jednoletou věkovou strukturu obyvatel MAS SCHP ve členění na muže a ženy pro rok 2012 (zdroj Český statistický úřad),
- úmrtnostní tabulky pro jednoleté věkové skupiny obyvatel okresů Zlín a Uherské Hradiště ve členění na muže a ženy pro období let 2006-2010 (zdroj Český statistický úřad), s využitím průměrné hodnoty obou okresů,
- plodnost pětiletých věkových skupin žen ve věku 15-44 let pro Zlínský kraj za rok 2012 (zdroj Ústav zdravotnických informací a statistiky).
- Tabulka č. 34 představuje hlavní závěry projekce, které poukazují jednak na mírný pokles absolutního počtu obyvatel v území MAS SCHP, a jednak na postupnou intenzifikaci procesu demografického stárnutí. S ohledem na dlouhodobější trendy je vliv migrace na populační projekci do roku 2025 nejasný.

Tabulka č. 57.: Populační projekce pro území MAS SCHP do roku 2025

| Věková kategorie | Obyvatelstvo v roce 2012 | | Obyvatelstvo v roce 2020 | | Obyvatelstvo v roce 2025 | |
|------------------|--------------------------|----------------|--------------------------|----------------|--------------------------|----------------|
| | Počet | Podíl | Počet | Podíl | Počet | Podíl |
| 0-14 | 5 905 | 14,3 % | 6 147 | 15,1 % | 5 408 | 13,7 % |
| 15-29 | 7 165 | 17,4 % | 5 967 | 14,7 % | 5 864 | 14,9 % |
| 30-44 | 9 906 | 24,1 % | 8 841 | 21,8 % | 7 579 | 19,2 % |
| 45-59 | 8 293 | 20,1 % | 8 654 | 21,3 % | 9 355 | 23,7 % |
| 60 a více | 9 894 | 24,0 % | 11 024 | 27,1 % | 11 234 | 28,5 % |
| Celkem | 41 163 | 100,0 % | 40 633 | 100,0 % | 39 440 | 100,0 % |

Zdroj: vlastní zpracování na základě vstupních dat Českého statistického úřadu a Ústavu zdravotnických informací a statistiky

Seznam tabulek

| | | |
|-----------------|--|----|
| Tabulka č. 1.: | Základní charakteristiky obcí MAS SCHP (k 1. 2. 2015)..... | 7 |
| Tabulka č. 2.: | Základní charakteristika partnerství MAS SCHP (stav v roce 2014) | 10 |
| Tabulka č. 3.: | Počet evidovaných uchazečů o zaměstnání k počtu osob ve věku 15-64 let v území MAS SCHP k březnu 2014; srovnání území MAS SCHP, Zlínského kraje a České republiky | 20 |
| Tabulka č. 4.: | Počet evidovaných uchazečů o zaměstnání v území MAS SCHP k březnu 2014, vybrané typy osob znevýhodněných na trhu práce | 21 |
| Tabulka č. 5.: | Podíl osob vyjíždějících za prací mimo obec svého bydliště na počtu EAO v roce 2011; srovnání území MAS SCHP, Zlínského kraje a České republiky..... | 22 |
| Tabulka č. 6.: | Podíl ekonomických subjektů a zaměstnavatelů a osob pracujících na vlastní účet na ekonomicky aktivním obyvatelstvu MAS SCHP a vybraných území..... | 23 |
| Tabulka č. 7.: | Počet ekonomických subjektů v MAS SCHP podle velikostních kategorií. | 25 |
| Tabulka č. 8.: | Nejvýznamnější odvětví ekonomických činností na území MAS SCHP podle odvětvové klasifikace CZ-NACE..... | 26 |
| Tabulka č. 9.: | Nejvýznamnější zaměstnavatelé v území MAS SCHP | 26 |
| Tabulka č. 10.: | Podíl orné půdy na celkové rozloze území v roce 2013; srovnání území MAS SCHP, Zlínského kraje a České republiky | 27 |
| Tabulka č. 11.: | Podíl dílčích kategorií třídy ochrany zemědělského půdního fondu na jeho celkové rozloze se stavem k roku 2014; srovnání území MAS SCHP, Zlínského kraje a České republiky | 28 |
| Tabulka č. 12.: | Přehled hromadných ubytovacích zařízení v území MAS SCHP (2015) | 31 |
| Tabulka č. 13.: | Srovnání počtu hromadných ubytovacích zařízení v absolutním a relativním vyjádření v roce 2015; srovnání území MAS SCHP, Zlínského kraje a České republiky | 31 |
| Tabulka č. 14.: | Nejvýznamnější turistické atraktivity na území MAS | 34 |
| Tabulka č. 15.: | Přehled školských zařízení v území MAS SCHP..... | 35 |
| Tabulka č. 16.: | Přehled zdravotnických zařízení v území MAS SCHP | 37 |
| Tabulka č. 17.: | Přehled poskytovaných sociálních služeb v území MAS SCHP..... | 38 |
| Tabulka č. 18.: | Základní charakteristiky obcí MAS SCHP v oblasti kulturního, společenského a sportovního života (září 2015) | 40 |
| Tabulka č. 19.: | Základní charakteristiky obcí MAS SCHP v oblasti místního spolkového života - kulturní, sportovní a volnočasové aktivity (září 2015) | 41 |

| | | |
|-----------------|---|----|
| Tabulka č. 20.: | Příslušnost území obcí MAS SCHP k útvarům Policie České republiky | 45 |
| Tabulka č. 21.: | Index kriminality pro území MAS SCHP v období srpen 2014 - červenec 2015; srovnání území MAS SCHP, Zlínského kraje a České republiky..... | 45 |
| Tabulka č. 22.: | Jednotky požární ochrany v obcích MAS SCHP | 46 |
| Tabulka č. 23.: | Charakteristika výjezdových základen ZZS ZK určených pro území MAS SCHP 47 | |
| Tabulka č. 24.: | Index změny počtu domů v území MAS SCHP a referenčních územích; období 1980 až 2011 | 52 |
| Tabulka č. 25.: | Intenzita silniční dopravy na vybraných úsecích komunikací MAS SCHP v letech 2000 a 2010..... | 54 |
| Tabulka č. 26.: | Přehled lokalit v území MAS SCHP zařazených na Ústřední seznam ochrany přírody, stav k roku 2014 | 56 |
| Tabulka č. 27.: | Přehled oprávněných osob k nakládání s odpady na území MAS SCHP | 57 |
| Tabulka č. 28.: | Přehled největších znečišťovatelů | 60 |
| Tabulka č. 29.: | Základní charakteristiky obcí MAS SCHP v oblasti výkonu veřejné správy (září 2015) | 66 |
| Tabulka č. 30.: | Základní charakteristiky obcí MAS SCHP v oblasti výkonu veřejné správy (září 2015) | 66 |
| Tabulka č. 31.: | Postavení území MAS SCHP vzhledem k čerpání finančních prostředků cíle Konvergence kohezní politiky Evropské unie v programovém období 2007-2013 (v Kč na obyvatele) ve srovnání se všemi územími místních akčních skupin České republiky (N=180 místních akčních skupin); stav projektů k červenci 2014; hodnocení podle sídla příjemce podpory a místa realizace projektu..... | 68 |
| Tabulka č. 32.: | Postavení území MAS SCHP vzhledem k čerpání finančních prostředků v rámci dílčích tematických zaměření projektů podle cíle Konvergence kohezní politiky Evropské unie v programovém období 2007-2013 (v Kč na obyvatele) ve srovnání se všemi územími místních akčních skupin České republiky (N=180 místních akčních skupin); stav projektů k červenci 2014; hodnocení podle sídla příjemce podpory a místa realizace projektu 69 | |
| Tabulka č. 33.: | Vybrané ukazatele hospodaření obcí MAS SCHP | 70 |
| Tabulka č. 34.: | SWOT analýza | 72 |
| Tabulka č. 35.: | Koindicenční matice vazeb opatření na SWOT analýzy..... | 75 |
| Tabulka č. 36.: | Analýza problémů a potřeb | 79 |

| | | |
|-----------------|--|-----|
| Tabulka č. 37.: | Strategický cíl 1..... | 86 |
| Tabulka č. 38.: | Indikátory strategického cíle 1..... | 86 |
| Tabulka č. 39.: | Indikátory specifických cílů..... | 87 |
| Tabulka č. 40.: | Strategický cíl 2..... | 89 |
| Tabulka č. 41.: | Indikátory strategického cíle 2..... | 89 |
| Tabulka č. 42.: | Indikátory specifických cílů..... | 90 |
| Tabulka č. 43.: | Strategický cíl 3..... | 92 |
| Tabulka č. 44.: | Indikátory strategického cíle 3..... | 92 |
| Tabulka č. 45.: | Indikátory specifických cílů..... | 93 |
| Tabulka č. 46.: | Strategický cíl 4..... | 94 |
| Tabulka č. 47.: | Indikátory strategického cíle 4..... | 94 |
| Tabulka č. 48.: | Indikátor specifických cílů..... | 94 |
| Tabulka č. 49.: | Vazba: Strategie rozvoje Zlínského kraje na období 2009 – 2020 × Strategie komunitně vedeného místního rozvoje pro období 2014 až 2020 Místní akční skupiny Severní Chřiby a Pomoraví..... | 100 |
| Tabulka č. 50.: | Vazba: Program rozvoje územního obvodu Zlínského kraje 2013 – 2016 × Strategie komunitně vedeného místního rozvoje pro období 2014 až 2020 Místní akční skupiny Severní Chřiby a Pomoraví..... | 101 |
| Tabulka č. 51.: | Vazba: Integrovaný strategický rozvojový plán města Otrokovice 2014–2023 × Strategie komunitně vedeného místního rozvoje pro období 2014 až 2020 Místní akční skupiny Severní Chřiby a Pomoraví..... | 102 |
| Tabulka č. 52.: | Vazba: Program rozvoje města Napajedla na období 2013 - 2020 × Strategie komunitně vedeného místního rozvoje pro období 2014 až 2020 Místní akční skupiny Severní Chřiby a Pomoraví..... | 103 |
| Tabulka č. 53.: | Grafické znázornění struktury programových rámců SCLLD..... | 134 |
| Tabulka č. 54.: | Grafické vyjádření popisu integrovaného přístupu napříč programovými rámci | 136 |
| Tabulka č. 55.: | Grafické zobrazení a schéma vazeb Opatření/Fichí na opatření mimo programové rámce | 137 |
| Tabulka č. 56.: | Popis integračních vazeb na programové rámce..... | 138 |
| Tabulka č. 57.: | Populační projekce pro území MAS SCHP do roku 2025..... | 169 |

Seznam obrázků

| | | |
|-----------------|--|----|
| Obrázek č. 1.: | Typy funkčního využití a počet obyvatel obcí MAS SCHP; rok 2014 a 2015 | 8 |
| Obrázek č. 2.: | Partneři MAS SCHP stav k roku 2015 | 11 |
| Obrázek č. 3.: | Vývoj počtu obyvatel území MAS SCHP za období 1869-2014 | 12 |
| Obrázek č. 4.: | Přirozený přírůstek a migrační saldo území MAS SCHP za období 1995-2014 | 13 |
| Obrázek č. 5.: | Agregované migrační saldo obcí území MAS SCHP za období 1995-2014 na 100 obyvatel obce v roce 2014 | 13 |
| Obrázek č. 6.: | Podíl osob mladších 15 let na celkovém počtu obyvatel ve vybraných územích v letech 2001 a 2014 | 14 |
| Obrázek č. 7.: | Podíl osob ve věku 65 let a starších na celkovém počtu obyvatel ve vybraných územích v letech 2001 a 2014 | 15 |
| Obrázek č. 8.: | Vzdělanostní struktura ve vybraných územích v roce 2001 | 16 |
| Obrázek č. 9.: | Vzdělanostní struktura ve vybraných územích v roce 2011 | 16 |
| Obrázek č. 10.: | Podíl počtu osob starších 65 let k počtu osob mladších 15 let v obcích MAS SCHP; přelom roku 2014 a 2015 | 17 |
| Obrázek č. 11.: | Podíl osob se základním vzděláním (nahore) a vysokoškolským vzděláním (dole) na celkovém počtu obyvatel MAS SCHP; rok 2012 | 18 |
| Obrázek č. 12.: | Míra nezaměstnanosti MAS SCHP a vybraných území; roky 2005, 2011 a 2014 | 19 |
| Obrázek č. 13.: | Míra nezaměstnanosti v jednotlivých obcích MAS SCHP; přelom roku 2014 a 2015 | 20 |
| Obrázek č. 14.: | Počet evidovaných uchazečů o zaměstnání k počtu osob ve věku 15-64 let v obcích území MAS SCHP k březnu 2014 | 21 |
| Obrázek č. 15.: | Relativní a absolutní počet registrovaných ekonomických subjektů se zjištěnou aktivitou v obcích MAS SCHP; přepočteno k počtu ekonomicky aktivních obyvatel; přelom roku 2014 a 2015 | 24 |
| Obrázek č. 16.: | Struktura ekonomických subjektů podle roku založení na území MAS SCHP; období let 2000 až 2013 | 25 |
| Obrázek č. 17.: | Podíl orné půdy na rozloze obcí území MAS SCHP v roce 2013; počet ekonomických subjektů evidovaných v Evidenci zemědělského podnikatele přelom roku 2014 a 2015 | 29 |

| | | |
|-----------------|--|----|
| Obrázek č. 18.: | Podíl bonitně nejcenější a nadprůměrně produkční kategorie třídy ochrany zemědělského půdního fondu na jeho celkové rozloze v obcích území MAS SCHP; přelom roku 2014 a 2015 | 30 |
| Obrázek č. 19.: | Vývoj počtu příjezdů hostů do hromadných ubytovacích zařízení na území MAS (2012 - 2014) | 32 |
| Obrázek č. 20.: | Počet přenocování v hromadných ubytovacích zařízeních na území MAS (2012 - 2014) | 33 |
| Obrázek č. 21.: | Návštěvnost hromadných ubytovacích zařízení na území města Zlína | 33 |
| Obrázek č. 22.: | mapa sociálně vyloučených lokalit Otrokovice | 39 |
| Obrázek č. 23.: | | 39 |
| Obrázek č. 24.: | Hustota zalidnění v obcích MAS SCHP (počet obyvatel na hektar plochy); přelom roku 2014 a 2015 | 49 |
| Obrázek č. 25.: | Struktura funkčního využití ploch obcí MAS SCHP s důrazem na podíl lesních ploch na celkové rozloze; přelom roku 2014 a 2015 | 50 |
| Obrázek č. 26.: | Struktura domovního fondu obcí MAS SCHP v roce 2011 | 51 |
| Obrázek č. 27.: | Základní síť silnic a železnic MAS SCHP | 53 |
| Obrázek č. 28.: | Koeficient ekologické stability obcí MAS SCHP; přelom roku 2014 a 2015 | 55 |
| Obrázek č. 29.: | Pětiletá roční průměrná koncentrace NO ₂ v µg.m ⁻³ v území MAS SCHP; období let 2008-2012 | 58 |
| Obrázek č. 30.: | Pětiletá roční průměrná koncentrace PM ₁₀ v µg.m ⁻³ v území MAS SCHP; období let 2008-2012 | 59 |
| Obrázek č. 31.: | Pětiletá roční průměrná koncentrace SO _x v µg.m ⁻³ v území MAS SCHP; období let 2008-2012 | 60 |
| Obrázek č. 32.: | Podíl obydlených bytů připojených k vodovodu na celkovém počtu obydlených bytů v území MAS SCHP stav ke dni Sčítání lidu, domů a bytů 2011 | 63 |
| Obrázek č. 33.: | Podíl obydlených bytů připojených ke kanalizaci na celkovém počtu obydlených bytů v území MAS SCHP; stav ke dni Sčítání lidu, domů a bytů 2011 | 64 |

Seznam zkratk

| | |
|------------------|---|
| AVZO TSČ | Asociace víceúčelových základních organizací technických sportů a činností ČR |
| CZ-NACE | klasifikace ekonomických činností |
| ČČK | Český červený kříž |
| ČZS | Český zahrádkářský svaz |
| EAO | ekonomicky aktivní obyvatelstvo |
| ISÚ | integrovaná strategie území |
| JPO | jednotka požární ochrany |
| MAS | místní akční skupina |
| MAS SCHP | Místní akční skupina Severní Chřiby a Pomoraví |
| MPZ | městská památková zóna |
| NKP | národní kulturní památka |
| NO ₂ | oxid dusičitý |
| OZP | osoba se zdravotním postižením |
| p. o. | příspěvková organizace |
| PL | praktický lékař |
| PLD | praktický lékař pro dospělé |
| PLDD | praktický lékař pro děti a dorost |
| PM ₁₀ | polétavý prach |
| RLP | rychlá lékařská pomoc |
| RV | rendez-vous |
| RZP | rychlá zdravotnická pomoc |
| SDH | sbor dobrovolných hasičů |
| SO _x | oxidy síry |
| SVL | sociálně vyloučená lokalita |
| VPZ | vesnická památková zóna |
| TJ | tělovýchovná jednota |
| z. s. | zapsaný spolek |
| ZK | Zlínský kraj |
| ZO | základní organizace |
| ZZ | zdravotnické zařízení |
| ZZS ZK | Zdravotnická záchranná služba Zlínského kraje |