

# MAS KRAJINA SRDCE

Strategie komunitně vedeného místního rozvoje  
pro programové období 2014 – 2020

**„Otevíráme okna...  
a dveře...“**

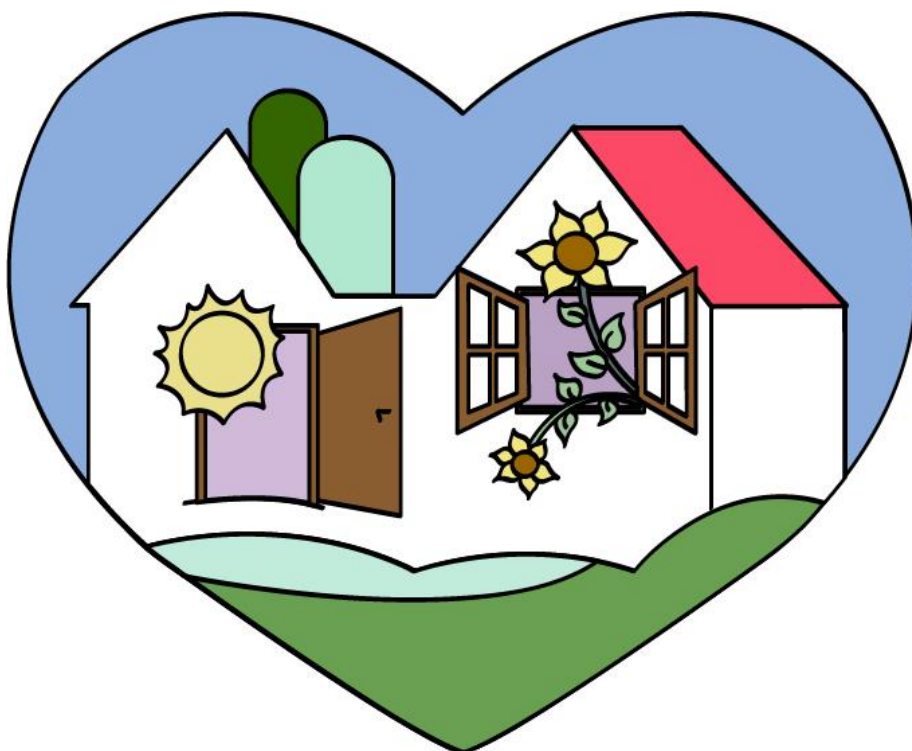

## Obsah

1.	Popis území MAS a zdůvodnění výběru.....	5
1.1	Popis zájmového území MAS .....	5
1.2	Zdůvodnění výběru MAS.....	6
1.2	Mise.....	7
1.3	Týmy pro zpracování strategie.....	7
2	Analytická část .....	11
2.1	Socioekonomická analýza .....	11
2.1.1	Konkrétní vymezení území a jeho základní popis, základní charakteristika.....	11
2.1.2	Kulturní a historické zdroje území.....	18
2.1.3	Lidské zdroje území .....	20
2.1.4	Sociální zdroje území .....	32
2.1.5	Ekonomické zdroje území.....	49
2.1.6	Finanční zdroje území.....	63
2.1.7	Hmotné zdroje území .....	66
2.2	SWOT analýza.....	85
2.2.1	SWOT zájmového území.....	85
2.2.2	Souhrnná SWOT analýza problémových okruhů.....	99
3	Strategická část.....	101
3.1	Analýza příčin problémů a potřeb zájmového území .....	101
3.2	Stanovení vize, strategických cílů, specifických cílů a opatření .....	105
3.2.1	Principy přijaté pro přípravu strategie a cílové skupiny .....	105
3.2.2	Stanovení vize.....	110
3.2.3	Stanovení globálního a strategických cílů.....	110
3.2.4	Definování strategických cílů, specifických cílů a opatření s vyznačením .....	110
3.3	Popis strategie.....	144
3.3.1	Integrační prvky strategie.....	144
3.3.2	Inovativní rysy strategie .....	163
3.4	Vazba na strategické dokumenty.....	166

3.5	Akční plán.....	172
3.5.1	Programový rámec PRV .....	175
3.5.2	Identifikace fichí z PRV.....	175
3.5.3	Způsob stanovení preferenčních kritérií.....	191
3.5.4	Vyhodnocování vlastních indikátorů .....	192
3.5.5	Popis programového rámce PRV .....	192
3.5.6	Programový rámec IROP.....	192
3.5.7	Identifikace opatření z IROP .....	192
3.5.8	Popis programového rámce IROP.....	198
3.5.9	Programový rámec OPZ.....	199
3.5.10	Identifikace opatření SCLLD s podporou OPZ.....	199
3.5.11	Popis programového rámce OP Z.....	213
3.5.12	Grafické znázornění struktury programových rámců SCLLD .....	214
3.5.13	Principy pro určení preferenčních kritérií výběru projektů.....	217
3.6	Vazba strategie na horizontální témata IROP, OPZ a průřezová témata PRV.....	217
4	Implementační část.....	220
4.1	Popis řízení včetně řídicí a realizační struktury MAS .....	220
4.1.1	Orgány MAS.....	220
4.1.2	Organizační struktura MAS.....	222
4.1.3	Kompetence sekretariátu/zaměstnanců MAS.....	222
4.1.4	Složení orgánů rozhodovací úrovně .....	223
4.1.5	Opatření pro zamezení střetu zájmů.....	225
4.2	Popis postupů pro vyhlašování výzev MAS, hodnocení a výběr projektů s uvedením plánované personální kapacity .....	226
4.2.1	Vyhlašování výzev MAS .....	226
4.2.2	Příjem žádostí .....	226
4.2.3	Administrativní kontrola a kontrola přijatelnosti .....	227
4.2.4	Hodnocení a výběr projektů .....	227

4.2.5	Role MAS při realizaci projektů a zajištění jejich udržitelnosti.....	228
4.2.6	Administrace klíčových projektů a projektů spolupráce .....	229
4.3	Animační aktivity.....	229
4.4	Projekty spolupráce MAS na národní a mezinárodní úrovni .....	232
4.4.1	Projekty spolupráce podporované PRV.....	232
4.5	Popis zvláštních opatření pro hodnocení (pro monitoring a evaluaci) .....	234
4.5.1	Monitoring.....	234
4.5.2	Evaluace .....	235
4.5.3	Monitoring projektů .....	235



# 1. Popis území MAS a zdůvodnění výběru

## 1.1 Popis zájmového území MAS

Zájmové území MAS Krajina srdce, z.s. vznikalo spojením 46 obcí. 40 obcí se nachází na území Jihočeského kraje (NUTS II Jihozápad) a zbývajících šest obcí je na území Středočeského kraje (NUTS II Střední Čechy).

V současné době žije v obcích zapojených do zájmového území 20 978 obyvatel, výměra území je 633,85 km<sup>2</sup> a průměrná hustota osídlení dosahuje pouze 33,1 obyvatele/1 km<sup>2</sup> viz Příloha 1.

**Mapa 1:** Hustota osídlení území MAS Krajina srdce

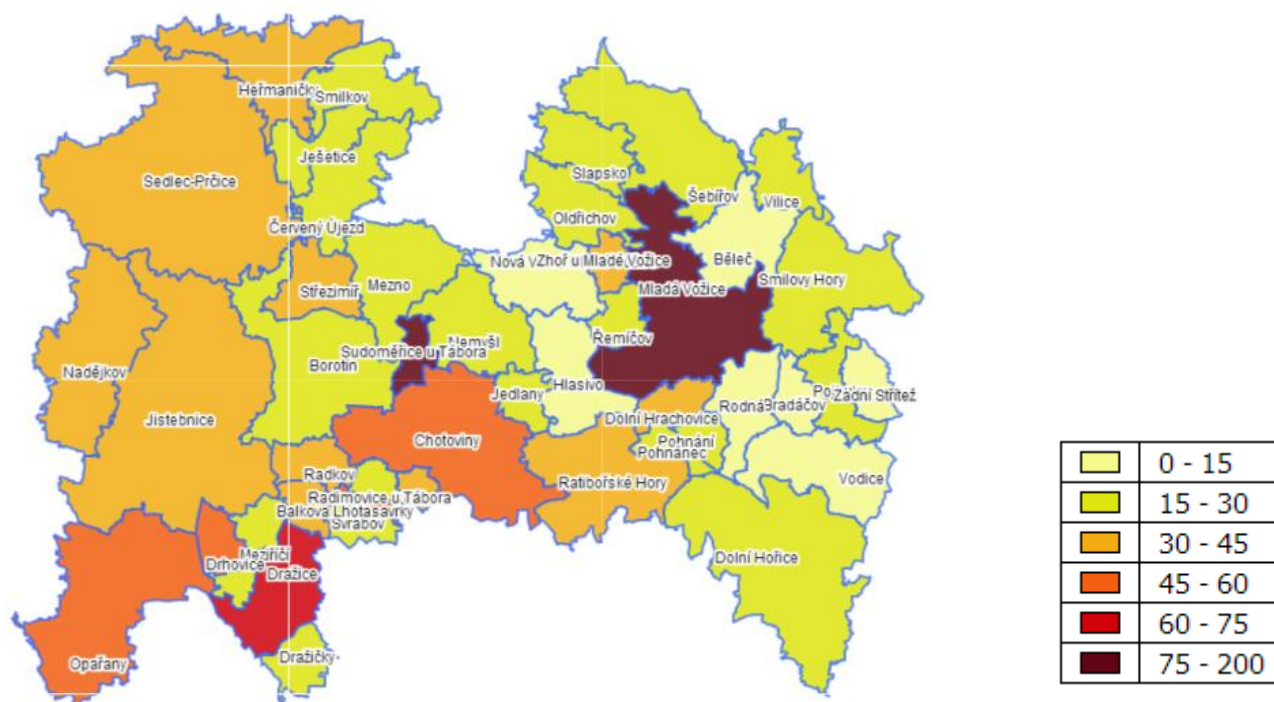

Zdroj: Příloha 1

V Tabulka 1 jsou uvedeny názvy všech zapojených obcí.

**Tabulka 1:** Seznam obcí zapojených do MAS Krajiny srdce

<b>Jihočeský kraj (NUTS 2 Jihozápad)</b>
Balkova Lhota, Běleč, Borotín, Bradáčov, Dolní Hořice, Dolní Hrachovice, Dražice, Dražičky, Drhovice, Hlasivo, Chotoviny, Jedlany, Jistebnice, Košín, Meziříčí, Mladá Vožice, Nadějkov, Nasavrky, Nemyšl, Nová Ves u Mladé Vožice, Oldřichov, Opařany, Pohnánek, Pohnání, Pojbuky, Radimovice u Tábora, Radkov, Ratibořské Hory, Rodná, Řemíčov, Slapsko, Smilovy Hory, Sdoměřice u Tábora, Svrabov, Šebířov, Vilice, Vodice, Zadní Střítež, Zhoř u Mladé Vožice
<b>Středočeský kraj (NUTS 2 Střední Čechy)</b>
Červený Újezd, Heřmaničky, Ješetice, Mezno, Sedlec-Prčice, Smilkov, Střeziměř

Zdroj: Vlastní šetření, ČSÚ–viz Příloha 1

## 1.2 Zdůvodnění výběru MAS

Místní akční skupina Krajina srdce (dále jen MAS) byla registrována Ministerstvem vnitra ČR jako „občanské sdružení“ v měsíci březnu roku 2004. Ačkoliv na počátku historie vzniku MAS stál zejména se svým personálním zajištěním a finanční podporou Dobrovolný svazek obcí Mikroregion VENKOV, nepřevážily nikdy v celé více než desetileté historii MAS zájmy obcí nad zájmy partnerů ze soukromé sféry.

První projekty byly na území MAS realizovány s podporou národního programu Leader ČR v letech 2004 a 2005. To přineslo první zkušenosti s administrativními postupy i s principy Leader a zároveň přišli do MAS noví členové, zejména z řad NNO, zemědělců a podnikatelů. V roce 2006 byl k realizaci připraven s podporou dotačního titulu zaměřeného na osvojování schopností při realizaci rozvojových strategií v rámci OP Rozvoj venkova a multifunkční zemědělství Strategický plán Leader (dále jen SPL) příznačně nazvaný „Uklidit, zpřístupnit, rozpohybovat...“. V té době měla MAS 39 členů, ze kterých bylo 82,05% ze soukromého sektoru, a do činnosti MAS bylo zapojeno 17 žen.

V letech 2007 - 2013 byl v zájmovém území realizován SPL. MAS finančně podpořila a pomohla realizovat v rámci 11 výzev celkem 115 projektů individuálních žadatelů celkovou částkou dotace 31 916 546 Kč a celkem tak bylo se započtením spoluúčasti žadatelů v zájmovém území proinvestováno 58 322 509 Kč. Nejvíce finančních prostředků z celkového objemu dotací získalo, na zlepšení estetického vzhledu veřejných prostranství, opravu památek, zavedení veřejného rozhlasu 32 obcí (60 %, 72 projektů). Neziskové organizace čerpaly finanční prostředky na zlepšení zázemí pro spolkové činnosti 11, podnikatelské subjekty 18 a zemědělci 6.

MAS je pozitivně vnímána veřejností jako významný aktér území, který v místních podmínkách uplatňuje dotační politiku Evropské unie a s využitím metody Leader se podílí na identifikování příčin místních problémů a snaží se přispět k jejich řešení.

V období let 2007-2013 realizovala MAS 12 projektů spolupráce, při jejichž realizaci spolupracoval se 24 tuzemskými a 3 zahraničními místními akčními skupinami. Pro tyto účely získala z PRV 7 233 986 Kč. Projekty byly zaměřeny na problematiku vývoje informačního systému pro rozvoj místní ekonomiky, obnovení ovocnářství a zpracování ovoce, návrat k místním kulinářským a řemeslným tradicím, posílení genia loci obcí, zaznamenání pamětí místních lidí...

Kromě Programu rozvoje venkova využila MAS k financování svých aktivit také program „Mládež v akci“. V letech 2006 – 2013 tak umožnila 86 mladým lidem ze svého území účast na výměnných pobytech v rámci

15 projektů, které byly realizovány ve spolupráci s různými organizacemi zabývajícími se prací s mládeží ze Skotska, Finska, Litvy, Polska, Francie a Španělska.

MAS také organizačně zajišťuje společenské, sportovní i prodejní akce, provozuje informační systém Venkovská tržnice ([www.venkovskatrznice.eu](http://www.venkovskatrznice.eu)), organizuje letní dětský tábor, pořádá jazykové kurzy a odborné přednášky, zajišťuje volnočasové aktivity pro děti a mládež. V roce 2013 se MAS stala zakládajícím členem skupiny pro destinační management Toulava, o.p.s., v rámci které se podílí zejména na přidělování regionální značky Toulava regionální produkt.

Na počátku roku 2015 se MAS v důsledku legislativních změn transformovala z občanského sdružení na „zapsaný spolek“. V současné době má MAS 48 členů, z toho je 27 žen.

Různorodé aktivity, které MAS na svém území podporuje i sama realizuje, významně přispívají ke vzniku nových myšlenek a inovativních postupů, které se stávají výchozí platformou při přípravě a směřování předkládané Integrované strategie území pro období let 2014 - 2020.

MAS tak významně přispívá k rozvoji lidského a sociálního kapitálu.

## 1.2 Mise

Předkládaná Integrovaná strategie území MAS Krajina srdce byla zpracována na základě důsledné analýzy problémů zájmového území, která byla využita k identifikaci příčiny vzniku těchto problémů a zabývá se hledáním cest a návrhy postupů pro jejich účinné řešení.

Ke zpracování strategie bylo přistoupeno ve shodě s principy definovanými v rámci metody LEADER potažmo metody komunitně vedeného místního rozvoje (SCLLD), která je v kontextu předkládané ISÚ vnímána nikoliv jako pouhý dotační zdroj, ale jako plnohodnotná metoda rozvoje území.

Strategie byla zpracována s respektem k principům metody LEADER („zdola-nahoru“, inovace, vícesektorové navrhování, síťování, spolupráce, územní princip) a dále byly definovány principy, které budou využívány při realizaci strategie: selský rozum, venkovská finanční gramotnost, rozumné užívání místních zdrojů, mezigenerační slušnost, mezigenerační výměna zkušeností a neformální partnerství a spolupráce.

## 1.3 Týmy pro zpracování strategie

V rámci identifikace problémů území MAS Krajina srdce proběhlo v termínu od 8. srpna 2013 do 11. dubna 2014 prostřednictvím 50 setkání s celkem 435 obyvateli, přičemž bylo sebráno a do kategorií roztříděno celkem 1 662 problémů. S takto získanými problémy, které byly facilitátorem roztříděny do kategorií, dále pracovaly k tomu vytvořené pracovní skupiny, definované na členské schůzi MAS Krajina srdce, z.s., která se konala 22. května 2014 v Borotíně. Zaměření pracovních skupin bylo určeno podle většinového zastoupení identifikovaných problémů, a sice následovně:

- PS Infrastruktura
- PS Zaměstnanost
- PS Občanská vybavenost
- PS Mezilidské vztahy

Tyto pracovní skupiny nemají přímou souvislost se zájmovými skupinami, které byly vytvořeny díky standardizaci MAS, a sice podle převažujícího zájmu činnosti člena MAS. V tomto případě se jedná o institucionální uspořádání MAS. Členové MAS měli možnost se bez ohledu na jejich příslušnost do zájmových skupin dobrovolně hlásit do pracovních skupin vytvořených za účelem řešení identifikovaných problémů.

Z nejvýznamnějších problémových okruhů byly následně formulovány klíčové oblasti strategie, tedy 4 strategické cíle:

- zajistit infrastrukturu území v souladu s potřebami obyvatel,
- vytvářet podmínky pro zvyšování zaměstnanosti prostřednictvím aktivního zhodnocování místních zdrojů a rozvoje podnikatelského prostředí,
- zlepšit občanskou vybavenost sídel zejména ve smyslu zavedení chybějících či zvýšení úrovně stávajících služeb,
- budováním dobrých mezilidských vztahů přispívat k vytváření pozitivní společenské atmosféry v zájmovém území.

Vedením **PS „INFRASTRUKTURA“** byl pověřen člen Programového výboru MAS Krajina srdce pan **Pavel Rothbauer**. Dalšími členy PS byli jmenováni: Ing. **Štěpán Hladík**, **Vlastislav Srbek**, **Miroslava Jeřábková**, **František Mikulanda**.

*Tabulka 2: Pracovní skupina infrastruktura*

Pracovní skupina INFRASTRUKTURA		
Jméno	Člen MAS od	Aktivita a funkce v MAS
Pavel Rothbauer	2004	koordinátor Pracovní skupiny infrastruktura, člen PV
Ing. Štěpán Hladík	2007	člen Pracovní skupiny infrastruktura, koordinátor Pracovní skupiny pro zemědělství
Vlastislav Srbek	2007	člen Pracovní skupiny infrastruktura, člen MAS
Miroslava Jeřábková	2008	člen Pracovní skupiny infrastruktura, člen MKV
František Mikulanda	2011	člen Pracovní skupiny infrastruktura, člen MAS

Vedením **PS „ZAMĚSTNANOST“** byl pověřen člen Programového výboru MAS Krajina srdce pan **Jaroslav Krejčí**. Dalšími členy PS byli jmenováni: Ing. **Miroslav Dlouhý**, **Josef Brož**, **Jindřiška Kopková**, **Marcela Doktorová**, **Zbyněk Sova**.

*Tabulka 3: Pracovní skupina zaměstnanost*

Pracovní skupina ZAMĚSTNANOST		
Jméno	Člen MAS od	Aktivita a funkce v MAS
Jaroslav Krejčí	2007	koordinátor Pracovní skupiny zaměstnanost, místopředseda MAS, místopředseda PV, člen Pracovní skupiny Toulava
Ing. Miroslav Dlouhý	2004	člen Pracovní skupiny zaměstnanost, předseda MKV, člen Pracovní skupiny Toulava
Josef Brož	2014	člen Pracovní skupiny zaměstnanost, člen VK
Jindřiška Kopková	2007	člen Pracovní skupin zaměstnanost, člen MAS
Marcela Doktorová	2007	člen Pracovní skupiny zaměstnanost, člen MAS
Zbyněk Sova	x	člen Pracovní skupiny zaměstnanost

Vedením **PS „OBČANSKÁ VYBAVENOST“** byl pověřen člen Programového výboru OS MAS Krajina srdce pan **František Zrzavecký**. Dalšími členy PS byli jmenováni: Ing. **Ludmila Dvořáková**, **Eva Volfová**, **Jana Maděrová**, **Karel Urbánek**.

**Tabulka 4:** Pracovní skupina občanská vybavenost

<b>Pracovní skupina OBČANSKÁ VYBAVENOST</b>		
<b>Jméno</b>	<b>Člen MAS od</b>	<b>Aktivita a funkce v MAS</b>
František Zrzavecký	2004	koordinátor Pracovní skupiny občanská vybavenost, člen PV
Ing. Ludmila Dvořáková	2004	člen Pracovní skupiny občanská vybavenost, předseda VK
Eva Volfová	2010	člen Pracovní skupiny občanská vybavenost, koordinátor Klubu řemesel v Chotovinách
Jana Maděrová	2007	člen Pracovní skupiny občanská vybavenost, člen MAS
Karel Urbánek	2005	člen Pracovní skupiny občanská vybavenost, člen MAS

Vedením **PS „MEZILIDSKÉ VZTAHY“** byla pověřena členka Programového výboru OS MAS Krajina srdce paní **Milena Peterková**. Dalšími členy PS byli jmenováni: **Ing. Olga Černá, Alena Švecová, Karel Nováček, Mgr. Zdeněk Sedláček**.

**Tabulka 5:** Pracovní skupina mezilidské vztahy

<b>Pracovní skupina MEZILIDSKÉ VZTAHY</b>		
<b>Jméno</b>	<b>Člen MAS od</b>	<b>Aktivita a funkce v MAS</b>
Milena Peterková	2004	koordinátor Pracovní skupiny mezilidské vztahy, člen PV, koordinátor Klubu řemesel v Borotíně
Ing. Olga Černá	2004	člen Pracovní skupiny mezilidské vztahy, koordinátor Pracovní skupiny pro ženy
Alena Švecová	2014	člen Pracovní skupiny mezilidské vztahy, člen MKV
Karel Nováček	2004	člen Pracovní skupiny mezilidské vztahy, předseda PV
Mgr. Zdeněk Sedláček	2007	člen Pracovní skupiny mezilidské vztahy, poradce MAS, člen Pracovní skupiny Toulava

Facilitací a zpracováním schůzek PS byl pověřen pracovník pro zpracování SCLLD strategie MAS Krajina srdce, z.s. pro období let 2014 – 2020 Ing. Petr Hienl a jeho asistentkami byly jmenovány Bc. Jana Kaltounková a sl. Tereza Matyásková.

Přehled o aktivitách PS viz <http://www.maskrajinasrdce.cz/cs/integrovana-strategie-uzemi-2014-2020/pracovni-skupiny>

**Schéma 1:** Zapojení pracovních skupin do přípravy ISÚ MAS Krajina srdce

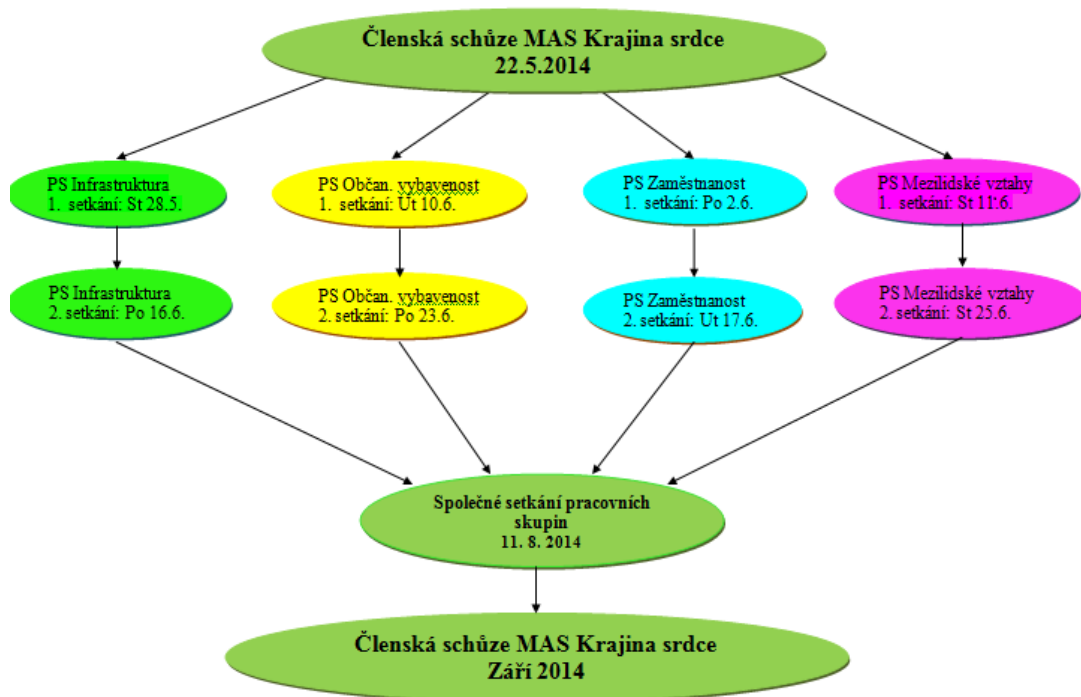

## 2 Analytická část

### 2.1 Socioekonomická analýza

#### 2.1.1 Konkrétní vymezení území a jeho základní popis, základní charakteristika

##### 2.1.1.1 Geografická poloha

Území má členitý charakter, přechází na něm Středočeská pahorkatina v Českomoravskou vrchovinu. Tyto dva geologické útvary odděluje výrazná příkopová struktura Blanická brázda, kterou lze sledovat v délce okolo 130km od Českého Brodu přes Sázavu a zájmové území (Šebířov – Mladá Vožice – Ratibořské Hory) až k hranicím s Rakouskem.

Území bylo i v dávné historii využíváno jako tranzitní pro dopravu surovin a materiálů. Již v raném středověku tudy procházela gmundská (vitorazská) stezka (přes Sudoměřice u Tábora) a svákovská stezka (Borotín – Prčice). Sudoměřicemi u Tábora, které byly významným bodem na bývalé cestě, dnes prochází železniční koridor a významná dopravní tepna E55, která se v úseku Mezno-Sudoměřice u Tábora-Chotoviny ve směru Veselí nad Lužnicí mění v dálnici D3. Praha je od Sudoměřic u Tábora vzdálena jen 75km, Benešov 35km a Tábor 15km.

Pro zájmové území je charakteristický nedostatek nerostných surovin, pomineme-li v této souvislosti dolování stříbra na území mezi Chotovinami, Ratibořskými Horami a Starou Vožicí, které dosáhlo svého vrcholu v 17. stol. a bylo úplně utlumeno na počátku 20. stol. nebo již rovněž ukončenou těžbu vápence v oblasti Dolnohořicka.

Průmyslová výroba se v zájmovém území příliš nerozvinula - ani Sedlcem-Prčicí a ani Mladou Vožicí neprochází železniční trať. Vykoupení pozemků pro stavbu železnice na Mladovožicku zabránily obavy sedláků, že by jim železniční doprava rušila dobytek na pastvinách.

Členité zájmové území nedisponuje zdroji nerostných surovin. Průmyslová výroba zde nebyla nikdy zásadním způsobem rozvinuta. Ani v současnosti se nedaří do zájmového území přilákat významnější průmyslové výrobce. Pro rozvoj území proto musí být aktivně vyhledávány jiné druhy podnikatelských aktivit. (CH1), (CH101)

Jistou příležitostí v tomto směru nabízí zlepšující se dostupnost území díky probíhající výstavbě dálnice D3 Praha – České Budějovice a probíhající výstavba mezinárodního železničního koridoru na stejné trase. Přiblíží se tím významný zákaznický potenciál okolních větších měst, včetně Prahy. Zlepšuje se dopravní infrastruktura, prostřednictvím které bude možné zájmového území snáze dosáhnout, má-li to ovšem přinést kýžený efekt, je nezbytné zlepšit také dopravní infrastrukturu uvnitř území. (CH2), (CH102)

##### 2.1.1.2 Geomorfologická a přírodní charakteristika území

Převážnou část zájmového území tvoří členitá Táborská pahorkatina, která je, z hlediska geomorfologického, podsoustavou Středočeské pahorkatiny, jejíž nejvyšší vrchol – Javorová skála (737 m) - se nachází nedaleko Jistebnice. Na východě přechází mírně se vlnící krajina vlnou Holých vrchů (převýšení 200 m n.m.) v Křemešnickou vrchovinu, která je podsoustavou Českomoravské vrchoviny. Severní hranici území opticky uzavírá bájná hora Blaník (694 m).

V blízkosti Pacova a Kladrubské hory na Dolnohořicku se dříve těžil vápenec. Je zde Chýnovská jeskyně, která byla jako první jeskyně na území ČR zpřístupněna turistům již v roce 1869 a nyní jich sem ročně zavítá

až 30 000. Území mezi Starou Vožicí a Ratibořskými Horami označují montanisté za jedno z nejzachovalejších míst v Evropě, kde se v minulosti těžilo stříbro.

Na úpatí vrchu Batkovy (724 m) u Pohnání pramení nejvýznamnější vodní tok oblasti - říčka Blanice, která protéká tzv. blanickou brázdou a vlévá se u Českého Šternberku do Sázavy a je jediným lokálním přírodním propojením území jižních a středních Čech.

V oblasti je celá řada rybníků. Mezi nejvýznamnější patří ve východní části území soustava Blatnických rybníků (Kozák, Kačer, Zdražil, Budař) v rekreační oblasti Blatnice – Radostovice. K rekreačním účelům je využívána přehradní nádrž Košín. Ratibořskohorský-Trejský rybník vybudovali středověcí horníci jako zásobárnu vody, která sloužila ke zpracování a těžbě stříbrných rud. Řada rybníků se nachází na Jistebnicku (Chadimák, Obecní, Nový a Kaplice) na potoku Cedron a na Petříkovickém potoku u Nadějkova. Jen nepatrná část rybníků slouží k rekreačním účelům, většinou jsou využívány k chovu ryb.

Průměrná roční teplota dosahuje v zájmovém území 7°C, kromě území na levém břehu Blanice. Oblačnost zde v průběhu roku dosahuje hodnoty 70 %, jsou tu nejvyšší průměrné dešťové srážky z celého tábořského okresu /až 700 mm/, počet dnů se srážkami je 120.

Pro své geomorfologické a přírodní podmínky a pro nedotčenost průmyslem je zájmové území vhodné pro rekreaci obyvatel blízkých měst a pro rozvoj cestovního ruchu. (CH103),(CH9)

Aby se tak mohlo stát, je nezbytné zlepšit podmínky pro rekreační koupání, protože rybníky jsou většinou využívány k chovu ryb. (CH3)

Magnetem pro turisty je Chýnovská jeskyně. (CH8)

Údržba vegetace v těsné blízkosti komunikací je nedostatečná a nedostatečná je také údržba ploch, které nejsou bezprostředně užívané k produkci zemědělských komodit.(CH4)

Vzhledem k zemědělskému hospodaření na rozsáhlých plochách a k tomu užívané velké mechanizaci je problematická prostupnost krajiny. (CH5)

Zachovány by měly být také charakteristické krajinné prvky, jako jsou aleje, stromořadí apod. (CH6)Přírodní zdroje území

Pro zájmové území je charakteristický nedostatek nerostných surovin, pomineme-li v této souvislosti dolování stříbra na území mezi Chotovinami, Ratibořskými Horami a Starou Vožicí, které dosáhlo svého vrcholu v 17. stol. a bylo úplně utlumeno na počátku 20. stol. nebo již rovněž ukončenou těžbu vápence v oblasti Dolnohořicka.

V zájmovém území nejsou k dispozici žádné zdroje nerostných surovin. (PZ1)

### 2.1.1.3 Půda a zemědělská výroba

Výměra zemědělské půdy v zájmové oblasti dosahuje 42 360 ha, což je 66,9 % z celkové výměry zájmového území, viz Graf 1. V popisovaném území se nacházejí různé typy půd, jakými jsou hnědá půda, oglejená půda, půda glejová, hlinité a hlinitopísčité půdy, podzolové půdy, oligobazické hnědé půdy, hnědé horské půdy a půdy nevyvinuté (žulové výchozy, balvaniště), hnědozem a nivní půdy. Půdy dosahují průměrné hloubky do 80 cm, a tak je řadíme mezi střední až hluboké. Z hlediska druhu jsou to půdy lehčí až těžší.



**Graf 1:** Půda v zájmovém území

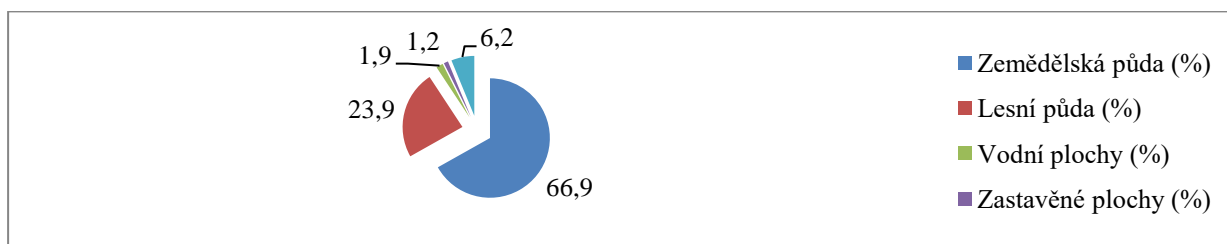

Zdroj: ČSÚ, SDLB 2011–viz Příloha 2

72,5 % z celkové výměry zemědělské půdy v zájmovém území je půda orná, pouze na 24,6 % výměry jsou pěstovány trvalé travní porosty. Nadprůměrné rozorání se negativně projevuje na stabilitě krajiny. Průvodním znakem je půdní eroze, nízká retenční schopnost, nízký výskyt ekologicky stabilních prvků, špatná průchodnost i její estetická kritéria.

**Graf 2:** Zemědělská půda v zájmovém území

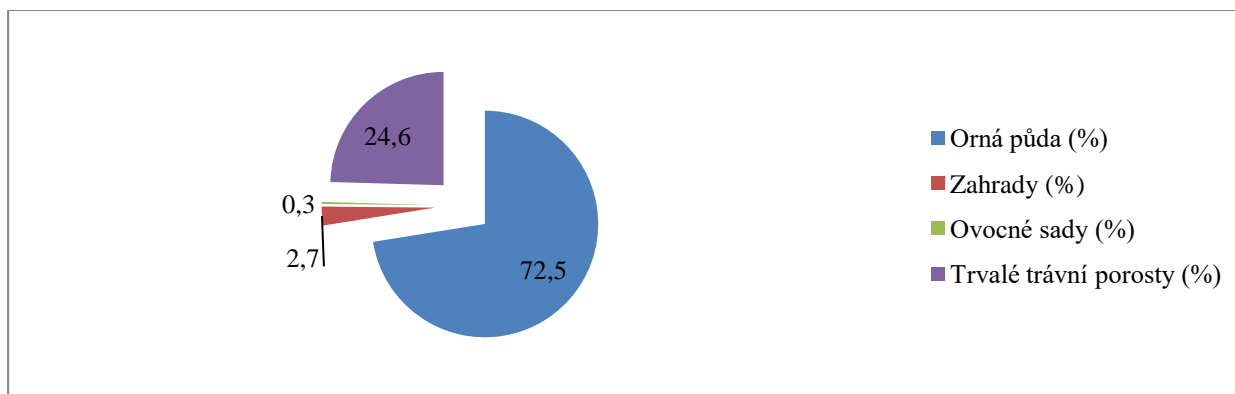

Zdroj: ČSÚ, SDLB 2011–viz Příloha 2

**Tabulka 6:** Počty zemědělců a výměra zemědělské půdy

Výměra zemědělské půdy (ha)	Počet FO	Zemědělské podniky
0	135	3
1 - 20	29	2
20 - 40	25	2
40 - 60	12	1
60 - 80	10	1
80 - 150	16	2
150 - 300	7	2
300 - 500	5	2
500 - 1000	2	10
1000 - 1500	1	3
1500 - 2500	0	3
2500 - 3500	0	2
3500 a více	0	1

Zdroj: AK Tábor, SZIF Příbram, SZIF Benešov, 2014–viz Příloha 3

Obce zapojené do zájmového území vlastní pouze cca 2,7 % (1144 ha) z celkové výměry zemědělské půdy, která je v území k dispozici. Zemědělskou půdu obce většinou za úplatu pronajímají zemědělským farmám a podnikům.

Mezi největší majitele zemědělské půdy patří tyto obce: Ratibořské Hory (104,3 ha), Opařany (98,2 ha), Mladá Vožice (85 ha), Oldřichov (72 ha), Dolní Hořice (61 ha), Nadějkov (70 ha), Mezno (60,2 ha), Střezimíř (54 ha), Sedlec-Prčice (51,42ha) a Běleč (50,3 ha). Dalších 12 obcí disponuje vlastní zemědělskou půdou o výměře 20 až 40 ha.

V zájmovém území jsou k dispozici nepříliš úrodné půdy, u nichž nelze předpokládat, že se stanou základem konkurenceschopného zemědělství na evropské úrovni. (PZ2)

V místech postižených nadměrným zorněním by se mělo přednostně přikročit k zalesňování a zatravňování méně úrodných a/nebo špatně dostupných ploch. (PZ3),(PZ101)

Obce zapojené do zájmového území vlastní cca 1 144 ha zemědělské půdy, na které nehospodaří, a za úplatu ji pronajímají zemědělským podnikatelským subjektům. (PZ102)

Podle dostupných informací hospodaří na 26 323 ha, což je 62 % z celkové výměry zemědělské půdy zájmového území, větší zemědělské podniky a společnosti. Na zbývajících 38 % z celkové výměry zemědělské půdy hospodaří soukromí zemědělci. Průměrné zatížení VDJ na 1 ha je vyšší u zemědělských podniků a společností, u soukromých zemědělců dosahuje 0,18 VDJ/ha. Z tabulky č. 7 je patrné, že nejvíce aktivních zemědělců hospodaří na výměře do 150 ha - jedná se o 92 farem a 8 zemědělských podniků. Na výměře vyšší než 1 000 ha hospodaří již jen jedna fyzická osoba a 9 podniků. Mezi tři největší zemědělské podniky, které hospodaří v zájmovém území, patří ZD Dolní Hořice (2 502 ha), Agrosopol Mladá Vožice, a.s. (3 454 ha) a ZD Opařany (4 705 ha).

**Tabulka 7:** Výměra zemědělských farem a podniků

Výměra zemědělské půdy (ha)	Soukromé farmy /FO	Zemědělské podniky
Není uvedena	135	3
1 - 20	29	2
20 - 40	25	2
40 - 60	12	1
60 - 80	10	1
80 - 150	16	2
150 - 300	7	2
300 - 500	5	2
500 - 1000	2	10
1000 - 1500	1	3
1500 - 2500	0	3
2500 - 3500	0	2
3500 a více	0	1

Zdroj: AK Tábor, SZIF Příbram, SZIF Benešov –viz Příloha 3

V posledních dvaceti letech se výrazně zmenšil rozměr živočišné výroby, což se již dnes projevuje nedostatkem organické hmoty v půdě (chybí hnojení chlévskou mrvou) a v budoucnosti to bude mít značný vliv na snížení přirozené úrodnosti půdy. Z uvedeného důvodu také již nelze hovořit o hlavním zdroji pracovních míst ve venkovských oblastech zájmového území. Průměrný věk zaměstnanců v zemědělských podnicích se neustále zvyšuje, což se v blízké budoucnosti projeví v nedostatečném počtu pracovních sil v zemědělství.

Funkci údržby a tvorby krajiny plní současné zemědělství pouze částečně. Pomineme-li ten fakt, že velké zemědělské podniky se snaží hospodařit na co největších půdních blocích, což malebnosti krajiny příliš nepřispívá, je nutné zmínit i jen velmi malý zájem zemědělců o omezování eroze, údržbu polních cest a kultivaci vegetace v těsné blízkosti polí, na kterých hospodaří.

Podnikavost zemědělců, měřená snahou dále zpracovávat své výrobky, účastnit se farmářských trhů, provozovat prodej ze dvora a podobné další aktivity, které by cílevědomě směřovaly k navyšování přidané hodnoty produkce potažmo jejich příjmů, není příliš vysoká.

Oproti minulosti se zmenšil rozměr živočišné výroby, což se již dnes projevuje nedostatkem organické hmoty v půdě (chybí hnojení chlévskou mrvou). (PZ4)

Průměrný věk zaměstnanců v zemědělských podnicích se neustále zvyšuje. (PZ5)

Péči o krajinu, zájmu o ochranu půdy atd. před erozí brání zemědělcům podmínky na trhu zemědělských komodit. (PZ6)

Zemědělské podniky a farmy se orientují na poptávku trhu po zemědělských komoditách a zapomínají na možnost diverzifikace svých činností včetně potravinářského i nepotravinářského zpracování své produkce. (PZ7)

**Je nezbytné podpořit takové aktivity zemědělců, které přispějí k udržitelnému hospodaření na půdě (zvyšování organické hmoty v půdě, ochrana půdy před erozí, zmenšování půdních bloků, údržba polních cest, výsadba alejí ovocných stromů atd.) a dále aktivity, které podpoří zájem zemědělců o diverzifikaci jejich činností jak v zemědělských (produkce nových komodit – zelenina, ovoce) tak nezemědělských oblastech (služby, výroba, cestovní ruch) podnikání, tak i při zpracování, potažmo zajištění přidané hodnoty (potravinářské zpracování) a realizace zemědělských komodit na regionálním trhu (prodej „ze dvora“, účast na farmářských trzích atd.) a aktivním působením v cestovním ruchu (agroturistika). (PZ106)**

#### 2.1.1.4 Lesy

Lesní pozemky v zájmové oblasti zaujímají 15 128 ha, což je 23,9 % z celkové výměry zájmového území. Jedná se zejména o lesy hospodářské, které slouží k produkci obnovitelné dřevní hmoty. Z hlediska druhové skladby je poměr mezi jehličnany a listnáči 4:1. Z jehličnanů převažuje smrk a borovice, z listnatých dřevin buk, olše, javor horský (klen) a dub.

Vytěžené dřevo se v převážné míře exportuje nebo je prodáváno do tuzemských zpracovatelských provozů, které jsou většinou za hranicemi zájmového území. Obdobná je situace u odpadu z těžby, který je z území odvážen v podobě dřevní štěpky.

Ve vlastnictví jednotlivých obcí je cca 17,6 % (2 668 ha) z celkové výměry lesní půdy. Mezi největší vlastníky lesů patří tyto obce: Mladá Vožice (318,58 ha), Jistebnice (232,8 ha), Borotín (258,3 ha), Opařany (228,8 ha), Sedlec-Prčice (197,1 ha), Meziříčí (180 ha), Oldřichov (120 ha) a Šebířov (104 ha). Devět obcí vlastní lesní porosty o výměře 50 až 100 ha, viz Příloha 2.

Dřevo vytěžené v zájmovém území se v místě nezpracovává ani energeticky nevyužívá. (PZ28)

Obce zapojené do zájmového území vlastní cca 2 668 ha lesů.(PZ103)

**Je nezbytné podpořit takové podnikatelské aktivity, které povedou vlastníky lesů ke zvýšení zájmu o navyšování přidané hodnoty v místě vytěženého dřeva a ke zvýšení zájmu o energetické využití odpadní dřevní hmoty vzniklé při těžbě v lesích potažmo o vznik místního trhu s palivovým dřívím, k čemuž je nezbytné vytvářet potřebnou infrastrukturu. (PZ 107)**

#### 2.1.1.5 Vodní plochy

Celková výměra vodních ploch v zájmové oblasti dosahuje 1 178 ha, což jsou 1,9 % z celkové výměry zájmového území. Obce zapojené do zájmového území vlastní 66,6 ha vodních ploch, což je 5,7 % z celkové výměry rybníků, které jsou v území k dispozici.

Obce zapojené do daného území vlastní celkem 268 rybníků a vodních nádrží. Mezi obce, které vlastní rybníky o největší výměře patří: Jistebnice (12,6181 ha), Sedlec-Prčice (7 ha), Mladá Vožice (5,55 ha), Chotoviny (5,44 ha), Dolní Hořice (4,9 ha), Mezno a Běleč (2,5 ha). Dalších devět obcí vlastní rybníky o celkové výměře 1 až 2 ha, viz Příloha 2.

Většina rybníků, zejména soukromých, je využívána k chovu ryb. (PZ9)

Obce zapojené do zájmového území vlastní cca 67 ha vodních ploch (rybníků).(PZ104)

**Vodní plochy by v zájmovém území neměly sloužit pouze k hospodářským ale i k rekreačním účelům. Nedostatek míst pro přírodní koupání limituje rozvoj rekreačních možností v zájmovém území. (PZ108)**

**14 - Počet problémů zjištěných při setkání s obyvateli, které se dotýkaly problematiky „Rybníků“, dosáhl 28 (muži tento problém uvedli 25 krát a ženy 3 krát) výskytů a umístil se na 14. místě v pořadí dalších zjištěných problémů, což je 1,7 % z celkového počtu problémů.**

#### 2.1.1.6 Chráněná území

Podle údajů získaných od Agentury ochrany přírody a krajiny se v zájmovém území nachází 31 památných stromů, 11 malých zvláště chráněných území a 7 evropsky významných lokalit. Nejrozsáhlejší evropsky významnou lokalitou je v zájmovém území přírodní památka Vlašimská Blanice. V zájmovém území se nachází také dva přírodní parky – Polánka a Jistebnická vrchovina. Seznam chráněných krajinných prvků je v dokumentu Příloha 4.

#### 2.1.1.7 Přírodní památky

V současné době jsou do kategorie „přírodní památka“ zařazována malá území jiných účelů ochrany, např. taková, která by z hlediska ochranných podmínek spadala spíše pod kategorii přírodní rezervace, neboť v nich jde zejména o ochranu určitého biotopu. Nejrozsáhlejší přírodní památkou v zájmovém území je přírodní památka Vlašimská Blanice.

##### **Přírodní památka Vlašimská Blanice**

Cílem vyhlášení přírodní památky Vlašimská Blanice, jehož veřejné projednávání proběhlo na přelomu roku 2012 a 2013 a vyhlášovatelem byl Krajský úřad Jihočeského kraje, je ochrana a udržení stávajícího stavu vývoje vodního toku říčky Blanice ve směru od Mladé Vožice, který tvoří dominantní jev této přírodní památky. Dále pak udržení kvality nivy vodního toku a zkvalitnění čistoty vody vodního toku pro zachování vhodných biotopů. Hlavními předměty ochrany je vydra říční a velevrub tupý.

### 2.1.1.7.1 Přírodní parky

V zájmovém území se nacházejí dva **přírodní parky** – Jistebnická vrchovina a Polánka – byly zřízeny vyhláškou Jihočeského krajského úřadu a jsou zde omezeny činnosti, jež by mohly vést k rušení, poškození nebo ke zničení dochovaného stavu území, cenného pro svůj krajinný ráz a soustředěné estetické a přírodní hodnoty.

#### **Přírodní park Jistebnická vrchovina**

Přírodní park Jistebnická vrchovina byl vyhlášen Okresním úřadem v Táboře v roce 1994 v návaznosti na stejnojmenný přírodní park v okrese Benešov. Má plochu 72,7 km<sup>2</sup>. Leží na severozápadě okresu při hranici s okresy Písek a Benešov ve správním území obcí Borotín, Jistebnice a Nadějkov, které jsou též přirozenými středisky osídlení.

Jistebnická vrchovina je součástí Vlašimské pahorkatiny. Je tvořena převážně granitoidy středočeského plutonu, v nichž převažuje porfyrický durbachit typu Čertova břemene, ve východní části probíhá úzký pruh granodioritu sedleckého typu a na východním okraji leží pestrá votická skupina moldanubika.

Členitý georeliéf stoupá od jihu k severu k tzv. Cunkovskému hřbetu, jehož nejvyššími body jsou Javorová skála (722,6 m n.m.) a Čertovo břemeno (713,6 m n.m.), odkud vrchovina spadá strmým zlomovým svahem k severu do Sedlecké kotliny.

Přírodní park byl zřízen na ochranu členité kopcovité krajiny s pestrou mozaikou polí, luk a lesíků, s množstvím vodních ploch a menších toků. Sídlní strukturu tvoří poměrně hustá síť drobných vesnic, osad a roztroušených samot. Východně od obce Borotín se na plochem hřbetu, chráněném ze tří stran rybníkem, nachází malebná zřícenina středověkého hradu Borotín. Oblast je odvodňována do Lužnice prostřednictvím Smutné a Košínského potoka a severní svahy Cunkovského hřbetu prostřednictvím Sedleckého potoka a jeho přítoků do Vltavy.

#### **Přírodní park Polánka**

Přírodní park Polánka byl vyhlášen Okresním úřadem v Táboře v roce 1994. Rozkládá se v severovýchodní části okresu, severně od Chýnova, na ploše 16,2 km<sup>2</sup>. Zasahuje do správních území obcí Bradáčov, Dolní Hořice, Pohnánek, Pohnání, Ratibořské Hory, Rodná a Vodice.

Území přírodního parku je součástí geomorfologického celku Křemešnická vrchovina, v této části tvořené svory a svorovými rulami chýnovské flyšoidní skupiny moldanubika. Jihozápadní část území tvoří Dubské vrchy, které výraznými zlomovými svahy spadají na jih do Chýnovské kotliny a na severozápadě do Blanické brázdy, severovýchodní část je součástí ploché Cetorazské pahorkatiny. Nejvyšším bodem je vrch Batkovy (721,1 m n.m.), na jehož severním svahu pramení řeka Blanice.

Jádrem přírodního parku jsou lesní komplexy Batkovy a Domamyšlský les. Jedná se o nejzachovalejší lesní porost (smrk s roztroušeným bukem), místy s produkcí rezonančního dřeva na Táborsku. V jihozápadní členité části území mezi Pohnánkem a Chotčínami je významným krajinným fenoménem síť polních cest mezi zemědělskými pozemky s doprovodnou alejovou výsadbou tvořenou javorem, jasanem, dubem a vtroušenou třešní. Součástí parku je soustava menších rybníků (Pilský, Mlýnský) v oblasti obce Vodice – východně od obce Hartvíkov.

Z hlediska krajinného rázu Polánka reprezentuje krajinu Českomoravské vrchoviny, a to především současné ekosystémy Pelhřimovského bioregionu.

### 2.1.1.8 Území povodí Jordánu

V letech 2011 až 2014 bylo nákladem 466 mil. Kč vytěženo z táborské údolní nádrže Jordán 262 509 m<sup>3</sup> sedimentu. Převážná část plochy povodí nádrže se nachází na území obce Chotoviny, Borotín, Sodoměřice u Tábora, Radkov, Košín, Radimovice u Tábora, Svrabov, Nasavrky, Mezno a Střeziměř, které

jsou zapojeny do zájmového území. Zvolená lokalita je charakterizována jako území, kde je velké zastoupení zemědělské půdy a významná plocha rybníků využívaných k intenzivní produkci ryb.

Povodí obývá cca 3100 obyvatel, z nichž pouze 750 obyvatel žije v obci Chotoviny a Borotín, které mají k dispozici čistírnu odpadních vod. V ostatních sídlech systém kanalizace není nebo není zakončen žádnou ČOV. V důsledku vypouštění nečištěných odpadních vod z komunálních zdrojů do vodních toků, dostává se do nádrže velké množství fosforu, který je příčinou eutrofizace. V povodí Jordánu je nezbytné provést také, dle provedených studií, řadu krajinnotvorných protierozních zásahů např. provést výsadbu alejí, vybudovat protierozní lesní cesty, ale také aktivovat obyvatele např. prostřednictvím environmentální výchovy na základních školách.

#### **2.1.1.9 Zeleň v obcích**

V rámci projektu „Lokální identita zeleně venkovských sídel“ QI112A138 bylo na území Společenství obcí Čertova břemeno, které je součástí zájmového území, provedeno v letech 2011 až 2014 šetření stavu veřejné zeleně na veřejně přístupných místech v intravilánu obcí. V rámci tohoto šetření byly mimo jiné provedeny analýzy klimatické, estetické a ekologické vhodnosti dřevin a bylin, které se dnes nacházejí na náběhích, veřejných plochách, zahrádkách a předzahrádkách. Bylo konstatováno, že téměř v každé obci lze nalézt nevhodné výsadby exotických druhů stromů a keřů, jehličnatých dominant a mnohých taxonů, které byly v úzkém sortimentu v minulých desetiletích produkovány centrálními školkami. Intravilán obcí zájmového území se tak často mění na uniformní, neosobní a chybí mu vazby na okolní krajinu, tradice a historii.

**8 - Počet problémů zjištěných při setkání s obyvateli, které se dotýkaly problematiky „Veřejná prostranství a údržba veřejné zeleně“, dosáhl 49 (muži tento problém uvedli 17 krát a ženy 32 krát) výskytů a umístil se na 8. místě v pořadí dalších zjištěných problémů což je 2,9 % z celkového počtu problémů.**

Na 14 % výměry zájmového území se nacházejí dva přírodní parky – PP Polánka a PP Jistebnická vrchovina.(PZ10), (PZ105)

Součástí zájmového území je Přírodní památka Vlašimská Blanice – chrání zde přirozený biotop pro život vydry říční a velevruba tupého.

**Je žádoucí navodit takové podmínky, které podpoří spolupráci obcí, bez ohledu na to, zda jsou či nejsou zapojeny do zájmového území, aby bylo možné řešit ekologické problémy společně (výstavba kanalizace a ČOV, boj s erozí apod.) v kontextu větších územních celků viz povodí Jordánu. (PZ109)**

**V kontextu revitalizace zeleně v obcích je nezbytné dát intravilánu obcí její původní podobu a funkci – tedy střetávání obyvatel. Proto je nezbytné zajistit lepší orientaci kompetentních osob i všech obyvatel v širokém nabízeném sortimentu dřevin a bylin, kterými je dnešní trh zásoben. (PZ110)**

**V kontextu revitalizace zeleně v krajině je nezbytný návrat k možnostem jejího hospodářského využití (výsadba ovocných stromů). (PZ111)**

#### **2.1.2 Kulturní a historické zdroje území**

Na území zájmové oblasti se nachází četné architektonické památky, místa významných historických událostí a pochází odtud, nebo zde alespoň působily, významné historické osobnosti českých dějin a odborníci.

Zašlou slávu stříbrných dolů na Starovožicku a Ratibořskohorsku pamatují zříceniny hradů Borotín a Šelmbek i unikátní gotická zvonice v Mladé Vožici. Zámky, panské domy, kostely a kaple jsou stále

dominantními budovami obcí. Většina historických objektů je ve velmi špatném technickém stavu (např. zámek Nemyšl, Mladá Vožice, Lejčkov, Jistebnice, Nadějkov, Smilkov atd.). Pokud jsou vlastníci historických objektů ochotni nezbytnou rekonstrukci provést, potýkají se s nedostatkem finančních prostředků i s přehnanými požadavky památkářů. V důsledku toho není většina rozsáhlejších místních objektů přístupná veřejnosti. Kostely, kaple, drobné sakrální stavby a židovské hřbitovy (Elbančice, Nemyšl) jsou v relativně dobrém technickém stavu.

K období husitství se vztahuje nález známého Jistebnického kancionálu, který byl nalezen na faře v Jistebnici v roce 1872. Oblast Starovožicka a Ratibořkohorska, kde se těžilo stříbro, je považována za jednu z našich mála historických důlních oblastí, které byly ovládnuty příslušníky vysoké české šlechty (Rožmberkové, Schwarzenbergové, Kuenburkové). Jen drobnou roli zde hrál v historii dolování král nebo zástupci měšťanů.

Mezi nejvýznamnější místní rodáky a osobnosti, které v území působily, patří **Vítek z Prčice** (? - 1192) zakladatel rodu pánů z Růže (Vítkovců); **Mistr Vojtěch Raňkův z Ježova** (1320 - 1388), který nazval Karla IV. „otcem vlasti“ a je dosud jediným českým rektorem na francouzské Sorbonně; církevní reformátora Husův předchůdce **Matěj z Janova** (1350-1393); významný český buditel **Jan Jeník z Bratřic** (1756 - 1845); radikální demokratický novinář a spisovatel **Prokop Chocho loušek** (1819-1864); historik a autor díla Hradu a zámky království českého **August Sedláček** (1843-1926); **Josef Fanta** (1856- 1954) architekt, jeden z nejvýznamnějších představitelů české secese; malíř a loutkář **Ota Bubeníček** (1871-1962); malíř a grafik **Richard Lasa** (1873-1929); prozaik, autor historických a společenských románů a próz pro děti **Bohumil Říha** (1907-1987); **Karel Chaba** (1925-2009) zvaný též „poslední malíř Prahy“; významný český divadelní a filmový režisér **Evald Schorm** (1931-1988); sociální ekolog a publicista **Bohuslav Blažek** (1943 – 2004); **Jiří Balík** – současný rektor ČZU v Praze.

Lidové zvyky a tradice jsou udržovány zvláště v menších obcích díky spolkovým aktivitám (jedná se o masopusty, maškarní plesy, pálení čarodějnic, stavění májek atd.). Na území také působí několik kvalitních ochotnických spolků (Jistebnice, Božejov, Nadějkov).

#### 2.1.2.1 Nemovité kulturní památky

Nemovité kulturní památky se spolu s dalšími částmi památkového fondu České republiky, chráněnými [zákonem č. 20/1987 Sb., o státní památkové péči](#), v platném znění, evidují v Ústředním seznamu kulturních památek České republiky. V tomto seznamu je v současné době evidováno 206 nemovitých kulturních památek, které se nacházejí v obcích zapojených do zájmového území. Ve vlastnictví obcí je 55 památkově chráněných objektů, 36 vlastní církve a 55 soukromé osoby.

U 53 objektů není vlastnictví jednoznačné. Rekonstruováno by mělo být celkem 78 nemovitých kulturních památek z toho je 23 ve vlastnictví obce, 23 památek vlastní církve, 18 je v soukromém vlastnictví a u 11 není vlastník znám. Seznam nemovitých kulturních památek, které jsou situovány v zájmovém území, je uveden v dokumentu v Příloze 5.

Jedinou národní památkou v zájmovém území, která je uvedena v indikativním seznamu národních kulturních památek je klášter s kostelem sv. Františka Xaverského v Opařanech čp. 80, kde působí dětská psychiatrická léčebna.

V zájmovém území aktivně působí sběratelé historických vozidel, kteří mají zájem objekty své sběratelské vášně vystavovat v soukromých muzeích a expozicích. V současné době je expozice historických vozidel a motocyklů pro veřejnost přístupná pouze v Chotovinách v muzeu pana Janeckého. Každoročně se v zájmovém území konají přehlídky a závody historických vozidel a motocyklů.

Území má bohatou historii, žily zde a/nebo pracovaly významné osobnostmi, dochovaly se zde lidové zvyky a tradice. (CH7)

Jedinou národní památkou je v zájmovém území klášter s kostelem sv. Františka Xaverského v Opařanech. (CH10)

Ke zviditelnění území lze využít jeho bohatou historii, která zde zanechala řadu nemovitých i technických (historická vozidla) památek. (CH104)

**Je nezbytné využít potenciál stavebních, kulturních i technických památek, které se v zájmovém území nachází, k jeho prezentaci, jako území vhodného pro rekreaci a trávení volného času, a podpořit tak podnikatelské aktivity v oblasti CR. (CH105)**

### 2.1.3 Lidské zdroje území

Lidské zdroje patří mezi to nejcennější, co má zájmové území k dispozici. Jedná se o schopnosti jednotlivých lidí vykonávat produktivní práci (placenou nebo neplacenou), fyzické a mentální zdraví, životní sílu a energii, znalosti, zručnosti a motivace – získané v procesu vzdělávání a také životní postoje. Slouží k vytváření nových hodnot, uspokojení potřeb nebo ke zvýšení hodnoty některých dalších tj. sociálních, přírodních a hmotných zdrojů území.

Podle posledního Sčítání lidí, domů a bytů v roce 2011 (ČSÚ) žilo na území OS MAS Krajina srdce celkem 20711 obyvatel (100 %) – z toho bylo 10390 mužů (50,17 %) a 10321 žen (49,83 %).

#### 2.1.3.1 Vývoj počtu obyvatel

Z dlouhodobého sledování vývoje počtu obyvatel v zájmovém území, jak je zaznamenáno v tabulce č. 4 a v grafu č. 3, je patrné, že v zájmovém území docházelo k trvalému poklesu počtu obyvatel. Ve srovnání s rokem 1869 (100 %) žilo v zájmovém území v roce 2011 o 59,1 % obyvatel méně. Z relativního porovnání údajů dále vyplývá, že mezi lety 1980, kdy v obcích na zájmovém území žilo 24 231 obyvatel (100 %), se jejich počet za posledních 31 let snížil o 14,53 %.

V zájmovém území dochází z dlouhodobého časového hlediska k trvalému poklesu počtu obyvatel, čímž se samozřejmě snižuje disponibilní zásoba lidských zdrojů zájmového území.

**Vzhledem k tomu, že zájmové území nelze bez lidských zdrojů rozvíjet, je nezbytné přijmout taková Aktivita, která zamezí nebo alespoň významně zpomalí další vylidňování zájmového území – musí být podniknuta zejména taková Aktivita, která zajistí lidem práci v místě jejich bydliště, případně Aktivita, která budou řešit snazší vyjížděku za prací.**

**Tabulka 8:** Vývoj počtu obyvatel žijících v obcích zapojených do zájmového území

Rok	1869	1880	1890	1900	1910	1921	1930	1950	1961	1970	1980	1991	2001	2011
Počet obyvatel	50639	50765	48625	45890	44195	42557	39226	30474	29478	26388	24231	22112	20679	20711

Zdroj: ČSÚ – viz Příloha 6



**Graf 3:** Vývoj počtu obyvatel v zájmovém území od roku 1869 do současnosti

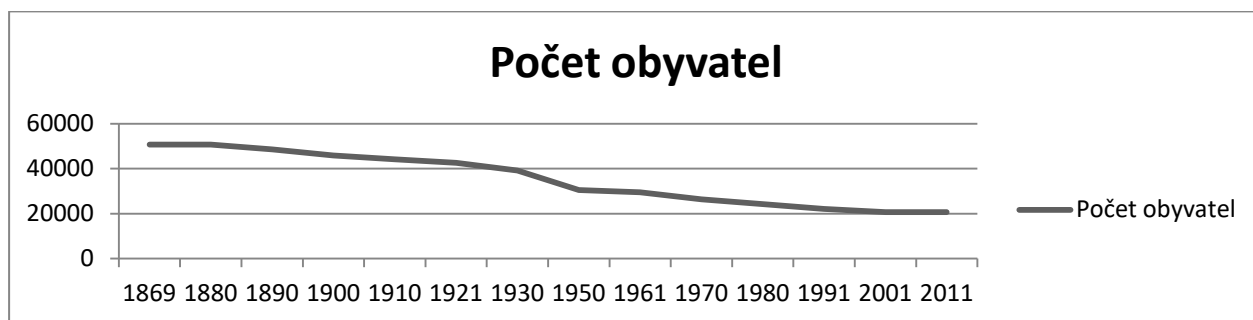

Zdroj: ČSÚ – viz Příloha 6

V Graf 3 je patrné, že s tím, jak klesal v předchozích 150 letech počet obyvatel v obcích, které jsou dnes zapojeny do zájmového území, zvyšoval se počet obyvatel okresních měst Tábora a Benešova. Obyvatelé venkovských obcí odcházeli obecně řečeno „do měst“ za prací a lepšími životními podmínkami. Zájmové venkovské území se postupně vylidňovalo.

**Graf 4:** Srovnání vývoje počtu obyvatel v zájmovém území a v bývalých okresních městech Tábor a Benešov - od roku 1869 do současnosti

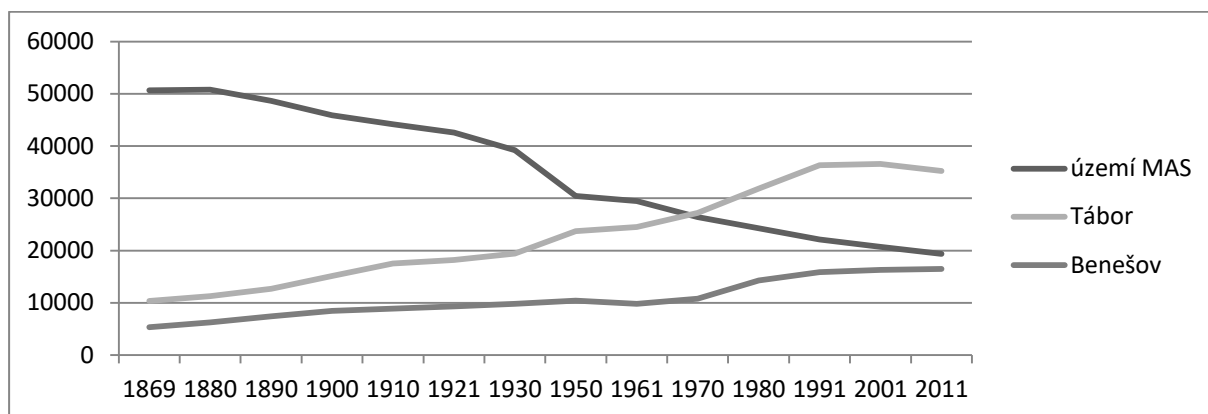

Zdroj: ČSÚ – viz Příloha 6

Obyvatelé venkovských obcí zapojených do zájmového území historicky odcházeli nejen do okresních měst, ale obecně řečeno „do měst“ za prací a lepšími životními podmínkami.

**Aby se zabránilo dalšímu odchodu obyvatel zájmového území do měst, je třeba realizovat takové aktivity, které přispějí ke zlepšení životních podmínek, zejména pro mladé lidi a rodiny s dětmi v identifikovaných problémových oblastech (zaměstnanost, bydlení, odpovídající služby). (LZ101)**

### 2.1.3.2 Přírůstek počtu obyvatel

V intervalu let 1992 až 2011 došlo pouze v roce 2008 u přirozeného přírůstku počtu obyvatel v zájmovém území k překročení nulové hranice. Jen v tomto roce se narodilo více dětí (+44), než zemřelo obyvatel z obcí zapojených do zájmového území. V ostatních sledovaných letech byl vždy počet zemřelých vyšší, než počet narozených.

Kladného migračního přírůstku obyvatel je v zájmovém území dosahováno každoročně počínaje rokem 2002, s jedinou výjimkou v roce 2005 (-23) až do roku 2011. Přičemž v roce 2009 dosáhl nejvyšší hodnoty za celé sledované období od roku 1992 - tj. +155.

Křivka vývoje celkového přírůstku obyvatel v zájmovém území kopíruje křivku migračního přírůstku. Migrace je rozdíl mezi počtem obyvatel, kteří se do území přistěhovali, a počtem obyvatel, kteří se vystěhovali. Má na stabilitu, případně na růst či pokles počtu obyvatel v zájmovém území, podstatně větší vliv než přírůstek přirozený.

V intervalu let 1992 až 2005, s výjimkou roku 2004 (+85) byl celkový přírůstek obyvatel v území každý rok záporný a dosahoval hodnot od -14 (2003) do -229 (1996) obyvatel. Od roku 2006 dosahuje celkový přírůstek díky rostoucímu počtu přistěhovalých pouze kladných hodnot – nejvyšší byl celkový přírůstek v tomto období v roce 2009 (+ 149) a nejnižší v roce 2010 (+7).

Z Graf 5 je patrné, že v období před rokem 2005 obyvatelé ze zájmového území spíše odcházeli, což bylo v souladu s trendem let předcházejících, zatímco po roce 2005 se objevuje trend nový, který spočívá ve zvýšeném zájmu o území, což je patrné z vyššího migračního přírůstku, potažmo celkového přírůstku počtu obyvatel, v zájmovém území.

**Graf 5:** Sledování přírůstku počtu obyvatel v zájmovém území v letech 1992 až 2011

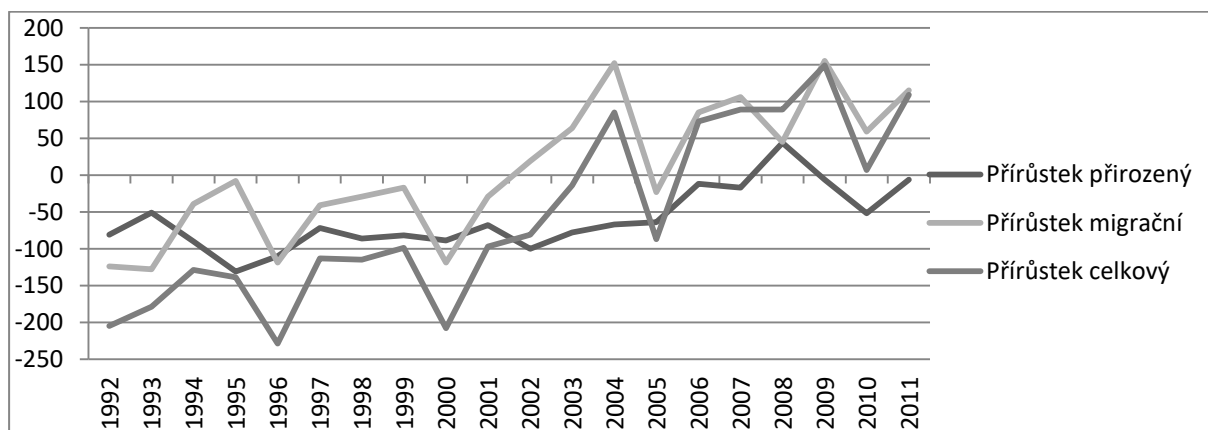

Zdroj: ČSÚ – viz Příloha 7

Z **Graf 6**, který znázorňuje křivku celkového přírůstku obyvatel zájmového území s vyjádřením lineárního trendu, je zřejmé, že v roce 2007 došlo k zastavení trvalého poklesu počtu obyvatel v zájmovém území a že počínaje tímto rokem se počet obyvatel v tomto území nepatrně zvyšuje, což je způsobeno rostoucím migračním přírůstkem.

**Graf 6:** Celkový přírůstek počtu obyvatel v zájmovém území v letech 1992 až 2011

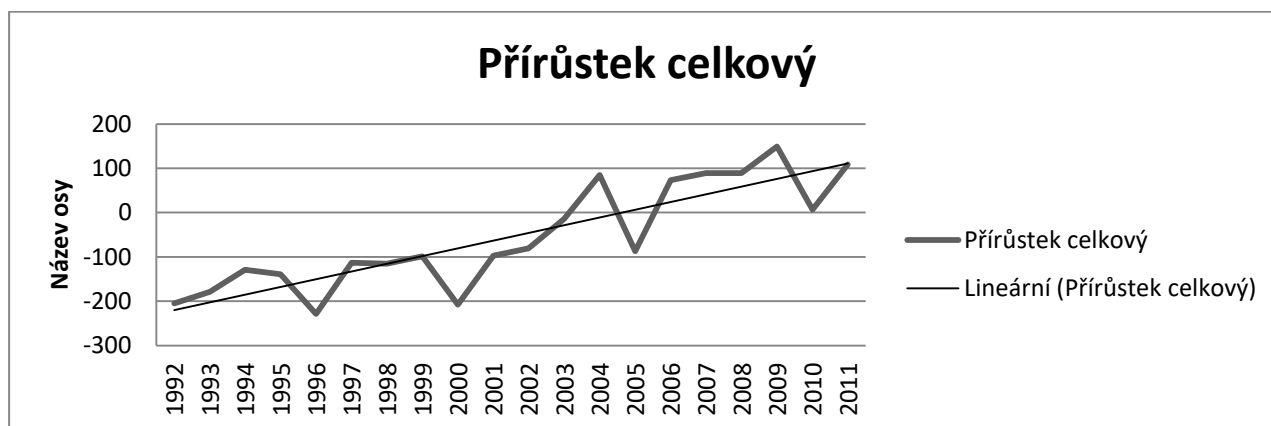

Zdroj: ČSÚ - viz Příloha 7

Křivka vývoje celkového přírůstku obyvatel v zájmovém území kopíruje křivku migračního přírůstku, přirozený přírůstek (s výjimkou roku 2008) dosahuje dlouhodobě záporných hodnot. (LZ1)

Zvýšený zájem o přistěhování do zájmového území se projevil po roce 2000.

Rostoucí migrační přírůstek přispěl k tomu, že v roce 2007 došlo poprvé po velmi dlouhé době k zastavení trvalého poklesu počtu obyvatel v zájmovém území. (LZ2)

**Z hlediska lidských zdrojů je žádoucí dále podporovat migraci nových obyvatel do území a to zejména mladých rodin proto, aby tak byla zajištěna změna stávajícího negativního trendu ve vývoji přirozeného přírůstku obyvatel v obcích zájmového území, tj. je nezbytné zlepšovat podmínky pro život mladých lidí (mladých rodin) v zájmovém území (zaměstnanost, bydlení, služby). (LZ102)**

### 2.1.3.3 Obyvatelstvo podle věku

Z tabulky č. 5 vyplývá, že v zájmovém území je více mladých lidí od 0 do 19, než je průměr ČR, o 0,96 %. Ovšem v kategorii 20 až 49 let je na tom zájmové území hůře o 3,75 %. Teprve v kategorii nad 50 let, jsou hodnoty zájmového území „lepší“ než průměr ČR. V podstatě to znamená, že mladí lidé po ukončení středoškolského vzdělání odcházejí za dalším studiem a prací do měst, kde stráví buď celou, nebo převážnou část svého produktivního života.

Z předložené Tabulka 9 je patrné, pokud sledujeme poměr mezi kategoriemi 0 až 14 let a 65 a více let, který je 15,05 : 17,12 (v rámci celé ČR činí 14,32 : 15,81), že obyvatelé zájmového území stárnou rychleji, než je průměr ČR. Přičemž ještě hůře na tom jsou obce do 500 obyvatel (14,04 : 19,38). Je velmi pravděpodobné, že tento negativní trend se bude dále urychlovat.

**Tabulka 9:** Srovnání četností věkových kategorií obyvatel zájmového území a ČR

Věk	Interval narození	Obce do 500 obyvatel	Obce nad 501 obyvatel	Zájmové území celkem	ČR
0 - 14	2011 - 1997	14,04	15,21	15,05	14,32
15 - 19	1996 - 1992	5,59	5,79	5,77	5,54
20 - 29	1991 - 1982	11,73	11,76	11,75	13,39
30 - 39	1981 - 1972	14,44	15,71	15,54	16,84
40 - 49	1971 - 1962	13,79	12,39	12,57	13,38
50 - 59	1961 - 1952	12,56	14,15	13,94	13,57
60 - 64	1951 - 1947	8,37	7,95	8,01	7,16
65 a více let	1946	19,38	16,77	17,12	15,81

Zdroj: SDLB, 2011 - viz Příloha 8

### 2.1.3.4 Věk

V současné době na sto obyvatel zájmového území v produktivním věku (20–64 let) připadá téměř 61,4 lidí, kterým je buď více než 65 let, nebo méně než dvacet. V rámci ČR je to podle SDLB 2011 o něco lepší – jedná se o něco málo přes 55 lidí v neproduktivním věku. Tento poměr se však podle demografických odhadů má v blízké budoucnosti prudce změnit v neprospěch lidí v produktivním věku.

Pro posouzení demografického vývoje byly vypočítány indexy stáří, indexy závislosti I a II a index ekonomického zatížení. Z tabulky č. 9 vyplývá, že ve srovnání těchto indexů vypočítaných za celou ČR, je na tom zájmové území ve stárnutí obyvatel území hůře, i přesto, že se zde ve srovnání s průměrem ČR připadá na 100 osob ve věku 15 – 59 let více dětí viz Index závislosti I.

Z výpočtu Indexu stáří je patrné, že na 100 dětí ve věku 0 – 14 let připadá o 6,58 obyvatel ve věku nad 60 let více než je průměr ČR, z výpočtu Indexu závislosti II je patrné, že na 100 obyvatel ve věku 15 – 59 let připadá o 5,57 obyvatel ve věku nad 60 let více než je průměr ČR.

Podíl obyvatel ve věku nad 60 let je v rámci zájmového území vyšší v obcích do 500 obyvatel (27,75 %) než v obcích nad 500 obyvatel (24,72 %).

**Tabulka 10:** Srovnání demografického vývoje v zájmovém území a v ČR dle indexů

Území	Index stáří/*	Index závislosti I/**	Index závislosti II/***	Index ekonomického zatížení/****
MAS Krajina srdce	166,98	25,26	42,19	67,45
Česká republika	160,4	22,83	36,62	59,45
Vysvětlivky:				
/* Index <b>stáří</b> vyjadřuje, kolik je v populaci obyvatel ve věku 60 let a více na 100 dětí ve věku 0 - 14 let.				
/** Index <b>závislosti I</b> vyjadřuje počet dětí ve věku 0-14 let na 100 osob ve věku 15-59 let.				
/*** Index <b>závislosti II</b> udává počet osob ve věku 60 a více let na 100 osob ve věku 15-59 let.				
/**** Index <b>ekonomického zatížení</b> znázorňuje počet dětí ve věku 0-14 let a počet obyvatel ve věku 60 a více let na 100 osob ve věku 15-59 let.				

Zdroj: SDLB 2011, vlastní výpočty - viz Příloha 9

Z **Graf 7** je patrné, že se průměrný věk obyvatel zájmového území se trvale zvyšuje. Zatímco v roce 1991 dosahoval hodnoty 40,3 let na obyvatele, tak o 20 let později v roce 2011 to bylo již 42,4 let na obyvatele. Průměrný věk mužů dosáhl v roce 2011(2012) hodnoty 41,1 (41,2) a u žen 43,7 (43,8).

**Graf 7:** Průměrný věk obyvatel

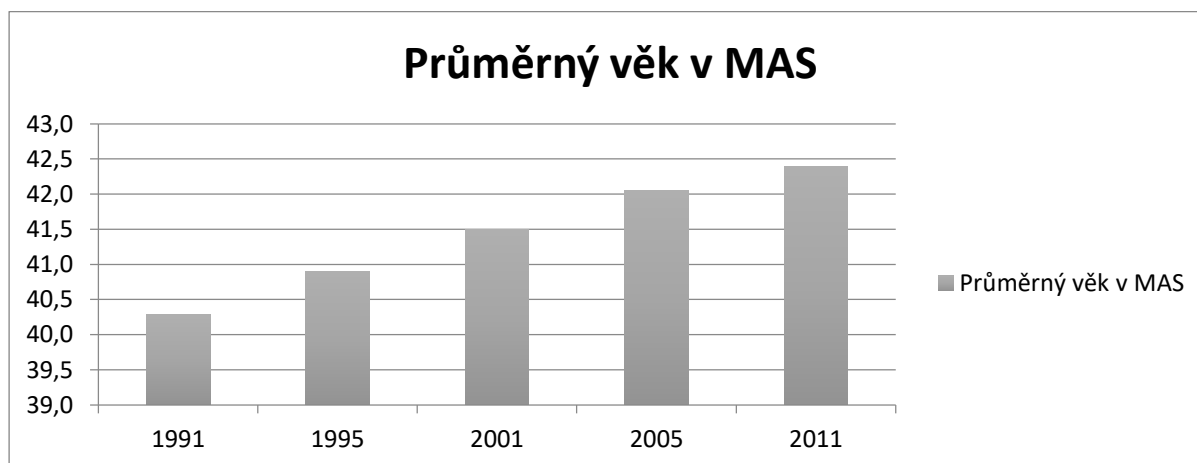

Zdroj: ČSÚ - viz Příloha 10

**Mapa 2: Průměrný věk vypočtený**

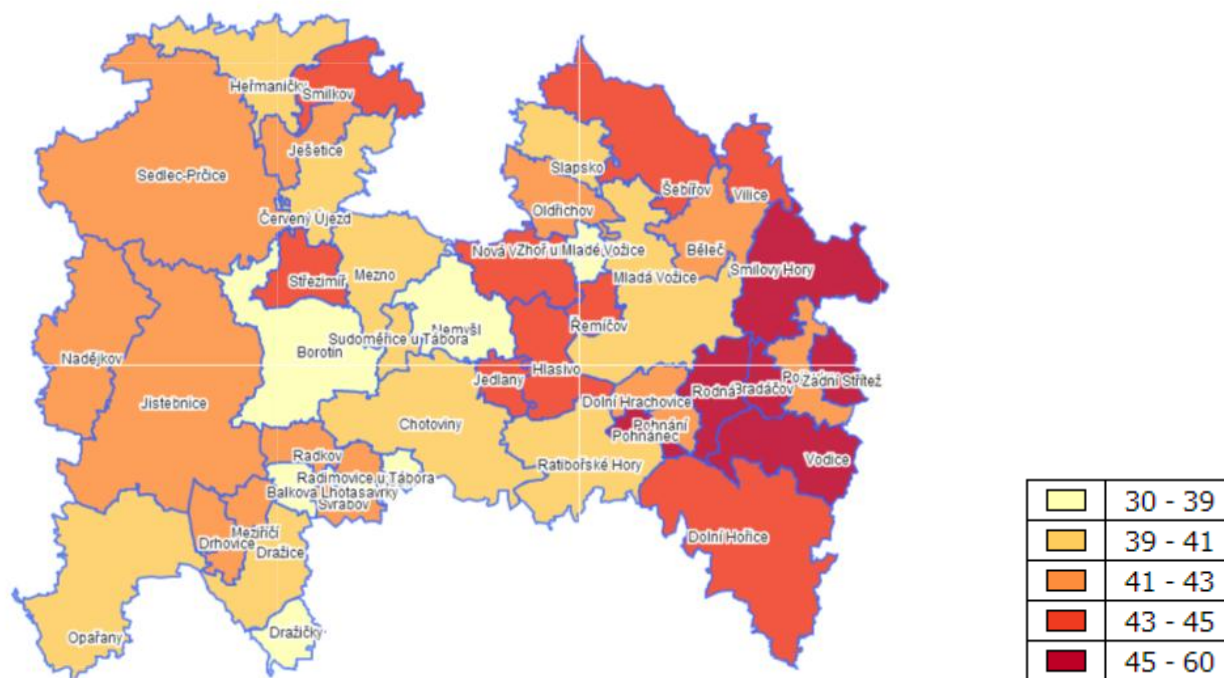

Zdroj: ČSÚ - viz Příloha 10

Mladí lidé po ukončení středoškolského vzdělání odcházejí za dalším studiem a prací do měst, kde tráví buď celou, nebo převážnou část svého produktivního života.

Vzhledem k tomu, že mladí lidé z území odcházejí a přistěhovávají se lidé v kategorii 50+, zvyšuje se průměrný věk obyvatel zájmového území (LZ3) o něco rychleji než je tomu v průměru na území celé ČR, přičemž hůře na tom jsou v tomto směru menší obce (do 500 obyvatel).

**Je nezbytné uvádět do praxe taková Aktivita, která se stanou magnetem pro místní mladé lidi, jejich odchodu z území mohou zabránit zejména nové pracovní příležitosti a dobré podmínky pro zakládání a život mladých rodin (tj. bydlení, služby – hromadná doprava, školství). (LZ103)**

### 2.1.3.5 Obyvatelstvo podle rodinného stavu a pohlaví

#### 2.1.3.5.1 Muži

Podíl mužů je podle údajů v Tabulce 11 ve všech obcích zájmového území o 1,17 % vyšší, než je podíl počtu mužů na celkovém počtu obyvatel v ČR. V obcích do 500 obyvatel je rozdíl oproti průměru ČR ještě vyšší, činí 1,45 %.

Svobodných mužů žije v obcích zájmového území v porovnání s průměrem ČR více o 0,24 %, ovšem v obcích do 500 obyvatel je to ještě více 0,15 %. Také podíl mužů z obcí zapojených do zájmového území, kteří jsou ženatí, je ve srovnání s průměrem ČR vyšší o 2,21 %.

Podíl rozvedených mužů je v obcích zájmového území v porovnání s průměrnou hodnotou v ČR nižší o 1,33 %. Vdovců je v zájmovém území v porovnání s průměrem ČR více o 0,2 %, k čemuž přispívají zejména obce do 500 obyvatel.

**Tabulka 11: Muži**

Muži (%)	Obce do 500	Obce nad 500	Celkem	ČR
Muži celkem	50,45	50,12	50,17	49,0
Svobodní	22,05	22,16	22,14	21,9
Ženatí	23,82	23,34	23,41	21,2
Rozvedení	3,14	3,18	3,17	4,5
Vdovci	1,37	1,40	1,4	1,2

Zdroj: ČSÚ, SDLB 2011 - viz Příloha11

**Graf 8: Muži**

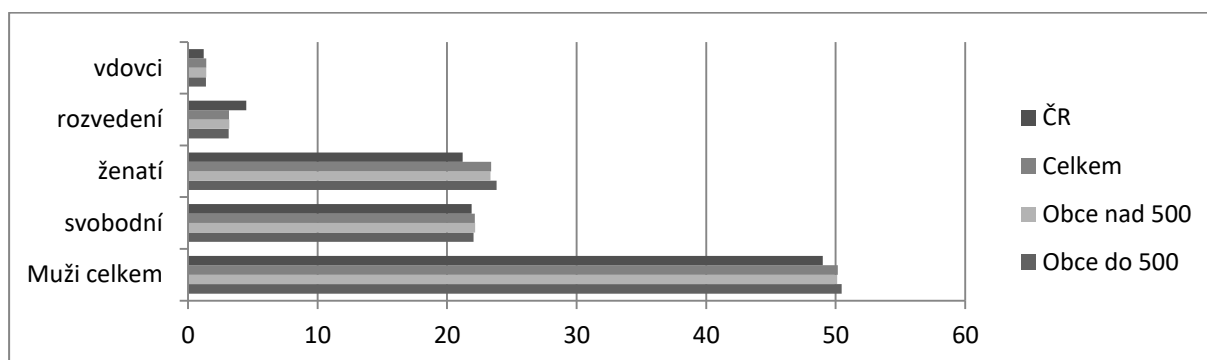

Zdroj: ČSÚ, SDLB 2011 - viz Příloha 11

V zájmovém území žije více mužů než žen. (LZ4)

V zájmovém území je více vdovců o 0,2%, než je průměr ČR.

V zájmovém území žije více svobodných mužů o 0,24 % než je průměr ČR.

V zájmovém území je méně rozvedených o 1,33 % a více ženatých mužů o 2,21 % než je průměr ČR.

**Je nezbytné vytvářet podmínky pro setkávání a navazování pevných vazeb mezi mladými lidmi a následně vytvářet podmínky pro zakládání rodin (bydlení, práce, služby). (LZ104)**

### 2.1.3.5.2 Ženy

Podíl žen na celkové populaci je v zájmovém území nižší ve srovnání s průměrem za celou ČR o 1,17 % méně. V porovnání s průměrnými hodnotami za ČR v zájmovém území žije o 1,77 % méně svobodných žen s tím, že v obcích do 500 obyvatel je to o 2,45 % méně.

**Tabulka 12: Ženy**

Ženy (%)	Obce do 500	Obce nad 501	Celkem	ČR
Ženy celkem	49,55	49,88	49,83	51,0
Svobodné	15,55	16,34	16,23	18,0
Vdané	23,06	22,98	22,99	21,1
Rozvedené	3,14	3,36	3,33	5,8

Vdovy	7,80	7,16	7,24	6,1
-------	------	------	------	-----

Zdroj: ČSÚ, SDLB 2011 - viz Příloha 12

Podíl vdaných žen je v obcích zájmového území, bez rozdílu počtu obyvatel, více ve srovnání s průměrem ČR o 1,89 %. V obcích zájmového území v porovnání s průměrem v ČR je vyšší podíl ovdovělých žen o 1,14 %, v obcích do 500 obyvatel je to dokonce o 1,7 % více.

**Graf 9: Ženy**

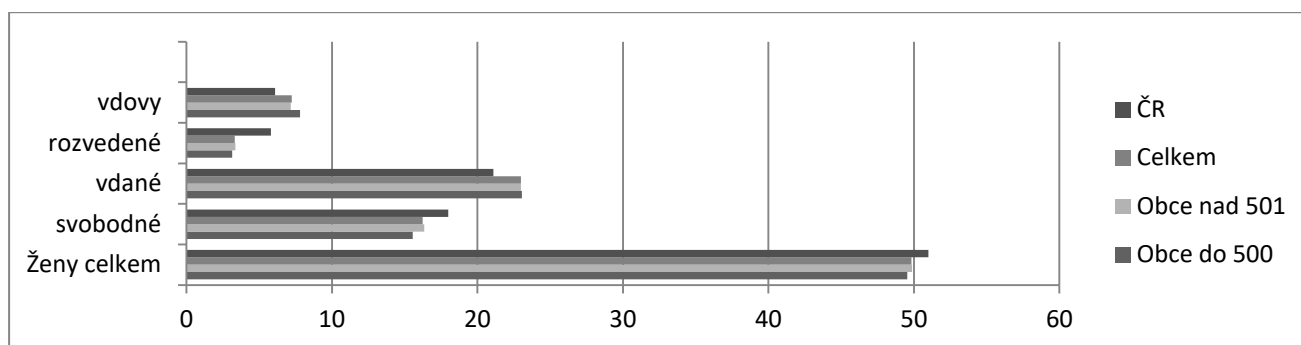

Zdroj: ČSÚ, SDLB 2011 - viz Příloha 12

V zájmovém území žije méně žen než mužů. Ve srovnání s průměrem ČR o 1,17 %.

V zájmovém území je více vdov o 1,14 %, než je průměr ČR.

V zájmovém území žije méně svobodných žen o 1,77 % než je průměr ČR.

V zájmovém území je méně rozvedených o 2,47 % a více vdaných žen o 1,8 % než je průměr ČR.

**Je nezbytné vytvářet ženám podmínky pro to, aby v zájmovém území našly vhodného životního partnera. Je také potřeba poskytovat ženám profesní uplatnění odpovídající jejich vzdělání a/nebo kvalifikaci. (LZ105)**

### 2.1.3.6 Vzdělanost obyvatel

Ze srovnání dat o vzdělanosti obyvatel z obcí zapojených do zájmového území, uvedených v Tabulka 13, která byla získána ČSÚ při SLDB v roce 2011, s daty za celou ČR vyplývá, že v zájmovém území je vyšší podíl obyvatel se základním a neukončeným vzděláním (4,12 %) a se středním vzděláním bez maturity (9,39 %). V porovnání s průměrem za celou ČR je v tomto území méně středoškoláků s maturitou (1,91 %) i vysokoškoláků (5,26 %).

Ve sledovaném území podle Tabulka 13 je v obcích s méně než 500 obyvateli průměrná úroveň dosaženého vzdělání obyvatel, v porovnání s obcemi nad 500 obyvatel, nižší. Počet obyvatel se základním vzděláním, včetně neukončeného, je v obcích do 500 obyvatel vyšší o 7,03 % než v obcích nad 501 obyvatel. V porovnání s průměrem ČR je počet obyvatel se základním vzděláním, včetně neukončeného, v menších obcích vyšší o 9,23 %. V počtu vysokoškoláků zaostávají obce do 500 obyvatel za většími obcemi zájmového území o 2,78 % a za průměrem ČR o 7,28 %.

**Tabulka 13:** Dosažené vzdělání obyvatel (%)

Území	Obce do 500 obyvatel	Obce nad 501 obyvatel	Všechny obce	ČR
Bez vzdělání	0,21	0,44	0,38	0,5
Základní včetně neukončeného	26,83	19,8	21,72	17,6
Střední vč. vyučení (bez maturity)	43,42	42,01	42,39	33,0
Úplné střední (s maturitou)	21,46	26,59	25,19	27,1
Nástavbové studium	1,73	1,98	1,91	2,8
Vyšší odborné vzdělání	1,13	1,19	1,18	1,3
Vysokoškolské	5,22	8	7,24	12,5

Zdroj: ČSÚ, SLDB 2011 - viz Příloha 13

Rozdíly v úrovni dosaženého vzdělávání v obcích (do 500 a nad 501 obyvatel) zapojených do zájmového území a průměrných hodnot na úrovni České republiky jsou patrné v Graf 10.

**Graf 10:** Srovnání dosaženého vzdělání obyvatel obcí zájmového území a v ČR

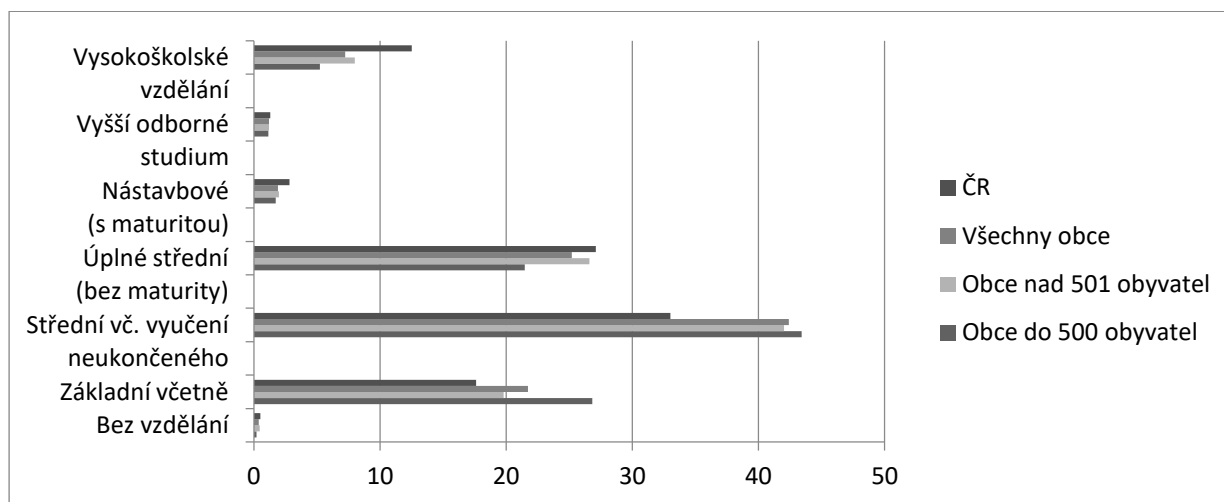

Zdroj: ČSÚ, SLDB 2011 - viz Příloha 13



V zájmovém území je v porovnání s průměrem ČR vyšší podíl obyvatel se základním a neukončeným vzděláním a méně středoškoláků s maturitou i vysokoškoláků. (LZ5)

V obcích zájmového území s méně než 500 obyvateli je průměrná úroveň dosaženého vzdělání obyvatel, v porovnání s obcemi nad 501 obyvatel, nižší.

**Aby neodcházeli z území lidé, kteří dosáhli vyššího vzdělání (absolventi vysokých škol), je nezbytné vytvářet dostatečnou nabídku kvalifikovaných pracovních míst s odpovídajícím finančním ohodnocením. (LZ106)**

### 2.1.3.7 Národnostní složení

Podle údajů získaných při SDLB v roce 2011 se k české národnosti hlásilo 73,4 % obyvatel z obcí zájmového území (25,2 % obyvatel svoji národnost nevedlo). Za relevantnější údaje týkající se národnostního složení obyvatel zájmového území je proto nutné považovat spíše údaje ze SDLB v roce 2001, kdy byli obyvatelé povinni tyto údaje do sčítacího formuláře vyplnit, tehdy se k české národnosti hlásilo 97,2 % obyvatel. Obyvatel hlásících se k jiné než české národnosti bylo v roce 2001 pouze 1,1 % (a 1,7 % svoji národnost nevedlo) - zastoupeni byli příslušníci zejména slovenské (0,5 %) a dále moravské, vietnamské a ukrajinské národnosti (vždy 0,1 %).

**Tabulka 14:** Obyvatelstvo podle národnosti (SLDB 2001 a 2011)

		MAS Krajina srdce		Česká republika	
		SDLB 2001	SDLB 2011	SDLB 2001	SDLB 2011
Obyvatelstvo celkem		20 000	20 711	10 230 060	10 436 560
z toho národnost (v %)	česká	97,2	73,4	90,4	64,3
	moravská	0,1	0,1	3,7	5,0
	slovenská	0,7	0,5	1,9	1,4
	vietnamská	0,1	0,1	0,2	0,3
	ukrajinská	0,0	0,1	0,2	0,5
	nevedeno	1,7	25,2	2,5	25,3

Zdroj: SDLB 2011 a 2001 - viz Příloha 14

Převážná většina obyvatel zájmového území se hlásí k české národnosti.

Zájmové území není cizinci a jinými etniky příliš vyhledáváno.

**Je nezbytné zvážit, zda by pro „omlazení“ a „zvýšení průměrné vzdělanosti“ území nebylo vhodné vytvářet takové podmínky, které by byly výhodné pro mladé kvalifikované pracovníky a jejich rodiny ze zahraničí (i zde ovšem platí, že je nezbytné vytvářet dostatečnou nabídku kvalifikovaných pracovních míst, bydlení a služeb). (LZ7)**

### 2.1.3.8 Náboženské vyznání

Údaje ze SDLB v roce 2011 o příslušnosti obyvatel zájmového území k církvím jsou zkresleny tím, že vyplňování těchto údajů nebylo povinné. I zde je tedy nutné vycházet z údajů SDLB v roce 2001, kdy své náboženské vyznání nevedlo pouze 12,9 % obyvatel. K římskokatolické církvi se v roce 2001 hlásilo 46,2 % obyvatel, 2,1 % k Církvi československé husitské, 0,4 % k Českobratrské církvi evangelické a 0,1 %

k Pravoslavné církvi v českých zemích a 0,1 % k Náboženské společnosti Svědkové Jehovovi. K žádné náboženské víře se nehlásilo 36 % obyvatel zájmového území a v rámci ČR 59 % obyvatel.

**Tabulka 15:** Obyvatelstvo hlásící se k církvi, náboženské společnosti (SLDB 2001 a 2011)

		MAS Krajina srdce		Česká republika	
		SLDB 2001	SLDB 2011	SLDB 2001	SLDB 2011
Obyvatelstvo celkem		20 000	20711	10 230060	10 436 560
Věřící – hlásící se k církvi, náboženské společnosti		51,1	19,9	32,1	14,0
z toho (v %)	Církev římskokatolická	46,2	16,9	26,8	10,4
	Církev československá husitská	2,1	0,8	1,0	0,4
	Českobratrská církev evangelická	0,4	0,2	1,1	0,5
	Náboženská společnost Svědkové Jehovovi	0,0	0,1	0,2	0,1
	Pravoslavná církev v českých zemích	0,1	0,0	0,2	0,2
Bez náboženské víry		36,0	22,3	59,0	34,5
Neuvedeno		12,9	51,8	8,8	44,7

Zdroj: SLDB 2011, SDLB 2001 - viz Příloha 15

V porovnání s údaji za celou ČR se v roce 2001 hlásilo k víře o 19 % obyvatel zájmového území více a o 23 % bylo méně těch, kteří byli bez náboženské víry – religiozita zájmového území je vyšší. (LZ6)

Nejvíce obyvatel zájmového území se hlásí k římskokatolické církvi. V roce 2001 uvádělo 51,1 % obyvatel zájmového území, že jsou věřící - v ČR v roce 2001 uvádělo, že je věřících jen 32,1 % obyvatel.

Vyšší religiozita zájmového území se pravděpodobně projevuje ve vyšším podílu dětí na celkové populaci, ve vyšší míře mužů a žen žijících v manželství a v nižší míře rozvodovosti.

### 2.1.3.9 Výsledky voleb

Tradičně nejsilnější volební účast je v rámci zájmového území do zastupitelstev obcí (2010 – 65,49 %) a do Poslanecké sněmovny parlamentu (2013 – 64,33 %). Účast ve volbách do zastupitelstev krajů je slabá (2012 – 41,86 %). Mezi vítězné volební strany patří zejména strany z levé části politického spektra (ČSSD, KSČM). Ve volbách do Poslanecké sněmovny parlamentu 2013 zvítězila ČSSD ve 36 okrscích, KSČM ve 22 okrscích a ANO 2011 ve 14 okrscích (v některých z 69 volebních okrsků zájmového území se na prvním místě umístily i dvě strany). Obdobně lze hodnotit i volby do krajského zastupitelstva v roce 2012, kdy opět zvítězila ČSSD.

**Tabulka 16:** Volby do Poslanecké sněmovny Parlamentu

Volby do:	Volební účast (v %)	Výsledky voleb - vítězné strany	
		Vítězná strana	Počet okrsků
Poslanecká sněmovna Parlamentu 2013	64,33	ČSSD	36
		KSČM	22

		ANO 2011	14
		TOP 09	2
		KDU-ČSL	1
		Úsvit přímé demokracie. T. Okamury	1
<b>Jihočeský kraj</b>	60,6	ČSSD	
<b>Středočeský kraj</b>	61,5	ANO 2011	
<b>Česká republika</b>	59,5	ČSSD	

Zdroj: <http://volby.cz/> - viz Příloha 16

Ve volbách do zastupitelstev krajů 2012 zvítězila ČSSD ve 32 okrscích, na druhém místě byly „JIHOČEŠI 2012“ (v 16 okrscích) a KSČM (v 16 okrscích).

**Tabulka 17:** Volby do zastupitelstev krajů 2012

Volby do:	Volební účast (%)	Výsledky voleb - vítězné strany	
		Vítězná strana	Počet okrsků
<b>Zastupitelstva krajů 2012</b>	41,86	ČSSD	32
		"JIHOČEŠI 2012"	16
		KSČM	16
		Koalice KDU-ČSL, SND a nez.	3
		KDU-ČSL	2
		ODS	1
		TOP 09 a starostové pro STČ	1
<b>Jihočeský kraj</b>	38,6	ČSSD	
<b>Středočeský kraj</b>	36,5	ČSSD	
<b>Česká republika</b>	36,9	ČSSD	

Zdroj: <http://volby.cz/> - viz Příloha 16

Ve volbách do zastupitelstev obcí 2010 byla v zájmovém území nejvyšší účast z uvedených krajů a z České republiky.

**Tabulka 18:** Volby do zastupitelstev obcí 2010

Volby do:	Volební účast (%)
<b>Zastupitelstva obcí 2010</b>	65,49
<b>Jihočeský kraj</b>	51,4
<b>Středočeský kraj</b>	52,1
<b>Česká republika</b>	48,5

Zdroj: <http://volby.cz/> - viz Příloha 16

Voliči z obcí zájmového území preferovali ve volbách do poslanecké sněmovny (2013) a v krajských volbách (2012) strany levicového typu. (LZ7)

Účast voličů při volbách do zastupitelstev obcí je v porovnání s výsledky, kterých bylo dosaženo v rámci Jihočeského a Středočeského kraje i celé ČR, o více než 10% vyšší.

### 2.1.3.10 Kriminalita

V obcích zájmového území působí 5 obvodních oddělení Policie ČR: Mladá Vožice, Votice, Sezimovo Ústí, Bechyně a Tábor. Z výše indexu kriminality, který přepočítává počet trestných činů na 10 000 obyvatel územního obvodu Policie ČR, je patrné, že dosahuje v zájmovém území nejnižší hodnoty na Bechyňsku (150) a nejvyšších na Tábořsku (240), kde jsou samozřejmě započítány trestné činy, které se uskuteční v okresním městě Táboře.

Z hlediska průměrného indexu kriminality za celé území ČR, který za rok 2013 dosáhl hodnoty 309,5, lze považovat zájmové území za území relativně bezpečné.

**Tabulka 19:** Kriminalita v zájmovém území za rok 2013

Obvodní oddělení Policie ČR	Obce zapojené do území MAS ČR	Index kriminality	Počet trestných činů v roce 2013 celkem
<b>Mladá Vožice</b>	Balkova Lhota, Běleč, Borotín, Bradáčov, Dolní Hrachovice, Drhovice, Hlasivo, Chotoviny, Jedlany, Jistebnice, Košín, Mladá Vožice, Meziříčí, Nadějkov, Nasavrky, Nemyšl, Nová Ves u Mladé Vožice, Oldřichov, Pohnánek, Pohnání, Pojbuky, Radimovice u Tábora, Radkov, Ratibořské Hory, Rodná, Řemíčov, Slapsko, Smilovy Hory, Svrabov, Sodoměřice u Tábora, Šebířov, Vilice, Zadní Střítež, Zhoř u Mladé Vožice	161,5	210
<b>Votice</b>	Červený Újezd, Heřmaničky, Ješetice, Mezno, Sedlec-Prčice, Smilkov, Střeziměř	202	304
<b>Sezimovo Ústí</b>	Dolní Hořice, Vodice	150,4	304
<b>Tábor</b>	Dražice, Dražičky	240,3	878
<b>Bechyně</b>	Opařany	150	162
<b>Česká republika</b>	-	309,5	325366

Zdroj: <http://www.mapakriminality.cz>; <http://www.policie.cz/clanek/archiv-statistiky-statisticke-prehledy-kriminality.aspx> viz Příloha 17

Kriminalita v zájmovém území, měřená indexem kriminality v roce 2013, dosahuje podstatně nižších hodnot než v dalších oblastech ČR. (LZ8)

Nižší kriminalita v zájmovém území je dána zejména nižší lidnatostí území.

### 2.1.4 Sociální zdroje území

Pokud se zabýváme problematikou sociálních zdrojů území, nedotýkáme se problematiky jednotlivců. Jde o sociální struktury, které umožňují jednotlivcům uplatnit svůj lidský kapitál a vytvářet hodnoty.

**6 - Počet problémů zjištěných při setkání s obyvateli, které se dotýkaly problematiky „Mezilidské vztahy“, dosáhl 62 (muži tento problém uvedli 32 krát a ženy 30 krát) výskytů a umístil se na 6. místě v pořadí dalších zjištěných problémů, což je 3,7 % z celkového počtu problémů.**

#### 2.1.4.1 Sociální kapitál

Úroveň sociálního kapitálu území lze vyjádřit úrovní vzájemných vztahů, mírou spolupráce, sociální soudržnosti a důvěrou mezi jedinci. Tento kapitál vzniká prostřednictvím aktivit a angažovanosti osob, které se zapojují do sociálních sítí (rodiny, spolky, komunity, firmy apod.). Jedná se o přidanou hodnotu, která vzniká při vzájemném setkávání a při spolupráci jednotlivců. Úroveň sociálního kapitálu je pro rozvoj území velmi důležitá, protože vyjadřuje schopnost společenství k samo-organizaci a připravenost ke společné práci.

#### 2.1.4.2 Spolková činnost v území

Z vlastního šetření vyplývá, že největší podíl, v rámci neziskových organizací působících v obcích zájmového území - viz graf č. 11, zauímají hasičské spolky 42,91 % (106), sportovní kluby 14,98 % (37), myslivecká sdružení 10,93 % (27), včelařské organizace 4,05 % (10), zahrádkářské organizace 2,83 % (7), ochotnické spolky 2,83 % (7), rybářské organizace 1,62 % (4) a svazy chovatelů 0,81 % (2). Mezi spolky dalšího zaměření 19,03 % (47) patří okrašlovací spolky, ochrana přírody, zaměření na pomoc, historie, atd.

**Graf 11:** Spolková činnost v obcích zájmového území

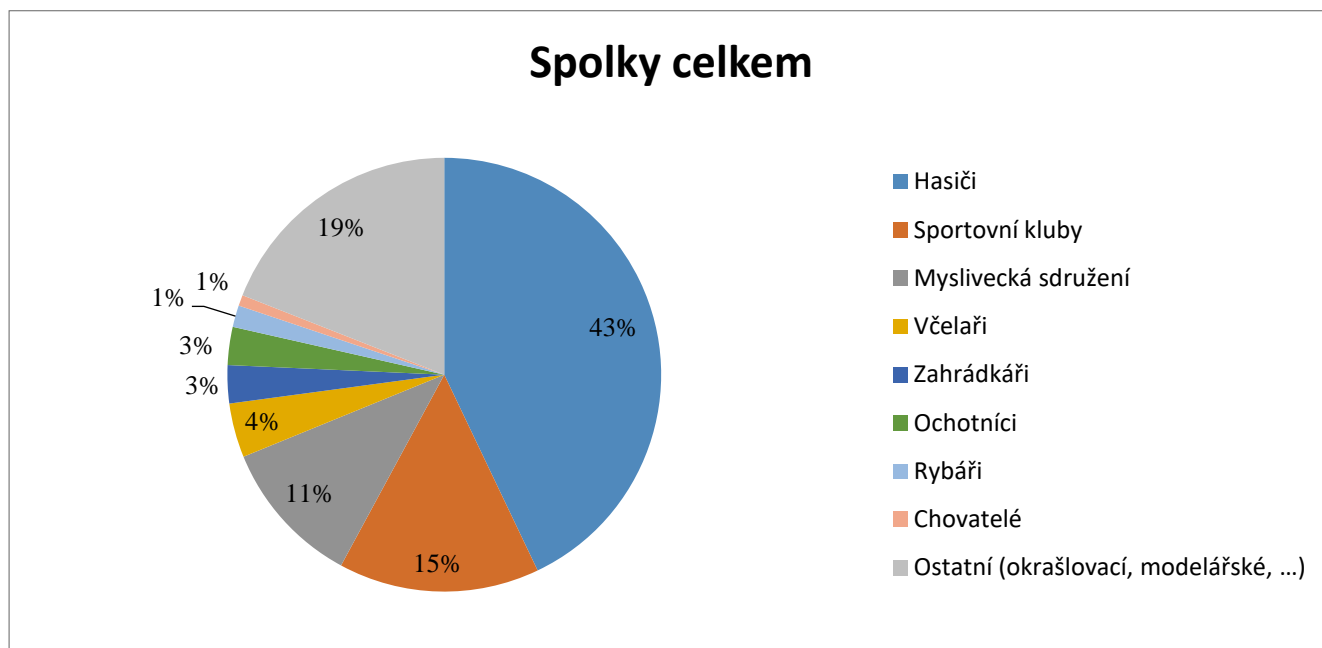

Zdroj: Vlastní šetření, viz Příloha 18, 19, 20, 21, 22, 23, 24, 26

Jak vyplynulo z provedeného šetření, jsou hasičské sbory nejrozšířenější formou spolkové činnosti v obcích zapojených do zájmového území. Celkem bylo zjištěno 106 hasičských spolků, jejichž členská základna aktuálně dosahuje 4141 počtu členů. Z celkového počtu členů je 71,5 % mužů a 22 % žen. 6,5 % členů hasičských spolků je mladší než 18 let.

Kromě obcí Balkova Lhota a Nasavrky působí hasičské spolky ve všech obcích zájmového území i v některých jejich místních částech. V některých menších sídlech je počet členů shodný a v některých případech i převyšuje počet místních obyvatel (zapojeni jsou chalupáři nebo lidé, kteří se z obce odstěhovali, ale zůstali členy hasičského spolku). Nejvíce členů mají tyto SDH Heřmaničky (143), Sedlec

(142), Drhovice (102), Běleč (95), Střeziměř (124), Sudoměřice u Tábora (84), Kvasejovice u Sedlce-Prčice (91) a Smilkov (87).

Do činnosti hasičských spolků, jako do jedné z mála spolkových aktivit, se zapojují i ženy. Existují hasičské spolky, jejichž členská základna tvořená ženami dosahuje téměř 50 % (SDH Radimovice u Tábora, SDH Nové Dvory u Opařan a SDH Zhoř u Mladé Vožice).

Také mladí lidé od 3 do 18 let si většinou v rámci nabídky spolkových aktivit vybírají sbor dobrovolných hasičů. Mezi hasičské spolky s největším počtem zapojených dětí a mládeže patří tyto SDH: Běleč (36,8 %), Střeziměř (29,8 %), Smrkov u Jistebnice (21,7 %), Mladá Vožice (25 %) a Rodná (20,3 %).

Trend zapojování dětí a žen do činnosti sborů dobrovolných hasičů má podle zástupců SDH rostoucí charakter.

**Tabulka 20:** Celkové počty hasičů v zájmovém území v roce 2013

Oddíly na území MAS	Muži	Ženy	Členů celkem	Podíl mladých lidí na čl. základně
<b>Celkem</b>	3 049	938	4 266	279

Zdroj: Vlastní šetření, viz Příloha 18

#### 2.1.4.2.1 Sportovní kluby

Z provedeného šetření vyplynulo, že v obcích zájmového území působí 37 sportovních klubů, ve kterých je registrováno celkem 3 944 členů. Z celkového počtu členů je 57,7 % mužů a 17,9 % žen, 6,5 % dorostenců, 2,5 % dorostenek, 9,7 % žáků a 5,8 % žaček.

**Tabulka 21:** Členská základna sportovních oddílů v roce 2013

Oddíly na území MAS	Muži	Ženy	Dorostenci	Dorostenky	Žáci	Žačky	Celkem
<b>Celkem</b>	2 274	704	256	100	383	227	3 944

Zdroj: ČSTV Tábor, vlastní šetření, viz Příloha 19

Z **Tabulka 22** je patrné, že převážná část sportovních klubů se zaměřuje na kolektivní sporty zejména na fotbal (16 sportovních klubů), následují rekreační sporty (9), stolní tenis a lední hokej (6).

**Tabulka 22:** Zaměření sportovních klubů

Druh sportu	Počet sportovních klubů
Fotbal	16
Rekreační sporty	9
Stolní tenis	6
Lední hokej	6
Tenis	3
Volejbal	3
Jezdectví	2

Druh sportu	Počet sportovních klubů
Florbal	1
Nohejbal	1
Basketbal	1
Cyklistika	1
Golf	1
Lyžování	1
Kuželky	1

Zdroj: ČSTV Tábor, vlastní šetření, viz Příloha 19

#### 2.1.4.2.2 Myslivecká sdružení

Ve Středočeském kraji v Sedlci-Prčici jsou 4 myslivecká sdružení – Kvasejovice, Přestavlky, Prčice I. a Prčice II. Podle informací získaných z mysliveckého sdružení Přestavlky se průměrný věk zdejších členů pohybuje okolo 51 let – průměr se pomalu zvyšuje a mladí lidé se vůbec nezapojují do aktivit tohoto spolku. Zatímco před pár lety mělo sdružení 30 členů, dnes jich má 26. V mysliveckém sdružení Prčice I. se sdružuje 15 myslivců s povolenkou k výkonu práva k myslivosti, z toho 40 % osob mladších 30 let. Přičemž počet členů je za posledních 10 let konstantní, pouze se změnila věková struktura a to směrem k mladším ročníkům. Ženy v tomto sdružení nejsou jako oficiální členové, ale zúčastňují se činnosti mysliveckého sdružení například jako vůdkyně loveckých psů a při brigádách.

Dále působí na území Středočeského kraje 4 myslivecká sdružení - v Heřmaničkách (MS Mastník – 16 mužů a 2 adeptky na členství), v Červeném Újezdě a Ješticích (MS Červený Újezd – 32 členů – 28 mužů, 4 ženy), v Mezně (MS Hubert Mezno – 24 členů – 23 mužů a 1 ženy) a ve Střezimíři (MS Skalice – 15 mužů).

Na území Jihočeského kraje se (podle registru ekonomických subjektů ARES) nachází 19 mysliveckých sdružení a to v Drhovicích, Chotovinách (2 sdružení – jedno z těchto sdružení je 1. Myslivecký spolek žen), Jedlanech, Jistebnici, Mladé Vožici (2), Nadějkově, Oldřichově, Pohnání, Slapsku, Smilových Horách, Šebířově (2), Vilicích a Vodcích. V Ratibořských Horách působí 3 myslivecká sdružení, jsou zde aktivní v zapojování mládeže – pořádání mysliveckých kroužků, účasti na soutěžích „Zlatá srnčí trofej“ a pořádání letních mysliveckých táborů a soustředění pro mladé lidi, viz Příloha 20.

#### 2.1.4.2.3 Organizace včelařů

Na základě provedeného šetření bylo zjištěno, že v zájmovém území působí 10 základních organizací Českého svazu včelařů s celkovým počtem 374 členů. V ZO Mladá Vožice je nyní 88 členů z toho 86 mužů a 2 ženy. ZO jsou dále v Ratibořských Horách (11 členů), Nadějkově (15 členů), Chotovinách (52 členů), Opařanech (35 členů), Borotíně (24 členů), Jistebnici (43 členů) a Vodici (20 členů). V obcích na území Středočeského kraje v Sedlci-Prčici (56 členů) a Heřmaničkách (30 členů).

**Tabulka 23: Základní organizace Českého svazu včelařů**

Základní organizace Českého svazu včelařů	Počet členů
Mladá Vožice	88
Ratibořské Hory	11
Nadějkov	15
Chotoviny	52
Opařany	35
Borotín	24
Jistebnice	43
Vodice	20
Sedlec-Prčice	56
Heřmaničky	30
<b>Celkem</b>	<b>374</b>

Zdroj: Vlastní šetření, viz Příloha 21

#### 2.1.4.2.4 Organizace rybářů

V zájmovém území působí celkem 4 rybářské organizace s celkovým počtem členů 525. Na území Jihočeského kraje jsou 3 organizace Českého rybářského svazu a to v Mladé Vožici, Jistebnici a Dražicích. Počet členů v Mladé Vožici byl ke konci roku 2013 následující: celkem členů od 17 let je 226 (z toho 4 ženy) a 22 dětí do 16 let (z toho 4 dívky). Během posledních 5 let se počet členů pohybuje v rozmezí 5 členů. V Dražicích mají 20 členů a v Jistebnici 205 dospělých, 9 dětí (8 – 15 let) a 6 mladých lidí (16 - 18 let). Na území Středočeského kraje působí jedna organizace Českého rybářského svazu v Sedlci-Prčici, která má 37 členů (z toho 8 mužů, 4 ženy a 25 dětí a mladých lidí).

**Tabulka 24: Organizace Českého rybářského svazu**

Organizace Českého rybářského svazu	Počet členů	Z toho		
		Muži	Ženy	Děti
Mladá Vožice	248	222	4	22
Jistebnice	220	205	0	15
Dražice	20	20	0	0
Sedlec-Prčice	37	8	4	25
<b>Celkem</b>	<b>525</b>	<b>455</b>	<b>8</b>	<b>62</b>

Zdroj: Vlastní šetření

#### 2.1.4.2.5 Organizace zahrádkářů

Jak vyplývá z



**Tabulka 25**, v obcích zapojených do zájmového území na území Jihočeského kraje se nachází 7 organizací Českého zahrádkářského svazu, které evidují celkem 300 členů. Přičemž v Dražicích a jejich okolí se nachází 4 zahrádkářské osady, z nichž jedna je samostatná.

**Tabulka 25:** Základní organizace Českého zahrádkářského svazu v Jihočeském kraji

Obec	Počet členů
Skalka - samostatná zahrádková osada (Dražice)	88
Chotoviny	54
Jistebnice	54
Veselka (Dražice)	37
Raštiny (Dražice)	29
Nasavrky	23
Dražice	15
<b>Celkem</b>	<b>300</b>

Zdroj: vlastní šetření

Na území Středočeského kraje je pouze jedna Základní organizace Českého zahrádkářského svazu v Červeném Újezdě.

#### 2.1.4.2.6 Svazy chovatelů

V zájmovém území působí pouze dvě organizace České svazu chovatelů v Dražicích a v Chotovinách, které se zaměřují na chov malých hospodářských zvířat. Kynologií se zabývá Centrum pro kvalitní život se psem, o. s. v Jistebnici. Chovem koní a jejich využitím pro sportovní jezdectví se dle registru ekonomických subjektů ARES zabývají spolky v Jistebnici, Mladé Vožici, Nemyšli, Radimovicích u Tábora a Ratibořských Horách, viz Příloha 24.

#### 2.1.4.2.7 Ochotnické spolky

V zájmovém území působí 7 divadelních souborů – Amatérský divadelní soubor Voživot, Divadelní soubor Forbína Jistebnice, Divadelní a osvětový spolek Fikar, Divadelní soubor SDH Božejovice, Divadelní spolek Oujezdáček (Červený Újezd) a také divadelní soubor v Bělči a Dražičtí komedianti z Dražic. V amatérských divadelních souborech působí celkem 218 členů.

**Tabulka 26:** Ochotnické spolky

Ochotnické spolky	Počet členů	Z toho		
		muži	ženy	děti
Amatérský divadelní soubor Voživot	15	6	7	2
Divadelní soubor Forbína Jistebnice	58	27	26	5
Divadelní a osvětový spolek Fikar (Nadějkov)	52	-	-	-
Divadelní soubor SDH Božejovice	50	20	30	0
Divadelní spolek Oujezdáček	22	6	12	4
Dražičtí komedianti	10	5	5	0
Divadelní soubor v Bělči	11	4	7	0

Zdroj: Vlastní šetření

#### 2.1.4.2.8 Další spolky

V zájmovém území působí další spolky, jejichž aktivity jsou zaměřeny na okrašlování a ochranu přírody (9), pomoc lidem (8), historii (6), trávení volného času mládeže (5), firmy, služby, závody a odbory (4), místní rozvoj (4), SRPŠ (2), hudbu (1) a jiné (9), viz Příloha 26.

K nejlépe organizovaným spolkům působícím v zájmovém území patří sbory dobrovolných hasičů - je do nich zapojeno 20,6 % obyvatel zapojených obcí. (SZ1)

Nejširší členskou základnu mají sportovní kluby a oddíly – je do nich zapojeno 19,04 % obyvatel zapojených obcí. (SZ2)

Podíl žen, které se zapojují do činnosti spolků je nejvyšší u SDH - 22 % a u sportovních klubů a oddílů - 17,85 % z celkové členské základny.(SZ3)

Podíl dětí, které se zapojují do činnosti spolků, je nejvyšší u sportovních klubů a oddílů - 24,5% z celkové členské základny a u SDH – 6,5 % z celkové členské základny. (SZ4)

Na využití místních přírodních zdrojů se podílí zejména členové včelařských, zahrádkářských, rybářských a mysliveckých spolků a organizací. Do včelařských, zahrádkářských a rybářských organizací je zapojeno asi 5,8 % obyvatel z obcí zájmového území. (SZ5)

**Vzhledem k poměrně nízkému zapojování žen, dětí a mladých lidí do spolků a zájmových organizací je nezbytné vytvářet podmínky pro další rozvoj a zachování takových aktivit, které budou vytvářet vhodné podmínky pro setkávání těchto cílových skupin a jejich zapojování do organizovaného trávení volného času. (SZ101), (SZ17)**

**Podpora činnostem spolků a zájmových organizací zaměřených na využívání místních přírodních zdrojů je jednou z nepřehlédnutelných možností pro budoucí rozvoj podnikatelských aktivit potažmo pro posilování podnikatelského prostředí v zájmovém území. (SZ102)**

**9 - Počet problémů zjištěných při setkání s obyvateli, které se dotýkaly problematiky „Spolkové činnosti“, dosáhl 46 (muži tento problém uvedli 24 krát a ženy 22 krát) výskytů a umístil se na 9. místě v pořadí dalších zjištěných problémů, což je 2,8 % z celkového počtu problémů.**

#### 2.1.4.2.9 Vliv spolkové činnosti na úroveň sociálních vazeb v území

Abychom se toho dozvěděli o úrovni sociálního kapitálu co nejvíce, bylo v roce 2013 provedeno dotazníkové šetření u členů spolků a dalších zájmových sdružení, které působí v obcích zapojených do daného území.

Z výsledků šetření vyplynulo, že až 85,6 % členů spolků vnímá svou činnost zde jako důležitou aktivitu svého života a asi 81 % členů je velmi aktivních. Každý spolek, sdružení či organizace, která v zájmovém území působí má ve svých řadách v průměru až 8 členů, kteří jsou schopni ostatní členy vést a motivovat – tj. zastávají pozice přirozených lídrů.

Vstupem do spolku 49,4 % dotazovaných získalo nové kamarády a známé. Téměř 54,2 % členů spolku je ochotno podat pomocnou ruku ostatním členům i při činnostech, které se nekonají v rámci spolku.

Význam činnosti spolků a podobných organizací si uvědomují jak obce, tak také podnikatelské subjekty působící v místě účinnosti spolku a sponzorující jejich činnost. Členové spolků si velmi dobře uvědomují

důležitost svého působení a pozitivní interakce mezi členy a snaží se rozšířit své aktivity, mezi kterými mnohdy jmenují práci s dětmi a mládeží.

Čím více spolků a dalších zájmových organizací v daném území působí, tím vyšší úroveň sociálního kapitálu můžeme usuzovat. (SZ6)

85,6 % členů spolků vnímá svou činnost ve spolku jako důležitou aktivitu svého života a asi 81 % členů spolků je velmi aktivních.

**Vzhledem k žádoucímu navyšování úrovně sociálního kapitálu v zájmovém území je nezbytné vytvářet podmínky pro rozvoj stávajících a vznik nových zájmových organizací a spolků. (SZ103)**

#### 2.1.4.3 Volnočasové aktivity dětí a mládeže

Volnočasové aktivity dětí a mládeže v sobě kombinují jednak rozvoj individuálních schopností jednotlivců, tj. dochází ke zhodnocování a navyšování lidského kapitálu (děti se učí hrou). Zároveň dochází v atmosféře vzájemného setkávání a spolupráce jednotlivců ke vzniku sociálních vazeb a kontaktů, tj. sociálního kapitálu a mimoděk je tak nastavován další zdravý vývoj a směřování zájmového území v budoucnosti.

V zájmovém území je pouze jedna základní umělecká škola v Sedlci-Prčici. Vzhledem k absenci k tomu určených profesionálních zařízení je volný čas dětí a mládeže organizován v různých zájmových kroužcích při základních školách. Ve školním roce 2013/2014 navštěvovalo Dům dětí a mládeže v Táboře (zřizovatel Jihočeský kraj) pouze 37 dětí z celkem 1 419 žáků ZŠ ze zájmového území. Obdobné zařízení není v žádné obci zapojené do zájmového území.

V roce 2012 bylo u žáků 1. a 2. stupně základních škol, které působí v obcích zájmového území, provedeno dotazníkové šetření zaměřené na trávení volného času této cílové skupiny. Bylo zjištěno, že žáci 1. stupně navštěvují více zájmových kroužků, zatímco starší žáci se již specializují a navštěvují kroužků méně. Žáci, kteří bydlí v místě sídla své školy, jsou s nabídkou zájmových kroužků na své škole spokojeni více ve srovnání s dojíždějícími žáky.

Obecně lze na základě výsledků provedeného šetření konstatovat, že při školách působí kroužky, které se zaměřují na aktivity ne příliš ekonomicky náročné na vybavení a spotřebu materiálů (tj. umělecké, sportovní). Obecně chybí zájmové kroužky zaměřené na rozvoj manuální zručnosti žáků základních škol. Zatímco osvojování „informační gramotnosti“, vzhledem k času, který obě cílové skupiny tráví u počítače, nelze považovat za problém, tak chybí spíše orientace na „manuální gramotnost“ (modelářství, kulinářství, zahradnictví apod.), což později chybí žákům při správném výběru střední školy či učiliště. Rovněž nejsou v nabídce škol takové zájmové kroužky, které by se zabývaly vzděláváním cizích jazyků nebo které by vedly žáky ke zdravému lokálnímu patriotismu (přírodovědné, historické atd.).

Základní školy nabízejí volnočasové aktivity svým žákům centralizovaně tj. pouze v místě svého sídla. Ovšem ti žáci, kteří nemají bydliště v místě školy, jsou buď částečně, nebo i úplně (vzhledem k neodpovídajícím spojením poskytovaných hromadnou dopravou v závazku veřejné služby) z těchto volnočasových aktivit vyloučeni.

Chybí zájmové kroužky zaměřené na rozvoj manuální zručnosti žáků základních škol, vzdělávání cizích jazyků a výchova ke zdravému patriotismu v sounáležitosti se životem v obci a s územím. (SZ7)

Školy nabízejí volnočasové aktivity svým žákům v místě působnosti základních škol tj. centralizovaně a dojíždějící žáci (využívající hromadnou dopravu) tak jsou z těchto aktivit buď částečně, nebo úplně vyloučeni. (SZ8)

**Vzhledem k nedostatečnému zajištění vhodných podmínek pro trávení volného času dětí a mladých lidí, kteří žijí v malých sídlech, by měly být podporovány takové aktivity, které povedou k nápravě této**

situace (např. posilování mobility dětí a mládeže, vytváření podmínek pro vznik zájmových kroužků v malých sídlech – vyhledávání vedoucích, úprava prostor, materiální zajištění apod.). Plošně by měly být podporovány zájmové kroužky zaměřené na podporu rozvoje manuální gramotnosti, výuku cizích jazyků a pozitivního lokálního patriotismu jako nezbytného předpokladu pro „zapuštění kořenů“ a život dětí a mladých lidí na venkově. (SZ104)

#### 2.1.4.4 Služby pro kvalitu života

##### 2.1.4.4.1 Předškolní výchova

Čím dříve se děti zapojí do procesu předškolní výchovy, tím lepších výsledků dosahují ve škole. Podle údajů získaných od obcí, zapojených do zájmového území, navštěvovalo v závěru roku 2013 mateřské školy celkem 795 dětí, přitom kapacita mateřských škol v zájmovém území dosahuje pouze 652 míst (25 tříd). Nejméně 143 dětí tedy navštěvovalo mateřské školy situované v obcích za hranicemi tohoto území.

V zájmovém území jsou školky provozovány v Borotíně, Jistebnici, Nadějkově, Chotovinách, Mladé Vožici, Ratibořských Horách, Opařanech, Dražicích, Heřmaničkách a Sedlci-Prčici. Z tabulky č. 27 je patrná aktuální kapacita MŠ ve jmenovaných obcích. Nejkritičtější situace byla v Mladé Vožici, kde se však rozhodli kapacitu MŠ rozšířit adaptací prostor v ZŠ.

Vzhledem k aktuální demografické situaci je kapacita některých MŠ poddimenzována. Rodiče tuto situaci řeší buď tak, že s dětmi zůstávají doma i po skončení rodičovské dovolené, což je pro mladé rodiny značná ekonomická zátěž (vydělává pouze jeden z rodičů) nebo umísťují děti do MŠ v jiných než ve spádových obcích. V mnoha případech i za hranicemi zájmového území (Středočeský kraj – MŠ Miličín, Kraj Vysočina – MŠ Pacov). Problematický je také počet učitelů respektive učitelek MŠ – dle statistického vyhodnocení připadá 1 průměrný pedagogický pracovník MŠ na 13 dětí, např. v Rakousku je tento poměr jen 1 : 5.

Tabulka 27: Kapacita MŠ v zájmovém území v roce 2013

Obce s MŠ	Borotín	Chotoviny	Jistebnice	Mladá Vožice	Nadějkov	Ratibořské Hory	Opařany	Dražice	Heřmaničky	Sedlec-Prčice	Celkem
Počet v obci trvale přihlášených dětí navštěvujících MŠ	33	87	76	127	27	26	58	56	28	91	609
Kapacita MŠ	56	108	90	90	29	28	55	56	28	112	652
Aktuální volná kapacita MŠ	23	21	14	-37	2	2	-3	0	0	21	43

Zdroj: Vlastní šetření 2013/2014

14 - Počet problémů zjištěných při setkání s obyvateli, které se dotýkaly problematiky „Mateřské školy“ dosáhl 28 (muži tento problém uvedli 12 krát a ženy 16 krát) výskytů a umístil se na 14. místě v pořadí dalších zjištěných problémů, což je 1,7 % z celkového počtu problémů.

Kapacita MŠ je v současné době „baby boomu“ v zájmovém území nedostatečná, přičemž situace je kritická zejména na Mladovožicku. (SZ9)

Počet pedagogických pracovníků v MŠ je v porovnání s vyspělými státy nízký. (SZ10)

Tam, kde je kapacita školek nedostatečná, musí rodiče na úkor svého ekonomického a profesního rozvoje řešit tuto situaci sami a ve své vlastní režii.

**V rámci vytváření vhodných podmínek pro setrvání i příchod mladých rodin do zájmového území je nezbytné zajistit dostatečný počet míst v mateřských školách a v rámci zkvalitnění výuky snížit počet dětí na pedagogického pracovníka MŠ. Provést to lze buď ekonomicky nákladným rozšiřováním kapacit stávajících školek, nebo zřizováním alternativních mateřských školek – dětských skupin, lesních školek apod., což je ekonomicky podstatně výhodnější pro řešení dočasné nízké kapacity MŠ. (SZ105)**

**Pokud se bude zvyšovat zájem rodičů (vzhledem k uplatnitelnosti na trhu práce a nezbytnosti ekonomického zajištění rodiny) o umístování dětí do MŠ před 3. rokem věku, bude nezbytné stávající MŠ v tomto smyslu upravit nejen stavebně a technicky, ale bude nutné zajistit odpovídajícím způsobem kvalifikovaný a dostatečně početný sbor pedagogických i nepedagogických pracovníků. (SZ109)**

#### **2.1.4.4.2 Školy**

V zájmovém území působí dvanáct základních škol, které ve školním roce 2013/2014 navštěvovalo celkem 1410 žáků, což je o 11 % méně než ve školním roce 2005/2006. Ve stejných obdobích nedošlo k poklesu počtu učitelů, na ZŠ jich učí s drobnými výkyvy 130. V přepočtu na jednoho učitele připadlo ve školním roce 2012/2013 11 žáků. Ze šetření vyplynulo, že 19 % žáků navštěvuje základní školu za hranicemi zájmového území (Pacov, Chýnov, Miličín, Tábor, Milevsko, Chyšky). Viz Příloha 28

V následujících letech lze očekávat přesun problémů s aktuální nedostatečnou kapacitou mateřských škol na školy základní. Vzhledem k aktuálně nevyužitě kapacitě základních škol, kdy jsou co do počtu žáků využity pouze na 54 %, lze předpokládat, že budou v rámci zájmového území pro překonání tohoto problému zajištěny dostatečné stavební kapacity. Problémy budou spíše se zajištěním kvalitních pedagogů. Již dnes na ZŠ učí v 73,8 % případů ženy. Viz Příloha 28.

Výuka na základních školách není dostatečně zacílena na budoucí vstup žáků na místní trh práce, který je spíše orientován směrem k řemeslným zručnostem a manuálním dovednostem než k intelektuální práci. Vybavení škol, ve smyslu rozvoje manuální gramotnosti žáků, je nedostatečné (chybí odborné učebny, chybí školní dílny nebo nejsou dostatečně vybaveny, chybí kuchyňky nebo jsou nedostatečně vedeny školní zahrady a sady atd.). Výuka jazyků není vedena na potřebné úrovni – ve výuce chybí rodilí mluvčí a praktické vzory a příklady pozdějších přínosů, které znalost světových jazyků přináší. Žáci nejsou během výuky (dějepis, zeměpis, přírodopis) dostatečně vedeni ke zdravému místnímu patriotismu.

Základní školy ze zájmového území se zatím nijak nezapojily do aktivit spojených s celoživotním vzděláváním dospělých a jejich potenciální prostorová kapacita je tak využívána jen částečně - tj. pouze pro výchovu dětí.

Vlna „baby boomu“ se přenesení v nejbližších letech z MŠ do ZŠ, projeví se to pravděpodobně v dohledné době ve zvýšené poptávce po kvalitních učitelích. (SZ11)

Prostorová kapacita základních škol není dostatečně využívána pro aktivity celoživotního vzdělávání. (SZ12)

Na ZŠ nejsou vytvořeny dostatečné podmínky pro přípravu žáků na vstup na místní trh práce -vzdělávání v oblastech u manuální gramotnosti, výuku cizích jazyků a zdravého místního patriotismu žáků ZŠ. (SZ13)

**Je nezbytné vytvářet vhodné podmínky pro zapojování obyvatel do systému celoživotního vzdělávání a lépe připravovat žáky ZŠ pro vstup na místní trh práce. (SZ106)**

### 2.1.4.4.3 Zdravotní péče

Z provedeného šetření vyplynulo, že v území ordinují praktičtí lékaři ve třinácti obcích, zubní lékaři v sedmi obcích a gynekolog pouze ve čtyřech obcích zapojených do zájmového území. Léky lze zakoupit na pěti místech (Sedlec-Prčice, Borotín, Chotoviny, Chotoviny-Červené Zahoří, Mladá Vožice).

Středisko záchranné služby bylo opět zřízeno v Mladé Vožici, čímž se významně zvýšila dostupnost první zdravotnické pomoci pro obyvatele obcí zájmového území, kteří žijí ve vzdálenosti 30 a více km od táborské nemocnice.

Nedostupnost základních zdravotnických služeb pro obyvatele zájmového území je uvedena v grafu č. 12 – 58 % obyvatel musí dojíždět k praktickému lékaři, 66 % k zubaři, 78 % k dětskému lékaři a 76 % obyvatel si nemůže zakoupit léky v místě svého bydliště. Vzhledem k velkému podílu zejména starších obyvatel, kteří zdravotnické služby pravidelně potřebují, není tento stav příliš uspokojivý.

**Graf 12:** Nedostupnost základních zdravotnických služeb pro obyvatele zájmového území

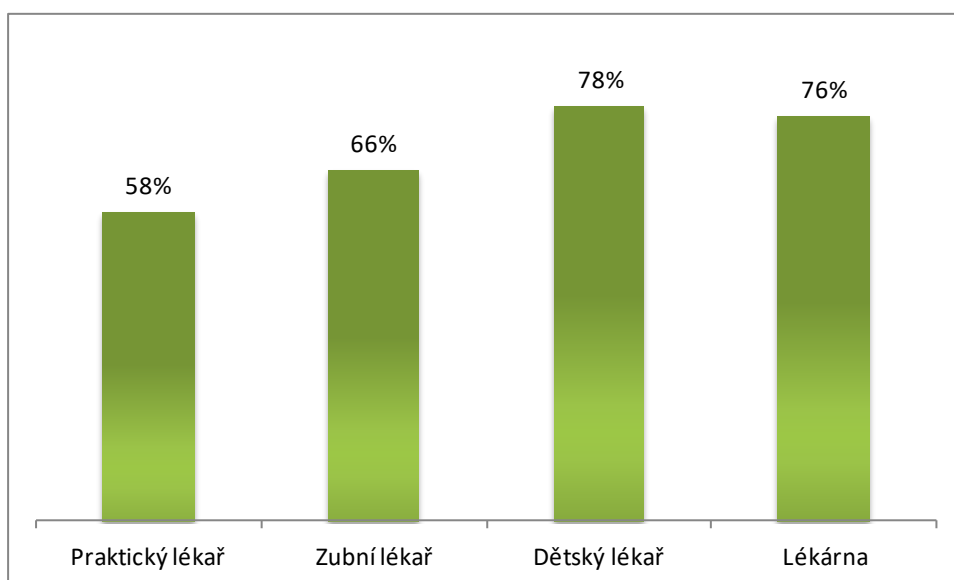

Zdroj: vlastní šetření, 2013, viz Příloha29

Podle dat získaných z ČSÚ, se v zájmovém území nachází samostatná ordinace (nebo detašované pracoviště) pro děti a dorost pouze ve třech obcích a to v Mladé Vožici, Chotovinách a Sedlci-Prčici. Léčebna pro dlouhodobě nemocné je v obci Sedlec-Prčice.

Dětská psychiatrická léčebna Opařany je zdravotnické zařízení typu odborného léčebného ústavu, který zřizuje Ministerstvo zdravotnictví. Je zde 150 lůžek pro děti a dorost od 3 do 18 let, z toho je 15 lůžek akutních standardních a 135 je určeno pro následnou péči.

V Červeném Újezdu působí občanské sdružení Villa Vallila, které poskytuje [službu chráněného bydlení](#), [odlehčovací služby](#) a další asistenční služby, služby mladým lidem se sníženými adaptačními schopnostmi a se zdravotními problémy. Kapacita zařízení pro službu chráněného bydlení je 10 míst a pro odlehčovací službu 2 místa během celého roku.

V jihočeské části zájmového území působí sdružení FOKUS Tábor, které pomáhá cca 20 duševně nemocným spoluobčanům uplatnit se ve společnosti a plnohodnotně žít.

Více než polovina obyvatel z obcí zapojených do zájmového území musí za svým lékařem a zubařem dojíždět. Dětský lékař se nachází pouze ve 3 obcích zájmového území. (SZ14)

V území je nedostatečně zajištěna distribuce léků, téměř 76 % obyvatel musí pro léky dojíždět. (SZ15)

V zájmovém území působí dětská psychiatrická léčebna národního významu a občanská sdružení zaměřená na pomoc mladým lidem se sníženými adaptačními schopnostmi a duševně nemocným. (SZ17)

**Je nezbytné zpřístupnit zdravotní péči všem potřebným obyvatelům zájmového území a zároveň nastavit podmínky v oblasti zdravého životního stylu a prevence tak, aby ji potřebovali co nejméně. (SZ107)**

#### 2.1.4.4.4 Sociální péče

Ze šetření provedeného v obcích zájmového území vyplynulo, že pokrytí tohoto území nabídkou služeb pečovatelského charakteru, případně dalších služeb, které by ulehčily život seniorům, je nerovnoměrné. V některých obcích poskytují asistenční a pečovatelské služby soukromé osoby (Borotín, Sudoměřice u T., Chotoviny). Zřejmě nejvíce tyto služby pro seniory chybí na Dolnohořicku a Ratibořskohorsku. Pečovatelskými službami také není pokryto souvislé území zahrnující obce Šebířov – Slapsko – Oldřichov – Nová Ves u Ml. Vožice – Nemyšl a ve Středočeském kraji Smilkov – Červený Újezd – Mezno – Střezimíř – Ješetice.

**Tabulka 28:** Zajištění sociální péče v zájmovém území

	Obec, název služeb
Dům s pečovatelskou službou	Jistebnice (kapacita 19 bytů), Mladá Vožice (34 bytů), Nadějkov (12 bytů), Heřmaničky (10 bytů) a Sedlec-Prčice (19 bytů)
Možnost využívat dům pro seniory mimo zájmové území	Tábor, Bechyně, Tučapy, Sepekov, Chýnov, Počátky, Budislav, Proseč, Vlašim, Milevsko, Pacov, Vojtkov, Jankov a Votice
Možnost využívat nabídku pečovatelských služeb	Běleč, Borotín, Bradáčov, Hlasivo, Chotoviny, Jedlany, Jistebnice, Mladá Vožice, Nadějkov, Pojbuky, Rodná, Řemíčov, Smilovy Hory, Sudoměřice u Tábora, Vilice, Vodice, Zadní Střítež, Meziříčí, Svrabov, Radimovice, Drhovice, Opařany, Dražice, Radkov, Heřmaničky, Sedlec-Prčice
Služby na území zajišťuje	Mladá Vožice, Tábor, Jistebnice, Sedlec-Prčice, Pečovatelská služba Jiřina Krätzerová, Sociální služby města Milevska, DPS Nadějkov, Charita Pacov a Domácí péče TEREZA (Tábor)
Asistenční a pečovatelské služby soukromé osoby	Borotín, Sudoměřice u Tábora, Chotoviny

Zdroj: Vlastní šetření



**Mapa 3: Senioři mají možnost využívat pečovatelskou službu nebo jiné služby usnadňující seniorům život**

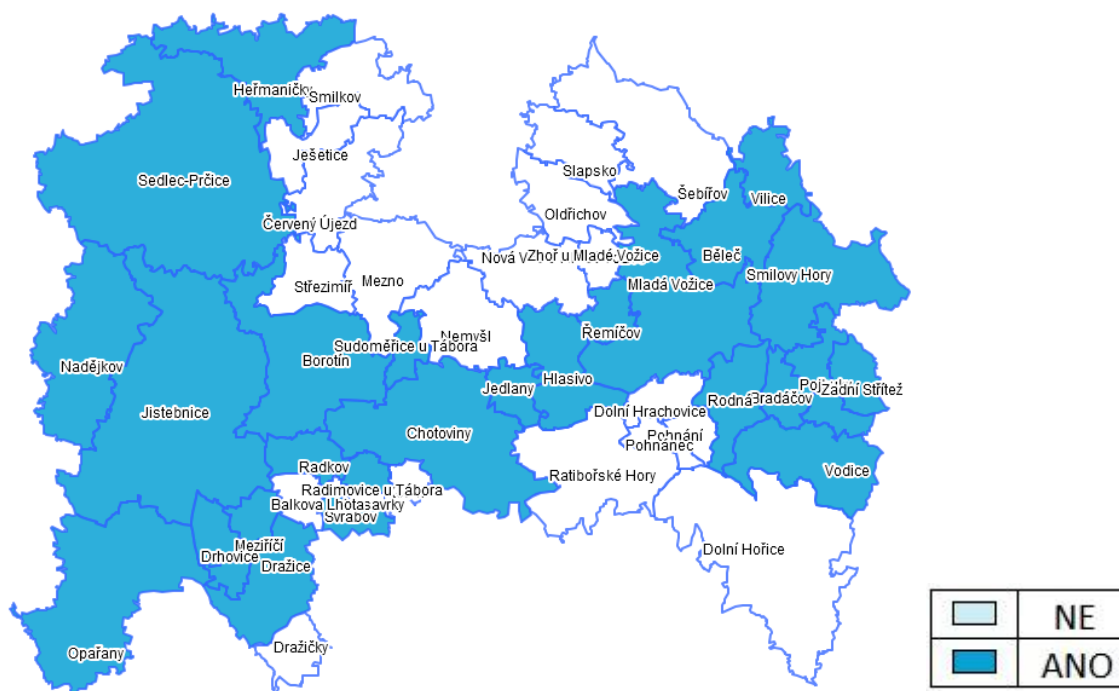

Z provedeného šetření názorů seniorů z obcí zájmového území vyplynulo, že služby, které by jim mohly usnadnit život, příliš nevyužívají. Nejméně jsou z uvedených služeb využívány: asistenční služby (80,2 % dotazovaných tuto službu nevyužívá), pečovatelské služby (76,5 %) a dovoz obědů (64,3 %), masáže (51,0 %) a pedikúra/manikúra (49,5 %). Jedná se tedy ze strany seniorů o vnímání těchto „služeb pro seniory“ spíše o jakýsi komfort či nadstandard, který si při výši svých důchodu nemohou dovolit. Více než 77 % seniorů v rámci zmíněného šetření uvedlo, že jim „asistenční a pečovatelské služby“ v podstatě zajišťuje jejich rodina.

Zájmové území je nerovnoměrně pokryto nabídkou sociálních služeb. (SZ16)

**Je nezbytné rovnoměrně v celém zájmovém území zpřístupnit sociální služby terénního charakteru, které by usnadnily i zpříjemnily život cílovým skupinám (osoby sociálně vyloučené, osoby sociálním vyloučením ohrožené, osoby s kombinovanými diagnózami, osoby pečující o jiné závislé osoby apod.). (SZ108)**

**13 – Počet problémů zjištěných při setkání s obyvateli, které se dotýkaly problematiky „Pečovatelských služeb“, dosáhl 31 (muži tento problém uvedli 10 krát a ženy 21 krát) výskytů a umístil se na 13. místě v pořadí dalších zjištěných problémů, což je 2,9 % z celkového počtu problémů.**

#### 2.1.4.4.5 Sport a kultura

Nedostupnost zařízení, které poskytují kulturní vyžití (knihovny), a/nebo kterých nelze využít k pořádání kulturních aktivit a akcí, je uvedena v grafu č. 13 – 43 % obyvatel nemůže přímo v místě svého bydliště využít nabídku místní knihovny, 53 % nemá k dispozici kulturní dům, 18 % klubovnu a 43 % sál v budově místního pohostinství. Žádné zařízení pro kulturní vyžití nemá v místě svého bydliště 11,5 % obyvatel zájmového území.

V zájmovém území je pouze 5 profesionálních knihoven (tzn. Knihovny s profesionálním pracovníkem) a to v Mladé Vožici, Chotovínách, Nadějkově, Opařanech a Jistebnici. Neprofesionálních knihoven je 34. Od roku 2000 se počet čtenářů v knihovnách velmi snižuje. Je zajímavostí, že v některých obcích – např. Heřmaničce,

Smilkov, Borotín, Dolní Hořice - Pořín, Nemyšl a Opařany se počet čtenářů zvyšuje a v některých obcích jako v Dolních Hořicích, Chotovinách a Jedlanech dokonce významně.

Vhodné prostory samotné jsou pouhým technickým zázemím pro pořádání kulturních akcí a aktivit. Akce a aktivity samotné produkují aktivní obyvatelé – dobrovolníci – členové zájmových spolků. Hlavními organizátory tradičních i netradičních kulturních akcí a lidových veselí, posezení, zábav či plesů v obcích jsou spolky hasičů, myslivců a obce samotné. Profesionální organizátory a aktéry kulturního života nemá území k dispozici.

Slavné tradice ochotnických spolků se zachovaly v Jistebnici, Božejovicích, Nadějkově, Dražicích a Červeném Újezdě a nadšenci se ji snaží probudit v Bělči a v Mladé Vožici, kde začal působit Amatérský divadelní soubor Voživot. Ve Středočeském kraji působí ochotnický spolek v Červeném Újezdě. Kromě Památníku Mladovožicka, Výstavní síně Richarda Laudy v Jistebnici a Ateliéru Prčice nemá zájmové území žádné jiné galerie a muzea.

**Graf 13:** Nedostupnost prostor pro kulturní vyžití v místě bydliště

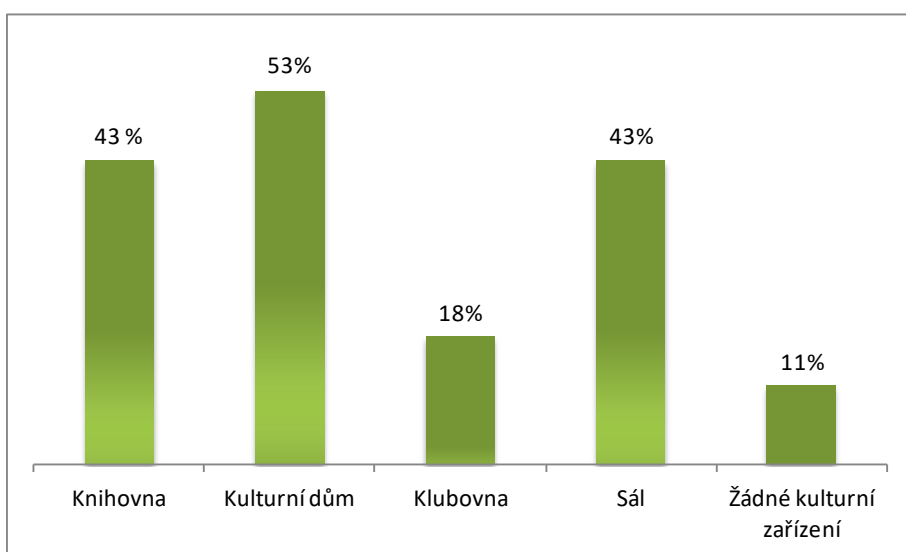

Zdroj: vlastní šetření, 2013-2014, viz Příloha 31

Prostory pro sportovní vyžití, ať už venkovní nebo vnitřní, nemá k dispozici v místě svého bydliště 21% obyvatel obcí zapojených do zájmového území. Jak je patrné z grafu č. 14, nemůže v místě svého bydliště využívat sportovní halu 78% obyvatel, sokolovnu nebo tělocvičnu při základní škole 69%, posilovnu 72%, sportovní hřiště s oplocením 48% a bez oplocení 68%, tenisový kurt 47% a koupání nemá k dispozici 61% obyvatel zájmového území.

**Graf 14:** Nedostupnost prostor pro sportovní vyžití v místě bydliště

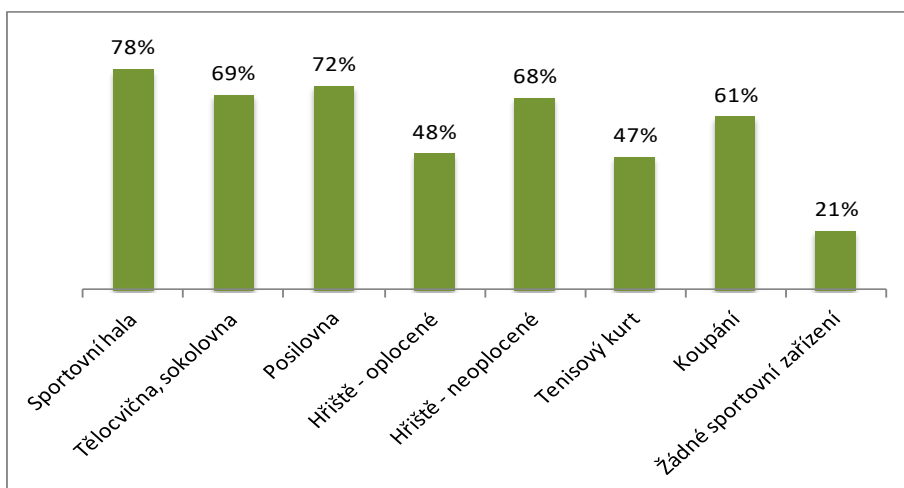

Zdroj: vlastní šetření, 2013, viz Příloha 32

Díky členité krajině jsou v zájmovém území vhodné podmínky pro provozování rekreační cyklistiky. DSO Mikroregion Venkov podporuje rozvoj podmínek pro cyklistiku na svém území – každoročně organizuje ve spolupráci s převážnou většinou členských obcí cykloturistickou soutěž Zlatá šlapka a udržuje informační terénní podporu rekreačních cykloturistických okruhů – Blatnické okruhy, Stříbrná osmička, Kolem Chýnovské jeskyně, Kolem hradu Šelmsberk, cyklostezky přírodou Českého Meránu a Zelené stezky Greenways Čertovo Břemeno (Tyto zelené stezky/Greenways jsou trasy, komunikace nebo přírodní koridory, využívané v souladu s jejich ekologickou funkcí a potenciálem pro sport, turistiku a rekreaci. Přinášejí užitek v oblasti ochrany přírody a kulturního dědictví, zlepšují možnosti pro dopravu, rekreaci a turistiku, jsou výzvou k zdravějšímu životnímu stylu a udržitelnému využívání místních zdrojů.). V Jistebnici a v Mladé Vožici aktivně působí cyklistické spolky.

Zájmové území nabízí, pokud jsou příznivé sněhové podmínky, na Jistebnicku a na Holých vrších upravené trasy pro běh na lyžích.

Hlavními organizátory kulturních a sportovních akcí v obcích zapojených do zájmového území jsou spolky – dobrovolníci - členové spolků jsou hlavními hybateli místního kulturního, sportovního a společenského života. (SZ1, SZ2, SZ3, SZ5)

Kromě majoritních spolků (hasiči, myslivci, sportovci) je nezbytné podporovat aktivity i menšinové spolky (ochotnické, církevní, chovatelské, zahrádkářské atd.) a dbát o to, aby se zvýšila účast žen, dětí a mládeže na zapojování do spolkových aktivit. (SZ110)

V obcích zájmového území je nedostatek prostor pro pořádání výstav a expozic. (SZ18)

Prostory pro sportovní vyžití nemá k dispozici v místě svého bydliště 21 % obyvatel obcí zapojených do zájmového území. (SZ19)

Členitá krajina zájmového území je vhodná pro rekreační cyklistiku a pro provozování zimních sportů. (SZ111)

**Vzhledem k důležitosti trvalého růstu úrovně sociálního kapitálu pro další rozvoj zájmového území je nezbytné vytvářet vhodné podmínky pro rozvoj spolkových aktivit s důrazem na zapojování dětí, mladých lidí a žen do spolkových struktur. (SZ101)**

Počet problémů zjištěných při setkání s obyvateli, které se dotýkaly problematiky:

**7** - „Sportu a rekreace“, dosáhl 54 (muži tento problém uvedli 30 krát a ženy 24 krát) výskytů a umístil se na 7. místě v pořadí dalších zjištěných problémů, což je 3,2 % z celkového počtu problémů.

**8** - „Prostor pro společenské a kulturní vyžití“, dosáhl 49 (muži tento problém uvedli 24 krát a ženy 25 krát) výskytů a umístil se na 8. místě v pořadí dalších zjištěných problémů, což je 2,9 % z celkového počtu problémů.

**11** - „Vodních sportů“, dosáhl 34 (muži tento problém uvedli 9 krát a ženy 25 krát) výskytů a umístil se na 11. místě v pořadí dalších zjištěných problémů, což je 2,0 % z celkového počtu problémů.

#### 2.1.4.5 Institucionální kapacita území

Zájmové území je spojeno z malých a velkých obcí. Obcí, ve kterých žije méně než 200 obyvatel je 25, obcí, ve kterých žije 201 až 500 obyvatel je 10, a obcí, které mají více než 501 obyvatel je 11. Podle grafu č. 15 žije v těch místních částech obcí, ve kterých má sídlo obecní úřad, 60,4 % obyvatel zájmového území, což je dáno právě vysokým počtem malých obcí zapojených do tohoto území.

Pokud by došlo z jakýchkoliv příčin k připojení malých obcí (do 500 obyvatel) k obcím větším (nad 501 obyvatel), došlo by ke zvýšení podílu obyvatel, kteří nemají OÚ v místě svého bydliště ze současných 39,6 % na 56 %. Obyvatelé malých obcí by ztratili přímý vliv na rozvoj území svých obcí, což by ve svém důsledku vedlo k dalšímu vylidňování malých sídel.

**Graf 15:** Možnosti bezprostředního kontaktu obyvatel obcí s OÚ

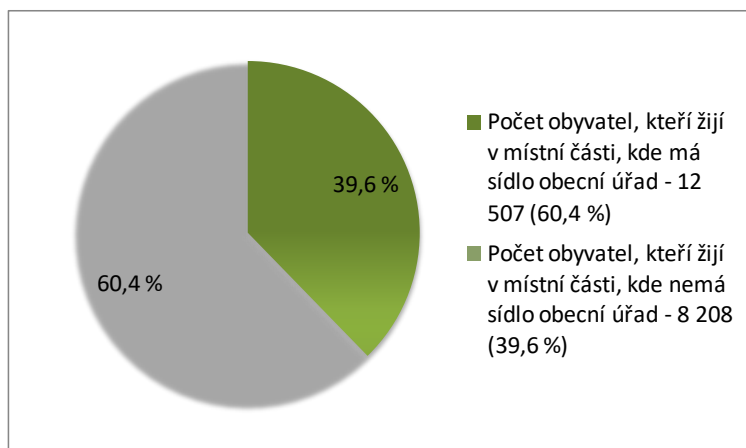

Zdroj: Vlastní šetření

V současné době působí v obcích zapojených do zájmového území 15 uvolněných a 26 neuvolněných starostů. Neuvolnění starostové vykonávají svůj mandát „při práci“, tj. ve svém volném čase. Takto řízené obce nejsou nijak osvobozeny od povinností, které vycházejí z legislativních nařízení o správě obce. Mezi možnosti, které povedou ke zkvalitnění výkonu obecní samosprávy, patří, vedle průběžného vzdělávání zástupců obcí, poradenské činnosti, také cílevědomé budování smysluplné spolupráce malých a velkých obcí zapojených do zájmového území.

Rušení malých obcí by potenciálně snížilo zájem těchto obcí o rozvoj zájmového území.

Je nezbytné vytvářet takové podmínky (poradenství, vzdělávání atd.), které povedou ke zkvalitnění výkonu obecních samospráv.

Je nutné cílevědomě budovat smysluplnou spolupráci malých a velkých obcí zapojených do zájmového území.

## 2.1.5 Ekonomické zdroje území

### 2.1.5.1 Pracovní síla

Podle údajů získaných při SDLB v roce 2011 vyplývá, že bylo v zájmovém území zjištěno celkem 9 774 ekonomicky aktivních obyvatel (=EAO) – z toho bylo 5 614 mužů a 4 160 žen. Osob ekonomicky neaktivních a s nezjištěnou ekonomickou aktivitou bylo celkem 10 937 - z toho bylo 4 776 mužů a 6 161 žen. Na 100 ekonomicky aktivních obyvatel zájmového území tak připadá téměř 90 ekonomicky neaktivních, viz Příloha 33.

Poměr ekonomicky neaktivních k ekonomicky aktivním osobám činí celkem 1 : 0,89, poměr ekonomicky neaktivních k aktivním osobám mužského pohlaví je 1 : 1,17 a u žen 1 : 0,68. I s přihlédnutím k faktu, že se ženy dožívají vyššího průměrného věku, je z uvedených poměrů patrné, že uplatnitelnost na místním trhu práce je u žen, v porovnání s muži, podstatně nižší.

Doporučení od OECD pro Českou republiku je jednoznačné: „Najděte práci pro staré lidi, umožněte práci těm, kteří pracovat chtějí a mohou.“ Z provedeného dotazníkového šetření názorů seniorů žijících v obcích zájmového území (2014) vyplynulo, že 28,4 % dotázaných si mohou k důchodu nějaké peníze přivydělat a 41,7 % dotázaných by možnost přivýdělku uvítala.

Uplatnitelnost žen na místním trhu práce je v porovnání s muži podstatně nižší. Na 100 ekonomicky aktivních žen žijících v obcích zájmového území připadá 143 žen, které jsou ekonomicky neaktivní. (EZ1)

Téměř polovina seniorů by přivítala možnost přivýdělku.

**Jedním z řešení zvýšení zaměstnanosti je celoživotní vzdělávání, které pomůže lidem vypěstovat a udržet si návyk neustále zlepšovat své schopnosti a dovednosti a tím zvyšovat možnost pracovního uplatnění i kvalitního života. To potvrzují i statistiky – nejvyšší procento lidí nad 55 let, kteří stále pracují, je v zemích, kde je zavedenou praxí celý život zvyšovat kvalifikaci a studovat (Irsko, Dánsko). (EZ101)**

### 2.1.5.2 Zaměstnanost

Míra nezaměstnanosti je dána přirozenou mírou pracovních příležitostí, které nabízí místní trh práce. Mezi nezaměstnané se řadí pouze ti příslušníci práceschopné části populace, kteří jsou registrováni na úřadu práce jako uchazeči o zaměstnání. Lze předpokládat, že kromě oficiálních nezaměstnaných existují také „skrytí nezaměstnaní“, tj. lidé, kteří nejsou zaměstnání a ani hlášeni na úřadu práce.

Z údajů uvedených v Tabulka 29 je patrné, že míra nezaměstnanosti ve sledovaném období let 2005 až 2011 prudce vzrostla po roce 2008. Dále je patrné, že míra nezaměstnanosti byla do roku 2008 nižší v obcích než v obcích nad 501 obyvatel. Od roku 2009 byla míra nezaměstnanosti převážně nižší v obcích, ve kterých žije více než 501 obyvatel.

**Tabulka 29:** Míra nezaměstnanosti v členských obcích OS MAS Krajina srdce (v měsíci prosinci)

Rok	2005	2006	2007	2008	2009	2010	2011
Obce do 500 obyvatel	5,3	4,8	3,9	4,4	8,9	9,7	9,1
Obce nad 500 obyvatel	6,2	5,5	4,3	4,4	8,6	9,9	8,5
Všechny obce	6	5,3	4,2	4,4	8,7	9,8	8,7

Zdroj: MPSV, viz Příloha 35

**Graf 16:** Vývoj míry nezaměstnanosti v obcích zapojených do zájmového území

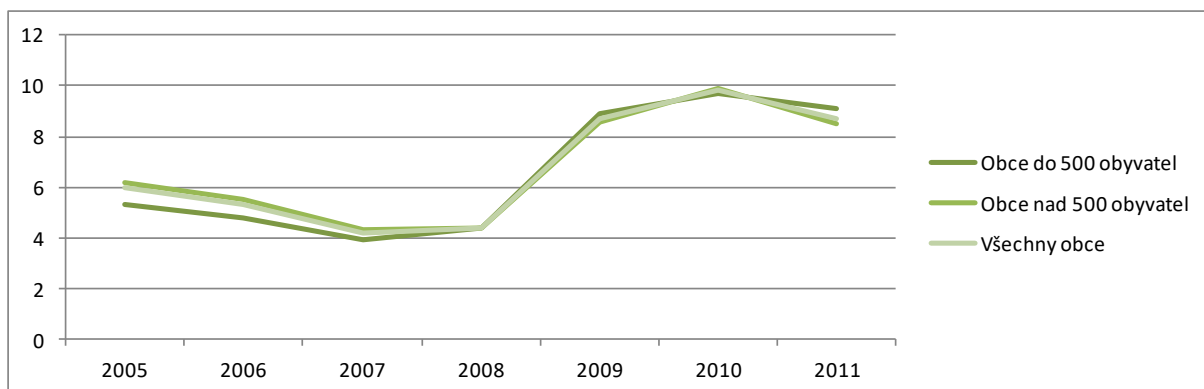

Zdroj: MPSV, viz Příloha 35

Na míru nezaměstnanosti má od roku 2008 vliv roční období, což logicky souvisí s vyšší nabídkou sezónních pracovních příležitostí v zemědělství a ve stavebnictví, ale také s politikou zaměstnavatelů, kteří se rozhodli, zřejmě pod tíhou hospodářské krize, šetřit a nepotřebné pracovníky začali na zimu propouštět. Z **Graf 17** je patrné, že v letech 2008 – 2011 byla vždy v měsíci červenci nezaměstnanost nižší než v prosinci stejného roku.

**Graf 17:** Sezónní vliv na nezaměstnanost (%)

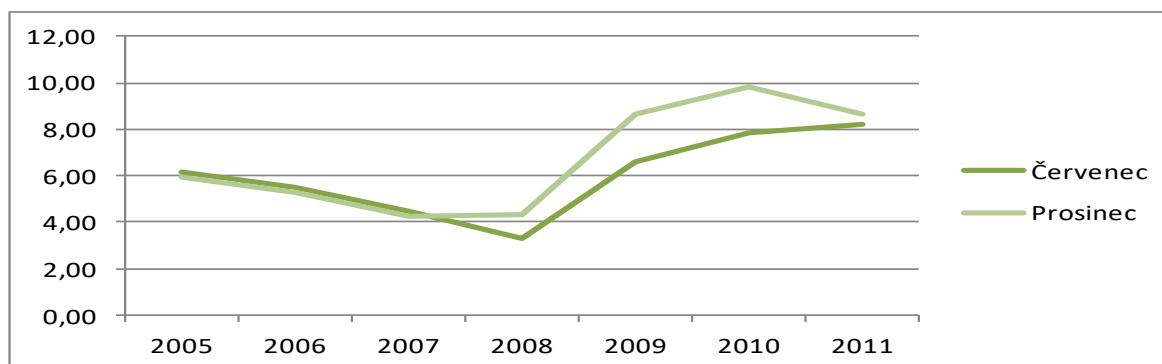

Zdroj: MPSV, viz Příloha 35

### 2.1.5.2.1 Míra nezaměstnanosti podle pohlaví

Míra nezaměstnanosti byla v období let 2008 až 2011 u mužů v obcích nad 500 obyvatel, viz **Graf 19**, vždy vyšší než u mužů v obcích do 500 obyvatel. U žen byla nezaměstnanost v obcích nad 500 obyvatel vyšší než u žen v obcích do 500 obyvatel v letech 2009 a 2010, viz **Graf 20**.

**Tabulka 30:** Míra nezaměstnanosti dle pohlaví v letech 2008 - 2011

	2008	2009	2010	2011
<b>Míra nezaměstnanosti - dosažitelní uchazeči - podíl - Muži v obcích nad 500 obyvatel.</b>	3,8	8,6	9,8	8,2
<b>Míra nezaměstnanosti - dosažitelní uchazeči - podíl - Ženy v obcích nad 500 obyvatel.</b>	6,7	11,4	12,6	10,9
<b>Míra nezaměstnanosti - dosažitelní uchazeči - podíl - Muži v obcích do 500 obyvatel.</b>	3,2	7,1	8,8	8,0
<b>Míra nezaměstnanosti - dosažitelní uchazeči - podíl - Ženy v obcích do 500 obyvatel.</b>	8,5	10,9	11,6	11,9
<b>Míra nezaměstnanosti - dosažitelní uchazeči - podíl - Celkem muži</b>	3,4	7,4	9,0	8,0
<b>Míra nezaměstnanosti - dosažitelní uchazeči - podíl - Celkem ženy</b>	8,0	11,0	11,8	11,7

Zdroj: ČSÚ, viz Příloha 34

Z porovnání celkové míry nezaměstnanosti u mužů a žen v období let 2008 – 2011 bez ohledu na velikost obce, viz

Graf 18, vyplývá, že míra nezaměstnanosti byla ve sledovaném období vždy vyšší u žen. Nejvyšší nezaměstnanost byla zaznamenána u žen (11,8 %) i u mužů (9,0 %) v roce 2010.

**Graf 18:** Míra nezaměstnanosti dle pohlaví celkem v letech 2008 - 2011

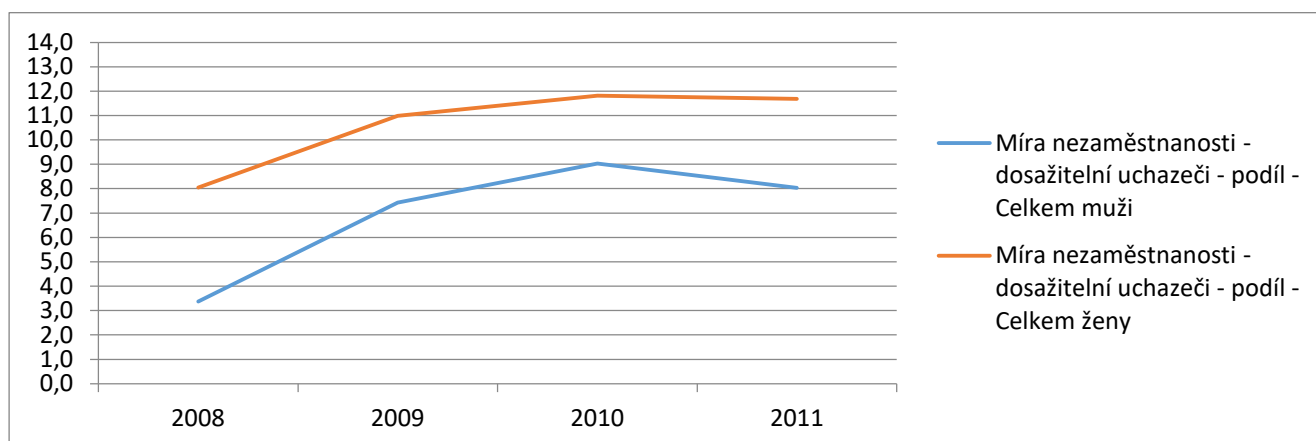

Zdroj: ČSÚ, viz Příloha 34

**Graf 19:** Míra nezaměstnanosti dle pohlaví v obcích - muži v letech 2008 - 2011

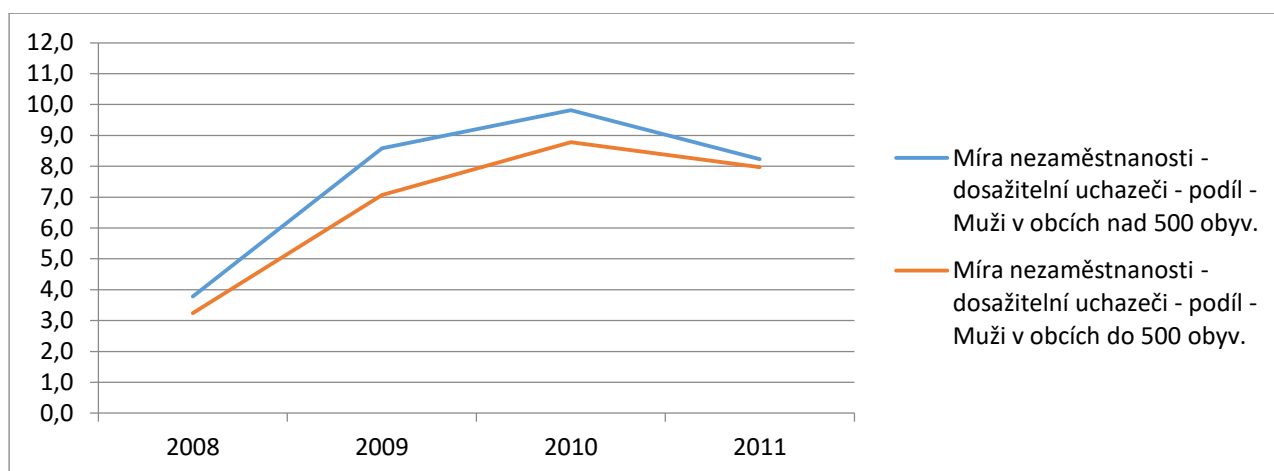

Zdroj: ČSÚ, viz Příloha 34

**Graf 20:** Míra nezaměstnanosti dle pohlaví v obcích - ženy v letech 2008 - 2011

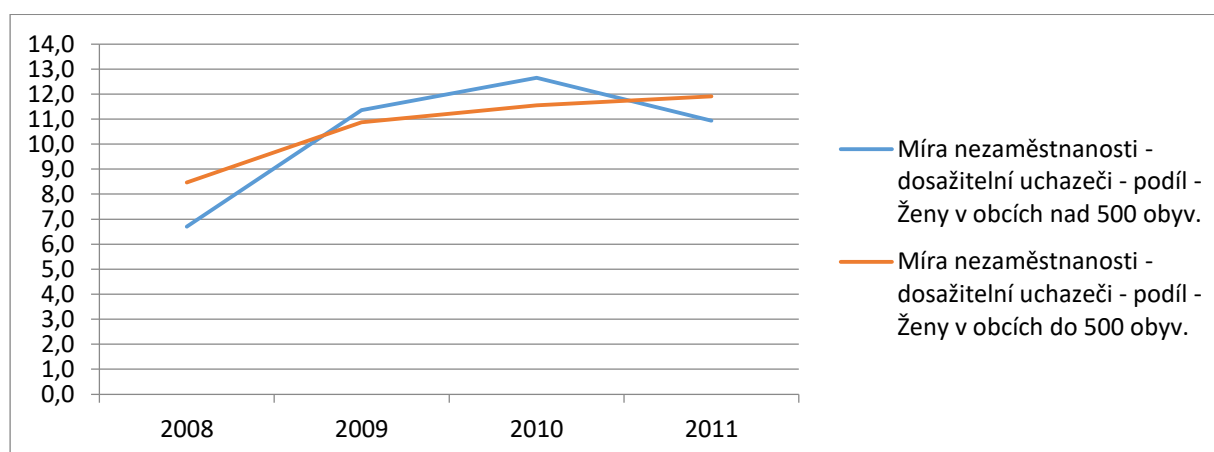

Zdroj: ČSÚ, viz Příloha 34

### 2.1.5.2.2 Počty uchazečů v evidenci nad 24 měsíců

Počet uchazečů o práci, kteří jsou v evidenci ÚP déle než 24 měsíců, sledovaný v letech 2008 - 2013 (chybí data v roce 2012), se dle Graf 21 trvale zvyšoval. Rozdíl mezi roky 2008 - 2013 činí cca 450 %. Tento vývoj je srovnatelný v obcích do 500 i nad 500 obyvatel.

**Tabulka 31:** Počet uchazečů v evidenci nad 24 měsíců

Počet uchazečů v evidenci ÚP nad 24 měsíců	2008	2009	2010	2011	2013
<b>Celkem nad 500</b>	169	196	283	530	775
<b>Celkem do 500</b>	219	250	365	677	1 014
<b>Celkem všechny obce</b>	170	197	284	532	780

Zdroj: ČSÚ, viz Příloha 34

**Graf 21:** Počet uchazečů v evidenci nad 24 měsíců



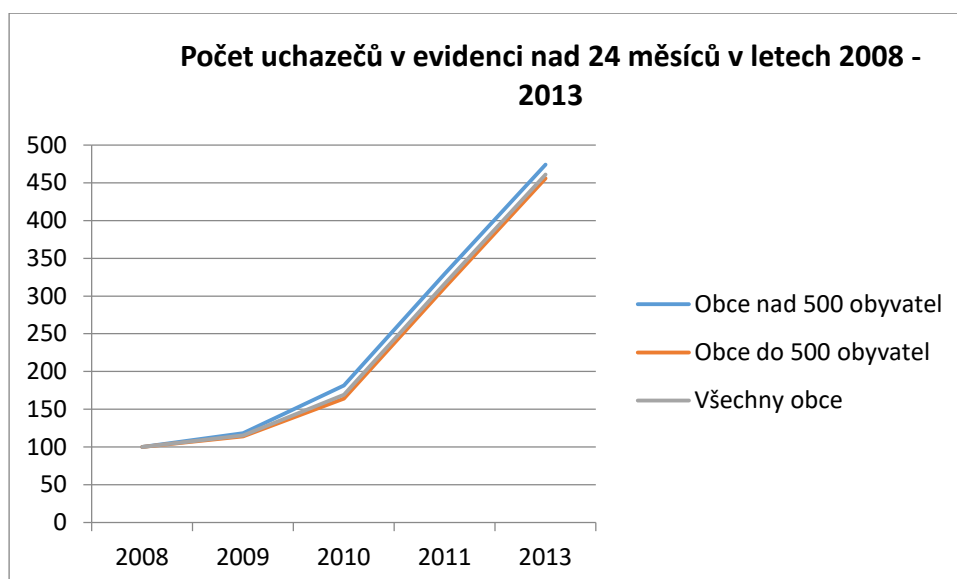

Zdroj: ČSÚ, viz Příloha 34

### 2.1.5.2.3 Počty uchazečů o zaměstnání

Počet uchazečů o práci se od roku 2008 do roku 2009 prudce zvýšil o 100 % (ze 474 na 902 uchazečů). Byl tak nastaven trend, který se udržel s drobnými výkyvy až do roku 2013 (za rok 2012 nebyla data zjištěna). Tento trend je obdobný v obcích do 500 obyvatel i nad 500 obyvatel.

**Tabulka 32:** Počet uchazečů o zaměstnání v letech 2005 - 2013

	2005	2006	2007	2008	2009	2010	2011	2013
<b>Obce nad 500 obyvatel</b>	456	402	317	344	646	739	634	780
<b>Obce do 500 obyvatel</b>	147	135	110	130	256	271	257	286
<b>Celkem</b>	603	537	427	474	902	1010	891	1066

Zdroj: ČSÚ, viz Příloha 36

**Graf 22:** Počet uchazečů o zaměstnání v letech 2005 - 2013

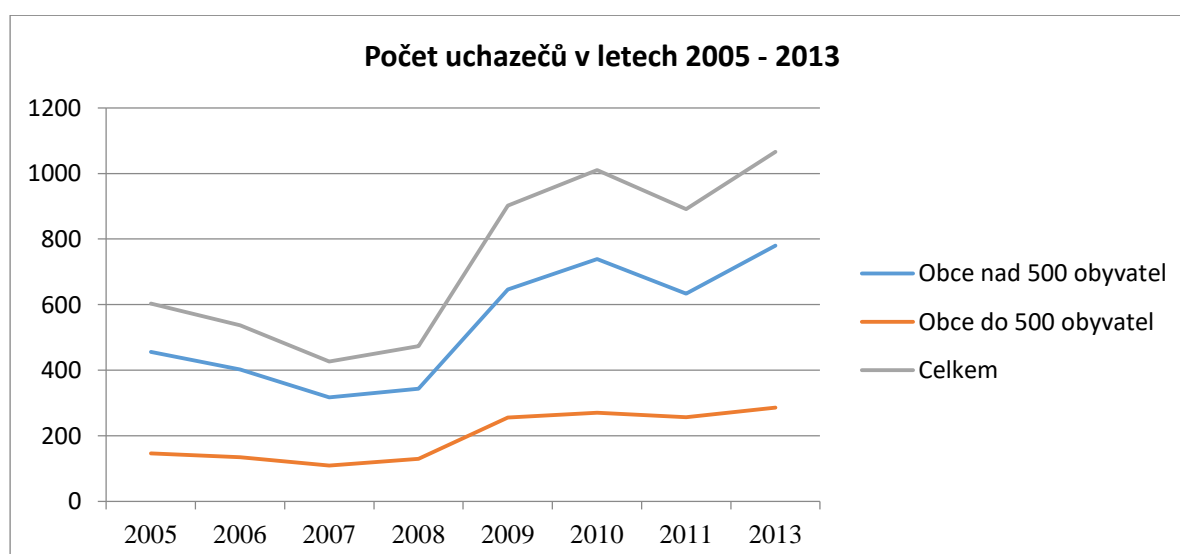

Nezaměstnanost v obcích zájmového území prudce vzrostla v roce 2009 - z původních cca 4,4 % na 8,7 % - což s největší pravděpodobností souvisí s průběhem světové hospodářské krize.

Nezaměstnanost je od roku 2009 vyšší v obcích do 500 obyvatel ve srovnání s obcemi nad 501 obyvatel. (EZ2)

Rozdíl ve výši nezaměstnanosti v rozdílných ročních obdobích je patrný od roku 2009, kdy zaměstnavatelé pod tíhou ekonomických problémů způsobených světovou hospodářskou krizí začali (ve stavebnictví a zemědělství) z úsporných důvodů propouštět pracovníky po ukončení sezóny. (EZ3)

Nezaměstnanost je v zájmovém území u žen vyšší než u mužů. (EZ13)

**Řešení nezaměstnanosti v zájmovém území by mělo být řešeno zejména s ohledem na zaměstnanost žen, malé obce (do 500 obyvatel), obyvatel v předdůchodovém věku, obyvatel s nízkým vzděláním a na vytváření pracovních příležitostí v zimním období, kdy je nedostatek práce v zemědělství a stavebnictví a také u dlouhodobě nezaměstnaných. (EZ102)**

**V případě nezaměstnanosti žen, řešení sezónní nezaměstnanosti a u dlouhodobě nezaměstnaných (tj. obyvatel v předdůchodovém věku a obyvatel s nízkým vzděláním) by mohlo být využito tzv. sociální podnikání tj. zakládání sociálních podniků. (EZ110)**

**4 - Počet problémů zjištěných při setkání s obyvateli, které se dotýkaly problematiky „Pracovních příležitostí“, dosáhl 75 (muži tento problém uvedli 40 krát a ženy 35 krát) výskytů a umístil se na 4. místě v pořadí dalších zjištěných problémů, což je 4,5 % z celkového počtu problémů.**

### 2.1.5.3 Vyjíždění za prací

Ze všech obcí zájmového území vyjíždí do zaměstnání celkem 4 562 obyvatel, což je 46,7 % z celkového počtu ekonomicky aktivních obyvatel zájmového území. Více než 51 % dojíždějících míří za prací do jiné obce okresu, většinou zřejmě do táborské městské aglomerace (Tábor – Sezimovo Ústí – Planá nad Lužnicí), kde jsou průmyslové podniky a do Benešova a Prahy, kde je také větší nabídka kvalifikovaných pracovních příležitostí, vyjíždí téměř 17 % EAO. Vyjíždka za prací do zahraničí je velmi nízká, což je zřejmě dáno tím, že je zájmové území situováno ve vnitrozemí ČR, činí pouze 0,6 %.

Většina obyvatel, kteří za prací dojíždějí, tráví v dopravních prostředcích neproduktivně 1 – 2 hodiny denně, což za týden činí 5 až 10 hodin, za měsíc 20 – 40 hodin, za rok 260 až 520 hodin.

**Tabulka 33:** Vyjíždění do zaměstnání

Kategorie vyjíždějících	Vyjíždějící do zaměstnání	V rámci obce	Do jiné obce okresu	Do jiného okresu kraje	Do jiného kraje	Do zahraničí
Počet	4 562	1 087	2 331	348	769	27
%	100	23,8	51,1	7,6	16,9	0,6

Zdroj: SDLB 2011, viz Příloha 38

Téměř polovina ekonomicky aktivních obyvatel zájmového území musí za prací vyjíždět. (EZ4)

Je nezbytné řešit to, že v rámci zájmového území je nedostatek pracovních příležitostí a že lidé musí za prací vyjíždět – čas, který je neproduktivně tráven dojížděním a pobytem mimo místa bydliště v zájmovém území chybí.

Vzhledem k tomu, že dojíždění zvyšuje únavu, snižuje pracovní výkon, zvyšuje opotřebení pracovníků a vyvolává pracovní stres a čas strávený v dopravním prostředku při cestách do práce, a potom zase z práce domů, nelze většinou nijak produktivně využít, je nezbytné vytvářet na místním trhu práce více takových pracovních příležitostí, které sníží aktuální nepříznivý stav vyjížděky obyvatel za prací za hranice zájmového území. (EZ103)

#### **2.1.5.4 Trh práce a vzdělanost obyvatel**

Vzdělanost obyvatel zájmového území odpovídá historicky dané nízké nabídce kvalifikovaných pracovních míst místními zaměstnavateli, což vedlo k nízké motivaci pro získávání vyššího vzdělání.

Statistická data a komentář viz podkapitola 2.1.3.6 Vzdělanost obyvatel.

Ve státech Evropské unie se věnuje větší pozornost úsilí na zvyšování počtu vysokoškolsky vzdělaných, než tlaku na zvyšování kvality vysokého školství. Důvodem je zjištěná závislost mezi stupněm dosaženého vzdělání a schopností uplatnit se na trhu práce. U vysokoškolsky vzdělaných se nezaměstnanost v roce 2001 pohybovala na úrovni 4,9 %, zatímco ve skupině se základním vzděláním dosáhla 12,1 %.

U dětí rodičů s nižším vzděláním není předem vyloučeno, že dosáhnou vyššího vzdělání, pokud budou dostatečně motivovány k učení, budou rodinou a svým nejbližším okolím vedeny ke snaživosti, pracovitosti a spolehlivosti, budou mít vhodné podmínky pro studium a nebudou sráženy pohrdáním vzděláním, omezovány a nebude jim bráněno v zájmech.

**Vzhledem k tomu, že úroveň dosaženého vzdělání významně ovlivňuje výši nezaměstnanosti, je nezbytné vytvořit vhodné motivační prostředí pro získávání co nejvyššího vzdělání u mladých lidí. (EZ104)**

**Je nezbytné zvýšit nabídku kvalifikovaných pracovních míst v zájmovém území a vytvořit tak podmínky pro to, aby mladí lidé z území neodcházeli a aby byl zajištěn návrat kvalifikovaných, vzdělaných mladých lidí zpět do území. (EZ105)**

#### 2.1.5.5 Pracovní příležitosti

Podle podílu počtu ekonomicky aktivních obyvatel, kteří za prací dojíždějí do obcí, které se nacházejí v zájmovém území i mimo něj, a který dosahuje 35,6 %, lze usuzovat, že nabídka pracovních míst v zájmovém území není dostatečná. Jedná se přitom zejména o nedostatečnou nabídku kvalifikovaných pracovních míst pro středoškoláky a vysokoškoláky, ale za prací vyjíždějí i vyučení. Kvalifikovaní pracovníci, kteří v tomto území pracují v oblasti veřejných služeb (jako je např. školství, zdravotnictví), do obcí zájmového území v mnoha případech dojíždějí.

V zájmovém území je historicky daná nízká nabídka kvalifikovaných pracovních příležitostí. (EZ5)

**Vzhledem k nízké nabídce kvalifikovaných pracovních míst, je potřeba vytvořit v zájmovém území takové podmínky, které by jejich nabídku rozšířily. (EZ106)**

#### 2.1.5.6 Podnikání v obcích zájmového území

Hlavní možností pro vznik nových pracovních míst je oblast podnikatelských aktivit malých a středních firem. Ze šetření, které provedla MAS Krajina srdce, z.s. v roce 2013-2014, mezi místními podnikateli vyplynulo, že 78,5 % z oslovených podnikatelů a živnostníků soudí, že začít s podnikáním není v současné době snadné a za hlavní příčiny tohoto stavu označují: současnou legislativu (35,7 %) a byrokratické postupy úředníků (28,0 %).

Za velký problém, který stěžuje podnikání, je považován zejména nedostatek peněz mezi obyvateli zájmového území (nízká koupěschopnost) – uvedlo to 50,4 % oslovených, přitom za hlavní teritorium svých podnikatelských aktivit označilo 35,8 % dotázaných území do okruhu 20 km od místa svého podnikání.

O nedostatečném zhodnocování místních zdrojů v podnikání svědčí i to, že pouze 9,8 % firem a živností má své dodavatele z obce, ve které žije nebo podniká majitel firmy.

Místní podnikatelé a živnostníci soudí, že zájmové území není vhodným místem k podnikání zejména pro nízkou koupěschopnost obyvatel. (EZ6)

V podnikatelských aktivitách nejsou dostatečně zhodnocovány místní zdroje (dřevo, zemědělské komodity apod.). (EZ7)

**Je nezbytné vytvořit v zájmovém území v oblasti podnikatelských aktivit takové podmínky, které by vedly k dosahování vyšší přidané hodnoty při zpracování místní produkce a zároveň řešit v rámci i nad rámec území zlepšení odbytu takto získaných produktů. (EZ107)**

### 2.1.5.7 Oborové zaměření podnikatelských subjektů

Dle klasifikace ekonomických činností (CZ-NACE) podnikatelských subjektů, které působí v zájmovém území, vyplývá, že své podnikatelské aktivity rozvíjejí zejména ve stavebnictví; zemědělství; lesnictví a rybolovu; velkoobchodu a maloobchodu; údržbě motorových vozidel a průmyslové výrobě. Nízký je počet podnikatelských subjektů v oblasti služeb, zejména v oblasti ubytování, stravování a pohostinství.

**Graf 23:** Činnosti podnikatelských subjektů dle CZ-NACE

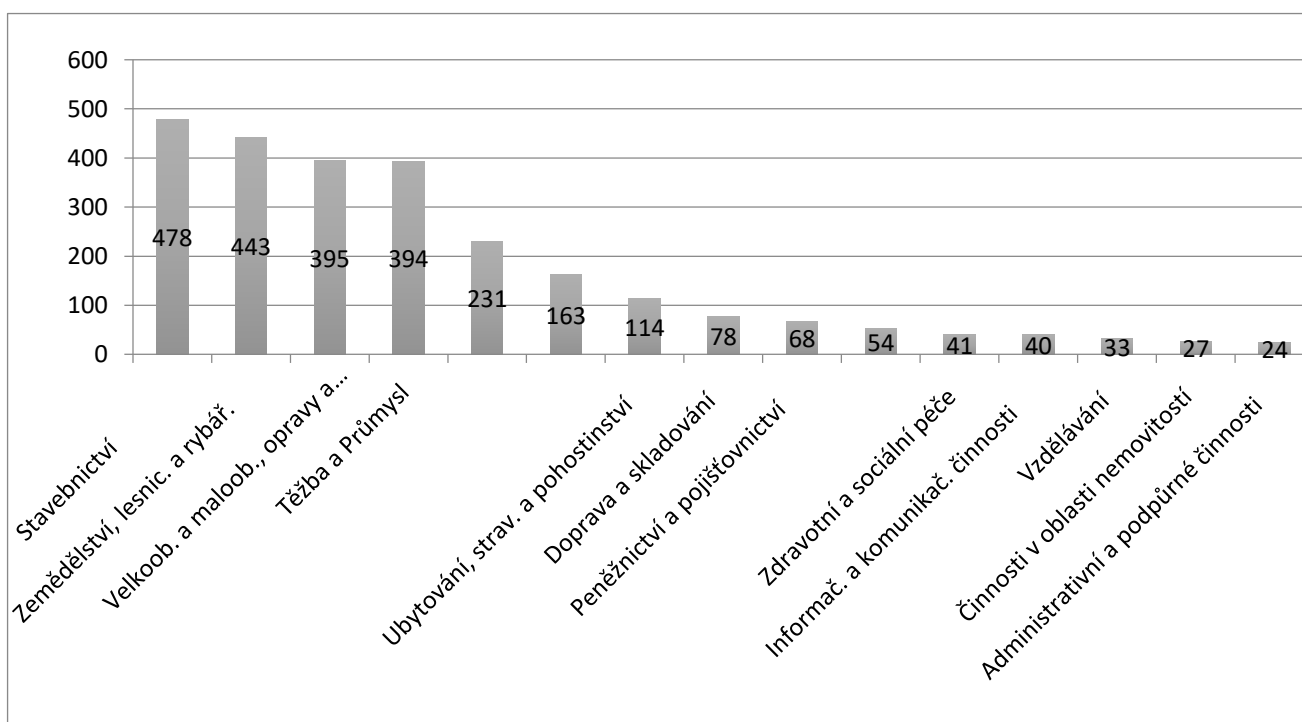

Zdroj: ČSÚ, viz Příloha 39

V období od roku 2008 do roku 2012 došlo dle klasifikace CZ-NACE ke zvýšení počtu podnikatelských subjektů působících v zájmovém území, dle grafu č.24o 12,4 %. Největší relativní nárůst počtu podnikatelských subjektů byl zaznamenán v oblasti vzdělávání (37,5 %), profesní, vědecké a technické činnosti (33,5 %) a administrativní a podpůrné činnosti (26,3 %). K největšímu relativnímu poklesu došlo ve stejném období u činností v oblasti nemovitostí (12,9 %), dopravy a skladování (6,0 %) a zemědělství, lesnictví, rybářství (3,5 %).

**Graf 24:** Rozdíly v počtech podnikatelských subjektů dle CZ NACE v letech 2008 a 2012

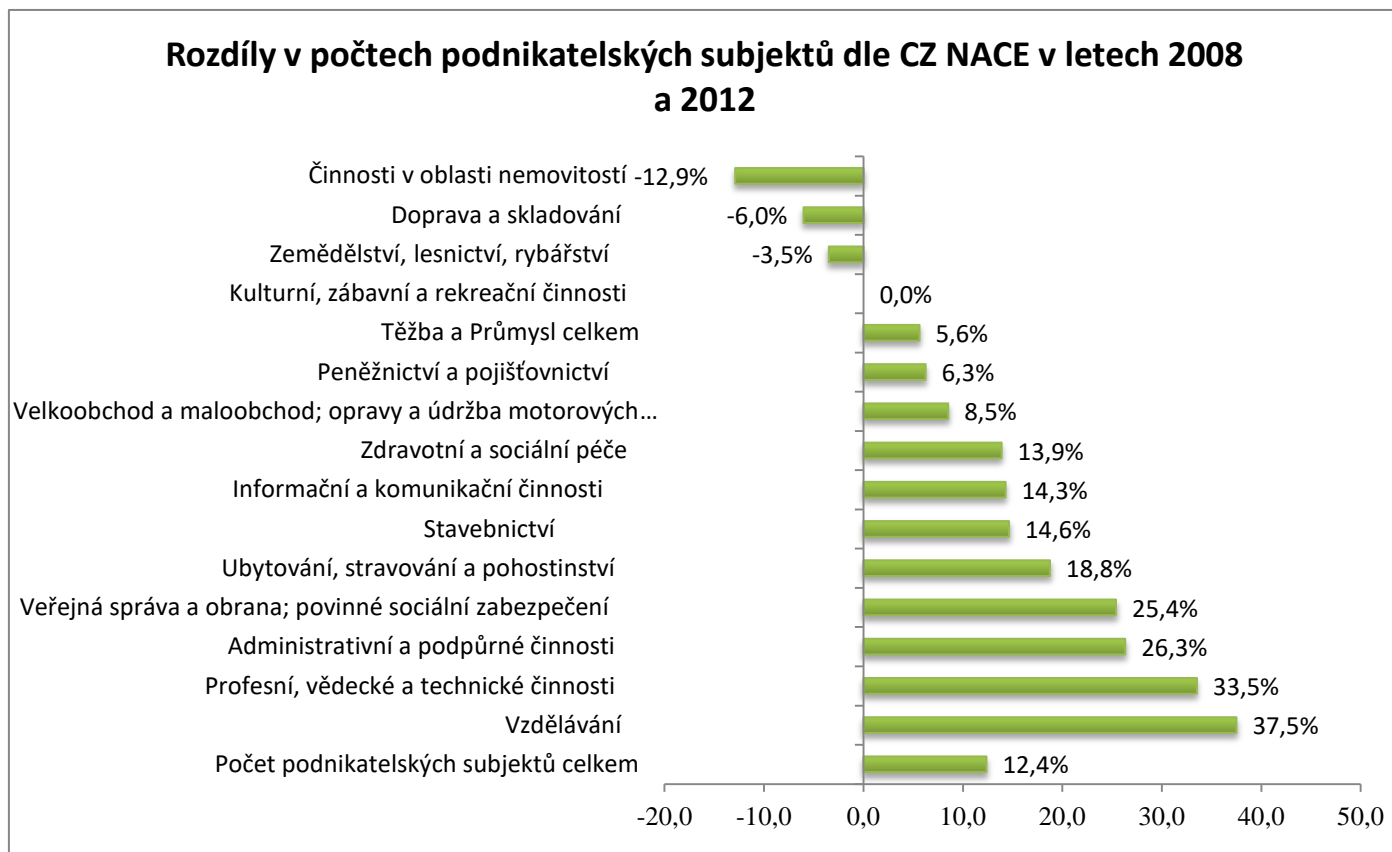

Zdroj: ČSÚ, viz Příloha 39

Podnikatelské aktivity v zájmovém území jsou historicky ovlivněny nedostatkem místních surovin (s výjimkou dřeva) a absencí železniční dopravy v obou největších městech – Mladé Vožici a Sedlci-Prčici. S tím souvisí velký počet podnikatelských subjektů v oblasti stavebnictví a obchodu, které značnou část svých aktivit realizují za hranicemi zájmového území. (EZ8), (EZ9)

Vzhledem k zajímavému krajinnému rázu, příznivým přírodním podmínkám a blízkosti velkých měst je nedostatečně rozvinuty podnikatelské aktivity v oblasti cestovního ruchu. (EZ10), (EZ12)

I přes pokles počtu podnikatelských jednotek v oblasti zemědělství, lesnictví a rybářství, lze toto odvětví považovat za, pro zájmové území, důležitý zdroj pracovních příležitostí. Chybí zpracovatelské provozy, které by komodity tohoto odvětví ekonomického priméru v místě dále zpracovávaly a zhodnocovaly. (EZ11)

**Vzhledem k tomu, že v území nejsou vhodné podmínky pro rozvoj průmyslu, měla by být lépe než dosud zhodnocována produkce z oblasti zemědělství, lesnictví a rybářství a měl by být podporován rozvoj cestovního ruchu, pro jehož rozvoj má území příznivé podmínky.**

**Je nezbytné prostřednictvím rozvoje stávajících a zakládáním nových podnikatelských subjektů nastartovat v zájmovém území podmínky pro ekonomický růst, čímž analogicky dojde k růstu nabídky služeb a zboží pro obyvatelstvo, což bude generovat nové pracovní příležitosti, zvýšení příjmů, potažmo vyšší koupěschopnost obyvatel. (EZ108)**

#### 2.1.5.8 Velikost a struktura místních firem a podniků

Podle dat poskytnutých ČSÚ působilo v roce 2012 v obcích zapojených do zájmového území celkem 2 222 firem a podniků. Nejvíce registrovaných podnikatelských subjektů, tj. 80 % uvedlo, že nezaměstnává žádné

zaměstnance. Jednoho až pět zaměstnanců zaměstnává 14,5 % zaměstnavatelů. Zbývajících 5,5 % firem a podniků zaměstnává 6 až 249 zaměstnanců.

**Tabulka 34:** Struktura místních firem a podniků v roce 2012

Počet zaměstnanců v podniku	0	1 – 5	6 – 9	10 - 19	20 - 24	25 – 49	50 – 99	100 - 199	200 - 249	Celkem
Počet podniků (Abs)	1 777	322	41	37	12	16	10	3	4	2 222
Počet podniků (Rel)	80,0	14,5	1,8	1,7	0,5	0,7	0,5	0,1	0,1	100,0

Zdroj: ČSÚ

Z šetření provedeného MAS Krajina srdce, z.s. vyplynulo, že místní živnostníci a podnikatelé pokládají za velký problém sehnat dobrého zaměstnance – je o tom přesvědčeno 84,6 % oslovených živnostníků a podnikatelů.

#### 2.1.5.9 Významní zaměstnavatelé

Významní zaměstnavatelé tj. zejména větší průmyslové podniky se nacházejí v Mladé Vožici a v Chotovinách je situována jediná průmyslová zóna v zájmovém území.

##### Mladá Vožice

###### ➤ Koh-i-noor

Současný výrobní program Koh-i-noor Mladá Vožice a.s. je zaměřen zejména na oblast výroby aerosolových ventilů a jejich příslušenství, tzn. rozmanitých aerosolových rozprašovačů, aplikátorů a krycích víček k aerosolovým nádobkám. Součástí výrobního programu je také produkce mechanických rozprašovačů pro netlakové balení a dále široký sortiment dalších výrobků z plastických hmot.

Export tvoří až 85 % obrátu firmy.

Počet zaměstnanců – 172

###### ➤ TESLA

Tesla Mladá Vožice a.s. se zabývá převážně třískovým obráběním kovů, mechanickými pracemi, svářením, pájením a finalizací montážních celků. Činnost firmy je zaměřena na frézovací a soustružnické operace v malosériové a středně sériové výrobě. Výrobní možnosti jsou zaměřeny na výrobu v běžném strojírenství, v oblasti elektrotechnického průmyslu, lékařských přístrojů a automatizační techniky.

Export tvoří až 70 % obrátu firmy.

Počet zaměstnanců – více než 100

###### ➤ IDSC Mladá Vožice

IDSC, spol. s r.o., (international do sage systém sczechia – mezinárodní dávkovací systémy Česká Republika), je česká společnost se 100% zahraniční účastí. Hlavní činnost firmy: výroba jednorázových plastových obalů (komponentů) pro farmaceutický a kosmetický průmysl formou vstřikování, kompletace části výroby plastových komponentů, výroba vstřikovacích forem z kovů, výroba montážních přípravků, služby v oblasti CAD – CAM.

Počet zaměstnanců – 95

➤ SINFO

SINFO, spol. s r.o. se zabývá zpracováním polyuretanových, polyetylenových pěn pro nábytkářský průmysl, zvukovou izolaci, obalovou techniku, filtraci a konstruované obaly. Jedná se rakousko-český podnik, který je součástí nadnárodního koncernu pro výrobu a zpracování polyuretanových pěn EUROFOAM.

Počet zaměstnanců – 60

➤ AGROSPOL

Agrospol Mladá Vožice a.s. hospodaří na cca 3 400 ha zemědělské půdy, zabývá se zemědělskou prvovýrobou – rostlinná (řepka, kukuřice, obiloviny) a živočišná výroba (chov červenostrakatého skotu).

Počet zaměstnanců – cca 90

## Jistebnice

➤ Farmtec

Farmtec, a.s. poskytuje komplexní služby v oblasti investic do zemědělství - především v živočišné výrobě a v obnovitelných zdrojích energie. Koncepce a projektování investic, generální dodávky včetně financování, montáž, provozní poradenství a servis

Produkty:

Stáje pro skot	Dojicí technika	Stáje pro prasata
Stáje pro drůbež	Stáje pro ovce a kozy	Technologické vybavení jímek
Bioplynové stanice	Energetika a teplo	Manipulace a skladování

Počet zaměstnanců: přes 150

➤ GS Technik

GS Technik spol. s r.o. je výrobcem nerezových zařízení pro gastronomické provozy, bary a restaurace. Jsme partnerem při realizaci vašich náročných požadavků, partnerem, který vás podporuje. V Jistebnici – výroba nerezových zařízení, gastronomická zařízení, výčepní pulty a bary.

Počet zaměstnanců: 45

## Chotoviny

- Průmyslová zóna v Červeném Záhoří (pod nádražím):
  - VIDOX, s.r.o. – GRAF Beton Chotoviny, U Písničky 210, Červené Záhoří
  - Auta Rzává, s.r.o., U Písničky 209, Červené Záhoří
  - STN ESOX, spol. s r.o., U Písničky 204, Červené Záhoří
  - LATOP, spol. s r.o. – pletárna, Táborská 214, Červené Záhoří
  - Nábytek Akrim, Táborská 203, Červené Záhoří
  - ŘSD ČR – SSÚD Chotoviny, Táborská 207, Červené Záhoří
  - ČR – Krajské ředitelství policie Jč kraje, Táborská 206, Červené Záhoří
  - Ing. Jan Turek, Táborská 195, Červené Záhoří
  - PHT, a.s., Průmyslová 217, Červené Záhoří
  - ORBYTEX Chotoviny, s.r.o., Průmyslová 220, Červené Záhoří
  - Renata Dubová – velkoobchod, Průmyslová 205, Červené Záhoří
  - AKNEL Group, a.s., Průmyslová 222, Červené Záhoří
  - DBD ControlSystems, s.r.o., Průmyslová 211, Červené Záhoří
  - HB Radek Brožovský, Pod Nádražím 170, Červené Záhoří
- Průmyslová zóna v Chotovínách:
  - Merxbauer, s.r.o., Vožická 255, Chotoviny
  - EISMANN, spol. s r.o.,
- Různě po obci:
  - Penzion U Farmáře, Moraveč 1
  - Aksamite, spol. s r.o., Liderovice 1



Vladimír Marek – zámečnictví, Jeníčková Lhota 55  
 Karel Bednář – ABC tiskárna, Sedlecká 46, Chotoviny  
 Hotel Gold Chotoviny, Táborská 68, Chotoviny  
 Sanatorium plastické a estetické chirurgie, s.r.o., Zámecká 252, Chotoviny  
 Celkový počet zaměstnanců: cca 45

### 2.1.5.10 Cestovní ruch

Vzhledem k přírodním zdrojům (relativně čisté životní prostředí a členitá krajina) a bohaté historii území (památky, osobnosti) disponuje zájmové území podmínkami vhodnými k rozvoji cestovního ruchu. V letech 2008 až 2012 se v území zvýšil počet podnikatelských subjektů v oblasti ubytování, stravování a pohostinství o 18,8 %. Tento vývoj logicky navazuje na v území dříve realizované aktivity související s rozvojem infrastruktury v oblasti cykloturistiky, pěší turistiky a zimních sportů viz **Tabulka 35**.

*Tabulka 35: Cyklotrasy, pěší a lyžařské turistické trasy*

<b>Hlavní tranzitní cyklotrasy</b>	Trasa č. 07. Vltavská cyklostezka – prameny Vltavy – Mělník Trasa č. 11: Lišnice (U Hluboké nad Vltavou) – Želeč – Lom – Tábor – Sedlec-Prčice- Sedlčany – Neveklov – Týnec nad Sázavou – Praha Trasa Greenways Praha – Vídeň: Sedlčany, Sedlec – Prčice, Tábor, Planá n. Lužnicí
<b>Místní nenáročné tematické cyklotrasy</b>	Lanovkou za bizony (Český Merán) Stříbrná osmička – po stopách dolování stříbra (Táborsko – Mladovožicko)
<b>Středně náročné cyklotrasy</b>	Tam za vodou v rákosí (Český Merán), Sejdeme se za pecí (Český Merán), Za vodní tvrzí (Český Merán), Blatnické okruhy (Táborsko – Mladovožicko), Kolem Chýnovské jeskyně na hrad Šelmbek (Táborsko – Mladovožicko), Kolem hradu Šelmbek (Táborsko – Mladovožicko), Greenways Praha – Vídeň (Táborsko – Tábor)
<b>Pěší a naučné stezky</b>	Výcházkový okruh MPZ Sedlec-Prčice (Český Merán), Putování za kapličkami Českého Meránu (Český Merán), Naučná stezka Kolem Hradu Šelmbek (Táborsko – Mladovožicko), Kypty (Český Merán), Naučná stezka Za krásami Českého Meránu (Český Merán), Naučná stezka Nadějkovsko (Český Merán), Naučná stezka Jistebnickými Sady (Český Merán), Vyhlídková trasa Střezimíř (Český Merán)
<b>Svatojakubské cesty</b>	Hrad Šelmbek – Mladá Vožice náměstí - Pohnání – rozcestí pod Homolí
<b>Zimní lyžařské trasy</b>	Na území Svazku obcí Čertovo břemeno – X km V oblasti přírodního parku Polánka (OS Polánka) - Y km

### **Ubytovací služby**

Ubytovací služby jsou v zájmovém území koncentrovány zejména v blízkosti areálu Sport relax centrum Monínec u města Sedlec-Prčice, kde je situováno 68 % z celkového počtu 272 lůžek hotelového typu, které jsou v území k dispozici. V blízkosti Monínce je také koncentrováno nejvíce rekreačních lůžek v penzionech - 39 % z celkem 329 lůžek. V zájmovém území je dále k dispozici 117 lůžek v turistických ubytovnách, minimálně 360 lůžek (Mozolov a Javorová skála) v kempech a chatových osadách a 86 lůžek v soukromých ubytovacích zařízeních. Dále se odhaduje, že je v obcích zájmového území k dispozici asi 3 000 lůžek v individuálních rekreačních objektech (tj. v chatách a chalupách), která lze s poměrně nízkými ekonomickými náklady přeměnit na rekreační lůžka v režimu ubytování v soukromí.

### **Stravovací služby**

Úroveň stravovacích služeb, které jsou v zájmovém území poskytovány, nejsou v současné době na takové úrovni, která by mohla zásadně napomoci rozvoji cestovního ruchu. Zakoupit teplé jídlo lze pouze v restauračních a pohostinských zařízeních, které jsou součástí ubytování hotelového typu nebo jsou situovány ve spádových městech a obcích nebo v obcích při hlavních dopravních tazích, procházejících územím. Většinou v těchto zařízeních chybí nabídka specialit místní kuchyně.

V malých, odlehlých obcích jsou pohostinská zařízení zaměřena zejména na místní klientelu, a tak většinou nedisponují nabídkou teplých jídel, nekuřáckým prostředím, vhodnou otevírací dobou a kvalitou personálu.

### **Skupina pro destinační management**

Zájmové území je součástí širšího území, na kterém od roku 2013 působí skupina pro destinační management Toulava. MAS Krajina srdce je regionálním koordinátorem značky „TOULAVA regionální produkt®“. Značku mohou získat nejen výrobci místních produktů, ale i poskytovatelé jedinečných ubytovacích a stravovacích služeb. Aktuálně jsou držiteli této značky tito poskytovatelé služeb v oblasti cestovního ruchu: Sport relax centrum Monínec (Monínec s.r.o.) a Hotel GOLD Chotoviny FITT CZ s.r.o.

### **Agroturistika**

Vzhledem k výrazně venkovskému charakteru a významu zemědělské výroby pro zaměstnanost v zájmovém území, lze považovat agroturistiku za významný potenciál dalšího rozvoje cestovního ruchu. V současné době patří mezi významné poskytovatele služeb v oblasti agroturistiky Farma Y na Cunkově, kde nabízí zájemcům jízdu na koni a další produkty hippoturistiky, obdobné služby nabízí také farmy v Oldřichově a Noskově u Mladé Vožice. Agroturistika ve smyslu poskytování rekreačních služeb na farmě, kde je provozována konvenční nebo ekologická zemědělská výroba zatím není v zájmovém území rozšířena.

Místní zaměstnavatelé si stěžují na nedostatek kvalitních zaměstnanců. (EZ12)

Významní průmysloví zaměstnavatelé jsou situováni ve městě Mladá Vožice, jediná průmyslová zóna je v Chotovinách. (EZ15)

Relativně dynamicky se v zájmovém území rozvíjí cestovní ruch, poskytované služby však zejména v oblasti zprostředkování ubytovacích kapacit a gastronomie nejsou na dobré úrovni. (EZ14)

V obcích zájmového území je k dispozici asi 3 000 lůžek v individuálních rekreačních objektech, která lze s poměrně nízkými ekonomickými náklady přeměnit na rekreační lůžka v režimu ubytování v soukromí. (EZ17)

Území je zapojeno do působnosti skupiny pro destinační management Toulava. (EZ19)

Vzhledem k venkovskému charakteru území a k důležitosti zemědělské výroby i rozvoje cestovního ruchu pro udržení místní zaměstnanosti je agroturistika významným rozvojovým potenciálem zájmového území.

**Nízká schopnost místních firem vytvářet nová pracovní místa je dána jejich nízkou konkurenceschopností na trhu, lékem na tuto „nemoc“ by mohlo být vzdělávání zaměstnanců a zavádění inovativních výrobních**

postupů, tj. spolupráce s tuzemskými a zahraničními partnery z oblasti výzkumu a vysokého školství a aktivnější postupy v oblasti marketingu. (EZ109)

## 2.1.6 Finanční zdroje území

### 2.1.6.1 Příjmy obyvatel zájmového území

Všechny dotazované skupiny obyvatel ze zájmového území se jednoznačně shodují v tom, že jejich příjmy jsou nízké a že by přivítaly jejich navýšení. Obyvatelé zájmového území se přitom vyznačují vysokou spořivostí.

Aby se rodině dobře žilo, potřebovalo by 46,1 % dotazovaných podnikatelů a živnostníků, aby se stávající příjmy jejich firmy či živnosti udržely alespoň na stávající úrovni, 35,2 % by potřebovalo své příjmy zdvojnásobit, 10,9 % ztrojnásobit a 7,8 % více než ztrojnásobit, viz dotazníkové šetření Živnostníci a podnikatelé - <http://www.maskrajinasrdce.cz/cs/anketni-setreni>

25,4 % z dotazovaných podnikatelů a živnostníků je přesvědčeno o tom, že jejich zaměstnanci nejsou spokojeni s výší své odměny, o opaku je přesvědčeno jen 10,7 % dotazovaných. Žádného zaměstnance nemá 63,9 % dotazovaných, viz dotazníkové šetření Živnostníci a podnikatelé - <http://www.maskrajinasrdce.cz/cs/anketni-setreni>

Z výše odměn zaměstnanců, kteří jsou zaměstnáni v místních výrobních podnicích a ve službách je patrné, že mzdy v dělnických profesích i ve službách jsou v zájmovém území velmi nízké a nedosahují výše celorepublikové průměrné hrubé mzdy viz Příloha 37.

Představy dotazovaných seniorů na optimální výši důchodu, pokud by měli žít slušně a mohli si dovolit např. jet na dovolenou, v průměru dosahují 13 800,- Kč. Přitom takové výše příjmů mnohdy nedosahují ani zaměstnanci v dělnických profesích nebo ve službách, viz dotazníkové šetření Živnostníci a podnikatelé - <http://www.maskrajinasrdce.cz/cs/anketni-setreni>

Příjmy vybraných skupin obyvatel zájmového území (podnikatelé, živnostníci, zaměstnanci, senioři) jsou nízké. (FZ1)

Mzdy v dělnických profesích a ve službách jsou pod úrovní celorepublikového průměru.(FZ1), (FZ2)

Tradiční spořivost (a skromnost) obyvatel zájmového území. (FZ3)

**Nízké mzdy (nízká cena práce) jsou výrazem nedostatečně rozvinutého místního podnikatelského prostředí, které zároveň strádá v důsledku nízké koupěschopnosti místního obyvatelstva. Zvýšení příjmů místních obyvatel lze dosáhnout zvýšením počtu a posílením konkurenceschopnosti místních podnikatelských subjektů, zvýšením produktivity práce v místních podnicích a firmách prostřednictvím zavádění inovativních postupů a nových technologií, přilákáním nových investorů do území a aktivním vyhledáváním nových odbytových možností a trhů.(FZ101)**

### 2.1.6.2 Příjmy obcí

Příjmy, které obecní rozpočty získávají, se dělí do několika skupin. Jedná se o příjmy daňové, dotační, nedaňové a z dluhových nástrojů. Druhým nejvýznamnějším zdrojem prostředků místních rozpočtů, hned po daňových příjmech, jejichž výši však obce nemohou významně ovlivnit, jsou dotace, které se dělí na nárokové a nenárokové.

Získání nenárokových dotací lze označit za nejdůležitější zdroj příjmů obcí zapojených do zájmového území, které jsou využívány zejména na realizaci investičních aktivit. Důvodem je, že akumulace vlastních zdrojů by trvala na obecní úrovni příliš dlouho. Významná část nenárokových dotací je v posledních letech poskytována zejména prostřednictvím strukturálních fondů EU, jejichž cílem je snížení meziregionálních rozdílů a zabránění vzniku chudých a bohatých regionů.

Oproti dotacím ze státního rozpočtu či účelových mimorozpočtových fondů, je zisk nenárokových dotací spojen s vyšší administrativní náročností, což do značné míry omezuje šance zejména malých obcí s nízkou fiskální a administrativní kapacitou.

Dotace jsou pro obce zájmového území velmi důležité, jedná se většinou o jedinou možnost, jak realizovat investiční projekty, aniž by se obce musely zadlužit u bank a získávat peníze nad rámec obecních rozpočtů, které by pomohly řešit problémy vylidněného a neustále se vylidňujícího území.

Z Graf 25 je patrné, že nejvíce finančních prostředků bylo na realizaci investičních akcí do zájmového území v obcích nad 501 obyvatel v letech 2004 a 2006 a v obcích do 500 obyvatel se situace zlepšila po roce 2006.

Zejména větším obcím se dařilo získávat finanční prostředky v období, kdy docházelo k tzv. „porcování Medvěda“. Což byla ta část projednávání státního rozpočtu v Poslanecké sněmovně PČR, při níž byla prostřednictvím pozměňovacího návrhu rozpočtového výboru na základě kuloárních jednání a lobbystických zájmů rozdělována část rozpočtu na veřejně prospěšné projekty konkrétních žadatelů. Od roku 2010 již „porcování Medvěda“ v PS PČR neprobíhá.

**Graf 25:** Získané dotace v přepočtu na 1 obyvatele v obcích do 500 a nad 501 obyvatel

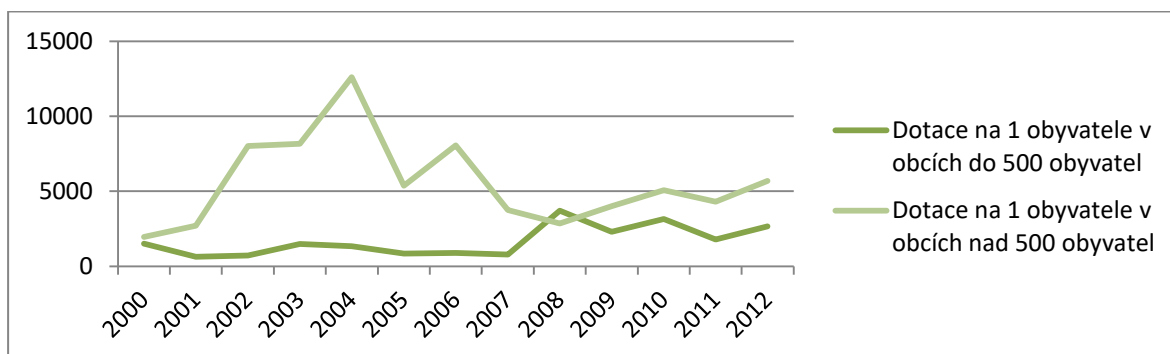

Zdroj: [www.rozpocetobce.cz](http://www.rozpocetobce.cz), viz Příloha 40

**Graf 26:** Získané dotace v přepočtu na 1 km<sup>2</sup> v obcích do 500 a nad 501 obyvatel

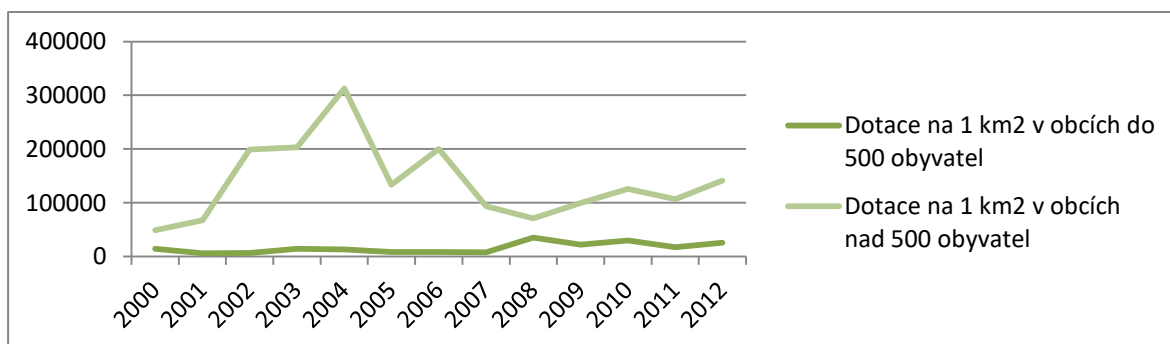

Zdroj: [www.rozpocetobce.cz](http://www.rozpocetobce.cz), viz Příloha 40

Z Graf 25 a Graf 26 vyplývá, že zatímco křivka dotačních příjmů u obcí nad 501 obyvatel od roku 2006 v porovnání s předchozím stavem klesala, u obcí do 500 obyvatel od roku 2006 (tj. od roku, ve kterém Česká republika vstoupila do Evropské unie) křivka mírně stoupala. Po celé sledované období (tedy od roku 2000)

zůstávají příjmy na 1 obyvatele u obcí do 500 obyvatel pod hranicí 5000,- Kč, avšak v posledních letech se oproti předchozímu období mírně zvyšují. V období let od roku 2000 do roku 2012 získaly z dotačních programů v přepočtu na 1 obyvatele obce nad 501 obyvatel 72 491,- Kč (100 %) a obce do 500 obyvatel 21 809,- Kč (30,1 %).

V Graf 26 je uvedeno, že v přepočtu příjmu dotací na 1 obyvatele/km<sup>2</sup> jsou na tom stále po celou dobu sledování lépe obce s 501 a více obyvateli, které sice oproti úrovni dosahované v první polovině první dekády 21. století výrazně ponížily, nicméně jsou stále na vyšší úrovni, než je tomu u obcí do 500 obyvatel. V období let od roku 2000 do roku 2012 získaly z dotačních programů v přepočtu na 1 km<sup>2</sup> obce nad 501 obyvatel 1 801 875,- Kč (100 %) a obce do 500 obyvatel 207 739,- Kč (11,5 %).

Zatímco se situace v menších obcích se získáváním dotací po roce 2006 poněkud zlepšila, v obcích nad 500 obyvatel se výrazně zhoršila. Nicméně z dlouhodobého hlediska jsou na tom s dotačními příjmy obce, ve kterých žije více než 501 obyvatel, stále podstatně lépe.

Příčinou malé úspěšnosti obcí do 500 obyvatel je zřejmě jejich nízká fiskální a administrativní kapacita. Jedná se většinou o obce, které mají neuvolněného starostu.(FZ5)

**Pro všechny obce zapojené do zájmového území v podstatě platí, že pokud chtějí své zejména investiční akce financovat prostřednictvím finančních prostředků z dotačních programů, musí pro to vytvořit vhodné podmínky, tj. vytvořit si odborné zázemí a při získávání dotací postupovat systematicky.(FZ102)**

### 2.1.6.3 Bankovní služby

Spořivost je charakteristická vlastnost obyvatel tradičně chudé oblasti zájmového území. V minulosti zde fungovala poměrně hustá síť spořitelních družstev, kempeliček a záložen. Dnes jsou zde finanční instituce zastoupeny pouze sporadicky prostřednictvím svých poboček. Česká spořitelna, a.s. má pobočku v Mladé Vožici a v Sedlci-Prčici, kde se také nachází jediné bankomaty. Poštovní spořitelna komunikuje se svými klienty prostřednictvím 16 poštovních úřadoven umístěných ve 14 obcích zájmového území. Ostatní banky mají své sídlo ve větších městech, do kterých obce a města sdružená v území MAS spádují tj. v Táboře a v Benešově, nebo využívají dalších poboček v Sedlčanech, Voticích, Dražicích a Chýnově. Nejbližšími místy, kde lze žádat o úvěr, jsou finanční instituce, které mají sídlo v Táboře a v Benešově.

Bankomaty nemůže přímo využívat 84 % obyvatel zájmového území. Přímý přístup k bankomatu mají pouze obyvatelé města Mladá Vožice, kteří mají k dispozici bankomat České spořitelny, GE Money Bank a ČSOB a Sedlec-Prčice, kde mají bankomat České spořitelny.

**Graf 27:** Dostupnost bankomatu

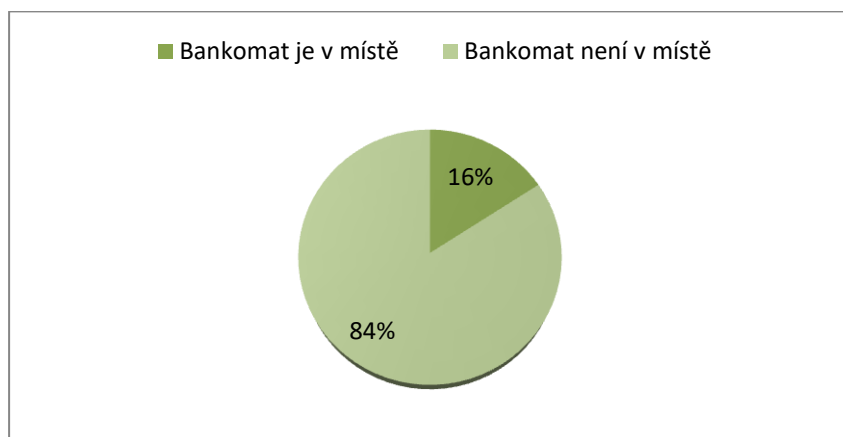

Zdroj: vlastní šetření, 2013, viz Příloha 29

V území chybí nabídka bankovních služeb. (FZ3)

## 2.1.7 Hmotné zdroje území

Mezi hmotné zdroje území patří technická infrastruktura, včetně informačních systémů a budov, které jsou nezbytné pro život obyvatel obce a pro její budoucí rozvoj. Plány v oblasti rozvoje infrastruktury dnes většinou překračují reálné možnosti obecních rozpočtů a jsou závislé na národních a unijních dotačních programech.

### 2.1.7.1 Telefonní spojení

V posledních letech se domácnosti a podnikatelské subjekty hromadně odpojily od pevných telefonních linek a přecházely k mobilním operátorům. Mobilní telefony se staly symbolem života, který není vázán k jednomu pevnému místu a zásadním způsobem tak ovlivnily a ovlivní způsoby chování, předávání informací a změny životního stylu obyvatel venkovských obcí zapojených do zájmového území.

Pokrytí zájmového území signálem mobilních telefonů sítí O2, T-mobile a Vodafone je vyhovující, nikoli však plošné. I přes celou řadu vysílačů není plně eliminována výrazná členitost místní krajiny, což se odráží ve snížené kvalitě nebo i úplné lokální absenci možnosti příjmu nebo vysílání signálu mobilních telefonů. Tento stav je setrvalý a u stávajících mobilních operátorů není patrná snaha tento stav zásadním způsobem změnit. Řešení lze očekávat snad až se zavedením nových technologií, které dokážou území pokrýt signálem mobilních operátorů plošně.

Pokrytí zájmového území sítěmi mobilních operátorů plně neeliminuje negativní vliv místní členité krajiny na šíření signálu a je nerovnoměrné. (HZ1)

**Je nezbytné vytvořit podmínky pro zlepšení pokrytí území signálem mobilních operátorů, jako nezbytné podmínky pro rozvoj „decentralizovaného“ podnikání i v malých venkovských sídlech. (HZ104)**

### 2.1.7.2 Pošta

Poštu nemůže v místě svého bydliště navštívit 55 % obyvatel zájmového území. Tato služba má značný význam zejména pro seniory, kteří nevyužívají služeb internetu (elektronická pošta, elektronické bankovníctví). Zejména v menších obcích musí starostové v posledních letech

z důvodu postupujícího ekonomického centralismu svádět boje s Českou Poštou, a.s. za zachování tohoto tradičního, pro venkovské obyvatelstvo typického, informačního místa.

**Graf 28:** Dostupnost pošty pro obyvatele zájmového území



Zdroj: vlastní šetření, 2013-2014, viz Příloha 29

Malé obce trvale čelí hrozbě uzavření zbývajících malých poštovních úřadoven.

Např. ve Finsku řeší tento problém tak, že se poštovní služby stanou součástí nabídky místního obchodu, tj. jsou „pod jednou střechou.“ (HZ102)

### 2.1.7.3 Internet

Internet je fenoménem 21. století a jeho rozšíření a využívání se nevyhnulo ani obyvatelům obcí zapojeným do zájmového území. Z provedeného šetření vyplývá, že k internetu šířenému bezdrátově se prostřednictvím technologie Wi-Fi mohou připojit obyvatelé asi 70 % sídel a k internetu šířenému prostřednictvím telefonních linek obyvatelé 74 % sídel zapojených do daného území viz Příloha 41.

Ze šetření, které bylo v roce 2012 provedeno u žáků prvního a druhého stupně základních škol, působících v obcích zájmového území, bylo zjištěno, že k internetu se denně připojují všichni dotazovaní. Téměř třetina všech dotazovaných žáků je k internetu připojena 2 a více hodin denně.

**Tabulka 36:** Délka doby připojení k internetu u žáků 1. a 2. stupně základních škol (v %)

Délka doby připojení k internetu:	méně než 30 minut denně	asi tak 1 hodinu denně	asi tak 2 hodiny denně	více než 2 hodiny denně
Všichni respondenti	33,7	37	13,3	16
Žáci 4. a 5. tříd	46,8	33,9	8,2	11,1
Žáci 7. a 8. tříd	20,7	40,2	18,3	20,7
Děvčata	36,4	36,9	15,3	11,4
Kluci	32,1	37,1	10,7	20,1
Dojíždějící	35,9	35,2	14,1	14,8
Místní	31,1	38,8	13,1	16,9

Zdroj: Výsledky anketního šetření trávení volného času žáků základních škol z území - 2012

Z uvedených výsledků šetření, viz

Tabulka 36, je patrné, že nejmladší generace je plně počítačově gramotná a užívání internetu bude patřit k běžným potřebám jejich dalšího života v zájmovém území.

Z výsledků šetření provedeného v roce 2013 – 2014 u podnikatelů a živnostníků ze zájmového území vyplynulo, že při svém podnikání využívá internetu 86 % dotazovaných, vlastní webovou stránku má 46,9 % a své výrobky nebo služby nabízí k prodeji prostřednictvím internetu 34,3 % dotazovaných podnikatelů a živnostníků.

Vzhledem k členitosti krajiny není cca 30 % zájmového území plně pokryto bezdrátovým internetem. (HZ3)

Nejmladší generace je plně informačně gramotná, 86 % podnikatelů a živnostníků využívá internet při svém podnikání. (HZ4)

Je nezbytné vytvořit podmínky pro zlepšení přístupnosti širokopásmového internetu, jako nezbytné podmínky pro rozvoj „decentralizovaného“ podnikání i v malých venkovských sídlech. (HZ104)

#### 2.1.7.4 Czech POINT

Czech POINT je český státní projekt, v jehož rámci mohou obecní úřady lidem vydávat výpisy z katastru nemovitostí, rejstříku trestů či živnostenského rejstříku. Přístup k této službě, jejímž hlavním cílem je přiblížit výkon státní správy občanům, nemá ke konci roku 2013 43 % obyvatel obcí zapojených do zájmového území.

**Graf 29:** Dostupnost služby Czech-point pro obyvatele zájmového území

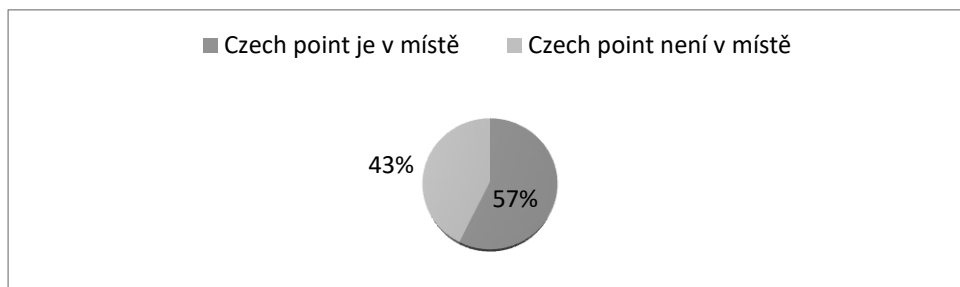

Zdroj: vlastní šetření, 2013 – 2014, viz Příloha 29

Téměř 57 % obyvatel obcí zapojených do zájmového území má přístup ke službě Czech POINT v místě svého bydliště. (HZ5)

#### 2.1.7.5 Zásobování potravinami

Možnost nakoupit potraviny v místě svého bydliště nemá 39 % obyvatel zájmového území - viz graf č. 30. V zájmovém území lze potraviny nakoupit pouze ve 33 místních částech/sídlech. Není bez zajímavosti, že obchody s potravinami nabízejí svůj sortiment i v malých sídlech jako je Řevnov u Chotovin (56 obyvatel), Horní Střítež u Nové Vsi u M.V. (81), Pojbuky (84), Vyšetice u Šebířova (69), Vodice (60) a Ješetice (63), zatímco mnohdy i větší sídla jsou odkázána na obchody ve spádových sídlech. V Pojbukách je obchod s potravinami provozován v režii obce.



**Graf 30:** Dostupnost obchodu s potravinami

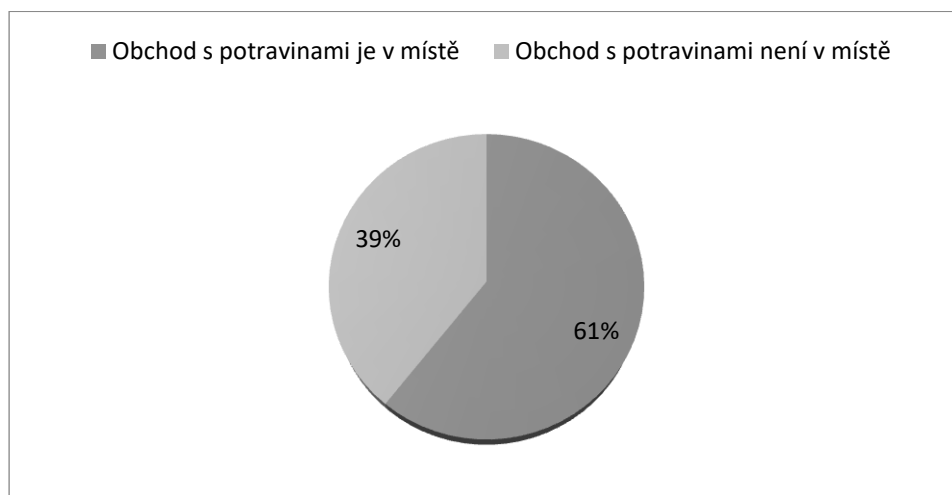

Zdroj: vlastní šetření, 2013 – 2014, viz Příloha 29

Jen v některých malých obcích nebo místních částech jsou místní obchody s potravinami. 39 % obyvatel zájmového území nemá možnost zakoupit si základní potraviny v místě svého bydliště. (HZ6)

**Možnost zakoupit v místě vyrobené potraviny by do značné míry napomohlo ke zvýšení spokojenosti obyvatel i podnikatelských aktivit místních zemědělců při zpracování a prodeji produkovaných zemědělských komodit případně ke vzniku malých potravinářských provozů. Napomoci by tomu mohly aktivity zaměřené na rozvoj horizontální a vertikální spolupráce mezi účastníky krátkých dodavatelských řetězců a místních trhů. (HZ103)**

**14** - Počet problémů zjištěných při setkání s obyvateli, které se dotýkaly problematiky „Zásobování potravinami“, dosáhl 28 (muži tento problém uvedli 11 krát a ženy 17 krát) výskytů a umístil se na 14. místě v pořadí dalších zjištěných problémů, což je 1,7 % z celkového počtu problémů.

### 2.1.7.6 Bydlení

Podle SDLB 2011 dosahuje v obcích zájmového území podíl neobydlených rodinných domů (tj. rekreačních chalup) z celkového počtu rodinných domů 56,3 %, podle vlastního šetření, provedeného v roce 2013 – 2014, činí tento podíl 32,3 %.

**Tabulka 37:** Počty domů v obcích zájmového území

	Celkem	Rodinné domy	Bytové domy	Ostatní budovy
Domy úhrnem	9903	9502	267	134
Domy obydlené	6337	5975	249	113
Domy neobydlené	3566	3527	18	20

Zdroj: SDLB, 2011, viz Příloha 42

Z **Graf 31** je patrné, že v posledních dekadách (např. 1991 – 2000) bylo v obcích zájmového území postaveno vždy méně domů (cca 300 domů za 10 let) než tomu bylo ve dvou dekadách předcházejících (v letech 1971 – 1980 bylo postaveno cca 1 234 domů a 1981 – 1990 cca 900 domů).

**Graf 31:** Podíly domů v obcích zájmového území dle období výstavby

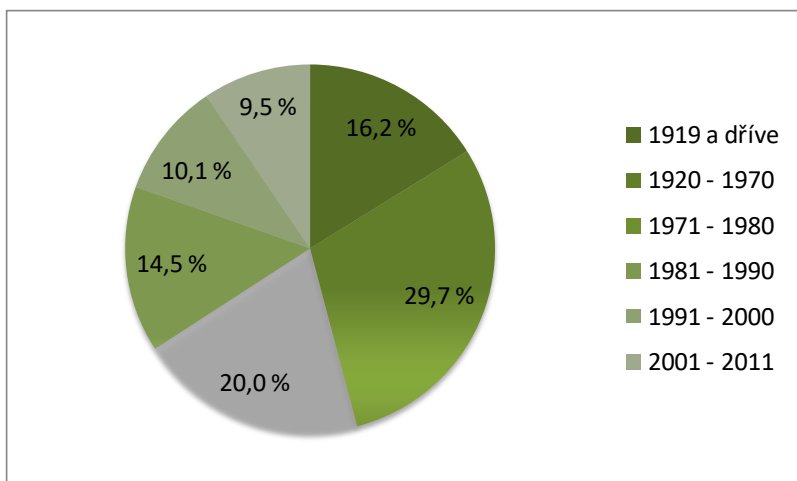

Zdroj: SDLB, 2011, viz Příloha 43

Podle zpracovaných a schválených územních plánů, případně urbanistických studií, je možné v obcích zájmového území potenciálně vystavět 2 296 rodinných domů. Nejreálnější, z hlediska dostupnosti stavebních parcel, je výstavba rodinných domů na pozemcích, které jsou ve vlastnictví obcí - z grafu č. 32 vyplývá, že by se mohlo jednat až o 211 rodinných domů v těchto lokalitách: Bzová (Běleč), Borotín, Boratkov (Borotín), Nový Kostelech (Borotín), Broučkova Lhota (Chotoviny), Jeníčková Lhota (Chotoviny), Liderovice (Chotoviny), Řevnov (Chotoviny), Jedlany, Mladá Vožice, Blanice (Mladá Vožice), Stará Vožice (Mladá Vožice), Chocov (Mladá Vožice), Noskov (Mladá Vožice), Jistebnice, Nemyšl, Horní Střítež (Nová Ves u Mladé Vožice), Pohnánek, Ratibořské Hory, Dub (Ratibořské Hory), Podolí (Ratibořské Hory), Ratibořice (Ratibořské Hory), Vřesce (Ratibořské Hory), Sudoměřice u Tábora, Vilice, Opařany, Červený Újezd, Sedlec-Prčice (Sedlec). Samotné výstavbě však musí předcházet zajištění a zpřístupnění stavebních pozemků.

**Graf 32:** Možnosti výstavby rodinných domků v obcích zapojených do zájmového území

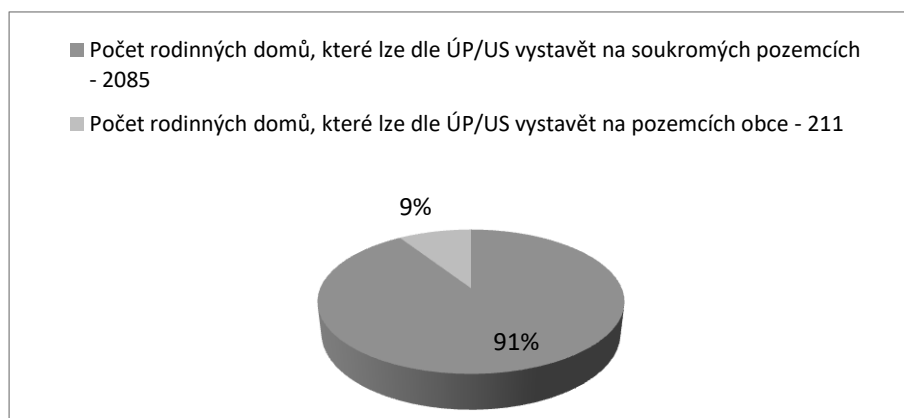

Zdroj: Vlastní šetření, 2013 – 2014, viz Příloha 44

V posledních 2 dekádách bylo v zájmovém území vystavěno o 50 % rodinných domů méně než v letech 1970 – 1989. (HZ7)

Podle zpracovaných a schválených územních plánů a urbanistických studií je možné v obcích zájmového území potenciálně vystavět cca 2 296 rodinných domů. Z toho cca 211 na pozemcích, které vlastní obce. (HZ8)

**10** - Počet problémů zjištěných při setkání s obyvateli, které se dotýkaly problematiky „Budov a nemovitého majetku“, dosáhl 35 (muži tento problém uvedli 17 krát a ženy 18 krát) výskytů a umístil se na 10. místě v pořadí dalších zjištěných problémů, což je 2,0 % z celkového počtu problémů.

### 2.1.7.7 Zásobování domácností teplem

V posledních deseti letech, jak je uvedeno v Tabulka 38, se výrazně snížil podíl plynu i elektřiny na vytápění domácností. Významnou roli sehrál především růst ceny těchto paliv. Plynofikace obcí v posledních deseti letech výrazně nepokročila. I v obcích, kde je plyn zaveden, se obyvatelé vrací k vytápění svých domácností dřevem a uhlím. Využívání podílu elektřiny k vytápění domácností, se stejně jako u plynu, tj. z důvodů rostoucích cen, značně snížilo. Novým trendem je vytápění domácností s využitím obnovitelných zdrojů energií (využití sluneční energie, tepelná čerpadla).

Vzhledem ke zvyšujícím se cenám palivového dřeva, zvyšující se nedostupnosti „samovýroby“ palivového dřeva a stárnutí populace zájmového území lze předpokládat, že bude dále stoupat podíl uhlí, jako hlavního paliva pro vytápění domácností. Přičemž jeho cena zřejmě nebude, vzhledem k předpokládanému vývoji jeho těžby v ČR, příliš stoupat. Jedná se o negativní vývoj, který s sebou ponese zvýšení produkce CO<sub>2</sub> (prohlubování globální změny klimatu), negativní vliv SO<sub>2</sub> na okyselování půdy, korozi kovů atd., produkci popela kontaminovaného těžkými kovy a zejména znečišťování ovzduší prachovými částicemi a zápachem vznikajícím při spalování uhlí s nežádoucími příměsemi.

**Tabulka 38:** Paliva využívaná k vytápění domácností v obcích zájmového území

Palivo	Uhlí (%)	Dřevo (%)	Plyn (%)	Elektřina (%)	Obnovitelné zdroje - bez dřeva (%)
2003*	48	26	14	12	-
2013*	56	34	2	7	1
2013 – 2014 (MAS)	57	33	2	9	2

Zdroj: Vlastní šetření – 2003, 2013, 2014 (území MAS Krajina srdce), viz Příloha 45

V posledních deseti letech se výrazně snížil podíl plynu i elektřiny na vytápění domácností.

Podíl uhlí, jako hlavního paliva na vytápění domácností, bude dále stoupat v neprospěch palivového dřeva se všemi negativními důsledky pro životní prostředí. (HZ9)

Vzhledem k negativnímu vlivu spalování pevných fosilních paliv na životní prostředí, je nezbytné lépe využívat místní obnovitelné zdroje energie – zejména zbytky po těžbě v lesích. (HZ104)

### 2.1.7.8 Obnovitelné zdroje energií

V zájmovém území se nachází přibližně 33 malých solárních elektráren. Na území Jihočeského kraje je to například v obcích Dražice (7), Chotoviny (5), Jistebnice (4), Jedlany (2), Nová Ves u Mladé Vožice, Hlasivo, Mladá Vožice (4), Ratibořské Hory (2), Borotín, Opařany (3), Dražičky, Dolní Hořice a Oldřichov. Celkový výkon těchto solárních elektráren je 5,628 MW, přičemž největší výkon má firma NIGRASA, a.s. (1,822 MW) z Opařan a NASAP, s.r.o. (1,667 MW) také z Opařan a Podolí Energy, s.r.o. (1,454 MW). V zájmovém území není instalována žádná větrná elektrárna.

Prostřednictvím provedeného šetření bylo zjištěno, že bezprostředně za hranicemi zájmového území je situováno 12 zemědělských bioplynových stanic s instalovaným elektrickým výkonem 1 249 kW a s tepelným výkonem 919 kW. Významný podíl kukuřice vypěstované na polích zájmového území je smluvně

dodáván do zmíněných BPS. Vysoký podíl širokořádkové plodiny - kukuřice, pěstované v podmínkách členitého zájmového území se negativně projevuje v půdní erozi a protože se pro její dopravu používají vysokoobjemové vozy, dochází k nevratnému poškození podloží místních komunikací. Některé zemědělské podniky, s nízkým počtem chovaných hospodářských zvířat, dodávají slámu obilovin do výtopen rovněž situovaných mimo zájmové území, čímž bezprecedentně poškozují přirozenou úrodnost půd, na kterých hospodaří.

Odpadní dřevní hmotu využívá pouze obec Smilovy Hory a městyš Borotín. Smilovy Hory využívají pro výrobu dřevní štěpky zejména dřevní odpad, který jim dodává Správa údržby silnic JČk, a v Borotíně využívají odpady vzniklé při těžebních a pěstebních činnostech prováděných v obecních lesích. Ve Smilovských Horách využívají dřevní štěpku k vytápění turistické ubytovny a penzionu, v Borotíně k vytápění a pro zahradnické účely. Všichni ostatní vlastníci lesů preferují nabídku firem, které v posledních letech nabízejí mechanické odklízení pozůstatku po těžbě v lesních porostech, které následně štěpkují a dodávají do 72 energetických podniků mimo zájmové území.

Využití obnovitelných zdrojů energií není v zájmovém území příliš rozšířeno. Pomineme-li kolektory na výrobu elektrické energie umístěné na střechách soukromých objektů a využití tepelných čerpadel (ZŠ Jistebnice, ZŠ Mladá Vožice), lze konstatovat, že všechny další způsoby získávání obnovitelných zdrojů energie (solární energie, BPS, dřevní štěpka) jsou bezprostředně spojeny s poškozením přírodních a hmotných zdrojů zájmového území (zábory orné půdy, eroze půdy, snižování úrodnosti půdy, poškození podloží pozemních komunikací) a vedou k prohlubování jeho energetické závislosti na externích dodavatelích.

Na produkci energie pro území se obnovitelné zdroje energií podílí pouze v nepatrné míře. (HZ10)

Aktuální stav výroby elektrické energie z obnovitelných zdrojů není v zájmovém území příliš rozšířen. V místě vyprodukované zdroje obnovitelných energií (kukuřice, dřevní odpad) jsou zhodnocovány za hranicemi zájmového území, čímž je prohlubována závislost území na externích dodavatelích energií.

**V rozumném využívání místních zdrojů obnovitelných zdrojů (zejména odpadu po těžebních a pěstebních činnostech v místních lesích) tkví významný rozvojový potenciál zájmového území. (HZ104)**

#### 2.1.7.9 Nakládání s komunálním odpadem

Komunální odpad nebo také směsný odpad, je veškerý odpad vznikající při činnosti fyzických osob (domácností) a malých firem na území obce. O tom, zda je sběr a třídění odpadů v rámci obce správně nastaven, lze usuzovat z výskytu nelegálních tzv. černých skládek na území obce. Ze šetření mezi obyvateli obcí zapojených do zájmového území vyplývá, že problém černých skládek byl v posledních letech vyřešen a že nové černé skládky vznikají již jen v minimální míře.

Významnou zásluhu na tomto stavu má systém plošných paušálních poplatků, kdy každý stálý obyvatel obce platí stejný poplatek za provoz systému shromažďování, sběru, přepravy a odstraňování komunálních odpadů. Tento poplatek se, jak je patrné z **Graf 33**, v posledních třinácti letech zvýšil, v průměru u všech obcí zapojených do zájmového území, téměř dvakrát – z 249,- Kč na 1 stálého obyvatele v roce 2000 na 451,- Kč na 1 stálého obyvatele v roce 2013. Nejméně zaplatili v roce 2013 za sběr a odvoz odpadu obyvatelé Pojbuk a Drhovic (100,- Kč), Bělče a Jedlan (150,- Kč) a nejvíce odvedli obyvatelé Borotína, Mladé Vožice, Ratibořských Hor, Sedlce-Prčice (všichni 600,- Kč) a Smilovských Hor (640,- Kč).

**Graf 33:** Výše průměrného poplatku za sběr a odvoz odpadu na 1 stálého obyvatele

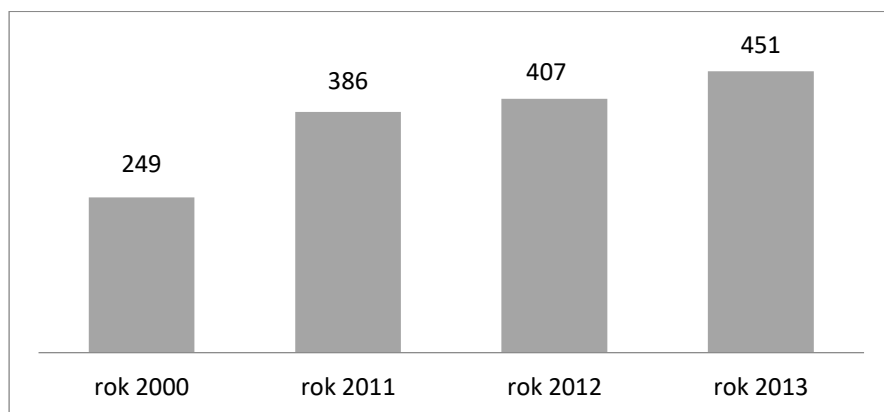

Zdroj: Vlastní šetření, 2013 – 2014, viz Příloha 46

Významný vliv na další vývoj výše poplatku za sběr a odvoz odpadu bude mít úroveň třídění odpadů, v obcích zájmového území, kterých lze dále využít jako suroviny k dalšímu zpracování.

V současné době je na území těchto obcí k dispozici 141 sběrných míst/kontejnerů na papír, 196 na sklo, 213 na plasty, 17 na kovy a 21 na sběr bioodpadů.

Nejlépe je v rámci obcí zapojených do zájmového území vyřešen sběr plastů, do kterého bylo v roce 2013 – 2014 zapojeno, jak je patrné z **Graf 34**, 96,6 % obyvatel, následoval sběr skla – 92 %, papíru – 77 %, 16 % kovů a bioodpadů necelých 14 %.

**Graf 34:** Podíly obyvatel zapojených do třídění odpadů v roce 2013 – 2014

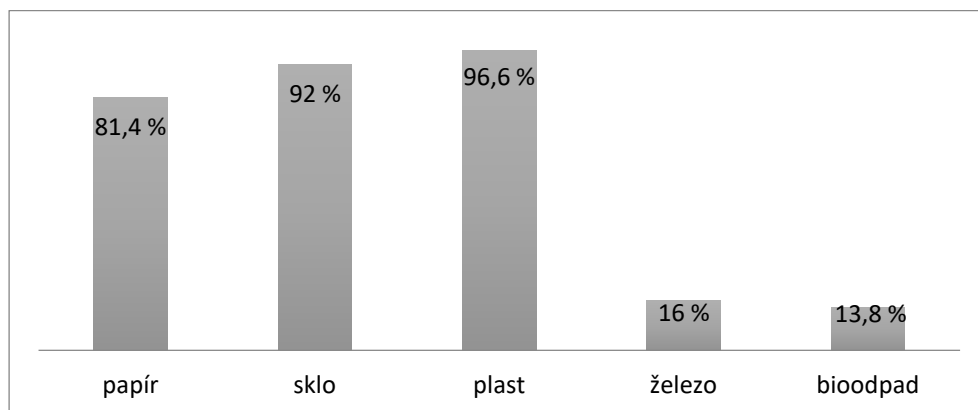

Zdroj: vlastní šetření, 2013 – 2014, viz Příloha 46

Likvidací bioodpadu se programově zabývají zejména města a větší obce ze zájmového území. Městys Borotín má vlastní kompostárnu a likviduje v ní většinu trávy, listí a spadané ovoce. V Jistebnici spolupracují při likvidaci bioodpadu s místními zemědělci, v Mladé Vožici je pro obyvatele vyhrazena skládka větví, které se dále štěpkují, a skládka listí, trávy a ovoce. V Sedleci-Prčici shromažďují bioodpad ve sběrném dvoře.

Problematikou likvidace bioodpadu se zabývají také některé menší obce (Balkova Lhota, Svrabov, Dražice, Heřmaničky), kde zakládají obecní komposty a při likvidaci zkompostované hmoty spolupracují s místními obyvateli a/nebo zemědělci. Vzhledem k legislativnímu tlaku se problematikou likvidace bioodpadů začínají zabývat i menší obce.

Problém černých skládek byl v posledních letech vyřešen, vznikají již jen v minimální míře. (HZ11)

Problematikou systematické likvidace bioodpadu (kompostování, štěpkování) se již zabývají i menší obce.

Poplatek za sběr komunálních odpadů se v posledních třinácti letech zvýšil, v průměru u všech obcí zapojených do zájmového území, téměř dvakrát – na cca 451,- Kč na 1 stálého obyvatele.

Významný vliv na další vývoj výše poplatku za sběr a odvoz odpadu bude mít úroveň třídění odpadů v obcích zájmového území. (HZ101)

**12** - Počet problémů zjištěných při setkání s obyvateli, které se dotýkaly problematiky „Ukládání a třídění odpadů“, dosáhl 33 (muži tento problém uvedli 10 krát a ženy 23 krát) výskytů a umístil se na 12. místě v pořadí dalších zjištěných problémů, což jsou 2,0 % z celkového počtu problémů.

#### 2.1.7.10 Dodávka pitné a užitkové vody

K zásobování obyvatel zájmového území je využíváno místních zdrojů pitné vody. Asi 73 % domů v obcích zájmového území je zásobováno vodovody - z toho je 53 % vodovodů obecních a 19,67 % vlastní zemědělské podniky nebo sdružení občanů. Majitelé 54 % domů, situovaných zejména v menších sídlech, čerpají pitnou vodu z vlastních studní nebo vrtů.

**Graf 35:** Zásobování zájmového území pitnou vodou

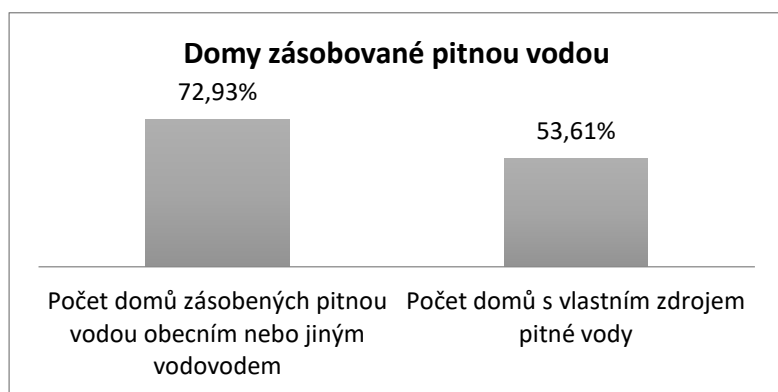

Zdroj: Vlastní šetření, 2013 – 2014, viz Příloha 47

Technický stav současných vodovodních sítí, kromě obcí, kde byl vodovod v nedávné době vybudován nebo rekonstruován, neodpovídá současným požadavkům na zásobování domácností pitnou vodou a mnohde jsou již vodovody za hranicí své životnosti. Litinové, ocelové, azbestocementové, sklolaminátové potrubní systémy v přívodném i rozvodném řádu by měly být vyměněny. Celá řada vodovodů byla postavena v tzv. „akcích Z“ a často proto není v pořádku ani jejich právní stav.

Rekonstrukce a výstavba nových vodovodních řadů však není limitována pouze dostupností finančních prostředků na rekonstrukci stávajících nebo výstavbu nových vodovodů, ale mnohdy i ochotou odběratelů vodu z vodovodního řádu odebírat.

V obcích, kde je provozován obecní vodovod, se cena vodného od roku 2000 do současnosti (tj. do roku 2013) zvýšila o 10 až 280 %. Ceny vodného se v obcích, které jsou zapojeny do zájmového území, pohybují od 5,75,- Kč/1000 l (Běleč) do 71,1,- Kč/1 000 l (Drhovice). Pro srovnání – aktuální cena vodného v Táboře je na úrovni 45,50,- Kč/1000 l. Přehled o cenách vodného je zaznamenán v Graf 36.

**Graf 36: Cena vodného v obcích zájmového území v roce 2013**

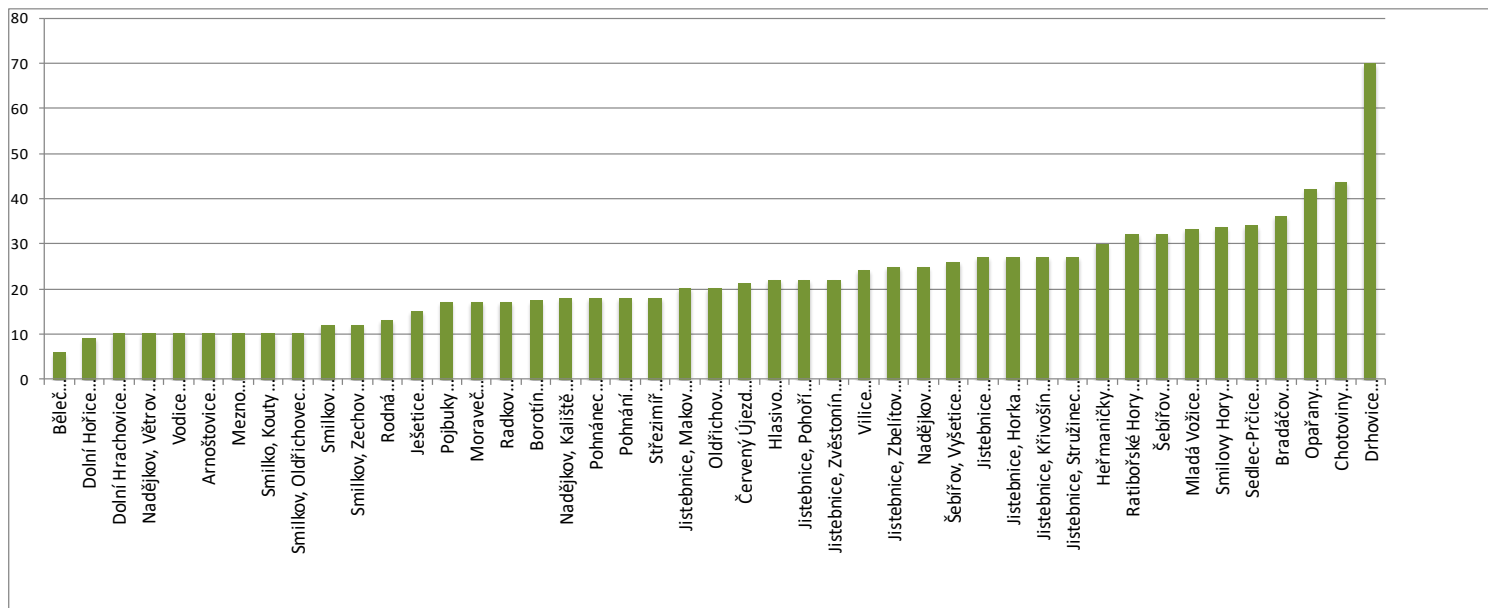

Zdroj: Vlastní šetření, 2013-2014, viz Příloha 47

73 % domů v obcích zájmového území je zásobováno vodovody, 53,6 % domů, situovaných zejména v menších sídlech, je zásobováno pitnou vodou z vlastních studní nebo vrtů. (HZ12)

V obcích, kde je provozován vodovod, se cena vodného od roku 2000 do současnosti, tj. do roku 2013 – 2014 zvýšila od 10 až do 280 %.

**Kde je zásobování pitnou vodou zajištěno prostřednictvím individuálních zdrojů je nezbytné budovat nové vodovodní řády, pokud to možné není (nízká hustota osídlení), je nezbytné provádět monitorování kvality podzemních vod. (HZ106)**

**5 - Počet problémů zjištěných při setkání s obyvateli, které se dotýkaly problematiky „Pitné vody“, dosáhl 67 (muži tento problém uvedli 47 krát a ženy 20 krát) výskytů a umístil se na 5. místě v pořadí dalších zjištěných problémů, což jsou 4 % z celkového počtu problémů.**

### 2.1.7.11 Odpadní vody

Pouze 35,4 % domů v obcích zájmového území je napojeno na obecní čistírny odpadních vod a 4,2% domů mají vlastní ČOV. Splaškové vody z 50 % domů nejsou čištěny.

**Graf 37:** Podíly domů s vyřešeným čištěním odpadních vod

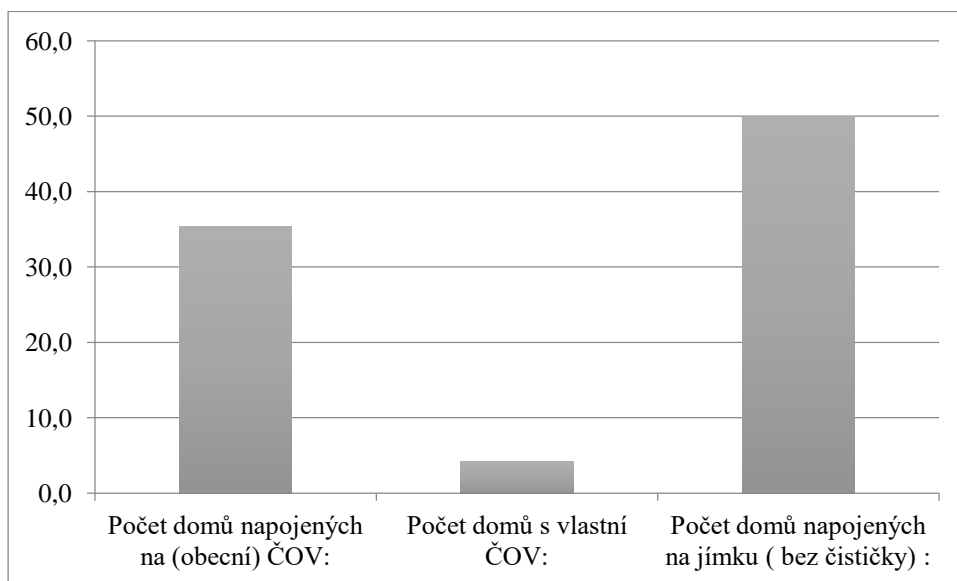

Zdroj: Vlastní šetření, 2013 – 2014, viz Příloha 48

Na veřejnou kanalizační síť není napojeno asi 69,5 % obytných domů zájmového území. V případě domů napojených na kanalizační síť se jedná o kanalizaci, která je mnohdy za hranicí své životnosti. Problematické je oddělení kanalizace pro splaškové vody od kanalizace pro odvod dešťové vody. Většina kanalizací v menších obcích byla vystavěna svépomocí a neodpovídá státní normě o vodotěsnosti. Spoje potrubí z betonových nebo kameninových trubek jsou provedeny bez pojících materiálů tzv. „na sucho“.

Pouze 35,4 % domů v obcích zájmového území je napojeno na obecní čistírny odpadních vod a 4,2 % domů má vlastní ČOV. Splaškové vody z 50 % domů nejsou čištěny. (HZ13)

Na veřejnou kanalizační síť není napojeno asi 70 % obytných domů obcí zájmového území. V případě domů napojených na kanalizační síť se jedná o kanalizaci, která je již za hranicí své životnosti. (HZ14)

**Vzhledem k ekologické stabilitě území, zachování čistoty podzemních a povrchových vod je nezbytné zvyšovat podíl čištěných odpadních vod na ČOV (HZ107) i zlepšovat technický stav kanalizace. (HZ108).**

2 - Počet problémů zjištěných při setkání s obyvateli, které se dotýkaly problematiky „Odpadních vod“, dosáhl 93 (muži tento problém uvedli 60 krát a ženy 33 krát) výskytů a umístil se na 2. místě v pořadí dalších zjištěných problémů, což je 5,6 % z celkového počtu problémů.

## 2.1.7.12 Dopravní infrastruktura

### 2.1.7.12.1 Dálnice D3 a silnice 1. Třídy

Zájmové území má přímou návaznost na silniční síť nadregionálního významu - E55, která jako významná dopravní tepna propojuje sever a jih Evropy a prochází významnými evropskými metropolemi, jako jsou – Stockholm, Kodaň, Berlín, Praha, Salcburk a Benátky. V posledních letech se silnice první třídy počala měnit v silnici dálničního typu - D3.

V říjnu 2004 byl předán do provozu první 8,3 km dlouhý úsek Chotoviny – Čekanice. Úsek Mezno – Chotoviny byl stavěn od roku 2005 a zprovozněn v prosinci 2007. Oba jmenované úseky procházejí zájmovým územím a významně ho poznamenaly v kladném smyslu - tj. „přiblížením“ krajského města Českých Budějovic i hranice s Rakouskem. Provedené opravy příjezdových silnic v okolí dálničního úseku D3



i v záporném smyslu - tj. lineární stavba v krajině, zhoršení průchodnosti území, negativní dopady na území při nadměrných vodních srážkách.

V roce 2008 byla zahájena výstavba 25 km dlouhého úseku Tábor – Veselí nad Lužnicí, který byl zprovozněn v červnu 2013. Další osud výstavby dálničních úseků se komplikuje na území Středočeského kraje, kde dosud není vyjasněno, kudy dálniční tah povede (akce ekologů, petice občanů) a obecně komplikuje výstavbu dálnice D3 nedostatek finančních prostředků ve státní pokladně. Podle některých prognóz by mohlo dokončení dálnice D3 na území ČR, měřeno dosavadním postupem stavebních prací, trvat i 100 let. Jižním okrajem zájmové oblasti prochází silnicí I. třídy č. 19, což je významná komunikace nadregionálního významu, jedna z nejdůležitějších dopravních os ve směru východ-západ.

Dálnice D3 zhoršila průchodnost zájmového území, negativní dopady do území jsou patrné při nadměrných vodních srážkách (povodňové stavy). (HZ15)  
Podle některých prognóz, by mohlo dokončení dálnice D3 na území ČR, měřeno dosavadním postupem stavebních prací, trvat i 100 let.

#### 2.1.7.12.2 Silnice II. a III. třídy

Základní silniční skelet zájmového území je tvořen komunikacemi III. třídy, jejichž společným průsečíkem je město Mladá Vožice, které již ve své historii bylo významným bodem na staré obchodní formanské cestě. Dalším průsečíkem komunikací III. třídy v zájmovém území je obec Jistebnice.

Ještě na počátku tohoto tisíciletí byl velkým problémem neutěšený stav silnic II. a III. třídy, které procházejí zájmovým územím. Díky výstavbě dálnice D3, péči majitele těchto komunikací, kterým je Jihočeský kraj a možnosti čerpat finanční prostředky na jejich opravu z fondů EU, se stav těchto komunikací v posledních letech výrazně zlepšil. Přesto je však potřeba provést rekonstrukci povrchu vozovek ještě na dalších úsecích, zejména komunikací III. třídy - viz **Tabulka 39**.

**Tabulka 39:** Úseky silnic ve špatném technickém stavu

Obec	Úsek silnice ve vlastnictví jiného subjektu, než je obec
Běleč	Běleč – Staniměřice, Běleč – Šelmbek
Borotín	Kamenná Lhota – Paseky
Bradáčov	Bradáčov – Pojbuky; Bradáčov – Rodná
Dolní Hořice	Mašovice – Pohnánek, Pořín
Hlasivo	Hlasivo – Rašovice – Dědice
Chotoviny	Polánka – Beranova Lhota – Jedlany
Jedlany	Silnice od Beranovy Lhoty
Jistebnice	Drahnětice – Božejovice; Padařov – Drhovice
Nadějkov	Kaliště – Chlístov, Kaliště rozcestí – Starcova Lhota
Nová Ves u Mladé Vožice	Horní Střítež – Mutice
Oldřichov	Průtah obcí
Pohnánek	Dolní Hrachovice – Mašovice
Pojbuky	Pojbuky – Bradáčov
Ratibořské Hory	Ratibořské Hory – Dub, Ratibořské Hory – Dobronice
Rodná	Rodná – Blanička, Rodná – Bradáčov
Slapsko	Vitanovice – Vrcholtovice

Obec	Úsek silnice ve vlastnictví jiného subjektu, než je obec
Smilovy Hory	Smilovy Hory – Stojslavice
Šebířov	Šebířov jih
Vilice	Vilice směr Kamberk
Balkova Lhota	Knížata – Paseka
Meziříčí	zkratka Meziříčí – Dražice
Drhovice	Drhovice – Padařov – Silnice III. třídy SÚS Tábor
Opařany	Skrýchov u Opařan – Hodušín, Skrýchov u Opařan – Nové Dvory
Dražice	Račany – Bor, Dražice – Meziříčí
Radkov	Radkov – Paseka
Heřmaničky	Votice – Heřmaničky přes Arnošovice, Durdice – Loudilka
Mezno	Mezno – Stupčice
Smilkov	cesta do Plachovy Lhoty

Zdroj: Vlastní šetření, 2013, viz Příloha 49

Technický stav komunikací III. třídy se v posledních letech výrazně zlepšil, přesto jsou ještě některé jejich úseky ve špatném technickém stavu. (HZ17)

**V rámci zlepšení technického stavu komunikací III. třídy je nezbytné vytvořit účinný nátlak na jejich vlastníky např. prostřednictvím svazku obcí a/nebo občanských iniciativ. (HZ109)**

### 2.1.7.12.3 Komunikace ve vlastnictví obcí

Evidence místních komunikací, čili pasport místních komunikací, slouží jako prostředek pro rozhodování při výkonu státní správy a samosprávy a je důležitou dokumentací, která zachycuje stav komunikací z hlediska vlastnických práv k nim, případně k sousedním pozemkům. Má ji ke konci roku 2013 zpracováno ze 45 šetřených pouze 19 obcí, z nichž jen 15 si jej nechalo zpracovat po roce 2000.

Z provedeného šetření vyplývá, že celková plocha zpevněných i nezpevněných komunikací, které vlastní obce zapojené do zájmového území a jejichž údržbu a opravy musí financovat z obecních rozpočtů, je 4 180 162 m<sup>2</sup> = 418 ha jak ukazuje **Graf 38**

**Graf 38:** Plochy zpevněných a nezpevněných místních komunikací

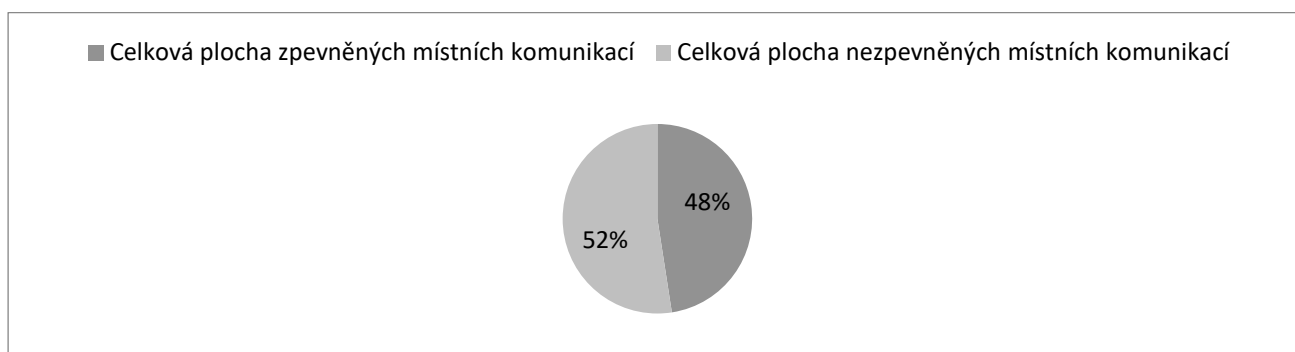

Zdroj: Vlastní šetření, 2013, viz Příloha 49

Jak je znázorněno v

**Graf 39**, je technický stav zpevněných místních komunikací v dobrém stavu ze 64 % ploch a opravit by bylo třeba 36 % - tj. 724 825 m<sup>2</sup> zpevněných komunikací, které patří obcím.

**Graf 39:** Technický stav zpevněných místních komunikací

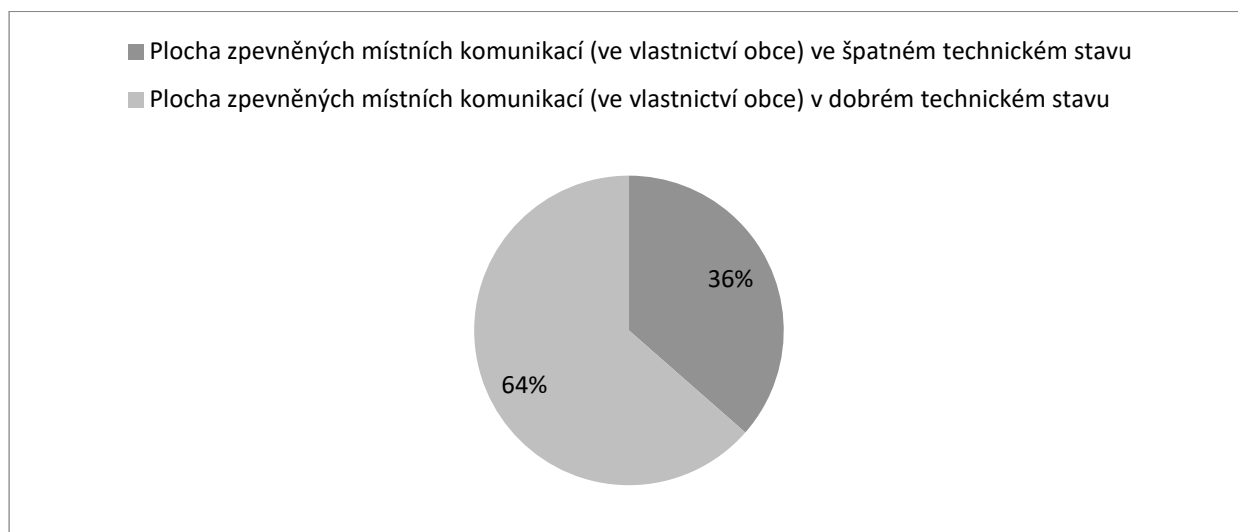

Zdroj: Vlastní šetření, 2013, viz Příloha 49

Podstatně hůře, než u zpevněných komunikací, na tom je technický stav u komunikací nezpevněných tj. lesní a polní cesty. Starostové šetřených obcí, jak je z **Graf 40** patrné, uvedli, že v dobrém stavu je pouze 34,66 % plochy nezpevněných komunikací v majetku obcí a opravit by bylo potřeba 65,34 % tj. 1 432 444 m<sup>2</sup> nezpevněných komunikací.

**Graf 40:** Technický stav nezpevněných místních komunikací

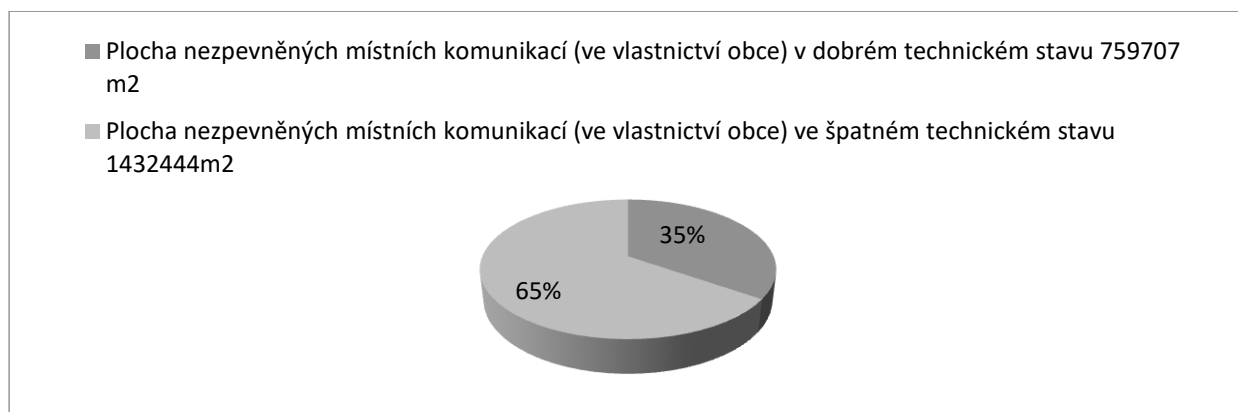

Zdroj: Vlastní šetření, 2013, viz Příloha 49

Potřebné investice na opravu místních komunikací jsou přitom v obřím nepochopitelně vůči rozpočtu a finančním možnostem obcí. V okamžiku, kdy 50 metrů nové běžné komunikace stojí více než milion korun a roční rozpočet je v řádu milionů, nedá se v komunikacích z vlastních zdrojů realizovat téměř nic.

Většina obcí nemá zpracován pasport místních komunikací. (HZ18)

Je potřeba zlepšit technický stav cca 36 % zpevněných a cca 64 % nezpevněných komunikací, které vlastní obce zapojené do zájmového území.(HZ19)

**Vzhledem k zajištění prostupnosti krajiny a k zajištění rozumného ekonomického využívání místních přírodních zdrojů je nezbytné věnovat pozornost zejména opravám polních a lesních cest. (HZ110)**

Počet problémů zjištěných při setkání s obyvateli, které se dotýkaly problematiky:

**3** - „Místních komunikací“, dosáhl 90 (muži tento problém uvedli 64 krát a ženy 26 krát) výskytů a umístil se na 3. místě v pořadí dalších zjištěných problémů, což je 5,4 % z celkového počtu problémů.

**8** - „Opravy silnic“, dosáhl 49 (muži tento problém uvedli 36 krát a ženy 13 krát) výskytů a umístil se na 8. místě v pořadí dalších zjištěných problémů, což je 2,9 % z celkového počtu problémů.

**15** - „Údržba silnic“, dosáhl 25 (muži tento problém uvedli 13 krát a ženy 12 krát) výskytů a umístil se na 15. místě v pořadí dalších zjištěných problémů, což je 1,5 % z celkového počtu problémů.

#### 2.1.7.12.4 Hromadná doprava

V zájmovém území jsou k dispozici dva druhy hromadné dopravy – autobusová a vlaková doprava.

#### 2.1.7.12.5 Autobusová doprava

Hromadná autobusová doprava v celém okresu Tábor, včetně zájmového území, je zajišťována společností COMETT PLUS spol. s.r.o. Hromadnou autobusovou silniční dopravu využívají obyvatelé zájmového území především pro dopravu do zaměstnání, škol, zdravotnických zařízení, nemocnic a úřadů.

Z provedeného šetření, viz **Graf 41**, vyplynulo, že autobusového spojení nemůže přímo využívat 33 % obyvatel zájmového území - ti nemají autobusovou zastávku v místě svého bydliště. Přímé autobusové spojení do okresního města Tábora ve všední den nemůže využít 36 % obyvatel. K výrazné redukci autobusových spojů do okresního města dochází o víkendech. Celých 59 % obyvatel zájmového území nemůže využít spoj v sobotu a 52 % v neděli. Přímým spojem se o víkendu do Tábora dostane z místa svého bydliště pouze 46,3 % obyvatel.

**Graf 41:** Podíl obyvatel zájmového území, kteří nemají k dispozici autobusovou dopravu

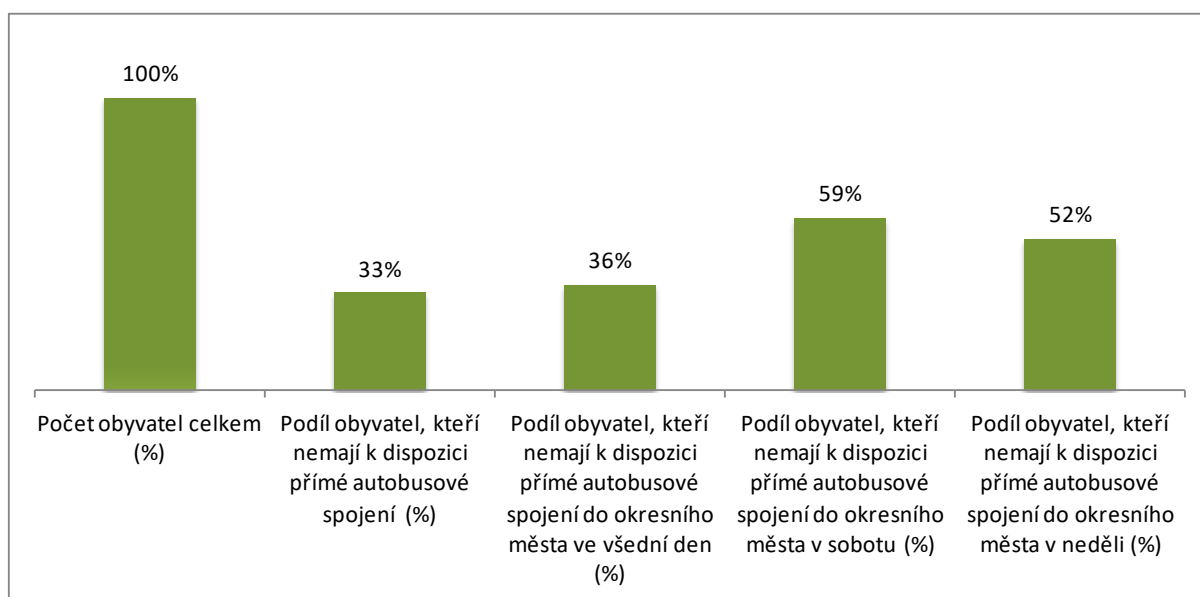

Zdroj: Vlastní šetření, 2013, viz Příloha 50

Hromadnou autobusovou dopravu nemá v místě svého bydliště k dispozici cca 33 % obyvatel zájmového území. (HZ20)

O víkendu není okresní město dosažitelné prostřednictvím přímého spoje hromadné autobusové dopravy pro cca 59 % (sobota), respektive cca 52 % (neděle) obyvatel. (HZ21)

**Je nezbytné vytvořit v zájmovém území v rámci hromadné dopravy takové technické a ekonomické podmínky, které umožní snazší dosažitelnost potřebných cílů (zaměstnání, vzdělávání, zdravotní a sociální péče atd.) skupinám osob, které jsou současným stavem nabídky hromadné dopravy (zejména autobusové) omezováni ve svých potřebách mobility (jedná se zejména o ty obyvatele zájmového území, kteří nejsou držiteli řidičského průkazu – děti, mladí lidé, zdravotně postižení, senioři). (HZ111)**

#### 2.1.7.12.6 Železniční doprava

Na území MAS Krajiny srdce se nachází 13 vlakových stanic. Jsou v Sudoměřicích u Tábora, Chotovinách, Poříně (místní část obce Dolní Hořice), Padařově a Božejovicích (kde se jedná o místní části obce Jistebnice), Balkově Lhotě, Červeném Újezdu, Heřmaničkách, Ješeticích, Mezně, Střezimíři, Meziříčí a v Nasavrkách.

Z **Graf 42** vyplývá, že podíl obyvatel sídel, které nemají k dispozici vlakové spojení do okresního města, činí 85 %. Ve věci zajištění hromadné dopravy do okresního města o víkendech jsou na tom obyvatelé sídel, kde je k dispozici železniční spojení, podstatně lépe v porovnání s těmi, která mají k dispozici pouze autobusy, protože vlakové spoje nejsou v sobotu a neděli ani zdaleka tak redukovány, jako je tomu u spojů autobusových.

**Graf 42:** Podíl obyvatel zájmového území, kteří nemají k dispozici vlakovou dopravu

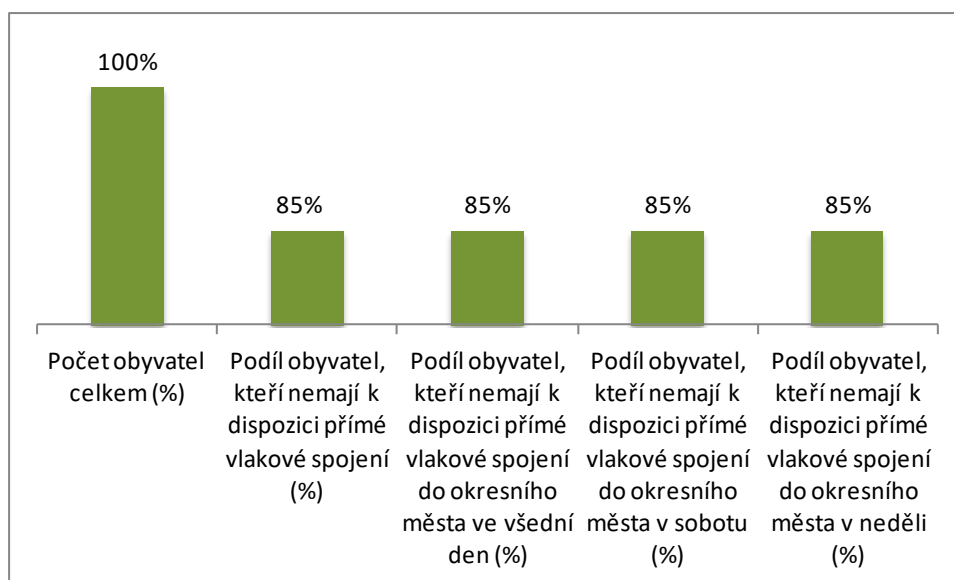

Zdroj: Vlastní šetření, 2013, viz Příloha 50

Ze srovnání průměrného počtu vlakových a autobusových spojů, které připadají na 1 železniční nebo autobusovou zastávku, jak je uvedeno v **Tabulka 40**, je patrné, že počet spojů, které jsou zajišťovány železnicí, je o víkendech podstatně vyšší než u autobusových spojů. Vlaky o víkendu vyjíždějí do okresního města ze všech stanic, které jsou v zájmovém území k dispozici. Zatímco z většiny míst v sobotu a v neděli autobusy do okresního města vůbec nejedou.

Z **Tabulka 40** je patrné, že počet vlakových přímých spojů do okresního města, v přepočtu na jednu železniční zastávku, je ve všedních dnech dvojnásobně vyšší než na autobusových zastávkách. O víkendu je počet vlakových spojů redukován, v porovnání se všedními dny, o 26 % v sobotu, respektive o 38 % spojů směřujících do okresního města v neděli. U autobusových spojů je tato situace podstatně horší – v sobotu je v přepočtu na 1 zastávku redukováno 86 % a v neděli 82 % spojů ve srovnání s všedními dny.

**Tabulka 40:** Srovnání průměrného počtu vlakových a autobusových spojů na 1 zastávku

Období v týdnu	Průměrný počet vlakových spojů do OM na 1 vlakovou zastávku	Průměrný počet autobusových spojů do OM na 1 autobusovou
----------------	---	--

		<b>zastávku</b>
Všední den	11,2	5,7
Sobota	8,3	0,8
Neděle	7	1

Zdroj: Vlastní šetření, 2013, viz Příloha 50

Tabulka 43 je uvedeno vždy 10 míst v zájmovém území, která jsou na tom co do počtu spojení (autobusová + vlaková) ve všední dny, v sobotu a neděli do okresního města nejlépe. Ve všední den jede nejvíce, tj. 28 spojů/1 den do Tábora z Chotovin. Vzhledem k redukovanému počtu autobusových spojů o víkendu jsou na tom nejlépe v sobotu a neděli ta místa zájmového území, která disponují železniční dopravou.

**Tabulka 41:** Žebříček míst s nejlepším spojením hromadné dopravy do okresního města ve všední den

<b>Pořadí</b>	<b>Obec</b>	<b>Místní část</b>	<b>Počet vlakových a autobusových spojů ve všední den</b>
1	Meziříčí*	Meziříčí	31
2	Chotoviny*	Chotoviny	28
3	Balkova Lhota*	Balkova Lhota	25
4	Sudoměřice u Tábora*	Sudoměřice u Tábora	24
5	Mladá Vožice	Mladá Vožice	23
6	Dolní Hořice*	Pořín	21
7	Dražice	Dražice	21
8	Mladá Vožice	Blanice	20
9	Drhovice	Drhovice	20
10	Ratibořské Hory	Ratibořské Hory	18

\*/ Vlakové spojení; Zdroj: vlastní šetření, 2013, viz Příloha 50

**Tabulka 42:** Žebříček míst s nejlepším spojením hromadné dopravy do okresního města v sobotu

Pořadí	Obec	Místní část	Počet vlakových a autobusových spojů v sobotu
1	Chotoviny*	Chotoviny	11
2	Balkova Lhota*	Balkova Lhota	11
3	Červený Újezd*	Červený Újezd	10
4	Heřmaničky*	Heřmaničky	10
5	Ješetice*	Ješetice	10
6	Střezimíř*	Střezimíř	10
7	Sudoměřice u Tábora*	Sudoměřice u Tábora	10
8	Meziříčí*	Meziříčí	10
9	Mezno*	Mezno	9
10	Nasavrky*	Nasavrky	7

\*/ Vlakové spojení; Zdroj: vlastní šetření, 2013, viz Příloha 50

**Tabulka 43:** Žebříček míst s nejlepším spojením hromadné dopravy do okresního města v neděli

Pořadí	Obec	Místní část	Počet vlakových a autobusových spojů v neděli
1	Sudoměřice u Tábora*	Sudoměřice u Tábora	13
2	Chotoviny*	Chotoviny	12
3	Meziříčí*	Meziříčí	11
4	Balkova Lhota*	Balkova Lhota	10
5	Opařany	Opařany	10
6	Heřmaničky*	Heřmaničky	9
7	Červený Újezd*	Červený Újezd	8
8	Ješetice*	Ješetice	8
9	Mezno*	Mezno	8
10	Střezimíř*	Střezimíř	8

\*/ Vlakové spojení; Zdroj: vlastní šetření, 2013, viz Příloha 50

#### 2.1.7.12.7 Cyklistika a alternativní způsoby hromadné dopravy

Podpora cyklistiky ve smyslu vhodného doplňkového způsobu udržitelné dopravní obslužnosti v zájmovém území chybí. Chybí stavebně upravené a dopravně značené komunikace pro cyklistiku, ze kterých je vyloučena automobilová doprava. V obcích a jejich místních částech nejsou vyznačeny cyklistické pruhy na komunikacích. Zcela chybí doprovodná infrastruktura pro cyklistiku v podobě uzamykatelných stojanů, úschoven kol, odpočívadel a souvisejícího dopravního značení.

V zájmovém území chybí alternativa stávající sítě hromadné dopravy (působí v závazku veřejné služby), která by obyvatelům zájmového území umožnila snížit používání automobilů při dojíždě do zaměstnání a využívání služeb (odvoz dětí do ZŠ a MŠ, návštěva lékaře atd.)

Vzhledem k redukovanému počtu autobusových spojů o víkendy jsou na tom nejlépe v sobotu a neděli ta místa zájmového území, která disponují železniční dopravou. (HZ22)

Rozvoj cyklistiky jako náhražky automobilové dopravy není v zájmovém území podporován. (HZ24)

Chybí alternativa stávající sítě hromadné dopravy, která by obyvatelům umožnila dosahovat cíle při sníženém využití osobní automobilové dopravy. (HZ24)

**Je nezbytné vytvořit ekologickou alternativu k současné síti hromadné dopravy, která by využívala nízkoemisní vozidla v kombinaci s cyklistikou a zároveň by obyvatelům umožnila dosahování nezbytných cílů a jednalo by se také o příspěvek ke snížení znečištění životního prostředí automobilovou dopravou. (HZ112)**

**1 - Počet problémů zjištěných při setkání s obyvateli, které se dotýkaly problematiky „Hromadné dopravy v rámci občanské vybavenosti“, dosáhl 130 (muži tento problém uvedli 55 krát a ženy 75 krát) výskytů a umístil se na 1. místě v pořadí dalších zjištěných problémů, což je 7,8 % z celkového počtu problémů.**

#### 2.1.7.12.8 Nehodovost

Celkový počet hlášených nehod v zájmovém území v roce 2013, jak je patrné z tabulky č.39, poklesl na 33 % ve srovnání s rokem 2007. Počty vážných nehod se v průběhu sledovaných let takřka nemění, snižuje se však počet nehod způsobených pod vlivem alkoholu. Nejvíce dopravních nehod se odehrává převážně v obcích v blízkosti hlavních dopravních tahů, tj. silnice I. třídy č.19 a dálnice D3 (Dolní Hořice, Smilkov, Opařany, Chotoviny, Mezno), ale i ve větších sídlech (Sedlec-Prčice, Mladá Vožice).

*Tabulka 44: Počet nehod a jednotlivé nehody v zájmovém území*

Nehody v MAS Krajně srdce	Počet nehod celkem	Počet nehod s následky na zdraví	Počet usmrcených osob (do 24 hodin)	Počet těžce zraněných osob	Počet lehce zraněných osob	Počet nehod pod vlivem alkoholu
Rok 2013	104	35	3	6	53	1
Rok 2012	98	48	3	7	52	1
Rok 2011	103	48	2	6	55	3
Rok 2007	316	41	2	8	47	4

Zdroj: <http://pcr.jdvm.cz/pcr/>, viz Příloha 51

Ze srovnání nehodovosti v obcích zapojených do zájmového území s nehodovostí v krajích, ale i v ČR, vyplývá, že je v zájmovém území nehodovost v přepočtu na 100 obyvatel výrazně nižší - ve srovnání s ČR v roce 2013 o téměř 30 % (viz tabulka 45)

*Tabulka 45: Dopravní nehody v roce 2013*

Posuzované území	Počet dopravních nehod na 100 obyvatel území
Obce zapojené do MAS	0,5
Jihočeský kraj	0,6
Středočeský kraj	0,9
Česká republika	0,8

Zdroj: <http://www.czso.cz/csu/2014edicniplan.nsf/p/130072-14>, <http://www.policie.cz/clanek/statistika-nehodovosti-900835.aspx>, <http://pcr.jdvm.cz/pcr/>, viz Příloha 51

Vyšší nehodovost je zejména v sídlech v blízkosti frekventovaných dopravních tahů a ve větších sídlech. (HZ22)



Počet dopravních nehod zájmového území, které připadají na 100 obyvatel, je ve srovnání s průměrem ČR o téměř 30 % nižší. (HZ23)

Je nezbytné vytvořit vhodné podmínky, které by zajišťovaly bezpečnost dopravy v sídlech v blízkosti frekventovaných dopravních tahů a ve větších i menších sídlech (retardéry, elektronické měření rychlosti, přechody pro chodce atd.), kde to je potřebné tj. zejména v blízkosti škol a míst, kde tráví svůj volný čas děti. (HZ113)

## 2.2 SWOT analýza

### 2.2.1 SWOT zájmového území

Tabulka 46: SWOT zájmového území

Charakteristika území			
Silná místa		Slabá místa	
CH 1	Zajímavé krajinné uspořádání (členitost a rozmanitost)	CH 4	Nedostatečná údržba krajiny (zaplevelené příkopy)
CH 2	Napojení území na páteřní komunikace (železnice, dálnice)	CH 3	Nevyužité, chátrající historické objekty
CH 2	Blízkost velkých měst (Tábor, Benešov, Vlašim, Praha,...)	CH 4	Špinavé k chovu ryb využívané rybníky nelze využívat k rekreačním účelům
CH 7	Bohatá historie – stavby, události, osobnosti,...	CH 5	Špatná prostupnost krajiny
CH 8	Chýnovská jeskyně – magnet pro turisty	CH 6	Mizející charakteristické krajinné prvky
CH 9	Čistá příroda nenarušená průmyslovými exhalacemi		
Vnitřní příležitosti		Vnitřní hrozby	
CH 101	Vyhledávat jiné druhy podnikatelských aktivit než zaměřené na průmyslovou výrobu		Konzervativnost obyvatel
CH 102	Zlepšovat dopravní infrastrukturu uvnitř území		Nepřekonatelné vlastnické vztahy k půdě a nemovitostem
CH 103	Využít území pro rekreaci a CR		
CH 104	Zviditelnit území prostřednictvím bohaté historie a dalších aktivit		

<b>Přírodní zdroje území</b>			
<b>Silná místa</b>		<b>Slabá místa</b>	
PZ 10	14 % území je pokryto 2 přírodními parky	PZ 1	Nejsou k dispozici žádné zdroje nerostných surovin a energií
		PZ 2	Nepříliš úrodné půdy
		PZ 3	Nadměrné zornění zemědělské půdy
		PZ 4	Nedostatek organické hmoty v půdě
		PZ 5	Zvyšuje se průměrný věk zaměstnanců v zemědělských podnicích
		PZ 6	Nízký zájem zemědělců o péči o krajinu, ochranu půdy,...
		PZ 7	Chybí potravinářské i nepotravinářské zhodnocení produkce na farmách
		PZ 8	Vytěžené dřevo se v místě nezhodnocuje
		PZ 9	Většina rybníků je využívána k chovu ryb
<b>Vnitřní příležitosti</b>		<b>Vnitřní hrozby</b>	
PZ 101	Zalesňování a zatravnění méně úrodných a špatně dostupných ploch		Nevyjasněné vlastnické vztahy
PZ 102	Obce vlastní zemědělskou půdu		Nezájem vlastníků o zhodnocení majetku
PZ 103	Obce vlastní lesy		
PZ 104	Obce vlastní rybníky		
PZ 105	Vysoká biodiverzita s velkým turistickým potenciálem u přírodních parků		
PZ 106	Podpora ekonomicky udržitelných aktivit zemědělců		
PZ 107	Zhodnocování v místě získané dřevní hmoty		
PZ 108	Využití části rybníků k rekreaci		
PZ 109	Spolupráce obcí při řešení ekologických problémů		
PZ 110	Zvýšení kompetence obyvatel ve věci ozeleňování obcí		
PZ 111	Výsadba ovocných stromů v krajině		
<b>Lidské zdroje území</b>			
<b>Silná místa</b>		<b>Slabá místa</b>	

LZ 2	Rostoucí migrační přírůstek zastavil letitý pokles počtu obyvatel	LZ 1	Přirozený přírůstek počtu obyvatel dlouhodobě dosahuje záporných hodnot
LZ 6	K víře se hlásí více obyvatel, než je průměr ČR	LZ 3	Stále se zvyšuje průměrný věk obyvatel zájmového území
LZ 8	Nízká kriminalita	LZ 4	V zájmovém území žije více mužů než žen.
		LZ 5	Vyšší podíl obyvatel se základním a neukončeným vzděláním
		LZ 5	Méně vysokoškoláků i středoškoláků s maturitou
		LZ 7	Voliči upřednostňují strany levicového typu
<b>Vnitřní příležitosti</b>		<b>Vnitřní hrozby</b>	
LZ 101	Zlepšení životních podmínek pro život mladých lidí a zakládání rodin (zaměstnanost, bydlení, odpovídající služby,...)		Předsudky místních obyvatel vůči přistěhovalým a cizincům
LZ 103			
LZ 107	Migrace nových obyvatel do území (včetně cizinců)		Tradiční pojetí úlohy ženy v rodině a ve společnosti
LZ 102			
LZ 104	Setkávání mladých lidí		Nezájem zaměstnavatelů o zaměstnávání absolventů (nedostatek praktických zkušeností)
LZ 105	Uplatnění pro ženy odpovídající jejich profesním a kvalifikačním předpokladům		
LZ 106	Nabídka kvalifikovaných pracovních míst s odpovídajícím finančním ohodnocením pro absolventy středních a vysokých škol		

<b>Sociální zdroje území</b>			
<b>Silná místa</b>		<b>Slabá místa</b>	
SZ 1	Aktivní sbory dobrovolných hasičů	SZ 7	Chybí zájmové kroužky pro děti a mládež zaměřené na rozvoj manuální zručnosti, vzdělávání cizích jazyků a výchova ke zdravému patriotismu
SZ 2	Široká členská základna sportovních oddílů (zapojení žen a dětí)	SZ 8	Centralizovaná nabídka volnočasových aktivit pro děti a mládež
SZ 3			
SZ 5	Vysoký počet členů včelařských, zahrádkářských, rybářských a mysliveckých spolků a organizací	SZ 9	Nedostatečná aktuální kapacita MŠ
SZ 6	Vysoká úroveň spolkových aktivit v území (vysoká úroveň sociálního kapitálu)	SZ 10	Vysoký podíl dětí na pedagogického pracovníka v MŠ
SZ 17	Kapacity pro duševně nemocné a mentálně zaostalé	SZ 11	Výhledově nedostatek kvalitních učitelů na ZŠ
		SZ 12	ZŠ nejsou využívána pro aktivity celoživotní vzdělávání
		SZ 13	ZŠ nevytváří vhodné podmínky pro orientaci žáků na místním trhu práce
		SZ 14	Nedostatečné pokrytí území zdravotními službami pro děti a dospělé – dojíždění
		SZ 15	Nedostatečně zajištěna distribuce léků
		SZ 16	Území je nerovnoměrně pokryto nabídkou služeb pro seniory
		SZ 17	Nízké zapojení žen a dětí do činnosti zájmových spolků a organizací
		SZ 18	Chybí prostory pro setkávání
		SZ 19	Nedostatek prostor pro sport
<b>Vnitřní příležitosti</b>		<b>Vnitřní hrozby</b>	
SZ 101	Vytvářet podmínky pro setkávání žen, dětí a mladých lidí		Nezájem žen, dětí a mladých lidí o vzájemné setkávání
SZ 102	Činnost spolků a zájmových organizací zaměřených na využívání místních přírodních zdrojů a život na venkově		Lpění na tradičních hodnotách
SZ 103	Vznik nových zájmových organizací a spolků		Odmítání zdravého životního stylu
SZ 104	Podpora vzniku zájmových kroužků zaměřených na život na venkově		Obyvatelé se nebudou chtít vzdělávat

SZ 105	Zřizování alternativních mateřských školek		Senioři odmítnou placené služby
SZ 109	Zvyšování kapacit MŠ pro děti do 3 let		
SZ 106	Zapojování obyvatel do systému celoživotního vzdělání		
SZ 107	Snižování nároků na zdravotní péči		
SZ 108	Rozšíření služby pro seniory		
SZ 110	Podporovat minoritní spolky		
SZ 111	Podporovat rozvoj cyklistiky a zimních sportů		

<b>Ekonomické zdroje území</b>			
<b>Silná místa</b>		<b>Slabá místa</b>	
EZ 12	Vhodné přírodní podmínky pro rozvoj CR (příroda, historie)	EZ 1	Nízká uplatnitelnost žen na místním trhu práce
EZ 17	Vysoký potenciální počet rekreačních lůžek	EZ 2	Vyšší nezaměstnanost v menších obcích
EZ 19	Území je zapojeno do skupiny pro destinační management	EZ 3	Vliv ročních období na výši nezaměstnanosti (sezónnost)
		EZ 4	Vysoký podíl obyvatel vyjíždějících za prací
		EZ 5	Historicky daná nízká nabídka kvalifikovaných pracovních příležitostí
		EZ 6	Nízká koupěschopnost obyvatel
		EZ 7	Nedostatečně zhodnocované místní zdroje
		EZ 8	Nedostatek místních surovin (s výjimkou dřeva)
		EZ 9	Vysoký podíl podnikatelských subjektů v oblasti stavebnictví a obchodu
		EZ 10	Nedostatečně rozvinutý cestovní ruch
		EZ 11	Primární sektor - důležitý zdroj pracovních příležitostí
		EZ 12	Nedostatek kvalitních zaměstnanců
		EZ 13	Vyšší nezaměstnanost u žen než u mužů
		EZ 14	Nízká kvalita služeb v oblasti CR

<b>Vnitřní příležitosti</b>		<b>Vnitřní hrozby</b>	
EZ 101	Zajištění práce pro seniory		Nezájem zaměstnavatelů o řešení problematiky nezaměstnanosti
EZ 101	Celoživotní vzdělávání		Nezájem obyvatel o zapojení do systému celoživotního vzdělávání
EZ 102	Řešení nezaměstnanosti v obcích do 500 obyvatel		
EZ 102	Zajištění pracovních příležitostí pro zimní období		
EZ 102	Zajistit pracovní uplatnění pro dlouhodobě nezaměstnané		
EZ 103	Snížení vyjíždky za prací		
EZ 104	Tvorba motivačního prostředí pro získávání co nejvyššího vzdělání u mladých lidí		
EZ 105	Zvýšení nabídky kvalifikovaných pracovních míst		
EZ 106			
EZ 107	Zajištění vyšší přidané hodnoty a odbytu pro produkci z oblasti zemědělství, lesnictví a rybářství		
EZ 108			
EZ 108	Rozvoj cestovního ruchu		
EZ 109	Zajištění vzdělávání zaměstnanců a spolupráce s VŠ a VÚ		
EZ 110	Zakládání sociálních podniků		

<b>Finanční zdroje území</b>			
<b>Silná místa</b>		<b>Slabá místa</b>	
FZ 4	Tradiční spořivost obyvatel	FZ 1	Příjmy jsou pod úrovní celorepublikového průměru
		FZ 2	
		FZ 5	Nízká fiskální a administrativní kapacita pro získávání dotací obcemi
		FZ 3	Absence bankovních služeb
<b>Vnitřní příležitosti</b>		<b>Vnitřní hrozby</b>	
FZ 101	Zavádění inovativních postupů a nových technologií do místních firem		Neochota investovat vlastní finanční prostředky
FZ 101	Přilákání nových investorů do území		Konzervativnost - nezájem o inovace a změnu stavu
FZ 101	Aktivní vyhledávání nových odbytových možností a trhů		Nízká úroveň mezi obecní spolupráce při získávání dotací

FZ 102	Zlepšení podmínek pro získávání dotací obcemi		
--------	---	--	--

<b>Hmotné zdroje území</b>			
<b>Silná místa</b>		<b>Slabá místa</b>	
HZ 4	Podnikatelé využívají internet	HZ 1	Nerovnoměrné pokrytí zájmového území signálem mobilních operátorů
HZ 4	Nejmladší generace je plně počítačově gramotná	HZ 2	Uzavírání malých pošt
HZ 5	57 % obyvatel obcí zapojených do zájmového území má přístup ke službě Czech POINT v místě svého bydliště	HZ 3	Území není plně pokryto bezdrátovým internetem.
HZ 11	Nízký výskyt černých skládek	HZ 6	Nízká možnost zakoupení základní potravin v místě bydliště
HZ 12	73 % domů v obcích zájmového území je zásobováno vodovody	HZ 7	Nízká intenzita výstavby rodinných domů
HZ 22	Nízká dopravní nehodovost	HZ 8	Necelou desetinu rodinných domků lze vystavět na obecních pozemcích
HZ 23			
		HZ 9	Zvyšuje se podíl uhlí na vytápění domácností
		HZ 10	Nízký podíl obnovitelných zdrojů na produkci energie pro území
		HZ 13	Nízký podíl domů napojených na ČOV
		HZ 14	Kanalizační sítě za hranicí životnosti
		HZ 15	Dálnice D3 zhoršila průchodnost území
		HZ 16	Nízké tempo výstavby navazujících úseků dálnice D3
		HZ 17	Špatný technický stav některých úseků silnic III. třídy
		HZ 18	Většina obcí nemá zpracován pasport místních komunikací.
		HZ 19	Špatný technický stav části místních zpevněných a nezpevněných komunikací
		HZ 20	Nízká účinnost hromadné autobusové dopravy
		HZ 21	
		HZ 24	Nízký rozvoj cyklistiky jako náhražky automobilové a hromadné dopravy
<b>Vnitřní příležitosti</b>		<b>Vnitřní hrozby</b>	

HZ 101	Zvýšení úrovně třídění odpadů v obcích		Nezájem obyvatel o ochranu životního prostředí
HZ 102	Integrace služeb pod jednou střechou		Konzervativismus – setrvání u stávajících způsobů řešení infrastrukturních problémů
HZ 103	Vznik malých potravinářských provozů		
HZ 104	Zlepšit dostupnost příjmu signálu mobilních operátorů a internetu		
HZ 104	Zvýšit podíl spalovaného odpadního dřeva		
HZ 105	Více využívat obnovitelné zdroje energií		
HZ 106	Zlepšit zásobování domácností kvalitní pitnou vodou		
HZ 107	Zvýšení podílu čištění odpadních vod na ČOV		
HZ 108	Zlepšení technického stavu kanalizace		
HZ 109	Zlepšení technického stavu vybraných úseků silnic III. třídy		
HZ 110	Zlepšení technického stavu nezpevněných komunikací (lesních a polních cest)		
HZ 111	Zlepšit podmínky v hromadné, zejména autobusové, dopravě		
HZ 112	Vytvořit ekologickou alternativu k současné síti hromadné dopravy		
HZ 113	Zajistit bezpečnost v dopravním provozu pro děti		

<b>Vnější příležitosti</b>		<b>Vnější hrozby</b>	
	Operační programy pro období let 2014 – 20		Časový skluz ve spuštění operačních programů pro období let 2014 - 20
	Využít možnosti kombinování více OP pro realizace ISÚ		Příliš složitá pravidla pro kombinaci čerpání finančních prostředků z více OP
	Využití leadrovských metod pro posílení absorpční kapacity zájmového území		Nedostatek prostoru pro financování „měkkých projektů“
	Využití leaderovského přístupu jako nástroje pro testování a ověřování inovativních řešení problémů venkovského prostoru		Nezbytnost 100 % předfinancování projektů



	Prohlubování partnerských vztahu (prostřednictvím projektů spolupráce) mezi tuzemskými a zahraničními MAS		Odlíšné nastavení podmínek pro přeshraniční spolupráci MAS v ostatních zemích
	Využití nabídky dalších programů EU (kromě OP) – výměnné pobyty mládeže, 50+		Časové skluzy v proplácení nákladů vzniklých s realizací ISÚ místní akční skupině a realizátorům projektů
	Rostoucí poptávka po bydlení a pobytu na venkově		Nepředvídatelné legislativní změny
	Trend zvyšující se poptávky po místních produktech		Nejednotný výklad legislativy
			Byrokratické postupy (úřadů, ministerstev, platební agentury, atd.)
			Nekompatibilitnost sankčních systémů
			Výsledky voleb
			Politická rozhodnutí
			Centralizace venkovských aktivit (rušení škol, slučování obcí apod.)
			Živelné pohromy a neočekávané klimatické změny
			Nemoci
			Růst konkurence na globalizujících se světových trzích
			Nedostatek pokory na všech úrovních

Zdroj: vlastní šetření SWOT problémových oblastí

**Tabulka 47:** SWOT analýza problémového okruhu – „Infrastruktura“

<b>Infrastruktura</b>			
<b>Silná místa</b>		<b>Slabá místa</b>	
CH 2	Napojení území na páteřní komunikace (železnice, dálnice)	CH 3	Nevyužité, chátrající historické objekty
		CH 4	Špinavé k chovu ryb využívané rybníky nelze využívat k rekreačním účelům
		PZ 9	Většina rybníků je využívána k chovu ryb
		HZ 13	Nízký podíl domů napojených na ČOV
		HZ 14	Kanalizační sítě za hranicí životnosti
		HZ 17	Špatný technický stav některých úseků silnic III. třídy

		HZ 18	Většina obcí nemá zpracován pasport místních komunikací.
		HZ 19	Špatný technický stav části místních zpevněných a nezpevněných komunikací
<b>Vnitřní příležitosti</b>		<b>Vnitřní hrozby</b>	
CH 103	Využití území pro rekreaci a CR		Konzervativnost obyvatel – nezájem o změnu stavu
LZ 101	Zlepšení životních podmínek pro život mladých lidí a zakládání rodin (zaměstnanost, bydlení, odpovídající služby,...)		Nepřekonatelné vlastnické vztahy k půdě a nemovitostem
LZ 103			
	Zvýšení podílu čištění odpadních vod na ČOV		Nedostatek finančních prostředků na předfinancování projektů
	Zlepšení technického stavu kanalizace		Nedostatečná kapacita území pro čerpání finančních prostředků z OP (zpracování technických projektů, příprava projektových žádostí, atd.)
	Zlepšení technického stavu vybraných úseků silnic III. třídy		

Zdroj: Vlastní šetření

**Tabulka 48:** SWOT analýza problémového okruhu – „Zaměstnanost“

<b>Zaměstnanost</b>			
<b>Silná místa</b>		<b>Slabá místa</b>	
SZ 5	Vysoký počet členů včelařských, zahrádkářských, rybářských a mysliveckých spolků a organizací	LZ 3	Stále se zvyšuje průměrný věk obyvatel zájmového území
EZ 12	Vhodné přírodní podmínky pro rozvoj CR	LZ 5	Vyšší podíl obyvatel se základním a neukončeným vzděláním
HZ 4	Podnikatelé využívají internet	LZ 5	Méně vysokoškoláků i středoškoláků s maturitou
HZ 4	Nejmladší generace je plně počítačově gramotná	SZ 12	ZŠ nejsou využívána pro aktivity celoživotní vzdělávání
		SZ 13	ZŠ nevytváří vhodné podmínky pro orientaci žáků na místním trhu práce
		EZ 1	Nízká uplatnitelnost žen na místním trhu práce
		EZ 2	Vyšší nezaměstnanost v menších obcích
		EZ 3	Vliv ročních období na výši nezaměstnanosti (sezónnost)

		EZ 4	Vysoký podíl obyvatel vyjíždějících za prací
		EZ 5	Historicky daná nízká nabídka kvalifikovaných pracovních příležitostí
		EZ 6	Nízká koupěschopnost obyvatel
		EZ 7	Ne dostatečně zhodnocované místní zdroje
		EZ 8	Nedostatek místních surovin (s výjimkou dřeva)
		EZ 9	Vysoký podíl podnikatelských subjektů v oblasti stavebnictví a obchodu
		EZ 10	Nedostatečně rozvinutý cestovní ruch
		EZ 11	Primární sektor - důležitý zdroj pracovních příležitostí
		EZ 12	Nedostatek kvalitních zaměstnanců
		FZ 1	Příjmy jsou pod úrovní celorepublikového prům.
		FZ 2	
		PZ 5	Zvyšuje se průměrný věk zaměstnanců v zemědělských podnicích
		PZ 7	Chybí potravinářské i nepotravinářské zhodnocení produkce na farmách
		HZ 3	Území není plně pokryto bezdrátovým internetem.
		HZ 20	Nízká účinnost hromadné autobusové dopravy
		HZ 21	
<b>Vnitřní příležitosti</b>		<b>Vnitřní hrozby</b>	
CH 101	Vyhledávat jiné druhy podnikatelských aktivit než zaměřené na průmyslovou výrobu		Nepřekonatelné vlastnické vztahy k půdě a nemovitostem
CH 103	Využít území pro rekreaci a CR		Nedostatek finančních prostředků na předfinancování projektů
LZ 105	Uplatnění pro ženy odpovídající jejich profesním a kvalifikačním předpokladům		Nedostatečná kapacita území pro čerpání finančních prostředků z OP (zpracování technických projektů, příprava projektových žádostí atd.)

LZ 106	Nabídka kvalifikovaných pracovních míst s odpovídajícím finančním ohodnocením pro absolventy středních a vysokých škol
SZ 102	Činnost spolků a zájmových organizací zaměřených na využívání místních přírodních zdrojů a život na venkově
SZ 106	Zapojování obyvatel do systému celoživotního vzdělání
EZ 101	Celoživotní vzdělávání
EZ 102	Řešení nezaměstnanosti v obcích do 500 obyvatel
EZ 102	Zajištění pracovních příležitostí pro zimní období
EZ 103	Snížení vyjížděky za prací
EZ 104	Tvorba motivačního prostředí pro získávání co nejvyššího vzdělání u mladých lidí
EZ 105	Zvýšení nabídky kvalifikovaných pracovních míst
EZ 106	
EZ 107	Zajištění vyšší přidané hodnoty a odbytu pro produkci z oblasti zemědělství, lesnictví a rybářství
EZ 108	
EZ 108	Rozvoj cestovního ruchu
EZ 109	Zajištění vzdělávání zaměstnanců a spolupráce s VŠ a VÚ
FZ 101	Zavádění inovativních postupů a nových technologií do místních firem
FZ 101	Přilákání nových investorů do území
FZ 101	Aktivní vyhledávání nových odbytových možností a trhů
FZ 102	Zlepšení podmínek pro získávání dotací obcemi
PZ 102	Obce vlastní zemědělskou půdu
PZ 103	Obce vlastní lesy
PZ 104	Obce vlastní rybníky

Zdroj: Vlastní šetření

Tabulka 49: SWOT analýza problémového okruhu – „Občanská vybavenost“

Občanská vybavenost			
Silná místa		Slabá místa	
SZ 1	Sbory dobrovolných hasičů	CH 4	Špinavé k chovu ryb využívané rybníky nelze využívat k rekreačním účelům
SZ 2	Široká členská základna sportovních oddílů (zapojení žen a dětí)		Nízké zapojení žen a dětí do činnosti zájmových spolků a organizací
SZ 3			
SZ 5	Vysoký počet členů včelařských, zahrádkářských, rybářských a mysliveckých spolků a organizací	SZ 7	Chybí zájmové kroužky pro děti a mládež zaměřené na rozvoj manuální zručnosti, vzdělávání cizích jazyků a výchova ke zdravému patriotismu
SZ 6	Vysoká úroveň spolkových aktivit v území (vysoká úroveň sociálního kapitálu)	SZ 8	Centralizovaná nabídka volnočasových aktivit pro děti a mládež
		SZ 9	Nedostatečná aktuální kapacita MŠ
		SZ 10	Vysoký podíl dětí na pedagogického pracovníka v MŠ
		HZ 6	Nízká možnost zakoupení základní potravin v místě bydliště
		HZ 20	Nízká účinnost hromadné autobusové dopravy
		HZ 21	
Vnitřní příležitosti		Vnitřní hrozby	
LZ 104	Setkávání mladých lidí		Konzervativnost obyvatel – nezájem o změnu stavu
SZ 101	Vytvářet podmínky pro setkávání žen, dětí a mladých lidí		Nedostatek finančních prostředků na předfinancování projektů
SZ 102	Činnost spolků a zájmových organizací zaměřených na využívání místních přírodních zdrojů a život na venkově		Nedostatečná kapacita území pro čerpání finančních prostředků z OP (zpracování technických projektů, příprava projektových žádostí atd.)
SZ 103	Vznik nových zájmových organizací a spolků		
SZ 104	Podpora vzniku zájmových kroužků zaměřených na život na venkově		
SZ 105	Zřizování alternativních mateřských školek		
SZ 106	Zapojování obyvatel do systému celoživotního vzdělání		

Zdroj: Vlastní šetření

Tabulka 50: SWOT analýza problémového okruhu – „Mezilidské vztahy“

<b>Mezilidské vztahy</b>			
<b>Silná místa</b>		<b>Slabá místa</b>	
SZ 1	Aktivní spolky dobrovolných hasičů	SZ17	Nízké zapojení žen a dětí do činnosti zájmových spolků a organizací
SZ 2	Široká členská základna sportovních oddílů (zapojení žen a dětí)	SZ 7	Chybí zájmové kroužky pro děti a mládež zaměřené na rozvoj manuální zručnosti, vzdělávání cizích jazyků a výchova ke zdravému patriotismu
SZ 3			
SZ 6	Vysoká úroveň spolkových aktivit v území (vysoká úroveň sociálního kapitálu)	SZ 8	Centralizovaná nabídka volnočasových aktivit pro děti a mládež
HZ 4	Nejmladší generace je plně počítačově gramotná	SZ 10	Vysoký podíl dětí na pedagogického pracovníka v MŠ
		SZ 12	ZŠ nejsou využívána pro aktivity celoživotní vzdělávání
		SZ 13	ZŠ nevytváří vhodné podmínky pro orientaci žáků na místním trhu práce
		SZ 14	Nedostatečné pokrytí území zdravotními službami pro děti a dospělé – dojíždění
		SZ 16	Území je nerovnoměrně pokryto nabídkou služeb pro seniory
<b>Vnitřní příležitosti</b>		<b>Vnitřní hrozby</b>	
LZ 104	Setkávání mladých lidí		Konzervativnost obyvatel – nezájem o změnu stavu
SZ 101	Vytvářet podmínky pro setkávání žen, dětí a mladých lidí		Nedostatek finančních prostředků na předfinancování projektů
SZ 103	Vznik nových zájmových organizací a spolků		Nedostatečná kapacita území pro čerpání finančních prostředků z OP (zpracování technických projektů, příprava projektových žádostí atd.)
SZ 104	Podpora vzniku zájmových kroužků zaměřených na život na venkově		
SZ 105	Zřizování alternativních mateřských školek		
SZ 106	Zapojování obyvatel do systému celoživotního vzdělání		
SZ 107	Snižování nároků na zdravotní péči		
SZ 108	Rozšíření služby pro seniory		
EZ 101	Zajištění práce pro seniory		
EZ 101	Celoživotní vzdělávání		

EZ 104	Tvorba motivačního prostředí pro získávání co nejvyššího vzdělání u mladých lidí	
EZ 109	Zajištění vzdělávání zaměstnanců a spolupráce s VŠ a VÚ	
FZ 102	Zlepšení podmínek pro získávání dotací obcemi	

Zdroj: Vlastní šetření

## 2.2.2 Souhrnná SWOT analýza problémových okruhů

Tabulka 51: SWOT analýza problémových okruhů

Souhrnná SWOT problémových okruhů			
Silná místa		Slabá místa	
CH 2	Napojení území na páteřní komunikace (železnice, dálnice)	HZ 13, HZ 14, HZ 17, HZ 19	Nevyhovující technický stav infrastruktur (ČOV, kanalizace, silnice, místní komunikace)
EZ 12	Vhodné přírodní podmínky pro rozvoj CR	LZ 5	Nízká kvalifikovanost pracovních sil
SZ 6	Vysoká úroveň spolkových aktivit v území (vysoká úroveň sociálního kapitálu)	EZ 1	Nízká uplatnitelnost žen na místním trhu práce
		EZ 2	Vyšší nezaměstnanost v menších obcích
		EZ 4	Vysoký podíl obyvatel vyjíždějících za prací
		EZ 5	Historicky daná nízká nabídka kvalifikovaných pracovních příležitostí
		EZ 7	Nedostatečně zhodnocované místní zdroje (dřevo, zemědělské komodity, podmínky pro CR)
		SZ 7, SZ 8	Nedostatečná nabídky volnočasových aktivit pro děti a mládež z malých sídel
		HZ 6	Nízká možnost zakoupení základní potravin v místě bydliště
		HZ 20, HZ 21	Nízká účinnost hromadné autobusové dopravy
		SZ 13	ZŠ nevytváří vhodné podmínky pro orientaci žáků na místním trhu práce

		SZ 16	Území je nerovnoměrně pokryto nabídkou služeb pro seniory
<b>Příležitosti</b>		<b>Hrozby</b>	
	Operační programy pro období let 2014 – 20		Časový skluz ve spuštění operačních programů pro období let 2014 - 20
	Využít možnosti kombinování více OP pro realizace ISÚ		Příliš složitá pravidla pro kombinaci čerpání finančních prostředků z více OP
	Využití leadrovských metod pro posílení absorpční kapacity zájmového území		Nedostatek prostoru pro financování „měkkých projektů“
	Využití leaderovského přístupu jako nástroje pro testování a ověřování inovativních řešení problémů venkovského prostoru		Nezbytnost 100 % předfinancování projektů
	Prohlubování partnerských vztahu (prostřednictvím projektů spolupráce) mezi tuzemskými a zahraničními MAS		Odlišné nastavení podmínek pro přeshraniční spolupráci MAS v ostatních zemích
	Využití nabídky dalších programů EU (kromě OP) – výměnné pobyty mládeže, 50+		Časové skluz v proplácení nákladů vzniklých s realizací ISÚ místní akční skupině a realizátorům projektů
	Rostoucí poptávka po bydlení a pobytu na venkově		Nepředvídatelné legislativní změny
	Trend zvyšující se poptávky po místních produktech		Nejednotný výklad legislativy
			Byrokratické postupy (úřadů, ministerstev, platební agentury, atd.)
			Nekompatibilitnost sankčních systémů
			Výsledky voleb
			Politická rozhodnutí
			Centralizace venkovských aktivit (rušení škol, slučování obcí apod.)
			Živelné pohromy a neočekávané klimatické změny
			Nemoci
			Růst konkurence na globalizujících se světových trzích
			Nedostatek pokory na všech úrovních

Zdroj: Vlastní šetření



### 3 Strategická část

Strategická část SCLLD předkládané MAS Krajina srdce, z.s. byla zpracována na základě výstupů zaznamenaných v rámci provedené SWOT analýzy a analýzy problémů a potřeb zájmového území. Pracovní skupiny stanovily principy pro přípravu strategie.

#### 3.1 Analýza příčin problémů a potřeb zájmového území

Při zjišťování potřeb zájmového území bylo postupováno dvěma směry. Byla provedena socioekonomická analýza, v rámci které byly identifikovány kulturní a historické, lidské, sociální, ekonomické, finanční a hmotné zdroje zájmového území.

Dále v rámci identifikace problémů zájmového území proběhlo v termínu od 8. srpna 2013 do 11. dubna 2014 50 setkání s celkem 435 obyvateli. Bylo sebráno a do kategorií rozříděno celkem 1 662 problémů. Problémy získané při setkáních byly rozříděny do 4 hlavních kategorií tj. problémových okruhů: Infrastruktura, Zaměstnanost, Občanská vybavenost a Mezilidské vztahy. Konstrukce Problémových okruhů je patrná ze schématu č. 2. Postup provádění a zpracování výsledků uvedeného šetření v zájmových skupinách je dostupné na linku: <http://maskrajinasrdce.cz/cs/integrovana-strategie-uzemi-2014-2020/pracovni-skupiny>

**Schéma 2:** Identifikované problémové okruhy (formulované ve spolupráci s obyvateli zájmového území)

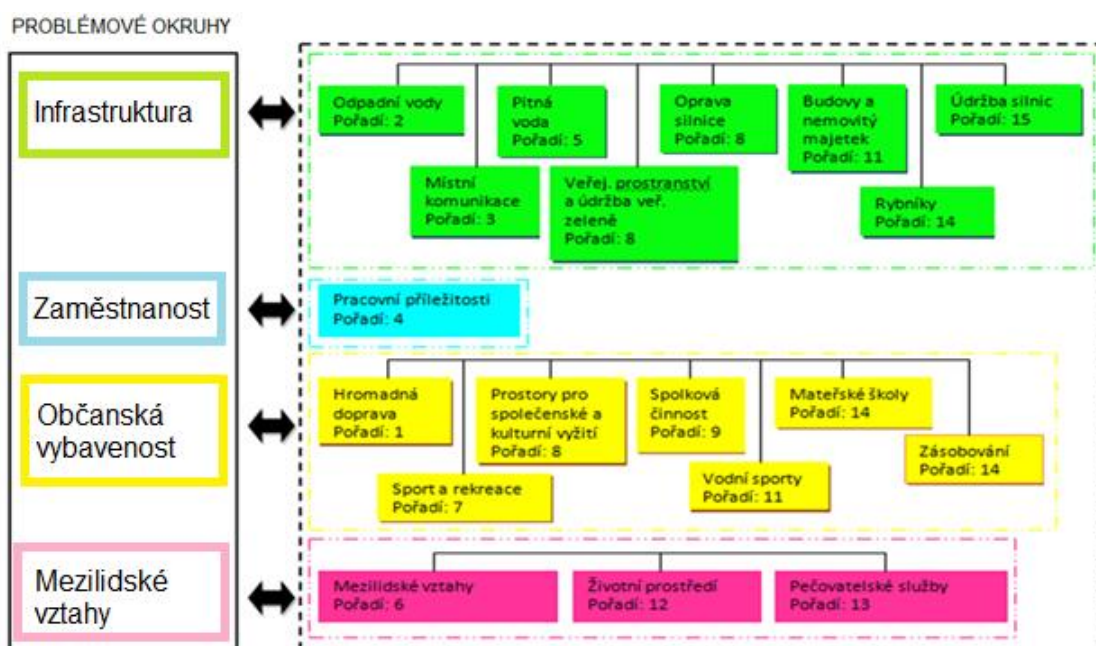

Při přípravě SWOT analýzy, která vyšla ze závěrů provedené socioekonomické analýzy zájmového území, byly využity zjištěné problémové okruhy. Byla připravena SWOT analýza pro problémový okruh Infrastruktura a dále pro problémové okruhy Zaměstnanost, Občanská vybavenost a Mezilidské vztahy a dále souhrnná SWOT (viz str. 113) pro všechny tyto čtyři problémové okruhy.

Konfrontace problémů tj. slabých míst zaznamenaných v souhrnné SWOT analýze a problémových okruzích, které vzešly z šetření provedeného u obyvatel zájmového území, je patrná na schématu č. 3. Z tohoto schématu vyplývá, že zjištěné problémy jsou v rámci provedených šetření identické a vzájemně se doplňují -viz ve schématu naznačené vazby.

**Schéma 3:** Schéma vztahu problémů území zjištěných v rámci SWOT analýzy území a problémů území identifikovaných při setkání s obyvateli obcí do zájmového území zapojených – formulace kritických oblastí

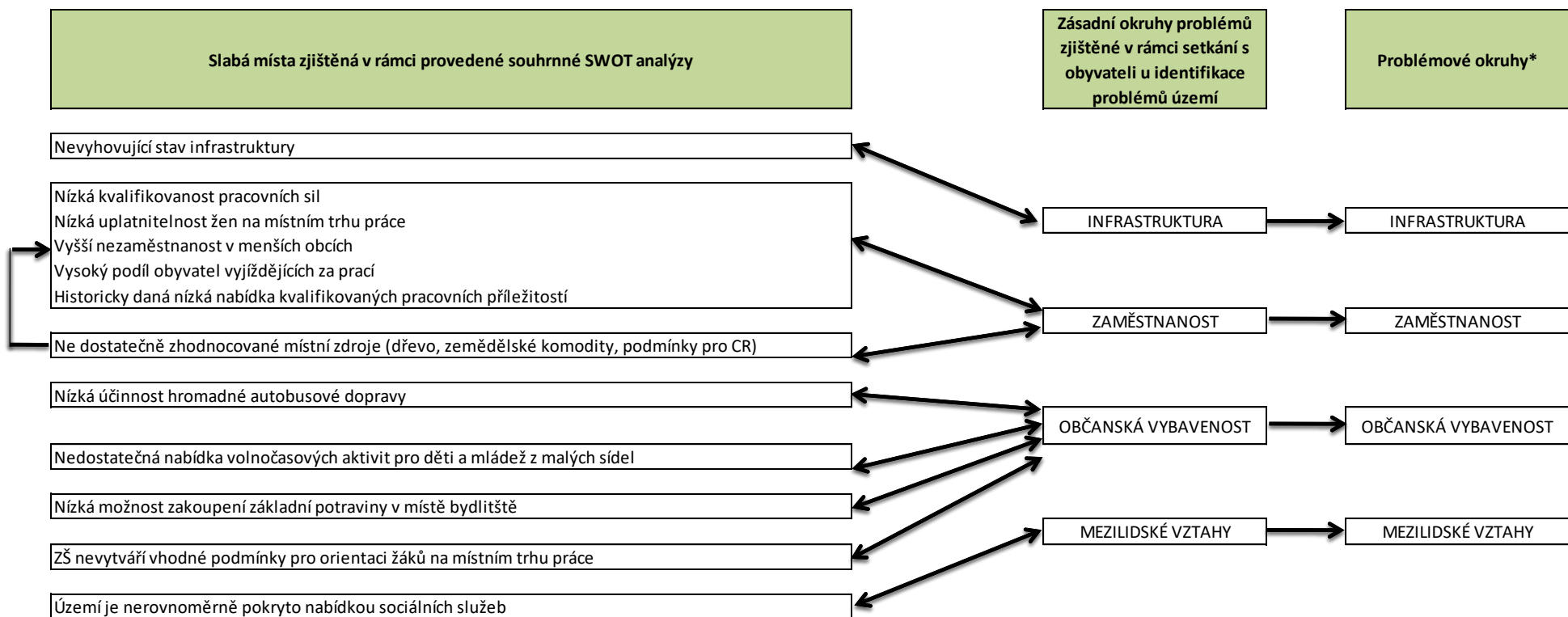

\* viz. Schéma 4

Na základě identifikovaných problémových okruhů, které vzešly ze šetření mezi obyvateli zájmového území a jsou v souladu se závěry provedené socioekonomické analýzy zájmového území, byly formulovány priority dalšího rozvoje území. Priority zaměřené na řešení identifikovaných problémů zájmového území byly v rámci pracovních skupin (viz link <http://maskrajinasrdce.cz/cs/integrovana-strategie-uzemi-2014-2020/pracovni-skupiny>) rozpracovány do úrovně strategických cílů, specifických cílů a opatření viz schéma č. 4.



Prostřednictvím ESI fondů budou s ohledem na možnosti financování v rámci integrovaného nástroje řešeny zejména tyto identifikované problémové okruhy: Zaměstnanost (FICHE: 1,2,3,4,5,6,7,9,13,14,16); Občanská vybavenost (FICHE: 10, 11) a Mezilidské vztahy (FICHE: 12,15). Ze schématu č. 5 je patrné, ze kterých operačních programů a jejich konkrétních opatření bude realizace fichí hrazena potažmo odkud budou čerpány finanční zdroje na řešení zjištěných problémů respektive problémových okruhů.

**Schéma 5:** Návrh řešení identifikovaných problémových okruhů prostřednictvím ESI fondů s ohledem na možnosti financování v rámci integrovaného nástroje

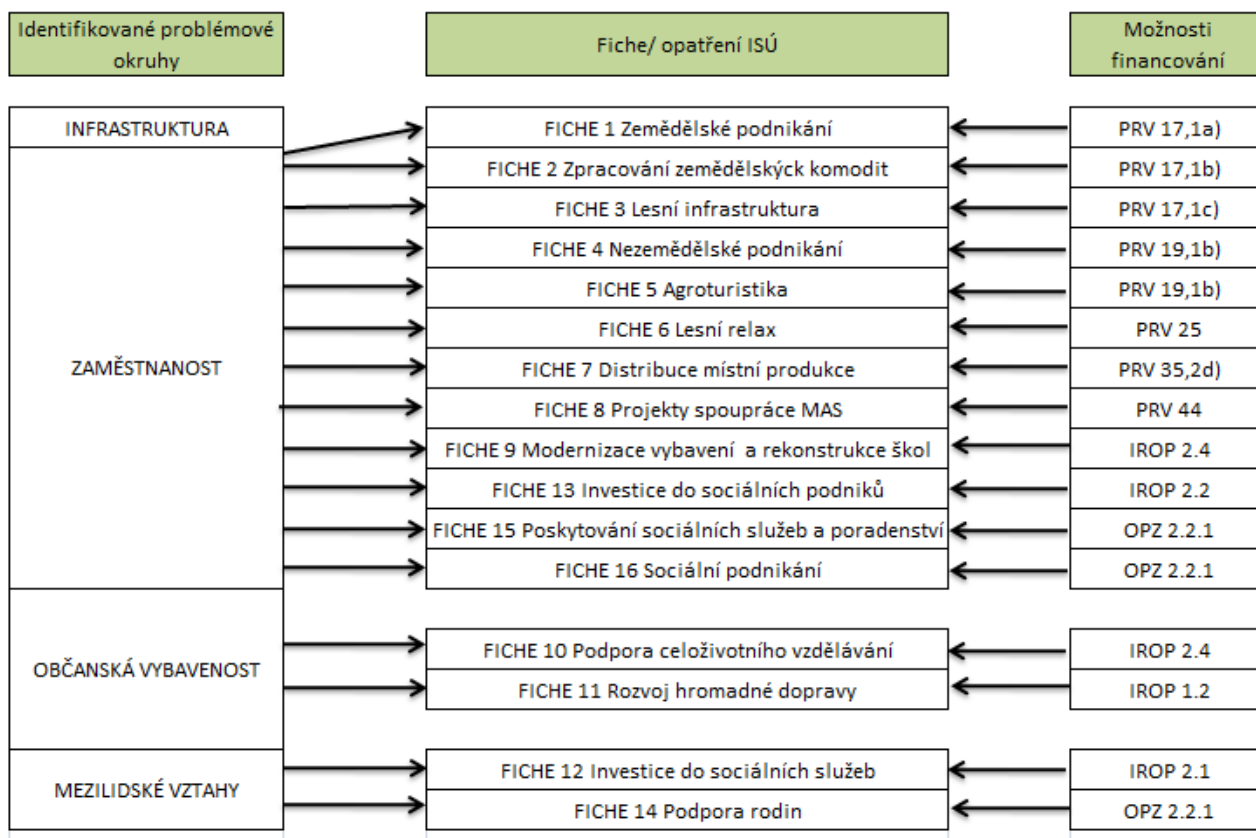

## 3.2 Stanovení vize, strategických cílů, specifických cílů a opatření

### 3.2.1 Principy přijaté pro přípravu strategie a cílové skupiny

Při zpracování strategické části byly využity následující principy přijaté pro její zpracování: 1) principy metody Leader a 2) specifické principy přijaté zpracovateli strategie respektive členy pracovních komisí a dále byly definovány 3) cílové skupiny obyvatel.

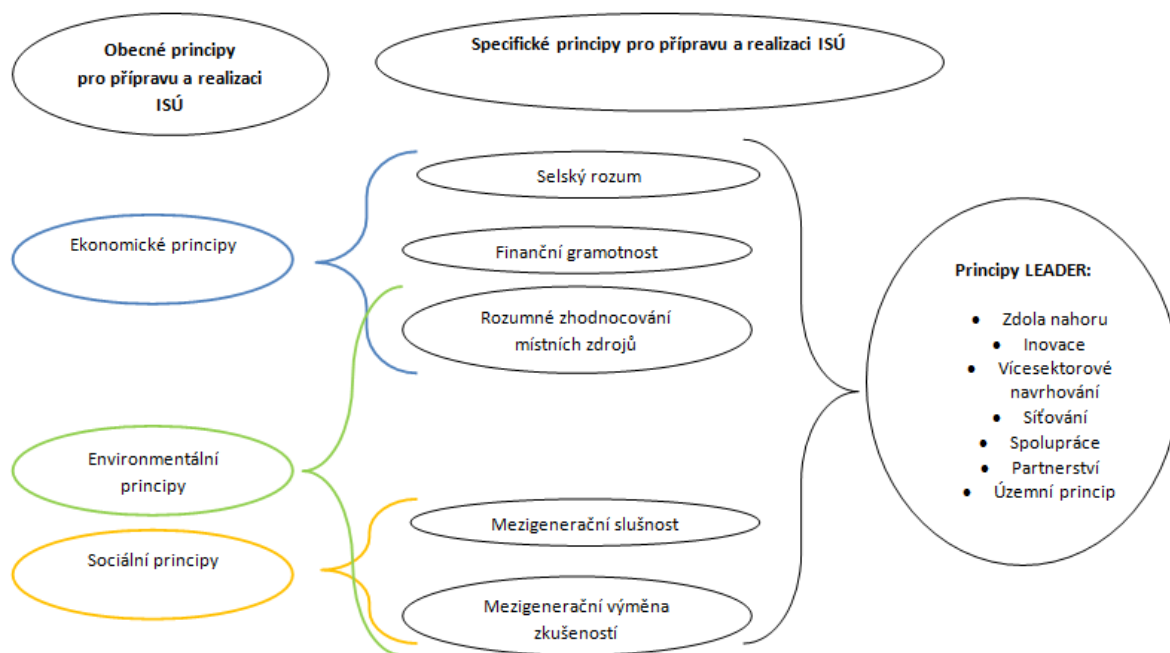

### 3.2.1.1 Principy metody LEADER

Mezi základní principy metody Leader patří:

- „Zdola nahoru“
- Inovace
- Vícesektorové navrhování
- Síťování
- Spolupráce
- Partnerství
- Územní princip

#### **„Zdola nahoru“**

Přístup „zdola nahoru“ je mnohdy považován za základní princip v rámci metody LEADER.

Přístup zdola nahoru znamená, že se místní subjekty podílejí na rozhodování o strategii a při výběru priorit, které jsou uskutečňovány v jejich okolí. Zkušenosti ukázaly, že přístup zdola nahoru by neměl být považován za alternativu či za rozdíl od Top Down přístupů, které využívají národní nebo regionální orgány, ale spíše by se mělo jednat o jejich kombinaci a interakci, za účelem dosažení lepších celkových výsledků.

#### **„Inovační přístup“**

LEADER může hrát významnou roli při stimulaci nových a inovačních přístupů k rozvoji venkovských oblastí. Tato inovace je povzbuzena tím, že MAS ve vysoké míře uplatňuje svobodu a flexibilitu při rozhodování o opatřeních, které chtějí podpořit. Inovace je třeba chápat v širokém slova smyslu. To může znamenat zavedení nového produktu, nového procesu, nová organizace nebo otevření nového trhu.

Venkovské oblasti však, z důvodu nízké hustoty zalidnění a poměrně nízké úrovně lidských a materiálních zdrojů, mají slabší vazby na výzkumné a vývojové pracoviště a může proto být obtížné realizovat radikální inovace, i když to je samozřejmě možné.

Inovace ve venkovských oblastech může znamenat přenos a přizpůsobení inovací vyvinutých jinde, modernizaci tradičních forem know-how nebo hledání nových řešení přetrvávajících problémů venkova, které ostatní politické zásahy nebyly schopny vyřešit uspokojivým a udržitelným způsobem.

Inovace může vznikat také v rámci dalších principů užívaných v rámci metody LEADER. Například přístup bottom-up může stimulovat vznik nových myšlenek projektů, které pak mohou být podporovány MAS, protože není vázán pevnou nabídkou opatření. Zavedení informačních a komunikačních technologií ve venkovských oblastech se může stát důležitým kanálem pro širší přístup k inovacím pro obyvatele venkova. Místní akční skupiny budou řešit čím dále tím složitější problémy a aby našly vhodná řešení, musí se dívat daleko za své vlastní hranice.

### **„Vícesektorové navrhování“**

LEADER není určen k tomu, aby rozvíjel pouze jedno konkrétní odvětví lidské činnosti. Strategie místního rozvoje musí mít pro svůj vznik důvody, které pramení z více odvětví a které v sobě integrují více oblastí činnosti. Akce a projekty obsažené v místní strategii by měly být propojeny a koordinovány jako soudržný celek. Integrace se může týkat akcí prováděných v rámci jednoho odvětví, všechny akce programu nebo konkrétní skupiny akcí nebo, což je nejdůležitější, zapojené vazby mezi různými hospodářskými, sociálními, kulturními, ekologickými hráči a odvětvími.

Někdy se říká, že celek je větší než součet všech jeho částí. Mezi zásadní části nezbytné pro realizaci celku, kterým je ve smyslu tohoto textu metoda LEADER, patří animace a vybudované kapacit pro práci místních akčních skupin. Integrace mezi odvětvími a aktéry je základním prvkem metody LEADER.

### **„Síťování“**

Síťování je jedním z hlavních principů metody LEADER. Jedná se o velmi složitý způsob propojování cílů, nástrojů a metod prostřednictvím aktérů, který vede k realizaci způsobů uspokojování potřeb členů venkovských komunit.

Síťování zahrnuje výměnu znalostí o dosažených úspěších, zkušenostech a know-how mezi skupinami LEADER, venkovskými oblastmi, správami a organizacemi zapojenými do rozvoje venkova v rámci EU, ať už patří nebo nepatří přímo mezi LEADER-příjemce. Jedná se také o přenosy dobré praxe, šíření inovací a zkušeností získaných v rámci akcí směřujících k místnímu rozvoji venkova.

### **„Spolupráce“**

Spolupráce je dalším krokem, který následuje po síťování. Jde o to, že místní akční skupina spolupracuje na realizaci společného projektu s jinou MAS, která řeší obdobné problémy, v jiném regionu, členském státu nebo dokonce třetí zemi.

Spolupráce může napomoci místním akčním skupinám při posilování svých lokálních aktivit. Může jim umožnit řešení některých problémů nebo přidat hodnotu místním zdrojům. Například to může být dosažení způsobu, jak dosáhnout kritické úrovně potřebné pro zajištění životaschopnosti konkrétního projektu nebo podpora doplňkových aktivit. Jako příklady lze uvést společný marketing MAS z různých regionů, které se specializují na shodné produkty (kaštany, vlna, atd.) nebo chtějí rozvíjet společné iniciativy v oblasti cestovního ruchu např. na základě obdobného kulturního dědictví (keltské nebo románské tradice atd.).

Projekty spolupráce nevedou pouze k jednoduché výměně zkušeností. Musí zahrnovat konkrétní společné aktivity, v ideálním případě srovnatelné v rámci společné struktury. V rámci programu Leader existují dva různé typy možné spolupráce:

- meziregionální spolupráce: to znamená spolupráci mezi různými venkovskými oblastmi v rámci členských států; může probíhat mezi MAS a je také otevřena ostatním místním skupinám s obdobným participativním přístupem;
- nadnárodní spolupráce: to znamená spolupráci mezi MAS z alespoň dvou členských států nebo se skupinami ze třetích zemí.

Potenciálu opatření ve sdílení zkušeností v celém evropském venkovském prostoru a pomoc při dosahování soudržnosti mezi různými a různorodými oblastmi musí být plně využito. Spolupráce má velký význam zejména u přístupujících států, u kterých právě takové projekty podporují nadšení pro zapojování do programu LEADER a u kterých takto nabývá animace a budování kapacit zcela nových rozměrů.

### **„Územní princip“**

Přístup z hlediska oblasti využívá malé, homogenní, sociálně soudržné území, často charakterizované společnými tradicemi, územní identitou, pocitem sounáležitosti nebo společnými potřebami a očekáváními, jako cílová oblast pro provádění strategie. Pokud máme takové území, usnadňuje to rozpoznání místních silných a slabých stránek, hrozeb a příležitostí, vnitřního potenciálu a identifikaci hlavních překážek pro udržitelný rozvoj.

Hledisko oblasti v podstatě znamená místní. Tento postoj je pravděpodobně účinnější než ostatní přístupy, protože umožňuje vytvořit opatření, která jsou přizpůsobena přesněji tak, aby vyhovovaly skutečným potřebám a místním konkurenčním výhodám. Vybraná oblast musí mít dostatečnou soudržnost a rozhodující množství z hlediska lidských, finančních a hospodářských zdrojů na podporu životaschopné strategie místního rozvoje. Nemusí odpovídat předdefinovaným správním hranicím.

### **3.2.1.2 Specifické principy přijaté pro přípravu strategie**

Mezi základní principy pro přípravu strategie patří:

#### ***Selský rozum***

To čemu se dříve říkalo „selský rozum“ se dnes skrývá pod pojmy kreativita a inovace. Kreativitou je to, co je opakem rutinních postupů a co se v podobě originálních myšlenek, které byly jejich autorovi dříve neznámé, rodí v pravé mozkové hemisféře. Za inovativní postupy považujeme takové postupy, které vznikly v oblasti vědy a výzkumu a jejichž neodmyslitelným katalyzátorem a zaváděním do praktického užívání je podnikavost.

#### ***(Venkovská) Finanční gramotnost***

Finanční gramotnost je dnes poměrně módní pojem, pod kterým se skrývá schopnost porozumět financím a správně s nimi umět zacházet v různých životních situacích. Také lidé na venkově by měli být do té míry finančně gramotní, aby si uvědomovali, že půda zděděná po předcích není přítěž, ale velmi cenný majetek, že než prodat větve z vytěženého lesa překupníkům je nejlepší spálit je ve vlastních kamnech a že lepší je (vlastnoručně vypěstované) ovoce a zelenina z vlastní zahrady než ze supermarketu.

#### ***Rozumné užívání místních zdrojů***

Pro období baroka bylo charakteristické „bezodpadní“ využití místních zdrojů, dokonalá finalizace komodit na finální výrobek bez zbytečného převážení z místa na místo, bez zbytečného plýtvání časem a lidskými silami.

Pila, mlýn, pekárna a hospodářství pod jednou střechou, umožňovalo spalování dřevního odpadu z pily v pekárně, kde se pekli chléb z obilí, které vyrostlo na okolních polích a bylo semleto na mouku v mlýnu. Co se z pekárny neprodalo a z mlýna nevyužilo, skončilo ve žlabech dobytka chovaného v hospodářství.

#### ***Mezigenerační slušnost***

Zlepšení ekonomických podmínek v zájmovém území nelze provádět na úkor poškozování jeho přírodních zdrojů. Zástupci starších generací by měli mladším předávat ne jen nahromaděný majetek, životní zkušenosti a příběhy, ale také životní prostředí (krajinu, přírodu, vodní zdroje atd.) v takovém stavu nebo v ještě lepším, než ve kterém je přejímali oni od svých předků.



### **Mezigenerační výměna zkušenosti**

Pokud chceme, aby obyvatelé zájmového území byli vzdělaní, aktivní a podnikaví musíme se ve větší vážnosti zabývat všemi možnostmi zlepšení a rozvoje podmínek celoživotního vzdělávání, které by mělo spojovat a stát se prostředkem aktivní výměny znalostí a zkušeností mezi generacemi a vést k její vzájemnému pochopení a spolupráci.

### **Neformální partnerství a spolupráce**

Rámec neformálního partnerství a spolupráce patří prokazatelně k nejefektivnějším praxím ověřeným způsobům, jak do území přinést neznámé nebo zapomenuté znalosti a postupy využívané pro zhodnocování místních zdrojů. Příkladem je 11 projektů spolupráce, které v letech 2007 – 2014 realizovala MAS Krajina srdce. V rámci těchto projektů byl např. rozšířen a zefektivněn informační systém, byly vysázeny ovocné stromy, pořízeny technologie na zpracování ovoce, audiovizuálně zaznamenány vzpomínky pamětníků, sebrány tradiční recepty území atd.

Spolupracovat lze se všemi partnery ze zájmového území, s tuzemskými i zahraničními místními akčními skupinami a dalšími aktéry, kteří se angažují v rozvoji venkova, vysokými školami, středními školami a výzkumnými ústavy a také s úřady a institucemi.

### **3.2.1.3 Cílové skupiny obyvatel**

Na základě provedených analýz byly identifikovány čtyři cílové skupiny obyvatel:

- **Cílová skupina děti:**

50 % dětí musí do MŠ a ZŠ z místa svého bydliště dojíždět - tyto děti nemají v místě svého bydliště takové podmínky pro svůj rozvoj, jako jejich vrstevníci z větších sídel.

- **Cílová skupina mladí lidé:**

Odcházejí po ukončení středoškolského vzdělání do měst, protože v zájmovém území chybí nabídka kvalifikovaných pracovních míst. Zpět se vrací až téměř na konci ekonomicky aktivního období svého života.

- **Cílová skupina ženy:**

Nezaměstnanost u žen je v zájmovém území vyšší než u mužů, ženy se také podstatně méně zapojují, ve srovnání s muži, do spolkových činností... Lze usuzovat, že kvalita života žen v zájmovém území je nižší než u mužů.

- **Cílová skupina senioři:**

V zájmovém území jsou nedostatečně rozvinuty služby, které by umožnily seniorům důstojné prožití závěru života.

Strategická vize, globální cíl a specifické cíle byly formulovány s přihlédnutím k identifikovaným příčinám problémů, které se vyskytují v zájmovém území a k vytyčeným strategickým prioritám. Na základě zjištěných priorit získaných identifikací problémových okruhů byla definována vize rozvoje území.

<b>Priority</b> MAS Krajina srdce 2014 – 2020
<b>1. „Spolehlivá infrastruktura“</b>
<b>2. „Vyšší zaměstnanost“</b>
<b>3. „Kvalitní občanská vybavenost“</b>
<b>4. „Nadstandardní mezilidské vztahy“</b>

### 3.2.2 Stanovení vize

#### Vize

MAS Krajina srdce 2014 – 2020

***„Jdeme vpřed, pečujeme o odkaz předků, dále ho zvelebujeme a předáváme našim dětem. Otevíráme okna dobrým myšlenkám a nápadům a dveře všem, kdo se u nás chtějí zastavit na svých toulkách nebo tu prožít život.“***

### 3.2.3 Stanovení globálního a strategických cílů

Globální a strategické cíle byly formulovány na základě hlavních závěrů analytické části, zejména části analýzy problémů a potřeb, a naplňují vizi.

#### Globální cíl

ISÚMAS Krajina srdce 2014 – 2020

Naplňováním identifikovaných potřeb zájmového území v oblasti infrastruktury, zaměstnanosti, občanské vybavenosti a mezilidských vztahů přispět k zastavení „odlivu mozků“ a stárnutí obyvatel zájmového území.

#### Strategické cíle

ISÚMAS Krajina srdce 2014 – 2020

**1: Zajistit infrastrukturu území v souladu s potřebami obyvatel**

**2: Vytvářet podmínky pro zvyšování zaměstnanosti prostřednictvím aktivního zhodnocování místních zdrojů a rozvoje podnikatelského prostředí**

**3: Zlepšit občanskou vybavenost sídel zejména ve smyslu zavedení chybějících či zvýšení úrovně stávajících služeb**

**4: Budováním dobrých mezilidských vztahů přispívat k vytváření pozitivní společenské atmosféry v zájmovém území**

### 3.2.4 Definování strategických cílů, specifických cílů a opatření s vyznačením

Splnění strategických cílů bude dosaženo splněním uvedených specifických cílů strategie, které naplňují jejich opatření. V rámci uvedených opatření jsou barevně vyznačena ta, která bude možné realizovat s podporou relevantních opatření PRV, IROP a OP Z.

Kompletní seznam navržených opatření v ISÚ je k dispozici také na:

<http://www.maskrajinasrdce.cz/cs/integrovana-strategie-uzemi-2014-2020>

# **1 Strategický cíl: Zajistit infrastrukturu území v souladu s potřebami obyvatel**

## **1.1 Specifický cíl: Přispět ke zlepšení čistoty povrchových a podzemních vod**

### **zajištěním důsledného čištění komunálních odpadních vod**

Specifický cíl směřuje ke zlepšení stavu, kdy na veřejnou kanalizační síť není v současnosti v obcích zájmového území napojeno 70 % obytných domů, pouze 35,4 % domů je napojeno na obecní čistírny odpadních vod a splaškové vody z 50 % domů nejsou čištěny.

#### **1.1.1 Realizace malých pozemkových úprav v rozsahu nezbytném pro realizaci plánu společného zařízení – ČOV**

Opatření je zaměřeno na realizaci malých pozemkových úprav v rozsahu nezbytném pro realizaci plánu společného zařízení - ČOV.

Podporovány budou takové projekty, jejichž součástí budou aktivity, které povedou k vyjasnění a narovnání vlastnických vztahů k pozemkům určeným pro výstavbu společného zařízení – ČOV.

**1.1.2 Zpracování projektové dokumentace pro výstavbu ČOV a kanalizačních systémů** Opatření je zaměřeno na podporu zpracování projektové dokumentace, jako podkladu pro výstavbu ČOV a kanalizačních systémů.

Podporovány budou takové projekty, jejichž součástí budou aktivity, které povedou k přípravě technické dokumentace (tj. stavebních projektů) jako podkladu pro výstavbu ČOV a kanalizačních systémů - pro stavební povolení.

#### **1.1.3 Zpracování projektové žádosti do OP**

Opatření je zaměřeno na zpracování projektové žádosti pro příslušný OP, případně dotační program.

Podporovány budou takové projekty, jejichž součástí budou aktivity, v rámci kterých bude zajištěno pořízení žádosti na výstavbu ČOV a kanalizačních systémů pro OP, případně tomu odpovídající dotační program.

#### **1.1.4 Výstavba nových a rekonstrukce stávajících centrálních ČOV**

Opatření je zaměřeno na podporu rekonstrukce stávajících a výstavbu nových centrálních ČOV.

Podporovány budou takové projekty, jejichž součástí budou aktivity, které povedou k rekonstrukci stávajících a výstavbu nových centrálních ČOV.

#### **1.1.5 Zlepšení technických parametrů čištění odpadních vod u stávajících centrálních ČOV**

Opatření je zaměřeno na podporu zlepšení technických parametrů čištění odpadních vod u centrálních ČOV.

Podporovány budou takové projekty, jejichž součástí budou aktivity, které povedou ke zlepšení technických parametrů čištění odpadních vod u centrálních ČOV (tj. snížení obsahu fosfátů, léčiv apod.).

#### **1.1.6 Podpora zřizování individuálních a skupinových domovních ČOV**

Opatření je zaměřeno na podporu zřizování individuálních a skupinových domovních ČOV.

Podporovány budou takové projekty, jejichž součástí budou aktivity, které povedou ke zřizování individuálních a skupinových domovních ČOV zejména v menších sídlech, kde není výstavba centrálních ČOV, vzhledem k nutnosti vybudování rozsáhlé kanalizační sítě, ekonomicky odůvodnitelná.

### **1.1.7 Podpora tematické osvěty a environmentální výchovy zejména žáků základních škol**

Opatření je zaměřeno na podporu tematické osvěty a environmentální výchovy zejména žáků základních škol.

Podporovány budou takové projekty, jejichž součástí budou aktivity, které povedou k osvětě a environmentální výchově v oblasti čištění komunálních odpadních vod zejména žáků základních škol.

## **1.2 Specifický cíl: Zlepšit dostupnost místních cílů prostřednictvím opravených stávajících a nově vybudovaných komunikací**

**Specifický cíl směřuje ke zlepšení stavu, kdy je potřeba zlepšit technický stav 36 % zpevněných a 64 % nezpevněných lesních a polních komunikací, které vlastní obce zapojené do zájmového území.**

### **1.2.1 Realizace malých pozemkových úprav v rozsahu nezbytném pro realizaci plánu společného zařízení – zpevněné a nezpevněné komunikace**

Opatření je zaměřeno na realizace malých pozemkových úprav v rozsahu nezbytném pro realizaci plánu společného zařízení – zpevněné a nezpevněné komunikace.

Podporovány budou takové projekty, jejichž součástí budou aktivity, které povedou k vyjasnění a narovnání vlastnických vztahů k pozemkům určeným pro výstavbu společného zařízení – zpevněné a nezpevněné komunikace.

### **1.2.2 Zpracování pasportů komunikací včetně posouzení kvality konstrukce vozovek**

Opatření je zaměřeno na podporu zpracování pasportů místních komunikací včetně posouzení kvality konstrukce vozovek.

Podporovány budou takové projekty, jejichž součástí budou aktivity, které povedou k přípravě pasportů místních komunikací, jejichž součástí bude odborné posouzení kvality konstrukce vozovek, tak aby bylo možné na základě těchto podkladů plánovat a následně realizovat opravy místních komunikací v potřebném rozsahu a maximálně úsporném finančním rozsahu.

### **1.2.3 Příprava seznamu oprav komunikací dle stanovených priorit**

Opatření je zaměřeno na podporu přípravy aktualizovaného seznamu komunikací na základě stanovených priorit.

Podporovány budou takové projekty, jejichž součástí budou aktivity, které povedou k přípravě seznamu oprav místních komunikací na základě stanovených priorit, tj. bude brán v úvahu nejen technický stav komunikací, ale i jejich význam z hlediska zajištění propojenosti mezi jednotlivými místními částmi v návaznosti na existenci zastávek hromadné dopravy, počtu obyvatel místní části, občanská vybavenost apod.

### **1.2.4 Budování a obnova doprovodné infrastruktury včetně ozeleňování v blízkosti komunikací**

Opatření je zaměřeno na podporu budování doprovodné dopravní infrastruktury včetně infrastruktury lesních cest a ozeleňování bezprostředního okolí komunikací.

Podporovány budou takové projekty, jejichž součástí budou aktivity, které povedou k budování nezbytné dopravní infrastruktury, jako jsou mostky, propustky nebo veřejné osvětlení atd. a také aktivity, které povedou k ozeleňování bezprostředního okolí komunikací tj. výsadba stromových alejí a travnatých pásů. Vedlejším efektem aktivity by mělo být bezproblémové odvádění vody z krajiny a protierozní aktivity. Součástí této aktivity je také oprava stávající či pořízení nové infrastruktury pro lesní cesty.

### **1.2.5 Zpracování projektové dokumentace- dopravní infrastruktura**

Opatření je zaměřeno na podporu zpracování projektové dokumentace, jako podkladu pro budování nezbytné dopravní infrastruktury.

Podporovány budou takové projekty, jejichž součástí budou aktivity, které povedou k přípravě technické dokumentace (tj. stavebních projektů) jako podkladu pro budování nezbytné dopravní infrastruktury.

#### **1.2.6 Zpracování projektové žádosti pro dotační programy**

Opatření je zaměřeno na zpracování projektové žádosti pro příslušné dotační programy.

Podporovány budou takové projekty, jejichž součástí budou aktivity, v rámci kterých bude zajištěno pořízení žádosti na budování nezbytné dopravní infrastruktury pro tomu odpovídající dotační program.

#### **1.2.7 Rekonstrukce starých a výstavba nových místních a účelových komunikací**

Opatření je zaměřeno na podporu rekonstrukce starých a výstavby nových místních a účelových komunikací včetně lesních a polních cest.

Podporovány budou takové projekty, jejichž součástí budou aktivity, které povedou k rekonstrukci starých a výstavbě nových místních a účelových komunikací včetně lesních cest.

#### **1.2.8 Osvěta zaměřená na nezbytnost pořizování a aktualizace pasportů místních komunikací, šetrné užívání místních a účelových komunikací řidiči velké zemědělské i nezemědělské techniky**

Opatření je zaměřeno na podporu pořizování a aktualizaci pasportů místních komunikací obcemi a užívání místních komunikací zejména vlastníky a uživateli těžké techniky.

Podporovány budou takové projekty, jejichž součástí budou aktivity, které povedou k pořizování a aktualizaci pasportů místních komunikací obcemi, šetrné užívání místních a účelových komunikací řidiči velké zemědělské i nezemědělské techniky

### **1.3 Specifický cíl: Zajistit dostatek kvalitní pitné vody pro všechny obyvatele území**

**Specifický cíl směřuje ke zlepšení stavu zastaralých vodovodních sítí, jejichž technický stav neodpovídá současným požadavkům na zásobování domácností pitnou vodou, a případně k budování nových vodovodních řádů zejména v menších sídlech, kdy je zásobováno pitnou vodou zajišťováno z vlastních studní nebo vrtů.**

#### **1.3.1 Osvěta zaměřená na problematiku ekonomiky a kvality užívání zdrojů a zařízení určených pro zásobování obyvatel pitnou vodou**

Opatření je zaměřeno na podporu osvětových akcí zaměřených na problematiku ekonomiky a kvality užívání zdrojů a zařízení určených pro zásobování obyvatel pitnou vodou.

Podporovány budou takové projekty, jejichž součástí budou aktivity, které se budou zabývat realizací osvětových akcí (tj. přednášek, seminářů, vydávání tematických letáků apod.) zaměřených na problematiku ekonomiky a kvality užívání zdrojů a zařízení určených pro zásobování obyvatel pitnou vodou.

#### **1.3.2 Hydrogeologický průzkum území**

Opatření je zaměřeno na podporu hydrogeologického průzkumu území.

Podporovány budou takové projekty, jejichž součástí budou aktivity, které budou zaměřeny na podporu hydrogeologického průzkumu území.

#### **1.3.3 Výstavba a rekonstrukce vodovodu**

Opatření je zaměřeno na podporu výstavbu nových a rekonstrukci stávajících vodovodních řádů v sídlech zájmového území.

Podporovány budou takové projekty, jejichž součástí budou aktivity, které budou zaměřeny na výstavbu nových a rekonstrukci stávajících vodovodních řádů v sídlech zájmového území.

#### **1.3.4 Zpracování projektové žádosti pro OP**

Opatření je zaměřeno na zpracování projektové žádosti pro příslušný OP případně jiný dotační program. Podporovány budou takové projekty, jejichž součástí budou aktivity, v rámci kterých bude zajištěno pořízení žádosti na výstavbu nových nebo rekonstrukci stávajících vodovodních řádů.

#### **1.3.5 Komplexní projektová příprava**

Opatření je zaměřeno na podporu zpracování projektové dokumentace, jako podkladu pro výstavbu nových a rekonstrukci stávajících vodovodních řádů.

Podporovány budou takové projekty, jejichž součástí budou aktivity, které povedou k přípravě technické dokumentace (tj. stavebních projektů) jako podkladu pro výstavbu nových a rekonstrukci stávajících vodovodních řádů.

#### **1.3.6 Kontrola vydatnosti a kvality individuálních zdrojů pitné vody**

Opatření je zaměřeno na podporu kontroly vydatnosti a kvality individuálních zdrojů pitné vody.

Podporovány budou takové projekty, jejichž součástí budou aktivity, které se budou zabývat kontrolou kvality a vydatnosti individuálních zdrojů pitné vody tj. vrtů a studní.

### **1.4 Specifický cíl: Vytvořit podmínky pro zajištění estetického vzhledu veřejných prostranství a s tím související údržby veřejné zeleně**

Specifický cíl směřuje ke změně stavu, kdy intravilán obcí zájmového území často působí uniformně, neosobně a chybí mu vazby na okolní krajinu, tradice a historii, což je dáno v minulosti provedenými nevhodnými stavebními úpravami a také výsadbami stromů a keřů, které byly v úzkém sortimentu v minulých desetiletích produkovány centrálními školkami.

#### **1.4.1 Zapojování veřejnosti do procesu přípravy a realizace veřejného prostranství (komunitní plánování)**

Opatření je zaměřeno na podporu zapojování veřejnosti do společného plánování zvelebování a péče o veřejná prostranství.

Podporovány budou takové projekty, jejichž součástí budou aktivity, které povedou k zapojování veřejnosti do společného (komunitního) plánování zajištění estetického vzhledu veřejných prostranství a s tím související údržby veřejné zeleně.

#### **1.4.2 Osvěta zaměřená na zapojování laické veřejnosti (spolků a jednotlivců) do zlepšování estetického vzhledu veřejných prostranství**

Opatření je zaměřeno na podporu osvětových a vzdělávacích akcí zaměřených na zapojování laické veřejnosti do zlepšování estetického vzhledu veřejných prostranství

Podporovány budou takové projekty, jejichž součástí budou aktivity, které iniciují osvětové a vzdělávací akce zaměřené na zapojování laické veřejnosti do zlepšování estetického vzhledu veřejných prostranství.

#### **1.4.3 Realizace malých pozemkových úprav v rozsahu nezbytném pro realizaci plánu společného zařízení – zajištění estetického vzhledu veřejných prostranství**

Opatření je zaměřeno na realizace malých pozemkových úprav v rozsahu nezbytném pro realizaci plánu společného zařízení – zajištění estetického vzhledu veřejných prostranství.

Podporovány budou takové projekty, jejichž součástí budou aktivity, které povedou k vyjasnění a narovnání vlastnických vztahů k pozemkům určeným pro výstavbu společného zařízení – zajištění estetického vzhledu veřejných prostranství.

#### **1.4.4 Spolupráce s odborníky z oblasti zahradnictví a zahradní architektury**

Opatření je zaměřeno na podporu spolupráce s odborníky z oblasti zahradnictví a zahradní architektury.

Podporovány budou takové projekty, jejichž součástí budou aktivity, které povedou ke zvyšování znalostí obyvatel z oboru zahradnictví a zahradní architektury.

#### **1.4.5 Zapojování odborných partnerů do projektu – veřejná prostranství**

Opatření je zaměřeno na podporu zapojování odborných partnerů do projektu zaměřených na zlepšování estetického vzhledu veřejných prostranství.

Podporovány budou takové vzdělávací projekty, jejichž součástí budou aktivity, které povedou k zapojování památkářů, ochránců přírody, umělců, architektů a dalších profesí do odborné diskuze tematicky zaměřené na problematiku zlepšování estetického vzhledu veřejných prostranství.

#### **1.4.6 Příprava technické části dokumentace - veřejná prostranství**

Opatření je zaměřeno na podporu zpracování projektové dokumentace, jako podkladu pro zlepšování estetického vzhledu veřejných prostranství.

Podporovány budou takové projekty, jejichž součástí budou aktivity, které povedou k přípravě technické dokumentace (tj. projektů ozeleňování, stavebních projektů) jako podkladu pro zlepšování estetického vzhledu veřejných prostranství.

#### **1.4.7 Zpracování projektové žádosti pro dotační programy**

Opatření je zaměřeno na zpracování projektové žádosti pro příslušné dotační programy.

Podporovány budou takové projekty, jejichž součástí budou aktivity, v rámci kterých bude zajištěno pořízení žádosti na projekt zlepšení estetického vzhledu veřejných prostranství pro tomu odpovídající dotační program.

#### **1.4.8 Rekonstrukce a doplnění stávajících a budování nových veřejných prostranství**

Opatření je zaměřeno na podporu rekonstrukce a doplnění stávajících a budování nových veřejných prostranství.

Podporovány budou takové projekty, jejichž součástí budou aktivity, které povedou ke zlepšení estetického vzhledu veřejných prostranství a zajištění doprovodného vybavení.

#### **1.4.9 Pořizování prostředků pro údržbu veřejných prostranství**

Opatření je zaměřeno na podporu pořizování technických prostředků pro údržbu veřejných prostranství.

Podporovány budou takové projekty, jejichž součástí budou aktivity, které povedou k pořizování technických prostředků pro údržbu veřejných prostranství – zejména ploch obecní zeleně, parků apod.

### **1.5 Specifický cíl: Vytvářet účinný tlak na zajištění zlepšení technického stavu a údržby komunikací ve vlastnictví Jčků a Sčků**

#### **1.5.1 Zpracování pasportů komunikací včetně posouzení kvality konstrukce vozovek**

Opatření je zaměřeno na podporu zpracování pasportů komunikací včetně posouzení kvality konstrukce vozovek, které vlastní Jčk a Sčk.

Podporovány budou takové projekty, jejichž součástí budou aktivity, které povedou ve spolupráci s Jčků a Sčků ke zpracování pasportů komunikací včetně posouzení kvality konstrukce vozovek.

#### **1.5.2 Vytváření podmínek meziobecní spolupráce pro nastavení komunikace s Jčků a Sčků ve věci zajištění zlepšení technického stavu a údržby pozemních komunikací**

Opatření je zaměřeno na podporu vytváření podmínek meziobecní spolupráce pro nastavení komunikace s Jčků a Sčků ve věci zajištění zlepšení technického stavu a údržby komunikací.

Podporovány budou takové projekty, jejichž součástí budou aktivity, které povedou ke vzniku takové struktury meziobecní spolupráce, která umožní nastavení komunikace s Jčků a Sčků ve věci zajištění zlepšení technického stavu a údržby komunikací.

### **1.5.3 Zapojování široké veřejnosti do procesu příprav hromadných žádostí zaměřených na zlepšení technického stavu komunikací ve vlastnictví krajů**

Opatření je zaměřeno na podporu zapojování široké veřejnosti do procesu příprav hromadných žádostí zaměřených na zlepšení technického stavu komunikací ve vlastnictví Jčků a Sčků.

Podporovány budou takové projekty, jejichž součástí budou aktivity, které povedou k zapojování široké veřejnosti do procesu příprav hromadných žádostí zaměřených na zlepšení technického stavu komunikací ve vlastnictví Jčků a Sčků.

## **1.6 Specifický cíl: Podporovat využití budov a nemovitého majetku**

**Specifický cíl je zaměřen na využití stávajících budov a nemovitého majetku včetně památkově chráněných objektů pro zvyšování míry místní zaměstnanosti a zlepšování podmínek pro bydlení mladých lidí a seniorů.**

### **1.6.1 Pasportizace nevyužitých budov a objektů**

Opatření je zaměřeno na podporu využití budov a dalšího nemovitého majetku v přímé souvislosti s řešením příčin problémů území, kterými je vyjždění za prací a nedostatečná nabídka ubytovacích kapacit.

Podporovány budou takové projekty, jejichž součástí budou aktivity, které povedou k lepšímu využití stávajících budov a dalšího nemovitého majetku včetně památek pro zvyšování místní zaměstnanosti a zlepšování podmínek pro bydlení mladých lidí a seniorů.

### **1.6.2 Zapojování veřejnosti do procesu přípravy a realizace projektů využití budov a nemovitého majetku**

Opatření je zaměřeno na podporu zapojování veřejnosti do procesu přípravy a realizace projektu využití budov a nemovitého majetku.

Podporováno bude komunitní plánování projektů, jejichž součástí budou aktivity, které povedou k zapojování místních lidí do projektů zaměřených na lepší využití stávajících budov a dalšího nemovitého majetku včetně památek pro zvyšování místní zaměstnanosti a zlepšování podmínek pro bydlení mladých lidí a seniorů.

### **1.6.3 Komplexní projektová příprava**

Opatření je zaměřeno na podporu komplexní projektové přípravy pro využití místních budov a dalšího nemovitého majetku včetně památek.

Podporovány budou takové projekty, jejichž součástí budou aktivity, které povedou k přípravě komplexní projektové přípravy pro lepší využití stávajících budov a dalšího nemovitého majetku pro zvyšování místní zaměstnanosti a zlepšování podmínek pro bydlení mladých lidí a seniorů.

### **1.6.4 Zpracování projektové žádosti pro OP**

Opatření je zaměřeno na podporu zpracování projektové žádosti pro OP nebo další dotační programy.

Podporovány budou takové projekty, jejichž součástí budou aktivity, které povedou ke zpracování projektové žádosti pro OP nebo další dotační programy pro lepší využití stávajících budov a dalšího nemovitého majetku pro zvyšování místní zaměstnanosti a zlepšování podmínek pro bydlení mladých lidí a seniorů.

### **1.6.5 Rekonstrukce budov a objektů**

Opatření je zaměřeno na podporu realizace projektů rekonstrukce budov a objektů včetně památkově chráněných v návaznosti na řešení problematiky zaměstnanosti (včetně oblasti CR) a bydlení.



Podporovány budou takové projekty, jejichž součástí budou aktivity, které povedou k rekonstrukci stávajících, nevyužitých budov a dalšího nemovitého majetku pro potřeby zvyšování místní zaměstnanosti a zlepšování podmínek pro bydlení mladých lidí a seniorů.

### **1.7 Specifický cíl: Zvýšit využití rybníků pro rekreační účely**

**Specifický cíl směřuje k tomu, aby vodní plochy v zájmovém území nesloužily pouze k hospodářským účelům tj. k chovu ryb, protože stávající nedostatek příležitostí ke koupání v přírodních vodních nádržích limituje rekreační možnosti zájmového území.**

#### **1.7.1 Aktualizace pasportů rybníků**

Opatření je zaměřeno na podporu přípravy aktualizovaného pasportu rybníků.

Podporovány budou takové projekty, jejichž součástí budou aktivity, které povedou ve spolupráci s vodoprávním úřadem k přípravě aktualizovaného pasportu rybníků

#### **1.7.2 Kategorizace a příprava provozních řádů a manipulačních řádů rybníků s cílem podpořit jejich rekreační využití**

Opatření je zaměřeno na podporu rekreačního využití rybníků.

Podporovány budou takové projekty, jejichž součástí budou aktivity, které povedou ke kategorizaci a přípravě provozních řádů a manipulačních řádů rybníků s cílem podpořit jejich rekreační využití.

#### **1.7.3 Přizpůsobení hospodaření na rybnících místním přírodním podmínkám**

Opatření je zaměřeno na podporu hospodaření na rybnících a v jejich okolí v souladu s místními přírodními podmínkami.

Podporovány budou takové projekty, jejichž součástí budou aktivity, které povedou k přizpůsobení hospodaření na rybnících a na zemědělské půdě v jejich okolí v souladu s místními přírodními podmínkami a požadavkem jejich rekreačního využití.

#### **1.7.4 Příprava technické části dokumentace včetně rozboru a návrhu způsobu uložení sedimentů**

Opatření je zaměřeno na podporu přípravy technické části dokumentace pro rekonstrukci stávajících rybníků.

Podporovány budou takové projekty, jejichž součástí budou aktivity, které povedou k přípravě technické části dokumentace pro stavební povolení, včetně rozboru a návrhu způsobu uložení sedimentů, pro rekonstrukci stávajících rybníků s cílem rekreačního využití.

#### **1.7.5 Zpracování projektové žádosti pro OP - odbahnění a stavební úpravy pro instalaci**

Opatření je zaměřeno na podporu zpracování projektové žádosti pro OP nebo jiné dotační programy.

Podporovány budou takové projekty, jejichž součástí budou aktivity, které povedou ke zpracování projektové žádosti pro OP nebo jiné dotační programy zaměřené na odbahnění, stavební úpravy a instalaci vybavení související s rekreačním využitím rybníku.

#### **1.7.6 Rekonstrukce rybníků a čištění jejich přítoků**

Opatření je zaměřeno na podporu rekonstrukce rybníků a čištění jejich přítoků.

Podporovány budou takové projekty, jejichž součástí budou aktivity, které povedou k odbahnění rybníků, provedení stavebních úprav, instalaci vybavení související s rekreačním využitím rybníku a k vyčištění přítoků rekonstruovaných rybníků.

## **2 Strategický cíl: Vytvářet podmínky pro zvyšování zaměstnanosti prostřednictvím aktivního zhodnocování místních zdrojů a rozvoje podnikatelského prostředí**

### **2.1 Specifický cíl: Podporovat rozvoj řemeslných dovedností, manuálních zručností a podnikatelského myšlení obyvatel**

Specifický cíl je zaměřen na vytváření vhodných podmínek pro uplatnitelnost obyvatel na místním trhu práce ve smyslu získání vhodných pracovních návyků, zkušeností a podnikatelského myšlení.

#### **2.1.1 Zakládání, obnova a rekonstrukce hospodářského zázemí při ZŠ**

Opatření je zaměřeno na zvýšení manuální gramotnosti a podnikatelského myšlení žáků ZŠ, které působí v zájmovém území. Předmětem zájmu intervence je zejména zajištění zlepšení podmínek pro zvýšení zajištění rozvoje žáků v oblasti technických a řemeslných oborů, přírodních věd, ve schopnosti práce s digitálními technologiemi a v oblastech komunikace v cizích jazycích. Cílem je zvýšení kvality vzdělávání ve vazbě na budoucí uplatnění na trhu práce, nejlépe v uspokojení poptávky na regionálním trhu práce.

Je požadována lepší orientace žáků vycházejících ze ZŠ při výběru vhodného učebního oboru nebo odborné školy s ohledem na požadavky místního trhu práce. Podporovány budou projekty zaměřené například na vytvoření nových případně modernizace stávajících odborných učeben.

(např. budování zázemí pro výuku přírodních věd – pěstičství, sadařství, včelařství; budování zázemí pro rozvoj technických dovedností a manuální zručnosti - dílny, kuchyňky; budování zázemí učeben vhodných k rozvoji předmětů zaměřených na rozvoj podnikatelských dovedností – počítačové a jazykové učebny).

#### **2.1.2 Exkurze v podnikatelských a řemeslnických provozech**

FICHE 8, PRV

Opatření je zaměřeno na zvýšení povědomí obyvatel zájmového území o různých výrobních i nevýrobních procesech ve výrobních podnicích, řemeslných dílnách a ve službách.

Je požadována lepší orientace obyvatel v oblasti výrobních i nevýrobních postupů a zvýšení povědomí o oborech požadovaných místním trhem práce. Podporovány budou exkurze s ukázkami výrobních procesů a postupů v podnikatelských provozech (řemesla, zemědělství, strojírenství, plastikářství atd.), řemeslných dílnách a dalších službách.

#### **2.1.3 Vyhledávání místních leaderů ve všech oblastech podnikání a zajištění jejich propagace (motivace)**

FICHE 8, PRV

Je požadováno zajištění přehledu a propagace kvalit šikovných podnikatelů, kteří uplatňují své schopnosti v oblasti průmyslové výroby, zemědělství, řemesel a služeb. Měli by být nalezeny takoví místní podnikatelé - osobnosti- kteří by se stali dostatečně inspirativními vzory pro nastupující mladou generaci zejména ve smyslu přípravy pro nástup, převzetí a další rozvoj místního „podnikatelského prostředí“.

Podporovány budou kurzy - „podnikatelské přípravky“, přednášky, besedy, příprava a výroba tištěných propagačních a učebních materiálů a také neformální setkávání místních leaderů v oblasti podnikání s nastupující generací.

#### **2.1.4 Zajištění praktického vyučování a zácviku žáků, studentů a absolventů v místních podnicích**

FICHE 8, PRV

Opatření je zaměřeno na zvyšování odborné způsobilosti a získání potřebných praktických pracovních návyků žáků, studentů a absolventů v místních výrobních i nevýrobních podnicích.

Je požadováno zajištění nezbytných zkušeností, zručností a uplatnění teoretických znalostí v praktických provozních podmínkách místního trhu práce pro absolventy učilišť, středních i vysokých škol. Podporovány

budou zejména aktivity, které povedou k zajištění výuky a praktického výcviku žáků, studentů a absolventů v místních výrobních podnicích, řemeslných dílnách a ve službách.

### **2.1.5 Vznik databáze a zajištění aktualizace místních brigádních a pracovních příležitostí**

FICHE 8, PRV

Opatření je zaměřeno na vytvoření a zajištění provozu databáze místních brigádnických příležitostí, aby měli mladí lidé možnost nejen si přivydělat v místě svého bydliště ale zejména proto, aby získali nezbytné pracovní zkušenosti a návyky a seznamovali se s potřebami místního trhu práce.

Podporovány budou takové projekty, jejichž součástí budou aktivity, které zajistí vytvoření a udržitelný rozvoje databáze místních brigádnických příležitostí pro mladé lidi.

### **2.1.6 Příprava a realizace akcí zaměřených na zviditelnění příležitostí místního trhu práce**

Opatření je zaměřeno na přípravu a realizaci akcí zaměřených na prezentaci schopností a dovedností místních podnikatelských i nepodnikatelských subjektů.

Podporovány budou takové projekty, jejichž součástí budou akce, které se stanou vhodnou platformou pro prezentaci činnosti místních podnikatelských i nepodnikatelských subjektů. Podporovány budou výstavy, prodejní burzy, expozice a prodejní akce (trhy, tržnice...) tematicky zaměřené na přehlídku schopností a dovedností místních podnikatelských i nepodnikatelských subjektů.

## **2.2 Specifický cíl: Vytvářet podmínky pro vznik nových místních výrobků a služeb**

**Specifický cíl je zaměřen na vytváření vhodných podmínek zaměřených na podporu zakládání a rozvoje v zájmovém území chybějících či omezených služeb a u malých výrobních provozů zejména na vyšší míru zhodnocení místních zdrojů (dřevo, ovoce a další zemědělské komodity).**

### **2.2.1 Sestavení a aktualizace databáze místních výrobků a služeb**

FICHE 8, PRV

Opatření je zaměřeno na zviditelnění místních výrobků a služeb ve smyslu vytvoření jejich aktualizovaných soupisů a personifikace.

Je požadováno zajištění vzniku a udržitelného rozvoje databáze místních výrobků a služeb (jako součást komplexního informačního systému o území). Podporováno bude vytvoření včetně aktualizace elektronické databáze místních výrobků a služeb.

### **2.2.2 Podpora rozvoje stávajících a vzniku nových krátkých potravinových řetězců**

FICHE 2, PRV; FICHE 8, PRV

Opatření je zaměřeno na podporu místních výrobců potravin (potravinářů) a zpracovatelů primární zemědělské produkce (zemědělců) na finální potravinářský produkt včetně uvádění tohoto zboží na trhy.

Je požadováno zajištění modernizace stávajících a vzniku nových stavebně provedených a technologicky vybavených provozů pro výrobu místního potravinářského zboží a jeho uvádění na trhy v souladu s aktuálními legislativními požadavky. Podporovány budou stavební úpravy a dodávky technologií nezbytných pro výrobu místních potravinářských výrobků (mlékárna, sýrárna, jatka, výroba krmiv, mlýn apod.) a dále bude podporováno pořízení vybavení pro uvádění takto vyrobených potravin na trhy.

### **2.2.3 Legislativní, ekonomické a hygienické poradenství ve věci prodeje místních potravin**

FICHE 8, PRV

Opatření je zaměřeno na podporu místních výrobců a zpracovatelů potravin ve smyslu bezproblémového chodu jejich provozoven prostřednictvím zajištěného legislativního, ekonomického a hygienického poradenství.

Je požadováno kvalitní legislativní, ekonomické a hygienické poradenství pro výrobce potravin, kteří využívají pro jejich výrobu převážně místní zdroje. Podporovány budou všechny dostupné formy

individuálního (konzultace, atd.) a kolektivního poradenství (semináře, přednášky, workshopy atd.) pro místní výrobce potravin.

#### **2.2.4 Vzdělávací programy pro stávající a potenciální producenty místních potravin, dalšího zboží a služeb**

FICHE 8, PRV

Opatření je zaměřeno na podporu všech místních výrobců, řemeslníků a poskytovatelů služeb ve smyslu zvyšování motivace k podnikání, udržení růstu jejich aktivit a konkurenceschopnosti prostřednictvím zvyšování jejich kvalifikační úrovně a odbornosti.

Jsou požadovány kvalitní vzdělávací programy, které zajistí zvýšení motivace, kvalifikační úrovně a odbornosti místních výrobců, řemeslníků a poskytovatelů služeb. Podporovány budou všechny dostupné formy vzdělávacích programů včetně programů, které budou realizovány s využitím informačních technologií.

#### **2.2.5 Profesionalizace místních výrobců a poskytovatelů služeb**

FICHE 4, PRV

Opatření je zaměřeno na podporu všech místních výrobců, řemeslníků a poskytovatelů služeb tj. včetně začínajících prostřednictvím zakládání nových provozoven, stavební rekonstrukce provozoven stávajících, včetně vybavení provozoven stroji a technologickým zařízením.

Podporovány budou takové projekty, jejichž součástí budou aktivity, které povedou k zajištění takové technologické úrovně provozů místních výrobců, řemeslníků a poskytovatelů služeb, aby byla zajištěna konkurenceschopnost těchto malých podniků a byly vytvářeny podmínky pro vznik nových pracovních příležitostí v zájmovém území. Podporováno bude technologické a strojové vybavení, výstavba nových a zejména rekonstrukce stávajících prostor pro podnikání.

#### **2.2.6 Podpora sociálních podniků**

FICHE 13, IROP; FICHE 16, OPZ

Opatření je zaměřeno na podporu všech místních výrobců, řemeslníků a poskytovatelů služeb, kteří podnikají nebo hodlají podnikat v režimu sociálního podniku.

Podporovány budou projekty, jejichž součástí budou aktivity, které povedou k zajištění takové technologické úrovně provozu místních sociálních podniků, aby byla zajištěna konkurenceschopnost výrobců, řemeslníků a poskytovatelů služeb. Podporováno bude technologické a strojové vybavení, výstavba nových a zejména rekonstrukce stávajících prostor pro sociální podnikání. Dále budou podporovány projekty neinvestičního charakteru: osobní náklady, tzn. náklady na zaměstnance-klienty sociálních podniků, jejich odborný dozor a další personální zajištění jejich chodu.

#### **2.2.7 Uplatňování inovačních procesů při výrobě a zpracování místní produkce**

Opatření je zaměřeno na podporu aktivit spojených s uplatňováním inovativních metod a postupů, které jsou do praxe zaváděny ve spolupráci se vzdělávacími a výzkumnými institucemi

Podporovány budou takové projekty, jejichž součástí budou aktivity, které umožní zapojování vzdělávacích a/nebo výzkumných institucí do realizace projektů zaměřených na podporu podnikání v zájmovém území. Podporována bude realizace projektů, do nichž se zapojí tuzemské a/nebo zahraniční vzdělávací a/nebo výzkumné instituce.

### **2.3 Specifický cíl: Vytvářet vhodné podmínky pro rozvoj regionálního značení a certifikaci místních výrobků a služeb a pro jejich marketing a distribuci**

Specifický cíl je zaměřen na vytváření vhodných podmínek zaměřených na podporu a rozvoj regionálního značení, certifikace místních výrobků a služeb, marketingových aktivit až do fáze zakládání krátkých obchodních řetězců zabývajících se prodejem místních produktů jako nejhodnějšího způsobu propagace zájmového území.

FICHE 8, PRV

### **2.3.1 Rozvoj regionálního značení a certifikace místních výrobků a služeb**

Opatření je zaměřeno na rozvoj aktivit spojených se značením a certifikací místních výrobků a služeb.

Podporovány budou takové projekty, jejichž součástí budou aktivity, které povedou ke značení anebo certifikaci místních zejména potravinářských výrobků a služeb a dále projekty zaměřené na rozvoj již značených produktů a služeb včetně zajištění jejich propagace.

FICHE 7, PRV

### **2.3.2 Propagace obcí v souvislosti s nabídkou místních výrobků a služeb**

Opatření je zaměřeno na podporu aktivit spojených s propagací obcí zapojených do zájmového území v přímé souvislosti s nabídkou místních výrobků a služeb.

Podporovány budou takové projekty, jejichž součástí budou aktivity, jejichž součástí bude v souvislosti s nabídkou místních výrobků a služeb bezprostředně spojena propagace obcí (spojení názvu obce s výrobkem) zapojených do zájmového území

### **2.3.3 Prezentace nabídky výrobků a služeb ze zájmového území na regionálních, národních a mezinárodních veletrzích a výstavách**

FICHE 8, PRV

Opatření je zaměřeno na nabídku místních výrobků a služeb na regionálních, národních a mezinárodních veletrzích a výstavách.

Podporovány budou takové projekty, jejichž součástí bude přímá prezentace tj. aktivní účast místních výrobců a poskytovatelů služeb na regionálních, národních mezinárodních veletrzích a výstavách (přímá účast na akcích tohoto typu), případně na dalších předváděcích akcích realizovaných v rámci projektů spolupráce MAS nebo projektů přeshraniční spolupráce

### **2.3.4 Propagace nabídky zájmového území uživatelům dálnice D3 a dalších významných silničních tahů**

FICHE 8, PRV

Opatření je zaměřeno na podporu aktivit spojených s propagací místních výrobků a služeb v úseku dálnice D3 a dalších významných silničních tahů, který prochází zájmovým územím.

Podporovány budou takové projekty, jejichž součástí budou aktivity, jejichž bezprostřední součástí bude jakýkoliv druh propagačních aktivit místních výrobků a služeb, které proběhnou (akce, živé obrazy...) či budou instalovány (reklamní tabule, předměty či objekty) v blízkosti úseku dálnice D3 a dalších významných silničních tahů, který bezprostředně prochází zájmovým územím.

**2.3.5 Spolupráce s dopravci při marketingovém pokrytí dopravních tras a uzlů** Opatření je zaměřeno na podporu aktivit spojených s propagací místních výrobků a služeb v místním kontextu ve spolupráci s místními dopravci

Podporovány budou takové projekty, jejichž součástí budou aktivity, jejichž bezprostřední součástí bude jakýkoliv druh propagačních aktivit směřujících ke zvýšení distribuce místních výrobků a služeb (letáky, vývěsky, digitální reklama, polepy...) ve spolupráci s místními dopravci.

FICHE 7, PRV; FICHE 8, PRV

### **2.3.6 Distribuce místní produkce**

Opatření je zaměřeno na podporu aktivit spojených s vytvořením a rozvojem krátkých dodavatelských řetězců a místních trhů a propagačních činností v místním kontextu. Podporovány budou takové projekty, jejichž bezprostřední součástí bude začlenění prvovýrobců do dodavatelských řetězců, potažmo posílení jejich konkurenceschopnosti. Může se jednat o společný prodej v místní prodejně, společný prodej ze dvora, společná organizace přímého prodeje spotřebiteli (tzv. bedýnkový prodej), společná organizace prodeje velkoobchodníkům, podpora venkovských maloobchodních řetězců, obecních prodejen, tržnic apod.

**2.3.7 Prodej místního zboží v kamenných obchodech a realizace regionálních prodejních řetězců a tržnic** viz Opatření 2.3.6

FICHE 8, PRV

**2.4 Specifický cíl: Rozvíjet cestovní ruch se zaměřením na využití zdrojů zájmového území**  
Specifický cíl směřuje k rozvoji originálních produktů cestovního ruchu, které vzniknou se zpracováním inovačních prvků. Nezvyklé produkty CR by měly napomoci zejména ke zviditelnění zájmového území, jako území vhodného pro relaxaci a turistiku.

#### 2.4.1 Tvorba originálních produktů cestovního ruchu

FICHE 8, PRV

Opatření je zaměřeno na přípravu a realizaci produktů cestovního ruchu zaměřených na zvýšení atraktivity dotačního území prostřednictvím zachování a zhodnocení společného kulturního a přírodního dědictví v udržitelné formě, důraz je přitom kladen na vysokou míru inovace vyjádřenou mottem: „Děláme to jinak, než to dělají jinde.“

Podporovány budou takové projekty, jejichž součástí bude příprava a realizace originálních produktů cestovního ruchu (využití moderních informačních produktů a technologií, originální způsoby představení území, originální průvodcovství územím, šetrné způsoby dopravy, zpřístupnění kulturních památek, zviditelnění místních produktů a podpora rozvoje regionálního značení...). Podporována bude realizace takových projektů, které budou zaměřeny na originální a zároveň udržitelné zhodnocení kulturního (kulinářství, pivovarnictví, kulturní akce) a přírodního dědictví zájmového území.

#### 2.4.2 Úzké propojování zážitkové turistiky se zhodnocováním místních zdrojů -podpora agroturistiky

FICHE 5, PRV; FICHE 8, PRV

Opatření je zaměřeno na využití procesů zhodnocování místních zdrojů pro přípravu produktů cestovního ruchu zaměřených na znalostní a zážitkovou agroturistiku na venkově.

Podporovány budou takové projekty, jejichž součástí budou aktivity, které budou zahrnovat přípravu a realizaci originálních produktů cestovního ruchu z oblasti znalostní a zážitkové turistiky, kdy účastník zažije „na vlastní kůži“ pocit „z dobře odvedené práce“ (pomoc při každodenním chodu farmy, osvojování lidových řemesel. Typy projektů: rekonstrukce venkovských objektů vhodných pro rozvoj agroturistiky (ubytování, stravování, rekreační aktivity – např. jízdárny, půjčovny sportovních potřeb...).

#### 2.4.3 Zlepšení kvality služeb v oblasti CR

Opatření je zaměřeno na zlepšení kvality služeb v oblasti CR prostřednictvím pořádání rekvalifikačních a vzdělávacích kurzů, a také rozšiřováním značení služeb regionální značkou (Toulava-regionální produkt) a značkou kvality (Český systém kvality služeb). V zájmovém území, které má významný potenciál k růstu v oblasti cestovního ruchu, chybí dostatečný počet kvalifikovaných pracovních sil pro tento obor.

#### 2.4.4 Využívat stávající i potenciální aktivity cestovního ruchu jako součásti marketingu a příležitosti pro distribuci místních výrobků a služeb

Opatření je zaměřeno na vznik sítě multifunkčních center využívajících informační a rezervační systémy, která bude koncentrovat aktivity vedoucí k posílení informovanosti o regionu, k distribuci místních výrobků, ke zvýšení informovanosti o regionu a dále aktivity, které dnes území postrádá (např. půjčovny elektrokol, expozice se specifickým zaměřením v úzké souvislosti s regionem např. včelařství, cyklistika, spolková činnost... Informační centra budou zajišťovat propagaci regionu Toulava.

Podporovány budou zejména projekty, u kterých bude docházet k překryvu aktivit v oblasti CR s vytvořením a rozvojem krátkých dodavatelských řetězců a místních trhů a propagačních činností v místním kontextu, které souvisí s rozvojem krátkých dodavatelských řetězců a místních trhů.

## **2.5 Specifický cíl: Podporovat aktivity spojené s rozvojem ovocnářství a zahradnictví a zpracováním ovoce na finální produkt**

Specifický cíl je zaměřen na rozvoj ovocnářství a zahradnictví v zájmovém území od obnovy stávajících a výsadby nových ovocných dřevin, budování zázemí pro ovocnářské a zahradnické aktivity, zpracování ovoce a zeleniny na finální produkt, řešení problémů se sklizní a nedostatkem vhodných skladovacích kapacit, prodejem ovoce a zeleniny a z nich vyrobených potravinářských produktů až po profesionalizaci ovocnářů a zahradníků a aktivní zapojování laické veřejnosti do této problematiky.

### **2.5.1 Obnova stávajících a výsadba nových ovocných dřevin**

Opatření je zaměřeno na podporu aktivit spojených s obnovou stávajících a výsadbou nových ovocných dřevin.

Podporovány budou takové projekty, jejichž součástí budou aktivity, které povedou k rozvoji ovocnářství a zpracování ovoce v zájmovém území. Podporována bude realizace takových projektů, které kromě prosté výsadby ovocných stromů přinesou i další efekty, např. krajino tvorba, boj s erozí, návrat k tradičním odrudám, rekonstrukce ovocných alejí a sadů, vznik nových pracovních míst apod.

### **2.5.2 Vyhledávání a uplatňování nových druhů ovoce a zeleniny v místních podmínkách**

Opatření je zaměřeno na podporu aktivit spojených s vyhledáváním a uplatňováním nových případně „zapomenutých“ druhů ovoce a zeleniny v místních podmínkách

Podporovány budou takové projekty, jejichž součástí budou aktivity, které povedou k rozvoji ovocnářství, zelinářství a zpracování ovoce a zeleniny v zájmovém území. Podporována bude realizace takových projektů, které zahrnou spolupráci výzkumných pracovišť, odborníků a praktiků na danou problematiku, vznik nových pracovních míst apod.

### **2.5.3 Řešení problémů spojených se sklizní ovoce**

Opatření je zaměřeno na podporu aktivit, prostřednictvím kterých lze řešit problémy spojené se sklizní ovoce.

Podporovány budou takové projekty, jejichž součástí budou aktivity, které povedou k rozvoji ovocnářství a zpracování ovoce v zájmovém území. Podporována bude realizace takových projektů, které budou zaměřeny na co nejefektivnější průběh sklizně ovoce z hlediska přijatých organizačních i technických (pořízení speciálních mobilních strojů) Aktivita.

### **2.5.4 Nepotravinářské využití produkovaného ovoce – OPATŘENÍ ZRUŠENO**

### **2.5.5 Profesionalizace producentů ovoce, zahradnické produkce a další vybrané zemědělské produkce**

Opatření je zaměřeno na podporu aktivit, které budou směřovat k profesionalizaci pěstitelů ovoce a zahradnických komodit (zelenina, školkařské výpěstky apod.)

Podporovány budou takové projekty, jejichž součástí budou aktivity, které povedou k rozvoji ovocnářství, zahradnictví, pastevního odchovu a skladování sena v zájmovém území. Podporována bude realizace takových projektů, v rámci kterých budou budovány investice do nosných konstrukcí trvalých kultur, investice do staveb pro zahradnictví, pořízení speciálních mobilních strojů (výstavba a rekonstrukce skleníků, fóliovníků, kontejneroven a dalších zahradnických staveb včetně souvisejících technologií) a výstavby a rekonstrukce pastevních areálů a rekonstrukce kapacit pro skladování sena.

### **2.5.6 Osvěta a zapojování veřejnosti do procesu přípravy a realizace projektů (komunitní plánování)-ovocnářství**

Opatření je zaměřena na podporu aktivit, které budou směřovat k pořádání osvětových akcí a zapojování veřejnosti do procesu přípravy a realizace projektů bezprostředně souvisejících s rozvojem zahradnictví a ovocnářství v zájmové oblasti.

Podporovány budou takové projekty, jejichž součástí budou aktivity, které bezprostředně povedou k zapojování veřejnosti do rozvoje ovocnářství a zahradnictví v extravilánu i intravilánu zájmového území (výsadba ovocných stromů, zakládání komunitních sadů a zahrad, kurzy zaměřené na rozvoj znalostí a dovedností v oboru ovocnářství a zahradnictví atd.).

#### **2.5.7 Odborná školení a besedy - spolupráce s odborníky z oblasti zahradnictví, ovocnářství a zpracování ovoce**

Opatření je zaměřeno na podporu aktivit, které budou zaměřeny na zvyšování znalostí a dovedností z oblasti ovocnářství, zahradnictví a zpracování ovoce u obyvatel zájmového území.

Podporovány budou takové projekty, jejichž součástí budou aktivity, které bezprostředně povedou k zapojování veřejnosti do rozvoje oborů ovocnářství a zahradnictví v zájmovém území (školení, besedy). Do realizace projektů budou zapojováni odborníci z oblasti zahradnictví, ovocnářství a zpracování ovoce.

#### **2.5.8 Výstavba nových a obnova stávajících skladovacích kapacit pro skladování zahradnické a ovocnářské produkce**

viz Opatření 2.5.5

#### **2.5.9 Vytváření podmínek pro společnou realizaci ovocnářské produkce a dalších místních zemědělských komodit**

viz Opatření 2.3.6

### **2.6 Specifický cíl: Podporovat aktivity směřující ke zpracování, k vyššímu zhodnocení v místě vytěžené dřevní hmoty**

Specifický cíl je zaměřen na řešení problematiky spojování menších vlastníků lesů ke společnému zpracování a prodeji dřevní hmoty včetně energetického využití odpadní dřevní hmoty v místních podmínkách a ke zlepšení technického stavu lesní infrastruktury.

#### **2.6.1 Spojování menších vlastníků lesů ke společnému uplatňování inovativních technologií ve výrobě a následnému odbytu v místě vytěžené dřevní hmoty**

Opatření je zaměřeno na podporu aktivit, které budou směřovat ke spojování dosud roztržštěných aktivit malých vlastníků lesů v oblasti prodeje a zvyšování přidané hodnoty dřevní hmoty vytěžené z místních lesů.

Podporovány budou takové projekty, jejichž součástí budou aktivity, které povedou ke spojování majitelů lesů ke společnému postupu při zpracování a prodeji vytěžené dřevní hmoty.

#### **2.6.2 Rozvoj těžby, zpracování a distribuce v místě vytěženého palivového dřeva**

Opatření je zaměřeno na podporu aktivit, které budou směřovat k energetickému využití v místě vytěženého palivového dřeva a zpracování dřeva v místních podmínkách.

Podporovány budou takové projekty, jejichž součástí budou aktivity, které povedou ke zpracování a distribuci dřeva z místních lesů.

#### **2.6.3 Podpora využití odpadního dřeva po těžbě k energetickému využití v místních podmínkách**

Opatření je zaměřena na podporu aktivit, které budou směřovat k využití dřevního odpadu získaného při těžbě v místních lesích pro místní energetické využití.

Podporovány budou takové projekty, jejichž součástí budou aktivity, jejichž výstupy povedou ke zpracování v místě získaného dřevního odpadu po těžbě k místnímu energetickému využití (vytápění).



#### **2.6.4 Zlepšení technického stavu lesní infrastruktury**

Opatření je zaměřeno na podporu zlepšení technického stavu lesní infrastruktury.

Podporovány budou takové projekty, jejichž součástí bude zlepšení kvality stávajících nebo zvýšení hustoty lesních cest (budování nových lesních cest včetně doprovodné infrastruktury).

### **3 Strategický cíl: Zlepšit občanskou vybavenost sídel zejména ve smyslu zavedení chybějících či zvýšení úrovně stávajících služeb**

#### **3.1 Specifický cíl: Vytvořit podmínky pro zvýšení dosažitelnosti blízkých cílů**

**Specifický cíl směřuje prostřednictvím využití alternativních způsobů hromadné dopravy ke koncepčnímu zajištění dosažitelnosti blízkých cílů pro obyvatele zájmového území.**

##### **3.1.1 Koncepční přístup k problematice dopravní obslužnosti zájmového území**

Opatření je zaměřeno na realizaci přípravy koncepčních kroků v rámci problematiky dopravní obslužnosti zájmového území.

Podporovány budou takové projekty, jejichž součástí budou aktivity, které povedou k přípravě studií nebo se budou zabývat vývojem, výzkumem nebo praktickým ověřováním teoretických závěrů.

##### **3.1.2 Pořizování dopravních prostředků pro doplňkovou dopravu**

Opatření je zaměřeno na pořizování vhodných dopravních prostředků pro doplňkovou hromadnou dopravu. Podporovány budou takové projekty, jejichž součástí budou aktivity, které povedou k pořízení vhodných dopravních prostředků pro doplňkovou hromadnou dopravu.

##### **3.1.3 Komunikace pro bezmotorovou dopravu**

Opatření je zaměřeno na řešení potřeb pro rozvoj bezmotorové dopravy v zájmovém území.

Podporovány budou takové projekty, jejichž součástí budou aktivity, které povedou ke značení, obnově a výstavbě tras pro bezmotorovou dopravu a její vybavení vhodnou infrastrukturou (trasy pro cyklistiku, koloběžky, in-line bruslení apod.)

##### **3.1.4 Rozvoj hromadné dopravy**

Opatření je zaměřeno na řešení potřeb rozvoje hromadné dopravy s využitím dopravních prostředků.

Podporovány budou takové projekty, jejichž součástí budou aktivity, které povedou k pořizování a uvádění do provozu dopravních prostředků na alternativní pohon včetně pořízení nezbytné infrastruktury (dobíjecí stanice, plnicí stanice, atd.).

##### **3.1.5 Rozvoj informačních dopravních systémů pro optimalizaci využití spojů všech druhů dopravy**

Opatření je zaměřeno na řešení potřeb rozvoje informovanosti obyvatel zájmového území o možnostech a kombinování všech druhů dopravy, které jsou k dispozici.

Podporovány budou takové projekty, jejichž součástí budou aktivity, které povedou k pořízení a uvedení do provozu informačního/ích dopravního/ích systému/ů pro zájmové území.

##### **3.1.6 Podpora společného sdílení primárních mobilních prostředků**

Opatření je zaměřeno na společné sdílení primárních mobilních prostředků obyvateli obcí zájmového území.

Podporovány budou takové projekty, jejichž součástí budou aktivity, které povedou k zavedení životaschopného společného sdílení primárních mobilních prostředků obyvateli obcí zájmového území.

### **3.1.7 Využití stávajících i nových spojů hromadné dopravy pro zajištění snazší dostupnosti cílů sportovního a rekreačního využití v zájmovém území (skibus, cyklobus apod.)**

Opatření je zaměřeno na řešení potřeb obyvatel zájmového území z hlediska snazší dostupnosti rekreačních cílů zájmového území.

Podporovány budou takové projekty, jejichž součástí budou aktivity, které povedou k zajištění snazší dostupnosti rekreačních cílů v zájmovém území prostřednictvím hromadné dopravy.

## **3.2 Specifický cíl: Vytvořit vhodné podmínky pro rekreační koupání**

**Specifický cíl 3.2 dále rozvíjí Specifický cíl 1.7 Zvýšit využití rybníků pro rekreační účely ve smyslu podpory zajištění na k tomu vhodných vodních nádrží zařízení a vybavení nezbytného pro provozování kvalitního rekreačního koupání.**

### **3.2.1 Podpora vzniku plováren a doprovodného zařízení pro provozování rekreačního koupání a vodních sportů na k tomu určených vodních nádržích a rybnících (zajištění např. toalet, snadného přístupu k vodě, laviček, odpad. košů ...)**

Opatření je zaměřeno vzniku plováren a doprovodného zařízení pro provozování rekreačního koupání a vodních sportů na k tomu určených vodních nádržích a rybnících.

Podporovány budou takové projekty, jejichž součástí budou aktivity, které povedou k pořízení zařízení a vybavení nezbytného pro provozování rekreačního koupání a vodních sportů (zajištění přístupu k vodě, toalety, lavičky, odpadkové koše apod.).

### **3.2.2 Biologické čištění rekreačních vod**

Opatření je zaměřeno na zajištění čištění rekreačních plováren zřízených na přírodních vodních zdrojích.

Podporovány budou takové projekty, jejichž součástí budou aktivity, které povedou k pořízení biologických způsobů čištění vody rekreačních plováren zřízených u přírodních vodních zdrojů.

### **3.2.3 Zajištění spojů hromadné dopravy v návaznosti na vodní turistiku**

Viz Opatření 3.1.7

### **3.2.4 Informační systém o možnosti provozování rekreačního koupání a vodních sportů**

Opatření je zaměřeno na řešení potřeb rozvoje informovanosti obyvatel o možnostech provozování rekreačního koupání a vodních sportů.

Podporovány budou takové projekty, jejichž součástí budou aktivity, které povedou k pořízení a uvedení do provozu informačního/ích systému/ů prostřednictvím kterého/ých budou obyvatelé zájmového území informováni o možnostech využití místních příležitostí pro provozování rekreačního koupání a vodních sportů.

## **3.3 Specifický cíl: Zajistit vhodné podmínky pro provozování sportovních a rekreačních aktivit**

**Specifický cíl je zaměřen na zajištění vhodných podmínek pro sportovní a rekreační aktivity obyvatel zájmového území ve smyslu zapojování komunit do přípravy projektů, do budování, obnovy a vybavení sportovních zařízení a půjčoven sportovního vybavení i vzniku odpovídajících informačních systémů.**

### **3.3.1 Zapojování veřejnosti do procesu přípravy a realizace projektů (komunitní plánování)**

Opatření je zaměřeno na to, aby bylo zajišťování podmínek pro provozování sportovních a rekreačních aktivit plánováno vždy ve spolupráci s těmi, kteří jich budou využívat.

Podporovány budou takové projekty, jejichž součástí budou aktivity, které povedou k bezprostřednímu zapojování veřejnosti do komunitního plánování pro zlepšení podmínek pro provozování sportovních a rekreačních aktivit.

### **3.3.2 Rozvoj stávajících a vznik nových informačních systémů využití sportovišť**

Opatření je zaměřeno na řešení potřeb rozvoje informovanosti obyvatel o možnostech využití místních sportovišť.

Podporovány budou takové projekty, jejichž součástí budou aktivity, které povedou k pořízení a uvedení do provozu informačního/ích systému/ů prostřednictvím kterého/ých budou obyvatelé zájmového území informováni o možnostech využití místních sportovišť.

### **3.3.3 Rozšiřování a modernizace stávajících a vznik nových zařízení pro relaxaci v lese**

Opatření je zaměřeno na rozšiřování a modernizaci stávajících a vznik nových sportovišť a dalších rekreačních a relaxačních prvků vybudovaných na lesních pozemcích.

Podporovány budou takové projekty, jejichž součástí budou aktivity, které povedou k pořízení a uvedení do provozu lesních sportovišť (rekonstrukce i výstavba nových), naučných stezek, odpočinkových míst apod.

### **3.3.4 Podpora a vznik vícegeneračních sportovišť**

Opatření je zaměřeno na vznik nových vícegeneračních sportovišť.

Podporovány budou takové projekty, jejichž součástí budou aktivity, které povedou k výstavbě a vybavení vícegeneračních sportovišť pro různé věkové skupiny dětí, mládeže a dospělých.

### **3.3.5 Podpora vzniku nových a obnova inventáře stávajících půjčoven sportovního vybavení**

Opatření je zaměřeno na vznik nových a obnovu inventáře stávajících půjčoven sportovního vybavení.

Podporovány budou takové projekty, jejichž součástí budou aktivity, které povedou ke vzniku nových a obnově inventáře stávajících půjčoven sportovního vybavení.

## **3.4 Specifický cíl: Zajistit vhodné podmínky pro život venkovských komunit**

**Specifický cíl je zaměřen na zajištění vhodných podmínek pro aktivní život komunit zájmového území v oblasti společenského a kulturního vyžití ve smyslu zapojování komunit do přípravy projektů, přípravy malých grantových schémat, do rozvoje stávajících a budování nových prostor pro společenské a kulturní vyžití, úpravu těchto prostor z hlediska dostupnosti a víceúčelovosti a vzniku odpovídajících informačních systémů.**

### **3.4.1 Grantové systémy obcí malého rozsahu určené na podporu společenského a kulturního vyžití obyvatel**

Opatření je zaměřeno na zajištění vhodných podmínek pro společenské a kulturní vyžití obyvatel zájmového území.

Podporovány budou takové projekty, jejichž součástí budou aktivity, které povedou k zajištění vhodných podmínek pro společenské a kulturní vyžití obyvatel zájmového území.

### **3.4.2 Rozvoj stávajících a vznik nových informačních systémů zaměřených na společenské a kulturní vyžití obyvatel zájmového území**

Opatření je zaměřeno na řešení potřeb rozvoje informovanosti obyvatel o možnostech společenské a kulturní vyžití v obcích zájmového území.

Podporovány budou takové projekty, jejichž součástí budou aktivity, které povedou k pořízení a uvedení do provozu informačního/ích systému/ů prostřednictvím kterého/ých budou obyvatelé zájmového území informováni o možnostech společenského a kulturního vyžití v obcích zájmového území.

### **3.4.3 Rekonstrukce kulturních domů a obdobných zařízení**

Opatření je zaměřeno na rekonstrukci kulturních domů a obdobných zařízení, která slouží k setkávání obyvatel obcí i jejich místních částí.

Podporovány budou takové projekty, jejichž součástí budou aktivity, které jsou spojeny se stavební rekonstrukcí a následným vybavením komunitních domů.

### **3.4.4 Tvorba podmínek pro společné užívání společenských a kulturních zařízení**

Opatření je zaměřeno na vytváření podmínek pro společné užívání společenských a kulturních zařízení

Podporovány budou takové projekty, jejichž součástí budou aktivity, které jsou spojeny s užíváním prostor, které jsou v obci nebo její místní části využívány komunitním způsobem. Podporováno bude společné využívání prostor společenských a kulturních zařízení (např. hasiči, myslivci a včelaři sdílí jeden společný objekt či prostor, ve kterém se konají všechny společenské a kulturní akce, které tyto spolky pořádají pro veřejnost).

**3.4.5 Podpora víceúčelovosti a snadné dostupnosti společenských a kulturních zařízení** Opatření je zaměřeno na vytváření podmínek víceúčelovosti a snadné dostupnosti užívání společenských a kulturních zařízení

Podporovány budou takové projekty, jejichž součástí budou aktivity, které jsou spojeny se zajištěním víceúčelovosti (např. možnosti přechodného sportovního využití sálu určeného pro kulturní akce) a snadné dostupnosti prostor (bezbariérový přístup), které jsou v obci nebo její místní části využívány pro pořádání společenských a kulturních akcí.

### **3.4.6 Zapojování veřejnosti do procesu přípravy a realizace projektů (komunitní plánování) – společenské a kulturní aktivity**

Viz Opatření 3.3.1.

## **3.5 Specifický cíl: Zajistit vhodné podmínky pro rozvoj spolkové činnosti**

Specifický cíl je zaměřen na zajištění vhodných podmínek pro rozvoj spolkových činnosti v zájmovém území. Zejména takových, které povedou k aktivnějšímu zapojování žen a dětí do činností spolků. Podpořen by měl být zejména vznik malých grantových systémů obcí určených na podporu spolkových činností a zajištění vybavení a rekonstrukce stávajících kluboven a dalších prostor užívaných pro spolkovou činnost.

### **3.5.1 Grantové systémy obcí malého rozsahu určené na podporu rozvoje spolkové činnosti v zájmovém území**

Tato aktivita je zaměřena na vytváření podmínek pro financování rozvíjejících se spolkových činností v obcích zájmového území prostřednictvím malých grantových systémů.

Podporovány budou takové projekty, jejichž součástí budou aktivity, které jsou bezprostředně spojeny se zajištěním financování rozvoje spolkových činností v obci i jejich místních částech prostřednictvím grantových systémů obcí.

### **3.5.2 Vybavení a rekonstrukce stávajících kluboven a dalších prostor užívaných pro spolkovou činnost**

Opatření je zaměřeno na vytváření podmínek pro vybavení a rekonstrukci stávajících kluboven a dalších prostor užívaných pro rozvíjející se spolkové činnosti v obcích zájmového území.

Podporovány budou takové projekty, jejichž součástí budou aktivity, které jsou bezprostředně spojeny se zajištěním rozvoje spolkových činností v obci i jejich místních částech (rekonstrukce a výstavba nových prostor pro spolkové činnosti, zařízení a vybavení kluboven).

### **3.6 Specifický cíl: Vytvořit podmínky pro zásobování obyvatel potravinami**

**Specifický cíl je zaměřen na řešení problémů spojených s nedostatečně zajištěným zásobováním zejména obyvatel malých sídel potravinami a zbožím běžné spotřeby.**

**Podporováno bude zřizování pevných i mobilních obchodů a výdejních míst.**

#### **3.6.1 Zřizování obchodů a výdejních míst pro zásobování obyvatel potravinami a zbožím běžné spotřeby**

Opatření je zaměřeno na vytváření podmínek pro zřizování obchodů a výdejních míst pro zásobování obyvatel potravinami a zbožím běžné spotřeby.

Podporovány budou takové projekty, jejichž součástí budou aktivity, které jsou bezprostředně spojeny se zajištěním zásobování potravinami a zbožím běžné spotřeby obyvatel i těch nejmenších sídel v zájmovém území.

#### **3.6.2 Podpora pojezdného prodeje – pořizování víceúčelových dopravních prostředků na rozvoz a prodej potravin a zboží běžné spotřeby**

Opatření je zaměřeno na pořizování víceúčelových dopravních prostředků na rozvoz a prodej potravin a zboží běžné spotřeby.

Podporovány budou takové projekty, jejichž součástí budou aktivity, které jsou bezprostředně spojeny se zajištěním zásobování potravinami obyvatel i v těch nejmenších sídel v zájmovém území. Podporováno bude pořizování speciálních mobilních prostředků (automobily, přívěsy) pro zásobování obyvatel potravinami a zbožím běžné spotřeby.

#### **3.6.3 Zřizování stanovišť pro mobilní prodej**

Opatření je zaměřeno na zřizování stanovišť pro mobilní prodej potravin a zboží běžné spotřeby

Podporovány budou takové projekty, jejichž součástí budou aktivity, které jsou bezprostředně spojeny se zajištěním zásobování potravinami obyvatel i v těch nejmenších sídel v zájmovém území. Podporováno bude zřizování stanovišť pro mobilní prodej potravin a zboží běžné spotřeby (stavební úpravy, informační systémy).

### **3.7 Specifický cíl: Vytvořit podmínky pro vzdělávání obyvatel a zajištění péče o rodinu**

**Specifický cíl je zaměřen na řešení problematiky vzdělávání a celoživotního učení obyvatel a zajištění péče o rodinu.**

#### **3.7.1 Stavební úpravy a vybavení nezbytné pro zajištění vzdělávacích potřeb obyvatel**

Opatření je zaměřeno na stavební úpravy a pořízení vybavení vzdělávacích zařízení včetně zřizování vzdělávacích zařízení (učeben) určených pro celoživotní vzdělávání dospělých a zájmové a neformální vzdělávání mládeže primárně v obcích, kde není základní škola.

Podporovány budou takové projekty, jejichž součástí budou aktivity, které umožní využívat prostory v ZŠ, MŠ a dalších prostor pro vzdělávání obyvatel zájmového území v oblasti polytechnické výuky, manuální gramotnosti, přírodních věd a dovedností potřebných k rozvoji podnikatelských aktivit (jazykové kurzy, práce s digitálními technologiemi).

#### **3.7.2 Podpora infrastruktury pro předškolní vzdělávání a zajištění péče o rodinu**

Opatření je zaměřeno na podporu pracujících rodičů a upevnění jejich role na trhu práce či na jejich návrat na trh práce prostřednictvím rozvoje zařízení péče o děti do 3 let, dětských skupin a mateřských škol, včetně rodičovských/mateřských center zajišťující péči o děti do 3 let a předškolní vzdělávání dětí podle občanského zákoníku č. 89/2012 Sb. (např. lesní školky, mateřská centra, předškolní kluby).

Podporovány budou takové projekty, jejichž součástí budou aktivity, které podpoří vznik lesních školek, dětských skupin apod., případně navýšení kapacit stávajících MŠ.

### **3.7.3 Podpora dobrovolnických činností zaměřených na kvalitní trávení volného času předškoláků**

Opatření je zaměřeno na školení a odbornou přípravu dobrovolníků, kteří chtějí jako dobrovolníci pomáhat tomu, aby děti předškolního věku byly dobře připraveny na období školní docházky.

Podporovány budou takové projekty, jejichž součástí budou aktivity, které zajistí kvalitní školení a odbornou přípravu pro dobrovolníky, kteří chtějí pomoci vytvářet vhodné podmínky pro trávení volného času dětí v předškolním věku.

## **4 Strategický cíl: Budováním dobrých mezilidských vztahů přispívat k vytváření pozitivní společenské atmosféry v zájmovém území**

### **4.1 Specifický cíl: Podporovat spolkové aktivity směřující k posilování sociálních vazeb v území**

Specifický cíl směřuje k podpoře spolkových aktivit, které významně napomáhají k posilování vazeb mezi obyvateli, čímž dochází k navyšování sociálního kapitálu v zájmovém území. Podpořeno by mělo být vyhledávání nových vedoucích mládeže, akce, které vedou k zapojování dětí, mladých lidí, ale i chalupářů. Aktivity by se měly dotknout tématu zvyšování manuální gramotnosti u dětí a mladých lidí a smysluplného využívání místních zdrojů např. při kulinářských akcích. Podporovány by měly být aktivity zaměřené na realizaci kulturních a společenských akcí pro širokou veřejnost i zapojování veřejnosti do přípravy a realizace právě takto zaměřených projektů. Spolky budou podporovány při přípravě a realizaci kurzů bezprostředně spojených s problematikou a tématy života na venkově.

#### **4.1.1 Vyhledávání, motivace a vzdělávání vedoucích mládeže.**

Opatření je zaměřeno na vyhledávání, motivování a následné vzdělávání pracovníků, kteří se chtějí pracovat jako instruktoři, vedoucí mládeže, animátoři a v dalších funkcích, které souvisí s prací s mladými lidmi.

Podporovány budou takové projekty, jejichž součástí budou aktivity, které zajistí vyhledávání, motivování a kvalitní školení a odbornou přípravu zájemců o vedení volnočasových aktivit dětí a mládeže.

#### **4.1.2 Akce zaměřené na podporu společných aktivit dětí a mladých lidí**

Opatření je zaměřeno na podporu realizace společných, tematicky nevyhraněných společných aktivit dětí a mladých lidí.

Podporovány budou takové projekty, jejichž součástí budou aktivity, které zajistí vzájemnou pozitivní interakci co nejvyššího počtu dětí a mladých lidí z obcí zájmového území na vzdělávacích, společenských, kulturních apod. akcích.

#### **4.1.3 Podpora realizace akcí, do kterých se zapojují místní a chalupáři**

Opatření je zaměřeno na podporu realizace společných, tematicky nevyhraněných společných aktivit obyvatel obcí a chalupářů s cílem, co nejlépe zlepšit vztahy těchto dvou komunit a docházelo k maximálnímu zhodnocení takto vzniklému sociálnímu kapitálu území.

Podporovány budou takové projekty, jejichž součástí budou aktivity, které zajistí vzájemnou pozitivní interakci co nejvyššího počtu místních obyvatel a chalupářů na vzdělávacích, společenských, kulturních apod. akcích.

#### **4.1.4 Výstavy a další akce zaměřené na podporu rozvoje manuální gramotnosti a využití místních zdrojů**

Opatření je zaměřeno na podporu rozvoje manuální gramotnosti a využití místních hmotných (suroviny) i nehmotných (zručnost, fortel, pracovitost...) zdrojů.

Podporovány budou takové projekty, jejichž součástí budou aktivity, které zajistí prostřednictvím výstav, soutěží apod. akcí zvýšení zájmu veřejnosti o rozvoj manuální gramotnosti zejména ve vztahu ke zhodnocování místních zdrojů (půda, dřevo, zemědělské komodity apod.).

#### **4.1.5 Podpora kulinářských akcí**

Opatření je zaměřeno na rozvoj kulinářských znalostí a zručností obyvatel zájmového území.

Podporovány budou takové projekty, jejichž součástí budou aktivity, které zajistí konání různých kulinářských akcí naplňující nebo blížící se pravidlům hnutí slowfood („dobrá je čerstvá a chutná strava, která uspokojuje všechny smysly a je součástí kulturního dědictví lidstva, čistě a zdravě pěstovaná, vyráběná v harmonii s přírodou, za férové ceny pro její producenty i konzumenty“).

#### **4.1.6 Akce spolků zaměřené na pořádání kulturních a společenských akcí určených pro širokou veřejnost**

Opatření je zaměřeno na pořádání kulturních a společenských akcí přístupných široké veřejnosti.

Podporovány budou takové projekty, jejichž součástí budou aktivity, které zajistí prezentaci kulturních a společenských akcí spolků široké veřejnosti a které jsou protipólem „bačkorové a televizní“ kultury a pozitivně ovlivňují možnosti rozvoje sociálního kapitálu v zájmovém území.

#### **4.1.7 Zapojování veřejnosti do procesu přípravy a realizace projektu - společenské a kulturní akce**

Opatření je zaměřeno na to, aby bylo zajištěno zapojování široké veřejnosti do společného plánování projektů.

Podporovány budou takové projekty, jejichž součástí budou aktivity, které povedou k bezprostřednímu zapojování veřejnosti do komunitního plánování pro realizaci projektů. A bude tak zajištěna podpora široké veřejnosti projektům.

#### **4.1.8 Kurzy bezprostředně spojené s problematikou a tématy života na venkově**

Opatření je zaměřeno na podporu realizace vzdělávacích kurzů tematicky zaměřených na problematiku a témata úzce spojená s životem na venkově.

Podporovány budou takové projekty, jejichž součástí budou aktivity, které zajistí, aby se účastníci kurzů seznámili nebo prohloubili své znalosti v oblasti ryze venkovských témat (např. pěstování a zpracování ovoce a zeleniny, chov malých hospodářských zvířat, práce s motorovou pilou apod.)

## **4.2 Specifický cíl: Podporovat aktivity směřující ke smysluplnému trávení volného času dětí a mládeže**

Specifický cíl směřuje k řešení trávení volného času dětí a mladých lidí, kteří žijí v malých sídlech a za vzděláním musí dojíždět do škol, kde je zajištěna nabídka volnočasových aktivit, ze které jsou vzhledem k místu bydliště a omezeného dopravního spojení částečně vyloučeni. Podporovány budou aktivity směřující k zajištění kvalitních organizátorů volného času dětí a mládeže, zaměřené na vyhledávání talentovaných dětí a mladých lidí a také na přípravu a realizaci kurzů zaměřených na rozvoj manuálních zručností a dovedností a také kurzů venkovských „know-how“.

### **4.2.1 Vyhledávání, motivace a vzdělávání instruktorů, vedoucích mládeže, animátorů atd.**

Viz Opatření 4.1.1

#### **4.2.2 Aktivní vyhledávání talentů**

Opatření je zaměřeno na podporu aktivního vyhledávání místních talentů z řad dětí a mládeže. Podporovány budou takové projekty, jejichž součástí budou aktivity, které zajistí, aby prostřednictvím realizace soutěží, výstav, olympiád a dalších podobných akcí byly cílevědomě vyhledávány talentované děti a mladí lidé.

#### **4.2.3 Krátkodobé kurzy pro děti zaměřené na rozvoj manuální gramotnosti a dalších nezbytných dovedností a znalostí**

Opatření je zaměřeno na podporu a rozvoj manuální gramotnosti a dalších nezbytných s tím souvisejících dovedností a znalostí u dětí.

Podporovány budou takové projekty, jejichž součástí budou aktivity, které formou krátkodobých zájmových kroužků a workshopů (víkend, 4 týdny, prázdninový pobyt apod.) budou zaměřeny na rozvoj manuální gramotnosti u dětí včetně těch, které žijí v malých sídlech zájmového území.

#### **4.2.4 Kurzy „přežití na venkově“ pro děti**

Opatření je zaměřeno na podporu schopností dětí „přežít“ na venkově tj. pochopit ho naučit se dovednostem, které jim umožní zde setrvat i v dospělosti.

Podporovány budou takové projekty, jejichž součástí budou aktivity, které dětem – chlapcům a děvčatům - zajistí osvojení znalostí a dovedností nezbytných pro život na venkově (práce v sadu a na zahradě, chov domácích zvířat, práce se dřevem, zednické práce apod.).

### **4.3 Specifický cíl: Podporovat aktivity zaměřené na výchovu a rozvoj schopností předškoláků**

**Specifický cíl směřuje k zajištění smysluplné náplně rodičovských center a letních táborů, které by se měly stát místem, kde se budou setkávat a učit se vzájemnému porozumění a spolupráci rodiče a děti v předškolním věku. Podporovány budou také intenzivní kurzy pro předškoláky.**

#### **4.3.1 Podpora společných aktivit pro zapojování a spolupráci rodičů a dětí**

Opatření je zaměřeno na podporu aktivit pro zapojování a spolupráci rodičů a dětí. Jedná se zejména o hledání smysluplné náplně pro Rodičovská centra, viz Aktivita 3.7.2 Rodičovská centra.

Podporovány budou takové projekty, jejichž součástí budou aktivity, které zajistí smysluplnou náplň trávení volného času rodičů a dětí v rámci Rodičovských center.

#### **4.3.2 Příprava a realizace táborů pro rodiče s dětmi**

Opatření je zaměřeno na podporu přípravy a realizace letních pobytových táborů, kterých se budou moci účastnit rodiče s dětmi.

Podporovány budou takové projekty aktivního trávení volného času dětí a rodičů, jejichž součástí budou aktivity, které umožní intenzivní týmovou spolupráci dětí a dospělých (táborová hra), rozvoje schopností mezigenerační komunikace v rámci letního pobytového tábora.

#### **4.3.3 “Školičky” – intenzivní výuka osvojování schopností a dovedností dítěte s individuálním lektorem**

Opatření je zaměřeno na intenzivní výuku pro osvojování a procvičení dovedností dítěte vedeného individuálním lektorem.

Podporovány budou takové projekty, jejichž součástí budou aktivity, které umožní intenzivní osvojování praktických znalostí a dovedností dítěte vedeného individuálním lektorem (lyžařské, tenisové, jazykové školičky, řemeslné zručnosti apod.)



#### **4.4 Specifický cíl: Podporovat aktivity zaměřené na rozvoj lokálního patriotismu a dalšího vzdělávání dospělých**

Specifický cíl je zaměřen na upevňování vazeb dětí a mladých lidí k území, ve kterém žijí prostřednictvím zdravého lokálního patriotismu, potažmo na aktivity ZŠ spojené s celoživotním vzděláváním. Podporována bude tvorba a realizace lokálních učebnic a učebních pomůcek, které se budou zabývat místními reáliemi. Dále budou podporovány aktivity, které postaví děti do role učitelů dospělých a které povedou k vyhledání místních lektorů v kontextu se zakládáním komunitních škol v prostorách stávajících základních škol.

##### **4.4.1 Tvorba a výroba lokálních učebnic a školních pomůcek**

Opatření je zaměřeno na tvorbu a výrobu lokálních učebnic a dalších školních pomůcek, jejichž používáním ve výuce přispěje u žáků ZŠ k rozvoji zdravého lokálního patriotismu.

Podporovány budou takové projekty, jejichž součástí budou aktivity, které umožní zpracování a výrobu školních pomůcek a učebnic zaměřených na posilování znalostí žáků ZŠ o místní historii, geografických a přírodních poměrech.

##### **4.4.2 Zapojování dětí a mládeže do celoživotního vzdělávání dospělých**

Opatření je zaměřeno na zapojování dětí a mladých lidí do celoživotního vzdělávání dospělých.

Podporovány budou takové projekty, jejichž součástí budou vzdělávací aktivity, v rámci kterých budou do celoživotního vzdělávání zapojovány děti a mladí lidé (Táto, mámo, pojďte se mnou do školy) zejména v oblasti užívání informačních technologií a výuky cizích

##### **4.4.3 Zapojování místních lektorů do celoživotního vzdělávání dětí i dospělých**

Opatření je zaměřeno na zapojování místních lektorů do procesu celoživotního vzdělávání.

Podporovány budou takové projekty, jejichž součástí budou vzdělávací aktivity, v rámci kterých budou do celoživotního vzdělávání zapojováni místní lektori zejména do oblasti zvyšování manuální gramotnosti dětí, problematiky života na venkově (chov hospodářských zvířat, práce v sadu a na zahradě, včelařství...), kulinářství atd.

##### **4.4.4 Zakládání komunitních škol**

Opatření je zaměřeno na lepší využití kapacit stávajících vzdělávacích kapacit v zájmovém území pro aktivity celoživotního vzdělávání.

Podporovány budou takové projekty, jejichž součástí budou aktivity, které povedou k lepšímu využití stávajících prostor ZŠ pro vzdělávání dospělých (vybavení potřebným nábytkem, informačními technologiemi a učebními pomůckami).

#### **4.5 Specifický cíl: Podporovat aktivity zaměřené na zvýšení kvality života obyvatel využívajících sociální služby**

Specifický cíl je zaměřen na zvýšení kvality života obyvatel využívajících sociální služby žijících v zájmovém území.

Průměrný věk obyvatel obcí trvale roste. Budou podporovány aktivity, které povedou k rozšiřování či zakládání služeb osobní asistence, odlehčovací služby a podpory samostatného bydlení. Podporovány budou také aktivity zaměřené na zvýšení frekvence setkávání dotčených cílových skupin.

##### **4.5.1 Aktivní setkávání seniorů**

Opatření je zaměřeno na zlepšení kvality života seniorů.

Podporovány budou takové projekty, jejichž součástí budou aktivity, které povedou ke zvýšení frekvence setkávání seniorů při příležitosti osvětových, vzdělávacích, kulturních a dalších akcí se společenským podtextem.

#### **4.5.2 Rozvoj sociálních služeb založených na osobním kontaktu**

Opatření je zaměřeno na pomoc cílovým skupinám využívajících sociální služby definované zákonem č. 108/2006 Sb., o sociálních službách, ve znění pozdějších předpisů.

Podporovány budou investiční (komunitní centra, sklady, kanceláře, klubovny, učebny, mobilní prostředky, technické pomůcky a vybavení atd.) a neinvestiční projekty (osobní náklady na pečovatele a sociální pracovníky, poradce v sociální oblasti). Upřednostňovány budou projekty, které zahrnou území více obcí.

#### **4.6 Specifický cíl: Podporovat aktivity zaměřené na zvýšení dosažitelnosti zdravotní péče a uplatnění zdravého životního stylu v životě obyvatel**

**Specifický cíl je zaměřen na zlepšení zdravotního stavu obyvatel zájmového území. Podporovány budou aktivity zabývající se podporou zdravého životního stylu, znalostmi dobré praxe přírodního léčitelství a rozvíjením schopnosti obyvatel poskytovat kvalitní a účinnou první pomoc. Podporováno bude zlepšení dosažitelnosti záchranné služby i pro obyvatele nejmenších a nejvzdálenějších sídel.**

##### **4.6.1 Osvěta zaměřená na zdravý životní styl**

Opatření je zaměřeno na zvýšení povědomí obyvatel zájmového území o dodržování zásad zdravého životního stylu jako významného prostředku pro udržení pevného zdraví.

Podporovány budou takové projekty, jejichž součástí budou aktivity, které povedou ke zvýšení povědomí obyvatel zájmového území o dodržování zásad zdravého životního stylu se zakomponováním specifických podmínek života na venkově. Podporovány budou zejména vzdělávací akce včetně praktických demonstrací v oblasti kulinářství, sportu a dalších volnočasových aktivit bezprostředně spojených s životem na venkově (chovatelství, zahradnictví, sadovnictví apod.)

##### **4.6.2 Kurzy přírodního léčitelství – využití léčivých bylin**

Opatření je zaměřeno na zvýšení povědomí obyvatel zájmového území o dostupnosti, zpracování a možnostech využití místních zdrojů pro zlepšení zdravotního stavu. Podporovány budou takové projekty, jejichž součástí budou aktivity, které povedou ke zvýšení znalostí obyvatel zájmového území o možnostech využití léčivých bylin, včelařských produktů a dalších místních zdrojů v domácí lékárně a při léčebných postupech.

##### **4.6.3 První zdravotnická pomoc**

Opatření je zaměřeno na zvýšení znalostí obyvatel zájmového území z oblasti problematiky poskytování zdravotnické pomoci.

Podporovány budou takové projekty, jejichž součástí budou aktivity, které povedou k zvýšení znalostí místních obyvatel o poskytování první pomoci, budou školeny laické zdravotnické hlídky, budou školeni pečovatelé o dlouhodobě nemocné a nemohoucí apod.

##### **4.6.4 Aktivita zaměřená na zvýšení dosažitelnosti zdravotní péče i v malých sídlech** Opatření je zaměřeno na zvýšení dosažitelnosti zdravotní péče i v malých sídlech se sníženou dosažitelností záchranné služby.

Podporovány budou takové projekty, jejichž součástí budou aktivity, které povedou ke zvýšení dosažitelnosti záchranné služby v malých sídlech. Podporován bude nákup nových vozidel záchranné služby, nákup vybavení (informační technologie, lékařské přístroje apod.) nezbytného pro fungování lékařské záchranné služby.

#### **4.7 Specifický cíl: Podporovat aktivity a zajistit vybavenost pro realizaci kvalitního sportovního a kulturního vyžití**

Specifický cíl je zaměřen na podporu kvalitního sportovního a kulturního vyžití obyvatel zájmového území. Podporováno bude pořízení nezbytné infrastruktury pro konání venkovních sportovních a kulturních akcí, příprava a realizace kvalitních akcí a zajištění vhodných animátorů pro tyto akce.

##### **4.7.1 Venkovní areály (venkovní posezení, venkovní kulinářské zázemí, parkety, jeviště...)**

Opatření je zaměřeno na zlepšení infrastruktury pro konání kulturních a sportovních akcí ve venkovních prostorách.

Podporovány budou takové projekty, jejichž součástí budou aktivity, které povedou k budování venkovního posezení, kulinářského zázemí, parketů, jevišť, atd.

##### **4.7.2 Kvalitní kulturní a sportovní akce**

Opatření je zaměřeno na podporu přípravy a realizace kvalitních kulturních a sportovních akcí.

Podporovány budou takové projekty, jejichž součástí budou aktivity, které povedou k setkávání obyvatel zájmového území na kvalitních a sportovních akcích. Podporováno bude organizační a technické zajištění akcí.

##### **4.7.3 Vyhledávání kvalitních trenérů, animátorů trávení volného času**

Opatření je zaměřeno na vyhledávání kvalitních trenérů, animátorů trávení volného času.

Podporovány budou takové projekty, jejichž součástí budou aktivity, které povedou k vyhledávání zájemců o zapojení se do organizace trávení volného času a zajištění jejich odpovídající kvalifikace prostřednictvím odborných kurzů.

##### **4.7.4 Podpora „živých“ zahrad**

Opatření je zaměřeno na popularizaci zahrad, ve kterých je zachována potřebná biodiverzita.

Podporovány budou takové projekty, jejichž součástí budou aktivity, které povedou k zakládání a údržbě venkovských zahrad přátelských k volně žijícím živočichům tj. takových, ve kterých se nacházejí tradiční stromy a rostliny, ve kterých se nepoužívají chemické přípravky, kde je dodržována nižší intenzita sečení trávníků, vodní nádrže jsou ošetřeny tak, aby neměly hladké a kolmé stěny apod.

**Tabulka 52:** Přehled strategických cílů, specifických cílů a opatření s barevným vyznačením opatření, která lze realizovat s podporou PRV, IROP a OP Z

Strategický cíl	Název Strategického cíle	Specifický cíl	Název specifického cíle	Opatření č.	Název opatření	Číslo fiche /opatření MAS	OP
1	Zajistit infrastrukturu území v souladu s potřebami obyvatel	1.1	Přispět ke zlepšení čistoty povrchových a podzemních vod zajištěním důsledného čištění komunálních odpadních vod	1.1.1	Realizace malých pozemkových úprav v rozsahu nezbytném pro realizaci plánu společného zařízení – ČOV		
				1.1.2	Zpracování projektové dokumentace pro výstavbu ČOV a kanalizačních systémů		
				1.1.3	Zpracování projektové žádosti do OP		
				1.1.4	Výstavba nových a rekonstrukce stávajících centrálních ČOV		
				1.1.5	Zlepšení technických parametrů čištění odpadních vod u stávajících centrálních ČOV		
				1.1.6	Podpora zřizování individuálních a skupinových domovních ČOV		
				1.1.7	Podpora tematické osvěty a environmentální výchovy zejména žáků základních škol		
		1.2	Zlepšit dostupnost místních cílů prostřednictvím opravených stávajících a nově vybudovaných komunikací	1.2.1	Realizace malých pozemkových úprav v rozsahu nezbytném pro realizaci plánu společného zařízení – zpevněné a nezpevněné komunikace		
				1.2.2	Zpracování pasportů komunikací včetně posouzení kvality konstrukce vozovek		
				1.2.3	Příprava seznamu oprav komunikací dle stanovených priorit		
				1.2.4	Budování a obnova doprovodné infrastruktury včetně ozeleňování v blízkosti komunikací		
				1.2.5	Zpracování projektové dokumentace- dopravní infrastruktura		
				1.2.6	Zpracování projektové žádosti pro dotační programy		
				1.2.7	Rekonstrukce starých a výstavba nových místních a účelových komunikací		
				1.2.8	Osvěta zaměřená na nezbytnost pořizování a aktualizace pasportů místních komunikací, šetrné užívání místních a účelových komunikací řidiči velké zemědělské i nezemědělské techniky		
		1.3	Zajistit dostatek kvalitní pitné vody pro všechny obyvatele území	1.3.1	Osvěta zaměřená na problematiku ekonomiky a kvality užívání zdrojů a zařízení určených pro zásobování obyvatel pitnou vodou		
				1.3.2	Hydrogeologický průzkum území		
				1.3.3	Výstavba a rekonstrukce vodovodu		
				1.3.4	Zpracování projektové žádosti pro OP		
				1.3.5	Komplexní projektová příprava		
				1.3.6	Kontrola vydatnosti a kvality individuálních zdrojů pitné		

			vody		
	1.4	Vytvořit podmínky pro zajištění estetického vzhledu veřejných prostranství a s tím související údržby veřejné zeleně	1.4.1	Zapojování veřejnosti do procesu přípravy a realizace veřejného prostranství (komunitní plánování)	
			1.4.2	Osvěta zaměřená na zapojování laické veřejnosti (spolků a jednotlivců) do zlepšování estetického vzhledu veřejných prostranství	
			1.4.3	Realizace malých pozemkových úprav v rozsahu nezbytném pro realizaci plánu společného zařízení – zajištění estetického vzhledu veřejných prostranství	
			1.4.4	Spolupráce s odborníky z oblasti zahradnictví a zahradní architektury	
			1.4.5	Zapojování odborných partnerů do projektu – veřejná prostranství	
			1.4.6	Příprava technické části dokumentace - veřejná prostranství	
			1.4.7	Zpracování projektové žádosti pro dotační programy	
			1.4.8	Rekonstrukce a doplnění stávajících a budování nových veřejných prostranství	
			1.4.9	Požizování prostředků pro údržbu veřejných prostranství	
	1.5	Vytvářet účinný tlak na zajištění zlepšení technického stavu a údržby komunikací ve vlastnictví Jčků a Sčků	1.5.1	Zpracování pasportů komunikací včetně posouzení kvality konstrukce vozovek	
			1.5.2	Vytváření podmínek meziobecní spolupráce pro nastavení komunikace s Jčků a Sčků ve věci zajištění zlepšení technického stavu a údržby pozemních komunikací	
			1.5.3	Zapojování široké veřejnosti do procesu příprav hromadných žádostí zaměřených na zlepšení technického stavu komunikací ve vlastnictví krajů	
	1.6	Podporovat využití budov a nemovitého majetku	1.6.1	Pasportizace nevyužitých budov a objektů	
			1.6.2	Zapojování veřejnosti do procesu přípravy a realizace projektů využití budov a nemovitého majetku	
			1.6.3	Komplexní projektová příprava	
			1.6.4	Zpracování projektové žádosti pro OP	
			1.6.5	Rekonstrukce budov a objektů	
	1.7	Zvýšit využití rybníků pro rekreační účely	1.7.1	Aktualizace pasportů rybníků	
			1.7.2	Kategorizace a příprava provozních řádů a manipulačních řádů rybníků s cílem podpořit jejich rekreační využití	
			1.7.3	Přizpůsobení hospodaření na rybnících místním přírodním podmínkám	
			1.7.4	Příprava technické části dokumentace včetně rozboru a návrhu způsobu uložení sedimentů	

				1.7.5	Zpracování projektové žádosti pro OP - odbahnění a stavební úpravy pro instalaci		
				1.7.6	Rekonstrukce rybníků a čištění jejich přítoků		
2	Vytvářet podmínky pro zvyšování zaměstnanosti prostřednictvím aktivního zhodnocení místních zdrojů a rozvoje podnikatelského prostředí	2.1	Podporovat rozvoj řemeslných dovedností, manuálních zručností a podnikatelského myšlení obyvatel	2.1.1	Zakládání, obnova a rekonstrukce hospodářského zázemí při ZŠ		
				2.1.2	Exkurze v podnikatelských a řemeslnických provozech	8	P R V
				2.1.3	Vyhledávání místních leaderů ve všech oblastech podnikání a zajištění jejich propagace (motivace)	8	P R V
				2.1.4	Zajištění praktického vyučování a zácviku žáků, studentů a absolventů v místních podnicích		
				2.1.5	Vznik databáze a zajištění aktualizace místních brigádních a pracovních příležitostí	8	P R V
				2.1.6	Příprava a realizace akcí zaměřených na zviditelnění příležitostí místního trhu práce	8, 16	P R V , O P Z
				2.2	Vytvářet podmínky pro vznik nových místních výrobků a služeb	2.2.1	Sestavení a aktualizace databáze místních výrobků a služeb
		2.2.2	Podpora rozvoje stávajících a vzniku nových krátkých potravinových řetězců	2, 8		P R V , P R V	
		2.2.3	Legislativní, ekonomické a hygienické poradenství ve věci prodeje místních potravin	8		P R V	
		2.2.4	Vzdělávací programy pro stávající a potenciální producenty místních potravin, dalšího zboží a služeb	8		P R V	
		2.2.5	Profesionalizace místních výrobců a poskytovatelů služeb	4		P R V	
		2.2.6	Podpora sociálních podniků	13		I R O P	
		2.2.7	Uplatňování inovačních procesů při výrobě a zpracování místní produkce				
		2.3	Vytvářet vhodné	2.3.1	Rozvoj regionálního značení a certifikace místních výrobků a služeb	8	P R

		podmínky pro rozvoj regionálního značení a certifikaci místních výrobků a služeb a pro jejich marketing a distribuci				V
			2.3.2	Propagace obcí v souvislosti s nabídkou místních výrobků a služeb	7	P R V
			2.3.3	Prezentace nabídky výrobků a služeb ze zájmového území na regionálních, národních a mezinárodních veletrzích a výstavách	8	P R V
			2.3.4	Propagace nabídky zájmového území uživatelům dálnice D3 a dalších významných silničních tahů	8	P R V
			2.3.5	Spolupráce s dopravci při marketingovém pokrytí dopravních tras a uzlů		
			2.3.6	Distribuce místní produkce	7, 8	P R V , P R V
			2.3.7	Prodej místního zboží v kamenných obchodech a realizace regionálních prodejních řetězců a tržnic	8	P R V
	2.4	Rozvíjet cestovní ruch se zaměřením na využití zdrojů zájmového území	2.4.1	Tvorba originálních produktů cestovního ruchu	8	P R V
			2.4.2	Úzké propojování zážitkové turistiky se zhodnocováním místních zdrojů -podpora agroturistiky	5, 8	P R V , P R V
			2.4.3	Zlepšení kvality služeb v oblasti CR	8	P R V
			2.4.4	Využívat stávající i potenciální aktivity cestovního ruchu jako součásti marketingu a příležitosti pro distribuci místních výrobků a služeb	8	P R V
	2.5	Podporovat aktivity spojené s rozvojem ovocnářství a zahradnictví a zpracováním	2.5.1	Obnova stávajících a výsadba nových ovocných dřevin		
			2.5.2	Vyhledávání a uplatňování nových druhů ovoce a zeleniny v místních podmínkách		
			2.5.3	Řešení problémů spojených se sklizní ovoce		
			2.5.4	Nepotravinářské využití produkovaného ovoce – OPATŘENÍ ZRUŠENO		
			2.5.5	Profesionalizace producentů ovoce, zahradnické produkce a další vybrané zemědělské produkce	1	P R V
			2.5.6	Osvěta a zapojování veřejnosti do procesu přípravy a realizace projektů (komunitní plánování)- ovocnářství		

		ovoce na finální produkt	2.5.7	Odborná školení a besedy - spolupráce s odborníky z oblasti zahradnictví, ovocnářství a zpracování ovoce					
			2.5.8	Výstavba nových a obnova stávajících skladovacích kapacit pro skladování zahradnické a ovocnářské produkce					
			2.5.9	Vytváření podmínek pro společnou realizaci ovocnářské produkce a dalších místních zemědělských komodit					
		2.6	Podporovat rozvoj řemeslných dovedností, manuálních zručností a podnikatelského myšlení obyvatel	2.6.1	Spojování menších vlastníků lesů ke společnému uplatňování inovativních technologií ve výrobě a následnému odbytu v místě vytěžené dřevní hmoty				
				2.6.2	Rozvoj těžby, zpracování a distribuce v místě vytěženého palivového dřeva Opatření				
				2.6.3	Podpora využití odpadního dřeva po těžbě k energetickému využití v místních podmínkách				
				2.6.4	Zlepšení technického stavu lesní infrastruktury	3	P R V		
		3	Zlepšit občanskou vybavenost sídel zejména ve smyslu zavedení chybějících či zvýšení úrovně stávajících služeb	3.1	Vytvořit podmínky pro zvýšení dosažitelnosti blízkých cílů	3.1.1	Koncepční přístup k problematice dopravní obslužnosti zájmového území		
						3.1.2	Pořizování dopravních prostředků pro doplňkovou dopravu		
						3.1.3	Komunikace pro bezmotorovou dopravu		
3.1.4	Rozvoj hromadné dopravy					11	I R O P		
3.1.5	Rozvoj informačních dopravních systémů pro optimalizaci využití spojů všech druhů dopravy								
3.1.6	Podpora společného sdílení primárních mobilních prostředků								
3.1.7	Využití stávajících i nových spojů hromadné dopravy pro zajištění snazší dostupnosti cílů sportovního a rekreačního využití v zájmovém území (skibus, cyklobus apod.)								
3.2	Vytvořit vhodné podmínky pro rekreační koupání			3.2.1	Podpora vzniku plováren a doprovodného zařízení pro provozování rekreačního koupání a vodních sportů na k tomu určených vodních nádržích a rybnících				
				3.2.2	Biologické čištění rekreačních vod				
				3.2.3	Zajištění spojů hromadné dopravy v návaznosti na vodní turistiku				
		3.2.4	Informační systém o možnosti provozování rekreačního koupání a vodních sportů						
3.3	Zajistit vhodné	3.3.1	Zapojování veřejnosti do procesu přípravy a realizace projektů (komunitní plánování)						



	podmínky pro provozování sportovních a rekreačních aktivit	3.3.2	Rozvoj stávajících a vznik nových informačních systémů využití sportovišť		
		3.3.3	Rozšiřování a modernizace stávajících a vznik nových zařízení pro relaxaci v lese	6	P R V
		3.3.4	Podpora a vznik vícegeneračních sportovišť	6	P R V
		3.3.5	Podpora vzniku nových a obnova inventáře stávajících půjčoven sportovního vybavení		
3.4	Zajistit vhodné podmínky pro život venkovských komunit	3.4.1	Grantové systémy obcí malého rozsahu určené na podporu společenského a kulturního vyžití obyvatel		
		3.4.2	Rozvoj stávajících a vznik nových informačních systémů zaměřených na společenské a kulturní vyžití obyvatel zájmového území		
		3.4.3	Rekonstrukce kulturních domů a obdobných zařízení		
		3.4.4	Tvorba podmínek pro společné užívání společenských a kulturních zařízení		
		3.4.5	Podpora víceúčelovosti a snadné dostupnosti společenských a kulturních zařízení		
		3.4.6	Zapojování veřejnosti do procesu přípravy a realizace projektů (komunitní plánování) – společenské a kulturní aktivity		
3.5	Zajistit vhodné podmínky pro rozvoj spolkové činnosti	3.5.1	Grantové systémy obcí malého rozsahu určené na podporu rozvoje spolkové činnosti v zájmovém území		
		3.5.2	Vybavení a rekonstrukce stávajících kluboven a dalších prostor užívaných pro spolkovou činnost		
3.6	Vytvořit podmínky pro zásobování obyvatel potravinami	3.6.1	Zřizování obchodů a výdejních míst pro zásobování obyvatel potravinami a zbožím běžné spotřeby		
		3.6.2	Podpora pojezdného prodeje – pořizování víceúčelových dopravních prostředků na rozvoz a prodej potravin a zboží běžné spotřeby		
		3.6.3	Zřizování stanovišť pro mobilní prodej		
3.7	Vytvořit podmínky pro vzdělávání obyvatel a zajištění péče o rodinu	3.7.1	Stavební úpravy a vybavení nezbytné pro zajištění vzdělávacích potřeb obyvatel	8, 9, 10	P R V , I R O P, I R



	zaměřen é na rozvoj lokálních o patriotis mu a dalšího vzdělává ní dospělý ch	4.4.3	Zapojování místních lektorů do celoživotního vzdělávání dětí i dospělých		
		4.4.4	Zakládání komunitních škol		
4.5	Podporovat aktivity zaměřen é na zvýšení kvality života obyvatel využívajících sociální služby	4.5.1	Aktivní setkávání seniorů		
		4.5.2	Rozvoj sociálních služeb založených na osobním kontaktu	12, 15	I R O P, O P Z
4.6	Podporovat aktivity zaměřen é na zvýšení dosažitelnosti zdravotní péče a uplatně ní zdravéh o životníh o stylu v životě obyvatel	4.6.1	Osvěta zaměřená na zdravý životní styl		
		4.6.2	Kurzy přírodního léčitelství – využití léčivých bylin		
		4.6.3	První zdravotnická pomoc		
		4.6.4	Aktivita zaměřená na zvýšení dosažitelnosti zdravotní péče i v malých		
4.7	Podporovat aktivity a zajistit vybavenost pro realizaci kvalitních o sportovního a kulturní ho vyžití	4.7.1	Venkovní areály (venkovní posezení, venkovní kulinářské zázemí, parkety, jeviště...)		
		4.7.2	Kvalitní kulturní a sportovní akce		
		4.7.3	Vyhledávání kvalitních trenérů, animátorů trávení volného času		
		4.7.4	Podpora „živých“ zahrad		

### 3.3 Popis strategie

#### 3.3.1 Integrovaní prvky strategie

Mezi integrační prvky předkládané strategie patří oblasti, které mají v území zajistit sjednocující, spojující a slučující charakter. Mezi zásadní integrační prvky strategie patří využívání principů metody LEADER (viz str. 139), naplňování principů přijatých pro přípravu a realizaci strategie (viz str. 143), naplňování identifikovaných potřeb cílových skupin a dále vazba na horizontální témata IROP a PRV.

Dalším významným integrujícím prvkem je zaměření strategie na lepší využívání místních zdrojů ve smyslu navýšení přidané hodnoty a realizace takto získaných produktů v místě jejich zpracování.

##### 3.3.1.1 Vazby mezi fichemi a opatřeními, které jsou součástí programových rámců

Grafické znázornění vazeb mezi jednotlivými fichemi a opatřeními, které jsou součástí programových rámců

Program	Opatř./Fiche	PRV								IROP					OPZ		
		1	2	3	4	5	6	7	8	9	10	11	12	13	14	15	16
PRV	1	■															
	2	1	■														
	3	0	0	■													
	4	0	0	1	■												
	5	1	1	0	0	■											
	6	0	0	1	0	1	■										
	7	1	2	0	0	1	0	■									
	8	Viz tabulka na str. 149								■							
IROP	9	0	0	0	0	0	0	0	■								
	10	0	0	0	0	0	0	0	2	■							
	11	0	0	0	0	0	0	1	0	0	■						
	12	0	0	0	0	0	0	0	0	0	0	■					
	13	1	1	1	0	0	0	1	0	0	0	0	■				
OPZ	14	0	0	0	0	0	0	0	0	2	0	0	0	■			
	15	0	0	0	0	0	0	0	0	0	0	2	0	0	■		
	16	1	1	1	0	0	0	1	0	0	0	0	2	0	0	■	

■ Shodná opatření PR

2 Silná integrační vazba - podmíněnost (věcná, časová, prostorová) napříč PR

1 Slabá integrační vazba - synergie napříč PR

0 Žádná integrační vazba napříč PR

### Slabší integrační vazby

V následující tabulce jsou uvedeny popis slabších integračních vazeb, jak jsou uvedeny ve schématu Grafického znázornění vazeb mezi jednotlivými fichemi, které jsou součástí programových rámců.

Vazby mezi Fichemi č.	Popis integrační vazby:
1 - 2	<p><u>Věcný popis:</u> Projekty realizované v rámci FICHE 1 Zemědělské podnikání mohou vytvořit vhodné podmínky pro realizaci projektů v rámci FICHE 2 Zpracování zemědělských komodit např.: pěstování ovoce – výroba ovocného moštu.</p> <p><u>Územní popis:</u> Projekty bude možné realizovat v celém zájmovém území.</p> <p><u>Časový popis:</u> Výzva pro FICHI 1 bude vyhlášena v roce 2017 a 2018 a navazující projekty v rámci FICHE 2 bude možné realizovat na základě výzvy v období 2017 a 2019.</p>
1 - 5	<p><u>Věcný popis:</u> Projekty realizované v rámci FICHE 1 Zemědělské podnikání mohou vytvořit vhodné podmínky pro realizaci projektů v rámci FICHE 5 Agroturistika např.: pěstování ovoce – ubytování na ovocné farmě</p> <p><u>Územní popis:</u> Projekty bude možné realizovat v celém zájmovém území.</p> <p><u>Časový popis:</u> Výzva pro FICHI 1 bude vyhlášena v 2017 a 2018 a navazující projekty v rámci FICHE 5 bude možné realizovat na základě výzvy v období 2017 a 2019.</p>
1 - 7	<p><u>Věcný popis:</u> Projekty realizované v rámci FICHE 1 Zemědělské podnikání mohou vytvořit vhodné podmínky pro realizaci projektů v rámci FICHE 7 Distribuce místní produkce např.: pěstování ovoce – založení farmářského obchodu s prodejem ovoce.</p> <p><u>Územní popis:</u> Projekty bude možné realizovat v celém zájmovém území.</p> <p><u>Časový popis:</u> Výzva pro FICHI 1 bude vyhlášena v 2017 a 2019 a navazující projekty v rámci FICHE 7 bude možné realizovat na základě výzvy v období 2019.</p>
1 - 13	<p><u>Věcný popis:</u> Projekty realizované v rámci FICHE 1 Zemědělské podnikání mohou vytvořit vhodné podmínky pro realizaci projektů v rámci FICHE 13 Distribuce místní produkce např.: pěstování ovoce – založení sociálního podniku provozujícího baličku ovoce.</p> <p><u>Územní popis:</u> Projekty bude možné realizovat v celém zájmovém území.</p> <p><u>Časový popis:</u> Výzva pro FICHI 1 bude vyhlášena v 2017 a 2019 a navazující projekty v rámci FICHE 13 bude možné realizovat na základě výzvy v období 2021.</p>
16 - 1	<p><u>Věcný popis:</u> Projekty realizované v rámci FICHE 16 Podpora sociálních podniků mohou vytvořit vhodné podmínky pro realizaci projektů v rámci FICHE 1 Zemědělské podnikání např.: pěstování ovoce – založení sociálního podniku provozujícího baličku ovoce s podporou vzniku pracovních míst.</p> <p><u>Územní popis:</u> Projekty bude možné realizovat v celém zájmovém území.</p> <p><u>Časový popis:</u> Výzva pro FICHI 16 bude vyhlášena v 2017 a navazující projekty v rámci FICHE 1 bude možné realizovat na základě výzvy v období 2017 a 2019.</p>
2 - 5	<p><u>Věcný popis:</u> Projekty realizované v rámci FICHE 2 Zpracování zemědělských komodit mohou vytvořit vhodné podmínky pro realizaci projektů v rámci FICHE 5 Agroturistika např.: moštárna – restaurace na farmě s nabídkou místních moštů.</p> <p><u>Územní popis:</u> Projekty bude možné realizovat v celém zájmovém území.</p> <p><u>Časový popis:</u> Výzva pro FICHI 2 bude vyhlášena v 2017 a 2019 a navazující projekty v rámci FICHE 5 bude možné realizovat na základě výzvy v období 2017 a 2019.</p>
2 - 13	<p><u>Věcný popis:</u> Projekty realizované v rámci FICHE 2 Zpracování zemědělských komodit mohou vytvořit vhodné podmínky pro realizaci projektů v rámci FICHE 13 Sociální podniky např.: moštárna – sociální podnik zaměřený na balení a distribuci místních moštů</p> <p><u>Územní popis:</u> Projekty bude možné realizovat v celém zájmovém území.</p> <p><u>Časový popis:</u> Výzva pro FICHI 2 bude vyhlášena v 2017 a 2019 a navazující projekty v rámci FICHE 13 bude možné realizovat na základě výzvy v období 2021.</p>

16 - 2	<p><u>Věcný popis:</u> Projekty realizované v rámci FICHE 16 Podpora sociálních podniků mohou vytvořit vhodné podmínky pro realizaci projektů v rámci FICHE 2 Zpracování zemědělských komodit např.: moštárna – vznik pracovních míst v sociálním podniku zaměřeném na balení a distribuci místních moštů</p> <p><u>Územní popis:</u> Projekty bude možné realizovat v celém zájmovém území.</p> <p><u>Časový popis:</u> Výzva pro FICHI 16 bude vyhlášena v 2017 a navazující projekty v rámci FICHE 2 bude možné realizovat na základě výzvy v období 2017 a 2019.</p>
3 - 4	<p><u>Věcný popis:</u> Projekty realizované v rámci FICHE 3 Lesní infrastruktura mohou vytvořit vhodné podmínky pro realizaci projektů v rámci FICHE 4 Nezemědělské podnikání např.: oprava lesních cest – zpracování místního dřeva na místní pile</p> <p><u>Územní popis:</u> Projekty bude možné realizovat v celém zájmovém území.</p> <p><u>Časový popis:</u> Výzva pro FICHI 3 bude vyhlášena v 2017 a 2019 a navazující projekty v rámci FICHE 4 bude možné realizovat na základě výzvy v období 2017, 2018, 2019.</p>
3 - 6	<p><u>Věcný popis:</u> Projekty realizované v rámci FICHE 3 Lesní infrastruktura mohou vytvořit vhodné podmínky pro realizaci projektů v rámci FICHE 6 Lesní relax např.: oprava lesních cest zajistí dostupnost relaxačního místa v lese</p> <p><u>Územní popis:</u> Projekty bude možné realizovat v celém zájmovém území.</p> <p><u>Časový popis:</u> Výzva pro FICHI 3 bude vyhlášena v 2017 a 2019 a navazující projekty v rámci FICHE 6 bude možné realizovat na základě výzvy v období 2018.</p>
3 - 13	<p><u>Věcný popis:</u> Projekty realizované v rámci FICHE 3 Lesní infrastruktura mohou vytvořit vhodné podmínky pro realizaci projektů v rámci FICHE 13 Sociální podnik např.: oprava lesních cest - sociální podnik zaměřený na pilařské zpracování v místě vytěženého dřeva</p> <p><u>Územní popis:</u> Projekty bude možné realizovat v celém zájmovém území.</p> <p><u>Časový popis:</u> Výzva pro FICHI 3 bude vyhlášena v 2017 a 2019 a navazující projekty v rámci FICHE 13 bude možné realizovat na základě výzvy v období 2021.</p>
16 - 3	<p><u>Věcný popis:</u> Projekty realizované v rámci FICHE 16 Podpora sociálních podniků mohou vytvořit vhodné podmínky pro realizaci projektů v rámci FICHE 3 Lesní infrastruktura např.: oprava lesních cest - podpora vzniku pracovních míst v sociálním podniku zaměřeném na pilařské zpracování v místě vytěženého dřeva</p> <p><u>Územní popis:</u> Projekty bude možné realizovat v celém zájmovém území.</p> <p><u>Časový popis:</u> Výzva pro FICHI 3 bude vyhlášena v 2017 a navazující projekty v rámci FICHE 16 bude možné realizovat na základě výzvy v období 2017 a 2019.</p>
5 - 6	<p><u>Věcný popis:</u> Projekty realizované v rámci FICHE 5 Agroturistika mohou vytvořit vhodné podmínky pro realizaci projektů v rámci FICHE 6 Lesní relax např.: vybudování ubytování na farmě – vybudování relaxačního místa v blízkém lese</p> <p><u>Územní popis:</u> Projekty bude možné realizovat v celém zájmovém území.</p> <p><u>Časový popis:</u> Výzva pro FICHI 5 bude vyhlášena v 2017 a 2019 a navazující projekty v rámci FICHE 6 bude možné realizovat na základě výzvy v období 2018.</p>
5 - 7	<p><u>Věcný popis:</u> Projekty realizované v rámci FICHE 5 Agroturistika mohou vytvořit vhodné podmínky pro realizaci projektů v rámci FICHE 7 Distribuce místní produkce např.: vytvoření ubytovací kapacity na farmě se stravovacím zařízením – obchod s prodejem farmářské produkce</p> <p><u>Územní popis:</u> Projekty bude možné realizovat v celém zájmovém území.</p> <p><u>Časový popis:</u> Výzva pro FICHI 5 bude vyhlášena v 2017 a 2019 a navazující projekty v rámci FICHE 7 bude možné realizovat na základě výzvy v období 2019.</p>
7 - 11	<p><u>Věcný popis:</u> Projekty realizované v rámci FICHE 7 Distribuce místní produkce mohou vytvořit vhodné podmínky pro realizaci projektů v rámci FICHE 11 Doprava např.: projekt farmářského obchodu - rozvoz místních produktů v zavazadlovém prostoru v rámci nově zřízených dopravních linek</p> <p><u>Územní popis:</u> Projekty bude možné realizovat v celém zájmovém území.</p>

	<u>Časový popis:</u> Výzva pro FICHI 7 bude vyhlášena v 2019 a navazující projekty v rámci FICHE 11 bude možné realizovat na základě výzvy v období 2019 a 2020.
7 - 13	<u>Věcný popis:</u> Projekty realizované v rámci FICHE 7 Distribuce místní produkce mohou vytvořit vhodné podmínky pro realizaci projektů v rámci FICHE 13 Sociální podniky např.: farmářský obchod /farmářské obchody - sociální podnik zabývající se provozem internetového obchodu se zásilkovým prodejem zboží z místní produkce <u>Územní popis:</u> Projekty bude možné realizovat v celém zájmovém území. <u>Časový popis:</u> Výzva pro FICHI 7 bude vyhlášena v 2019 a navazující projekty v rámci FICHE 13 bude možné realizovat na základě výzvy v období 2021.
16 - 7	<u>Věcný popis:</u> Projekty realizované v rámci FICHE 16 Podpora sociálních podniků mohou vytvořit vhodné podmínky pro realizaci projektů v rámci FICHE 7 Distribuce místní produkce např.: farmářský obchod /farmářské obchody - podpora vzniku pracovních míst v sociálním podniku zabývajícím se provozem internetového obchodu se zásilkovým prodejem zboží z místní produkce <u>Územní popis:</u> Projekty bude možné realizovat v celém zájmovém území. <u>Časový popis:</u> Výzva pro FICHI 16 bude vyhlášena v 2017 a navazující projekty v rámci FICHE 7 bude možné realizovat na základě výzvy v období 2019.

#### Silnější integrační vazby

<u>Vazby mezi Fichemi č.</u>	<u>Popis integrační vazby:</u>
2 - 7	<u>Věcný popis:</u> Projekty realizované v rámci FICHE 2 Zpracování zemědělských komodit mohou vytvořit vhodné podmínky pro realizaci projektů v rámci FICHE 7 Distribuce místní produkce např.: moštárna – farmářský obchod s nabídkou místních moštů. <u>Územní popis:</u> Projekty bude možné realizovat v celém zájmovém území. <u>Časový popis:</u> Výzva pro FICHI 2 bude vyhlášena v 2017 a 2019 a navazující projekty v rámci FICHE 7 bude možné realizovat na základě výzvy v období 2019.
9 - 10	<u>Věcný popis:</u> Projekty realizované v rámci FICHE 9 Vybavení ZŠ mohou vytvořit vhodné podmínky pro realizaci projektů v rámci FICHE 10 Vybavení učeben např.: vybavení ZŠ učebnou pro polytechnickou výchovu – zrcadlové učebny pro polytechnickou výchovu v obcích, kde není ZŠ <u>Územní popis:</u> Projekty bude možné realizovat v celém zájmovém území. <u>Časový popis:</u> Výzva pro FICHI 9 bude vyhlášena v 2017, 2018 a 2019 a navazující projekty v rámci FICHE 10 bude možné realizovat na základě výzvy v období 2017 a 2018.
12 - 15	<u>Věcný popis:</u> Projekty realizované v rámci FICHE 12 Terénní sociální služby mohou vytvořit vhodné podmínky pro realizaci projektů v rámci FICHE 15 Poskytování sociálních služeb a poradenství např.: založení terénní sociální služby – podpora pracovních míst v založených sociálních službách <u>Územní popis:</u> Projekty bude možné realizovat v celém zájmovém území. <u>Časový popis:</u> Výzva pro FICHI 12 bude vyhlášena v 2017 a 2018 a navazující projekty v rámci FICHE 15 bude možné realizovat na základě výzvy v období 2017 a 2018.
16 – 13	<u>Věcný popis:</u> Projekty realizované v rámci FICHE 16 Podpora sociálních podniků mohou vytvořit vhodné podmínky pro realizaci projektů v rámci FICHE 13 Sociální podniky např.: založení sociálního podniku – podpora pracovních míst v založeném sociálním podniku <u>Územní popis:</u> Projekty bude možné realizovat v celém zájmovém území. <u>Časový popis:</u> Výzva pro FICHI 16 bude vyhlášena v 2017 a navazující projekty v rámci FICHE 13 bude možné realizovat na základě výzvy v období 2021.

14 - 10	<p><u>Věcný popis:</u> Projekty realizované v rámci opatření 10 (programový rámec IROP) s názvem Podpora celoživotního vzdělávání mohou vytvořit vhodné podmínky pro realizaci dětských skupin, které budou podpořené i v rámci opatření 14 Podpora rodin např.: založení dětské skupiny – podpora pracovních míst v založené dětské skupině.</p> <p><u>Územní popis:</u> Projekty bude možné realizovat v celém zájmovém území.</p> <p><u>Časový popis:</u> Výzva pro opatření 10 bude vyhlášena v roce 2017 a 2018 a navazující projekty v rámci opatření 14 bude možné realizovat v období 2017 a 2019.</p>
---------	--



### Integrační vazby mezi opatřeními zařazenými do FICHE 8 – Projekty spolupráce

V rámci FICHE 8 Projekty spolupráce bude kombinováno více opatření. Integrační vazby jsou tedy v následující tabulce zobrazeny v rámci opatření, kterých bude možno v rámci této FICHE využít.

Strategický cíl			2																3			
Strategický cíl	Specifický cíl	Specifický cíl	2.1				2.2				2.3				2.4				3.7			
			Opatření	2.1.2	2.1.3	2.1.5	2.1.6	2.2.1	2.2.2	2.2.3	2.2.4	2.3.1	2.3.3	2.3.4	2.3.6	2.3.7	2.4.1	2.4.2	2.4.3	2.4.4	3.7.1	
2	2.1	2.1.2	■																			
		2.1.3	1	■																		
		2.1.5	1	1	■																	
		2.1.6	1	1	2	■																
	2.2	2.2.1	1	1	1	2	■															
		2.2.2	0	0	0	1	2	■														
		2.2.3	0	0	0	0	1	2	■													
		2.2.4	0	0	0	1	1	2	2	■												
	2.3	2.3.1	0	1	1	1	2	2	1	1	■											
		2.3.3	0	0	1	1	2	1	1	1	1	■										
		2.3.4	0	0	1	1	2	1	0	0	1	1	■									
		2.3.6	1	0	1	1	1	2	1	1	1	1	1	■								
	2.4	2.3.7	0	0	1	1	1	2	1	1	1	1	1	2	■							
		2.4.1	0	0	0	1	1	1	0	0	1	0	1	0	0	■						
		2.4.2	1	0	0	1	1	1	0	0	1	1	1	1	0	2	■					
		2.4.3	0	0	1	1	1	1	0	0	1	1	0	0	0	2	2	■				
3	3.7	3.7.1	1	1	1	1	1	1	1	1	1	1	1	1	1	1	1	1	1	1	■	

■ Shodná opatření PR

2 Silná integrační vazba - podmíněnost (věcná, časová, prostorová) napříč PR

1 Slabá integrační vazba - synergie napříč PR

0 Žádná integrační vazba napříč PR

### Kombinace opatření se silnou integrační vazbou v rámci Fiche 8 – Projekty spolupráce

Číslo opatření	Typy projektů	Typy projektů	Číslo opatření
2.1.6	Výstavy, prodejní burzy, expozice a prodejní akce	Vytvoření databáze místních brigádnických příležitostí pro mladé lidi	2.1.5
2.2.1	Vytvoření elektronické databáze místních výrobků a služeb	Výstavy, prodejní burzy, expozice a prodejní akce	2.1.6
2.2.2	Úpravy a dodávky technologií pro výrobu místních potravinářských výrobků, uvádění vyrobených potravin na trhy	Vytvoření elektronické databáze místních výrobků a služeb	2.2.1
2.2.3	Individuální a kolektivní poradenství pro místní výrobce potravin	Úpravy a dodávky technologií pro výrobu místních potravinářských výrobků, uvádění vyrobených potravin na trhy	2.2.2
2.2.3	Individuální a kolektivní	Úpravy a dodávky technologií pro	2.2.2

	poradenství pro místní výrobce potravin	výrobu místních potravinářských výrobků, uvádění vyrobených potravin na trhy	
2.2.4	Vzdělávací programy	Individuální a kolektivní poradenství pro místní výrobce potravin	2.2.3
2.3.1	Značení a/nebo certifikace místních zejména potravinářských výrobků, služeb a propagace	Vytvoření elektronické databáze místních výrobků a služeb	2.2.1
2.3.3	Prezentace místních výrobců a poskytovatelů služeb na regionálních, národních a mezinárodních veletrzích	Vytvoření elektronické databáze místních výrobků a služeb	2.2.1
2.3.4	Propagační aktivity místních výrobků a služeb v blízkosti úseku dálnice D3 a dalších významných silničních tahů	Vytvoření elektronické databáze místních výrobků a služeb	2.2.1
2.3.6	Začlenění prvovýrobců do dodavatelských řetězců	Úpravy a dodávky technologií pro výrobu místních potravinářských výrobků, uvádění vyrobených potravin na trhy	2.2.2
2.3.7	Začlenění prvovýrobců do dodavatelských řetězců	Úpravy a dodávky technologií pro výrobu místních potravinářských výrobků, uvádění vyrobených potravin na trhy	2.2.2
2.4.2	Rekonstrukce venkovských objektů pro agroturistiku	Příprava a realizace originálních produktů cestovního ruchu, originální a zároveň udržitelné zhodnocení kulturního a přírodního dědictví zájmového území	2.4.1
2.4.3	Rozšíření označení služeb regionální značkou a značkou kvality	Příprava a realizace originálních produktů cestovního ruchu, originální a zároveň udržitelné zhodnocení kulturního a přírodního dědictví zájmového území	2.4.1
2.4.3	Rozšíření označení služeb regionální značkou a značkou kvality	Rekonstrukce venkovských objektů pro agroturistiku	2.4.2
2.4.4	Krátké dodavatelské řetězce, místní trhy a propagační činnost	Příprava a realizace originálních produktů cestovního ruchu, originální a zároveň udržitelné zhodnocení kulturního a přírodního dědictví zájmového území	2.4.1
2.4.4	Krátké dodavatelské řetězce, místní trhy a propagační činnost	Výstavy, prodejní burzy, expozice a prodejní akce	2.1.6
2.4.4	Krátké dodavatelské řetězce, místní trhy a propagační činnost	Vytvoření elektronické databáze místních výrobků a služeb	2.2.1
2.4.4	Krátké dodavatelské řetězce, místní trhy a propagační činnost	Rekonstrukce venkovských objektů pro agroturistiku	2.4.2
2.4.4	Krátké dodavatelské řetězce, místní trhy a propagační činnost	Rozšíření označení služeb regionální značkou a značkou kvality	2.4.3
2.4.4	Krátké dodavatelské řetězce,	Začlenění prvovýrobců do	2.3.6

	místní trhy a propagační činnost	Dodavatelských řetězců	
--	----------------------------------	------------------------	--

### 3.3.1.2 Integrovaná vazba mimo programové rámce

#### FICHE 1

Součástí Fiche 1: Zemědělské podnikání je opatření 2.5.5. Profesionalizace producentů ovoce, zahradnické produkce a další vybrané zemědělské produkce.

Integrovaná vazba opatření 2.5.5. mimo programové rámce je popsáno v následující tabulce, kde jsou uvedeny příklady aktivit a/nebo projektů:

Tabulka: Vazba Fiche 1 (tj. opatření 2.5.5.) na opatření, která nejsou zařazena do programových rámců

Číslo opatření	Název opatření	Příklady aktivit a/nebo projektů mimo programové rámce, jejichž realizaci bude přímo podpořena realizace FICHE 1	Předpokládaná integrovaná vazba Slabá = 1 Silná = 2
1.1.4	Výstavba nových a rekonstrukce stávajících centrálních ČOV	Rekonstrukce stávajících a výstavba nových centrálních ČOV	1
1.1.5	Zlepšení technických parametrů čištění odpadních vod u stávajících centrálních ČOV	Zlepšení technických parametrů čištění odpadních vod u centrálních ČOV	1
1.2.1	Realizace malých pozemkových úprav v rozsahu nezbytném pro realizaci plánu společného zařízení – zpevněné a nezpevněné komunikace	Vyjasnění a narovnání vlastnických vztahů k pozemkům určeným pro výstavbu zpevněné a nezpevněné komunikace	1
1.2.7	Rekonstrukce starých a výstavba nových místních a účelových komunikací	Rekonstrukce starých a výstavba nových místních a účelových komunikací	1
1.3.3	Výstavba a rekonstrukce vodovodu	Výstavba nových a rekonstrukce stávajících vodovodních řádů	1
1.6.1	Pasportizace nevyužitých budov a objektů	Využití stávajících budov a dalšího nemovitého majetku	1
1.6.5	Rekonstrukce budov a objektů	Rekonstrukce stávajících, nevyužitých budov a dalšího nemovitého majetku	2
2.1.4	Zajištění praktického vyučování a zácviku žáků, studentů a absolventů v místních podnicích	Zajištění výuky a praktického výcviku u žáků a studentů	1
2.2.7	Uplatňování inovačních procesů při výrobě a zpracování místní produkce	Zapojování vzdělávacích a/nebo výzkumných institucí do realizace projektů	2
2.5.1	Obnova stávajících a výsadba nových ovocných dřevin	Rozvoj ovocnářství a zpracování ovoce	2
2.5.2	Vyhledávání a uplatňování nových druhů ovoce a zeleniny v místních	Rozvoj ovocnářství, zelinářství a zpracování	2

	podmínkách	ovoce a zeleniny	
2.5.3	Řešení problémů spojených se sklizní ovoce	Efektivní organizační a technická opatření pro sklizeň ovoce a pořízení speciálních mobilních strojů pro sklizeň ovoce	2
2.5.6	Osvěta a zapojování veřejnosti do procesu přípravy a realizace projektů (komunitní plánování)- ovocnářství	Zapojování veřejnosti do rozvoje ovocnářství a zahradnictví	1
2.5.7	Odborná školení a besedy - spolupráce s odborníky z oblasti zahradnictví, ovocnářství a zpracování ovoce	Zapojování veřejnosti do rozvoje ovocnářství a zahradnictví (školení a besedy)	2
2.5.8	Výstavba nových a obnova stávajících skladovacích kapacit pro skladování zahradnické a ovocnářské produkce	Speciální mobilní stroje, výstavba a rekonstrukce skleníků, fóliovníků, kontejneroven a další zahradnické stavby včetně související technologie, pastevní areály, kapacity pro skladování sena	2
2.5.9	Vytváření podmínek pro společnou realizaci ovocnářské produkce a dalších místních zemědělských komodit	Začlenění prvovýrobců do dodavatelských řetězců	2

## FICHE 2

Součástí Fiche 2: Zpracování zemědělských komodit je opatření 2.5.2. Podpora rozvoje stávajících a vzniku nových potravinových řetězců.

Integrační vazby opatření 2.5.2. mimo programové rámce je popsáno v následující tabulce, kde jsou uvedeny příklady aktivit a/nebo projektů:

Tabulka: Vazba Fiche 2 (tj. opatření 2.5.2.) na opatření, která nejsou zařazena do programových rámců

Číslo opatření	Název opatření	Příklady aktivit a/nebo projektů mimo programové rámce, jejichž realizaci bude přímo podpořena realizace FICHE 2	Předpokládaná integrační vazba Slabá = 1 Silná = 2
1.1.6	Podpora zřizování individuálních a skupinových domovních ČOV	Zřizování individuálních a skupinových domovních ČOV	1
1.2.1	Realizace malých pozemkových úprav v rozsahu nezbytném pro realizaci plánu společného zařízení – zpevněné a nezpevněné komunikace	Vyjasnění a narovnání vlastnických vztahů k pozemkům určeným pro výstavbu zpevněné a nezpevněné komunikace	1
1.2.7	Rekonstrukce starých a výstavba nových místních a účelových komunikací	Rekonstrukce starých a výstavba nových místních a účelových komunikací	1

1.3.3	Výstavba a rekonstrukce vodovodu	Výstavba nových a rekonstrukce stávajících vodovodních řádů	1
1.6.1	Pasportizace nevyužitých budov a objektů	Využití stávajících budov a dalšího nemovitého majetku	1
1.6.5	Rekonstrukce budov a objektů	Rekonstrukce stávajících, nevyužitých budov a dalšího nemovitého majetku	2
2.2.7	Uplatňování inovačních procesů při výrobě a zpracování místní produkce	Zapojování vzdělávacích a/nebo výzkumných institucí do realizace projektů	2
2.5.1	Obnova stávajících a výsadba nových ovocných dřevin	Rozvoj ovocnářství a zpracování ovoce	2
2.5.2	Vyhledávání a uplatňování nových druhů ovoce a zeleniny v místních podmínkách	Rozvoj ovocnářství, zelinářství a zpracování ovoce a zeleniny	2
2.5.6	Osvěta a zapojování veřejnosti do procesu přípravy a realizace projektů (komunitní plánování)-ovocnářství	Zapojování veřejnosti do rozvoje ovocnářství a zahradnictví	1
2.5.7	Odborná školení a besedy - spolupráce s odborníky z oblasti zahradnictví, ovocnářství a zpracování ovoce	Zapojování veřejnosti do rozvoje ovocnářství a zahradnictví (školení a besedy)	2
2.5.8	Výstavba nových a obnova stávajících skladovacích kapacit pro skladování zahradnické a ovocnářské produkce	Speciální mobilní stroje, výstavba a rekonstrukce skleníků, fóliovníků, kontejneroven a další zahradnické stavby včetně související technologie, pastevní areály, kapacity pro skladování sena	2
2.5.9	Vytváření podmínek pro společnou realizaci ovocnářské produkce a dalších místních zemědělských komodit	Začlenění prvovýrobců do dodavatelských řetězců	2

### FICHE 3

Součástí Fiche3: Lesnická infrastruktura je opatření 2.6.4. zlepšení technického stavu lesní infrastruktury. Integrovaná vazba opatření 2.6.4. mimo programové rámce je popsáno v následující tabulce, kde jsou uvedeny příklady aktivit a/nebo projektů:

Tabulka: Vazba Fiche 3 (tj. opatření 2.6.4.) na opatření, která nejsou zařazena do programových rámců

Číslo opatření	Název opatření	Příklady aktivit a/nebo projektů mimo programové rámce, jejichž realizací bude přímo podpořena realizace FICHE 3	Předpokládaná integrační vazba Slabá = 1 Silná = 2
----------------	----------------	--	--

<b>1.2.7</b>	Rekonstrukce starých a výstavba nových místních a účelových komunikací	Rekonstrukce starých a výstavba nových místních a účelových komunikací	1
<b>2.2.7</b>	Uplatňování inovačních procesů při výrobě a zpracování místní produkce	Zapojování vzdělávacích a/nebo výzkumných institucí do realizace projektů	2
<b>2.6.1</b>	Spojování menších vlastníků lesů ke společnému uplatňování inovativních technologií ve výrobě a následnému odbytu v místě vytěžené dřevní hmoty	Společný přístup při zpracování a prodeji vytěžené dřevní hmoty	2
<b>2.6.2</b>	Rozvoj těžby, zpracování a distribuce v místě vytěženého palivového dřeva	Zpracování a distribuce dřeva	2
<b>2.6.3</b>	Podpora využití odpadního dřeva po těžbě k energetickému využití v místních podmínkách	Zpracování dřevního odpadu po těžbě k energetickému využití	2

#### **FICHE 4 - Nezemědělské podnikání**

Součástí Fiche 4: Nezemědělské podnikání je opatření 2.5.5. Profesionalizace místních výrobců a poskytovatelů služeb.

Integrační vazby opatření 2.5.5. mimo programové rámce je popsáno v následující tabulce, kde jsou uvedeny příklady aktivit a/nebo projektů:

Tabulka: Vazba Fiche 4 (tj. opatření 2.5.5.) na opatření, která nejsou zařazena do programových rámců

<b>Číslo opatření</b>	<b>Název opatření</b>	<b>Příklady aktivit a/nebo projektů mimo programové rámce, jejichž realizaci bude přímo podpořena realizace FICHE 4</b>	<b>Předpokládaná integrační vazba Slabá = 1 Silná = 2</b>
<b>1.1.4</b>	Výstavba nových a rekonstrukce stávajících centrálních ČOV	Rekonstrukce stávajících a výstavba nových centrálních ČOV	1
<b>1.2.4</b>	Budování a obnova doprovodné infrastruktury včetně ozeleňování v blízkosti komunikací	Budování dopravní infrastruktury, mostky, propustky, veřejné osvětlení atd., ozeleňování bezprostředního okolí komunikací	1
<b>1.3.3</b>	Výstavba a rekonstrukce vodovodu	Výstavba nových a rekonstrukce stávajících vodovodních řádů	1
<b>1.6.5</b>	Rekonstrukce budov a objektů	Rekonstrukce stávajících, nevyužitých budov a dalšího nemovitého majetku	1

**FICHE 5 – Agroturistika**

Součástí Fiche 5: Agroturistika je opatření 2.4.2. Úzké propojování zážitkové turistiky se zhodnocováním místních zdrojů – podpora agroturistiky.

Integrační vazby opatření 2.4.2. mimo programové rámce je popsáno v následující tabulce, kde jsou uvedeny příklady aktivit a/nebo projektů:

Tabulka: Vazba Fiche 5 (tj. opatření 2.4.2.) na opatření, která nejsou zařazena do programových rámců

Číslo opatření	Název opatření	Příklady aktivit a/nebo projektů mimo programové rámce, jejichž realizaci bude přímo podpořena realizace FICHE 5	Předpokládaná integrační vazba Slabá = 1 Silná = 2
1.1.6	Podpora zřizování individuálních a skupinových domovních ČOV	Zřizování individuálních a skupinových domovních ČOV	1
1.2.7	Rekonstrukce starých a výstavba nových místních a účelových komunikací	Rekonstrukce starých a výstavba nových místních a účelových komunikací	1
1.3.3	Výstavba a rekonstrukce vodovodu	Výstavba nových a rekonstrukce stávajících vodovodních řádů	1
1.6.5	Rekonstrukce budov a objektů	Rekonstrukce stávajících, nevyužitých budov a dalšího nemovitého majetku	2
1.7.6	Rekonstrukce rybníků a čištění jejich přítoků	Odbahnění rybníku, stavební úpravy, instalace vybavení související s rekreačním využitím rybníku, vyčištění přítoků rekonstruovaných rybníků	1
3.2.1	Podpora vzniku plováren a doprovodného zařízení pro provozování rekreačního koupání a vodních sportů na k tomu určených vodních nádržích a rybnících (zajištění např. toalet, snadného přístupu k vodě, laviček, odpad. košů ...)	Zařízení a vybavení nezbytné pro provozování rekreačního koupání a vodních sportů	2

**FICHE 6 – Lesní relax**

Součástí Fiche 6: Lesní relax jsou opatření: 3.3.3. Rozšiřování a modernizace stávajících a vznik nových zařízení pro relaxaci v lese; 3.3.4. Podpora vzniku vícegeneračních sportovišť.

Integrační vazby opatření 3.3.3. a 3.3.4. mimo programové rámce je popsáno v následující tabulce, kde jsou uvedeny příklady aktivit a/nebo projektů:

Tabulka: Vazba Fiche 6 (tj. opatření 3.3.3. a 3.3.4.) na opatření, která nejsou zařazena do programových rámců

Číslo opatření	Název opatření	Příklady aktivit a/nebo projektů mimo	Předpokládaná integrační vazba
----------------	----------------	---------------------------------------	--------------------------------

		<b>programové rámce, jejichž realizací bude přímo podpořena realizace FICHE 6</b>	<b>Slabá = 1 Silná = 2</b>
<b>1.7.6</b>	Rekonstrukce rybníků a čištění jejich přítoků	Odbahnění rybníku, stavební úpravy, instalace vybavení související s rekreačním využitím rybníku, vyčištění přítoků rekonstruovaných rybníků	1
<b>3.2.1</b>	Podpora vzniku plováren a doprovodného zařízení pro provozování rekreačního koupání a vodních sportů na k tomu určených vodních nádržích a rybnících (zajištění např. toalet, snadného přístupu k vodě, laviček, odpad. košů ...)	Zařízení a vybavení nezbytné pro provozování rekreačního koupání a vodních sportů	1
<b>3.3.2</b>	Rozvoj stávajících a vznik nových informačních systémů využití sportovišť	Pořízení informačních systémů a uvedení do provozu	1

#### **FICHE 7 – Distribuce místní produkce**

Součástí Fiche 7: Distribuce místní produkce jsou opatření: 2.3.6. zajištění distribuce místní produkce; 2.3.2. Propagace obcí v souvislosti s nabídkou místních výrobků a služeb.

Integrační vazby opatření 2.3.6. a 2.3.2. mimo programové rámce je popsáno v následující tabulce, kde jsou uvedeny příklady aktivit a/nebo projektů:

Tabulka: Vazba Fiche 7 (tj. opatření 2.3.6. a 2.3.2.) na opatření, která nejsou zařazena do programových rámců

<b>Číslo opatření</b>	<b>Název opatření</b>	<b>Příklady aktivit a/nebo projektů mimo programové rámce, jejichž realizací bude přímo podpořena realizace FICHE 7</b>	<b>Předpokládaná integrační vazba Slabá = 1 Silná = 2</b>
<b>1.6.5</b>	Rekonstrukce budov a objektů	Rekonstrukce stávajících, nevyužitých budov a dalšího nemovitého majetku	1
<b>2.5.1</b>	Obnova stávajících a výsadba nových ovocných dřevin	Rozvoj ovocnářství a zpracování ovoce	2
<b>2.5.2</b>	Vyhledávání a uplatňování nových druhů ovoce a zeleniny v místních podmínkách	Rozvoj ovocnářství, zelinářství a zpracování ovoce a zeleniny	2
<b>2.5.8</b>	Výstavba nových a obnova stávajících skladovacích kapacit pro skladování zahradnické a ovocnářské produkce	Speciální mobilní stroje, výstavba a rekonstrukce skleníků, fóliovníků, kontejneroven a další zahradnické stavby včetně související technologie, pastevní	2



		areály, kapacity pro skladování sena	
<b>2.5.9</b>	Vytváření podmínek pro společnou realizaci ovocnářské produkce a dalších místních zemědělských komodit	Začlenění prvovýrobců do dodavatelských řetězců	2
<b>2.6.1</b>	Spojování menších vlastníků lesů ke společnému uplatňování inovativních technologií ve výrobě a následnému odbytu v místě vytěžené dřevní hmoty	Společný přístup při zpracování a prodeji vytěžené dřevní hmoty	2
<b>2.6.2</b>	Rozvoj těžby, zpracování a distribuce v místě vytěženého palivového dřeva	Zpracování a distribuce dřeva	2
<b>2.6.3</b>	Podpora využití odpadního dřeva po těžbě k energetickému využití v místních podmínkách	Zpracování dřevního odpadu po těžbě k energetickému využití	2
<b>3.6.1</b>	Zřizování obchodů a výdejních míst pro zásobování obyvatel potravinami a zbožím běžné spotřeby	Zajištění zásobování potravinami a zbožím běžné spotřeby	1
<b>3.6.2</b>	Podpora pojezdného prodeje – pořizování víceúčelových dopravních prostředků na rozvoz a prodej potravin a zboží běžné spotřeby	Pořizování speciálních mobilních prostředků pro zásobování obyvatel potravinami a zbožím běžné spotřeby	1
<b>3.6.3</b>	Zřizování stanovišť pro mobilní prodej	Stanoviště pro mobilní prodej potravin a zboží běžné spotřeby (stavební úpravy, informační systémy)	1

### FICHE 9 – Vybavení ZŠ

Součástí Fiche 9: Vybavení ZŠ je opatření: 2.1.1. Zakládání, obnova a rekonstrukce hospodářského zázemí při ZŠ.

Integrační vazby opatření 2.1.1. mimo programové rámce je popsáno v následující tabulce, kde jsou uvedeny příklady aktivit a/nebo projektů:

Tabulka: Vazba Fiche 9 (tj. opatření 2.1.1.) na opatření, která nejsou zařazena do programových rámců

<b>Číslo opatření</b>	<b>Název opatření</b>	<b>Příklady aktivit a/nebo projektů mimo programové rámce, jejichž realizací bude přímo podpořena realizace FICHE 9</b>	<b>Předpokládaná integrační vazba Slabá = 1 Silná = 2</b>
<b>1.3.1</b>	Osvěta zaměřená na problematiku ekonomiky a kvality užívání zdrojů a zařízení určených pro zásobování obyvatel pitnou vodou	Realizace osvětových akcí zaměřených na problematiku ekonomiky a kvality využívání zdrojů a zařízení určených pro zásobování obyvatel pitnou vodou	1

2.5.6	Osvěta a zapojování veřejnosti do procesu přípravy a realizace projektů (komunitní plánování)- ovocnářství	Zapojování veřejnosti do rozvoje ovocnářství a zahradnictví	1
2.5.7	Odborná školení a besedy - spolupráce s odborníky z oblasti zahradnictví, ovocnářství a zpracování ovoce	Zapojování veřejnosti do rozvoje ovocnářství a zahradnictví (školení a besedy)	1
3.7.3	Podpora dobrovolnických činností zaměřených na kvalitní trávení volného času předškoláků	Školení a odporná příprava pro dobrovolníky	1
4.1.1	Vyhledávání, motivace a vzdělávání vedoucích mládeže.	Vyhledávání, motivování a kvalitní školení zájemců o vedení volnočasových aktivit dětí a mládeže	1
4.1.8	Kurzy bezprostředně spojené s problematikou a tématy života na venkově	Kurzy pro život na venkově	1
4.2.1	Vyhledávání, motivace a vzdělávání instruktorů, vedoucích mládeže, animátorů atd.	Vyhledávání, motivování a kvalitní školení zájemců o vedení volnočasových aktivit dětí a mládeže	1
4.2.2	Aktivní vyhledávání talentů	Soutěže, výstavy, olympiády	2
4.2.3	Krátkodobé kurzy pro děti zaměřené na rozvoj manuální gramotnosti a dalších nezbytných dovedností a znalostí	Krátkodobé zájmové kroužky a workshopy zaměřené na rozvoj manuální gramotnosti	1
4.2.4	Kurzy „přežití na venkově“ pro děti	Osvojení znalostí a dovedností nezbytných pro život na venkově	1
4.4.4	Zakládání komunitních škol	Využití stávajících prostor ZŠ pro vzdělávání dospělých	2
4.7.3	Vyhledávání kvalitních trenérů, animátorů trávení volného času	Odborné kurzy	1

#### FICHE 10 – Vybavení učeben

Součástí Fiche 10: Vybavení učeben je opatření: 3.7.1. Stavební úpravy nezbytné pro zajištění vzdělávacích potřeb a 3.7.2 Podpora infrastruktury pro předškolní vzdělávání a zajištění péče o rodinu.

Integrační vazby opatření 3.7.1 a 3.7.2 mimo programové rámce je popsáno v následující tabulce, kde jsou uvedeny příklady aktivit a/nebo projektů:

Tabulka: Vazba Fiche 10 (tj. opatření 3.7.1 a 3.7.2) na opatření, která nejsou zařazena do programových rámců

Číslo opatření	Název opatření	Příklady aktivit a/nebo projektů mimo programové rámce, jejichž realizací bude přímo podpořena	Předpokládaná integrační vazba Slabá = 1 Silná = 2
----------------	----------------	--	--

		<b>realizace FICHE 10</b>	
<b>1.3.1</b>	Osvěta zaměřená na problematiku ekonomiky a kvality užívání zdrojů a zařízení určených pro zásobování obyvatel pitnou vodou	Realizace osvětových akcí zaměřených na problematiku ekonomiky a kvality využívání zdrojů a zařízení určených pro zásobování obyvatel pitnou vodou	1
<b>2.5.6</b>	Osvěta a zapojování veřejnosti do procesu přípravy a realizace projektů (komunitní plánování)- ovocnářství	Zapojování veřejnosti do rozvoje ovocnářství a zahradnictví	1
<b>2.5.7</b>	Odborná školení a besedy - spolupráce s odborníky z oblasti zahradnictví, ovocnářství a zpracování ovoce	Zapojování veřejnosti do rozvoje ovocnářství a zahradnictví (školení a besedy)	1
<b>3.7.3</b>	Podpora dobrovolnických činností zaměřených na kvalitní trávení volného času předškoláků	Školení a odporná příprava pro dobrovolníky	1
<b>4.1.1</b>	Vyhledávání, motivace a vzdělávání vedoucích mládeže.	Vyhledávání, motivování a kvalitní školení zájemců o vedení volnočasových aktivit dětí a mládeže	1
<b>4.1.8</b>	Kurzy bezprostředně spojené s problematikou a tématy života na venkově	Kurzy pro život na venkově	1
<b>4.2.1</b>	Vyhledávání, motivace a vzdělávání instruktorů, vedoucích mládeže, animátorů atd.	Vyhledávání, motivování a kvalitní školení zájemců o vedení volnočasových aktivit dětí a mládeže	1
<b>4.2.2</b>	Aktivní vyhledávání talentů	Soutěže, výstavy, olympiády	2
<b>4.2.3</b>	Krátkodobé kurzy pro děti zaměřené na rozvoj manuální gramotnosti a dalších nezbytných dovedností a znalostí	Krátkodobé zájmové kroužky a workshopy zaměřené na rozvoj manuální gramotnosti	1
<b>4.2.4</b>	Kurzy „přežití na venkově“ pro děti	Osvojení znalostí a dovedností nezbytných pro život na venkově	1
<b>4.4.2</b>	Zapojování dětí a mládeže do celoživotního vzdělávání dospělých	Vzdělávací aktivity, zapojování dětí a mladých lidí	1
<b>4.4.4</b>	Zakládání komunitních škol	Využití stávajících prostor ZŠ pro vzdělávání dospělých	1
<b>4.6.1</b>	Osvěta zaměřená na zdravý životní styl	Vzdělávací akce v oblasti kulinářství, sportu a dalších volnočasových aktivit bezprostředně spojených s životem na	1

		venkově	
4.6.2	Kurzy přírodního léčitelství – využití léčivých bylin	Zvýšení znalosti obyvatel o možnostech využití místních zdrojů v domácí lékárně	1
4.6.3	První zdravotnická pomoc	Aktivita, které povedou ke zvýšení znalostí místních obyvatel o poskytování první pomoci	1
4.7.3	Vyhledávání kvalitních trenérů, animátorů trávení volného času	Odborné kurzy	1

#### FICHE 11 – Doprava

Součástí Fiche 11: Doprava je opatření: 3.1.4. Rozvoj hromadné dopravy s využitím dopravních prostředků na alternativní pohon.

Integrační vazby opatření 3.1.4. mimo programové rámce je popsáno v následující tabulce, kde jsou uvedeny příklady aktivit a/nebo projektů:

Tabulka: Vazba Fiche 11 (tj. opatření 3.1.4.) na opatření, která nejsou zařazena do programových rámců

Číslo opatření	Název opatření	Příklady aktivit a/nebo projektů mimo programové rámce, jejichž realizací bude přímo podpořena realizace FICHE 11	Předpokládaná integrační vazba Slabá = 1 Silná = 2
1.2.1	Realizace malých pozemkových úprav v rozsahu nezbytném pro realizaci plánu společného zařízení – zpevněné a nezpevněné komunikace	Vyjasnění a narovnání vlastnických vztahů k pozemkům určeným pro výstavbu zpevněné a nezpevněné komunikace	1
1.2.2	Zpracování pasportů komunikací včetně posouzení kvality konstrukce vozovek	Příprava pasportů místních komunikací	1
1.2.3	Příprava seznamu oprav komunikací dle stanovených priorit	Seznamy oprav místních komunikací	1
1.2.4	Budování a obnova doprovodné infrastruktury včetně ozeleňování v blízkosti komunikací	Budování dopravní infrastruktury, mostky, propustky, veřejné osvětlení atd., ozeleňování bezprostředního okolí komunikací	1
1.2.5	Zpracování projektové dokumentace- dopravní infrastruktura	Technická dokumentace pro budování nezbytné dopravní infrastruktury	1
1.2.6	Zpracování projektové žádosti pro dotační programy	Pořízení žádosti na budování nezbytné dopravní infrastruktury	1
1.2.7	Rekonstrukce starých a výstavba nových místních a účelových	Rekonstrukce starých a výstavba nových místních	1

	komunikací	a účelových komunikací	
<b>1.2.8</b>	Osvěta zaměřená na nezbytnost pořizování a aktualizace pasportů místních komunikací, šetrné užívání místních a účelových komunikací řidiči velké zemědělské i nezemědělské techniky	Pořizování a aktualizace pasportů místních komunikací obcemi	1
<b>3.1.5</b>	Rozvoj informačních dopravních systémů pro optimalizaci využití spojů všech druhů dopravy	Informační, dopravní systémy	2
<b>3.1.6</b>	Podpora společného sdílení primárních mobilních prostředků	Mobilní prostředky	2
<b>3.1.7</b>	Využití stávajících i nových spojů hromadné dopravy pro zajištění snazší dostupnosti cílů sportovního a rekreačního využití v zájmovém území (skibus, cyklobus apod.)	Zajištění dostupnosti rekreačních cílů v zájmovém území	1

#### **FICHE 12 – Terénní sociální služby**

Součástí Fiche 12: Terénní sociální služby je opatření: 4.5.2. Rozvoj pečovatelské služby založené na osobním kontaktu se seniory a hendikepovanými.

Integrační vazby opatření 4.5.2. mimo programové rámce je popsáno v následující tabulce, kde jsou uvedeny příklady aktivit a/nebo projektů:

Tabulka: Vazba Fiche 12 (tj. opatření 4.5.2.) na opatření, která nejsou zařazena do programových rámců

<b>Číslo opatření</b>	<b>Název opatření</b>	<b>Příklady aktivit a/nebo projektů mimo programové rámce, jejichž realizací bude přímo podpořena realizace FICHE 12</b>	<b>Předpokládaná integrační vazba Slabá = 1 Silná = 2</b>
<b>1.6.5</b>	Rekonstrukce budov a objektů	Rekonstrukce stávajících, nevyužitých budov a dalšího nemovitého majetku	1

#### **FICHE 13 – Sociální podniky**

Součástí Fiche 13: Sociální podniky je opatření: 2.2.6. Sociální podniky.

Integrační vazby opatření 2.2.6. mimo programové rámce je popsáno v následující tabulce, kde jsou uvedeny příklady aktivit a/nebo projektů:

Tabulka: Vazba Fiche 13 (tj. opatření 2.2.6.) na opatření, která nejsou zařazena do programových rámců

<b>Číslo opatření</b>	<b>Název opatření</b>	<b>Příklady aktivit a/nebo projektů mimo programové rámce, jejichž realizací bude přímo podpořena realizace FICHE 13</b>	<b>Předpokládaná integrační vazba Slabá = 1 Silná = 2</b>
<b>1.6.5</b>	Rekonstrukce budov a objektů	Rekonstrukce stávajících, nevyužitých budov a	1

		dalšího nemovitého majetku	
--	--	----------------------------	--

#### FICHE 14 – Podpora rodin

Součástí Fiche 14: Podpora rodin je opatření: 3.7.2 Podpora infrastruktury pro předškolní vzdělávání a zajištění péče o rodinu.

Integrační vazby opatření 3.7.2 mimo programové rámce je popsáno v následující tabulce, kde jsou uvedeny příklady aktivit a/nebo projektů

Tabulka: Vazba Fiche 14 (tj. opatření 3.7.2) na opatření, která nejsou zařazena do programových rámců

Číslo opatření	Název opatření	Příklady aktivit a/nebo projektů mimo programové rámce, jejichž realizací bude přímo podpořena realizace FICHE 14	Předpokládaná integrační vazba Slabá = 1 Silná = 2
3.7.3	Podpora dobrovolnických činností zaměřených na kvalitní trávení volného času předškoláků	Školení a odporná příprava pro dobrovolníky	2
4.1.1	Vyhledávání, motivace a vzdělávání vedoucích mládeže.	Vyhledávání, motivování a kvalitní školení zájemců o vedení volnočasových aktivit dětí a mládeže	2
4.3.1	Podpora společných aktivit pro zapojování a spolupráci rodičů a dětí	Náplň trávení volného času rodičů a dětí v rámci Rodičovských center	2
4.3.2	Příprava a realizace táborů pro rodiče s dětmi	Aktivita, které umožní intenzivní týmovou spolupráci dětí a dospělých	1
4.3.3	“Školičky“ – intenzivní výuka osvojování schopností a dovedností dítěte s individuálním lektorem	Osvojování praktických znalostí a dovedností dítěte vedeného individuálním lektorem	1

#### FICHE 15 – Poskytování sociálních služeb a poradenství

Součástí Fiche 15: Poskytování sociálních služeb a poradenství je opatření: 4.5.2. Rozvoj sociálních služeb založených na osobním kontaktu.

Integrační vazby opatření 4.5.2. mimo programové rámce je popsáno v následující tabulce, kde jsou uvedeny příklady aktivit a/nebo projektů:

Tabulka: Vazba Fiche 15 (tj. opatření 4.5.2.) na opatření, která nejsou zařazena do programových rámců

Číslo opatření	Název opatření	Příklady aktivit a/nebo projektů mimo programové rámce, jejichž realizací bude přímo podpořena realizace FICHE 15	Předpokládaná integrační vazba Slabá = 1 Silná = 2
1.6.5	Rekonstrukce budov a objektů	Rekonstrukce stávajících, nevyužitých budov a	1

		dalšího nemovitého majetku	
--	--	----------------------------	--

### FICHE 16 – Podpora sociálních podniků

Součástí Fiche 16: Podpora sociálních podniků je opatření: 2.2.6. Podpora sociálních podniků.

Integrační vazby opatření 2.2.6. mimo programové rámce je popsáno v následující tabulce, kde jsou uvedeny příklady aktivit a/nebo projektů:

Tabulka: Vazba Fiche 16 (tj. opatření 2.2.6.) na opatření, která nejsou zařazena do programových rámců

Číslo opatření	Název opatření	Příklady aktivit a/nebo projektů mimo programové rámce, jejichž realizací bude přímo podpořena realizace FICHE16	Předpokládaná integrační vazba Slabá = 1 Silná = 2
1.6.5	Rekonstrukce budov a objektů	Rekonstrukce stávajících, nevyužitých budov a dalšího nemovitého majetku	1

### 3.3.2 Inovativní rysy strategie

- **Multifondovost**

Strategie je postavena tak, aby umožnila čerpání finančních prostředků z více programů EU (PRV, OPZ, IROP).

- **Inovace v procesech přípravy strategie**

Do přípravy strategie byly cíleně zapojováni místní lidé v rámci tzv. sebrávek. Od 435 účastníků bylo na 50 sebrávkách sebráno k posouzení 1662 problémů. Byly provedeny také další šetření území.

- **Inovace v implementační části strategie**

Definování preferenčních kritérií vycházejících z principů přijatých pro přípravu a realizaci strategie viz strana 299a z principů metody Leader viz strana 299 a z potřeb zájmových skupin.

Inovace v zavádění strategie do praxe místní akční skupinou administrace a animace – animaci dělat jinak než dříve viz text o animaci - jak aktivizovat členskou základnu – spojení nákladů třeba snížením spotřeby energie, třídění odpadů,

Spolupráce více mas při administraci projektu – snížení rizika fluktuace, zapojení jiných pracovníků jiných mas do administrace projektů – zvláště pomoc pro malé masky, kdy velké budou mít více peněz

- **Inovace realizované v projektech spolupráce (PRV)**

Pojetí, cíle a tematické zaměření strategie se bude promítat do tematického zaměření projektů spolupráce.

- **Inovace realizované v rámci fichí (PRV, IROP, OP Z)**

- *Fiche č. 1 (PRV) – Zemědělské podnikání* - v rámci této fiche budou podporovány takové projekty, u kterých bude pod pojmem inovace zahrnuto snižování zornění erozí ohrožených pozemků (tj. budou podporovány projekty pastevního odchovu hospodářských zvířat a skladování sena) a dále budou podporovány projekty směřující k diverzifikaci zemědělského podnikání ve smyslu využití místních zdrojů, kterými jsou myšleny např.: místní odrůdy ovocných stromů, travní a pastevní porosty,(tj. budou podporovány projekty směřující k podpoře pěstování ovoce a zeleniny, školky s odrůdami ovocných stromů apod.)

- *Fiche č.2 (PRV) – Zpracovávání zemědělských komodit* – inovativní prvky fiche jsou zahrnuty v její samotné podstatě – bude vyvíjen tlak na zavedení případně zvýšení zpracovatelských

potravinářských kapacit na farmách a v dalších zemědělských provozech s využitím místních zdrojů, čímž bude kromě diverzifikace produkce farem zajištěno i vyšší zhodnocení místní produkce (přidaná hodnota), zajištěny vyšší příjmy zemědělců a zvýšena potravinová soběstačnost území MAS. (tj. budou podporovány zpracovny jatečných zvířat, mlékárny/sýrárny, apod.)

- *Ficheč.3* (PRV) – Lesní infrastruktura – inovativní řešení fiche spočívá v lepším zajištění zpřístupnění lesních porostů, aby mohli vlastníci případně nájemci lesů vykonávat nezbytné pěstební úkony a těžbu. Dřevo z místních lesů je významný místní zdroj, jehož prodejem případně zpracováním v místě lze posílit finanční soběstačnost a/nebo životní úroveň obyvatel území (finanční zdroje z prodeje dřevní hmoty, pracovní příležitosti – těžba, zpracování...). Inovace je dále spatřována v logické provázanosti lesních cest v propojování sousedících katastrálních území více obcí (tzn. příprava projektů v partnerské spolupráci mezi vlastníky těchto lesních pozemků).
- *Ficheč.4* (PRV) – Nezemědělské podnikání – inovativní nasměrování fiche spočívá v prioritní podpoře takových podnikatelských aktivit, které v území chybí, nebo jsou zastoupeny nedostatečně, případně vedou ke vzniku nových pracovních příležitostí.
- *Ficheč.5* (PRV) – Agroturistika - inovace fiche spočívá v podpoře zájemců o podnikání v oblasti agroturistiky ve smyslu lepšího využití nevyužívaných zemědělských brownfields a rekreačních objektů (v návaznosti na místní přírodní zdroje) vhodné pro rozvoj individuálního cestovního ruchu v oblasti.
- *Ficheč.6* (PRV) – Lesní relax – inovativní nastavení fiche spočívá ve využití lesních pozemků pro zajištění rekreačního a relaxačního vyžití obyvatel zájmového území.
- *Ficheč.7* (PRV) – Distribuce místní produkce – inovací je v rámci této fiche vnímáno zavedení zásobování místní komunity v místě vyrobenými potravinami, jejichž zdrojem jsou zpracované místní zemědělské, případně lesnické komodity.
- *Ficheč.8*- Projekty spolupráce (PRV) – projekt spolupráce bude považován za inovativní, pokud do něho budou zapojeny více než dvě MAS z území ČR nebo alespoň jedna zahraniční MAS. Za inovativní budou považovány takové projekty spolupráce MAS Krajina srdce, v rámci kterých budou využity současně alespoň tři opatření zahrnutá do SCLLD.
- *Fiche č. 9* (IROP) – Modernizace vybavení a rekonstrukce škol - za inovaci bude považován zejména rozvoj manuální gramotnosti žáků a řešení bezbariérového přístupu do prostor určených pro vzdělávání.
- *Opatření č. 10* (IROP) – Podpora celoživotního vzdělávání - za inovaci bude považováno využití prostor, které nebyly pro účely celoživotního vzdělávání používány.
- *Opatření č. 11* (IROP) - Rozvoj hromadné dopravy – vytvoření podmínek pro vznik nových linek hromadné dopravy pro část území s dosud nízkou dopravní obsluhností, provázání stávajících linek hromadné dopravy na spoje za hranicemi území (kraj Vysočina, Středočeský kraj). Využití nízkoemisních vozidel.
- *Opatření č. 12* (IROP) - Investice do sociálních služeb - vznik nových výjezdních pečovatelských služeb v oblastech, kde tato služba chybí. Rozšíření stávajících pečovatelských služeb o služby poskytované v domácím prostředí. Vznik nových služeb sociálního poradenství.
- *Opatření č. 13* (IROP) - Investice do sociálních podniků – na území MAS není jediný sociální podnik. Vznik podnikatelských aktivit s prvky veřejné prospěšnosti (např. veřejně prospěšné práce v obci).
- *Opatření č. 14* (OPZ) – Podpora rodin - za inovaci bude považován způsob řešení přístupu k péči o děti pracujících rodičů (hlídání dětí v prostorách, které nejsou primárně určeny k tomuto účelu).
- *Opatření č. 15* (OPZ) – Poskytování sociálních služeb a poradenství - za inovaci bude považován rozvoj sociálních služeb a poradenství zejména v obcích, kde takové služby nebyly před realizací projektu zajišťovány. Dále bude za inovaci považováno propojování nových služeb s partnery, kteří tyto služby již poskytují a působí uvnitř či vně zájmového



- území. Za inovaci bude také považováno využití stavebních prostor, které k tomuto účelu nebyly dříve využívány a také využití elektromobility při poskytování těchto služeb.
- Opatření č. 16 (OPZ) - Podpora sociálních podniků - vzhledem k tomu, že v zájmovém území zatím nepůsobí žádný sociální podnik, bude za inovaci považován jeho vznik i následná podpora, zejména pokud se bude jednat o sociální podnik s prvky veřejné prospěšnosti.

Tabulka 53: Indikátory výstupů a výsledků – viz příloha tabulka g)

### 3.4 Vazba na strategické dokumenty

Do území MAS Krajina srdce je zapojeno celkem 46 obcí – z toho je 40 z území Jihočeského kraje a 6 z území Středočeského kraje. Pro území Jihočeského a Středočeského kraje je zpracována řada koncepčních a strategických dokumentů, návaznost na strategické priority ISÚ je zaznamenána v tabulce č. 54.

Zájmové obce jsou součástí 3 ORP. 29 obcí je součástí ORP Tábor, 5 ORP Votice a 1 ORP Sedlčany. V současné době je pro všechna tři uvedená ORP v rámci projektu Svazu měst a obcí pro období let 2014-20 zpracovávána strategie zaměřená na témata: školství, sociální služby, odpadové hospodářství. V ORP Tábor navíc pro téma „zaměstnanost“, v ORP Sedlčany pro téma „zaměstnanost, cestovní ruch“ a v ORP Votice na téma „cestovní ruch“.

Do zájmového území jsou kompletně zapojeny všechny členské obce DSO Mikroregionu Venkov (29), všechny členské obce Společenstva obcí Čertovo břemeno (9) s tím, že obec Nadějkov, Jistebnice a Borotín jsou zároveň členy obou těchto sdružení. Dále je do zájmového území zapojeno 7 obcí, které jsou členy Svazku obcí mikroregionu Tábořsko. Pouze obec Radimovice u Tábora není členem žádného z výše uvedených svazků obcí. Pro nové plánovací období má novou strategii připravenou DSO Mikroregion Venkov, Svaz obcí mikroregionu Tábořsko ji připravuje a Společenstvo obcí Čertovo břemeno bude prodlužovat platnost strategie připravené pro období let 2006 až 2013. Jednotlivé obce zvažují přípravu vlastního rozvojového strategického dokumentu.

**Tabulka 54:** Návaznost strategických a koncepčních dokumentů na strategické priority

Strategická prioritita	Strategie/koncepce realizovaná na území	Název strategie/koncepce a její dostupnost
„Spolehlivá infrastruktura“	Jihočeský kraj	PROGRAMY INVESTIČNÍ VÝSTAVBY A OPRAV NA SILNICÍCH II. A III. TŘÍDY NA ÚZEMÍ KRAJE <a href="http://www.kraj-jihocesky.cz/index.php?par[id_v]=1226&amp;par[lang]=CS">http://www.kraj-jihocesky.cz/index.php?par[id_v]=1226&amp;par[lang]=CS</a> PLÁN ROZVOJE VODOVODŮ A KANALIZACÍ NA ÚZEMÍ JIHOČESKÉHO KRAJE <a href="http://www.kraj-jihocesky.cz/index.php?par[id_v]=1230&amp;par[lang]=CS">http://www.kraj-jihocesky.cz/index.php?par[id_v]=1230&amp;par[lang]=CS</a> PLÁN ROZVOJE VODOVODŮ A KANALIZACÍ NA ÚZEMÍ JIHOČESKÉHO KRAJE <a href="http://www.kraj-jihocesky.cz/index.php?par[id_v]=1230&amp;par[lang]=CS">http://www.kraj-jihocesky.cz/index.php?par[id_v]=1230&amp;par[lang]=CS</a> PROGRAM ROZVOJE JIHOČESKÉHO KRAJE <a href="http://www.kraj-jihocesky.cz/index.php?par[id_v]=710&amp;par[lang]=CS">http://www.kraj-jihocesky.cz/index.php?par[id_v]=710&amp;par[lang]=CS</a>
	Středočeský kraj	PLÁN ROZVOJE VODOVODŮ A KANALIZACÍ STŘEDOČESKÉHO KRAJE DO ROKU 2015 <a href="http://www.kr-stredocesky.cz/web/zivotni-prostredi/voda-prvkuk">http://www.kr-stredocesky.cz/web/zivotni-prostredi/voda-prvkuk</a>
	ORP Tábor	STRATEGICKÝ PLÁN ROZVOJE MĚSTA TÁBOR 2014 – 2020 <a href="http://www.taborcz.eu/VismoOnline_ActionScripts/File.ashx?id_org=16470&amp;id_dokumenty=28300">http://www.taborcz.eu/VismoOnline_ActionScripts/File.ashx?id_org=16470&amp;id_dokumenty=28300</a>
	ORP Votice	AKČNÍ PLÁN ROZVOJE ÚZEMÍ SPRÁVNÍHO OBLASTI OBCE S ROZŠÍŘENOU PŮSOBNOSTÍ VOTICE <a href="http://www.smocr.cz/obcesobe-docs/Votice/AP_Votice.pdf">http://www.smocr.cz/obcesobe-docs/Votice/AP_Votice.pdf</a>

	ORP Sedlčany	STRATEGIE ÚZEMÍ SPRÁVNÍHO OBVODU ORP SEDLČANY V OBLASTI PŘEDŠKOLNÍ VÝCHOVY A ZÁKLADNÍHO ŠKOLSTVÍ, SOCIÁLNÍCH SLUŽEB, ODPADOVÉHO HOSPODÁŘSTVÍ, STABILITY REGIONU – ZAMĚŠTNANOSTI A CESTOVNÍHO RUCHU 2015 - 2024 <a href="http://www.sedlcansko.cz/products/mos-strategie-orp-sedlcany-2014-2020/">http://www.sedlcansko.cz/products/mos-strategie-orp-sedlcany-2014-2020/</a>
	DSO Mikroregion VENKOV	Strategický plán rozvoje 2014 - 2020
	SO Čertovo břemeno	
	SO Mikroregionu Tábořsko	STRATEGICKÝ PLÁN ROZVOJE MIKROREGIONU TÁBORSKO 2007 –2014 <a href="http://www.taborcz.eu/strategicky-plan-rozvoje-mikroregionu-taborско/ds-1230/p1=3347">http://www.taborcz.eu/strategicky-plan-rozvoje-mikroregionu-taborско/ds-1230/p1=3347</a>
	Skupina pro destinační management Toulava	STRATEGICKÝ PLÁN ROZVOJE CR V TOULAVĚ <a href="http://toulava.cz/?i=263">http://toulava.cz/?i=263</a>
	Obce zapojené do území MAS	Obce zvažují přípravu strategie
„Vyšší zaměstnanost“	Jihočeský kraj	ÚZEMNÍ ENERGETICKÁ KONCEPCE JIHOČESKÉHO KRAJE <a href="http://www.kraj-jihocesky.cz/index.php?par[id_v]=341&amp;par[lang]=CS">http://www.kraj-jihocesky.cz/index.php?par[id_v]=341&amp;par[lang]=CS</a> STRATEGIE ROZVOJE CESTOVNÍHO RUCHU V JIHOČESKÉM KRAJI NA ROKY 2009–2013 <a href="http://www.kraj-jihocesky.cz/index.php?par[id_v]=1540&amp;par[lang]=C">http://www.kraj-jihocesky.cz/index.php?par[id_v]=1540&amp;par[lang]=C</a> PROGRAM ROZVOJE JIHOČESKÉHO KRAJE <a href="http://www.kraj-jihocesky.cz/index.php?par[id_v]=710&amp;par[lang]=C">http://www.kraj-jihocesky.cz/index.php?par[id_v]=710&amp;par[lang]=C</a>
	Středočeský kraj	Program snižování emisí Středočeského kraje a Integrovaný krajský program ke zlepšení kvality ovzduší Středočeského kraje <a href="http://WWW.KR-STREDOCESKY.CZ/WEB/ZIVOTNI-PROSTREDI/OVZDUSI-PSE">HTTP://WWW.KR-STREDOCESKY.CZ/WEB/ZIVOTNI-PROSTREDI/OVZDUSI-PSE</a>
	ORP Tábor	STRATEGICKÝ PLÁN ROZVOJE MĚSTA TÁBOR 2014 – 2020 <a href="http://www.taborcz.eu/VismoOnline_ActionScripts/File.ashx?id_org=16470&amp;id_dokumenty=28300">http://www.taborcz.eu/VismoOnline_ActionScripts/File.ashx?id_org=16470&amp;id_dokumenty=28300</a>
	ORP Votice	AKČNÍ PLÁN ROZVOJE ÚZEMÍ SPRÁVNÍHO OBVODU OBCE S ROZŠÍŘENOU PŮSOBNOSTÍ VOTICE <a href="http://www.smocr.cz/obcesobe-docs/Votice/AP_Votice.pdf">http://www.smocr.cz/obcesobe-docs/Votice/AP_Votice.pdf</a>
	ORP Sedlčany	STRATEGIE ÚZEMÍ SPRÁVNÍHO OBVODU ORP SEDLČANY V OBLASTI PŘEDŠKOLNÍ VÝCHOVY A ZÁKLADNÍHO ŠKOLSTVÍ, SOCIÁLNÍCH SLUŽEB, ODPADOVÉHO HOSPODÁŘSTVÍ, STABILITY REGIONU – ZAMĚŠTNANOSTI A CESTOVNÍHO RUCHU 2015 - 2024 <a href="http://www.sedlcansko.cz/products/mos-strategie-orp-sedlcany-2014-2020/">http://www.sedlcansko.cz/products/mos-strategie-orp-sedlcany-2014-2020/</a>
	DSO Mikroregion VENKOV	Strategický plán rozvoje 2014 - 2020
	SO Čertovo břemeno	
	SO Mikroregionu Tábořsko	STRATEGICKÝ PLÁN ROZVOJE MIKROREGIONU TÁBORSKO 2007 –2014 <a href="http://www.taborcz.eu/strategicky-plan-rozvoje-mikroregionu-taborско/ds-1230/p1=3347">http://www.taborcz.eu/strategicky-plan-rozvoje-mikroregionu-taborско/ds-1230/p1=3347</a>
	Skupina pro destinační	STRATEGICKÝ PLÁN ROZVOJE CR V TOULAVĚ <a href="http://toulava.cz/?i=263">http://toulava.cz/?i=263</a>

	management Toulava	
	Obce zapojené do území MAS	Obce zvažují přípravu strategie
„Kvalitní občanská vybavenost“	Jihočeský kraj	PROGRAM ROZVOJE JIHOČESKÉHO KRAJE <a href="http://www.kraj-jihocesky.cz/index.php?par[id_v]=710&amp;par[lang">http://www.kraj-jihocesky.cz/index.php?par[id_v]=710&amp;par[lang</a>
	Středočeský kraj	
	ORP Tábor	STRATEGICKÝ PLÁN ROZVOJE MĚSTA TÁBOR 2014 – 2020 <a href="http://www.taborcz.eu/VismoOnline_ActionScripts/File.ashx?id_org=16470&amp;id_dokumenty=28300">http://www.taborcz.eu/VismoOnline_ActionScripts/File.ashx?id_org=16470&amp;id_dokumenty=28300</a>
	ORP Votice	AKČNÍ PLÁN ROZVOJE ÚZEMÍ SPRÁVNÍHO OBVODU OBCE S ROZŠÍŘENOU PŮSOBNOSTÍ VOTICE <a href="http://www.smocr.cz/obcesobe-docs/Votice/AP_Votice.pdf">http://www.smocr.cz/obcesobe-docs/Votice/AP_Votice.pdf</a>
	ORP Sedlčany	STRATEGIE ÚZEMÍ SPRÁVNÍHO OBVODU ORP SEDLČANY V OBLASTI PŘEDŠKOLNÍ VÝCHOVY A ZÁKLADNÍHO ŠKOLSTVÍ, SOCIÁLNÍCH SLUŽEB, ODPADOVÉHO HOSPODÁŘSTVÍ, STABILITY REGIONU – ZAMĚSTNANOSTI A CESTOVNÍHO RUCHU 2015 - 2024 <a href="http://www.sedlcansko.cz/products/mos-strategie-orp-sedlcany-2014-2020/">http://www.sedlcansko.cz/products/mos-strategie-orp-sedlcany-2014-2020/</a>
	DSO Mikroregion VENKOV	Strategický plán rozvoje 2014 - 2020
	SO Čertovo břemeno	
	SO Mikroregionu Táborsko	STRATEGICKÝ PLÁN ROZVOJE MIKROREGIONU TÁBORSKO 2007 –2014 <a href="http://www.taborcz.eu/strategicky-plan-rozvoje-mikroregionu-taborsko/ds-1230/p1=3347">http://www.taborcz.eu/strategicky-plan-rozvoje-mikroregionu-taborsko/ds-1230/p1=3347</a>
	Skupina pro destinační management Toulava	STRATEGICKÝ PLÁN ROZVOJE CR V TOULAVĚ <a href="http://toulava.cz/?i=263">http://toulava.cz/?i=263</a>
	Obce zapojené do území MAS	Obce zvažují přípravu strategie
„Nadstandardní mezilidské vztahy“	Jihočeský kraj	Dlouhodobý záměr vzdělávání a rozvoje výchovně vzdělávací soustavy Jihočeského kraje <a href="http://www.kraj-jihocesky.cz/index.php?par[id_v]=343&amp;par[lang">http://www.kraj-jihocesky.cz/index.php?par[id_v]=343&amp;par[lang</a> STRATEGIE ROZVOJE ŠKOLSTVÍ JIHOČESKÉHO KRAJE V HORIZONTU DO ROKU 2020 <a href="http://www.kraj-jihocesky.cz/343/koncepce_z_oblasti_vychovy_vzdelavani_a_sportu.htm">http://www.kraj-jihocesky.cz/343/koncepce_z_oblasti_vychovy_vzdelavani_a_sportu.htm</a> KONCEPCE DALŠÍHO ROZVOJE ZÁJMOVÉHO VZDĚLÁVÁNÍ V JIHOČESKÉM KRAJI <a href="http://www.kraj-">http://www.kraj-</a>

		<a href="http://jihocesky.cz/789/dokumenty_z_oblasti_zajmove_cinnosti_deti_a_mla_deze.htm">jihocesky.cz/789/dokumenty_z_oblasti_zajmove_cinnosti_deti_a_mla_deze.htm</a> STŘEDNĚDOBÝ PLÁN ROZVOJE SOCIÁLNÍCH SLUŽEB JIHOČESKÉHO KRAJE NA OBDOBÍ 2011-2013 <a href="http://www.kraj-jihocesky.cz/index.php?par[id_v]=1225&amp;par[lang]=CS">http://www.kraj-jihocesky.cz/index.php?par[id_v]=1225&amp;par[lang]=CS</a> PROGRAM ROZVOJE JIHOČESKÉHO KRAJE <a href="http://www.kraj-jihocesky.cz/index.php?par[id_v]=710&amp;par[lang]=CS">http://www.kraj-jihocesky.cz/index.php?par[id_v]=710&amp;par[lang]=CS</a>
	Středočeský kraj	Dlouhodobý záměr vzdělávání a rozvoje vzdělávací soustavy ve Středočeském kraji (2012) <a href="http://www.kr-stredocesky.cz/web/skolstvi/koncepcni-materialy">http://www.kr-stredocesky.cz/web/skolstvi/koncepcni-materialy</a> <b>Střednědobý plán rozvoje sociálních služeb Středočeského kraje na období 2012-2013</b> + dodatek platný pro rok 2014 <a href="http://www.kr-stredocesky.cz/web/socialni-oblast/proces-planovani-socialnich-sluzeb">http://www.kr-stredocesky.cz/web/socialni-oblast/proces-planovani-socialnich-sluzeb</a>
	ORP Tábor	STRATEGICKÝ PLÁN ROZVOJE MĚSTA TÁBOR 2014 – 2020 <a href="http://www.taborcz.eu/VismoOnline_ActionScripts/File.ashx?id_org=16470&amp;id_dokumenty=28300">http://www.taborcz.eu/VismoOnline_ActionScripts/File.ashx?id_org=16470&amp;id_dokumenty=28300</a>
	ORP Votice	AKČNÍ PLÁN ROZVOJE ÚZEMÍ SPRÁVNÍHO OBVODU OBCE S ROZŠÍŘENOU PŮSOBNOSTÍ VOTICE <a href="http://www.smocr.cz/obcesobe-docs/Votice/AP_Votice.pdf">http://www.smocr.cz/obcesobe-docs/Votice/AP_Votice.pdf</a>
	ORP Sedlčany	STRATEGIE ÚZEMÍ SPRÁVNÍHO OBVODU ORP SEDLČANY V OBLASTI PŘEDŠKOLNÍ VÝCHOVY A ZÁKLADNÍHO ŠKOLSTVÍ, SOCIÁLNÍCH SLUŽEB, ODPADOVÉHO HOSPODÁŘSTVÍ, STABILITY REGIONU – ZAMĚSTNANOSTI A CESTOVNÍHO RUCHU 2015 - 2024 <a href="http://www.sedlcansko.cz/products/mos-strategie-orp-sedlcany-2014-2020/">http://www.sedlcansko.cz/products/mos-strategie-orp-sedlcany-2014-2020/</a>
	DSO Mikroregion VENKOV	Strategický plán rozvoje 2014 - 2020
	SO Čertovo břemeno	
	SO Mikroregionu Táborsko	STRATEGICKÝ PLÁN ROZVOJE MIKROREGIONU TÁBORSKO 2007 –2014 <a href="http://www.taborcz.eu/strategicky-plan-rozvoje-mikroregionu-taborsko/ds-1230/p1=3347">http://www.taborcz.eu/strategicky-plan-rozvoje-mikroregionu-taborsko/ds-1230/p1=3347</a>
	Skupina pro destinační management Toulava	STRATEGICKÝ PLÁN ROZVOJE CR V TOULAVĚ <a href="http://toulava.cz/?i=263">http://toulava.cz/?i=263</a>
	Obce zapojené do území MAS	Obce zvažují přípravu strategie

Zdroj: Vlastní šetření, 2014

**Tabulka 55:** Návaznost Aktivity ISÚ na Aktivitu krajských rozvojových dokumentů

Specifický cíl	Operační cíl	STČ	JHČ
<b>1 Zajistit infrastrukturu území v souladu s potřebami obyvatel</b>	1.1 Přispět ke zlepšení čistoty povrchových a podzemních vod zajištěním důsledného čištění komunálních odpadních vod	B.1.2 s.126	2.3 s.43
		D.1.1 s.166	
	1.2 Zlepšit dostupnost místních cílů prostřednictvím opravených stávajících a nově	D.1.1 s.166	2.2 s.39

	vybudovaných komunikací		
	1.3 Zajistit dostatek kvalitní pitné vody pro všechny obyvatele území	B.1.2 s.126	2.3 s.43
	1.4 Vytvořit podmínky pro zajištění estetického vzhledu veřejných prostranství a s tím související údržby veřejné zeleně	E.1.1 s.180	4.1 s.69
	1.5 Vytvářet účinný tlak na zajištění zlepšení technického stavu a údržby komunikací ve vlastnictví JČKÚ a SČKÚ		2.2 s.39
	1.6 Podporovat využití budov a nemovitého majetku v přímé návaznosti na zvyšování zaměstnanosti a zlepšování podmínek pro bydlení		3.1 s.49
	1.7 Zvýšit využití rybníků pro rekreační účely		1.5 s.31 4.1 s.69
<b>2 Vytvářet podmínky pro zvyšování zaměstnanosti prostřednictvím aktivního zhodnocování místních zdrojů a rozvoje podnikatelského prostředí</b>	2.1 Podporovat rozvoj podnikatelského myšlení u mladých lidí	A.1.1 s.102	4.1 s.27 3.1 s.49
		C.1.2 s.148	3.4 s.61
	2.2 Vytvářet podmínky pro vznik nových místních výrobků a služeb	D.1.2 s.174	4.1 s.27
		A.1.2 s.105	3.4 s.61
	2.3 Vytvářet vhodné podmínky pro rozvoj regionálního značení a certifikaci místních výrobků a služeb a pro jejich marketing a distribuci	D.2.1 s.174	1.4 s.33 3.2 s.55 3.4 s.61
	2.4 Rozvíjet cestovní ruch se zaměřením na využití zdrojů zájmového území	A.1.3 s.108	3.2 s.55
		D.2.2 s.176	3.4 s.61
	2.5 Podporovat aktivity spojené s rozvojem ovocnářství a zpracováním ovoce na finální produkt	D.2.1 s.	1.4 s.27 4.1 s.66 3.4 s.61
2.6 Podporovat aktivity směřující ke zpracování v místě vytěžené dřevní hmoty	D.1.2 s.168	1.4 s.33 3.4 s.61	
<b>3 Zlepšit občanskou vybavenost sídel zejména ve smyslu zavedení chybějících či zvýšení úrovně stávajících služeb</b>	3.1 Vytvořit podmínky pro zvýšení dosažitelnosti blízkých cílů	D.1.1 s.166	2.2 s.39
		D.1.2 s.168	3.4 s.61
	3.2 Vytvořit vhodné podmínky pro rekreační koupání	C.3.1 s.160	3.2 s.55 3.4 s.61
	3.3 Zajistit vhodné podmínky pro provozování sportovních a rekreačních aktivit	C.3.1 s.160	3.2 s.55 3.4 s.61
	3.4 Zajistit vhodné podmínky pro společenské a kulturní vyžití obyvatel	C.3.1 s.160	3.2 s.55 3.4 s.61
3.5 Zajistit vhodné podmínky pro rozvoj spolkové činnosti	C.3.1 s.160	3.2 s.55 3.4 s.61	

	3.6 Vytvořit podmínky pro zásobování obyvatel potravinami	D.1.2 s.168	3.4 s.61
	3.7 Vytvořit podmínky pro rozšíření kapacit mateřských školek		1.4 s.27 3.1 s.49 3.4 s.61
<b>4 Budováním dobrých mezilidských vztahů přispívat k vytváření pozitivní společenské atmosféry v zájmovém území</b>	4.1 Podporovat spolkové aktivity směřující k posilování sociálních vazeb v území	C.3.1 s.160	3.2 s.55 3.4 s.61
	4.2 Podporovat aktivity směřující ke smysluplnému trávení volného času dětí a mládeže	C.3.1 s.160	3.2 s.55 3.4 s.61
	4.3 Podporovat aktivity zaměřené na výchovu a rozvoj schopností předškoláků	C.3.1 s.160	3.4 s.61
	4.4 Podporovat aktivity zaměřené na rozvoj lokálního patriotismu a dalšího vzdělávání dospělých	C.1.1 s.136	3.1 s.49 3.4 s.61
	4.5 Podporovat aktivity zaměřené na zvýšení kvality života seniorů	D.1.1 s.166 C.2.1 s.154	3.1 s.49 3.4 s.61
	4.6 Podporovat aktivity zaměřené na zvýšení dosažitelnosti zdravotní péče a uplatnění zdravého životního stylu v životě obyvatel	C.2.2 s.158 D.1.1 s.166	3.1 s.49 3.4 s.61
	4.7 Podporovat aktivity a zajistit vybavenost pro realizaci kvalitního sportovního a kulturního vyžití	C.3.1 s.160	3.2 s.55 3.4 s.61

## Územní plánování

Na úrovni obcí lze považovat za základní strategický dokument územní plán, který je závazný pro pořízení a vydání regulačního plánu zastupitelstvem obce a pro rozhodování v území. Poskytování prostředků z veřejných rozpočtů na provedení změn v území nesmí být v rozporu s vydaným územním plánem. Z tabulky č. 56 a mapy č. 4 vyplývá, že územní plán (ÚP) má v současné době zpracováno 31 obcí zapojených do zájmového území a čtyři obce jej mají ve stádiu zpracování. 11 obcí se sídlem na území Jihočeského kraje nemá ÚP zpracován – jedná se o malé obce, ve kterých počet obyvatel dosahuje více než 200 pouze v Oldřichově.

**Tabulka 56:** Aktuální stav územních plánů obcí zapojených do zájmového území

Územní plán	Název obce	Počet
<b>Ano</b>	Běleč, Borotín, Červený Újezd, Dolní Hořice, Dolní Hrachovice, Dražice, Dražičky, Drhovice, Heřmaničky, Chotoviny, Jedlany, Ješetice, Košín, Meziříčí, Mezno, Mladá Vožice, Nadějkov, Nasavrky, Nemyšl, Nová Ves u Mladé Vožice, Opařany, Pojbuky, Radimovice u Tábora, Radkov, Ratibořské Hory, Rodná, Řemíčov, Sedlec-Prčice, Slapsko, Smilovy Hory, Střeziměř, Sudoměřice u Tábora, Šebířov, Vilice, Vodice, Smilkov	<b>36</b>
<b>Ne</b>	Balkova Lhota, Bradáčov, Hlasivo, Jistebnice, Oldřichov, Pohnánek, Pohnání, Svrabov, Zadní Střítež, Zhoř u Mladé Vožice	<b>10</b>





Všechny intergrační vazby zjištěné v rámci strategie jsou uvedeny v tabulce č. 57. V tabulce jsou uvedeny všechny zjištěné intergrační vazby mezi fichemi, které jsou součástí programových rámců (viz str. 203) včetně integračních vazeb mezi opatřeními zařazenými do fiche 8 (Projekty spolupráce) (viz str. 209) a integračními vazbami s opatřeními postavenými mimo programové rámce. Tabulka je jako Příloha č. 52.

**Tabulka 57:** *Integrační vazby strategie*

Viz Příloha 52.

**Graf 43: Grafické vyjádření Akčního plánu**

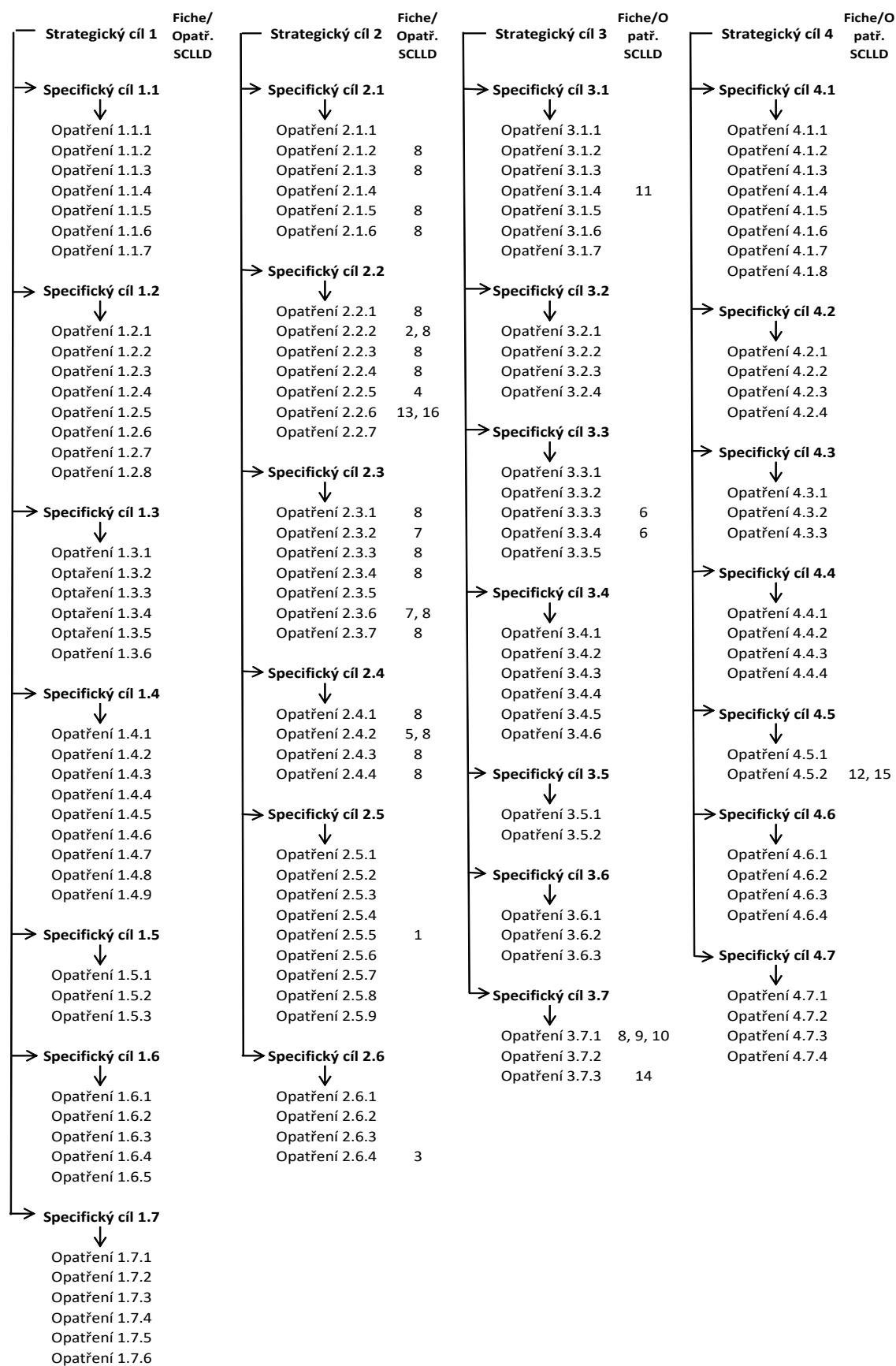

### 3.5.1 Programový rámec PRV

#### 3.5.1.1 Opatření realizovaná v rámci PRV

- 2.1.2 Exkurze v podnikatelských a řemeslnických provozech
- 2.1.3 Vyhledávání místních leaderů ve všech oblastech podnikání a zajištění jejich propagace (motivace)
- 2.1.5 Vznik databáze a zajištění aktualizace místních brigádních a pracovních příležitostí
- 2.1.6 Příprava a realizace akcí zaměřených na zviditelnění příležitostí místního trhu práce
- 2.2.1 Sestavení a aktualizace databáze místních výrobků a služeb
- 2.2.2 Podpora rozvoje stávajících a vzniku nových krátkých potravinových řetězců
- 2.2.3 Legislativní, ekonomické a hygienické poradenství ve věci prodeje místních potravin
- 2.2.4 Vzdělávací programy pro stávající a potenciální producenty místních potravin, dalšího zboží a služeb
- 2.2.5 Profesionalizace místních výrobců a poskytovatelů služeb
- 2.3.1 Rozvoj regionálního značení a certifikace místních výrobků a služeb
- 2.3.2 Propagace obcí v souvislosti s nabídkou místních výrobků a služeb
- 2.3.3 Prezentace nabídky výrobků a služeb ze zájmového území na regionálních, národních a mezinárodních veletrzích a výstavách
- 2.3.4 Propagace nabídky zájmového území uživatelům dálnice D3 a dalších významných silničních tahů
- 2.3.6 Distribuce místní produkce
- 2.3.7 Prodej místního zboží v kamenných obchodech a realizace regionálních prodejních řetězců a tržnic
- 2.4.1 Tvorba originálních produktů cestovního ruchu
- 2.4.2 Úzké propojování zážitkové turistiky se zhodnocením místních zdrojů -podpora agroturistiky
- 2.4.3 Zlepšení kvality služeb v oblasti CR
- 2.4.4 Využívat stávající i potenciální aktivity cestovního ruchu jako součásti marketingu a příležitosti pro distribuci místních výrobků a služeb
- 2.5.5 Profesionalizace producentů ovoce, zahradnické produkce a další vybrané zemědělské produkce
- 2.6.4 Zlepšení technického stavu lesní infrastruktury
- 3.3.3 Rozšiřování a modernizace stávajících a vznik nových zařízení pro relaxaci v lese
- 3.3.4 Podpora a vznik vícegeneračních sportovišť
- 3.7.1 Stavební úpravy a vybavení nezbytné pro zajištění vzdělávacích potřeb obyvatel

### 3.5.2 Identifikace fichí z PRV

#### Identifikace Fiche č. 1

Název Fiche	Zemědělské podnikání
Vazba na článek Nařízení PRV	Článek 17, odstavec 1., písmeno a) Investice do zemědělských produktů

Vymezení Fiche	
<i>-stručný popis Fiche</i>	Podpora je zaměřena na zvýšení celkové výkonnosti a udržitelnosti zemědělského podniku. Podpora přispívá k naplňování Priority 2 Zvýšení životaschopnosti zemědělských podniků a konkurenceschopnosti všech druhů zemědělské činnosti ve všech regionech a podpora inovativních zemědělských

	<p>technologií a udržitelného obhospodařování lesů, zejména prioritní oblasti 2A Zlepšení hospodářské výkonnosti všech zemědělských podniků a usnadnění jejich restrukturalizace a modernizace, zejména za účelem zvýšení míry účasti na trhu a orientace na trh, jakož i diverzifikace zemědělských činností.</p>
-vazba na cíle SCLLD	<p><b>2 Strategický cíl:</b> Vytvářet podmínky pro zvyšování zaměstnanosti prostřednictvím aktivního zhodnocování místních zdrojů a rozvoje podnikatelského prostředí</p> <p><b>2.5 Specifický cíl:</b> Podporovat aktivity spojené s rozvojem ovocnářství a zahradnictví a zpracováním ovoce na finální produkt</p> <p><b>2.5.5 Opatření:</b> Profesionalizace producentů ovoce, zahradnické produkce a další vybrané zemědělské produkce</p>

<p><b>Oblasti podpory</b> (Popis podporovaných aktivit dle SCLLD a jednotlivých specifických cílů/článků Nařízení PRV vycházející z potřeb území)</p>	<p>Podpora zahrnuje hmotné a nehmotné investice v živočišné a rostlinné výrobě, je určena na investice do zemědělských staveb a technologií pro živočišnou a rostlinnou výrobu a pro školkařskou produkci. Podporovány budou též investice na pořízení mobilních strojů pro zemědělskou výrobu a investice do pořízení peletovacích zařízení pro vlastní spotřebu v zemědělském podniku. V rámci této Fiche nelze podpořit investice pro živočišnou výrobu týkající se včel a rybolovu. Investice pro rostlinnou výrobu se nesmí týkat obnovy nosných konstrukcí vinic, oplocení vinic a oplocení sadů. Podpora nemůže být poskytnuta na pořízení kotlů na biomasu.</p>
---	---

<p><b>Definice příjemce dotace</b></p>	<p>Zemědělský podnikatel</p>
--	------------------------------

<p><b>Výše způsobilých výdajů</b></p>	<p>min. 50 000 Kč</p> <p>max. 5 000 000 Kč</p>
---------------------------------------	--

<p><b>Preferenční kritéria*</b> (pro účely 19.2.1 se jedná o principy pro stanovení preferenčních kritérií)</p>	<p>Preferenční kritéria budou stanovena vždy až v konkrétní výzvě místní akční skupiny. Níže definované principy jsou pouhým vodítkem pro určení preferenčních kritérií ve výzvách MAS, přičemž pro jednotlivé fiche budou stanovena specifická preferenční kritéria.</p> <p><b>1.Principy přijaté pro realizaci strategie</b></p> <ul style="list-style-type: none"> <li>➤ Ekonomické principy (např.: pracovní místa, finanční náročnost projektu, ekonomický přínos projektu – rozšíření služeb, velikost podniku)</li> <li>➤ Environmentální/sociální principy (např.: využití stávajících zařízení a objektů, využití odpadů vzniklých při výrobě a zpracování)</li> </ul> <p><b>2.Principy metody LEADER</b></p> <ul style="list-style-type: none"> <li>➤ Zdola nahoru (např.: podpora projektu místními subjekty)</li> <li>➤ Inovační přístup (např.: projekt je zaměřen na snižování zornění erozí ohrožených pozemků – zakládání pastvin, diverzifikace zemědělského podnikání s využitím místních zdrojů)</li> <li>➤ Vícesektorové navrhování a spolupráce (např.: partnerské smlouvy)</li> <li>➤ Síťování (např.: výměna znalostí a vzdělanost)</li> </ul>
---	---

	<ul style="list-style-type: none"> <li>➤ Spolupráce (např.: členství v oborových a jiných organizacích)</li> <li>➤ Územní princip (např.: zohlednění velikosti obce, ve které je projekt realizován, adresa žadatele, plnění cílů strategie)</li> </ul>
--	---

Indikátory výstupů*	
-číslo	93701
-název	Počet podpořených podniků/příjemců
-výchozí stav	0
-hodnota pro mid-term (r. 2018)	4
-cílový stav	4
Indikátory výsledků*	
-číslo	94800
-název	Pracovní místa vytvořená v rámci podpořených projektů (Leader)
-výchozí stav	0
-hodnota pro mid-term (r. 2018)	1
-cílový stav	1

#### Identifikace Fiche č. 2

Název Fiche	Zpracování zemědělských komodit
<b>Vazba na článek Nařízení PRV</b>	Článek 17, odstavec 1., písmeno b) Zpracování a uvádění na trh zemědělských produktů

Vymezení Fiche	
- <i>stručný popis Fiche</i>	<p>Podpora je zaměřena na investice, které se týkají zpracování, uvádění na trh nebo vývoje zemědělských produktů uvedených v příloze I Smlouvy o fungování EU3 nebo bavlny, s výjimkou produktů rybolovu, přičemž výstupem procesu produkce může být produkt, na nějž se uvedená příloha nevztahuje.</p> <p>Podpora přispívá k naplňování Priority 3 Podpora organizace potravinového řetězce, včetně zpracování zemědělských produktů a jejich uvádění na trh, dobrých životních podmínek zvířat a řízení rizik v zemědělství, zejména prioritní oblasti 3A Zlepšení konkurenceschopnosti prvovýrobců jejich lepším začleněním do zemědělskopotravinářského řetězce prostřednictvím programů jakosti, přidáváním hodnoty zemědělským produktům a podporou místních trhů a krátkodobých řetězců, seskupení a organizací producentů a mezioborových organizací.</p>
- <i>vazba na cíle SCLLD</i>	<p><b>2 Strategický cíl:</b> Vytvářet podmínky pro zvyšování zaměstnanosti prostřednictvím aktivního zhodnocování místních zdrojů a rozvoje podnikatelského prostředí</p> <p><b>2.2 Specifický cíl:</b></p>

	<p>Vytvářet podmínky pro vznik nových místních výrobků a služeb</p> <p><b>2.2.2 Opatření:</b></p> <p>Podpora rozvoje stávajících a vzniku nových krátkých potravinových řetězců</p>
--	---

<p><b>Oblasti podpory</b> (Popis podporovaných aktivit dle SCLLD a jednotlivých specifických cílů/článků Nařízení PRV vycházející z potřeb území)</p>	<p>Podpora zahrnuje hmotné a nehmotné investice, které se týkají zpracování zemědělských produktů a jejich uvádění na trh. Způsobilé výdaje jsou investice do výstavby a rekonstrukce budov včetně nezbytných manipulačních ploch, pořízení strojů, nástrojů a zařízení pro zpracování zemědělských produktů, finální úpravu, balení, značení výrobků (včetně technologií souvisejících s dohledatelností produktů) a investic souvisejících se skladováním zpracovávané suroviny, výrobků a druhotných surovin vznikajících při zpracování. Způsobilé jsou rovněž investice vedoucí ke zvyšování a monitorování kvality produktů, investice související s uváděním zemědělských a potravinářských produktů na trh (včetně investic do marketingu) a investice do zařízení na čištění odpadních vod ve zpracovatelském provozu. V rámci této Fiche nelze podpořit investice týkající se zpracování produktů rybolovu a výroby medu a dále v případě zpracování vinných hroznů technologie, které obsahují: dřevěný sud nebo uzavřenou dřevěnou nádobu na výrobu vína o objemu nejméně 600 litrů, speciální kvasnou nádobu s aktivním potápěním matolinového klobouku pro výrobu červených vín nebo cross-flow filtr na víno, ve kterém je víno přiváděno na membránu tangenciálně a určitý objem vína prochází membránou jako filtrát a zbývající pokračuje podél membrány s odfiltrovanými nečistotami.</p>
---	--

<p><b>Definice příjemce dotace</b></p>	<p>Zemědělský podnikatel, výrobce potravin, výrobce krmiv nebo jiné subjekty aktivní ve zpracování, uvádění na trh a vývoji zemědělských produktů uvedených v příloze I Smlouvy o fungování EU jako vstupní produkt.</p>
--	--

<p><b>Výše způsobilých výdajů</b></p>	<p><b>min.</b> 50 000 Kč</p> <p><b>max.</b> 5 000 000 Kč</p>
---------------------------------------	--

<p><b>Preferenční kritéria*</b> (pro účely 19.2.1 se jedná o principy pro stanovení preferenčních kritérií)</p>	<p>Preferenční kritéria budou stanovena vždy až v konkrétní výzvě místní akční skupiny. Níže definované principy jsou pouhým vodítkem pro určení preferenčních kritérií ve výzvách MAS, přičemž pro jednotlivé fiche budou stanovena specifická preferenční kritéria.</p>
---	---

	<p><b>1.Principy přijaté pro realizaci strategie</b></p> <ul style="list-style-type: none"> <li>➤ Ekonomické principy (např.: pracovní místa, finanční náročnost projektu, ekonomický přínos projektu – rozšíření služeb, velikost podniku)</li> <li>➤ Environmentální/sociální principy (např.: využití stávajících zařízení a objektů, využití odpadů vzniklých při výrobě a zpracování)</li> </ul> <p><b>2.Principy metody LEADER</b></p> <ul style="list-style-type: none"> <li>➤ Zdola nahoru (např.: podpora projektu místními subjekty)</li> </ul>
--	---

	<ul style="list-style-type: none"> <li>➤ Inovační přístup (např.: zavedení nového produktu/procesu, zavedení/zvýšení zpracovatelských potravinářských kapacit, využití místních zdrojů, zvyšování příjmu zemědělců)</li> <li>➤ Vícesektorové navrhování a spolupráce (např.: partnerské smlouvy)</li> <li>➤ Síťování (např.: výměna znalostí a vzdělanost)</li> <li>➤ Spolupráce (např.: členství v oborových a jiných organizacích)</li> </ul> <p>Územní princip (např.: zohlednění velikosti obce, ve které je projekt realizován, adresa žadatele, plnění cílů strategie)</p>
--	--

Indikátory výstupů*	
-číslo	93701
-název	Počet podpořených podniků/příjemců
-výchozí stav	0
-hodnota pro mid-term (r. 2018)	1
-cílový stav	2
Indikátory výsledků*	
-číslo	94800
-název	Pracovní místa vytvořená v rámci podpořených projektů (Leader)
-výchozí stav	0
-hodnota pro mid-term (r. 2018)	0,5
-cílový stav	0,5

### Identifikace Fiche č. 3

<b>Název Fiche</b>	<b>Lesnická infrastruktura</b>
<b>Vazba na článek Nařízení PRV</b>	Článek 17, odstavec 1., písmeno c) Zemědělská infrastruktura

<b>Vymezení Fiche</b>	
<i>-stručný popis Fiche</i>	Podpora je zaměřena na investice, které se týkají infrastruktury související s rozvojem, modernizací nebo přizpůsobením se lesnictví, včetně přístupu k lesní půdě. Podpora přispívá k naplňování Priority 2 Zvýšení životaschopnosti zemědělských podniků a konkurenceschopnosti všech druhů zemědělské činnosti ve všech regionech a podpora inovativních zemědělských technologií a udržitelného obhospodařování lesů, zejména prioritní oblasti 2C Zlepšení ekonomické výkonnosti lesního hospodářství.
<i>-vazba na cíle SCLLD</i>	<b>2 Strategický cíl:</b> Vytvářet podmínky pro zvyšování zaměstnanosti prostřednictvím

	<p>aktivního zhodnocování místních zdrojů a rozvoje podnikatelského prostředí.</p> <p><b>2.6 Specifický cíl:</b> Podporovat aktivity směřující ke zpracování k vyššímu zhodnocení v místě vytěžené dřevní hmoty</p> <p><b>2.6.4 Opatření:</b> Zlepšení technického stavu lesní infrastruktury</p>
--	---

<p><b>Oblasti podpory</b> (Popis podporovaných aktivit dle SCLLD a jednotlivých specifických cílů/článků Nařízení PRV vycházející z potřeb území)</p>	<p>Podpora zahrnuje hmotné nebo nehmotné investice, které souvisejí s rekonstrukcí a budováním lesnické infrastruktury vedoucí ke zlepšení kvality či zvýšení hustoty lesních cest. Kromě rekonstrukce a výstavby lesních cest bude podporována i obnova či nová výstavba souvisejících objektů a technického vybavení.</p>
---	---

<p><b>Definice příjemce dotace</b></p>	<p>Fyzické nebo právnické osoby hospodařící v lesích, které jsou ve vlastnictví soukromých osob nebo jejich sdružení nebo spolků s právní osobností, vysokých škol, obcí nebo jejich svazků.</p>
--	--

<p><b>Výše způsobilých výdajů</b></p>	<p><b>min.</b> 50 000 Kč</p> <p><b>Max.</b> 5 000 000 Kč</p>
---------------------------------------	--

<p><b>Preferenční kritéria*</b> (pro účely 19.2.1 se jedná o principy pro stanovení preferenčních kritérií)</p>	<p>Preferenční kritéria budou stanovena vždy až v konkrétní výzvě místní akční skupiny. Níže definované principy jsou pouhým vodítkem pro určení preferenčních kritérií ve výzvách MAS, přičemž pro jednotlivé fiche budou stanovena specifická preferenční kritéria.</p> <p><b>1.Principy přijaté pro realizaci strategie</b></p> <ul style="list-style-type: none"> <li>➤ Ekonomické principy (např.: finanční náročnost projektu, velikost podniku)</li> <li>➤ Environmentální/sociální principy (např.: využití stávajících cest a komunikací, využití odpadů vzniklých při výrobě a zpracování nebo místních zdrojů)</li> </ul> <p><b>2.Principy metody LEADER</b></p> <ul style="list-style-type: none"> <li>➤ Zdola nahoru (např.: podpora projektu místními subjekty)</li> <li>➤ Inovační přístup (např.: využití nových procesů a technologií při výstavbě a rekonstrukci lesních cest, zpřístupnění lesních porostů vlastníkům, propojování lesních cest v sousedících katastrálních území, lesní cesty vs jejich turistická funkce)</li> <li>➤ Vícesektorové navrhování a spolupráce (např.: partnerské smlouvy)</li> <li>➤ Síťování (např.: informovanost a vzdělanost – instalace map a rozcestníků apod.)</li> <li>➤ Spolupráce (např.: členství v oborových a jiných organizacích)</li> </ul> <p>Územní princip (např.: zohlednění velikosti obce, ve které je projekt realizován, adresa žadatele, plnění cílů strategie)</p>
---	---



Indikátory výstupů*	
-číslo	93701
-název	Počet podpořených podniků/příjemců
-výchozí stav	0
-hodnota pro mid-term (r. 2018)	3
-cílový stav	5
Indikátory výsledků*	
-číslo	94302
-název	Celková délka lesních cest (km)
-výchozí stav	0
-hodnota pro mid-term (r. 2018)	7
-cílový stav	10

#### Identifikace Fiche č. 4

Název Fiche	Nezemědělské podnikání
Vazba na článek Nařízení PRV	Článek 19, odstavec 1., písmeno b) Podpora investic na založení nebo rozvoj nezemědělských činností

Vymezení Fiche	
-stručný popis Fiche	Podpora v rámci tohoto článku zahrnuje investice na založení a rozvoj nezemědělských činností. Podpora přispívá k naplňování Priority 6 Podpora sociálního začleňování, snižování chudoby a podpora hospodářského rozvoje ve venkovských oblastech, zejména prioritní oblasti 6A Usnadnění diverzifikace, vytváření malých podniků a pracovních míst.
-vazba na cíle SCLLD	<b>2 Strategický cíl:</b> Vytvářet podmínky pro zvyšování zaměstnanosti prostřednictvím aktivního zhodnocování místních zdrojů a rozvoje podnikatelského prostředí <b>2.2 Specifický cíl:</b> Vytvářet podmínky pro vznik nových místních výrobků a služeb <b>2.2.5 Podpora:</b> Profesionalizace místních výrobců a poskytovatelů služeb

<b>Oblasti podpory</b> (Popis podporovaných aktivit dle SCLLD a jednotlivých specifických cílů/článků Nařízení PRV vycházející z potřeb území)	Podporovány budou investice do vybraných nezemědělských činností dle Klasifikace ekonomických činností (CZ-NACE) : C (Zpracovatelský průmysl s výjimkou činností v odvětví oceli, v uhelném průmyslu, v odvětví stavby lodí, v odvětví výroby syntetických vláken dle čl. 13 písm. a) NK (EU) č. 651/2014, a dále s výjimkou tříd 12.00 Výroba tabákových výrobků a 25.40 Výroba zbraní a střeliva), F (Stavebnictví s výjimkou skupiny 41.1 Developerská činnost), G (Velkoobchod a maloobchod; opravy a údržba motorových vozidel s výjimkou oddílu 46 a skupiny 47.3 Maloobchod s pohonnými hmotami ve specializovaných prodejnách), I (Ubytování, stravování a pohostinství), J (Informační a komunikační činnosti s výjimkou
---	---

	oddílů 60 a 61), M (Profesní, vědecké a technické činnosti s výjimkou oddílu 70), N 79 (Činnosti cestovních kanceláří a agentur a ostatní rezervační služby), N 81 (Činnosti související se stavbami a úpravou krajiny s výjimkou skupiny 81.1), N 82.1 (Administrativní a kancelářské činnosti), N 82.3 (Pořádání konferencí a hospodářských výstav), N 82.92 (Balicí činnosti), P 85.59 (Ostatní vzdělávání j. n.), R 93 (Sportovní, zábavní a rekreační činnosti), S 95 (Opravy počítačů a výrobků pro osobní potřebu a převážně pro domácnost) a S 96 (Poskytování ostatních osobních služeb). V případě uvádění produktů na trh jsou na trh uváděny produkty, které nejsou uvedeny v příloze I Smlouvy o fungování EU, případně v kombinaci s produkty uvedenými v příloze I Smlouvy o fungování EU (převažovat musí produkty neuvedené v příloze I Smlouvy o fungování EU). V případě zpracování produktů jsou výstupem procesu produkty, které nejsou uvedeny v příloze I Smlouvy o fungování EU. Činnosti R 93 (Sportovní, zábavní a rekreační činnosti) a I 56 (Stravování a pohostinství) mohou být realizovány pouze ve vazbě na venkovskou turistiku a ubytovací kapacitu.
--	--

<b>Definice příjemce dotace</b>	Podnikatelské subjekty (FO a PO) - mikropodniky a malé podniky ve venkovských oblastech, jakož i zemědělci.
---------------------------------	---

<b>Výše způsobilých výdajů</b>	min. 50 000 Kč
	max. 5 000 000 Kč

<b>Preferenční kritéria*</b> (pro účely 19.2.1 se jedná o principy pro stanovení preferenčních kritérií)	Preferenční kritéria budou stanovena vždy až v konkrétní výzvě místní akční skupiny. Níže definované principy jsou pouhým vodítkem pro určení preferenčních kritérií ve výzvách MAS, přičemž pro jednotlivé fiche budou stanovena specifická preferenční kritéria.
	<p><b>1.Principy přijaté pro realizaci strategie</b></p> <ul style="list-style-type: none"> <li>➤ Ekonomické principy (např.: pracovní místa, finanční náročnost projektu, ekonomický přínos projektu – rozšíření služeb, velikost podniku)</li> <li>➤ Environmentální/sociální principy (např.: využití stávajících zařízení a objektů, využití odpadů vzniklých při výrobě a zpracování)</li> </ul> <p><b>2.Principy metody LEADER</b></p> <ul style="list-style-type: none"> <li>➤ Zdola nahoru (např.: podpora projektu místními subjekty)</li> <li>➤ Inovační přístup (např.: vznik podnikatelských aktivit, které v území/místě realizace chybí, vznik nových pracovních příležitostí)</li> <li>➤ Vícesektorové navrhování a spolupráce (např.: partnerské smlouvy)</li> <li>➤ Síťování (např.: výměna znalostí a vzdělanost)</li> <li>➤ Spolupráce (např.: členství v oborových a jiných organizacích)</li> </ul> <p>Územní princip (např.: zohlednění velikosti obce, ve které je projekt realizován, adresa žadatele, plnění cílů strategie)</p>

<b>Indikátory výstupů*</b>	
----------------------------	--

-číslo	93701
-název	Počet podpořených podniků/příjemců
-výchozí stav	0
-hodnota pro mid-term (r. 2018)	4
-cílový stav	6
<b>Indikátory výsledků*</b>	
-číslo	94800
-název	Pracovní místa vytvořená v rámci podpořených projektů (Leader)
-výchozí stav	0
-hodnota pro mid-term (r. 2018)	1
-cílový stav	1,5

#### Identifikace Fiche č. 5

<b>Název Fiche</b>	<b>Agroturistika</b>
<b>Vazba na článek Nařízení PRV</b>	Článek 19, odstavec 1., písmeno b) Podpora investic na založení nebo rozvoj nezemědělských činností

<b>Vymezení Fiche</b>	
-stručný popis Fiche	Podpora v rámci tohoto článku zahrnuje investice na založení a rozvoj nezemědělských činností. Podpora přispívá k naplňování Priority 6 Podpora sociálního začleňování, snižování chudoby a podpora hospodářského rozvoje ve venkovských oblastech, zejména prioritní oblasti 6A Usnadnění diverzifikace, vytváření malých podniků a pracovních míst.
-vazba na cíle SCLLD	<b>2 Strategický cíl:</b> Vytvářet podmínky pro zvyšování zaměstnanosti prostřednictvím aktivního zhodnocování místních zdrojů a rozvoje podnikatelského prostředí <b>2.4 Specifický cíl:</b> Rozvíjet cestovní ruch se zaměřením na využití zdrojů zájmového území <b>2.4.2 Opatření:</b> úzké propojování zážitkové turistiky se zhodnocováním místních zdrojů - podpora agroturistiky

<b>Oblasti podpory</b> (Popis podporovaných aktivit dle SCLLD a jednotlivých specifických cílů/článků Nařízení PRV vycházející z potřeb území)	Podporovány budou investice do vybraných nezemědělských činností dle Klasifikace ekonomických činností (CZ-NACE) : C (Zpracovatelský průmysl s výjimkou činností v odvětví oceli, v uhelném průmyslu, v odvětví stavby lodí, v odvětví výroby syntetických vláken dle čl. 13 písm. a) NK (EU) č. 651/2014, a dále s výjimkou tříd 12.00 Výroba tabákových výrobků a 25.40 Výroba zbraní a střeliva), F (Stavebnictví s výjimkou skupiny 41.1 Developerská činnost), G (Velkoobchod a maloobchod; opravy a údržba motorových vozidel s výjimkou oddílu 46 a skupiny 47.3 Maloobchod s pohonnými hmotami ve specializovaných prodejnách), I (Ubytování,
---	---

	stravování a pohostinství), J (Informační a komunikační činnosti s výjimkou oddílů 60 a 61), M (Profesní, vědecké a technické činnosti s výjimkou oddílu 70), N 79 (Činnosti cestovních kanceláří a agentur a ostatní rezervační služby), N 81 (Činnosti související se stavbami a úpravou krajiny s výjimkou skupiny 81.1), N 82.1 (Administrativní a kancelářské činnosti), N 82.3 (Pořádání konferencí a hospodářských výstav), N 82.92 (Balicí činnosti), P 85.59 (Ostatní vzdělávání j. n.), R 93 (Sportovní, zábavní a rekreační činnosti), S 95 (Opravy počítačů a výrobků pro osobní potřebu a převážně pro domácnost) a S 96 (Poskytování ostatních osobních služeb). V případě uvádění produktů na trh jsou na trh uváděny produkty, které nejsou uvedeny v příloze I Smlouvy o fungování EU, případně v kombinaci s produkty uvedenými v příloze I Smlouvy o fungování EU (převažovat musí produkty neuvedené v příloze I Smlouvy o fungování EU). V případě zpracování produktů jsou výstupem procesu produkty, které nejsou uvedeny v příloze I Smlouvy o fungování EU. Činnosti R 93 (Sportovní, zábavní a rekreační činnosti) a I 56 (Stravování a pohostinství) mohou být realizovány pouze ve vazbě na venkovskou turistiku a ubytovací kapacitu.
--	--

<b>Definice příjemce dotace</b>	Podnikatelské subjekty (FO a PO) - mikropodniky a malé podniky ve venkovských oblastech, jakož i zemědělci.
---------------------------------	---

<b>Výše způsobilých výdajů</b>	<b>min.</b> 50 000 Kč <b>max.</b> 5 000 000 Kč
--------------------------------	---

<b>Preferenční kritéria*</b> (pro účely 19.2.1 se jedná o principy pro stanovení preferenčních kritérií)	<p>Preferenční kritéria budou stanovena vždy až v konkrétní výzvě místní akční skupiny. Níže definované principy jsou pouhým vodítkem pro určení preferenčních kritérií ve výzvách MAS, přičemž pro jednotlivé fiche budou stanovena specifická preferenční kritéria.</p> <p><b>1.Principy přijaté pro realizaci strategie</b></p> <ul style="list-style-type: none"> <li>➤ Ekonomické principy (např.: pracovní místa, finanční náročnost projektu, ekonomický přínos projektu – rozšíření služeb, velikost podniku)</li> <li>➤ Environmentální/sociální principy (např.: využití stávajících zařízení a objektů, využití odpadů vzniklých při výrobě a zpracování)</li> </ul> <p><b>2.Principy metody LEADER</b></p> <ul style="list-style-type: none"> <li>➤ Zdola nahoru (např.: podpora projektu místními subjekty)</li> <li>➤ Inovační přístup (např.: využívání zemědělských brownfields, komplexnost – využití produktů žadatele např. bylinky, mléko, ovoce a zelenina atd., doplňkové služby pro hosty – půjčovny sportovních potřeb, jízdy na koni, péče o domácí zvířata, poskytování léčebných metod – hipoterapie, apiterapie, canisterapie atp.)</li> <li>➤ Vícesektorové navrhování a spolupráce (např.: partnerské smlouvy)</li> <li>➤ Síťování (např.: výměna znalostí a vzdělanost)</li> <li>➤ Spolupráce (např.: členství v oborových a jiných organizacích)</li> <li>➤ Územní princip (např.: zohlednění velikosti obce, ve které je</li> </ul>
---	--

projekt realizován, adresa žadatele, plnění cílů strategie)

Indikátory výstupů*	
-číslo	93701
-název	Počet podpořených podniků/příjemců
-výchozí stav	0
-hodnota pro mid-term (r. 2018)	2
-cílový stav	3
Indikátory výsledků*	
-číslo	94800
-název	Pracovní místa vytvořená v rámci podpořených projektů (Leader)
-výchozí stav	0
-hodnota pro mid-term (r. 2018)	1
-cílový stav	2

#### Identifikace Fiche č. 6

Název Fiche	Lesní relax
Vazba na článek Nařízení PRV	Článek 25 Neproduktivní investice v lesích

Vymezení Fiche	
-stručný popis Fiche	Podpora v rámci tohoto článku zahrnuje investice ke zvyšování environmentálních a společenských funkcí lesa podporou činností využívajících společenského potenciálu lesů. Podpora přispívá k naplňování Priority 4 Podpora obnovy, zachování a zlepšení ekosystémů závislých na zemědělství a lesnictví, zejména prioritní oblasti 4C Předcházení erozi půdy a lepší hospodaření s půdou, podpora má vedlejší efekt na prioritní oblast 4A Obnova, zachování a posílení biologické rozmanitosti, včetně oblastí sítě Natura 2000, oblastí s přírodními či jinými zvláštními omezeními a zemědělství vysoké přírodní hodnoty, i stavu evropské krajiny.
-vazba na cíle SCLLD	<b>3 Strategický cíl:</b> Zlepšit občanskou vybavenost sídel zejména ve smyslu zavedení chybějících či zvýšení úrovně stávajících služeb <b>3.3 Specifický cíl:</b> Zajistit vhodné podmínky pro provozování sportovních a rekreačních aktivit <b>3.3.3 Opatření:</b> Rozšiřování a modernizace stávajících a vznik nových zařízení pro relaxaci v lese

	<b>3.3.4</b> Podpora a vznik vícegeneračních sportovišť
--	--

<b>Oblasti podpory</b> (Popis podporovaných aktivit dle SCLLD a jednotlivých specifických cílů/článků Nařízení PRV vycházející z potřeb území)	Způsobilé pro podporu jsou projekty zaměřené na posílení rekreační funkce lesa, např. značení, výstavba a rekonstrukce stezek pro turisty (do šíře 2 m), značení významných přírodních prvků, výstavba herních a naučných prvků, fitness prvků. Podporovány budou též aktivity vedoucí k usměrňování návštěvnosti území, např. zřizování odpočinkových stanovišť, přístřešků, informačních tabulí, závory. Realizovat lze také opatření k údržbě lesního prostředí, např. zařízení k odkládání odpadků a opatření k zajištění bezpečnosti návštěvníků lesa, např. mostky, lávky, zábradlí, stupně. Projekty musí být realizovány na PUPFL s výjimkou zvláště chráněných území a oblastí Natura 2000. Žadatel na PUPFL, na které žádá o podporu, hospodaří podle platného lesního hospodářského plánu, nebo podle převzaté platné lesní hospodářské osnovy.
---	--

<b>Definice příjemce dotace</b>	Soukromí a veřejní držitelé lesů a jiné soukromoprávní a veřejnoprávní subjekty a jejich sdružení.
---------------------------------	--

<b>Výše způsobilých výdajů</b>	<b>min. 50 000 Kč</b>
	<b>max. 5 000 000 Kč</b>

<b>Preferenční kritéria*</b> (pro účely 19.2.1 se jedná o principy pro stanovení preferenčních kritérií)	<p>Preferenční kritéria budou stanovena vždy až v konkrétní výzvě místní akční skupiny. Níže definované principy jsou pouhým vodítkem pro určení preferenčních kritérií ve výzvách MAS, přičemž pro jednotlivé fiche budou stanovena specifická preferenční kritéria.</p> <p><b>1.Principy přijaté pro realizaci strategie</b></p> <ul style="list-style-type: none"> <li>➤ Ekonomické principy (např.: finanční náročnost projektu, velikost podniku)</li> <li>➤ Environmentální/sociální principy (např.: využití odpadů vzniklých při výrobě a zpracování, při instalaci herních a odpočinkových prvků bude využito výhradně přírodních materiálů)</li> </ul> <p><b>2.Principy metody LEADER</b></p> <ul style="list-style-type: none"> <li>➤ Zdola nahoru (např.: podpora projektu místními subjekty)</li> <li>➤ Inovační přístup (např.: komplexnost projektu – realizace propagace nad rámec projektu, návaznost na turistické trasy, cyklotrasy apod.)</li> <li>➤ Vícesektorové navrhování a spolupráce (např.: partnerské smlouvy)</li> <li>➤ Síťování (např.: výměna znalostí a vzdělanost - kromě návštěvnické infrastruktury realizace také informačních opatření jako infopanely, směrové cedule apod.)</li> <li>➤ Spolupráce (např.: členství v oborových a jiných organizacích)</li> <li>➤ Územní princip (např.: zohlednění velikosti obce, ve které je projekt realizován, adresa žadatele, plnění cílů strategie, velikost projektem ovlivněné lesní plochy)</li> </ul>
---	--

<b>Indikátory výstupů*</b>	
-číslo	92702
-název	Počet podpořených operací (akcí)
-výchozí stav	0
-hodnota pro mid-term (r. 2018)	2
-cílový stav	2
<b>Indikátory výstupů*</b>	
-číslo	93001
-název	Celková plocha (ha)
-výchozí stav	0
-hodnota pro mid-term (r. 2018)	1
-cílový stav	1
<b>Indikátory výsledků*</b>	<b>není stanoven</b>

#### Identifikace Fiche č. 7

<b>Název Fiche</b>	<b>Distribuce místní produkce</b>
<b>Vazba na článek Nařízení PRV</b>	Článek 35, odstavec 2., písmeno d) Horizontální a vertikální spolupráce mezi účastníky krátkých dodavatelských řetězců a místních trhů

<b>Vymezení Fiche</b>	
- <i>stručný popis Fiche</i>	Podpora je zaměřena na spolupráci minimálně dvou subjektů, která vede k vytváření a rozvoji krátkých dodavatelských řetězců (KDR) a místních trhů. Podpora přispívá k naplňování Priority 3 Podpora organizace potravinového řetězce, včetně zpracování zemědělských produktů a jejich uvádění na trh, dobrých životních podmínek zvířat a řízení rizik v zemědělství, zejména prioritní oblasti 3A Zlepšení konkurenceschopnosti prvovýrobců jejich lepším začleněním do zemědělskopotravinářského řetězce prostřednictvím programů jakosti, přidáváním hodnoty zemědělským produktům a podporou místních trhů a krátkodobých řetězců, seskupení a organizací producentů a mezioborových organizací, podpora má vedlejší efekt na prioritní oblast 2A Zlepšení hospodářské výkonnosti všech zemědělských podniků a usnadnění jejich restrukturalizace a modernizace, zejména za účelem zvýšení míry účasti na trhu a orientace na trh, jakož i diverzifikace zemědělských činností.
- <i>vazba na cíle SCLLD</i>	<b>2 Strategický cíl:</b> Vytvářet podmínky pro zvyšování zaměstnanosti prostřednictvím aktivního zhodnocování místních zdrojů a rozvoje podnikatelského prostředí <b>2.3 Specifický cíl:</b> Vytvářet vhodné podmínky pro rozvoj regionálního značení a certifikaci místních výrobků a služeb a pro jejich marketing a distribuci <b>2.3.6 Opatření:</b>

	Zajištění distribuce místní produkce <b>2.3.2 Opatření:</b> Propagace obcí v souvislosti s nabídkou místních výrobků a služeb
--	---

<b>Oblasti podpory</b> (Popis podporovaných aktivit dle SCLLD a jednotlivých specifických cílů/článků Nařízení PRV vycházející z potřeb území)	Účelem podpory je začlenění prvovýrobců do dodavatelských řetězců a posílení jejich konkurenceschopnosti. Podpora je určena pro společné investice na vznik, rozvoj a společnou propagaci KDŘ nebo místního trhu. Způsobilé jsou aktivity např. společné pořízení strojů, technologie a vybavení, stavební náklady na novou výstavbu nebo modernizaci nemovitého majetku, pořízení počítačového softwaru, propagační činnost, tvorba studií a podnikatelského plánu. Podpora se týká pouze dodavatelských řetězců, které zahrnují nejvýš jednoho zprostředkovatele mezi zemědělcem a spotřebitelem. Podpora se týká trhů splňujících definici místního trhu.
---	--

<b>Definice příjemce dotace</b>	Uskupení minimálně dvou subjektů, přičemž minimálně jeden musí prokázat podnikatelskou činnost v odvětví zemědělství nebo potravinářství. Může se jednat o následující subjekty: zemědělský podnikatel, výrobce potravin, nevládní neziskové organizace zastupující zemědělce nebo zpracovatele potravin, obce nebo svazky obcí.
---------------------------------	--

<b>Výše způsobilých výdajů</b>	<b>min.</b> 50 000 Kč <b>max.</b> 5 000 000 Kč
--------------------------------	---

<b>Preferenční kritéria*</b> (pro účely 19.2.1 se jedná o principy pro stanovení preferenčních kritérií)	<p>Preferenční kritéria budou stanovena vždy až v konkrétní výzvě místní akční skupiny. Nižší definované principy jsou pouhým vodítkem pro určení preferenčních kritérií ve výzvách MAS, přičemž pro jednotlivé fiche budou stanovena specifická preferenční kritéria.</p> <p><b>1. Principy přijaté pro realizaci strategie</b></p> <ul style="list-style-type: none"> <li>➤ Ekonomické principy (např.: pracovní místa, finanční náročnost projektu, ekonomický přínos projektu – rozšíření služeb, velikost podniku)</li> <li>➤ Environmentální/sociální principy (např.: využití stávajících zařízení a objektů, využití odpadů vzniklých při výrobě a zpracování)</li> </ul> <p><b>2. Principy metody LEADER</b></p> <ul style="list-style-type: none"> <li>➤ Zdola nahoru (např.: podpora projektu místními subjekty)</li> <li>➤ Inovační přístup (např.: otevření nového obchodu/trhu/organizace, portfolio nabízených místních produktů)</li> <li>➤ Vícesektorové navrhování a spolupráce (např.: partnerské smlouvy s místními partnery zapojenými do distribučního řetězce)</li> <li>➤ Síťování (např.: výměna znalostí a vzdělanost)</li> <li>➤ Spolupráce (např.: členství v oborových a jiných organizacích)</li> <li>➤ Územní princip (např.: zohlednění velikosti obce, ve které je projekt realizován, adresa žadatele, plnění cílů strategie)</li> </ul>
---	---



<b>Indikátory výstupů*</b>	
-číslo	93102
-název	Počet podpořených kooperačních činností
-výchozí stav	0
-hodnota pro mid-term (r. 2018)	0
-cílový stav	3
<b>Indikátory výstupů*</b>	
-číslo	93701
-název	Počet podpořených podniků/příjemců
-výchozí stav	0
-hodnota pro mid-term (r. 2018)	0
-cílový stav	1
<b>Indikátor výsledků:</b>	<b>není stanoven</b>

#### Identifikace Fiche č. 8

<b>Název Fiche</b>	Projekty spolupráce MAS
<b>Vazba na článek Nařízení PRV</b>	Článek 44 Činnost spolupráce v rámci iniciativy LEADER

<b>Vymezení Fiche</b>	
-stručný popis Fiche	Projekty musí vykazovat hodnotu přidanou spoluprací, tzn., že výstupy projektu by bez této spolupráce v takové podobě nevznikly. MAS může spolupracovat i s jinými partnerstvími, avšak způsobilé pro podporu budou pouze výdaje realizované MAS, jejíž SCLLD byla schválena z PRV.
-vazba na cíle SCLLD	<p><b>2 STRATEGICKÝ CÍL:</b>  Vytvářet podmínky pro zvyšování zaměstnanosti prostřednictvím aktivního zhodnocování místních zdrojů a rozvoje podnikatelského prostředí</p> <p><b>2.1 Specifický cíl:</b>  Podporovat rozvoj řemeslných dovedností, manuálních zručností a podnikatelského myšlení obyvatel</p> <p><b>2.1.2 Opatření:</b>  Exkurze v podnikatelských a řemeslnických provozech</p> <p><b>2.1.3 Opatření:</b>  Vyhledávání místních leaderů ve všech oblastech podnikání a zajištění jejich propagace (motivace)</p> <p><b>2.1.5 Opatření:</b>  Vznik databáze a zajištění aktualizace místních brigádních a pracovních příležitostí</p> <p><b>2.1.6 Opatření:</b>  Příprava a realizace akcí zaměřených na zviditelnění příležitostí místního trhu práce</p> <p><b>2.2 Specifický cíl:</b></p>

	<p>Vytvářet podmínky pro vznik nových místních výrobků a služeb</p> <p><b>2.2.1 Opatření:</b> Sestavení a aktualizace databáze místních výrobků a služeb</p> <p><b>2.2.2 Opatření:</b> Podpora rozvoje stávajících a vzniku nových krátkých potravinových řetězců</p> <p><b>2.2.3 Opatření:</b> Legislativní, ekonomické a hygienické poradenství ve věci prodeje místních potravin</p> <p><b>2.2.4 Opatření:</b> Vzdělávací programy pro stávající a potenciální producenty místních potravin, dalšího zboží a služeb</p> <p><b>2.3 Specifický cíl:</b> Vytvářet vhodné podmínky pro rozvoj regionálního značení a certifikaci místních výrobků a služeb a pro jejich marketing a distribuci</p> <p><b>2.3.1 Opatření:</b> Rozvoj regionálního značení a certifikace místních výrobků a služeb</p> <p><b>2.3.3 Opatření:</b> Prezentace nabídky výrobků a služeb ze zájmového území na regionálních, národních a mezinárodních veletrzích a výstavách</p> <p><b>2.3.4 Opatření:</b> Propagace nabídky zájmového území uživatelům dálnice D3 a dalších významných silničních tahů</p> <p><b>2.3.6 Opatření:</b> Distribuce místní produkce</p> <p><b>2.3.7 Opatření:</b> Prodej místního zboží v kamenných obchodech a realizace regionálních prodejních řetězců a tržnic</p> <p><b>2.4 Specifický cíl:</b> Rozvíjet cestovní ruch se zaměřením na využití zdrojů zájmového území</p> <p><b>2.4.1 Opatření:</b> Tvorba originálních produktů cestovního ruchu</p> <p><b>2.4.2 Opatření:</b> Úzké propojování zážitkové turistiky se zhodnocováním místních zdrojů -podpora agroturistiky</p> <p><b>2.4.3 Opatření:</b> Zlepšení kvality služeb v oblasti CR</p> <p><b>2.4.4 Opatření:</b> Využívat stávající i potenciální aktivity cestovního ruchu jako součásti marketingu a příležitosti pro distribuci místních výrobků a služeb</p> <p><b>3. STRATEGICKÝ CÍL:</b> <b>Zavedení chybějících či zvýšení úrovně stávajících služeb</b></p> <p><b>3.7 Specifický cíl:</b> Vytvořit podmínky pro vzdělávání obyvatel a zajištění péče o rodinu</p> <p><b>3.7.1 Opatření:</b> Stavební úpravy a vybavení nezbytné pro zajištění vzdělávacích potřeb obyvatel</p>
--	---

<p><b>Oblasti podpory</b> (Popis podporovaných aktivit dle SCLLD a jednotlivých specifických cílů/článků Nařízení PRV vycházející z potřeb území)</p>	<p>Oblast podpory bude vymezovat popis témat projektů spolupráce, které musí být v souladu se SCLLD MAS. V rámci projektu lze realizovat měkké akce (propagační, informační, vzdělávací a volnočasové) zaměřené na témata, která jsou řešena v SCLLD daných MAS. Jako hmotné a nehmotné investice včetně stavebních úprav je možné realizovat pouze následující výdaje:</p> <ul style="list-style-type: none"> <li>• investice týkající se zajištění odbytu místní produkce včetně zavedení značení místních výrobků a služeb,</li> <li>• investice související se vzdělávacími aktivitami,</li> <li>• investice do informačních a turistických center.</li> </ul> <p>Výdaje do investic jsou způsobilé pouze za předpokladu, že jsou společně provozovány spolupracujícími subjekty. Za měkké akce lze považovat především pořádání konferencí, festivalů, workshopů, exkurzí, výstav, přenosů příkladů správné praxe, včetně produktů s tím spojených (publikace, brožury, letáky apod.). Investice mohou být realizovány pouze takové, které budou provozovat po celou dobu lhůty vázanosti projektu na účel samy MAS. Způsobilá pro podporu je i předběžná technická podpora projektů spolupráce, kdy MAS musí prokázat, že plánovala provedení konkrétního projektu. Na předběžnou technickou podporu projektů spolupráce může MAS využít maximálně 10 % z alokace přidělené MAS na realizaci projektů spolupráce.</p>
---	---

<p><b>Definice příjemce dotace</b></p>	<p>Příjemcem dotace může být pouze MAS, jejíž SCLLD byla schválena z PRV. Kromě jiných místních akčních skupin (tzn. MAS, jejíž SCLLD nebyla schválena z PRV či zahraniční MAS) může MAS spolupracovat se:</p> <ol style="list-style-type: none"> <li>a) skupinou místních veřejných a soukromých partnerů na venkovském území, která provádí strategii místního rozvoje v rámci EU či mimo ni;</li> <li>b) skupinou místních veřejných a soukromých partnerů na jiném než venkovském území, která provádí strategii místního rozvoje v rámci EU.</li> </ol>
--	--

<p><b>Výše způsobilých výdajů</b></p>	<p><b>min.</b> 50 000 Kč <b>max.</b> 5 000 000 Kč</p>
---------------------------------------	---

Indikátory výstupů	
-číslo	92501
-název	Celkové veřejné výdaje
-výchozí stav	0
-hodnota pro mid-term (r. 2018)	x
-cílový stav	52588 EUR

### 3.5.3 Způsob stanovení preferenčních kritérií

Preferenční kritéria budou podrobněji stanovena vždy až v konkrétní výzvě místní akční skupiny na základě předem stanovených 3 druhů principů, kterými jsou:

- 1.Principy metody LEADER
- 2.Principy přijaté pro realizaci strategie
- 3.Soulad s potřebami zájmových skupin
- 4.Soulad s vybranými kritérii PRV

Pro jednotlivé fiche budou stanovena specifická preferenční kritéria, která budou ještě doplněna o preferenční kritéria stanovená pravidly PRV. Za stanovení preferenčních kritérií nese zodpovědnost programový výbor. Pro projekty spolupráce jsou preferenční kritéria nastavena centrálně Pravidly pro operaci 19.3.1.

### 3.5.4 Vyhodnocování vlastních indikátorů

Vyhodnocování vlastních indikátorů bude probíhat stejně jako v minulém programovacím období. Naplňování indikátorů je v kompetenci Programového výboru, který podle míry jejich naplňování navrhuje změny ve finančních alokacích na jednotlivé fiche a ve výzvách. Přehled indikátorů a míra jejich plnění je zveřejněna na webových stránkách MAS v sekci Monitoring a evaluace, kde je tabulka s těmito indikátory aktualizována a pravidelně vyhodnocována. Kontrolou nad aktualizací těchto dat je pověřen Monitorovací a kontrolní výbor. MAS má k těmto potřebám vytvořený interní dokument - Metodiku pro monitoring a evaluaci.

### 3.5.5 Popis programového rámce PRV

Do programového rámce PRV jsou zařazeny fiche: 1, 2, 3, 4, 5, 6, 7 a 8.

Popis jednotlivých fichí zařazených do programového rámce PRV: viz článek 3.2.5

### 3.5.6 Programový rámec IROP

#### 3.5.6.1 Opatření realizovaná s podporou IROP

- 2.2.6 Podpora sociálních podniků
- 3.1.4 Rozvoj hromadné dopravy
- 3.7.1 Stavební úspory nezbytné pro zajištění vzdělávacích potřeb obyvatel
- 4.5.2 Rozvoj pečovatelské služby založené na osobním kontaktu

### 3.5.7 Identifikace opatření z IROP

<b>Modernizace vybavení a rekonstrukce škol (opatření 9)</b>	
Název specifického cíle strategie	2.1 Podporovat rozvoj řemeslných dovedností, manuálních zručností a podnikatelského myšlení u mladých lidí
Název opatření	Opatření č. 9 Modernizace vybavení a rekonstrukce škol vychází z následujícího opatření SCLLD stanoveného v rámci SC cíle 2.1 rozvojové strategie: 2.1.1 Zakládání, obnova a rekonstrukce hospodářského zázemí při ZŠ
Vazba na specifický cíl IROP	2.4 Zvýšení kvality a dostupnosti infrastruktury pro vzdělávání a celoživotní učení 4.1 Posílení komunitně vedeného místního rozvoje za účelem zvýšení kvality života ve venkovských oblastech a aktivizace místního potenciálu

Popis opatření včetně cíle opatření	<p>Opatření je zaměřeno na zvýšení manuální gramotnosti žáků základních škol, které působí v zájmovém území. Důraz je kladen zejména na zlepšení podmínek pro rozvoj žáků v oblasti klíčových kompetencí, tj. technických a řemeslných oborů, přírodních věd, ve schopnosti práce s digitálními technologiemi a v oblastech komunikace v cizích jazycích.</p> <p>Cílem opatření je zvýšení kvality vzdělávání žáků ZŠ v souvislosti s budoucím uplatněním na trhu práce <b>ve vazbě na klíčové kompetence</b>, nejlépe v harmonizaci nabídky a poptávky na regionálním trhu práce.</p> <p>Opatření reaguje na výsledky šetření problémových okruhů v zájmovém území, které jsou popsány v analytické části strategie, konkrétně v kapitolách: 2.1.4.4.2 Školy</p>	
Typy projektů	<p>Podporovány budou projekty zaměřené například na vytvoření nových, případně modernizaci stávajících odborných učeben, budování zázemí pro rozvoj klíčových kompetencí (technických a řemeslných oborů, přírodních věd, práce s digitálními technologiemi, komunikace v cizích jazycích).</p>	
Příjemci podpory	<p>školy a školská zařízení v <b>oblasti základního vzdělání</b>, další subjekty podílející se na realizaci vzdělávacích aktivit, kraje, organizace zřizované nebo zakládané kraji, obce, organizace zřizované nebo zakládané obcemi, nestátní neziskové organizace, církve, církevní organizace, organizační složky státu, příspěvkové organizace organizačních složek státu</p>	
Minimální a maximální výše způsobilých výdajů	<p>Maximální a minimální výše způsobilých výdajů bude nastavena ve výzvě MAS.</p>	
Principy preferenčních kritérií:	<p>Preferenční kritéria budou nastavena ve výzvě MAS.</p>	
indikátory výstupu	kód NČI2014+	název indikátoru
	5 00 00	<b>Počet podpořených vzdělávacích zařízení</b>
	5 00 01	Kapacita podporovaných zařízení péče o děti nebo vzdělávacích zařízení
Indikátory výsledku	5 00 30	Podíl osob předčasně opouštějící vzdělávací systém

<b>Podpora celoživotního vzdělávání (opatření 10)</b>	
Název specifického cíle strategie	3.7 Vytvořit podmínky pro vzdělávání obyvatel a zajištění péče o rodinu
Název opatření	<p>Opatření č. 10 Podpora celoživotního vzdělávání vychází z následujících opatření SCLLD stanovených v rámci SC cíle 3.7 rozvojové strategie:</p> <p>3.7.1 Stavební úpravy a vybavení nezbytné pro zajištění vzdělávacích potřeb obyvatel</p> <p>3.7.2 Podpora infrastruktury pro předškolní vzdělávání a zajištění péče o rodinu</p>

Vazba na specifický cíl IROP	2.4 Zvýšení kvality a dostupnosti infrastruktury pro vzdělávání a celoživotní učení 4.1 Posílení komunitně vedeného místního rozvoje za účelem zvýšení kvality života ve venkovských oblastech a aktivizace místního potenciálu	
Popis opatření včetně cíle opatření	<p>Opatření je zaměřeno na modernizaci vzdělávacích zařízení a pořízení vybavení určených pro celoživotní vzdělávání dospělých a zájmové a neformální vzdělávání mládeže <b>ve vazbě na klíčové kompetence</b>, a to primárně v obcích, kde není základní škola.</p> <p>Opatření je dále zaměřeno na rozvoj zařízení péče o děti do 3 let, dětských skupin a mateřských škol, včetně rodičovských/mateřských center zajišťující péči o děti do 3 let a předškolní vzdělávání dětí podle občanského zákoníku č. 89/2012 Sb. (např. lesní školky, mateřská centra, předškolní kluby).</p> <p>Cílem opatření je lepší uplatnitelnost dospělých obyvatel zájmového území na trhu práce.</p> <p>Opatření reaguje na výsledky šetření problémových okruhů v zájmovém území, které jsou popsány v analytické části strategie, konkrétně v kapitolách:</p> <p>2.1.4.4.1 Předškolní výchova 2.1.4.4.2 Školy 2.1.5.1 Pracovní síla 2.1.5.4 Trh práce a vzdělání obyvatel</p>	
Typy projektů	<p>Podporovány budou takové projekty, které budou zaměřeny na vytvoření učeben vhodných pro celoživotní vzdělávání dospělých a zájmové a neformální vzdělávání mládeže v oblastech komunikace v cizích jazycích, v technických a řemeslných dovednostech, v přírodních vědách a v efektivním využívání digitálních technologií.</p> <p>Rovněž budou podporovány projekty týkající se zařízení péče o děti do 3 let za účelem pokrytí poptávky po předškolním vzdělávání a umožnění zapojení rodičů na trh práce. Budou podpořeny projekty zaměřené na stavební úpravy typu: rozšíření šaten, společných prostor, jídelny, úprava venkovního prostranství (herní prvky, zeleň).</p>	
Příjemci podpory	zařízení péče o děti do 3 let, školy a školská zařízení v oblasti předškolního, základního a středního vzdělávání a vyšší odborné školy, další subjekty podílející se na realizaci vzdělávacích aktivit, kraje, organizace zřizované nebo zakládané kraji, obce, organizace zřizované nebo zakládané obcemi, nestátní neziskové organizace, církve, církevní organizace, organizační složky státu, příspěvkové organizace organizačních složek státu	
Minimální a maximální způsobilých výdajů	Maximální a minimální výše způsobilých výdajů bude nastavena ve výzvě MAS.	
Principy preferenčních kritérií:	Preferenční kritéria budou nastavena ve výzvě MAS.	
	kód NČI2014+	název indikátoru
Indikátor výstupu	5 00 00	Počet podpořených vzdělávacích zařízení
	5 00 01	Kapacita podporovaných zařízení péče o děti nebo vzdělávací zařízení

Indikátor výsledku	5 00 20	Podíl tříletých dětí umístěných v předškolním zařízení
	5 00 30	Podíl osob předčasně opouštějící vzdělávací systém
	5 01 20	Počet osob využívajících zařízení péče o děti do 3 let

<b>Rozvoj hromadné dopravy (opatření 11)</b>	
Název specifického cíle strategie	3.1 Vytvořit podmínky pro zvýšení dosažitelnosti blízkých cílů
Název opatření	Opatření č. 11 Rozvoj hromadné dopravy vychází z následujících opatření SCLLD stanovených v rámci SC cíle 3.1 rozvojové strategie: 3.1.4 Rozvoj hromadné dopravy s využitím dopravních prostředků na alternativní pohon
Vazba na specifický cíl IROP	1.2 Zvýšení podílu udržitelných forem dopravy 4.1 Posílení komunitně vedeného místního rozvoje za účelem zvýšení kvality života ve venkovských oblastech a aktivizace místního potenciálu
Popis opatření včetně cíle opatření	Opatření je zaměřeno na řešení potřeb rozvoje hromadné dopravy s využitím dopravních prostředků. Podporovány budou takové projekty, jejichž součástí budou aktivity, které povedou k pořízení a uvádění do provozu dopravních prostředků na alternativní pohon. <b>Dále budou podporovány projekty, které zvýší bezpečnost v dopravě.</b> Opatření reaguje na výsledky šetření problémových okruhů v zájmovém území, které jsou popsány v analytické části strategie, konkrétně v kapitolách: 2.1.5.3 Vyjíždění za prací 2.1.7.12.5 Autobusová doprava 2.1.7.12.7 Cyklistika a alternativní způsob hromadné dopravy 2.1.7.12.8 Nehodovost
Typy projektů	Podpořeny budou projekty zaměřené např. na: nákup silničních nízkoemisních vozidel pro zajištění dopravní obslužnosti podle smlouvy o veřejných službách v přepravě cestujících, využívajících alternativní palivo CNG nebo LNG a splňujících normu EURO 6; nákup silničních bezemisních vozidel pro zajištění dopravní obslužnosti podle smlouvy o veřejných službách v přepravě cestujících, využívajících alternativní palivo elektřinu nebo vodík, <b>bezbariérové přístupy k zastávkám, bezpečnostní prvky (bezbariérové přechody pro chodce, retardéry, semaforey).</b>
Příjemci podpory	Kraje, obce, dobrovolné svazky obcí, organizace zřizované nebo zakládané kraji, organizace zřizované nebo zakládané obcemi, organizace zřizované nebo zakládané dobrovolnými svazky obcí, provozovatelé dráhy nebo drážní dopravy podle zákona č. 266/1994 Sb., o drahách - dopravci ve veřejné linkové dopravě podle zákona č. 111/1994 Sb., o silniční dopravě - Ministerstvo dopravy ČR, subjekty zajišťující dopravní obslužnost, uvedené v § 8 odst. 1 zákona č. 194/2010 Sb., o veřejných službách v přepravě cestujících a o změně dalších zákonů, tedy stát, kraje a obce, pokud poskytují veřejné služby v přepravě cestujících samy, a dopravci, kteří jsou



	provozovateli veřejné linkové dopravy podle zákona č. 111/1994 Sb., o silniční dopravě, na základě smlouvy o veřejných službách v přepravě cestujících	
Minimální a maximální výše způsobilých výdajů	Maximální a minimální výše způsobilých výdajů bude nastavena ve výzvě MAS.	
Principy preferenčních kritérií:	Preferenční kritéria budou nastavena ve výzvě MAS.	
	kód NČI2014+	název indikátoru
Indikátor výstupu	7 50 01	Počet realizací vedoucích ke zvýšení bezpečnosti v dopravě
	7 48 01	Počet nově pořízených vozidel pro veřejnou dopravu
Indikátor výsledku	7 51 20	Podíl veřejné osobní dopravy na celkových výkonech v osobní dopravě

<b>Investice do sociálních služeb (opatření 12)</b>	
Název specifického cíle strategie	4.5 Podporovat aktivity zaměřené na zvýšení kvality života obyvatel využívajících sociální služby
Název opatření	Opatření č. 12 Investice do sociálních služeb vychází z následujícího opatření SCLLD stanoveného v rámci SC cíle 4. 5 rozvojové strategie: 4.5.2 Rozvoj sociálních služeb založených na osobním kontaktu
Vazba na specifický cíl IROP	2.1 Zvýšení kvality a dostupnosti služeb vedoucí k sociální inkluzi 4.1 Posílení komunitně vedeného místního rozvoje za účelem zvýšení kvality života ve venkovských oblastech a aktivizace místního potenciálu
Popis opatření včetně cíle opatření	Opatření je zaměřeno na pomoc cílovým skupinám využívajících sociální služby definované zákonem č. 108/2006 Sb., o sociálních službách, ve znění pozdějších předpisů. Cílem opatření je zvýšení kvality života obyvatel žijících v zájmovém území prostřednictvím rozšíření nabídky služeb, které v území chybí. Opatření reaguje na výsledky šetření problémových okruhů v zájmovém území, které jsou popsány v analytické části strategie, konkrétně v kapitolách: 2.1.4.4.4 Sociální péče 2.1.5.5 Pracovní příležitosti
Typy projektů	Bude podporován nákup objektů, zařízení a vybavení a stavební úpravy, které vytvoří podmínky pro kvalitní poskytování sociálních služeb, obnovu a zkvalitnění materiálně-technické základny stávajících služeb sociální práce s cílovými skupinami. Projekty budou zaměřeny na budování zázemí pro terénní služby vybavené zařízením, které umožní práci v obtížně dostupných lokalitách. Bude podpořeno pořízení nízkoemisních či <b>bezemisních</b> dopravních prostředků (nejlépe elektromobily) pro mobilní týmy, kanceláře, skladové a technické prostory, kontaktní centra a poradny <b>ve vazbě na infrastrukturu pro dostupnost a rozvoj sociální služby poskytované dle zákona č. 108/2006 Sb. o sociálních službách ve znění pozdějších předpisů.</b>



Příjemci podpory	NNO, organizační složky státu, příspěvkové organizace organizačních složek státu, kraje, organizace zřizované nebo zakládané kraji, obce, organizace zřizované nebo zakládané obcemi, dobrovolné svazky obcí, organizace zřizované nebo zakládané dobrovolnými svazky obcí, církve, církevní organizace	
Minimální a maximální výše způsobilých výdajů	Maximální a minimální výše způsobilých výdajů bude nastavena ve výzvě MAS.	
Principy preferenčních kritérií:	Preferenční kritéria budou nastavena ve výzvě MAS.	
	kód NČI2014+	název indikátoru
indikátory výstupu	5 54 01	Počet podpořených zázemí pro služby a sociální práci
	5 54 02	Počet poskytovaných druhů sociálních služeb
Indikátor výsledku	6 75 10	Kapacita služeb a sociální práce

<b>Investice do sociálních podniků (opatření 13)</b>	
Název specifického cíle strategie	2.2 Vytvářet podmínky pro vznik nových místních výrobců a služeb
Název opatření	Opatření č. 13 Investice do sociálních podniků vychází z následujícího opatření SCLLD stanoveného v rámci SC cíle 2.2 rozvojové strategie: 2.2.6 Podpora sociálních podniků
Vazba na specifický cíl IROP	2.2 Vznik nových a rozvoj existujících podnikatelských aktivit v oblasti sociálního podnikání 4.1 Posílení komunitně vedeného místního rozvoje za účelem zvýšení kvality života ve venkovských oblastech a aktivizace místního potenciálu
Popis opatření včetně cíle opatření	Opatření je zaměřeno na podporu všech místních výrobců, řemeslníků a poskytovatelů služeb, kteří podnikají nebo hodlají podnikat v režimu sociálního podniku. Podporovány budou projekty, jejichž součástí budou aktivity, které povedou k zajištění takové technologické úrovně provozu místních sociálních podniků, aby byla zajištěna konkurenceschopnost výrobců, řemeslníků a poskytovatelů služeb. Podporováno bude technologické a strojové vybavení, výstavba nových a zejména rekonstrukce stávajících prostor pro sociální podnikání environmentálního i integračního typu. Sociální podnik musí přispívat k podpoře sociálního začleňování a min. 30% zaměstnanců z celkového počtu zaměstnanců sociálního podniku musí pocházet z cílových skupin. Cílové skupiny jsou: osoby sociálně vyloučené, osoby ohrožené sociálním vyloučením, osoby se zdravotním postižením (z pohledu trhu práce patří mezi ohrožené osoby s nízkou kvalitací, osoby starší 55 let, osoby se zdravotním postižením, matky s malými dětmi, absolventi, obyvatelé sociálně vyloučených lokalit a etnické menšiny, zejména Romové).

	<p>Nebudou podpořeny sociální podniky zaměřené na zemědělskou prvovýrobu, komerční turistická a volnočasová zařízení, gastrozařízení, sportovní, zábavní a rekreační činnosti, činnosti fitcenter a lázeňské provozy. Nelze financovat provozní výdaje žadatele.</p> <p>Cílem opatření je podpoření podnikatelského prostředí vytvořením sociálních podniků, které mají sociální, environmentální a ekonomický přínos a které začleňují na trh práce nejvíce ohrožené cílové skupiny, přičemž jsou zohledněny potřeby a možnosti regionu.</p> <p>Opatření reaguje na výsledky šetření problémových okruhů v zájmovém území, které jsou popsány v analytické části strategie, konkrétně v kapitolách:</p> <p>2.1.5.2.3 Počty uchazečů o zaměstnání</p> <p>2.1.5.5. Pracovní příležitosti</p> <p>2.1.5.6 Podnikání v obcích zájmového území</p>	
Typy projektů	Bude podpořen vznik nových sociálních podniků a aktivity osob samostatně výdělečně činných v sociálním podnikání environmentálního a integračního typu, které v zájmovém území zcela chybí. Bude podporována výstavba, rekonstrukce a pořízení vybavení a zařízení, které vytvoří podmínky pro sociální podnikání.	
Příjemci podpory	OSVČ, malé a střední podniky, obce, kraje, organizace zřizované nebo zakládané kraji, zřizované nebo zakládané obcemi, dobrovolné svazky obcí, zřizované nebo zakládané dobrovolnými svazky obcí, NNO, církve, církevní organizace	
Minimální a maximální způsobilých výdajů	Maximální a minimální výše způsobilých výdajů bude nastavena ve výzvě MAS.	
Principy preferenčních kritérií:	Preferenční kritéria budou nastavena ve výzvě MAS.	
	kód NČI2014+	název indikátoru
Indikátor výstupu	1 01 02	Počet podniků pobírající granty
	1 01 05	Počet nových podniků, které dostávají podporu
	1 03 00	Soukromé investice odpovídající veřejné podpoře podniků (granty)
	1 04 00	Zvýšení zaměstnanosti v podporovaných podnicích
	1 04 03	Zvýšení zaměstnanosti v podporovaných podnicích se zaměřením na znevýhodněné osoby
Indikátor výsledku	1 00 00	Počet podniků pobírajících podporu
	1 04 11	Míra nezaměstnanosti osob s nejnižším vzděláním

### 3.5.8 Popis programového rámce IROP

Do programového rámce IROP jsou zařazeny opatření: 9, 10, 11, 12, 13

Popis jednotlivých opatření zařazených do programového rámce IROP: viz článek 3.2.5

### 3.5.9 Programový rámec OPZ

#### 3.5.9.1 Opatření realizovaná s podporou z OPZ

2.2.6 Podpora sociálních podniků

3.7.2 Podpora infrastruktury pro předškolní vzdělávání a zajištění péče o rodinu

4.5.2 Rozvoj sociálních služeb založených na osobním kontaktu

#### 3.5.10 Identifikace opatření SCLLD s podporou OPZ

## PROGRAMOVÝ RÁMEC – OPERAČNÍ PROGRAM ZAMĚSTNANOST (14)

### Opatření č. 14: Podpora rodin

#### Popis vazby na specifický cíl 2.3.1 OPZ

Opatření, které je zaměřeno na podporu fungování rodin na venkově ve smyslu harmonizace profesního a osobního života, je v souladu s následujícími podporovanými aktivitami v rámci investiční priority 2.3.1:

- Podpora spolupráce aktérů na místní úrovni při řešení lokální nezaměstnanosti, zjišťování potřeb lokálních zaměstnavatelů;
- Podpora prorodinných opatření obcí a dalších aktérů na místní úrovni.

#### Popis cíle opatření

Cílem opatření je podpořit fungování rodin při návratu rodiče/ů do práce a při jejich stabilizaci v zaměstnání tak, aby nedocházelo k dalšímu trvalému odchodu obyvatel území MAS do měst. Opatření řeší zlepšení životních podmínek rodin s malými dětmi formou podpory péče a aktivit pro děti předškolního a školního věku, a umožní tak lepší uplatnitelnost osob pečujících o malé děti/osob vracejících se po mateřské/rodičovské dovolené, na trhu práce.

#### Popis provázanosti navrhovaných opatření, a to včetně provázanosti na ostatní operační programy

Potencionální provázání s IROP: prioritní osa 4 – Komunitně vedený místní rozvoj, SC 4.1 Posílení komunitně vedeného místního rozvoje za účelem zvýšení kvality života ve venkovských oblastech a aktivizace místního potenciálu.

Integrační vazby mezi opatřeními, která jsou součástí programových rámců:

<u>Vazby mezi opatřeními</u>	<u>Popis integrační vazby:</u>
14 - 10	<u>Věcný popis:</u> Projekty realizované v rámci opatření 10 (programový rámec IROP) s názvem Podpora celoživotního vzdělávání mohou vytvořit vhodné podmínky pro realizaci dětských skupin, které budou podpořené i v rámci opatření 14 Podpora rodin např.: založení dětské skupiny – podpora pracovních míst v založené dětské skupině. <u>Územní popis:</u> Projekty bude možné realizovat v celém zájmovém území.

	<u>Časový popis:</u> Výzva pro opatření 10 bude vyhlášena v roce 2017 a 2018 a navazující projekty v rámci opatření 14 bude možné realizovat v období 2017 a 2019.
--	--

Vazba na opatření SCLLD: 3. Strategický cíl: Zlepšit občanskou vybavenost sídel zejména ve smyslu zavedení chybějících či zvýšení úrovně stávajících služeb; 3.7 Specifický cíl: Vytvořit podmínky pro vzdělávání obyvatel a zajištění péče o rodinu; 3.7.2 Podpora infrastruktury pro předškolní vzdělávání a zajištění péče o rodinu

Integrační vazby na opatření SCLLD mimo programové rámce:

Číslo opatření SCLLD	Název opatření SCLLD	Příklady aktivit a/nebo projektů mimo programové rámce, jejichž realizaci bude přímo podpořeno opatření programového rámce č. 14	Předpokládaná integrační vazba Slabá = 1 Silná = 2
3.7.3	Podpora dobrovolnických činností zaměřených na kvalitní trávení volného času předškoláků	Školení a odporná příprava pro dobrovolníky	2
4.1.1	Vyhledávání, motivace a vzdělávání vedoucích mládeže.	Vyhledávání, motivování a kvalitní školení zájemců o vedení volnočasových aktivit dětí a mládeže	2
4.3.1	Podpora společných aktivit pro zapojování a spolupráci rodičů a dětí	Náplň trávení volného času rodičů a dětí v rámci Rodičovských center	2
4.3.2	Příprava a realizace táborů pro rodiče s dětmi	Aktivity, které umožní intenzivní týmovou spolupráci dětí a dospělých	1
4.3.3	“Školičky” – intenzivní výuka osvojování schopností a dovedností dítěte s individuálním lektorem	Osvojování praktických znalostí a dovedností dítěte vedeného individuálním lektorem	1

### Prioritizace navrhovaných opatření

#### A) Prioritizace opatření:

Podpora aktivit v následujícím pořadí:

- Podpora zařízení, která doplní chybějící kapacitu stávajících institucionálních forem zařízení (školní družiny, kluby)
- Zajištění doprovodu dětí na kroužky a zájmové aktivity
- Podpora příměstských táborů v době školních prázdnin
- Zajištění dopravy dětí do/ze školy, dětské skupiny a/nebo příměstského tábora pro děti předškolního věku a pro děti 1. stupně ZŠ
- Podpora vytvoření dětských skupin

#### B) V případě navýšení alokace:

podpora aktivit v pořadí dle bodu A)

Opatření č. 14 programového rámce OPZ vychází z priority č. 3 nazvané „Kvalitní občanská vybavenost“, ze které vzešel jeden ze čtyř strategických cílů, a sice SC3 „Zlepšit občanskou vybavenost sídel zejména ve smyslu zavedení chybějících či zvýšení úrovně stávajících služeb“.

Na realizaci tohoto opatření je v rámci SCLLD MAS Krajina srdce alokováno celkem 3,00 mil. Kč z celkové alokace 11,18 mil Kč. MAS předpokládá, že vyhlášením první výzvy dojde k prudkému navýšení poptávky po realizaci zejména příměstských táborů. Bude-li nutné zvýšit z těchto důvodů

alokaci na opatření Podpora rodin, bude tak učiněno na úkor opatření věnovanému sociálním službám. Filosofie tohoto opatření jako celku vede k rozšíření spektra poskytovaných (a velmi postrádaných) služeb, které přispějí ke stabilizaci mladých rodin na trhu práce, což patří k vysokým prioritám MAS.

### Časový harmonogram realizace opatření ve vazbě na finanční plán

Doba realizace projektu: max. 3 roky.

Vyhlášení výzvy plánováno v letech: 2017, 2019.

Harmonogram výzev byl stanoven s ohledem na potřebnost realizace opatření v území a na připravenost potencionálních žadatelů předložit své projektové záměry prostřednictvím výzvy MAS.

### Popis možných zaměřených projektů

- Podpora zařízení, která doplní chybějící kapacitu stávajících institucionálních forem zařízení (školní družiny, kluby)
- Zajištění doprovodu dětí na kroužky a zájmové aktivity
- Podpora příměstských táborů v době školních prázdnin
- Zajištění dopravy dětí do/ze školy, dětské skupiny a/nebo příměstského tábora pro děti předškolního věku a pro děti 1. stupně ZŠ
- Podpora vytvoření dětských skupin

### Podporované cílové skupiny

- Osoby pečující o malé děti
- Osoby vracející se na trh práce po návratu z mateřské/rodičovské dovolené

### Typy příjemců podpory

- Nestátní neziskové organizace
- Obce dle zákona č. 128/2000 Sb., o obcích
- MAS
- Vzdělávací a poradenské instituce
- Školy a školská zařízení
- OSVČ
- Příspěvkové organizace
- Pro aktivity Dětská skupina platí omezení žadatelů vycházející ze zákona č. 247/2014, o poskytování služby péče o dítě v dětské skupině. OSVČ může provozovat dětskou skupinu pro své zaměstnance nebo může na základě spojení s dalšími partnery provozovat podnikovou dětskou skupinu.

### Absorpční kapacita MAS

Při komunitním projednávání bylo zjištěno, že poptávka po možnostech zajištění hlídání dětí je vysoká, a to jak formou mimoškolních klubů mimo letní prázdniny, tak i formou příměstských táborů během letních prázdnin. Na území MAS zcela chybí dětská skupina, která by zajišťovala péči o děti od 1 roku do zahájení povinné školní docházky.

Na území MAS působí celkem 12 základních škol a 10 mateřských škol, které by mohly využít své prostory pro zajištění těchto aktivit mimo školní docházku. Poptávka je ale především v menších obcích se špatnou dopravní obslužností, kde je hodně dětí a kde by byly i vhodné prostory v budovách bývalých škol nebo v prostorách současných kluboven hasičů/sportovců apod. Převládá

preferenci vytvoření dětských klubů přímo v těchto obcích (jmenujeme např. Mezno, Sedlec-Prčice, Borotín, Ratibořské Hory, Nadějkov).

V současné době existují na území MAS minimálně 3 subjekty, které s cílovou skupinou pracují ve smyslu pořádání letních (příměstských) táborů a mají zájem tyto aktivity s podporou MAS dále rozvíjet.

Co se týká dětské skupiny, je prozatím evidován zájem jedné neziskové organizace, která bude na území MAS v září 2017 otevírat školu Waldorfského typu v Ratibořských Horách a také zájem v obci Střezimíř.

MAS rovněž eviduje zájem v území také o podporu na zajištění dopravy dětí do/ze školy a příměstské tábory (u příměstských táborů je ale stále diskutována otázka místa jejich realizace a s tím související návaznosti spojů).

### Vliv opatření naplňování horizontálních témat OPZ

- Vliv opatření na horizontální téma **udržitelný rozvoj** je neutrální.
- Vliv opatření na horizontální téma **rovné příležitosti a nediskriminace** je neutrální.
- Vliv opatření na horizontální téma **rovné příležitosti mužů a žen** je pozitivní. Rodiče s dětmi budou mít při rozšíření stávajících možností péče o děti snazší možnost návratu do zaměstnání, případně budou mít možnost si zaměstnání udržet či se v něm lépe rozvíjet.

### Principy pro určení preferenčních kritérií

- Snížování nezaměstnanosti a udržení zaměstnanosti
- Rozšiřování stávajících aktivit a služeb
- Spolupráce s dalšími subjekty
- Konkrétní hodnotící kritéria budou stanovena ve výzvách MAS a budou ověřena ze strany ŘO OPZ v rámci metodického ověřování souladu výzvy s OPZ

### Indikátory

Indikátory výstupu OP	ID	Název	MJ	cílová hodnota (2023)
	60000	Celkový počet účastníků	účastníci	125
	50001	Kapacita podporovaných zařízení péče o děti nebo vzdělávacích zařízení	osoby	30
	50100	Počet podpořených zařízení péče o děti předškolního věku	zařízení	1
Indikátory výsledku OP	ID	Název	MJ	cílová hodnota (2023)
	50110	Počet osob využívajících zařízení péče o děti předškolního věku	osoby	20
	50120	Počet osob využívajících zařízení péče o děti ve věku do 3 let	osoby	7

Pomocí indikátoru výstupu s ID 60000 budeme sledovat, kolik osob z řad cílových skupin zacílíme podporou tohoto programového rámce. Hodnota indikátoru byla kalkulována na základě kapacity jednotlivých zařízení, a sice následovně: MAS předpokládá ve stanovené alokaci realizaci 2 příměstských táborů s celkovou kapacitou minimálně 20 dětí v délce 3 turnusů/rok po dobu 3 let, dále minimálně 1 zařízení péče o děti zajišťující péči o děti v době mimo školní vyučování (tzv. dětský

klub/družinu) s celkovou minimální kapacitou 5 dětí (v délce realizace projektu 3 let), realizaci projektu zaměřeného na vytvoření alespoň jedné dětské skupiny s kapacitou minimálně 5 dětí (v délce realizace projektu 3 let) a jednoho projektu zaměřeného na dopravu dětí předškolního věku a dětí 1. stupně ZŠ do MŠ/ZŠ (kapacita 5 dětí/auto). Z celkového kapacitního počtu všech uvedených záměrů realizovaných s podporou tohoto opatření se jedná celkem o cca 180 dětských účastníků příměstských táborů, z nichž odhadujeme počet rodičů na cca 100 s přihlédnutím na fakt, že se většina dětí účastní opakovaně každý rok, nebo se táborů účastní sourozenci. Dále předpokládáme, že rodiče dětí navštěvujících dětský klub/družinu dosáhne počtu 10 a počet rodičů dětí navštěvujících dětskou skupinu dosáhne počtu rovněž 10. Dále počet rodičů dětí přepravených do MŠ/ZŠ dosáhne celkového počtu 5 v celé délce realizace projektu za předpokladu obměny dětí. Celkem je tedy hodnota indikátoru „celkový počet účastníků“ stanovena na hodnotu 125.

Indikátor výstupu s ID 50001 byl stanoven následovně: 2 příměstské tábory s celkovou kapacitou 20 dětí + 1 zařízení péče o děti zajišťující péči o děti v době mimo školní vyučování (tzv. dětský klub/družina) s celkovou minimální kapacitou 5 dětí + jedna dětská skupina s kapacitou minimálně 5 dětí. Z celkového kapacitního počtu všech uvedených záměrů realizovaných s podporou tohoto opatření je hodnota indikátoru stanovena na minimálně 30 dětí.

Indikátor výstupu s ID 50100 je stanoven na 1 zařízení, které představuje realizaci jedné dětské skupiny pro veřejnost, zaměřené na děti od 1 roku do zahájení povinné školní docházky. Hodnota indikátoru byla stanovena na základě zjištěného požadavku na území MAS, kde neexistuje ani jedno zařízení tohoto typu zajišťující péči o děti od 1 roku.

U kalkulace hodnoty indikátoru výsledku s ID 50110 vycházíme z kapacity dětské skupiny (minimálně 5 dětí), přičemž by v případě realizace 3 letého projektu cca 20 rodičů využilo zařízení péče o děti předškolního věku. Hodnota indikátoru s ID 50120 (počet osob využívajících zařízení péče o děti ve věku do 3 let) byla odhadnuta na počet 7 osob.

## **PROGRAMOVÝ RÁMEC – OPERAČNÍ PROGRAM ZAMĚSTNANOST (15)**

### **Opatření Poskytování sociálních služeb a poradenství – osobní náklady**

#### **Popis vazby na specifický cíl 2.3.1 OPZ**

Zaměření tohoto opatření je v souladu s následujícími podporovanými aktivitami v rámci investiční priority 2.3.1:

- Podpora sociálního začleňování osob sociálně vyloučených či sociálním vyloučením ohrožených prostřednictvím aktivit zaměřených na prevenci sociálního vyloučení osob, služeb poskytovaných terénní a ambulantní formou, podpora komunitní sociální práce.

#### **Popis cíle opatření**

Ze šetření provedeného v obcích zájmového území vyplynulo, že jeho pokrytí nabídkou služeb pečovatelského charakteru, případně dalších služeb, které by ulehčily život potenciálním klientům, je nerovnoměrný a v některých jeho částech dokonce nabídka takových služeb úplně chybí. Stávající provozovatelé sociálních služeb se dlouhodobě potýkají mimo jiné i s nedostatkem personálních kapacit. S tím souvisí také přetrvávající nedostatečná nabídka některých sociálních služeb a to je také příčinou slabého pokrytí zájmového území těmito službami.

Proto, aby mohli poskytovatelé rozšířit nabídku sociálních služeb nebo aby případně vznikali noví zřizovatelé, je nezbytné saturovat nezbytné osobní náklady na sociální pracovníky a poradce



v sociální oblasti z jiných zdrojů než ze zdrojů klientů, kteří jsou kvůli svému věku, či zdravotnímu handicapu nebo z jiných důvodů, prakticky vyloučení z veřejného života.

Účinným prostředkem proti sociálnímu vyloučení jsou nejen zajištění fungujících sociálních služeb, ale také fungující poradenství, jež dokáže pozitivně působit preventivně, nebo již v počátku problémů, a řešit komplexně situaci lidí nacházejících se v krizi.

Cílem tohoto opatření je:

- Podpořit vznik takových sociálních služeb, které jsou v území postrádány
- Rozšířit nabídku pracovních příležitostí o pozice v sociální oblasti
- Umožnit cílovým skupinám návrat na trh práce nebo je na trhu práce stabilizovat
- Podpořit realizaci sociálních služeb tak, aby byly cílovým skupinám dostupné

**Popis provázanosti navrhovaných opatření, a to včetně provázanosti na ostatní operační programy**

Vazba na CLLD:

4. strategický cíl: Budování dobrých mezilidských vztahů přispívat k vytváření pozitivní společenské atmosféry v zájmovém území

4.5 Specifický cíl: Podporovat aktivity zaměřené na zvýšení kvality života obyvatel využívajících sociální služby

4.5.2 Rozvoj sociálních služeb založených na osobním kontaktu

Integrační vazby mezi opatřeními, která jsou součástí programových rámců:

<u>Vazby mezi opatřeními</u>	<u>Popis integrační vazby:</u>
12 - 15	<p><u>Věcný popis:</u> Projekty realizované v rámci opatření 12 Terénní sociální služby mohou vytvořit vhodné podmínky pro realizaci v rámci opatření 15 Poskytování sociálních služeb a poradenství např.: založení terénní sociální služby – podpora pracovních míst v založených sociálních službách.</p> <p><u>Územní popis:</u> Projekty bude možné realizovat v celém zájmovém území.</p> <p><u>Časový popis:</u> Výzva pro opatření 12 bude vyhlášena v roce 2017 a 2018 a navazující projekty v rámci opatření 15 bude možné realizovat v období 2017 a 2018.</p>

Integrační vazby mimo programové rámce:

Číslo opatření	Název opatření	Příklady aktivit a/nebo projektů mimo programové rámce, jejichž realizací bude přímo podpořena realizace FICHE 15	Předpokládaná integrační vazba Slabá = 1 Silná = 2
1.6.5	Rekonstrukce budov a objektů	Rekonstrukce stávajících, nevyužitých budov a dalšího nemovitého majetku	1

Potencionální provázání s IROP:

Provázení s IROP, prioritní osa 4 – Komunitně vedený místní rozvoj, SC 4.1 Posílení komunitně vedeného místního rozvoje za účelem zvýšení kvality života ve venkovských oblastech a aktivizace místního potenciálu.



### Prioritizace navrhovaných opatření

#### A) Prioritizace opatření:

- Odborné sociální poradenství
- Osobní asistence
- Odlehčovací služby
- Sociálně terapeutické dílny
- Terénní programy
- Aktivity zaměřené na podporu pečujících osob a neformální péče

#### B) V případě změny ve výši alokace:

Navýšení alokace MAS nepředpokládá. Na poskytování sociálních služeb a poradenství je v rámci SCLLD MAS Krajina srdce alokováno celkem 5,18 mil. Kč z celkové alokace 11,18 mil Kč. Pokud se alokace v tomto opatření nevyčerpá, bude alokace přesunuta na navýšení alokace pro opatření č. 14 Podpora rodin a 16 Sociální podnikání.

### Časový harmonogram realizace opatření ve vazbě na finanční plán

Doba realizace projektu: max. 3 roky.

Vyhlášení výzvy plánováno v letech: 2017, 2018.

Harmonogram výzev byl stanoven s ohledem na potřebnost realizace opatření v území.

### Popis možných zaměřených projektů

1) Podpora poskytování vybraných sociálních služeb v souladu se zákonem č. 108/2006 Sb., s cílem sociálního začlenění a prevence sociálního vyloučení osob sociálně vyloučených či sociálním vyloučením ohrožených.

Podporovány budou pouze sociální služby poskytované terénní a ambulantní formou. Jako pobytové budou podporovány jen odlehčovací služby podle § 44 zákona č. 108/2006 Sb. Budou podporovány tyto druhy sociálních služeb:

- Odborné sociální poradenství (občanské poradny, manželské a rodinné poradny, poradny pro osoby se zdravotním postižením, pro oběti trestných činů a domácího násilí, poradenství ve speciálních lůžkových zdravotnických zařízeních hospicového typu, poradenství osobám, jejichž způsob života může vést ke konfliktu se společností atd.); v rámci odborného sociálního poradenství budou podporovány i mobilní terénní týmy poskytující odborné sociální poradenství
- Terénní programy (poskytované osobám, které vedou rizikový způsob života nebo jsou tímto způsobem života ohroženy; služba je určena pro problémové skupiny osob, uživatele návykových látek nebo omamných psychotropních látek, osoby bez přístřeší, osoby žijící v sociálně vyloučených lokalitách a jiné sociálně ohrožené skupiny; cílem služby je tyto osoby vyhledávat a minimalizovat rizika jejich způsobu života)
- Sociálně terapeutické dílny (pro osoby se sníženou soběstačností z důvodu zdravotního postižení, které nejsou z tohoto důvodu umístitelné na otevřeném ani chráněném trhu práce; cílem je dlouhodobá a pravidelná podpora zdokonalování pracovních návyků a dovedností prostřednictvím sociálně pracovní terapie)
- Osobní asistence poskytovaná osobám, které mají sníženou soběstačnost z důvodu věku, chronického onemocnění nebo zdravotního postižení
- Odlehčovací služby pro osoby pečující v jejich přirozeném sociálním prostředí o osoby se sníženou soběstačností z důvodu věku, chronického onemocnění nebo zdravotního postižení; u této služby sociální péče bude podporována i pobytová forma jejího poskytování

2) Další programy a činnosti v rámci sociálního začleňování nad rámec/mimo režim zákona č. 108/2006 Sb. Jedná se o programy a činnosti se společensky prospěšným charakterem (nikoli komerčním), který mají pozitivní dopad na osoby z cílových skupin v území příslušné MAS. Podporovány budou programy a činnosti realizované v přirozeném sociálním prostředí osob z cílových skupin, tj. aktivity realizované terénní nebo ambulantní formou. Musí být zajištěno, že se skutečně bude jednat o programy a činnosti nad rámec/mimo režim zákona č. 108/2006 Sb. - tzn. nelze podporovat programy, které mají charakter sociální služby, avšak nejsou jako sociální služba registrovány. Budou podporovány zejména následující programy a činnosti:

- Aktivity zaměřené na podporu neformální péče (tj. péče poskytovaná v rámci rodin nebo komunit osobami blízkými nebo jinými) a sdílené péče (tj. kombinace péče poskytované profesionálními poskytovateli a neformálními pečovateli), včetně rozvoje domácí paliativní péče (např. terénní mobilní týmy, vzdělávání a poradenství pro osoby pečující atd.)

#### Podporované cílové skupiny

- osoby sociálně vyloučené a osoby sociálním vyloučením ohrožené, např. osoby se zdravotním postižením,
- osoby s kombinovanými diagnózami
- osoby ohrožené domácím násilím a závislostmi
- oběti trestné činnosti, osoby ohrožené předlužeností
- osoby ohrožené vícenásobnými riziky
- osoby žijící v sociálně vyloučených lokalitách
- osoby opouštějící institucionální zařízení
- bezdomovci a osoby žijící v nevyhovujícím nebo nejistém ubytování
- osoby pečující o jiné závislé osoby
- neformální pečovatelé

#### Typy příjemců podpory

V případě aktivit 1 - vybrané sociální služby, jsou oprávněnými žadateli pouze poskytovatelé sociálních služeb registrovaní dle zákona č. 108/2006 Sb., o sociálních službách

V případě aktivit 2:

- Nestátní neziskové organizace
- Obce dle zákona č. 128/2000 Sb., o obcích
- Organizace zřizované obcemi působící v sociální oblasti
- Organizace zřizované kraji
- Příspěvkové organizace
- a další relevantní příjemci dle aktuálních výzev OP ZAM.

#### Absorpční kapacita MAS

Na území MAS Krajina srdce je jen jediný poskytovatel sociálních služeb, a sice město Mladá Vožice, které obsluhuje kromě svého katastrálního území ještě obec Šebířov a další rozšiřování prozatím neplánuje, přičemž nabídka služeb je velice omezená a mobilní automobily využívané pro terénní účely značně zastaralé a nevyhovující.

Na území MAS je dále několik obcí, které chtějí rozšířit své služby pro obyvatele právě o služby sociálního charakteru (Jistebnice, Borotín, Sedlec-Prčice) a dále obce, které disponují s prostory vhodnými pro vytvoření zázemí odloučených pracovišť (Vilice, Nová Ves, Nemyšl). V území zcela chybí poradny, garáže pro parkování mobilních prostředků pro terénní týmy, o neexistenci personálních kapacit nemluvě.

Otázkou zůstává, zda a kdy se případným nově registrovaným poskytovatelům sociálních služeb podaří zařadit se do sítě sociálních služeb podporovaných Krajem. MAS si uvědomuje rizika spojená s případným nezdarem v tomto smyslu, a tak v současné době rovněž probíhají jednání s poskytovateli působícími mimo zájmové území (ovšem zařazení v síti sociálních služeb podporovaných Krajem), aby vytvořili v území MAS své pobočky ve spolupráci s obcemi, které to žádají.

#### Vliv opatření naplňování horizontálních témat OPZ

- Vliv opatření na horizontální téma udržitelný rozvoj je neutrální.
- Vliv opatření na horizontální téma rovné příležitosti a nediskriminace je neutrální.
- Vliv opatření na horizontální téma rovné příležitosti mužů a žen je neutrální

#### Principy pro určení preferenčních kritérií

- Projekt napomáhá ke snižování nezaměstnanosti.
- Inovativnost metody nebo technologie řešení.
- Rozšiřování stávajících aktivit.
- Spolupráce s dalšími subjekty.
- Využití stávajících budov nebo staveb.
- Dostupnost služby, jež se v území dosud nevyskytovala
- MAS zahrne do kritérií hodnocení aspekty kvality projektů dle Metodického pokynu pro řízení výzev, hodnocení a výběru projektů 2014–2020. Kritéria hodnocení projektů budou před vyhlášením výzev konzultována s ŘO OPZ.

#### Indikátor

<i>Indikátory výstupu OP</i>	ID	Název	MJ	cílová hodnota (2023)
	60000	Celkový počet účastníků	účastníci	80
	67001	Kapacita podpořených služeb	místa	29
<i>Indikátory výsledku OP</i>	ID	Název	MJ	cílová hodnota (2023)
	67010	Využívání podpořených služeb	osoby	200
	67315	Bývalí účastníci projektů v oblasti sociálních služeb, u nichž služba naplnila svůj účel	osoby	80
	67310	Bývalí účastníci projektů, u nichž intervence formou sociální práce naplnila svůj účel	osoby	50

Indikátorem výstupu s ID 60000 bude MAS sledovat počet účastníků, kteří mají v projektu vyšší podporu, než je bagatelní podpora (více jak 40 hodin za celou délku realizace projektu). Bude se jednat o účastníky, kteří jsou jednoznačně identifikovatelní (jméno, příjmení, bydliště, datum narození). Indikátor byl stanoven na základě konzultací s poskytovateli sociálních služeb na Tábořsku. Alokace na toto opatření bude zahrnovat rovněž výdaje na vybavení atd.

Indikátorem výstupu s ID 67001 bude MAS sledovat hodnotu počtu míst vyjádřenou jako maximální počet osob, kterou může podpořená služba či program v danou chvíli obsloužit bez ohledu na to, zda se jedná o anonymní klienty, počet účastníků či osoby s bagatelní podporou. K hodnotě kapacity podpořených služeb MAS došla na základě počtu plánovaných podpořených sociálních poraden a terénních pracovníků (2 poradny, každá s kapacitou 5 míst a 5 terénních pracovníků, přičemž na

každého z nich případně 5 klientů denně). Počty terénních pracovníků a sociálních poraden byly stanoveny na základě analytického šetření v území MAS, v rámci kterého byli identifikováni rovněž potenciální žadatelé.

Indikátorem výstupu s ID 67001 bude MAS sledovat hodnotu počtu míst vyjádřenou jako maximální počet osob, kterou může podpořená služba či program v danou chvíli obsloužit bez ohledu na to, zda se jedná o anonymní klienty, počet účastníků či osoby s bagatelní podporou. K hodnotě kapacity podpořených služeb MAS došla na základě počtu plánovaných podpořených sociálních poraden a terénních pracovníků (2 poradny, každá s kapacitou 2 místa a 5 terénních pracovníků, přičemž na každého z nich případně 5 klientů denně). Počty terénních pracovníků a sociálních poraden byly stanoveny na základě analytického šetření v území MAS, v rámci kterého byli identifikováni rovněž potenciální žadatelé.

Indikátorem výsledku s ID 67310 bude MAS sledovat počet bývalých účastníků projektů, u nichž intervence sociální práce naplnila svůj účel. MAS předpokládá naplnění tohoto indikátoru ve výši 50 účastníků.

Indikátorem výsledku s ID 67315 bude MAS sledovat počet bývalých účastníků projektů v oblasti sociálních služeb, u nichž služba naplnila svůj účel. MAS předpokládá naplnění tohoto indikátoru ve výši 80 účastníků.

## **PROGRAMOVÝ RÁMEC – OPERAČNÍ PROGRAM ZAMĚSTNANOST (16)**

### **Opatření Sociální podnikání – osobní náklady**

#### **Popis vazby na specifický cíl 2.3.1 OPZ**

Zaměření tohoto opatření je v souladu s následujícími podporovanými aktivitami v rámci investiční priority 2.3.1:

- Podpora vytváření nových pracovních míst na lokální úrovni;
- Podpora spolupráce aktérů na místní úrovni při řešení lokální nezaměstnanosti, zjišťování potřeb lokálních zaměstnavatelů;
- Podpora a vytváření podmínek pro vznik a rozvoj sociálních podniků.

#### **Popis cíle opatření**

Podobně jako v jiných oblastech, jsou také na území MAS Krajina srdce z hlediska nezaměstnanosti nejvíce ohroženy skupinami matky s dětmi, absolventi, zdravotně postižení nebo ti, jejichž vzdělání a kvalifikace nereflektují současné požadavky trhu práce. Obyvatelé, kteří nenacházejí uplatnění na zdejším trhu práce a v blízkém okolí, se častěji rozhodují k vystěhování z oblasti a jsou náchylnější k sociálnímu vyloučení a ztrátě pracovních návyků.

Vhodným způsobem, jak lze vytvářet pracovní příležitosti pro osoby nejvíce ohrožené sociálním vyloučením, zejm. pro zdravotně postižené osoby nebo pro osoby s jiným sociálním znevýhodněním je sociální podnikání. Sociální podnik akcentuje sociální rozměr podnikání a tak naplňuje veřejně prospěšný cíl.

Cílem tohoto opatření je:

- Zvýšení zaměstnanosti s důrazem na znevýhodněné sociální skupiny.
- Podpora vzniku a rozvoje sociálního podnikání.
- Zvýšení kvalifikační odbornosti zaměstnanců sociálního podniku.

## Popis provázanosti navrhovaných opatření, a to včetně provázanosti na ostatní operační programy

### Vazba na opatření CLLD:

2. Strategický cíl: Vytvářet podmínky pro zvyšování zaměstnanosti prostřednictvím aktivního zhodnocování místních zdrojů a rozvoje podnikatelského prostředí

2.2 Specifický cíl: Vytvářet podmínky pro vznik nových místních výrobků a služeb

2.2.6 Podpora sociálních podniků

### Integrační vazby mezi opatřeními, která jsou součástí programových rámců:

<u>Vazby mezi opatřeními</u>	<u>Popis integrační vazby:</u>
16 - 1	<p><u>Věcný popis:</u> Projekty realizované v rámci opatření 16 Podpora sociálních podniků mohou vytvořit vhodné podmínky pro realizaci projektů v rámci Fiche 1 Zemědělské podnikání, např.: pěstování ovoce – založení sociálního podniku provozujícího balíčku ovoce s podporou vzniku pracovních míst.</p> <p><u>Územní popis:</u> Projekty bude možné realizovat v celém zájmovém území.</p> <p><u>Časový popis:</u> Výzva pro Opatření 16 bude vyhlášena v roce 2017 a navazující projekty v rámci Fiche 1 bude možné realizovat na základě výzvy v období 2017 a 2019.</p>
16 - 2	<p><u>Věcný popis:</u> Projekty realizované v rámci Opatření 16 Podpora sociálních podniků mohou vytvořit vhodné podmínky pro realizaci projektů v rámci Fiche 2 Zpracování zemědělských komodit, např.: moštárna – vznik pracovních míst v sociálním podniku zaměřeném na balení a distribuci místních moštů.</p> <p><u>Územní popis:</u> Projekty bude možné realizovat v celém zájmovém území.</p> <p><u>Časový popis:</u> Výzva pro Opatření 16 bude vyhlášena v roce 2017 a navazující projekty v rámci Fiche 2 bude možné realizovat v období 2017 a 2019.</p>
16 - 3	<p><u>Věcný popis:</u> Projekty realizované v rámci Opatření 16 Podpora sociálních podniků mohou vytvořit vhodné podmínky pro realizaci projektů v rámci Fiche 3 Lesní infrastruktura, např.: oprava lesních cest – podpora vzniku pracovních míst v sociálním podniku zaměřeném na pilařské zpracování v místě vytěženého dřeva.</p> <p><u>Územní popis:</u> Projekty bude možné realizovat v celém zájmovém území.</p> <p><u>Časový popis:</u> Výzva pro Opatření 16 bude vyhlášena v roce 2017 a navazující projekty v rámci Fiche 3 bude možné realizovat v období 2017 a 2019.</p>
16 - 7	<p><u>Věcný popis:</u> Projekty realizované v rámci Opatření 16 Podpora sociálních podniků mohou vytvořit vhodné podmínky pro realizaci projektů v rámci Fiche 7 Distribuce místní produkce, např.: farmářský obchod/obchody – podpora vzniku pracovních míst v sociálním podniku zabývajícím se provozem internetového obchodu se zásilkovým prodejem zboží z místní produkce.</p> <p><u>Územní popis:</u> Projekty bude možné realizovat v celém zájmovém území.</p> <p><u>Časový popis:</u> Výzva pro Opatření 16 bude vyhlášena v roce 2017 a navazující projekty v rámci Fiche 7 bude možné realizovat v období 2019.</p>
16 - 13	<p><u>Věcný popis:</u> Projekty realizované v rámci Opatření 16 Podpora sociálních podniků mohou vytvořit vhodné podmínky pro realizaci projektů v rámci Opatření 13 Sociální podniky, např.: založení sociálního podniku – podpora pracovních míst v založeném sociálním podniku.</p> <p><u>Územní popis:</u> Projekty bude možné realizovat v celém zájmovém území.</p> <p><u>Časový popis:</u> Výzva pro Opatření 16 bude vyhlášena v roce 2017 a navazující projekty v rámci Opatření 13 bude možné realizovat v období 2021.</p>

Integrační vazby mimo programové rámce:

Číslo opatření	Název opatření	Příklady aktivit a/nebo projektů mimo programové rámce, jejichž realizací bude přímo podpořena realizace FICHE 15	Předpokládaná integrační vazba Slabá = 1 Silná = 2
1.6.5	Rekonstrukce budov a objektů	Rekonstrukce stávajících, nevyužitých budov a dalšího nemovitého majetku	1

Potencionální provázání s IROP:

Provázání s IROP, prioritní osa 4 – Komunitně vedený místní rozvoj, SC 4.1 Posílení komunitně vedeného místního rozvoje za účelem zvýšení kvality života ve venkovských oblastech a aktivizace místního potenciálu.

**Prioritizace navrhovaných opatření**

A) Prioritizace opatření:

- Integrační sociální podnik
- Environmentální sociální podnik

B) V případě navýšení alokace:

Podpora aktivit dle bodu A).

- Na sociální podnikání je v rámci SCLLD MAS Krajina srdce alokováno celkem 3,00 mil. Kč z celkové alokace 11,18 mil Kč. MAS předpokládá případné navýšení alokace na úkor opatření č. 15 Poskytování sociálních služeb a poradenství.

**Časový harmonogram realizace opatření ve vazbě na finanční plán**

Doba realizace projektu: max. 2 roky.

Vyhlášení výzvy je plánováno v letech: 2017.

**Popis možných zaměřených projektů**

Vznik nových a rozvoj existujících (rozšíření kapacity podniku) podnikatelských aktivit v oblasti sociálního podnikání - integrační sociální podnik

Podporovány budou tyto činnosti

- Vytvoření a zachování pracovních míst pro zaměstnance z cílových skupin a pro zaměstnance mimo cílovou skupinu nezbytných pro fungování podniku v souladu s principy sociálního podnikání
- Vzdělávání zaměstnanců z cílových skupin a vzdělávání ostatních zaměstnanců sociálního podniku financovaných z přímých nákladů projektu
- Marketing sociálního podniku (např. kampaně na podporu prodeje, reklama)
- Provozování sociálního podnikání

Vznik nových a rozvoj existujících (rozšíření kapacity podniku) podnikatelských aktivit v oblasti sociálního podnikání - environmentální sociální podnik

Indikátory environmentálního sociálního podniku budou upřesněny ve výzvě.

Doporučené klíčové aktivity:

- Vytvoření a zachování pracovních míst pro zaměstnance z cílových skupin a pro zaměstnance mimo cílovou skupinu nezbytných pro fungování podniku v souladu s principy sociálního podnikání
- Vzdělávání zaměstnanců z cílových skupin a vzdělávání ostatních zaměstnanců sociálního podniku financovaných z přímých nákladů projektu
- Marketing sociálního podniku (např. kampaně na podporu prodeje, reklama)
- Provozování sociálního podnikání
- Environmentální audity a strategie
- Zajištění péče o děti a další závislé osoby znevýhodněných pracovníků, zajištění dopravy znevýhodněných pracovníků apod.

### Podporované cílové skupiny

Integrační sociální podniky:

- Osoby dlouhodobě či opakovaně nezaměstnané (způsob doložení v průběhu realizace projektu při kontrole na místě: potvrzení o vedení v evidenci Úřadu práce ČR)
- Osoby se zdravotním postižením - pro účely této aktivity podle § 67 zákona č. 435/2004 Sb., o zaměstnanosti, ve znění pozdějších předpisů
- Osoby v nebo po výkonu trestu nebo osoby vykonávající trest odnětí svobody formou domácího vězení
- Osoby opouštějící institucionální zařízení
- Azylantů do 12 měsíců od získání azylu, kteří jsou současně uchazeči o zaměstnání evidovanými na Úřadu práce ČR

Environmentální sociální podniky:

- Osoby nezaměstnané déle než 5 měsíců
- Osoby se zdravotním postižením
- Osoby v nebo po výkonu trestu
- Osoby opouštějící institucionální zařízení
- Azylantů do 12 měsíců od získání azylu, kteří jsou současně uchazeči o zaměstnání evidovanými na Úřadu práce ČR
- Neaktivní osoby
- Osoby pečující o malé děti
- Uchazeči a zájemce o zaměstnání a neaktivní osoby ve věku 50 a více let
- Lidé mladší 30 let, kteří nejsou v zaměstnání, ve vzdělávání nebo v profesní přípravě
- Osoby vracející se na trh práce po návratu z mateřské/rodičovské dovolené
- Osoby pečující o jiné závislé osoby

### Typy příjemců podpory

- Obchodní korporace
- OSVČ
- Nestátní neziskové organizace

### Absorpční kapacita MAS

Na území MAS dosud zkušenosti se sociálním podnikáním žádné nejsou. V současné době se připravují minimálně dvě organizace na založení sociálního podniku, nebo jeho nové začlenění do vedlejší činnosti ve svých stanovách. V jednom případě se jedná o ústav VillaVallila v Červeném Újezdě (Středočeský kraj), který je zaměřen na zdravotně postižené a sociálně znevýhodněné osoby, který plánuje založení integračního sociálního podniku. V druhém případě se jedná o zapsaný spolek Mirabelka ve Vilicích (Jihočeský kraj), který ve svém environmentálním sociálním podniku bude zaměřen na osoby nezaměstnané déle než 5 měsíců, osoby pečující o malé děti, uchazeči a zájemci o zaměstnání a neaktivní osoby ve věku 50 a více let, lidé mladší 30 let, osoby vracející se na trh práce po návratu z mateřské/rodičovské dovolené, osoby pečující o jiné závislé osoby.

MAS předpokládá, že po první výzvě a prvních zkušenostech se sociálním podnikáním se objeví více zájemců o tento typ podnikání.

#### Vliv opatření naplňování horizontálních témat OPZ

- Vliv opatření na horizontální téma udržitelný rozvoj je neutrální.
- Vliv opatření na horizontální téma rovné příležitosti a nediskriminace je neutrální.
- Vliv opatření na horizontální téma rovné příležitosti mužů a žen je neutrální

#### Principy pro určení preferenčních kritérií

- Projekt napomáhá ke snižování nezaměstnanosti či udržení zaměstnanosti.
- Inovativnost metody nebo technologie řešení.
- Rozšiřování stávajících aktivit.
- Vznik nových aktivit.
- Spolupráce s dalšími subjekty.
- Využití stávajících budov nebo staveb.
- MAS zahrne do kritérií hodnocení aspekty kvality projektů dle Metodického pokynu pro řízení výzev, hodnocení a výběru projektů 2014-2020. Kritéria hodnocení projektů budou před vyhlášením výzev konzultována s ŘO OPZ.

#### Indikátory

<i>Indikátory výstupu OP</i>	ID	název	MJ	cílová hodnota (2023)
	60000	Celkový počet účastníků	účastníci	4
	10212	Počet podpořených již existujících sociálních podniků	organizace	0
	10213	Počet sociálních podniků vzniklých díky podpoře	organizace	1
<i>Indikátory výsledku OP</i>	ID	název	MJ	cílová hodnota (2023)
	10211	Počet sociálních podniků vzniklých díky podpoře, které fungují i po ukončení podpory	organizace	1
	62800	Znevýhodnění účastníci, kteří po ukončení své účasti hledají zaměstnání, jsou v procesu vzdělávání/ odborné přípravy, rozšiřují si kvalifikaci nebo jsou	osoby	2



		zaměstnaní, a to i OSVČ		
	63200	Znevýhodnění účastníci ve věku nad 54 let zaměstnaní 6 měsíců po ukončení své účasti, včetně OSVČ	osoby	1

MAS stanovila výstupový indikátor s ID 60000 (celkový počet účastníků) tedy pracovních úvazků, které vzniknou v podpořených sociálních podnicích, na zaokrouhlenou hodnotu 4 za předpokladu, že celkové náklady na vytvoření jednoho nového pracovního úvazku na dva roky dosáhnou částky 860 tis. Kč.

Hodnota výstupového indikátoru s ID 10212 je nulová vzhledem k neexistenci sociálního podniku na území MAS.

U hodnoty výstupového indikátoru s ID 10213 MAS předpokládá, že na svém území podpoří minimálně jeden sociální podnik, a proto byla hodnota výstupového indikátoru stanovena 1.

U hodnoty výsledkového indikátoru s ID 10211 MAS předpokládá, že i po ukončení podpory bude na jejím území i nadále fungovat alespoň jeden sociální podnik, a proto je výsledkový indikátor stanoven na hodnotu 1.

U hodnoty výsledkového indikátoru s ID 62800 MAS předpokládá, že počet znevýhodněných pracovníků zaměstnaných díky podpoře nově vzniklého sociálního podniku, který bude zaměstnán i po ukončení realizace projektu, dosáhne počtu 2.

U hodnoty výsledkového indikátoru s ID 63200 MAS předpokládá, že min 1 znevýhodněný účastník ve věku nad 54 let bude zaměstnán i po 6 měsících po ukončení realizace projektu.

### **3.5.11 Popis programového rámce OP Z**

Do programového rámce OP Z jsou zařazeny fiche: 14, 15, 16

Popis jednotlivých opatření zařazených do programového rámce OPZ: viz článek 3.2.5

### 3.5.12 Grafické znázornění struktury programových rámců SCLLD

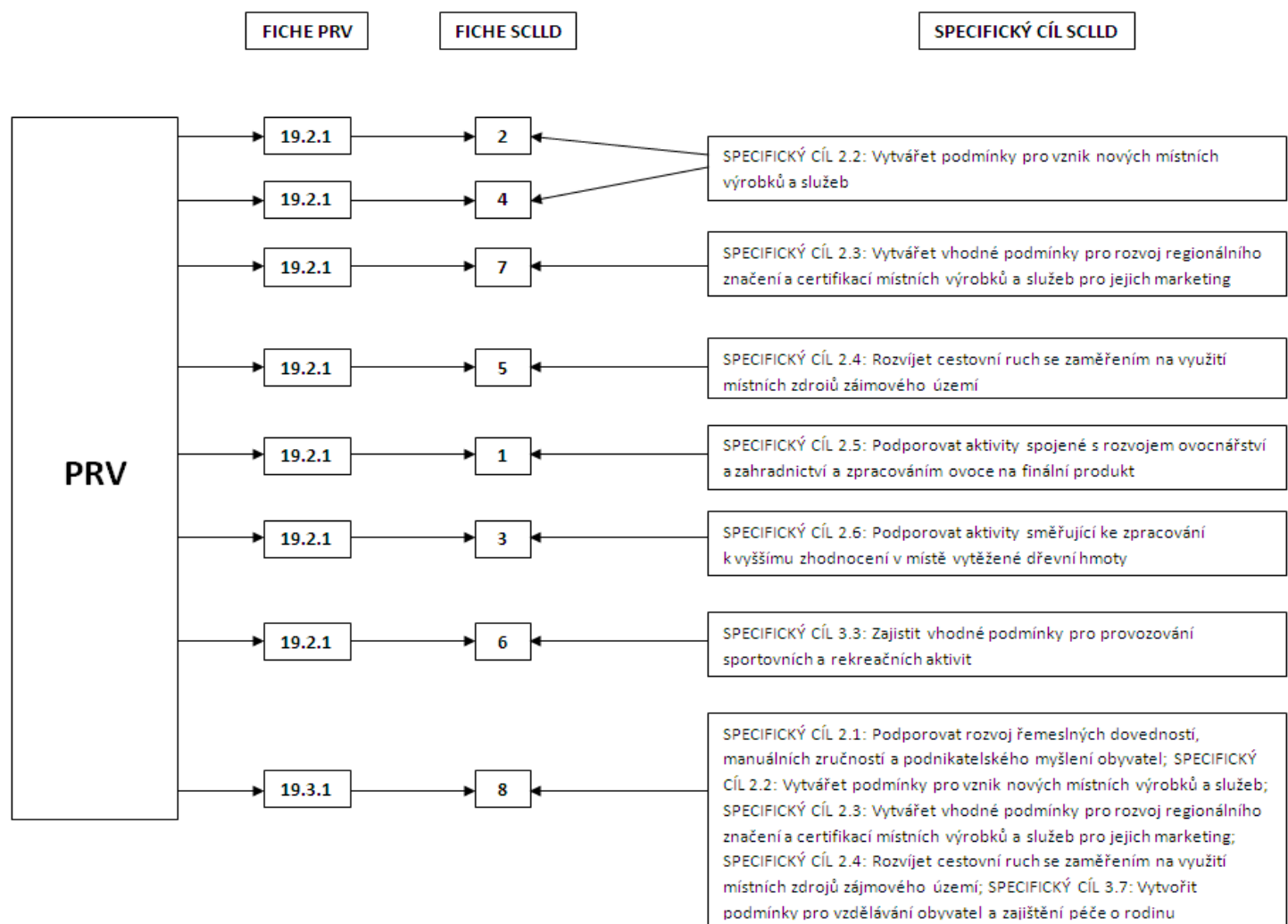

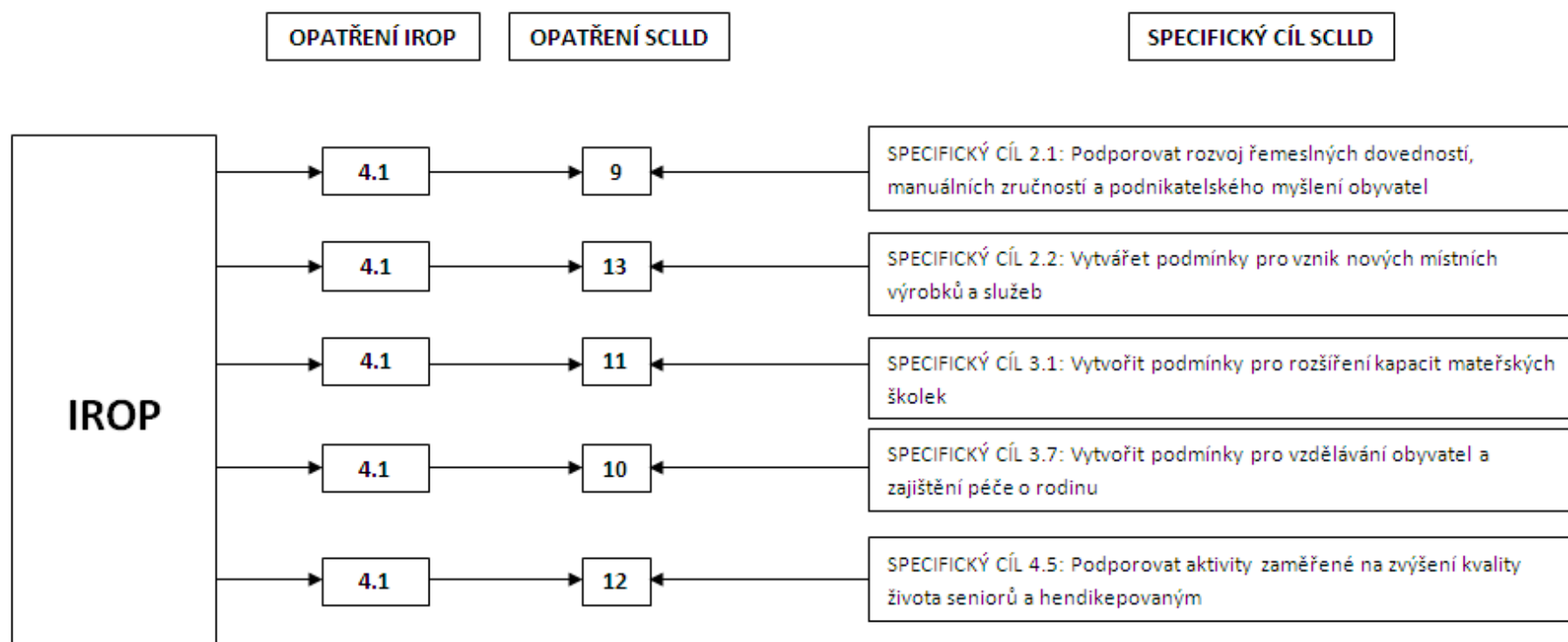

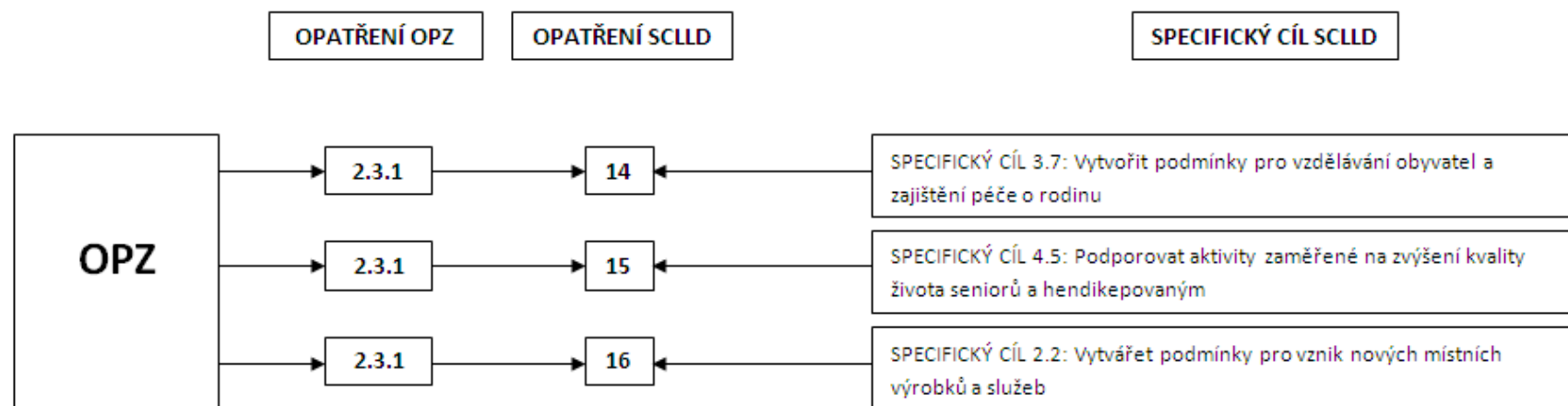

### 3.5.13 Principy pro určení preferenčních kritérií výběru projektů

Pro určení preferenčních kritérií pro výběr projektů budou rozpracovány hodnotící škály kritérií (s bodově vyjádřeným hodnocením):

- 1) v rámci obecných principů přijatých pro přípravu a realizaci strategie,
- 2) principů metody Leader,
- 3) specifikovaných potřeb vybraných cílových skupin,
- 4) stanovených horizontálních témat.

Preferenční kritéria pro výběr projektů v rámci jednotlivých fichí/opatření budou mít vždy část společnou a část specifickou. Budou zpracovány pro každou fichi/opatření zvlášť. Společná část bude u každé fiche/opatření stejná a specifická část se bude fiche/opatření od fiche/opatření lišit.

#### Principy přijaté pro přípravu a realizaci strategie

Hodnotící škála preferenčních kritérií bude zpracována v rámci a pro tato témata:

- 1) ekonomické principy (selský rozum, finanční gramotnost, rozumné zhodnocování místních zdrojů),
- 2) environmentální principy (rozumné zhodnocování místních zdrojů, mezigenerační slušnost, mezigenerační výměna zkušeností),
- 3) Sociální principy (mezigenerační slušnost, mezigenerační výměna zkušeností).

#### Principy metody Leader

Hodnotící škála preferenčních kritérií bude zpracována v rámci a pro tato témata: zdola nahoru, inovace, vícesektorové navrhování, síťování, spolupráce, partnerství, územní princip.

#### Vybrané cílové skupiny

Hodnotící škála preferenčních kritérií bude zpracována pro tyto cílové skupiny: děti, mladí lidé, ženy a senioři a hendikepovaní, zejména pro programové rámce OPZ a IROP.

#### Stanovená horizontální témata

Hodnotící škála preferenčních kritérií bude zpracována v rámci a pro tato témata: PRV – klima, inovace, životní prostředí a IROP – rovnost mezi muži a ženami, nediskriminace, udržitelný rozvoj.

## 3.6 Vazba strategie na horizontální témata IROP, OPZ a průřezová témata PRV

V rámci zpracování předkládané strategie bylo přihlédnuto k horizontálním tématům, jak jsou definována Evropskou unií. Horizontální témata zasahují do všech socioekonomických oblastí rozvoje, a proto je vnímáme jako jeden z cílů Strategie komunitně vedeného místního rozvoje MAS Krajina srdce.

Horizontální témata sledujeme z 3 základních pohledů.

## 1) Rovné příležitosti a nediskriminace

Důraz na rovné příležitosti je požadavkem všech členských států EU. Rovnost příležitostí spočívá v první řadě v rovnosti šancí, v možnosti uplatnit se ve společnosti a dosáhnout svých práv bez ohledu na pohlaví, věk, etnicitu či zdravotní stav. Jedná se o reakci na diskriminaci ve společnosti a na trhu práce. Horizontální principy pro oblast rovných příležitostí a nediskriminace budou pozitivně ovlivněny projekty realizovanými v rámci CLLD prostřednictvím opatření uvedenými níže:

3.7.1 Stavební úpravy a vybavení nezbytné pro zajištění vzdělávacích potřeb obyvatel

2.2.6 Podpora sociálních podniků

3.1.4 Rozvoj hromadné dopravy

3.7.1 Stavební úpravy a vybavení nezbytné pro zajištění vzdělávacích potřeb obyvatel

4.5.2 Rozvoj sociálních služeb založených na osobním kontaktu

3.7.2 Podpora infrastruktury pro předškolní vzdělávání a zajištění péče o rodinu

4.5.2 Rozvoj sociálních služeb založených na osobním kontaktu

2.2.6 Podpora sociálních podniků

Bližší specifikace vazby na horizontální témata v rámci jednotlivých opatření SCLLD jsou uvedeny v konkrétních programových rámcích.

Z pohledu Strategie komunitně vedeného místního rozvoje MAS Krajina srdce lze konstatovat, že dopad SCLLD na rovné příležitosti a nediskriminaci bude **pozitivní**. S jednotlivými opatřeními strategie budou obeznámeni partneři a další zájemci bez ohledu na osobní, zdravotní, profesní, sociální a další charakteristiky.

## 2) Udržitelný rozvoj

je takový způsob rozvoje lidské společnosti, který uvádí v soulad hospodářský a společenský pokrok s plnohodnotným zachováním životního prostředí. Mezi hlavní cíle udržitelného rozvoje patří zachování životního prostředí budoucím generacím v co nejméně pozměněné podobě. Je postavený na sociálním, ekonomickém a environmentálním pilíři. V širším kontextu podpory udržitelného rozvoje jako dosahování rovnováhy mezi ekonomickou, sociální a environmentální oblastí, mají opatření SCLLD **pozitivní** dopad na toto horizontální téma. Při výběru projektů budou preferovány projekty se zapojením specifických principů přijatými pro přípravu strategie, ve kterých se mimo jiné objevuje environmentální přístup. Takové projekty budou realizovány v rámci CLLD prostřednictvím opatření uvedenými níže:

3.7.1 Stavební úpravy a vybavení nezbytné pro zajištění vzdělávacích potřeb obyvatel

2.2.6 Podpora sociálních podniků

3.1.4 Rozvoj hromadné dopravy

3.7.1 Stavební úpravy a vybavení nezbytné pro zajištění vzdělávacích potřeb obyvatel

4.5.2 Rozvoj sociálních služeb založených na osobním kontaktu

3.7.2 Podpora infrastruktury pro předškolní vzdělávání a zajištění péče o rodinu

4.5.2 Rozvoj sociálních služeb založených na osobním kontaktu

2.2.6 Podpora sociálních podniků

Bližší specifikace vazby na horizontální témata v rámci jednotlivých opatření SCLLD jsou uvedeny v konkrétních programových rámcích.

## 3) Rovné příležitosti mužů a žen

Jedním ze základních principů každé demokratické společnosti je rovnost občanů bez ohledu na pohlaví. Tento princip je základním pilířem politiky Evropské unie, všech rozvinutých demokratických zemí i OSN. Česká republika, v souvislosti se vstupem do EU a zároveň v souvislosti s tím, že je signatářkou Konvence OSN o odstranění všech forem diskriminace žen, se aktivně zabývá otázkami rovných příležitostí pro muže a ženy ve všech sférách a na všech úrovních společnosti. Takové projekty budou realizovány v rámci CLLD prostřednictvím opatření uvedeném níže:

### 3.7.2 Podpora infrastruktury pro předškolní vzdělávání a zajištění péče o rodinu

#### **Průřezová témata PRV**

V rámci PRV jsou identifikována celkem 3 průřezová témata, která budou sledována ve vazbě na SCLLD MAS Krajina srdce

1. Inovace - inovace je v rámci předkládané strategie vnímána jako - rozšíření škály výrobků a služeb a s nimi spojených trhů a vytvoření nových metod výroby zaměřených zejména na zhodnocování místních zdrojů (tj. zemědělské komodity, podmínky vhodné pro rozvoj agroturistiky atd.).
2. Životní prostředí - dále bude v rámci projektů podporovaných PRV sledována problematika životního prostředí zejména ve smyslu zachování jeho integrity a neporušenosti případně zajištění jeho zlepšení prostřednictvím realizace projektu/ů.
3. Zmírňování změn klimatu a přizpůsobování se této změně - změna klimatu je celospolečenský veřejný zájem, který souvisí s rostoucími teplotami, změnami charakteru srážek, tání ledovců a sněhu a s tím souvisejícímu stoupání celosvětové průměrné výšky mořské hladiny. Očekává se, že tyto změny budou pokračovat a že extrémní výkyvy počasí, v jejichž důsledku dochází k rizikům typu povodní a sucha, budou stále častější a intenzivnější. U projektů, které budou podporovány ze zdrojů programu PRV, budou sledovány dopady na přírodu, ekonomiku i zdraví obyvatel.

V rámci preferenčních kritérií při výběru projektů budou upřednostňovány takové projekty, které budou naplňovat průřezová témata PRV.

Schématické znázornění vazeb opatření/fichí na opatření v rámci a mimo programové rámce  
Viz. Příloha 52.

## 4 Implementační část

### 4.1 Popis řízení včetně řídicí a realizační struktury MAS

#### 4.1.1 Orgány MAS

Orgány a postupy v zásadě navazují na dosavadní praxi a hlavně jsou určeny tzv. standardy zpracovanými Ministerstvem zemědělství (Metodika pro standardizaci místních akčních skupin v programovém období 2014-2020, schválená vládou ČR v červnu 2014). Kompetence složek rozhodovací úrovně jsou stanoveny platnými Stanovami MAS, způsob vlastního jednání rozhodovacích orgánů MAS je rozepsán v Jednacím řádu MAS. Všechny tyto dokumenty jsou k dispozici na [www.maskrajinasrdce.cz](http://www.maskrajinasrdce.cz).

MAS má nejvyšší orgán (Členskou schůzi), dále Programový výbor, Výběrovou komisi a Monitorovací a kontrolní výbor. Člen MAS může být kromě nejvyššího orgánu členem pouze jednoho z dalších orgánů.

#### Členská schůze

Členská schůze je nejvyšším orgánem MAS, je tvořena všemi členy spolku a svolává ji Programový výbor a to nejméně jedenkrát ročně. Programový výbor je povinen svolat mimořádné jednání Členské schůze pokud o to alespoň čtvrtina členů spolku písemně požádá. Členská schůze se řídí Stanovami a Jednacím řádem.

Členská schůze:

- \* rozhoduje o změně stanov spolku,
- \* schvaluje jednací a volební řád, schvaluje zprávu o činnosti, o hospodaření a výroční zprávu,
- \* schvaluje rozpočet spolku, přičemž může delegovat některé pravomoci na Programový výbor,
- \* rozhoduje o přijetí a o vyloučení členů,
- \* rozhoduje o výši členských příspěvků,
- \* volí a odvolává předsedu a místopředsedu spolku,
- \* volí a odvolává členy Programového výboru,
- \* volí a odvolává členy Výběrové komise,
- \* volí a odvolává členy Monitorovacího a kontrolního výboru,
- \* schvaluje rozvojovou strategii,
- \* rozhoduje o zrušení spolku či jeho přeměně,
- \* rozhoduje o všech dalších otázkách, které si k rozhodování vyhradí.
- \* nese zodpovědnost za distribuci veřejných prostředků a provádění SCLLD v území působnosti MAS

#### Programový výbor

Programový výbor je výkonným orgánem spolku. Řídí činnost spolku mezi jednotlivými jednáními Členské schůze. Je složen z pěti členů spolku volených na dobu tří let. Opakované zvolení je možné. Programový výbor volí z řad svých členů předsedu, který řídí zasedání Programového výboru. Neodkladné záležitosti příslušející do působnosti Programového výboru mezi jeho schůzemi vyřizuje předseda Programového výboru, nebo věcně k nim pověřený člen Programového výboru. Tato provedená opatření musí být předložena Programovému výboru ke schválení na jeho nejbližší schůzi.

Programový výbor:

- \* realizuje úkoly, opatření a cíle směřující k implementaci strategie rozvoje,



- \* připravuje a předkládá výroční členské schůzi zprávu o činnosti, o hospodaření a výroční zprávu,
- \* připravuje dlouhodobé strategie, připravuje a schvaluje roční plány činnosti a projekty včetně rozpočtu,
- \* odpovídá za realizaci schválených plánů a projektů včetně financování,
- \* v případě realizace programů metodou LEADER (CLLD) schvaluje výzvy k podávání žádostí, finanční alokace pro jednotlivá opatření, způsob hodnocení a výběru projektů, zejména výběrová kritéria pro výběr projektů, vybírá projekty k realizaci a stanovuje výši alokace na základě návrhu Výběrové komise, účastní se přezkoumání kontrolních postupů kanceláře,
- \* projednává způsob hospodaření s finančními prostředky,
- \* schvaluje uzavření a ukončení pracovně právního vztahu s vedoucím zaměstnancem pro realizaci SCLLD (manažerem MAS), přičemž se řídí příslušnými ustanoveními zákoníku práce,
- \* schvaluje vnitřní předpisy spolku,
- \* rozhoduje o vytvoření a zrušení pracovních skupin spolku,
- \* rozhoduje o vytvoření a zrušení zájmových skupin,
- \* projednává návrhy členů vztahující se k činnosti spolku,
- \* rozhoduje o vedení účetnictví,
- \* navrhuje rozpočet a jeho změny,
- \* navrhuje členské schůzi přijetí nových členů a vyloučení členů spolku,
- \* navrhuje členské schůzi formu členských příspěvků a jejich výši.

### **Výběrová komise**

Úkolem Výběrové komise je zejména posuzovat předložené rozvojové projekty a vybrané doporučovat Programovému výboru k přidělení finančních prostředků. Výběrový orgán provádí výběr projektů na základě objektivních kritérií – navrhuje jejich pořadí podle přínosu těchto operací k plnění záměrů a cílů SCLLD. Za svou činnost je Výběrová komise odpovědná Programovému výboru. Členy Výběrové komise volí členská schůze na dobu jednoho roku a zároveň rozhodne o jejich počtu. Opakované zvolení je možné. Členem Výběrové komise může být pouze osoba, která prokazatelně působí na území, v němž spolek realizuje své aktivity. Členové Výběrové komise volí ze svého středu předsedu Výběrové komise, který řídí zasedání Výběrové komise. Jednání Výběrové komise se může zúčastnit i nečlen – externí odborník, který má pouze hlas poradní a neúčastní se hlasování.

### **Monitorovací a kontrolní výbor**

Monitorovací a kontrolní výbor kontroluje činnost orgánů spolku, zejména soulad se stanovami spolku a s usneseními orgánů spolku. Monitorovací a kontrolní výbor kontroluje hospodaření spolku. Monitorovací a kontrolní výbor předkládá nejméně jedenkrát ročně zprávu o činnosti členské schůzi. V rozsahu působnosti Monitorovacího a kontrolního výboru může její pověřený člen nahlížet do dokladů spolku a požadovat od členů dalších orgánů spolku nebo od jeho zaměstnanců vysvětlení k jednotlivým záležitostem. Členy Monitorovacího a kontrolního výboru volí členská schůze na dobu tří let z řad členů spolku. Konkrétní počet členů Monitorovacího a kontrolního výboru určí členská schůze před volbou jejich členů pro příslušné funkční období. Opakované zvolení je možné. Monitorovací a kontrolní výbor volí z řad svých členů předsedu, který řídí zasedání Monitorovacího a kontrolního výboru. Pro přijetí rozhodnutí je třeba souhlasu většiny přítomných členů Monitorovacího a kontrolního výboru.

Monitorovací a kontrolní výbor:

- \* projednává výroční zprávy o činnosti a hospodaření spolku,
- \* dohlíží na to, zda spolek vyvíjí činnost v souladu se zákony, platnými pravidly, standardy MAS a SCLLD,

- \* svolává mimořádné jednání Členské schůze a Programového výboru, jestliže to vyžadují zájmy spolku,
- \* kontroluje metodiku způsobu výběru projektů a její dodržování, včetně vyřizování odvolání žadatelů proti rozhodnutím ve věci výběru projektů,
- \* zodpovídá za monitoring a hodnocení SCLLD (zpracovává a předkládá ke schválení Programovému výboru).

#### 4.1.2 Organizační struktura MAS

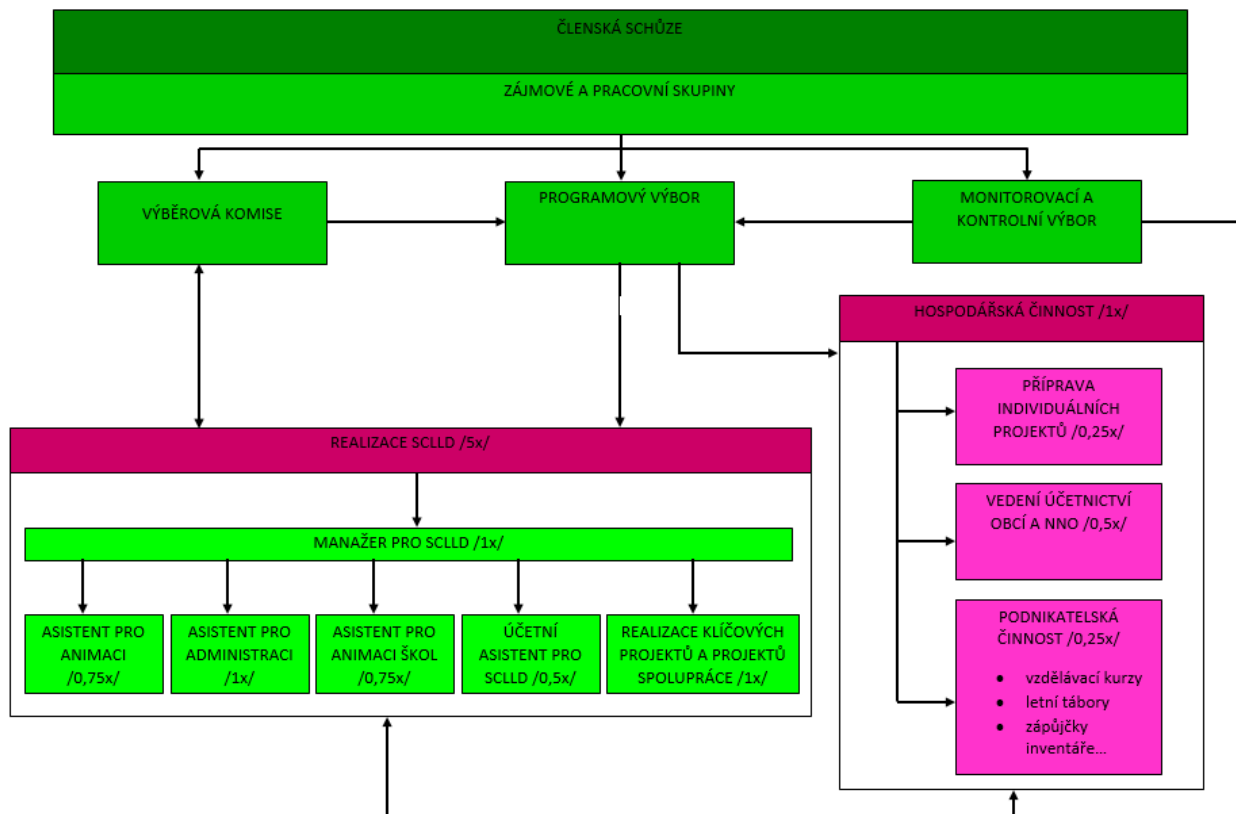

#### 4.1.3 Kompetence sekretariátu/zaměstnanců MAS

Sekretariát MAS je řízen manažerem MAS, který odpovídá Programovému výboru MAS za veškeré činnosti sekretariátu a koordinuje veškeré projekty a aktivity MAS, je zodpovědný za finanční řízení MAS (praxe řízení organizace min 5 let, znalost problematiky MAS).

Manažer MAS je současně manažerem pro SCLLD (Ing. Monika Hienlová), který je plně zodpovědný za realizaci SCLLD. Jako takový řídí administraci všech operačních programů v gesci MAS, je zodpovědný za evidenci a řádnou archivaci projektových žádostí.

Sekretariát je dále tvořen řadou asistentů

\* Asistent pro animaci území - realizuje animační aktivity MAS: spravuje webové stránky MAS, zpracovává Zpravodaj MAS, propaguje výzvy pro dílčí OP, organizuje školení pro potenciální žadatele, nositele projektu i hodnotitele, vyhledává a iniciuje inovativní přístupy jednotlivců i skupin k dílčím problémům území, koordinuje propagační aktivity a přípravu propagačních materiálů v území

\* Asistent pro animaci škol - komunikuje se všemi typy škol v regionu, připravuje společně s nimi projekty pro OPZ, IROP, OPVVV Erasmus+, pomáhá s monitorovacími indikátory, pomáhá vyhledávat příležitosti dalšího rozvoje školního, mimoškolního i celoživotního vzdělávání

\* Asistent pro administraci OPZ, PRV i IROP - připravuje se spoluprací s manažerem pro SCLLD výzvy pro daný program, zajišťují příjem a kontrolu projektů v sídle MAS i předání platební agentuře. Zpracovávají analýzu rizik pro jednotlivé projekty/žadatele. Podstatou této analýzy je odhalit rizika projektu a klasifikovat je dle míry pravděpodobnosti výskytu a dle významu jejich případného dopadu. Z této analýzy vzejde předmět či předměty vlastních kontrol MAS u jednotlivých projektů

\* Účetní asistent - vede kompletní účetnictví MAS podle jednotlivých projektů/středisek, zpracovává zprávy o hospodaření organizace, připravuje žádosti o platbu a hlášení změn k provozním nákladům MAS, vede spisovou a archivační službu a další provozní záležitosti sekretariátu

Manažer projektů spolupráce a klíčových projektů - koordinuje přípravu i realizaci projektů spolupráce, které naplňují SCLLD a to jak z PRV, tak i OPZ, přeshraniční spolupráce, popřípadě komunitárních programů (Aj, VŠ, znalost území)

#### 4.1.4 Složení orgánů rozhodovací úrovně

##### Zástupci veřejného sektoru

Organizace	Zástupce – příjmení, jméno, titul	Zastoupení v orgánech MAS Krajina srdce	Zájmová skupina
Město Sedlec-Prčice	Jeřábková Miroslava	Monitorovací a kontrolní výbor - člen	veřejná sféra
Mikroregion VENKOV	Mikulanda František	člen MAS	veřejná sféra
Městys Borotín	Novotná Jitka	člen MAS	veřejná sféra
Obec Dolní Hořice	Rothbauer Pavel	Programový výbor - člen	veřejná sféra
Obec Opařany	Řezáčová Blanka, Mgr.	člen MAS	veřejná sféra
Společenství obcí Čertovo břemeno, svazek obcí	Sedláček Zdeněk, Mgr.		veřejná sféra
ZŠ a MŠ Mladá Vožice	Váchová Hana, Mgr.		vzdělání a řemesla

##### Zástupci neziskového sektoru

Organizace	Zástupce – příjmení, jméno, titul	Zastoupení v orgánech MAS Krajina srdce	Zájmová skupina
Římskokatolická farnost Dražice	Divišová Anna	člen MAS	církev a kultura
Sbor dobrovolných hasičů Mladá Vožice	Dlouhý Miroslav, Ing.	Monitorovací a kontrolní výbor - předseda	hasiči
Klub přátel dlouhých kilometrů	Doktorová Marcela	člen MAS	sport a tělovýchova
Občanské sdružení Polánka	Dvořáková Ludmila, Ing.	Výběrová komise - předseda	sport a tělovýchova
SDH Nové Dvory	Hořejší Jiří	člen MAS	hasiči
Český Merán, o.p.s.	Janda Pavel	Výběrová komise - člen	cestovní ruch

<b>Organizace</b>	<b>Zástupce – příjmení, jméno, titul</b>	<b>Zastoupení v orgánech MAS Krajina srdce</b>	<b>Zájmová skupina</b>
Římskokatolická farnost Mladá Vožice	Kášková Jana, Ing.	Výběrová komise - člen	církev a kultura
SK Merán, o.s.	Krčmářová Tamara	člen MAS	sport a tělovýchova
TOULAVA, o.p.s.	Krejčí Jaroslav	místopředseda MAS Programový výbor - místopředseda	cestovní ruch
SDH Nemyšl	Nováček Karel	Programový výbor - předseda	hasiči
Mirabelka, o.s.	Pavlat Ladislav, Ing.	člen MAS	podnikání
Okrašlovací spolek pro Nadějkov a okolí	Průšová Jana, Mgr.	koordinátor Klubu řemesel v Nadějkově	životní prostředí a ekologie
Římskokatolická farnost Jistebnice	Šittová Marie, Bc.	člen MAS	církev a kultura
Lesáneko.s.	Švecová Alena	Monitorovací a kontrolní výbor - člen	životní prostředí a ekologie
Občanské sdružení Jistebnická vrchovina	Urbánek Karel	člen MAS	životní prostředí a ekologie
Klub v lomené	Volfová Eva	koordinátor Klubu řemesel v Chotovinách	vzdělání a řemesla

#### **Zástupci soukromého sektoru**

<b>Organizace</b>	<b>Zástupce – příjmení, jméno, titul</b>	<b>Zastoupení v orgánech MAS Krajina srdce</b>	<b>Zájmová skupina</b>
ZEM B + B, s.r.o.	Babor Jaroslav, Ing.	člen MAS	zemědělství
FO	Benda Jiří, st.	Výběrová komise - člen	zemědělství
FO	Berger Štěpán	člen MAS	podnikání
FO	Borkovcová Jana, Ing.	Monitorovací a kontrolní výbor - člen	sociální sféra
Speciální zahradnictví	Brož Jiří	člen MAS	zemědělství
FO	Brož Josef	Výběrová komise - člen	zemědělství
FO	Čejková Zdeňka	Monitorovací a kontrolní výbor - člen	sociální sféra
FO	Černá Olga, Ing.		životní prostředí a ekologie
FO	Hienl Petr, Ing.		podnikání
FO	Hienlová Monika, Ing.	předseda MAS	cestovní ruch
FO	Hladík Štěpán, Ing.		zemědělství
FO	Honza Jiří, Mgr.	Výběrová komise - člen	vzdělání a řemesla
FO	Koblihová Romana	člen MAS	veřejná sféra
EWE CZ, s.r.o.	Kopková Jindřiška	člen MAS	zemědělství
FO	Králová Jana	koordinátor Klubu řemesel ve Smilových Horách	vzdělání a řemesla
FO	Maděrová Jana	člen MAS	životní prostředí

Organizace	Zástupce – příjmení, jméno, titul	Zastoupení v orgánech MAS Krajina srdce	Zájmová skupina
			a ekologie
FO	Návarová Petra, Ing.	člen MAS	vzdělání a řemesla
Rodinná farma Nejdrovi	Nejdrová Dana	člen MAS	zemědělství
FO	Peterková Milena	Programový výbor - člen koordinátor Klubu řemesel v Borotíně	podnikání
FO	Plzáková Jana, Bc.	člen MAS	vzdělání a řemesla
FO	Srbek Vlastislav	člen MAS	myslivci
FO	Stejskalová Marie	koordinátor Klubu řemesel v Poříňě	vzdělání a řemesla
TAKELOT, s.r.o.	Tejnor Milan	Výběrová komise - člen	cestovní ruch
FO	Veselá Markéta	člen MAS	vzdělání a řemesla
FO	Zíková Marie	člen MAS	sport a tělovýchova
FO	Zrzavecký František	Programový výbor - člen	církev a kultura

#### 4.1.5 Opatření pro zamezení střetu zájmů

Střet zájmu při realizaci SCLLD je v MAS ošetřen takto:

Dle Stanov MAS Krajina srdce, z.s. (Čl. 9. Orgány spolku, odst. 2): Členství ve dvou orgánech zároveň (kromě členské schůze) je nepřipustné.

Dále manažer MAS nesmí být členem Programového výboru, Výběrové komise ani Monitorovacího a kontrolního výboru. Pro zamezení střetu zájmu při výběru projektů Výběrové komise podepisují čestné prohlášení o nepodjatosti (tzv. Etický kodex člena Výběrové komise) a neúčastní se bodování a hodnocení projektu vlastního (i v případě že člen orgánu je zaměstnancem žadatele, popřípadě v jiném blízkém vztahu). V tom případě nehodnotí ani jiné projekty ve stejném opatření SCLLD, pokud takový vztah nenastane u všech hodnotitelů. V tomto případě se proces výběrových postupů řídí pravidlem minimálního hodnocení žádosti třemi hodnotiteli nezávisle na sobě a jejich výsledné hodnocení je zkoumáno členem Monitorovacího a kontrolního výboru, zda mezi nimi při hodnocení nedošlo k výrazným odchylkám. Podrobněji jsou tyto postupy popsány v kapitole 4.2.4.

##### 4.1.5.1 Postupy týkající se samotné MAS

###### Kontrola činnosti MAS

Vnitřní audit (kontrolu činnosti jednotlivých pracovníků MAS a také kontrolu činnosti orgánů MAS dle nastavených interních směrnic a stanov) provádí Monitorovací a kontrolní výbor MAS. Tento audit zahrnuje kontrolu dodržování platných pravidel administrace projektů, monitoringu a evaluace SCLLD včetně programových rámců, spisového a archivačního řádu a ostatních předpisů a interních směrnic MAS včetně kontroly hospodaření MAS v souvislosti se schválenými rozpočty a směrnicí o zadávání veřejných zakázek.

Podle stanov provádí Monitorovací a kontrolní výbor jednou ročně revizi hospodaření MAS a o jejích výsledcích jakož i o výsledcích své ostatní činnosti předkládá zprávu členské schůzi. MAS ke kontrole svého účetnictví využívá také externího auditora.

## **Sebehodnocení MAS**

Nejméně dvakrát za programové období bude uspořádána dílna k sebehodnocení MAS. V jejím průběhu budou identifikovány problémy následujících okruhů: komunikační problémy, organizační problémy, etické a postojevé problémy, problémy vnějšího prostředí. Účastníci se pokusí popsat kauzalitu identifikovaných problémů a navrhnout postupy jejich řešení. Posledním krokem bude sestavení odpovědnostní matice a určení termínů pro uskutečnění navržených řešení.

## **4.2 Popis postupů pro vyhlášení výzev MAS, hodnocení a výběr projektů s uvedením plánované personální kapacity**

Společné rámcové postupy pro všechny dotčené operační programy. **Informace o připravovaných výzvách jsou součástí animační činnosti MAS v území a zahrnují:**

- oznámení na webových stránkách MAS a na sociálních sítích MAS
- mailing rozesílaný všem obcím v území MAS a členům MAS
- zveřejnění v IS Venkovské tržnice (VT) včetně elektronického rozeslání na databázi emailových adres v systému VT
- zveřejnění v místních obecních zpravodajích
- vydání samostatného propagačního materiálu (leták), který bude upozorňovat na existenci programových rámců a podporovaných Opatření včetně plánované alokace
- informační semináře a individuální konzultace pro potenciální žadatele

### **4.2.1 Vyhlášení výzev MAS**

Řídící orgány (dále jen „ŘO“) nebo jejich zprostředkující subjekty (platební agentury) vyhlásí výzvu na předkládání projektů v rámci SCLLD.

Programový výbor zadá sekretariátu sestavení výzvy. Toto zadání bude určovat především výběr Opatření a alokaci finančních prostředků pro jednotlivá Opatření dle finančního plánu SCLLD. Výzva obsahuje také přesný popis způsobu výběru projektů a preferenční kritéria výběru.

Sekretariát zpracuje výzvu, předá ji výboru k projednání a schválení. Sekretariát předá dohodnutým způsobem schválenou výzvu příslušnému ŘO spolu s časovým harmonogramem.

Po schválení ŘO MAS vyhláší prostřednictvím ISKP14+ systému MS2014+. Okamžikem vyhlášení výzvy MAS se rozumí její zveřejnění na internetových stránkách. Výzva je vyhlášena min. 30 dnů do uzávěrky příjmu žádostí.

### **4.2.2 Příjem žádostí**

MAS provádí příjem a kontrolu formálních náležitostí a přijatelnosti předložených žádostí. Kontrolu provádí dva zaměstnanci sekretariátu MAS, kteří zkontrolují soulad žádostí s vyhlášenou výzvou. Neúplná žádost není zaevidována a žadatel je vyzván k doplnění, a to nejpozději do data uzávěrky příslušné výzvy. O zjištěných nedostatcích a nezaevidování vystaví sekretariát žadateli standardizovaný protokol.

K úplné žádosti je vystaven evidenční list a potvrzení s uvedením data i času příjmu žádosti. Pro přijaté a zaevidované žádosti vytvoří sekretariát složku projektu, vloží do ní kompletní žádost a potvrzení o zaevidování a postupuje kompletní žádost s projektem k administrativní kontrole a kontrole přijatelnosti. Auditní stopa žádostí (a dalších písemností) je popsána v Archivačním a skartačním řádu, který je v aktualizované podobě k dispozici na webových stránkách MAS. Každá

žádost včetně příloh, evidenčních listů, hodnotících protokolů, korespondence a další doprovodné dokumentace je archivována po dobu 10 let. Po uplynutí archivační lhůty je jmenována skartační komise a příslušné písemnosti jsou skartovány, o čemž je ve skartační knize proveden záznam.

### **4.2.3 Administrativní kontrola a kontrola přijatelnosti**

V rámci administrativní kontroly se kontroluje zejména správnost údajů v žádosti, způsobilost nákladů, na jejichž podporu je žádáno a platnost povinných a nepovinných příloh, případně také dalších podmínek, byly-li vyhlášeny. Protokol o administrativní kontrole je vložen do složky projektu a projekt postupuje ke kontrole přijatelnosti.

Případné nedostatky zjištěné při administrativní kontrole oznámí sekretariát do 5 pracovních dnů ode dne uzávěrky příslušné výzvy žadateli spolu s výzvou k jejich odstranění. Toto oznámení proběhne způsobem, který umožní prokázání obdržení této výzvy žadatelem, tj. musí být zajištěno potvrzení o převzetí. Nedojde-li k odstranění závad do 10 pracovních dnů ode dne odeslání výzvy, považuje se žádost za neúplnou a bude z evidence vyřazena. Tato skutečnost bude písemně oznámena žadateli.

Pro hodnocení přijatelnosti předkládaného projektu jsou v každém Opatření připravena kritéria a na všechna z nich je třeba odpovědět kladně. Pokud se tak nestane, bude žádost vyřazena z dalšího hodnocení. Hodnocení splnění kritérií navrhuje sekretariát a schvaluje Programový výbor. Hodnocení přijatelnosti musí být dokončeno nejpozději do 15 pracovních dnů od ukončení administrativní kontroly.

Žadatel může podat odvolání proti závěru administrativní kontroly nebo kontroly přijatelnosti. Toto písemné odvolání musí být doručeno sekretariátu MAS do 10 pracovních dnů od data odeslání vyrozumění o výsledku administrativní kontroly a kontroly přijatelnosti.

### **4.2.4 Hodnocení a výběr projektů**

Výběr projektů je v kompetenci primárně Výběrové komise, ale i další orgány včetně sekretariátu zde mají svou nezastupitelnou úlohu. Kompetence jednotlivých orgánů a sekretariátu v procesu hodnocení projektů jsou popsány v bodech níže.

#### **Výběrová komise:**

Výběrová komise v jednotlivých výzvách provádí hodnocení kvality (předvýběr) projektů na základě objektivních preferenčních kritérií, tj. stanovuje pořadí projektů podle jejich přínosu k plnění záměrů a cílů SCLLD.

Předseda komise zajistí, aby při hodnocení nedošlo ke konfliktu zájmů a aby každý projekt byl hodnocen nejméně třemi členy komise. Na hladký průběh procesu hodnocení dohlédne vždy také minimálně jeden člen Monitorovacího a kontrolního výboru. Transparentnost a nediskriminace bude v tomto případě zajištěna podpisem Etického kodexu člena Výběrové komise. Dále se před rozdělením žádostí členům Výběrové komise každý člen komise vyjádří, zda nemá k některému z žadatelů příbuzný či jiný vztah, který by mohl ovlivnit jeho hodnocení. Takto podrobně budou zkoumány zejména žádosti, které mají přímý dopad na místo bydliště/působíště člena komise. Členové komise s takto identifikovanými vazbami dané projekty nehodnotí. Aby nedošlo ke zvýhodňování/znevýhodňování ostatních žádostí v rámci jedné Fiche, budou projekty hodnotit nezávisle na sobě vždy minimálně 3 členové komise, jejichž výsledné hodnocení bude členem Monitorovacího a kontrolního výboru porovnáno a v případě velkých bodovacích odchylek mezi jednotlivými hodnotiteli dojde k přezkumu, objasnění výkladu hodnotících kritérií a případné úpravě. Přerozdělení žádostí mezi hodnotitele bude provedeno náhodně losem. Pokud některý z členů

komise vyjádří pochybnosti nad hospodárností a mírou využití prostředků v dané žádosti, bude v případě těchto žádostí uskutečněna kontrola na místě (ex-ante).

Hodnotitelé samostatně přidělují žádostem body podle bodovací tabulky platné pro jednotlivá Opatření. Bodování se zapisuje do protokolu, a to včetně odkazů na místo v osnově projektu či na nepovinnou přílohu, kde lze ověřit bodovanou skutečnost. Součástí hodnocení projektů může být provedena také kontrola projektů na místě. Na závěrečném jednání výběrové komise proběhne dohádovací řízení u těch projektů a kritérií, kde mezi hodnotiteli došlo k výrazným odchylkám. Výstupem z tohoto jednání komise je předvýběr projektů – pořadí žádostí podle získaných bodů. V případě shodného počtu bodů u dvou či více projektů v rámci jednoho Opatření bude o pořadí rozhodovat čas zaevidování projektu na MAS.

#### **Programový výbor:**

vybírá projekty k uskutečnění a stanovuje výši podpory jednotlivých projektů, a to na základě návrhu Výběrové komise, přičemž nesmí měnit pořadí určené podle bodování a musí respektovat finanční alokaci pro daná Opatření.

Výsledek výběru projektů k podpoře je zveřejněn na webových stránkách MAS. Žadatel i každý člen MAS se může proti výběru projektů odvolat k Monitorovacímu a kontrolnímu výboru.

#### **Monitorovací a kontrolní výbor:**

kontroluje metodiku způsobu výběru projektů a její dodržování, vyřizuje odvolání žadatelů proti výběru projektů.

#### **Sekretariát:**

V případě kontrol na místě sekretariát připraví harmonogram návštěv hodnocených projektů a zajistí přítomnost žadatelů i účast členů Výběrové komise. Během návštěvy žadatele v místě realizace projektu členové Výběrové komise porovnávají skutečnosti uvedené v žádosti s reálným stavem. Při bodování mohou zohlednit nové skutečnosti zjištěné na místě (toto v protokolu zdůvodní).

Administrace v průběhu realizace projektů (včetně proplácení) probíhá podle pravidel pro daný operační program, v případě potřeby doplněnými o vlastní postupy MAS, která nejsou s pravidly v rozporu, a která vycházejí ze zkušeností MAS z předchozích programů LEADER.

Práce se složkou projektu se řídí spisovým řádem a posléze (po uložení) archivačním a skartačním řádem.

### **4.2.5 Role MAS při realizaci projektů a zajištění jejich udržitelnosti**

Žadatelé mají možnost konzultovat se sekretariátem MAS změny při realizaci projektu, přičemž sekretariát je nápomocen při formulaci změnových hlášení a jejich podávání jak v době realizace, tak i v době udržitelnosti projektu. Sekretariát bude stejným způsobem nápomocen žadatelům při přípravě závěrečné žádosti o proplácení tak, jako tomu bylo v minulém programovacím období. Žadatelé mohou využít i možnosti zastoupení místní akční skupinou na základě generální plné moci, kdy veškerou komunikaci mezi žadatelem a platební agenturou zajišťuje MAS. Tuto možnost dosud často využívali neuvolnění starostové a žadatelé bez zkušeností s dotačními programy.

V případě kontrol v průběhu realizace, po podání žádosti o proplácení ze strany platební agentury či MAS budou tyto kontroly opět komunikovány s žadatelem tak, aby se o nich dozvěděl s dostatečným časovým předstihem potřebným k přípravě



## 4.2.6 Administrace klíčových projektů a projektů spolupráce

Programový výbor je zodpovědný za přípravu a podání klíčového projektu / projektu spolupráce MAS a následně i za jeho realizaci a vyúčtování, přičemž příprava rozpočtu projektu bude vycházet z cen obvyklých v místě a při realizaci se MAS bude řídit interní směrnici pro zadávání veřejných zakázek. Během přípravy projektů bude využito i zkušeného managementu MAS, v rámci kterého rozdělí kompetence a zodpovědnost. Programový výbor hlídá soulad těchto projektů se SCLLD, přičemž celý proces od plánování, po realizaci a vyúčtování projektu je podroben kontrole ze strany Monitorovacího a kontrolního výboru MAS v rámci interního auditu MAS, který dohlíží na dodržování interních směrnic a pravidel zejména při zadávání veřejných zakázek.

## 4.3 Animační aktivity

Animace území MAS je nezbytná pro rozvoj místního partnerství a slouží k tomu, aby přiměla jednotlivce a organizace k hledání způsobů, jak spolupracovat společně – což přinese dodatečné výhody pro ně a pro zájmové území jako celek.

K budování partnerství slouží animační aktivity vedoucí k rozvoji partnerství v zájmovém území. Součástí procesu animace, tak jak ji bude v zájmovém území uplatňovat MAS Krajina srdce, budou sloužit tyto animační aktivity:

- 1) Přenos informací: Plošně informovat obyvatele zájmového území o aktivitách MAS s důrazem na vytypované cílové skupiny
- 2) Komunikace (navázání a vedení dialogu): Cíleně komunikovat s aktéry zájmového území tj. dosáhnout toho, aby byl veden s místními aktéry aktivní dialog o tom, co MAS dělala, dělá a co bude dělat v budoucnosti
- 3) Podpora spolupráce: Vytvářet podmínky pro aktivní spolupráci mezi aktéry zájmového území a pro jejich zapojování do realizace společných tj. partnerských projektů.

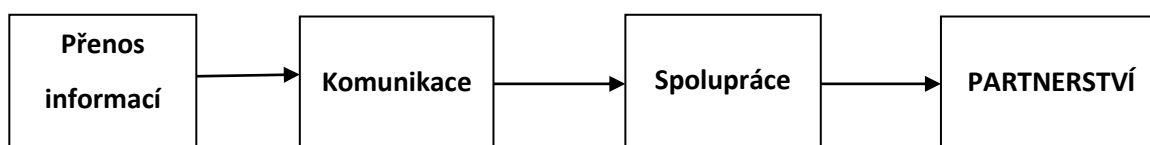

Uplatňování tří výše uvedených aktivit by mělo přispět ke zrodu partnerství (síťování) mezi aktéry z různých sektorů (státní, privátní, obecní, NNO, církve) a oborů (služby, průmysl, zemědělství) zájmového území. K uplatňování animačních aktivit budou využity animační nástroje.

### Nástroje pro animaci

V období let 2006 – 2013 byly využívány pro přípravu a realizaci SPL následující animační nástroje: webová stránka MAS ([www.maskrajinasrdce.cz](http://www.maskrajinasrdce.cz)); informační systém Venkovská tržnice ([www.venkovskatrznice.eu](http://www.venkovskatrznice.eu)); výroční zpráva; zpravodaj; školení pro žadatele; leaflety (letákové zpravodajství a pozvánky distribuované v listinné podobě do domácností); konzultační činnost; pracovní skupiny a exkurze po příkladech dobré praxe.

V novém programovém období (2014 – 2020) bude portfolio animačních nástrojů MAS dále rozšířeno o intenzivní využívání sociální sítě Facebook, MAS dále uvažuje o aktivním využití mobilních telefonů (SMS-zpravodajství, QR kódy) a případně také o filmových zpravodajstvích, která budou umístována na [www.youtube.com](http://www.youtube.com) a odkazy na ně na [www.maskrajinasrdce.cz](http://www.maskrajinasrdce.cz) a [www.venkovskatrznice.eu](http://www.venkovskatrznice.eu).

*Webová stránka MAS Krajina srdce*

Je umístěna na adrese [www.maskrajinasrdce.cz](http://www.maskrajinasrdce.cz). Jedná se o hlavní komunikační prostředek MAS, který obsahuje 14 rubrik. Rubrika „Integrovaná strategie území 2014 – 2020“ bude obsahovat všechny informace vztahující se k realizaci SCLLD.

#### *Informační systém Venkovská tržnice (VT)*

Informační systém VT provozuje MAS Krajina srdce od roku 2006. V programovacím období 2007-2013 byl systém s využitím projektů spolupráce „Venkovská tržnice II“ a „Venkovská tržnice III“ rozšířen a v současné době patří k jeho uživatelům 12 MAS. Jádrem informačního systému VT je webová stránka [www.venkovskatrznice.eu](http://www.venkovskatrznice.eu), jejíž součástí je aktualizovaný Katalog podnikatelských subjektů a NNO z území MAS, Bazar v rámci, kterého lze nabízet či poptávat použité zboží, zahrádkářské přebytky apod., do rubriky Akce mohou aktéři z území vkládat oznámení o sportovních, kulturních, obchodních a vzdělávacích akcích, které se budou konat; Aktualita přináší zajímavé zprávy, upoutávky a postřehy vztahující se k dění v zájmovém území a také zprávy o zajímavých projektech, které se v území připravují, realizují nebo byly realizovány. VT umožňuje sledování a vyhodnocování aktivit, které se v území dějí.

V obcích zájmového území je umístěno celkem 25 vitrín, do kterých místní administrátoři a/nebo pracovníci MAS umísťují v cca 14 denních cyklech základní informace z VT v tištěné podobě.

#### *Výroční zpráva*

Výroční zpráva o činnosti MAS je zpracována každoročně. Jedná se o dokument, který přináší přehled o realizovaných aktivitách MAS v daném období. Výroční zpráva je umísťována v elektronické podobě na webovou stránku MAS: <http://www.maskrajinasrdce.cz/cs/mas-krajina-srdce/vyrocnizpravy>. Obhajoba výroční zprávy probíhá 1x ročně na výroční schůzi MAS.

#### *Zpravodaj*

Zpravodaj „Leader magazin“ bude vydáván příležitostně a bude v elektronické podobě umístěn na [www.maskrajinasrdce.cz](http://www.maskrajinasrdce.cz) v rubrice „MAS Krajina srdce“: <http://www.maskrajinasrdce.cz/cs/mas-krajina-srdce/leader-magazin-zpravodaj-mas>. Magazin může být podle potřeby nahrazen pravidelnou publikací tiskových zpráv.

#### *Informační materiály*

Pro potřeby informování cílových skupin o zaměření činnosti MAS a SCLLD MAS a za účelem propagace MAS vydává jednoduché skládačky a letáky, zčásti i v NJ a AJ.

#### *Využití Facebooku*

Ve snaze co nejúčinněji oslovovat zejména mladé lidi ze zájmového území, bude věnována značná pozornost propagaci aktivit MAS v rámci sociální sítě Facebook, kde má MAS již zřízen profil.

#### *SMS – zpravodajství*

Pro zajištění informovanosti členů MAS, žadatelů, potenciálních žadatelů a dalších zájemců z řad obyvatel zájmového území bude zasíláno avízo o důležitých publikovaných aktualitách na webových stránkách MAS, přičemž obsah avíza bude upozorňovat na obsah nově publikovaných aktualit a také na jejich umístění. SMS-zpravodajství je součástí informačního systému Venkovská tržnice.

#### *Filmové zpravodajství*

Při realizaci projektu spolupráce „Živá kronika“, zaměřeného na zaznamenání pamětí obyvatel zájmového území, byl zaznamenán značný zájem obyvatel nejen o projekt samotný, ale i o šíření informací prostřednictvím audiovizuálního záznamu. Díky zmíněnému projektu vznikl místní amatérský filmařský tým, který je schopen zaznamenávat dění v zájmovém území. MAS bude této službě v rámci svých animačních aktivit příležitostně využívat. K šíření pořízených filmových záznamů bude sloužit webové rozhraní [www.youtube.com](http://www.youtube.com).

#### *Konzultační činnost pro potenciální žadatele*

V rámci konzultačních činností pro žadatele bude probíhat aktivní vyhledávání a konzultace projektových záměrů vhodných pro realizaci SCLLD, potenciální žadatelé budou seznamováni s principy využívání metody Leader v zájmovém území, nabídkou SCLLD a postupem přípravy projektových žádostí. Konzultace budou probíhat nejen v sídle MAS, ale zejména přímo v místech, kde by mohly být projekty realizovány tj. v obcích, firmách a NNO.

#### *Školení pro žadatele*

Školení pro žadatele bude probíhat v sídle MAS. Tato školení budou probíhat v dostatečném časovém předstihu před podáváním žádostí a budou tematicky zaměřeny na zpracování projektových žádostí samotným žadatelem. Školení budou dvojího typu: „Příprava projektu krok za krokem“ a „Jak úspěšně zrealizovat projekt“.

#### *Konzultační činnost pro žadatele*

V průběhu realizace i po ukončení projektu budou žadatelům poskytovány individuální školení a konzultace zaměřené na problematiku realizace a úspěšné administrace projektu do fáze proplacení způsobilých výdajů platební agenturou. MAS Nabízí konzultace v rámci úředních hodin pro veřejnost (pondělí a středa 8:00 - 12:00, 13:00 - 16:30). Po předběžné domluvě jsou možné i konzultace v jiných termínech a to i v místě působnosti tazatele nebo žadatele.

#### *Pracovní skupiny*

MAS organizuje setkávání a práci tematických pracovních skupin s cílem podpory rozvoje území a za účelem přípravy projektů spolupráce financovatelných z OP a PRV.

#### *Exkurze po příkladech dobré praxe*

MAS každoročně pořádá 1 – 2 exkurze za příklady dobré praxe z regionu MAS pro členy MAS a potenciální žadatele.

#### *Kulturní a společenské akce*

Kulinářský ples (březen, Sudoměřice u Tábora), vánoční (prosinec, Mladá Vožice) a velikonoční trhy (duben/březen, Mladá Vožice) již neodmyslitelně patří mezi akce, které MAS Krajina srdce pravidelně pořádá pro obyvatele zájmového území. MAS se bude prezentovat na aktivitách podobného charakteru i v následujícím období.

### **Využití animačních nástrojů pro realizaci animačních aktivit**

<b>Animační aktivity</b>	<b>Animační nástroje</b>
Přenos informací	<i>Webová stránka MAS Krajina srdce Informační systém Venkovská tržnice (VT) Výroční zpráva Zpravodaj Infoletáky SMS – zpravodajství Filmové zpravodajství</i>
Komunikace	<i>Facebook Konzultační činnost pro potenciální žadatele Školení pro žadatele Konzultační činnost pro žadatele Pracovní skupiny Exkurze</i>

	<i>Kulturní a společenské akce</i>
Spolupráce	<i>Kulturní a společenské akce Exkurze Realizace projektů</i>
Partnerství	<i>Členství v dalších organizacích regionálního, národního i mezinárodního charakteru</i>

### **Animace pro cílové skupiny**

V rámci SCLLD strategie byly definovány 4 cílové skupiny: děti, mladí lidé, ženy, senioři. Pro animaci těchto cílových skupin budou přednostně využívány animační nástroje, jak je uvedeno v následující tabulce:

<b>Cílová skupina</b>	<b>Přednostně využívané animační nástroje</b>
Děti	Akce, Webové stránky, Infoletáky, Facebook, Filmové zpravodajství, exkurze
Mladí lidé	Zpravodaj, Webové stránky, Facebook, Filmové zpravodajství, Konzultační činnost, Pracovní skupiny, Exkurze
Ženy	Zpravodaj, Infoletáky, SMS-zpravodajství, Konzultační činnost, Pracovní skupiny, Exkurze
Senioři	Informační vitrína VT, Zpravodaj, SMS-zpravodajství, Konzultační činnost, Pracovní skupiny, Exkurze

### **Personální zajištění animace**

Funkčnost animačních nástrojů bude v zájmovém území zajištěna animačním pracovníkem MAS, předpokládaná výše pracovního úvazku je 0,8-1.

## **4.4 Projekty spolupráce MAS na národní a mezinárodní úrovni**

### **4.4.1 Projekty spolupráce podporované PRV**

Místní akční skupina MAS Krajina srdce realizovala v minulém programovém období v rámci PRV nejvíce projektů spolupráce ze všech zapojených MAS v rámci ČR tj. 12 projektů s celkovou podporou 6 484 694 Kč. Jednalo se o projekty spolupráce jak s jinými MAS z České republiky, tak i jinými subjekty ze zahraničí.

reg. číslo projektu	název projektu	výše dotace pro MAS Krajina srdce	datum podpisu Dohody
15/022/4210a/231/000006	MASky bez masky	467 418,00	3.4.2015
13/019/4210a/231/000033	Z pohádky do pohádky	664 200,00	20.1.2014
12/017/4210a/232/000069	Renesance venkovského ovocnářství	228 150,00	23.5.2013
12/017/4210a/231/000074	TOULAVA - turistická oblast	380 713,00	20.5.2013
12/017/4210a/120/000070	Živá kronika	1 174 158,00	15.5.2013
12/015/4210a/232/000002	Chuť a vůně domova	322 200,00	5.12.2012
12/015/4210a/231/000021	Venkovské tradice v krajině II	1 027 800,00	30.10.2012
11/013/4210b/120/000013	Za poklady venkova	588 186,00	1.2.2012
11/013/4210a/232/000018	Venkovská tržnice III	443 268,00	26.1.2012
10/010/4210b/232/000001	Řemeslo má zlaté dno	187 137,00	20.1.2011
09/007/4210a/452/000017	Péče o krajinu	133 445,00	19.2.2010
08/005/4210a/231/000013	Venkovská tržnice II	868 019,00	21.5.2009
<b>Celková částka dotace za projekty spolupráce:</b>		<b>6 484 694,00</b>	

Hlavní pozornost MAS bude při realizaci projektů spolupráce podporovaných v rámci PRV směřovat k těmto tématům:

1) Vytvářet podmínky pro zvyšování zaměstnanosti prostřednictvím aktivního zhodnocování místních zdrojů a rozvoje podnikatelského prostředí

2) Zavádění chybějících či zvyšování úrovně stávajících služeb

Při přípravě projektů spolupráce bude uznatelnost jednotlivých plánovaných výdajů konzultována s řídicím orgánem PRV.

Témata projektů spolupráce budou vycházet z cílů a opatření uvedených v tabulce níže:

Strategický cíl	Specifický cíl	Opatření
2 Vytvářet podmínky pro zvyšování zaměstnanosti prostřednictvím aktivního zhodnocování místních zdrojů a rozvoje podnikatelského prostředí	2.1 Podporovat rozvoj řemeslných dovedností, manuálních zručností a podnikatelského myšlení obyvatel	2.1.2 Exkurze v podnikatelských a řemeslnických provozech
		2.1.3 Vyhledávání místních leaderů ve všech oblastech podnikání a zajištění jejich propagace (motivace)
		2.1.5 Vznik databáze a zajištění aktualizace místních brigádních a pracovních příležitostí
		2.1.6 Příprava a realizace akcí zaměřených na zviditelnění příležitostí místního trhu práce
	2.2 Vytvářet podmínky pro vznik nových místních výrobků a služeb	2.2.1 Sestavení a aktualizace databáze místních výrobků a služeb
		2.2.2 Podpora rozvoje stávajících a vzniku nových krátkých potravinových řetězců
		2.2.3 Legislativní, ekonomické a hygienické poradenství ve věci prodeje místních potravin
		2.2.4 Vzdělávací programy pro stávající a potenciální producenty místních potravin, dalšího zboží a služeb
	2.3 Vytvářet vhodné podmínky pro rozvoj regionálního značení a certifikaci místních výrobků a služeb a pro jejich marketing a distribuci	2.3.1 Rozvoj regionálního značení a certifikace místních výrobků a služeb
		2.3.3 Prezentace nabídky výrobků a služeb ze zájmového území na regionálních, národních a mezinárodních veletrzích a výstavách
		2.3.4 Propagace nabídky zájmového území uživatelům dálnice D3 a dalších významných silničních tahů
		2.3.6 Distribuce místní produkce
		2.3.7 Prodej místního zboží v kamenných obchodech a realizace regionálních prodejních řetězců a tržnic
	2.4 Rozvíjet cestovní ruch se zaměřením na využití zdrojů zájmového území	2.4.1 Tvorba originálních produktů cestovního ruchu
		2.4.2 Úzké propojování zážitkové turistiky se zhodnocováním místních zdrojů - podpora agroturistiky
		2.4.3 Zlepšení kvality služeb v oblasti CR
2.4.4 Využívat stávající i potenciální aktivity cestovního ruchu jako součásti marketingu a příležitosti pro distribuci místních výrobků a služeb		

#### Projekty spolupráce podporované dalšími programy

- Projekty výměny mládeže – MAS Krajina srdce uskutečnila v minulém programovém období 15 projektů výměny mládeže podpořených z programu Youth in Action, administrovaného Českou národní agenturou.
- Cestovní ruch
- Zaměstnanost, využití místních zdrojů, sociální podnikání

#### Klíčové projekty podporované OP Z

- Komunitní vzdělávání
- Volný čas dětí a mládeže
- Sociální podnikání

## 4.5 Popis zvláštních opatření pro hodnocení (pro monitoring a evaluaci)

### 4.5.1 Monitoring

MAS bude zajišťovat sběr dat pro vyhodnocování strategie dle MPIN 2014 – 2020.

V SCLLD MAS Krajina srdce jsou stanoveny specifické indikátory pro všechny specifické cíle OP v gesci MAS. Tyto indikátory byly vybírány převážně z Národního číselníku indikátorů 2014 – 2020 (dále NČU 2014+), a kde není relevantní indikátor, stanovila MAS vlastní indikátor respektující metodický pokyn Zásady tvorby a používání indikátorů v programovém období 2014 – 2020.

V zásadě MAS stanovuje a sleduje pouze Výstupové indikátory. Jedná se o indikátory, které charakterizují činnost projektů, tzn. poskytují informace o výstupech jednotlivých operací. Tyto indikátory a odpovídající finanční plán MAS vkládá do systému MS2014+.

Vlastní postup monitorování a vyhodnocování SCLLD je definován MPIN.

MAS Krajina srdce monitoruje prostřednictvím MS2014+ realizaci projektů žadatelů, plnění specifických indikátorů i finančního plánu vlastní integrované strategie.

MAS předkládá s půlroční frekvencí Zprávu o plnění integrované strategie MMR – ORP v předepsané struktuře dle MPIN (do 15. 1. vždy s použitím údajů k 31. 12., resp. 15. 7. vždy s použitím údajů k 30. 6.). Na základě této zprávy MAS provede vlastní vyhodnocení naplňování strategie integrované strategie a případně navrhne akceptovatelné změny ve finančním plánu. Zprávu o plnění integrované strategie projednává a schvaluje Programový výbor MAS, případné změny SCLLD Členská schůze MAS.

MAS bude monitorovat plnění povinných indikátorů po celou dobu udržitelnosti projektů. Kontrola ukončeného projektu bude prováděna min 2 x v době udržitelnosti projektu. Za tím účelem bude pro každý projekt zpracován plán monitoringu a kontrol.

## **4.5.2 Evaluace**

V rámci přípravy SCLLD MAS Krajina srdce bylo provedeno posouzení rozpracované strategie ze strany MMR. Toto posouzení je možno považovat za ex ante evaluaci. Na základě tohoto posouzení došlo k úpravě strategie.

V souladu s MPIN MAS provede mid-term evaluaci provádění a plnění své strategie k datu 31. 12. 2017 do termínu stanoveného ŘO.

Střednědobé hodnocení se bude opírat zejména o data a informace získané z monitorovacího systému, ale také z předběžného hodnocení (ex-ante) a kontextuálních / socioekonomických údajů z dotčeného území.

Na základě pokynů ŘO s využitím Metodického pokynu pro evaluaci v programovém období 2014 – 2020 bude po ukončení období 2014 – 2020 provedena ex-post evaluace.

## **4.5.3 Monitoring projektů**

MAS vede databázi projektových záměrů, podaných žádostí o dotaci žadatelů a databázi vlastních projektů (projekty spolupráce, příhraniční spolupráce aj.)

Databáze projektových záměrů – MAS shromažďuje projektové záměry z území od různých subjektů v různé fázi rozpracovanosti. Databáze slouží k propojování vhodných záměrů, vyhledávání zdrojů mimo záběr MAS a přípravě projektů spolupráce, respektive následných strategických dokumentů.

Databáze podaných žádostí o dotaci žadatelů - při registraci žádosti o dotaci vloží MAS data o žadateli a projektu (včetně data a času příjmu žádosti) do databáze. Zde zaznamenává všechny relevantní údaje (monitorovací indikátory, financování aj.) relevantní pro vytváření přehledů a statistik na úrovni MAS.

Databáze vlastních projektů – MAS realizuje vlastní projekty spolupráce v rámci PRV. Vedle toho bude SCLLD naplňovat i dalšími vlastními (individuálními) projekty z OPZ, Erasmus+ aj. Za účelem vyhodnocování a vytváření přehledů a statistik na úrovni MAS budou projekty vedeny v samostatné databázi projektů.

e) Financování podle jednotlivých specifických cílů a opatření SCLLD v jednotlivých letech

**CELKEM ZA OBDOBÍ 2016 - 2023**

Specifický cíl SCLLD	Opatření SCLLD	Podopatření SCLLD	IDENTIFIKACE programu					PLÁN FINANCOVÁNÍ (způsobilé výdaje v tis. Kč)				Nezpůsobilé výdaje (tis. Kč)
			Program	Prioritní osa OP/Priorita Unie	Investiční prioritní OP/Prioritní oblast	Specifický cíl OP/ Operace PRV	Celkové způsobilé výdaje (CZV)	Z toho podpora		Z toho Vlastní zdroje		
								Příspěvek Unie (a)	Národní veřejné zdroje (SR, SF) (b)	Národní veřejné zdroje (kraj, obec, jiné) ©	Národní soukromé zdroje (d)	
2.1	9. Modernizace vybavení a rekonstrukce škol	x	IROP	4	9d	4.1	8421.05	8000.00	0.00	421.05	0.00	0.00
3.7	10. Podpora celoživotního vzdělávání	x	IROP	4	9d	4.1	2105.28	2000.00	0.00	105.28	0.00	0.00
3.1	11. Rozvoj hromadné dopravy	x	IROP	4	9d	4.1	10526.32	10000.00	0.00	526.32	0.00	0.00
4.5	12. Investice do sociálních služeb	x	IROP	4	9d	4.1	7368.43	7000.00	0.00	368.43	0.00	0.00
2.2	13. Investice do sociálních podniků	x	IROP	4	9d	4.1	1127.37	1071.00	0.00	56.37	0.00	0.00
3.7	14. Podpora rodin	x	OPZ	2	2.3	2.3.1	3000.00	2550.00	230.00	110.00	110.00	0.00
4.5	15. Poskytování sociálních služeb a poradenství	x	OPZ	2	2.3	2.3.1	5180.00	4403.00	420.00	163.00	194.00	0.00
2.2	16. Sociální podnikání	x	OPZ	2	2.3	2.3.1	3000.00	2550.00	0.00	0.00	450.00	0.00
2.5	1. Zemědělské podnikání	x	PRV	6	6B	19.2.1	6000.00	2250.00	750.00	0.00	3000.00	0.00
2.2	2. Zpracování zemědělských komodit	x	PRV	6	6B	19.2.1	4000.00	1500.00	500.00	0.00	2000.00	0.00
2.6	3. Lesní infrastruktura	x	PRV	6	6B	19.2.1	11111.11	7500.00	2500.00	0.00	1111.11	0.00
2.2	4. Nezemědělské podnikání	x	PRV	6	6B	19.2.1	11111.11	3750.00	1250.00	0.00	6111.11	0.00
2.4	5. Agroturistika	x	PRV	6	6B	19.2.1	15555.56	5250.00	1750.00	0.00	8555.56	0.00
3.3	6. Lesní relax	x	PRV	6	6B	19.2.1	812.00	609.00	203.00	0.00	0.00	0.00
2.3	7. Distribuce místní produkce	x	PRV	6	6B	19.2.1	2666.66	1500.00	500.00	0.00	666.66	0.00
	8. Projekty spolupráce	x	PRV	6	6B	19.3.1	1580.40	1066.80	355.60	0.00	158.00	0.00

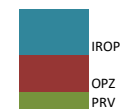

e) Financování podle jednotlivých specifických cílů a opatření SCLLD v jednotlivých letech

**2016**

Specifický cíl SCLLD	Opatření SCLLD	Podopatření SCLLD	IDENTIFIKACE programu					PLÁN FINANCOVÁNÍ (způsobilé výdaje v tis. Kč)				Nezpůsobilé výdaje (tis. Kč)
			Program	Prioritní osa OP/Priorita Unie	Investiční prioritní OP/Prioritní oblast	Specifický cíl OP/ Operace PRV	Celkové způsobilé výdaje (CZV)	Z toho podpora		Z toho Vlastní zdroje		
								Příspěvek Unie (a)	Národní veřejné zdroje (SR, SF) (b)	Národní veřejné zdroje (kraj, obec, jiné) ©	Národní soukromé zdroje (d)	
2.1	9. Modernizace vybavení a rekonstrukce škol	x	IROP	4	9d	4.1	0.00	0.00	0.00	0.00	0.00	0.00
3.7	10. Podpora celoživotního vzdělávání	x	IROP	4	9d	4.1	0.00	0.00	0.00	0.00	0.00	0.00
3.1	11. Rozvoj hromadné dopravy	x	IROP	4	9d	4.1	0.00	0.00	0.00	0.00	0.00	0.00
4.5	12. Investice do sociálních služeb	x	IROP	4	9d	4.1	0.00	0.00	0.00	0.00	0.00	0.00
2.2	13. Investice do sociálních podniků	x	IROP	4	9d	4.1	0.00	0.00	0.00	0.00	0.00	0.00
3.7	14. Podpora rodin	x	OPZ	2	2.3	2.3.1	0.00	0.00	0.00	0.00	0.00	0.00
4.5	15. Poskytování sociálních služeb a poradenství	x	OPZ	2	2.3	2.3.1	0.00	0.00	0.00	0.00	0.00	0.00
2.2	16. Sociální podnikání	x	OPZ	2	2.3	2.3.1	0.00	0.00	0.00	0.00	0.00	0.00
2.5	1. Zemědělské podnikání	x	PRV	6	6B	19.2.1	0.00	0.00	0.00	0.00	0.00	0.00
2.2	2. Zpracování zemědělských komodit	x	PRV	6	6B	19.2.1	0.00	0.00	0.00	0.00	0.00	0.00
2.6	3. Lesní infrastruktura	x	PRV	6	6B	19.2.1	0.00	0.00	0.00	0.00	0.00	0.00
2.2	4. Nezemědělské podnikání	x	PRV	6	6B	19.2.1	0.00	0.00	0.00	0.00	0.00	0.00
2.4	5. Agroturistika	x	PRV	6	6B	19.2.1	0.00	0.00	0.00	0.00	0.00	0.00
3.3	6. Lesní relax	x	PRV	6	6B	19.2.1	0.00	0.00	0.00	0.00	0.00	0.00
2.3	7. Distribuce místní produkce	x	PRV	6	6B	19.2.1	0.00	0.00	0.00	0.00	0.00	0.00
	8. Projekty spolupráce	x	PRV	6	6B	19.3.1	0.00	0.00	0.00	0.00	0.00	0.00

e) Financování podle jednotlivých specifických cílů a opatření SCLLD v jednotlivých letech

**2017**

Specifický cíl SCLLD	Opatření SCLLD	Podopatření SCLLD	IDENTIFIKACE programu					PLÁN FINANCOVÁNÍ (způsobilé výdaje v tis. Kč)				Nezpůsobilé výdaje (tis. Kč)
			Program	Prioritní osa OP/Priorita Unie	Investiční prioritní OP/Prioritní oblast	Specifický cíl OP/ Operace PRV	Celkové způsobilé výdaje (CZV)	Z toho podpora		Z toho Vlastní zdroje		
								Příspěvek Unie (a)	Národní veřejné zdroje (SR, SF) (b)	Národní veřejné zdroje (kraj, obec, jiné) ©	Národní soukromé zdroje (d)	



Specifický cíl SCLLD	Opatření SCLLD	Podopatření SCLLD	Program	Prioritní osa OP/Priorita Unie	Investiční prioritní OP/Prioritní oblast	Specifický cíl OP/Operace PRV	Celkové způsobilé výdaje (CZV)	Příspěvek Unie (a)	Národní veřejné zdroje (SR, SF) (b)	Národní veřejné zdroje (kraj, obec, jiné) ©	Národní soukromé zdroje (d)	Nezpůsobilé výdaje (tis. Kč)
2.1	9. Modernizace vybavení a rekonstrukce škol	x	IROP	4	9d	4.1	4210.53	4000.00	0.00	210.53	0.00	0.00
3.7	10. Podpora celoživotního vzdělávání	x	IROP	4	9d	4.1	526.32	500.00	0.00	26.32	0.00	0.00
3.1	11. Rozvoj hromadné dopravy	x	IROP	4	9d	4.1	0.00	0.00	0.00	0.00	0.00	0.00
4.5	12. Investice do sociálních služeb	x	IROP	4	9d	4.1	3157.90	3000.00	0.00	157.90	0.00	0.00
2.2	13. Investice do sociálních podniků	x	IROP	4	9d	4.1	0.00	0.00	0.00	0.00	0.00	0.00
3.7	14. Podpora rodin	x	OPZ	2	2.3	2.3.1	0.00	0.00	0.00	0.00	0.00	0.00
4.5	15. Poskytování sociálních služeb a poradenství	x	OPZ	2	2.3	2.3.1	0.00	0.00	0.00	0.00	0.00	0.00
2.2	16. Sociální podnikání	x	OPZ	2	2.3	2.3.1	0.00	0.00	0.00	0.00	0.00	0.00
2.5	1. Zemědělské podnikání	x	PRV	6	6B	19.2.1	2000.00	750.00	250.00	0.00	1000.00	0.00
2.2	2. Zpracování zemědělských komodit	x	PRV	6	6B	19.2.1	3000.00	1125.00	375.00	0.00	1500.00	0.00
2.6	3. Lesní infrastruktura	x	PRV	6	6B	19.2.1	7777.79	5250.00	1750.00	0.00	777.78	0.00
2.2	4. Nezemědělské podnikání	x	PRV	6	6B	19.2.1	5555.56	1875.00	625.00	0.00	3055.56	0.00
2.4	5. Agroturistika	x	PRV	6	6B	19.2.1	10000.00	3375.00	1125.00	0.00	5500.00	0.00
3.3	6. Lesní relax	x	PRV	6	6B	19.2.1	0.00	0.00	0.00	0.00	0.00	0.00
2.3	7. Distribuce místní produkce	x	PRV	6	6B	19.2.1	0.00	0.00	0.00	0.00	0.00	0.00
	8. Projekty spolupráce	x	PRV	6	6B	19.3.1	0.00	0.00	0.00	0.00	0.00	0.00

e) Financování podle jednotlivých specifických cílů a opatření SCLLD v jednotlivých letech

2018												
Specifický cíl SCLLD	Opatření SCLLD	Podopatření SCLLD	IDENTIFIKACE programu					PLÁN FINANCOVÁNÍ (způsobilé výdaje v tis. Kč)				Nezpůsobilé výdaje (tis. Kč)
			Program	Prioritní osa OP/Priorita Unie	Investiční prioritní OP/Prioritní oblast	Specifický cíl OP/Operace PRV	Celkové způsobilé výdaje (CZV)	Z toho podpora		Z toho Vlastní zdroje		
								Příspěvek Unie (a)	Národní veřejné zdroje (SR, SF) (b)	Národní veřejné zdroje (kraj, obec, jiné) ©	Národní soukromé zdroje (d)	
2.1	9. Modernizace vybavení a rekonstrukce škol	x	IROP	4	9d	4.1	2105.26	2000.00	0.00	105.26	0.00	0.00
3.7	10. Podpora celoživotního vzdělávání	x	IROP	4	9d	4.1	1578.96	1500.00	0.00	78.96	0.00	0.00
3.1	11. Rozvoj hromadné dopravy	x	IROP	4	9d	4.1	0.00	0.00	0.00	0.00	0.00	0.00
4.5	12. Investice do sociálních služeb	x	IROP	4	9d	4.1	4210.53	4000.00	0.00	210.53	0.00	0.00
2.2	13. Investice do sociálních podniků	x	IROP	4	9d	4.1	0.00	0.00	0.00	0.00	0.00	0.00
3.7	14. Podpora rodin	x	OPZ	2	2.3	2.3.1	600.00	510.00	45.00	25.00	20.00	0.00
4.5	15. Poskytování sociálních služeb a poradenství	x	OPZ	2	2.3	2.3.1	1000.00	850.00	80.00	30.00	40.00	0.00
2.2	16. Sociální podnikání	x	OPZ	2	2.3	2.3.1	2000.00	1700.00	0.00	0.00	300.00	0.00
2.5	1. Zemědělské podnikání	x	PRV	6	6B	19.2.1	4000.00	1500.00	500.00	0.00	2000.00	0.00
2.2	2. Zpracování zemědělských komodit	x	PRV	6	6B	19.2.1	0.00	0.00	0.00	0.00	0.00	0.00
2.6	3. Lesní infrastruktura	x	PRV	6	6B	19.2.1	0.00	0.00	0.00	0.00	0.00	0.00
2.2	4. Nezemědělské podnikání	x	PRV	6	6B	19.2.1	3333.33	1125.00	375.00	0.00	1833.33	0.00
2.4	5. Agroturistika	x	PRV	6	6B	19.2.1	0.00	0.00	0.00	0.00	0.00	0.00
3.3	6. Lesní relax	x	PRV	6	6B	19.2.1	812.00	609.00	203.00	0.00	0.00	0.00
2.3	7. Distribuce místní produkce	x	PRV	6	6B	19.2.1	0.00	0.00	0.00	0.00	0.00	0.00
	8. Projekty spolupráce	x	PRV	6	6B	19.3.1	1111.51	750.30	250.10	0.00	111.11	0.00

e) Financování podle jednotlivých specifických cílů a opatření SCLLD v jednotlivých letech

2019												
Specifický cíl SCLLD	Opatření SCLLD	Podopatření SCLLD	IDENTIFIKACE programu					PLÁN FINANCOVÁNÍ (způsobilé výdaje v tis. Kč)				Nezpůsobilé výdaje (tis. Kč)
			Program	Prioritní osa OP/Priorita Unie	Investiční prioritní OP/Prioritní oblast	Specifický cíl OP/Operace PRV	Celkové způsobilé výdaje (CZV)	Z toho podpora		Z toho Vlastní zdroje		
								Příspěvek Unie (a)	Národní veřejné zdroje (SR, SF) (b)	Národní veřejné zdroje (kraj, obec, jiné) ©	Národní soukromé zdroje (d)	

Specifický cíl SCLLD	Opatření SCLLD	Podopatření SCLLD	Program	Prioritní osa OP/Priorita Unie	Investiční prioritní OP/Prioritní oblast	Specifický cíl OP/Operace PRV	Celkové způsobilé výdaje (CZV)	Příspěvek Unie (a)	Národní veřejné zdroje (SR, SF) (b)	Národní veřejné zdroje (kraj, obec, jiné) ©	Národní soukromé zdroje (d)	Nezpůsobilé výdaje (tis. Kč)
2.1	9. Modernizace vybavení a rekonstrukce škol	x	IROP	4	9d	4.1	2105.26	2000.00	0.00	105.26	0.00	0.00
3.7	10. Podpora celoživotního vzdělávání	x	IROP	4	9d	4.1	0.00	0.00	0.00	0.00	0.00	0.00
3.1	11. Rozvoj hromadné dopravy	x	IROP	4	9d	4.1	6315.79	6000.00	0.00	0.00	315.79	0.00
4.5	12. Investice do sociálních služeb	x	IROP	4	9d	4.1	0.00	0.00	0.00	0.00	0.00	0.00
2.2	13. Investice do sociálních podniků	x	IROP	4	9d	4.1	0.00	0.00	0.00	0.00	0.00	0.00
3.7	14. Podpora rodin	x	OPZ	2	2.3	2.3.1	600.00	510.00	45.00	25.00	20.00	0.00
4.5	15. Poskytování sociálních služeb a poradenství	x	OPZ	2	2.3	2.3.1	2000.00	1700.00	150.00	75.00	75.00	0.00
2.2	16. Sociální podnikání	x	OPZ	2	2.3	2.3.1	1000.00	850.00	0.00	0.00	150.00	0.00
2.5	1. Zemědělské podnikání	x	PRV	6	6B	19.2.1	0.00	0.00	0.00	0.00	0.00	0.00
2.2	2. Zpracování zemědělských komodit	x	PRV	6	6B	19.2.1	1000.00	375.00	125.00	0.00	500.00	0.00
2.6	3. Lesní infrastruktura	x	PRV	6	6B	19.2.1	3333.33	2250.00	750.00	0.00	333.33	0.00
2.2	4. Nezemědělské podnikání	x	PRV	6	6B	19.2.1	2222.22	750.00	250.00	0.00	1222.22	0.00
2.4	5. Agroturistika	x	PRV	6	6B	19.2.1	5555.56	1875.00	625.00	0.00	3055.56	0.00
3.3	6. Lesní relax	x	PRV	6	6B	19.2.1	0.00	0.00	0.00	0.00	0.00	0.00
2.3	7. Distribuce místní produkce	x	PRV	6	6B	19.2.1	2666.66	1500.00	500.00	0.00	666.66	0.00
	8. Projekty spolupráce	x	PRV	6	6B	19.3.1	0.00	0.00	0.00	0.00	0.00	0.00

e) Financování podle jednotlivých specifických cílů a opatření SCLLD v jednotlivých letech

Specifický cíl SCLLD	Opatření SCLLD	Podopatření SCLLD	IDENTIFIKACE programu					PLÁN FINANCOVÁNÍ (způsobilé výdaje v tis. Kč)				Nezpůsobilé výdaje (tis. Kč)
			Program	Prioritní osa OP/Priorita Unie	Investiční prioritní OP/Prioritní oblast	Specifický cíl OP/Operace PRV	Celkové způsobilé výdaje (CZV)	Z toho podpora		Z toho Vlastní zdroje		
								Příspěvek Unie (a)	Národní veřejné zdroje (SR, SF) (b)	Národní veřejné zdroje (kraj, obec, jiné) ©	Národní soukromé zdroje (d)	
2.1	9. Modernizace vybavení a rekonstrukce škol	x	IROP	4	9d	4.1	0.00	0.00	0.00	0.00	0.00	0.00
3.7	10. Podpora celoživotního vzdělávání	x	IROP	4	9d	4.1	0.00	0.00	0.00	0.00	0.00	0.00
3.1	11. Rozvoj hromadné dopravy	x	IROP	4	9d	4.1	4210.53	4000.00	0.00	0.00	210.53	0.00
4.5	12. Investice do sociálních služeb	x	IROP	4	9d	4.1	0.00	0.00	0.00	0.00	0.00	0.00
2.2	13. Investice do sociálních podniků	x	IROP	4	9d	4.1	0.00	0.00	0.00	0.00	0.00	0.00
3.7	14. Podpora rodin	x	OPZ	2	2.3	2.3.1	800.00	680.00	60.00	25.00	35.00	0.00
4.5	15. Poskytování sociálních služeb a poradenství	x	OPZ	2	2.3	2.3.1	1500.00	1275.00	130.00	40.00	55.00	0.00
2.2	16. Sociální podnikání	x	OPZ	2	2.3	2.3.1	0.00	0.00	0.00	0.00	0.00	0.00
2.5	1. Zemědělské podnikání	x	PRV	6	6B	19.2.1	0.00	0.00	0.00	0.00	0.00	0.00
2.2	2. Zpracování zemědělských komodit	x	PRV	6	6B	19.2.1	0.00	0.00	0.00	0.00	0.00	0.00
2.6	3. Lesní infrastruktura	x	PRV	6	6B	19.2.1	0.00	0.00	0.00	0.00	0.00	0.00
2.2	4. Nezemědělské podnikání	x	PRV	6	6B	19.2.1	0.00	0.00	0.00	0.00	0.00	0.00
2.4	5. Agroturistika	x	PRV	6	6B	19.2.1	0.00	0.00	0.00	0.00	0.00	0.00
3.3	6. Lesní relax	x	PRV	6	6B	19.2.1	0.00	0.00	0.00	0.00	0.00	0.00
2.3	7. Distribuce místní produkce	x	PRV	6	6B	19.2.1	0.00	0.00	0.00	0.00	0.00	0.00
	8. Projekty spolupráce	x	PRV	6	6B	19.3.1	0.00	0.00	0.00	0.00	0.00	0.00

e) Financování podle jednotlivých specifických cílů a opatření SCLLD v jednotlivých letech

			IDENTIFIKACE programu					PLÁN FINANCOVÁNÍ (způsobilé výdaje v tis. Kč)			
			Program	Prioritní osa OP/Priorita Unie	Investiční prioritní OP/Prioritní oblast	Specifický cíl OP/Operace PRV	Celkové způsobilé výdaje (CZV)	Z toho podpora		Z toho Vlastní zdroje	
								Příspěvek Unie (a)	Národní veřejné zdroje (SR, SF) (b)	Národní veřejné zdroje (kraj, obec, jiné) ©	Národní soukromé zdroje (d)

Specifický cíl SCLLD	Opatření SCLLD	Podopatření SCLLD	Program	Prioritní osa OP/Priorita Unie	Investiční prioritní OP/Prioritní oblast	Specifický cíl OP/Operace PRV	Celkové způsobilé výdaje (CZV)	Příspěvek Unie (a)	Národní veřejné zdroje (SR, SF) (b)	Národní veřejné zdroje (kraj, obec, jiné) ©	Národní soukromé zdroje (d)	Nezpůsobilé výdaje (tis. Kč)
2.1	9. Modernizace vybavení a rekonstrukce škol	x	IROP	4	9d	4.1	0.00	0.00	0.00	0.00	0.00	0.00
3.7	10. Podpora celoživotního vzdělávání	x	IROP	4	9d	4.1	0.00	0.00	0.00	0.00	0.00	0.00
3.1	11. Rozvoj hromadné dopravy	x	IROP	4	9d	4.1	0.00	0.00	0.00	0.00	0.00	0.00
4.5	12. Investice do sociálních služeb	x	IROP	4	9d	4.1	0.00	0.00	0.00	0.00	0.00	0.00
2.2	13. Investice do sociálních podniků	x	IROP	4	9d	4.1	1127.37	1071.00	0.00	0.00	56.37	0.00
3.7	14. Podpora rodin	x	OPZ	2	2.3	2.3.1	500.00	425.00	40.00	15.00	20.00	0.00
4.5	15. Poskytování sociálních služeb a poradenství	x	OPZ	2	2.3	2.3.1	680.00	578.00	60.00	18.00	24.00	0.00
2.2	16. Sociální podnikání	x	OPZ	2	2.3	2.3.1	0.00	0.00	0.00	0.00	0.00	0.00
2.5	1. Zemědělské podnikání	x	PRV	6	6B	19.2.1	0.00	0.00	0.00	0.00	0.00	0.00
2.2	2. Zpracování zemědělských komodit	x	PRV	6	6B	19.2.1	0.00	0.00	0.00	0.00	0.00	0.00
2.6	3. Lesní infrastruktura	x	PRV	6	6B	19.2.1	0.00	0.00	0.00	0.00	0.00	0.00
2.2	4. Nezemědělské podnikání	x	PRV	6	6B	19.2.1	0.00	0.00	0.00	0.00	0.00	0.00
2.4	5. Agroturistika	x	PRV	6	6B	19.2.1	0.00	0.00	0.00	0.00	0.00	0.00
3.3	6. Lesní relax	x	PRV	6	6B	19.2.1	0.00	0.00	0.00	0.00	0.00	0.00
2.3	7. Distribuce místní produkce	x	PRV	6	6B	19.2.1	0.00	0.00	0.00	0.00	0.00	0.00
	8. Projekty spolupráce	x	PRV	6	6B	19.3.1	468.89	316.50	105.50	0.00	46.89	0.00

e) Financování podle jednotlivých specifických cílů a opatření SCLLD v jednotlivých letech

2022													
Specifický cíl SCLLD	Opatření SCLLD	Podopatření SCLLD	IDENTIFIKACE programu					PLÁN FINANCOVÁNÍ (způsobilé výdaje v tis. Kč)					Nezpůsobilé výdaje (tis. Kč)
			Program	Prioritní osa OP/Priorita Unie	Investiční prioritní OP/Prioritní oblast	Specifický cíl OP/Operace PRV	Celkové způsobilé výdaje (CZV)	Z toho podpora		Z toho Vlastní zdroje			
								Příspěvek Unie (a)	Národní veřejné zdroje (SR, SF) (b)	Národní veřejné zdroje (kraj, obec, jiné) ©	Národní soukromé zdroje (d)		
2.1	9. Modernizace vybavení a rekonstrukce škol	x	IROP	4	9d	4.1	0.00	0.00	0.00	0.00	0.00	0.00	0.00
3.7	10. Podpora celoživotního vzdělávání	x	IROP	4	9d	4.1	0.00	0.00	0.00	0.00	0.00	0.00	0.00
3.1	11. Rozvoj hromadné dopravy	x	IROP	4	9d	4.1	0.00	0.00	0.00	0.00	0.00	0.00	0.00
4.5	12. Investice do sociálních služeb	x	IROP	4	9d	4.1	0.00	0.00	0.00	0.00	0.00	0.00	0.00
2.2	13. Investice do sociálních podniků	x	IROP	4	9d	4.1	0.00	0.00	0.00	0.00	0.00	0.00	0.00
3.7	14. Podpora rodin	x	OPZ	2	2.3	2.3.1	500.00	425.00	40.00	20.00	15.00	0.00	0.00
4.5	15. Poskytování sociálních služeb a poradenství	x	OPZ	2	2.3	2.3.1	0.00	0.00	0.00	0.00	0.00	0.00	0.00
2.2	16. Sociální podnikání	x	OPZ	2	2.3	2.3.1	0.00	0.00	0.00	0.00	0.00	0.00	0.00
2.5	1. Zemědělské podnikání	x	PRV	6	6B	19.2.1	0.00	0.00	0.00	0.00	0.00	0.00	0.00
2.2	2. Zpracování zemědělských komodit	x	PRV	6	6B	19.2.1	0.00	0.00	0.00	0.00	0.00	0.00	0.00
2.6	3. Lesní infrastruktura	x	PRV	6	6B	19.2.1	0.00	0.00	0.00	0.00	0.00	0.00	0.00
2.2	4. Nezemědělské podnikání	x	PRV	6	6B	19.2.1	0.00	0.00	0.00	0.00	0.00	0.00	0.00
2.4	5. Agroturistika	x	PRV	6	6B	19.2.1	0.00	0.00	0.00	0.00	0.00	0.00	0.00
3.3	6. Lesní relax	x	PRV	6	6B	19.2.1	0.00	0.00	0.00	0.00	0.00	0.00	0.00
2.3	7. Distribuce místní produkce	x	PRV	6	6B	19.2.1	0.00	0.00	0.00	0.00	0.00	0.00	0.00
	8. Projekty spolupráce	x	PRV	6	6B	19.3.1	0.00	0.00	0.00	0.00	0.00	0.00	0.00

e) Financování podle jednotlivých specifických cílů a opatření SCLLD v jednotlivých letech

2023													
Specifický cíl SCLLD	Opatření SCLLD	Podopatření SCLLD	IDENTIFIKACE programu					PLÁN FINANCOVÁNÍ (způsobilé výdaje v tis. Kč)					Nezpůsobilé výdaje (tis. Kč)
			Program	Prioritní osa OP/Priorita Unie	Investiční prioritní OP/Prioritní oblast	Specifický cíl OP/Operace PRV	Celkové způsobilé výdaje (CZV)	Z toho podpora		Z toho Vlastní zdroje			
								Příspěvek Unie (a)	Národní veřejné zdroje (SR, SF) (b)	Národní veřejné zdroje (kraj, obec, jiné) ©	Národní soukromé zdroje (d)		



f) Financování SCLLD v jednotlivých letech podle specifických cílů operačních programů/ opatření EZFRV (PRV)

**CELKEM ZA OBDOBÍ 2016 - 2023**

Programový rámec	Prioritní osa OP/ Priorita Unie	Investiční prioritní oblast	Specifický cíl OP/ Operace PRV	PLÁN FINANCOVÁNÍ (způsobilé výdaje v tis. Kč)					Nezpůsobilé výdaje (v tis. Kč)
				Celkové způsobilé výdaje (CZV)	Z toho Podpora		Z toho Vlastní zdroje		
					Příspěvek Unie (a)	Národní veřejné zdroje (SR, SF) (b)	Národní veřejné zdroje (kraj, obec, jiné) ©	Národní soukromé zdroje (d)	
IROP	4	9d	4.1	29548.44	28071.00	0.00	894.75	582.69	0.00
ZAM	2	2.3	2.3.1	11180.00	9503.00	650.00	273.00	754.00	0.00
PRV	6	6B	19.2.1	51256.44	22359.00	7453.00	0.00	21444.44	0.00
			19.3.1	1580.40	1066.80	355.60	0.00	158.00	0.00

f) Financování SCLLD v jednotlivých letech podle specifických cílů operačních programů/ opatření EZFRV (PRV)

**2016**

Programový rámec	Prioritní osa OP/ Priorita Unie	Investiční prioritní oblast	Specifický cíl OP/ Operace PRV	PLÁN FINANCOVÁNÍ (způsobilé výdaje v tis. Kč)					Nezpůsobilé výdaje (v tis. Kč)
				Celkové způsobilé výdaje (CZV)	Z toho Podpora		Z toho Vlastní zdroje		
					Příspěvek Unie (a)	Národní veřejné zdroje (SR, SF) (b)	Národní veřejné zdroje (kraj, obec, jiné) ©	Národní soukromé zdroje (d)	
IROP	4	9d	4.1	0.00	0.00	0.00	0.00	0.00	0.00
ZAM	2	2.3	2.3.1	0.00	0.00	0.00	0.00	0.00	0.00
PRV	6	6B	19.2.1	0.00	0.00	0.00	0.00	0.00	0.00
			19.3.1	0.00	0.00	0.00	0.00	0.00	0.00

f) Financování SCLLD v jednotlivých letech podle specifických cílů operačních programů/ opatření EZFRV (PRV)

**2017**

Programový rámec	Prioritní osa OP/ Priorita Unie	Investiční prioritní oblast	Specifický cíl OP/ Operace PRV	PLÁN FINANCOVÁNÍ (způsobilé výdaje v tis. Kč)					Nezpůsobilé výdaje (v tis. Kč)
				Celkové způsobilé výdaje (CZV)	Z toho Podpora		Z toho Vlastní zdroje		
					Příspěvek Unie (a)	Národní veřejné zdroje (SR, SF) (b)	Národní veřejné zdroje (kraj, obec, jiné) ©	Národní soukromé zdroje (d)	
IROP	4	9d	4.1	7894.75	7500.00	0.00	394.75	0.00	0.00
ZAM	2	2.3	2.3.1	0.00	0.00	0.00	0.00	0.00	0.00
PRV	6	6B	19.2.1	28333.34	12375.00	4125.00	0.00	11833.34	0.00
			19.3.1	0.00	0.00	0.00	0.00	0.00	0.00

f) Financování SCLLD v jednotlivých letech podle specifických cílů operačních programů/ opatření EZFRV (PRV)

**2018**

Programový rámec	Prioritní osa OP/ Priorita Unie	Investiční prioritní oblast	Specifický cíl OP/ Operace PRV	PLÁN FINANCOVÁNÍ (způsobilé výdaje v tis. Kč)					Nezpůsobilé výdaje (v tis. Kč)
				Celkové způsobilé výdaje (CZV)	Z toho Podpora		Z toho Vlastní zdroje		
					Příspěvek Unie (a)	Národní veřejné zdroje (SR, SF) (b)	Národní veřejné zdroje (kraj, obec, jiné) ©	Národní soukromé zdroje (d)	
IROP	4	9d	4.1	7894.74	7500.00	0.00	394.74	0.00	0.00
ZAM	2	2.3	2.3.1	3600.00	3060.00	125.00	55.00	360.00	0.00
PRV	6	6B	19.2.1	8145.33	3234.00	1078.00	0.00	3833.33	0.00
			19.3.1	1111.51	750.30	250.10	0.00	111.11	0.00

f) Financování SCLLD v jednotlivých letech podle specifických cílů operačních programů/ opatření EZFRV (PRV)

**2019**

Programový rámec	Prioritní osa OP/ Priorita Unie	Investiční prioritní oblast	Specifický cíl OP/ Operace PRV	PLÁN FINANCOVÁNÍ (způsobilé výdaje v tis. Kč)			Nezpůsobilé výdaje (v tis. Kč)
				Celkové způsobilé výdaje (CZV)	Z toho Podpora	Z toho Vlastní zdroje	

Programový rámec	Prioritní osa OP/ Priorita Unie	Investiční priorita OP/ Prioritní oblast	Specifický cíl OP/ Operace PRV	Celkové způsobilé výdaje (CZV)	Příspěvek Unie (a)	Národní veřejné zdroje (SR, SF) (b)	Národní veřejné zdroje (kraj, obec, jiné) ©	Národní soukromé zdroje (d)	Nezpůsobilé výdaje (v tis. Kč)
IROP	4	9d	4.1	8421.05	8000.00	0.00	105.26	315.79	0.00
ZAM	2	2.3	2.3.1	3600.00	3060.00	195.00	100.00	245.00	0.00
PRV	6	6B	19.2.1 19.3.1	14777.77 0.00	6750.00 0.00	2250.00 0.00	0.00 0.00	5777.77 0.00	0.00 0.00

f) Financování SCLLD v jednotlivých letech podle specifických cílů operačních programů/ opatření EZFRV (PRV)

**2020**

Programový rámec	Prioritní osa OP/ Priorita Unie	Investiční priorita OP/ Prioritní oblast	Specifický cíl OP/ Operace PRV	PLÁN FINANCOVÁNÍ (způsobilé výdaje v tis. Kč)					Nezpůsobilé výdaje (v tis. Kč)
				Celkové způsobilé výdaje (CZV)	Z toho Podpora		Z toho Vlastní zdroje		
					Příspěvek Unie (a)	Národní veřejné zdroje (SR, SF) (b)	Národní veřejné zdroje (kraj, obec, jiné) ©	Národní soukromé zdroje (d)	
IROP	4	9d	4.1	4210.53	4000.00	0.00	0.00	210.53	0.00
ZAM	2	2.3	2.3.1	2300.00	1955.00	190.00	65.00	90.00	0.00
PRV	6	6B	19.2.1 19.3.1	0.00 0.00	0.00 0.00	0.00 0.00	0.00 0.00	0.00 0.00	0.00 0.00

f) Financování SCLLD v jednotlivých letech podle specifických cílů operačních programů/ opatření EZFRV (PRV)

**2021**

Programový rámec	Prioritní osa OP/ Priorita Unie	Investiční priorita OP/ Prioritní oblast	Specifický cíl OP/ Operace PRV	PLÁN FINANCOVÁNÍ (způsobilé výdaje v tis. Kč)			Nezpůsobilé výdaje (v tis. Kč)
				Celkové způsobilé výdaje (CZV)	Z toho Podpora	Z toho Vlastní zdroje	

Programový rámec	Prioritní osa OP/ Priorita Unie	Investiční priorita OP/ Prioritní oblast	Specifický cíl OP/ Operace PRV	Celkové způsobilé výdaje (CZV)	Příspěvek Unie (a)	Národní veřejné zdroje (SR, SF) (b)	Národní veřejné zdroje (kraj, obec, jiné) ©	Národní soukromé zdroje (d)	Nezpůsobilé výdaje (v tis. Kč)
IROP	4	9d	4.1	1127.37	1071.00	0.00	0.00	56.37	0.00
ZAM	2	2.3	2.3.1	1180.00	1003.00	100.00	33.00	44.00	0.00
PRV	6	6B	19.2.1 19.3.1	0.00 468.89	0.00 316.50	0.00 105.50	0.00 0.00	0.00 46.89	0.00 0.00

f) Financování SCLLD v jednotlivých letech podle specifických cílů operačních programů/ opatření EZFRV (PRV)

**2022**

Programový rámec	Prioritní osa OP/ Priorita Unie	Investiční priorita OP/ Prioritní oblast	Specifický cíl OP/ Operace PRV	PLÁN FINANCOVÁNÍ (způsobilé výdaje v tis. Kč)					Nezpůsobilé výdaje (v tis. Kč)
				Celkové způsobilé výdaje (CZV)	Z toho Podpora		Z toho Vlastní zdroje		
					Příspěvek Unie (a)	Národní veřejné zdroje (SR, SF) (b)	Národní veřejné zdroje (kraj, obec, jiné) ©	Národní soukromé zdroje (d)	
IROP	4	9d	4.1	0.00	0.00	0.00	0.00	0.00	0.00
ZAM	2	2.3	2.3.1	500.00	425.00	40.00	20.00	15.00	0.00
PRV	6	6B	19.2.1 19.3.1	0.00 0.00	0.00 0.00	0.00 0.00	0.00 0.00	0.00 0.00	0.00 0.00

f) Financování SCLLD v jednotlivých letech podle specifických cílů operačních programů/ opatření EZFRV (PRV)

**2023**

		Investiční		PLÁN FINANCOVÁNÍ (způsobilé výdaje v tis. Kč)		
				Z toho Podpora	Z toho Vlastní zdroje	





## g) Indikátory podle jednotlivých specifických cílů a opatření (příp. podopatření) SCLLD

Pozn.: Tabulka se zpracovává souhrnně za celé období

Specifický cíl SCLLD	Opatření SCLLD	IDENTIFIKACE programu				Identifikace indikátorů				Hodnoty Indikátorů					Odůvodnění, jakým způsobem byly hodnoty stanoveny
		Program	Prioritní osa OP/ Priorita Unie	Investiční prioritní OP/ Prioritní oblast	Specifický cíl OP/ Operace PRV	Kód NČI2014+	Název indikátoru	Měrná jednotka	Typ indikátoru (výstup/výsledek)	Výchozí hodnota	Datum výchozí hodnoty	Cílová hodnota	Datum cílové hodnoty	Milník 31.12.2018 (je-li ŘO vyžadován)	
2.1	9. Modernizace a rekonstrukce škol	IROP	4	9d	4.1	5 00 00	Počet podpořených vzdělávacích zařízení	zařízení	výstup	0	3/31/2016	2	12/31/2023	1	MAS předpokládá na základě poptávky v území, že budou z celkové alokace 8 000 000 Kč podpořeny polytechnické/IT/jazykové učebny ve 2 vzdělávacích zařízeních (2x ZŠ). Průměrná cena rekonstrukce včetně pořízení vybavení na jedno vzdělávací zařízení (4 a 4 učebny) činí 4 000 000 Kč. Na základě připravenosti projektů v území MAS by měla být realizace alespoň jednoho projektu ukončena před zahájením školního roku 2018, tudíž byla hodnota milníku stanovena v hodnotě 1.
						5 00 01	Kapacita podporovaných zařízení péče o děti nebo vzdělávacích zařízení	osoby	výstup	0	3/31/2016	128	12/31/2023	x	MAS předpokládá podpoření 2 ZŠ, přičemž v každé z nich dojde k rekonstrukci (nebo přístavbě), modernizaci a pořízení vybavení 4 učeben. MAS předpokládá realizaci celkem 8 učeben ve dvou ZŠ přičemž maximální počet dětí v jednom okamžiku v jedné učebně je 16. Cílová hodnota u podpořených vzdělávacích zařízení vyjadřuje maximální počet žáků v jednom okamžiku v celkové výši 128 osob.
						5 00 30	Podíl osob předčasně opouštějící vzdělávací systém	%	výsledek	5.4	12/31/2013	5	12/31/2023	x	MAS převzala hodnoty z programového dokumentu IROP
3.7	10. Podpora celoživotního vzdělávání	IROP	4	9d	4.1	5 00 00	Počet podpořených vzdělávacích zařízení	zařízení	výstup	0	3/31/2016	2	12/31/2023	2	MAS předpokládá na základě poptávky v území, že bude podpořeno 1x zařízení péče o děti do 3 let, kde průměrná cena dosáhne částky 500 000 Kč a dále 1x zařízení určené pro celoživotní a zájmové a neformální vzdělávání mládeže s průměrnou cenou 1 500 000 Kč. S ohledem na připravenost projektů, kde faktické ukončení realizace žadatelé plánují do 31.12.2018, byla hodnota milníku stanovena v hodnotě 2.
						5 00 01	Kapacita podporovaných zařízení péče o děti nebo vzdělávacích zařízení	osoby	výstup	0	3/31/2016	21	12/31/2023	x	V případě projektů zaměřených na podporu zařízení péče o děti do 3 let MAS předpokládá, že maximální okamžitá kapacita zařízení je 5 dětí a dále MAS předpokládá, že alespoň jeden projekt bude zaměřen na podporu zařízení pro celoživotní vzdělávání dospělých a zájmové a neformální vzdělávání mládeže, přičemž maximální okamžitá kapacita takových prostor dosáhne počtu 15 účastníků. Indikátor je proto součtem kapacity zařízení péče o děti do 3 let a kapacity zařízení pro celoživotní a zájmové neformální vzdělávání tj. 5+15 = 21.
						5 01 20	Počet osob využívající zařízení péče o děti do 3 let	osoby	výsledek	0	3/31/2016	5	12/31/2023	x	V současné době na území MAS Krajina srdce neexistuje žádné zařízení péče o děti do 3 let, a proto je výchozí stav nulový. Počet uživatelů tj. rodičů, kteří budou využívat zařízení péče o děti do 3 let tak, aby se mohli vrátit/stabilizovat na trhu práce, je návaznosti na hodnotu indikátoru 5 00 01 stanoven rovněž na hodnotu 5.
						5 00 30	Podíl osob předčasně opouštějící vzdělávací systém	%	výsledek	5.4	12/31/2013	5	12/31/2023	x	MAS převzala hodnoty z programového dokumentu IROP
						5 00 20	Podíl tříletých dětí umístěných v předškolním zařízení	%	výsledek	77.3	12/31/2013	90.5	12/31/2023	x	MAS převzala hodnoty z programového dokumentu IROP
	11. Rozvoj					7 48 01	Počet nově pořízených vozidel pro veřejnou dopravu	vozidla	výstup	0	3/31/2016	1	12/31/2023	0	MAS stanovila průměrnou cenu na základě průzkumu trhu (zkontrolování 3 výrobců), kde předpokládaná hodnota jednoho malokapacitního dopravního prostředku dosahuje částky 3 000 000 Kč vč. DPH. Předmětem pořízení 1 nového nízkoemisního a/nebo bezemisního dopravního prostředku využívající alternativní zdroje paliv (CNG nebo LNG splňující normu EURO 6, elektřinu nebo vodík) pro hromadnou přepravu osob. Vzhledem k tomu, že v roce 2019 budou dopravci v zájvu veřejné služby součástí nové smlouvy, nebudou do termínu 31.12.2018 schopni zrealizovat projekt tak, aby zároveň zajistili 5 letou udržitelnost. Z tohoto důvodu byla výzva stanovena na rok 2019 a hodnota milníku byla určena 0.

3.1	11. Rozvoj hromadné dopravy	IROP	4	9d	4.1	7 51 20	Podíl veřejné osobní dopravy na celkových výkonech v osobní dopravě	%	výsledek	30	12/31/2011	35	12/31/2023	x	MAS převzala hodnoty z programového dokumentu IROP
						7 50 01	Počet realizací vedoucích ke zvýšení bezpečnosti v dopravě	realizace	výstup	0	3/31/2016	22	12/31/2023	x	12 realizací bezbariérových přístupů k zastávkám s přístupem/celem. Jedna realizace dosáhne průměrné hodnoty 500 000 Kč. Dále bude podpořena realizace 10 bezpečnostních prvků (retardéry, semafony, bezbariérové přechody pro chodce apod). Realizace jednoho bezpečnostního prvku bude odpovídat průměrným nákladům 100 000 Kč. MAS stanovila ceny na základě průzkumu trhu.
4.5	12. Investice do sociálních služeb	IROP	4	9d	4.1	5 54 01	Počet podpořených zázemí pro služby a sociální práci	zázemí	výstup	0	3/31/2016	2	12/31/2023	x	MAS předpokládá, že budou podpořeny stavební úpravy a pořízení vybavení pro 2 zázemí, které budou disponovat: poradnou/kancelář a případně také garáží a skladem zdravotnického vybavení, přičemž jedno zázemí bude disponovat pro terénní sociální služby dvěma mobilními dopravními prostředky a druhé zázemí třemi mobilními dopravními prostředky. Stavební rekonstrukce a pořízení vybavení jedné kanceláře/poradny dosáhne průměrné částky 1 000 000 Kč. MAS podpoří pořízení větších dopravních prostředků (dodávka, pick-up) a/nebo bezemisi dopravní prostředky (elektromobil). Průměrnou cenu MAS stanovila na základě letění. Průměrná cena jednoho takového dopravního prostředku dosahuje částky 1 000 000 Kč vč. DPH. Poradna/kancelář bude zaměřena na poskytování odborného sociálního poradenství a služby sociální prevence, mobilní dopravní prostředky budou sloužit pro poskytování služeb sociální péče.
						6 75 10	Kapacita služeb a sociální práce	klienti	výsledek	108	3/31/2016	135	12/31/2023	x	Východí hodnota výsledkového indikátoru byla stanovena takto: domy s pečovatelskou službou jsou v Hlístě (kapacita 19 bytů), Mladé Vožici (34 bytů), Nadějkově (12 bytů), Heřmančích (10 bytů) a Sedleci-Prčici (19 bytů). V Červeném Újezdě se nachází ústav Villa Vallila, kde je kapacita zařízení pro službu chráněného bydlení 10 míst a pro odlehčovací službu 2 místa. Terénní pečovatelské služby jsou na území MAS poskytovány jen v Mladé Vožici, kde město uvádí momentální okamžitou kapacitu 2. Celková východí kapacita výsledkového indikátoru je tedy 108. Kapacita nové podpořené poradny/kanceláře jsou 2 klienti v jeden okamžik, tj. 2 poradny * 2 klienti = celkem 4. Pro terénní sociální služby bude pořízeno 5 mobilních dopravních prostředků, které v jeden okamžik obslouží celkem 5 klientů. Celková momentální kapacita je tedy 9 klientů. Zázemí se budou zabývat třemi druhy sociálních služeb: 9 klientů * 3 druhy služeb = kapacita monitorovacího indikátoru je 27.
						5 54 02	Počet poskytovaných druhů sociálních služeb	služby	výstup	0	3/31/2016	3	12/31/2023	x	V rámci tohoto opatření budou poskytovány tyto 3 druhy sociálních služeb: a) sociální poradenství, b) služby sociální péče, c) služby sociální prevence.
2.2.	13. Investice do sociálních podniků	IROP	4	9d	4.1	1 04 11	Míra nezaměstnanosti osob s nejnižším vzděláním	%	výsledek	28.5	12/31/2012	22	12/31/2023	x	MAS převzala hodnoty z programového dokumentu IROP
						1 00 00	Počet podniků pobírajících podporu	podniky	výstup	0	3/31/2016	1	12/31/2023	0	MAS předpokládá realizaci 1 projektu. Z tohoto důvodu byla stanovena cílová hodnota výstupového indikátoru 1. Cena rekonstrukce a pořízení vybavení je stanovena ve výši 1 071 000 Kč. Jediný sociální podnik, který se na území MAS připravuje, nebude již v roce 2018 schopen projekt zrealizovat. Z tohoto důvodu MAS stanovila hodnotu mínus na hodnotu 0.
						1 01 02	Počet podniků pobírajících granty	podniky	výstup	0	3/31/2016	1	12/31/2023	x	MAS předpokládá realizaci 1 projektu. Z tohoto důvodu byla stanovena cílová hodnota výstupového indikátoru 1. Cena rekonstrukce a pořízení vybavení je stanovena ve výši 1 071 000 Kč.
						1 01 05	Počet nových podniků, které dostávají podporu	podniky	výstup	0	3/31/2016	1	12/31/2023	x	MAS předpokládá realizaci 1 projektu. Z tohoto důvodu byla stanovena cílová hodnota výstupového indikátoru 1. Cena rekonstrukce a pořízení vybavení je stanovena ve výši 1 071 000 Kč.
						1 03 00	Soukromé investice odpovídající veřejné podpoře podniků (granty)	EUR	výstup	0	3/31/2016	2050	12/31/2023	x	Hodnota byla přepočtena dle kurzu 27,50 Kč/EUR. Soukromé investice budou dosahovat výše 2050 EUR tj. částka, která odpovídá 5% kofinancování projektu.

						1 04 00	Zvýšení zaměstnanosti v podporovaných podnicích	FTE	výstup	0	3/31/2016	2.5	12/31/2023	x	V podpořeném sociálním podniku vznikne celkem 2,5 FTE. Orientační náklady na vytvoření jednoho FTE je 428 400 Kč.
						1 04 03	Zvýšení zaměstnanosti v podporovaných podnicích se zaměřením na znevýhodněné skupiny	FTE	výstup	0	3/31/2016	1	12/31/2023	x	Z celkového počtu FTE vzniklých díky podpoře nového sociálního podniku bude 1 FTE (40%) zaměřených na znevýhodněné skupiny. Orientační náklady na vytvoření jednoho FTE je 428 400 Kč.
3.7	14. Podpora rodin	OPZ	2	2.3	2.3.1	5 01 10	Počet osob využívajících zařízení péče o děti předškolního věku	osoby	výsledek	0	3/31/2016	20	12/31/2023	x	U kalkulace hodnoty indikátoru výsledku s ID 50110 vycházíme z kapacity dětské skupiny (minimálně 5 dětí), přičemž by v případě realizace 3 letého projektu cca 20 rodičů využilo zařízení péče o děti předškolního věku.
						5 01 20	Počet osob využívajících zařízení péče o děti ve věku do 3 let	osoby	výsledek	0	3/31/2016	7	12/31/2023	x	Hodnota indikátoru s ID 50120 (počet osob využívajících zařízení péče o děti ve věku do 3 let) byla odhadnuta na počet 7 osob.
						6 00 00	Celkový počet účastníků	účastníci	výstup	0	3/31/2016	125	12/31/2023	x	Hodnota indikátoru byla kalkulována na základě kapacity jednotlivých zařízení, a sice následovně: MAS předpokládá ve stanovené alokaci realizaci 2 příměstských táborů s celkovou kapacitou minimálně 20 dětí v délce 3 turnusů/rok po dobu 3 let, dále minimálně 1 zařízení péče o děti zajišťující péči o děti v době mimo školní vyučování (tzv. dětský klub/družinu) s celkovou minimální kapacitou 5 dětí (v délce realizace projektu 3 let), realizaci projektu zaměřeného na vytvoření alespoň jedné dětské skupiny s kapacitou minimálně 5 dětí (v délce realizace projektu 3 let) a jednoho projektu zaměřeného na dopravu dětí předškolního věku a dětí 1. stupně ZŠ do MŠ/ZŠ (kapacita 5 dětí/aut). Z celkového kapacitního počtu všech uvedených záměrů realizovaných s podporou tohoto opatření se jedná celkem o cca 180 dětských účastníků příměstských táborů, z nichž odhadujeme počet rodičů na cca 100. Přibližně odhadujeme, že se většina dětí účastní opatření každý rok, nebo se táborů účastní soustavně. Během předpokládaného, že rodiče dětí navštěvujících dětský klub/družinu dosáhnou počtu 10 a počet rodičů dětí navštěvujících dětskou skupinu dosáhne počtu rovněž 10. Dále počet rodičů dětí přepravených do MŠ/ZŠ dosáhne celkového počtu 5 v celé délce realizace projektu za předpokladu obměny dětí. Celkem je tedy hodnota indikátoru „celkový počet účastníků“ stanovena na hodnotu 125.
						5 00 01	Kapacita podporovaných zařízení péče o děti nebo vzdělávací zařízení	osoby	výstup	0	3/31/2016	30	12/31/2023	x	Indikátor výstupu s ID 50001 byl stanoven následovně: 2 příměstské tábory s celkovou kapacitou 20 dětí + 1 zařízení péče o děti zajišťující péči o děti v době mimo školní vyučování (tzv. dětský klub/družina) s celkovou minimální kapacitou 5 dětí + jedna dětská skupina s kapacitou minimálně 5 dětí. Z celkového kapacitního počtu všech uvedených záměrů realizovaných s podporou tohoto opatření je hodnota indikátoru stanovena na minimálně 30 dětí.
						5 01 00	Počet podpořených zařízení pro děti předškolního věku	zařízení	výstup	0	3/31/2016	1	12/31/2023	x	Indikátor výstupu s ID 50100 je stanoven na 1 zařízení, které představuje realizaci jedné dětské skupiny pro veřejnost, zaměřené na děti od 1 roku do zahájení povinné školní docházky. Hodnota indikátoru byla stanovena na základě zjištěného požadavku na území MAS, kde neexistuje ani jedno zařízení tohoto typu zajišťující péči o děti od 1 roku.
						6 70 10	Využívání podpořených služeb	osoby	výsledek	0	3/31/2016	200	12/31/2023	x	Při stanovení indikátoru výsledku s ID 67010 bude MAS sledovat celkový počet osob, které minimálně jednou využili podpořenou sociální službu. Osoby jsou uvedeny jako anonymní klienti (tj. osoby, které spadají do cílové skupiny podpořené výzvou, ale u kterých není známa totožnost v podpořeném rozsahu, např. z důvodu, že identifikace osoby je v rozporu s úkolem práce s danou cílovou skupinou) nebo se na ně vztahuje bagatelní podpora (bagatelní podpora je 40 desátiminutových hodin). MAS vyšla z kvalifikovaného odhadu, kdy stanovila, že počet anonymních klientů, kteří využijí služeb poradenských center, dosáhne počtu celkem 200 osob, přičemž každá poradna obslouží 100 osob po dobu trvání projektu.

4.5	15. Poskytování sociálních služeb a poradenství	OPZ	2	2.3	2.3.1	6 00 00	Celkový počet účastníků	účastníci	výstup	0	3/31/2016	80	12/31/2023	x	Indikátorem výstupu s ID 60000 bude MAS sledovat počet účastníků, kteří mají v projektu vyšší podporu, než je bagatelní podpora (více jak 40 hodin za celou délku realizace projektu). Bude se jednat o účastníky, kteří jsou jednoznačně identifikovatelní (jméno, příjmení, bydliště, datum narození). Indikátor byl stanoven na základě konzultací s poskytovateli sociálních služeb na Tábořsku. Alokaace na toto opatření bude zahrnovat rovněž výdaje na vybavení atd.
						6 70 01	Kapacita podpořených služeb	místa	výstup	0	3/31/2016	29	12/31/2023	x	Indikátorem výstupu s ID 67001 bude MAS sledovat hodnotu počtu míst vyjádřenou jako maximální počet osob, kterou může podpořená služba či program v danou chvíli obsloužit bez ohledu na to, zda se jedná o anonymní klienty, počet účastníků či osoby s bagatelní podporou. K hodnotě kapacity podpořených služeb MAS došla na základě počtu plánovaných podpořených sociálních poraden a terénních pracovníků (2 poradny, každá s kapacitou 2 místa a 5 terénních pracovníků, přičemž na každého z nich připadne 5 klientů denně). Počty terénních pracovníků a sociálních poraden byly stanoveny na základě analytického šetření v území MAS, v rámci kterého byli identifikováni rovněž potenciální žadatelé.
						6 73 15	Bývalí účastníci projektů v oblasti sociálních služeb, u nichž služba naplnila svůj účel	osoby	výsledek	0	3/31/2016	80	12/31/2023	x	Indikátorem výsledku s ID 67315 bude MAS sledovat počet bývalých účastníků projektů v oblasti sociálních služeb, u nichž služba naplnila svůj účel. MAS předpokládá naplnění toho indikátoru ve výši 80 účastníků.
						6 73 10	Bývalí účastníci projektů, u nichž intervence formou sociální práce naplnila svůj účel	osoby	výsledek	0	3/31/2016	50	12/31/2023	x	Indikátorem výsledku s ID 67310 bude MAS sledovat počet bývalých účastníků projektů, u nichž intervence sociální práce naplnila svůj účel. MAS předpokládá naplnění tohoto indikátoru ve výši 50 účastníků.
2.2	16. Sociální podnikání	OPZ	2	2.3	2.3.1	1 02 11	Počet sociálních podniků vzniklých díky podpoře, které fungují i po ukončení podpory	organizace	výsledek	0	3/31/2016	1	12/31/2023	x	U hodnoty výsledkového indikátoru s ID 10211 MAS předpokládá, že po ukončení podpory bude na jejím území nadále fungovat alespoň jeden sociální podnik, a proto je výsledkový indikátor stanoven na hodnotu 1.
						6 00 00	Celkový počet účastníků	účastníci	výstup	0	3/31/2016	4	12/31/2023	x	Celkový počet pracovních úvazků, které vzniknou v podpořených sociálních podnicích, dosáhne výše indikátoru 4 za předpokladu, že celkové náklady na vytvoření nového pracovního úvazku na dva roky dosáhnou částky 860 tis. Kč. Vzhledem k neexistenci sociálního podniku na území MAS byla výchozí hodnota indikátoru stanovena 0.
						1 02 12	Počet podpořených již existujících sociálních podniků	organizace	výstup	0	3/31/2016	0	12/31/2023	x	Vzhledem k neexistenci sociálního podniku na území MAS byla výchozí i výsledná hodnota indikátoru stanovena 0.
						1 02 13	Počet sociálních podniků vzniklých díky podpoře	organizace	výstup	0	3/31/2016	1	12/31/2023	x	MAS předpokládá, že na svém území podpoří minimálně jeden sociální podnik. Vzhledem k neexistenci sociálního podniku na území MAS byla výchozí hodnota indikátoru stanovena 0.
						6 28 00	Znevýhodnění účastníci, kteří po ukončení své účasti hledají zaměstnání, jsou v procesu vzdělávání/ odborné přípravy, rozšiřují si kvalifikaci nebo jsou zaměstnání, a to i OSVČ	osoby	výsledek	0	3/31/2016	2	12/31/2023	x	U hodnoty výsledkového indikátoru s ID 62800 MAS předpokládá, že počet znevýhodněných pracovníků zaměstnaných díky podpoře nově vzniklého sociálního podniku, který bude zaměstnán i po ukončení realizace projektu, dosáhne počtu 2.

						6 32 00	Znevýhodnění účastníci ve věku nad 54 let zaměstnaní 6 měsíců po ukončení své účasti, včetně OSVČ	osoby	výsledek	0	3/31/2016	1	12/31/2023	x	U hodnoty výsledkového indikátoru s ID 63200 MAS předpokládá, že min 1 znevýhodněný účastník ve věku nad 54 let bude zaměstnan i po 6 měsících po ukončení realizace projektu.
2.5	1. Zemědělské podnikání	PRV	6	6B	19.2.1	9 37 01	Počet podpořených podniků/příjemců	podnik/příjemce	výstup	0	3/31/2016	4	12/31/2023	4	Cílová hodnota indikátoru byla stanovena na základě potřeb v území, kde předpokládáme, že požadovaná částka dotace na projekt bude odpovídat částce cca 500 tis. Kč
						9 48 00	Pracovní místa vytvořená v rámci podpořených projektů	FTE	výsledek	0	3/31/2016	1	12/31/2023	1	Vzhledem k alokaci na Fichi ve výši 3 mil. Kč byla stanovena hodnota indikátoru max 1, kdy hodnota vytvořeného pracovního místa odpovídá průměrným nákladům cca 3,4 mil. Kč za celou dobu udržitelnosti projektu.
2.2	2. Zpracování zemědělských komodit	PRV	6	6B	19.2.1	9 37 01	Počet podpořených podniků/příjemců	podnik/příjemce	výstup	0	3/31/2016	2	12/31/2023	1	Vzhledem k analyzovaným potřebám v území, kde se předpokládá v rámci Fiche podpora projektů typu: jatka, mlékárny, pekárný apod. je finanční náročnost takových projektů vysoká. Ml byl tedy hodnocen částkou dotace cca 1 mil. Kč.
						9 48 00	Pracovní místa vytvořená v rámci podpořených projektů (Leader)	FTE	výsledek	0	3/31/2016	0.5	12/31/2023	0.5	Vzhledem k alokaci na Fichi ve výši 2 mil. Kč byla stanovena hodnota indikátoru 0,5, kdy hodnota vytvoření jednoho celého pracovního místa odpovídá průměrným nákladům cca 3,4 mil. Kč za celou dobu udržitelnosti projektu.
2.6	3. Lesní infrastruktura	PRV	6	6B	19.2.1	9 37 01	Počet podpořených podniků/příjemců	podnik/příjemce	výstup	0	3/31/2016	5	12/31/2023	3	Na základě provedené analýzy v území mezi vlastníky lesů byla průměrná částka dotace na projekt stanovena ve výši 2 mil. Kč.
						9 43 02	Celková délka lesních cest	km	výsledek	0	3/31/2016	10	12/31/2023	7	Odhadované náklady na komplexní rekonstrukci jednoho kilometru lesní cesty (za předpokladu zpevněného neasfaltového povrchu) byly vyčísleny na 1 mil. Kč.
2.2	4. Nezemědělské podnikání	PRV	6	6B	19.2.1	9 37 01	Počet podpořených podniků/příjemců	podnik/příjemce	výstup	0	3/31/2016	6	12/31/2023	4	Cílová hodnota indikátoru byla stanovena na základě potřeb v území, kde předpokládáme, že požadovaná částka dotace na projekt bude odpovídat částce minimálně 500 tis. Kč.
						9 48 00	Pracovní místa vytvořená v rámci podpořených projektů (Leader)	FTE	výsledek	0	3/31/2016	1.5	12/31/2023	1	Vzhledem k alokaci na Fichi ve výši 5 mil. Kč byla stanovena hodnota indikátoru 1,5, neboť se předpokládá realizace projektů, v rámci kterých vzniknou pracovní místa na částečné úvazky, jejichž součet dosáhne hodnoty 1,5 pracovního místa. Hodnota vytvoření pracovního místa odpovídá průměrným nákladům cca 3,4 mil. Kč za celou dobu udržitelnosti projektu.
2.4	5. Agroturistika	PRV	6	6B	19.2.1	9 37 01	Počet podpořených podniků/příjemců	podnik/příjemce	výstup	0	3/31/2016	3	12/31/2023	2	MAS při stanovení MI vychází z provedené analýzy v území, kde předpokládán počet projektů v rámci této Fiche při alokaci 7 mil. Kč bude minimálně 3.
						9 48 00	Pracovní místav vytvořená v rámci podpořených projektů (Leader)	FTE	výsledek	0	3/31/2016	2	12/31/2023	1	Tento MI odpovídá zhruba počtu podpořených projektů, kde na jeden projekt připadá 1 vytvořené pracovní místo. Hodnota vytvoření pracovního místa odpovídá průměrným nákladům cca 3,4 mil. Kč za celou dobu udržitelnosti projektu.
3.3	6. Lesní relax	PRV	6	6B	19.2.1	9 27 02	Počet podpořených operací (akcí)	akce/operace	výstup	0	3/31/2016	2	12/31/2023	2	MAS při alokaci na tuto Fichi ve výši 812 000 Kč předpokládá výdaje ve výši cca 400 tis Kč na realizaci min. 2 projektů, díky který dojde k rekonstrukci stávajícího či vytvoření nového zařízení pro relaxaci v lese pro širokou veřejnost a vicegeneračního sportoviště pro širokou veřejnost.

						9 30 01	Celková plocha (ha)	ha	výstup	0	3/31/2016	1	12/31/2023	1	V rámci podpořeného projektu dojde k realizaci prvků na ploše cca 1 ha lesního pozemku, kterými bude zrekonstruováno stávající či vytvořeno nové zařízení pro relaxaci v lese a vícegeneračního sportoviště pro širokou veřejnost.
2.3	7. Distribuce místní produkce	PRV	6	6B	19.2.1	9 31 02	Počet podpořených kooperačních činností	činnost/spolupráce	výstup	0	3/31/2016	3	12/31/2023	0	MAS předpokládá vytvoření alespoň 3 kooperačních činností realizací projektu při alokaci 2 mil. Kč, ke kterým dojde rekonstrukcí stávajícího či vytvořením nového střediska zajišťujícího distribuci místní produkce a dojde k propagaci minimálně jedné obce v souvislosti s nabídkou místních výrobků a služeb.
						9 37 01	Počet podpořených podniků/příjemců	podnik/příjemce	výstup	0	3/31/2016	1	12/31/2023	0	MAS předpokládá realizaci alespoň 1 projektu při alokaci 2 mil. Kč na Fichi, jehož realizací dojde k rekonstrukci stávajícího či vytvoření nového střediska zajišťujícího distribuci místní produkce a dojde k propagaci minimálně jedné obce v souvislosti s nabídkou místních výrobků a služeb.
	8. Projekty spolupráce	PRV	6	6B	19.2.1	9 25 01	Celkové veřejné výdaje	EUR	výstup	0	3/31/2016	52588	12/31/2023	x	MAS bude realizovat projekty spolupráce, které budou ze 100% hrazeny z veřejných zdrojů, náklady na EUR byly přepočítány kurzem ČNB 27,048 CZK / 1 EUR.

h) Financování podle programů a ESI fondů (podpora v tisících Kč.)

Pozn: Tabulka se generuje automaticky v MS2014+ z údajů uvedených v tabulce e)

Fond	Program	Příspěvek Unie	Národní spolufinancování	Podpora
EFRR	IROP	28071.00	0.00	28071.00
	OPŽP	0.00	0.00	0.00
	Celkem EFRR	28071.00	0.00	28071.00
ESF	OPZ	9503.00	650.00	10153.00
	Celkem ESF	9503.00	650.00	10153.00
EZFRV	PRV	23425.84	7808.62	31234.46
	Celkem EZFRV	23425.84	7808.62	31234.46
<b>Celkem</b>	Celkem	60999.84	8458.62	69458.46