

PRO LEPŠÍ ŽIVOT NA VENKOVĚ



Strategie komunitně vedeného místního rozvoje MAS Česká Kanada

Červen 2017

OPTP 2007 – 2013
CZ.1.08/3.2.00/14.00241



EVROPSKÁ UNIE
EVROPSKÝ FOND PRO REGIONÁLNÍ ROZVOJ
INVESTICE DO VAŠÍ BUDOUCNOSTI



MINISTERSTVO
PRO MÍSTNÍ
ROZVOJ ČR

OBSAH

1. POPIS ÚZEMÍ A ZDŮVODNĚNÍ VÝBĚRU	4
1.1 Úvodní informace o MAS a základní informace o SCLLD MAS Česká Kanada	4
1.2 Základní popis území MAS Česká Kanada	10
1.2.1 Krajinný ráz území	11
1.2.2 Obyvatelstvo	11
1.2.3 Ekonomika a trh práce	12
1.2.4 Dopravní, technická a občanská vybavenost	13
1.2.5 Životní prostředí a zemědělství	13
1.2.6 Kultura a cestovní ruch	14
1.2.7 Partnerství a spolupráce	14
1.3 Zdůvodnění výběru území	15
2. ANALYTICKÁ ČÁST	16
2.1 Socioekonomická analýza území MAS Česká Kanada	16
2.1.1 Externí analýza území MAS Česká Kanada	16
2.1.2 Interní analýza území MAS Česká Kanada	20
2.1.2.1 Tematická oblast A: Ekonomika; trh práce a zaměstnanost	21
2.1.2.2 Tematická oblast B: Dopravní a technická infrastruktura; občanská vybavenost	24
2.1.2.3 Tematická oblast C: Životní prostředí, zemědělství, energetika, odpadové hospodářství	30
2.1.2.4 Tematická oblast D: Kultura; volný čas; cestovní ruch	34
2.1.2.5 Tematická oblast E: Politika rozvoje území	37
2.2 Sociálně vyloučené lokality	38
2.3 SWOT analýza území MAS Česká Kanada	40
2.4 Analýza problémů a potřeb území MAS Česká Kanada	45
3. STRATEGICKÁ ČÁST	51
3.1 Stanovení strategických cílů a specifických cílů	51
3.1.1 Stanovení klíčových oblastí rozvoje, strategických a specifických cílů	52
3.1.1.1 Klíčová oblast rozvoje 1: Místní ekonomika	52
3.1.1.2 Klíčová oblast rozvoje 2: Kvalita života ve městech a obcích	53
3.1.1.3 Klíčová oblast rozvoje 3: Životní prostředí a zemědělství	53
3.1.1.4 Klíčová oblast rozvoje 4: Cestovní ruch	54
3.1.1.5 Klíčová oblast rozvoje 5: Spolupráce pro udržitelný rozvoj	54
3.1.2 Opatření rozvoje území MAS Česká Kanada	55
3.1.3 Přehled indikátorů strategických cílů	61
3.1.4 Přehled indikátorů pro specifické cíle a opatření/fichí programových rámců	62
3.2 Zapojení integračních a inovačních prvků strategie	65
3.2.1 Integrační prvky strategie	65
3.2.2 Inovační prvky strategie	73
3.3 Vazba na strategické dokumenty	74
3.3.1 Národní úroveň	75
3.3.2 Regionální a místní úroveň	77
3.4 Akční plán	82

3.4.1	Programový rámec Programu rozvoje venkova (PRV) na období 2014-2020	83
3.4.2	Programový rámec Integrovaného regionálního operačního programu (IROP) na období 2014-2020	95
3.4.3	Programový rámec Operačního programu Zaměstnanost (OPZ) na období 2014-2020	101
3.5	Principy pro určení preferenčních kritérií	112
3.6	Vazba na horizontální témata	116
4.	IMPLEMENTAČNÍ ČÁST	115
4.1	Popis řízení včetně řídicí a realizační struktury MAS	115
4.1.1	Plénum	116
4.1.2	Programový výbor	116
4.1.3	Výběrová komise	117
4.1.4	Kontrolní komise	117
4.1.5	Hlavní manažer	117
4.1.6	Kancelář organizační složky	118
4.1.7	Organizační struktura dle zákona o o.p.s.	118
4.2	Popis postupů pro vyhlášení výzev MAS, hodnocení a výběr projektů s uvedením plánované personální kapacity	119
4.2.1	Vyhlašování výzev	119
4.2.2	Kontrola projektů	122
4.2.3	Hodnocení a výběr projektů	123
4.2.4	Archivace	124
4.2.5	Zásady transparentnosti výběrů projektů – zamezení střetu zájmů	126
4.3	Popis animačních aktivit	128
4.4	Popis spolupráce MAS na národní a mezinárodní úrovni a přeshraniční spolupráce	129
4.5	Popis zvláštních opatření pro hodnocení (pro monitoring a evaluaci)	130
4.5.1	Monitoring SCLLD	130
4.5.2	Evaluace SCLLD	132
4.5.3	Kontrola činnosti MAS	133
5.	PŘÍLOHY	136
5.1	Časový harmonogram, finanční plán a indikátory podle jednotlivých specifických cílů a opatření (příp. podopatření) SCLLD	136
5.2	Mapa území a seznam obcí	158
5.3	Popis postupu zapojení komunity do vypracování strategie	161
5.4	Analýza rizik	167
5.5	Čestné prohlášení	171
5.6	Seznam poskytovatelů sociálních služeb	172
5.7	Osvědčení o splnění standardů MAS	178



1.1 POPIS ÚZEMÍ A ZDŮVODNĚNÍ VÝBĚRU

1.1.1 Úvodní informace o MAS a základní informace o SCLLD MAS

Strategie komunitně vedeného místního rozvoje (dále také SCLLD) MAS Česká Kanada, o.p.s. je rozvojový dokument, který v souladu se zásadami trvale udržitelného rozvoje přispívá k efektivnímu řízení procesů plánování ekonomického a sociálního rozvoje území MAS.

Stanovením vize a cílů a rozpracováním postupných kroků, které povedou k naplnění cílů skrze opatření a podopatření, dojde k cílenému a žádoucímu rozvoji regionu. Naplňováním vize strategie chce MAS Česká Kanada přispět ke zlepšení kvality života obyvatel žijících na území MAS. Rovněž chce přispět i k dalšímu využití kulturního dědictví a přírodního bohatství, které jsou pro tento příhraniční region charakteristické.

Strategie komunitně vedeného místního rozvoje MAS Česká Kanada, o.p.s. vychází zejména z potřeb MAS jako územního celku a zároveň respektuje zájmy jednotlivých obcí, podnikatelů, neziskových organizací a mikroregionů, zapojených do MAS Česká Kanada, o.p.s. Je podstatné, že i přesto je strategie v souladu s hlavními směry rozvoje, prioritami a cíli vyšších územních celků.

Strategie komunitně vedeného místního rozvoje MAS Česká Kanada, o.p.s. je vypracována podle zásad, pokynů a doporučení metodiky MZE ČR, MMR ČR, MPSV a také s ohledem na specifické potřeby MAS Česká Kanada, o.p.s. Zároveň není v rozporu s platnými územně plánovacími dokumenty a urbanistickými studii jednotlivých obcí zapojených do MAS Česká Kanada, o.p.s.

Základní informace o MAS Česká Kanada o.p.s.

Název: MAS Česká Kanada o.p.s. (do 23. 6. 2015 pod názvem Místní akční skupina Česká Kanada o.p.s.)

Právní forma: Obecně prospěšná společnost

Založení: 19. 7. 2012 v Jindřichově Hradci jako o.p.s.; do rejstříku obecně prospěšných společností zapsána 24. 8. 2012, oddíl O, vložka č. 233

Sídlo: Masarykovo náměstí 168/II., 377 01 Jindřichův Hradec

IČ: 28158717

Bankovní spojení: Waldviertler Sparkasse von 1842

Číslo účtu: 4000050954/7940

Statutární zástupce: Ing. Mgr. Vilma Szutová, ředitelka o.p.s., tel.: 602 101 346, 384 351 358

E-mail: szutova@masck.cz

E-mail: info@masck.cz

Web: www.masck.cz

Datová schránka: c5eq6sk

Činnost obecně prospěšné společnosti se řídí zákonem 248/1995 Sb., ve znění pozdějších předpisů, druh poskytovaných služeb je popsán v zakladací smlouvě. MAS Česká Kanada, o.p.s. byla založena za účelem poskytování obecně prospěšných služeb, jejichž cílem je rozvoj regionu, a to zejména:

- podpora komunitní spolupráce v rámci Programu rozvoje venkova na území MAS Česká Kanada;
- schvalování Strategie komunitně vedeného místního rozvoje;
- zpracování jiných rozvojových projektů, studií a analýz;
- poradenství a pomoc při zajišťování finančních prostředků z tuzemských i zahraničních zdrojů na realizaci projektů partnerů MAS;
- spolupráce s tuzemskými a zahraničními partnery;
- propagační, popularizační a publikační činnost;
- pořádání konferencí, seminářů, odborných kurzů, stáží, jiných vzdělávacích a společenských akcí včetně lektorské činnosti;
- výzkumná a vývojová činnost v oblasti územního rozvoje;
- vzdělávání dětí, mládeže a dospělých;
- činnost podnikatelských, finančních, organizačních a ekonomických poradců;
- péče o kulturní a hospodářský rozvoj oblasti;
- spoluúčast na projektech evropské spolupráce;
- péče o životní prostředí a rozvoj ochrany životního prostředí;
- podpora malého a středního podnikání a vzniku a provozu regionálních podnikatelských sítí;
- péče o rozvoj cestovního ruchu (také obnova a budování prostor pro služby v cestovním ruchu);
- evidence a monitoring realizovaných projektů;
- vyhledávání možných finančních zdrojů při financování rozvojových projektů oblasti působení MAS Česká Kanada o.p.s.

Přehled zakladatelů a partnerů obecně prospěšné společnosti (k 31. 12. 2015)

Počet zakladatelů o.p.s. je 18, z toho 2 DSO, 2 města samostatně, 2 obce samostatně, 10 podnikatelských subjektů, 1 vysoká škola, 1 NNO. Níže jsou uvedeni zakladatelé o.p.s.:

1. Mikroregion Jindřichohradecko-svazek obcí Jindřichohradecko, IČ: 70974250, se sídlem Klášterská 135/II, 377 01 Jindřichův Hradec;
2. Mikroregion Dačicko, IČ: 71223649, se sídlem Krajířova 27/I, 380 13 Dačice;
3. Město Nová Bystřice, IČ: 00247138, se sídlem Mírové nám. 58, 378 33 Nová Bystřice;
4. Město Strmilov, IČ: 00247511, se sídlem Náměstí 60, 378 53 Strmilov;

5. Obec Staré Město pod Landštejnem, IČ: 00247499, se sídlem Staré Město pod Landštejnem 19, 378 82 Staré Město pod Landštejnem;
6. Obec Kunžak, IČ: 00246964, se sídlem náměstí Komenského 74, 378 62 Kunžak;
7. Vysoká škola ekonomická v Praze, se sídlem nám. Churchilla 1938/4, 130 67 Praha 3 – Žižkov, Fakulta managementu Jindřichův Hradec, se sídlem Jarošovská 1117, 377 01 Jindřichův Hradec, IČ: 61384399;
8. Český rybářský svaz, MO Jindřichův Hradec, IČ: 00666734, se sídlem Schwaigrova 1118, 377 01 Jindřichův Hradec II;
9. AGRO-LA, spol. s r.o., IČ: 46682325, DIČ: CZ46682325, se sídlem Jiráskovo předměstí 630/III, 377 01 Jindřichův Hradec;
10. KERAMIKA RH, s.r.o., se sídlem Děbolín 26, 377 01 Jindřichův Hradec, IČ: 28063686;
11. Vratislav Čech, se sídlem Dlouhá 431/V, 380 01 Dačice, IČ: 60658541, DIČ: CZ699001121;
12. Poslušný Jan, se sídlem Světecká 191, 378 25 Deštná, IČ: 65053109;
13. Josef Uchytil, se sídlem Antonínská 85/II, 380 01 Dačice, IČ: 12922650, DIČ: CZ5604261498;
14. Miloš Stejskal, se sídlem Máchova 440, 380 01 Dačice, IČ: 60821761, DIČ: CZ7710111442;
15. STAGRA, spol. s r.o., IČ: 45023123, DIČ: CZ45023123, se sídlem Družstevní 498, 378 56 Studená;
16. Okresní agrární komora v Jindřichově Hradci, IČ: 49060147, se sídlem Pravdova 837/II, 377 01 Jindřichův Hradec;
17. Jihočeská hospodářská komora, se sídlem Husova 9, 370 01 České Budějovice, IČ: 48208248; Oblastní kancelář Jihočeské hospodářské komory v Jindřichově Hradci, se sídlem Náměstí Míru 140/I, 377 01 Jindřichův Hradec;
18. 2 ES, spol. s r. o., IČ: 60068116, DIČ: CZ60068116, se sídlem Pantočkova 90, 380 01 Dačice.

Počet partnerů obecně prospěšné společnosti je v současnosti 53, z toho 3 mikroregiony (ve kterých je soustředěno 50 obcí a měst), samostatně pak 2 obce a 2 města, 1 vysoká škola, 1 střední učiliště, 15 farností, 6 neziskových organizací a 23 podnikatelů a malých firem.

Tabulka 1 Partneři obecně prospěšné společnosti

Partneři MAS Česká Kanada				
	Název subjektu	Sektor	Zájmová skupina	Počet hlasů
1	Mikroregion Jindřichohradecko	Veřejný	Pro veřejný rozvoj	1
2	Mikroregion Dačicko	Veřejný	Pro veřejný rozvoj	1
3	Vratislav Čech	Soukromý - podnikatelský	Dodavatelé a zpracovatelé	1
4	Město Nová Bystřice	Veřejný	Pro veřejný rozvoj	1
5	Obec Kunžak	Veřejný	Pro veřejný rozvoj	1
6	Město Strmilov	Veřejný	Pro veřejný rozvoj	1
7	Obec Staré Město pod Landštejnem	Veřejný	Pro veřejný rozvoj	1
8	Vysoká škola ekonomická v Praze	Veřejný	Pro vzdělávání	1
9	SOU zemědělské a služeb Dačice	Veřejný	Pro vzdělávání	1

10	ČČK Jindřichův Hradec	Soukromý - neziskový	Pro vzdělávání	1
11	JOCKEY Club Malý Pěčín	Soukromý - neziskový	Pro volný čas	1
12	CIVIS NOVUS	Soukromý - neziskový	Pro volný čas	1
13	MO ČRS J. Hradec	Soukromý - neziskový	Pro volný čas	1
14	AGRO-LA spol. s r.o.	Soukromý - podnikatelský	Dodavatelé a zpracovatelé	1
15	ZEPPY s.r.o.	Soukromý - podnikatelský	Dodavatelé a zpracovatelé	1
16	Jana Závodská	Soukromý - podnikatelský	Dodavatelé a zpracovatelé	1
17	Miloš Stejskal	Soukromý - podnikatelský	Zemědělci	1
18	STAGRA spol. s r.o.	Soukromý - podnikatelský	Zemědělci	1
19	2ES, spol. s r.o.	Soukromý - podnikatelský	Dodavatelé a zpracovatelé	1
20	Jihočeská hospodářská komora	Soukromý - podnikatelský	Pro vzdělávání	1
21	TEKABEN s.r.o.	Soukromý - podnikatelský	Dodavatelé a zpracovatelé	1
22	Jan Poslušný	Soukromý - podnikatelský	Zemědělci	1
23	KERAMIKA RH, spol. s r.o.	Soukromý - podnikatelský	Dodavatelé a zpracovatelé	1
24	Okresní agrární komora Jindřichův Hradec	Soukromý - podnikatelský	Zemědělci	1
25	CIZ-AGRO, a.s.	Soukromý - podnikatelský	Zemědělci	1
26	Josef Uchytíl	Soukromý - podnikatelský	Dodavatelé a zpracovatelé	1
27	Daniel Rešl	Soukromý - podnikatelský	Zemědělci	1
28	Libor Kořínek	Soukromý - podnikatelský	Zemědělci	1
29	Lenka Štásková	Soukromý - podnikatelský	Zemědělci	1
30	Jiří Lojka	Soukromý - podnikatelský	Zemědělci	1
31	Milan Petržílek	Soukromý - podnikatelský	Zemědělci	1
32	Jindřichohradecké místní dráhy, a.s.	Soukromý - podnikatelský	Dodavatelé a zpracovatelé	1
33	Římskokatolická farnost - probošství J. Hradec	Veřejný	Pro duchovní rozvoj	1
34	Občanské sdružení Vespolek	Soukromý - neziskový	Pro vzdělávání	1
35	Soběslavská pahorkatina z.s.	Veřejný	Pro veřejný rozvoj	1
36	Římskokatolická farnost Kunžak	Veřejný	Pro duchovní rozvoj	1
37	Římskokatolická farnost Deštná	Veřejný	Pro duchovní rozvoj	1
38	Římskokatolická farnost Nová Bystřice	Veřejný	Pro duchovní rozvoj	1
39	Římskokatolická farnost Člunek	Veřejný	Pro duchovní rozvoj	1
40	Římskokatolická farnost Hůrky	Veřejný	Pro duchovní rozvoj	1
41	Římskokatolická farnost Lodhéřov	Veřejný	Pro duchovní rozvoj	1
42	Římskokatolická farnost Pluhův Žďár	Veřejný	Pro duchovní rozvoj	1
43	Římskokatolická farnost Jarošov nad Nežárkou	Veřejný	Pro duchovní rozvoj	1
44	Římskokatolická farnost Kostelní Radouň	Veřejný	Pro duchovní rozvoj	1
45	Římskokatolická farnost Klášter	Veřejný	Pro duchovní rozvoj	1
46	Římskokatolická farnost Staré Město pod Landštejnem	Veřejný	Pro duchovní rozvoj	1
47	Římskokatolická farnost Strmilov	Veřejný	Pro duchovní rozvoj	1
48	Římskokatolická farnost Blažejov	Veřejný	Pro duchovní rozvoj	1
49	Římskokatolická farnost Roseč	Veřejný	Pro duchovní rozvoj	1
50	Statek Horní Dvorce s.r.o.	Soukromý - podnikatelský	Zemědělci	1
51	Ranch28 s.r.o.	Soukromý - podnikatelský	Zemědělci	1
52	Military centrum Dvorcek o.s.	Soukromý - neziskový	Pro volný čas	1
53	Milada Bílková	Soukromý - podnikatelský	Zemědělci	1

Základní informace o SCLLD MAS Česká Kanada

Strategie komunitně vedeného místního rozvoje (SCLLD) představuje klíčovou komponentu místního rozvoje. Z toho vyplývá i její hlavní funkce, a to integrovat rozvojové potřeby různých partnerů na místní úrovni, včetně občanské společnosti a místních ekonomických subjektů, a navrhnout možnosti jejich uspokojení formou strategických záměrů v kontextu udržitelného rozvoje. Hlavní důraz je přitom kladen na místní potřeby a spolupráci při rozvoji daného území tak, aby bylo možné zacílit na skutečné významné problémy území a posílit jeho rozvojový potenciál.

Tato strategie CLLD má podobu střednědobé strategie, která je vymezena obdobím let 2014-2020 a která vychází z principů dlouhodobě udržitelného rozvoje území. Jedná se o ucelený rozvojový

dokument, jehož geografická působnost je vymezena působností činnosti Místní akční skupiny Česká Kanada.

Princip a postup tvorby SCLLD

Strategie CLLD je zaměřena na široké spektrum místních aktérů, čemuž odpovídá i způsob její tvorby. V něm se prolínala komunitní a expertní forma zpracování a princip tvorby „zdola-nahoru“. SCLLD vznikla ve spolupráci mezi představiteli MAS Česká Kanada, místními aktéry a akademickými pracovníky Vysoké školy ekonomické v Praze, Fakulty managementu v Jindřichově Hradci (FM VŠE). Pracovníci FM VŠE plnili roli externích odborníků a zajistili metodický dohled nad zpracováním strategie. Na obsahu samotné strategie se rozhodující měrou podíleli pracovníci a manažeři MAS Česká Kanada a místní aktéři ve formě pracovních skupin, čímž bylo zajištěno, že stanovené cíle odráží skutečné potřeby území a zároveň je strategie jako celek pro všechny územní aktéry pochopitelná a reálně využitelná.

V obecné rovině SCLLD naplňuje tyto body: (a) odůvodňuje potřebu tvorby, osvětluje postup vytváření a vymezuje svou působnost, (b) identifikuje hlavní rozvojové problémy a potenciál rozvoje území, (c) stanovuje směr rozvoje a tento rozpracovává do hierarchické podoby cílů, (d) definuje rámec opatření pro konkrétní aktivity směřující k naplňování stanovených cílů, (e) připravuje podmínky pro implementaci a následnou kontrolu strategie.

Postup vytváření SCLLD respektuje zásady komunitně vedeného místního rozvoje podle metodiky Ministerstva pro místní rozvoj ČR. Strategie je zároveň připravena tak, aby byla v souladu s osvědčenými praktikami strategického plánování s důrazem na reálnou využitelnost všemi územními aktéry. Hlavní požadavky, které si tvůrci stanovili pro tento strategický dokument, lze shrnout do těchto bodů:

- dokument se strukturou a obsahem respektujícími zásady komunitně vedeného rozvoje;
- dokument s logicky provázanými částmi dle fází strategického plánovacího cyklu;
- dokument s obsahem přizpůsobeným specifikům území a požadavkům regionálních aktérů (partnerů, stakeholders);
- dokument se zacílením na skutečné problémy území a vytvářející základ pro nalezení reálně proveditelných řešení;
- dokument hutný a přitom přehledný a srozumitelný s výrazným zastoupením grafických prvků na úkor rozsáhlých textových pasáží.

Postup zpracování SCLLD je možné dekomponovat do tří hlavních fází a to (I) fáze přípravné, (II) fáze realizační a (III) fáze závěrečné. Každá z těchto fází v sobě zahrnovala dílčí úkoly, na kterých se různou

měrou podílely všechny zapojené subjekty. Na základě výše uvedené dekompozice je možné sestavit rámcový sled kroků nutných pro zpracování SCLLD, který znázorňuje následující tabulka.

Tabulka 2 Kroky zpracování integrované strategie rozvoje území

Fáze	Kroky	Zapojené subjekty			Výstupy
		Zpracovatel	Zadavatel	Aktéři	
I	Sestavení projektu				finální verze projektu schválení projektu
	Strukturace SCLLD				návrh struktury SCLLD schválení struktury SCLLD
	Zformování pracovních skupin				tematické zaměření pracovních skupin vytvoření pracovních skupin
II	Definování základních premis				východní podmínky strategie činnost a zdroje MAS
	Analýza území MAS				rešerše stávajících analýz databáze podkladů z obcí
	Analýza strategických dokumentů				databáze provázaných strategií
	Stanovení problémových okruhů				SWOT analýza potenciál, problémy a potřeby území
	Návrh strategie				vize, strategický cíl klíčové oblasti rozvoje území a jejich strategické cíle specifické cíle opatření, podopatření
	Příprava implementace				způsob implementace strategie způsob kontroly činnosti MAS a plnění strategie
III	Sestavení SCLLD				pracovní verze SCLLD
	Úprava a finalizace SCLLD				úprava dle připomínek MMR finální verze SCLLD

Jak vyplývá z výše uvedené tabulky, do tvorby SCLLD byly v souladu se zásadami komunitně vedeného místního rozvoje velmi intenzivně zapojováni tzv. místní aktéři (obyvatelé, podnikatelé, neziskové organizace, zástupci obcí). Finální verze strategie byla projednána a schválena dne 15. 3. 2016 na jednání Pléna MAS Česká Kanada, o.p.s. v Jindřichově Hradci.

1.2 Základní popis území MAS Česká Kanada

Území, o které MAS Česká Kanada pečuje a které se strategie komunitně vedeného místního rozvoje, zahrnuje k 1. 1. 2016 celkem 49 obcí a 5 měst, s celkovým počtem 53327 obyvatel na rozloze 954,61 km², tj. 8,36 % obyvatel Jihočeského kraje. Toto území zasahuje do správního obvodu pěti pověřených obecních úřadů měst Jindřichův Hradec, Dačice, Nová Bystřice, Soběslav a Tábor, z nichž první a poslední dvě jsou obce s rozšířenou působností (ORP). Působnost MAS Česká Kanada je znázorněna na následujícím obrázku.

Obrázek 1 Mapa území MAS Česká Kanada

Místní akční skupina Česká Kanada o.p.s.

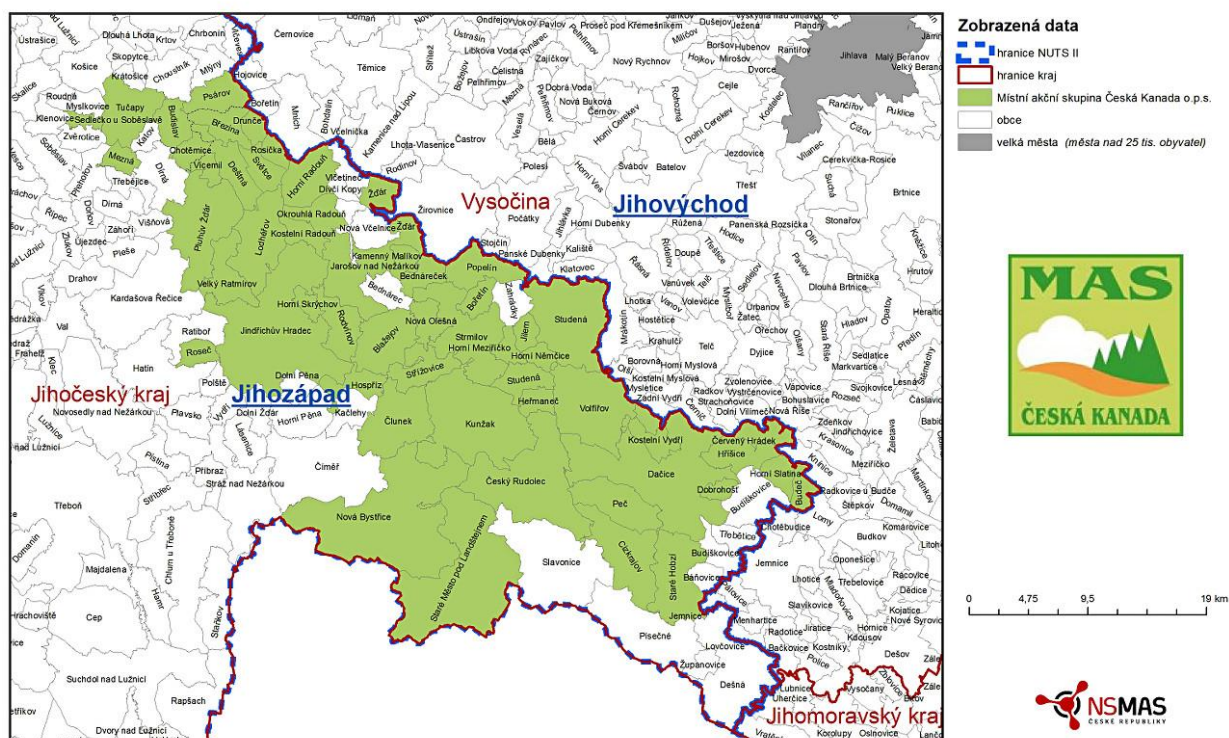

NS MAS ČR, 2014

Zdroj: NS MAS

Toto území sousedí s dalšími místními akčními skupinami, a to MAS Jemnicko na jihovýchodě, MAS Mikroregionu Telčsko na východě, MAS Třeboňsko na západě a MAS Lužnice na severozápadě.

MAS Česká Kanada se rozkládá v oblasti NUTS 2: CZ 03 Jihozápad, oblast NUTS 3: CZ 0313 Jihočeský kraj a oblasti LAU 1 (NUTS 4): Jindřichův Hradec a Tábor. Jižní hranici tvoří státní hranice s Rakouskem, která umožňuje mezinárodní spolupráci, např. v rámci příhraničního projektu *Města v rozletu*. Územím vedou komunikace a také železnice, které regiony mezi sebou propojují. Zásadním spojovacím prvkem jsou

města Jindřichův Hradec a Dačice, kam z většiny regionu MAS směřují komunikace, protože jsou tato města centrem zaměstnanosti, vzdělání, obchodu, služeb a kultury. Pro severozápadní část území plní roli přirozených center města Soběslav a Tábor, která se nachází mimo území MAS.

1.2.1 Krajinový ráz území

Území MAS Česká Kanada leží na jihovýchodě Jihočeského kraje. Jižní hranici tvoří státní hranice s Rakouskem. Krajina vyniká neobyčejnou krajinovou rozmanitostí, pestrostí a členitostí. Příroda i krajina jsou zde uchovány ve stavu velmi podobnému tomu, který vytvořily předchozí generace. Hodnota krajiny je vyjádřena i úředním jazykem ve statutech celé řady vyhlášených maloplošných chráněných území. Půvabná krajina je vytvářena horskou oblastí Českomoravské vrchoviny (Křemešnické vrchoviny, Křižanovské vrchoviny a Javořícké vrchoviny). Na jihozápad přechází postupně do nížinaté Třeboňské pánve. Významným faktorem je množství rybníků, které zde vznikaly již od 14. století. Jako kontrast k rovinaté části se vypíná kraj hlubokých lesů Jindřichohradecké pahorkatiny a Novobystřické vrchoviny. Zvláště okolí Nové Bystřice a Kunžaku si pro svou drsnou krásu a neporušenost vysloužilo název Česká Kanada, podle které vznikl i název Místní akční skupiny.

Krajina je mírně zvlněná, většinu území tvoří plochá pahorkatina s výškovým rozmezím od 400 do 738 metrů n. m. V této nadmořské výšce se nachází nejvyšší vrch České Kanady i území MAS, Vysoký kámen, nedaleko Kunžaku. Z hlediska krajinového a přírodního jde o cenné území na přechodu mezi Javoříckou vrchovinou (Českomoravská vrchovina) a úrodnými nížinami Jihomoravského kraje. Krajina zde přechází ve značně rozčleněnou Dačickou kotlinu, protékanou Moravskou Dyjí.

Geologické podloží tvoří převážně žuly, pararuly a granodiority centrálního moldanubického plutonu. Radonový index je prakticky v celé části území střední až vysoký. Severozápadní část území MAS je jednou z vytipovaných lokalit pro možné budoucí úložiště vyhořelého jaderného odpadu; týká se správního obvodu obcí Lodhéřov, Pluhův Žďár, Světce a Deštná.

1.2.2 Obyvatelstvo

V současné době území zabírá celkovou plochu 954,61 km². Je tvořeno samosprávním územím 5 měst (Jindřichův Hradec, Dačice, Strmilov, Deštná a Nová Bystřice) a 49 obcí, zahrnuje celkem 185 částí obcí.

V současné době (k 1. 1. 2016) žije na území MAS Česká Kanada 53327 obyvatel. Hustota osídlení MAS Česká Kanada je poměrně nevyrovnaná, což je dáno přítomností několika měst, kdy největší z nich, Jindřichův Hradec, má 21441 obyvatel. Druhým městem v pořadí, co do počtu obyvatel, jsou Dačice se 7642 obyvateli. V Jindřichově Hradci dosahuje hustota osídlení 102,8 obyvatel na km², zatímco na celém území MAS je průměrná hustota osídlení 56,18 obyvatel na km².

Tabula 3 Velikostní struktura obcí

Obce s počtem obyvatel	Počet obcí
0-199	23
200-499	13
500-1999	14
nad 2000	4

Zdroj: Český statistický úřad

Průměrný věk obyvatel obcí na území MAS Česká Kanada se pohybuje v rozmezí od 33,8 let (Horní Skrýčov) do 54,6 let (Rosička). Z pohledu demografické situace se postupně projevuje demografické stárnutí; počet osob ve věku 65+ se mezi roky 2008 a 2014 zvýšil o 23,6 %. Průměrný počet zemřelých mírně převyšuje průměrný počet živě narozených. Demografická situace se zatím jeví jako stabilní (není pozorován jev postupného vylidňování), lze však očekávat progresivnější projevení vlivu demografického stárnutí. Vývoj věkové skladby obyvatel podle velikostní struktury obcí znázorňuje následující graf.

Graf 1 Průměrný věk obyvatel dle velikosti obce

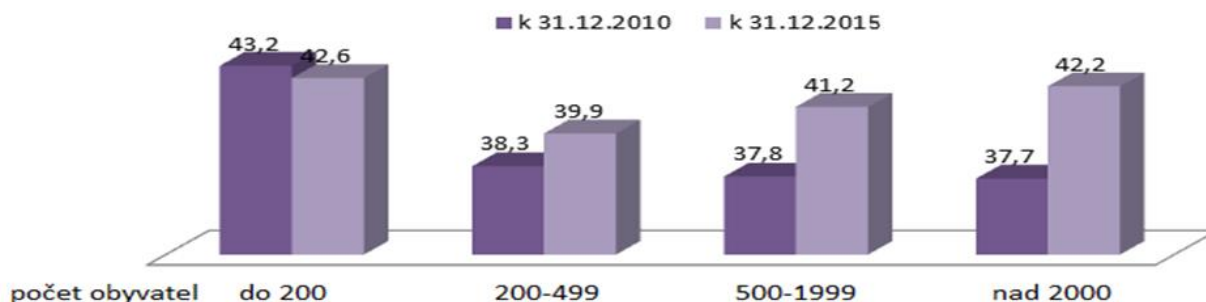

Zdroj: Český statistický úřad

1.2.3 Ekonomika a trh práce

Situace v území byla do roku 2013 ovlivněna obdobím hospodářské krize. V letech 2008 až 2013 došlo k nárůstu počtu podnikatelských subjektů o více než 90 %, což může být následek toho, že osoby, jež ztratily zaměstnanecký poměr, našly své uplatnění ve své přímé podnikatelské činnosti a to ať již formou živnostenského listu či v některé z forem obchodních společností. Území MAS Česká Kanada lze vnímat jako podnikatelsky atraktivní, avšak převážně pro subjekty místní – živnostníky a mikro podniky, v menší míře a v ekonomických centrech také malé a střední podniky.

Průměrný podíl nezaměstnaných osob se většinou pohybuje těsně pod průměrem ČR, v území jsou však lokální rozdíly (2,38 % až 15,21 %), které jsou dány především počtem a kvalifikační strukturou ekonomicky aktivních osob, existencí lokálního zaměstnavatele a možností dojíždět za prací. Situaci lze do roku 2013 přisoudit tzv. cyklické nezaměstnanosti, kdy výkon ekonomiky ve srovnání

s předcházejícími roky významně poklesl, nová pracovní místa spíše nevznikají a současně stávající pracovní místa více zanikají. Tento trend se sice díky ekonomickému oživení zastavil, nelze ale očekávat významnější vznik nových pracovních míst nebo příchod významného regionálního zaměstnavatele.

1.2.4 Dopravní, technická a občanská vybavenost

Do území MAS okrajově zasahuje dálnice D3 u obce Sedlečko u Soběslavě, na většině území je silniční síť tvořena silnicemi první až třetí třídy a místními komunikacemi. Dopravní dostupnost obcí, zejména obcí malých a obcí na okraji území, je zhoršená kvůli nevyhovujícímu stavu místních komunikací a silnic třetích tříd. Dostupnost veřejnou dopravou je relativně dobrá, jsou zde však velké rozdíly mezi obcemi; větší nedostatky mají obecně obce malé, ležící na okraji území či okresu a mimo hlavní trasy.

Vybavení obcí plynem, elektřinou a veřejným vodovodem lze označit za nadstandardní. Horší situace je u veřejné kanalizace a ČOV, a to co do množství (pokrytí) i kvality. Pokrytí signálem mobilních operátorů i internetu je až na výjimky bezproblémové, horší situace je u některých obcí na okraji MAS.

Občanskou vybavenost lze označit za standardní vzhledem k charakteru území. Budoucím problémem může být dostupnost zdravotnických služeb, zejména pro méně mobilní skupiny obyvatelstva. Situace ohledně praktických lékařů a stomatologů je podobná jako u jiných obdobných regionů ČR a neočekává se zlepšení. Většina obcí v minulosti disponovala školou; během posledních 10 let však bylo mnoho škol z kapacitních či jiných důvodů zrušeno. Současný celkový počet škol i tříd a jejich rozvrstvení však v porovnání s obdobnými regiony nevykazuje zásadnější odchylek a nepoukazuje na výrazně odlišné problémy s tím spojené. Nejhorší situace je na území MAS u zařízení sociálních služeb, kterých není mnoho a jsou koncentrovány převážně do hlavního centra regionu, města Jindřichova Hradce.

Na území MAS se nevyskytují zásadně problémová brownfields. Jedná se spíše o relativně menší stavby bývalých JZD, škol či předimenzovaných kulturních domů, jejichž využití však bývá problematické a mnohdy nad rámec finančních možností obcí nebo místních podnikatelů.

1.2.5 Životní prostředí a zemědělství

Území MAS je obecně pokládáno za venkovské území se silnou zemědělskou tradicí a zachovalým prostředím. Situace však není jednoznačná. Území vykazuje relativně vyšší znečištění ovzduší, kde hraje významnou roli druh používaných otopů ve spojení s nevhodným nakládáním s odpady (spalování uhlí a tuhého komunálního odpadu v domácnostech). Vystává zde tedy potřeba řešení místních koncepcí otopů (např. i s důrazem na využití místních zdrojů energie). Odpadové hospodářství se potýká s problémy obdobnými v rámci celé České republiky a nevykazuje zásadnější rozdíly.

Intenzifikace zemědělské výroby, orientace na jednostranné hospodaření, nižší průměrná výnosnost půdy a také nepropojení se s potřebami krajiny jsou klasickými problémy místního zemědělství, nikterak však zásadně odlišné od jiných regionů ČR. Vysoce důležitá je také prevence negativních dopadů probíhajících klimatických změn. Sucha spojená s nebezpečím nedostatku pitné vody, ale i častý výskyt přivalových srážek a navazujících záplav, negativně ovlivňují veškeré oblasti života MAS.

1.2.6 Kultura a cestovní ruch

Území MAS lze z pohledu kulturního života v obcích označit za kulturně nesourodé, přičemž většina obcí je průměrná až nevýrazná. Obecným problémem je zde malý zájem místních obyvatel a současné trendy životního stylu. V obcích na území MAS se pořádají převážně tradiční kulturní akce. Obce jsou však dobře vybaveny standardním zázemím pro kulturní události, a to buď ve formě kulturního domu (střediska, sálu), a veřejné knihovny, která obvykle vyvíjí i nějakou formu kulturní činnosti.

Z pohledu cestovního ruchu je území MAS jeví také jako nesourodé. Existují zde místa vysoce atraktivní s vyšším potenciálem i místa téměř bez turistického potenciálu. Území jako celek není přirozenou destinací. Zásadní turistickou oblastí je zde přírodní park Česká Kanada se svým spádovým územím, nacházející se uprostřed MAS. Dalšími významně turisticky atraktivními místy jsou město Jindřichův Hradec, zámek Červená Lhota, město Dačice, hrad Landštejn a několik dalších míst a zajímavostí. Velké zastoupení mají v regionu především sakrální památky, většinou však bez valné možnosti využití pro cestovní ruch. Nejvýznamnější technickou památkou a velkou atraktivitou je úzkorozchodná železnice (JHMD, a.s.), v menší míře také vodní pila v Peníkově (obec Český Rudolec) a areál pohraničního opevnění u obce Klášter. Služby jsou relativně rozvinuté, infrastruktura je stabilní a v dobrém stavu, podobně rozvinutá je i suprastruktura cestovního ruchu. Řízení cestovního ruchu v regionu je na nižší úrovni, neexistuje zde žádná regionální organizace destinačního managementu.

1.2.7 Partnerství a spolupráce

Místní akční skupina je relativně mladá. Tradici spolupráce obcí lze spatřovat především na úrovni tří mikroregionů, Jindřichohradecka, Dačicka, Soběslavské pahorkatiny, a dobrovolných svazků obcí. Politiku rozvoje území vymezují především vypracované strategické dokumenty měst a obcí, obou zmíněných mikroregionů a částečně také Jihočeského kraje. Důležitou se jeví především nastavení funkční spolupráce obcí a obcí s místními podnikateli a občany.

1.3 Zdůvodnění výběru území

Snahou zakladatelů bylo založit místní akční skupinu na území, které tvořilo „bílé“ místo na mapě místních akčních skupin. Jednalo se o relativně velké území Mikroregionu Jindřichohradecko a Mikroregionu Dačicko, a dále pak území samostatných obcí – Kunžak, Nová Bystřice, Strmilov a Staré Město pod Landštejnem. V roce 2014 přistoupila obec Pluhův Žďár, která se stala členskou obcí Mikroregionu Jindřichohradecko a rovněž se tak stala členskou obcí MAS. Historicky se jedná o území mezi krajinou Třeboňska na západě a krajem Vysočina na východě, které má společnou historii, podobnější krajinný ráz i přirozenou spádovou oblast.

Začátkem roku 2015 se místní akční skupina rozšířila o další území mikroregionu svazku obcí Soběslavská pahorkatina, z. s., který tvoří obce Budislav, Chotěmice, Mezná, Psárov, Sedlečko u Soběslavě a Tučapy.

V roce 2015 přistoupila do Mikroregionu Jindřichohradecko obec Vlčetínek, která by se v rámci střednědobého hodnocení v roce 2018 chtěla stát členskou obcí MAS Česká Kanada. Obec Drunče není členem žádného dobrovolného svazku obcí, ale poskytla své území místní akční skupině.

Ačkoliv město Slavonice a obce Báňovice, Budiškovice, Dešná, Písečné a Třebětice jsou členskými obcemi Mikroregionu Dačicko, staly se členy již dříve založené MAS Jemnicko, a proto nejsou všechny obce sdružení členy MAS Česká Kanada. Nemohli jsme vyhovět žádosti obce Županovice, která se nemohla stát členskou obcí MAS Česká Kanada z důvodu chybějící hranice s územím MAS.

Předpokládáme, že ve střednědobém hodnocení ještě poskytne své území obec Bednárec, která je také dosud bílým místem na mapě.

2. ANALYTICKÁ ČÁST

2.1 Socioekonomická analýza území MAS Česká Kanada

Socioekonomická analýza území je v souladu s manažerskými postupy a doporučeními rozdělena na externí analýzu a interní analýzu území. Z jejich souhrnu vychází následně SWOT analýza území, na kterou navazuje analýza rozvojových problémů a potřeb.

2.1.1 Externí analýza území MAS Česká Kanada

Externí strategická analýza je zaměřena na vnější prostředí analyzovaného subjektu. V případě území MAS Česká Kanada jde o prostředí národní a částečně také regionální (vymezené Jihočeským krajem). Jako analytický nástroj je využita matice PEST, která je nejběžněji užívaným nástrojem a je ceněna pro svoji přehlednost a srozumitelnost. Je však nutné upozornit, že se jedná spíše o syntetický nástroj, který obsahuje výstupy a závěry dílčích analýz (obdobně jako matice SWOT). Proto je prezentovaná matice výsledkem rozsáhlé analytické práce, jejíž podstatné výsledky jsou do ní implementovány.

MATICE PEST

PEST analýzu je možné chápat jako určitý strategický audit okolí daného subjektu – zde území MAS. Soustředí se na podstatné charakteristiky okolí a hodnocení jejich vlivu ve sféře politicko-právní, ekonomické, sociální a technologické.

PEST analýza je vytvořena pro celé území MAS Česká Kanada, kdy pokrývá všech pět tematických oblastí, a to (A) Ekonomika; trh práce a zaměstnanost, (B) Dopravní a technická infrastruktura; občanská vybavenost, (C) Životní prostředí; energetika; odpadové hospodářství; zemědělství, (D) Kultura a volný čas; cestovní ruch; (E) Politika rozvoje území. Tyto tematické oblasti byly definovány na základě metodiky Ministerstva pro místní rozvoj ČR a také s přihlédnutím k obsahu vybraných strategických dokumentů nižší a vyšší hierarchické úrovně.

Následující tabulky obsahují identifikované hlavní faktory vnějšího prostředí, které mají vliv na definované tematické oblasti a které je nutné vzít při koncipování strategie rozvoje regionu v potaz. Při pozitivním vývoji mohou rozvoj regionu podpořit ve formě vnějších příležitostí; při negativním vývoji však mohou rozvoj znesnadnit a je možné je chápat jako ohrožení rozvoje území, což se odráží i ve vytvořené SWOT analýze. Je proto nutné tyto faktory průběžně sledovat a vyhodnocovat jejich vliv.

Vliv faktoru, resp. jeho význam pro konkrétní oblast rozvoje je v matici využit jako hodnotící ukazatel. Je vyjádřen na škále: „malý – střední – velký“. Tím dochází k určitému seřazení faktorů podle míry závažnosti a jsou vyděleny faktory, na které bude nutné v budoucnu zaměřit zvýšenou pozornost. Je

však nutné upozornit, že faktory analýzy nemají normativní charakter, pouze vystihují současný stav. Předpokládané účinky faktorů na rozvoj území jsou rámcově popsány v navazujícím komentáři.

Tabulka 4 Matice PEST: Ekonomika; trh práce a zaměstnanost

Faktory politicko-právní	Význam	Faktory ekonomické	Význam
systém čerpání dotací z evropských a národních fondů	velký	národní a regionální vývoj nezaměstnanosti	velký
podpora malého a středního podnikání na národní a krajské úrovni	velký	ekonomická situace podnikatelů (zaměstnavatelů)	velký
podpora spolupráce v rámci veřejného sektoru i spolupráce mezisektorové	střední	koupěschopnost domácností	velký
směrování aktivní politiky zaměstnanosti ČR a Jihočeského kraje	střední	vývoj evropské a národní ekonomiky	střední
směrování evropské a národní regionální politiky	malý	cena pracovní síly	malý
Faktory sociální	Význam	Faktory technologické	Význam
přirozený a mechanický demografický vývoj populace	střední	rozvoj informačních a telekomunikačních technologií	střední
mobilita obyvatelstva	malý		

Tabulka 5 Matice PEST: Dopravní a technická infrastruktura; občanská vybavenost

Faktory politicko-právní	Význam	Faktory ekonomické	Význam
systém čerpání dotací z evropských a národních fondů	velký	vývoj příslušných kapitol rozpočtu Jihočeského kraje	velký
podpora spolupráce v rámci veřejného sektoru i spolupráce mezisektorové	střední	vývoj cen motorových paliv	střední
směrování evropské a národní regionální politiky	střední	vývoj příslušných kapitol státního rozpočtu	malý
směrování dopravní politiky ČR a Jihočeského kraje	střední		
systém rozpočtového určení daní	malý		
Faktory sociální	Význam	Faktory technologické	Význam
mobilita obyvatelstva	střední	rozvoj informačních a telekomunikačních technologií	střední
životní styl a nároky obyvatelstva (zejména mladých) na vybavenost obcí	střední	rozvoj obnovitelných a ekologicky šetrných energetických zdrojů	střední
demografický vývoj obyvatelstva	malý	rozvoj šetrných forem dopravy	malý

Tabulka 6 Matice PEST: Životní prostředí, zemědělství, energetika, odpadové hospodářství

Faktory politicko-právní	Význam	Faktory ekonomické	Význam
směrování zemědělské a environmentální politiky EU a ČR	velký	vývoj poptávky po zemědělské produkci	velký
systém čerpání dotací z evropských a národních fondů	velký	ekonomická zvýhodnění pro zemědělský sektor	velký
politika státu v oblasti energetiky a odpadového hospodářství	velký	koupěschopnost domácností	střední
směrování evropské a národní regionální politiky	střední		
zesilování principu „potravinové bezpečnosti“ státu	malý		
Faktory sociální	Význam	Faktory technologické	Význam
zájem obyvatel o ekologická témata, vzrůstající vzdělanost a informovanost	střední	rozvoj pokročilých technologií zpracování odpadů	střední
popularita biopotravin, regionálních potravin a lokálních produktů	střední	rozvoj nových forem výroby nenáročných na přírodní zdroje	střední
trendy ve spotřebitelském chování obyvatel	malý	rozvoj obnovitelných a ekologicky šetrných energetických zdrojů	střední
		inovativní postupy v zemědělské výrobě	malý

Tabulka 7 Matice PEST: Kultura, volný čas; cestovní ruch

Faktory politicko-právní	Význam	Faktory ekonomické	Význam
podpora spolupráce v rámci veřejného sektoru i spolupráce mezisektorové	velký	koupěschopnost domácností	střední
systém čerpání dotací z evropských a národních fondů	velký	ekonomická situace podnikatelů (zaměstnavatelů)	malý
směrování evropské a národní regionální politiky	střední		
směrování politiky cestovního ruchu na národní a regionální úrovni	střední		
systém rozpočtového určení daní	malý		
vízová a zahraniční politika státu	malý		
Faktory sociální	Význam	Faktory technologické	Význam
změny v osobních a sdílených hodnotách	velký	rozvoj masmédií a nových pasivních forem zábavy	velký
snižující se zájem obyvatelstva o živou kulturu	střední	nové způsoby prezentace a komunikace s občany	střední
informovanost obyvatelstva a vztah k masmédiím	střední	rozvoj informačních a telekomunikačních technologií	střední
rostoucí náročnost turistů, vyhledávání nevšedních zážitků	střední		
možnosti obyvatel pro rekreaci a využití volného času	malý		
přirozený a mechanický demografický vývoj populace	malý		

Tabulka 8 Matice PEST: Politika rozvoje území

Faktory politicko-právní	Význam	Faktory ekonomické	Význam
podpora spolupráce v rámci veřejného sektoru i spolupráce mezisektorové	střední	ekonomická situace podnikatelů (zaměstnavatelů)	malý
směrování evropské a národní regionální politiky	střední		
systém čerpání dotací z evropských a národních fondů	střední		
směrování sociální politiky státu	střední		
zavádění prvků udržitelného dlouhodobého plánování do veřejné správy	malý		
Faktory sociální	Význam	Faktory technologické	Význam
angažovanost obyvatelstva ve věcech veřejných	střední	rozvoj informačních a telekomunikačních technologií	malý
demografický vývoj populace	malý		

Mezi nejvýznamnější faktory ze sféry **politicko-právní** patří směrování evropské a národní regionální politiky, které ovlivňuje systém financování prostřednictvím příslušných fondů. Vzhledem k novému programovému období EU, které s sebou přináší některé podstatné změny v systému regionální podpory, bude nutné důkladně se zorientovat v nastavených pravidlech a brát na ně ohled při koncipování rozvojových aktivit regionu. Národní fondy pak vycházejí z priorit příslušných politik, z nichž nejpodstatnější je regionální politika, která je však silně provázána s dalšími pro region podstatnými politikami. Mezi ně patří politika zaměstnanosti, dopravní politika, zemědělská, energetická a environmentální politika, sociální politika a politika cestovního ruchu. Ty všechny se podílejí na tvorbě podmínek pro zlepšení života v regionech a k tomu využívají příslušné finanční i nefinanční nástroje. Zatímco finanční nástroje jsou obvykle reprezentovány různými fondy a grantovými schémata, nefinanční nástroje působí spíše nepřímě a mají často podobu administrativních a institucionálních opatření, poradenství, propagace nebo podpory partnerství a sítí spolupráce v rámci veřejného sektoru i mezi jednotlivými sektory ekonomiky. Z podstaty fungování místních akčních skupin vyplývá význam právě posledního jmenovaného faktoru, který poměrně logicky může mít vliv na úspěch rozvoje dotčeného území.

Ekonomické faktory jsou v určité rovině provázány s faktory politicko-právními. Jde především o objem finančních prostředků z příslušných kapitol státního rozpočtu, který je přímo určen na podporu rozvoje regionů nebo který je přerozdělován do rozpočtu Jihočeského kraje a obecních rozpočtů a může být použit v rámci stanovených tematických oblastí. Druhou skupinu představují spíše makroekonomické faktory, z nichž nejpodstatnější je obecná ekonomická situace a chování podnikatelských subjektů (zaměstnavatelů). Díky otevřenosti národní ekonomiky vytváří dodavatelsko-odběratelské vztahy navázané na vývoj evropského a národního hospodářství podmínky pro rozvoj podnikatelských příležitostí, a tím přeneseně působí ve všech tematických oblastech. Silně provázaná je situace na trhu

práce, která obvykle kopíruje makroekonomické trendy. Zaměstnanost populace je jedním z hlavních indikátorů regionálního rozvoje, neboť má zásadní vliv na koupěschopnost domácností, která se zpětně promítá do národní i regionální ekonomiky ve formě domácí spotřeby, a také na nákupní chování a životní styl obyvatel. Současný stav je v tomto mírně pozitivní, kdy celosvětová hospodářská krize ustupuje a předpokládá se oživení evropských ekonomik i ekonomiky národní. Je nutné si však uvědomit, že reálné efekty pro rozvoj regionu bude možné spatřit až v horizontu několika let.

Ze **sociálních faktorů** hraje důležitou roli demografický vývoj populace, který více či méně ovlivňuje všechny oblasti rozvoje. Věková skladba obyvatel totiž přímo determinuje potenciál pracovní síly, odráží se však i v požadavcích na dopravu a vybavenost obcí občanskou infrastrukturou, promítá se i do kulturní a environmentální oblasti (zachování tradic, rozvoj společenských aktivit, zájem o ekologii, biopotraviny, lokální produkci) či při participaci občanů na výkonu samosprávy. Obyvatelstvo se taktéž stává stále více informované díky působení médií, kdy informace aktivně vyhledává a využívá. V sociální oblasti je možné identifikovat i negativní trend, spočívající v nezájmu majoritní populace o místní dění, kulturní a společenský život, který je ovlivněn životním stylem i finančními možnostmi.

Z **technologické sféry** se jako podstatný ukazuje rozvoj médií, informačních a komunikačních technologií, včetně moderních způsobů komunikace s občany. Tento trend úzce souvisí s popsanou informovaností obyvatelstva, která pramení z klesajících cen informačních technologií a zvyšující se dostupnosti internetu. Při správném využití představuje velkou příležitost pro management MAS k prezentaci své činnosti, aktivizaci regionálních aktérů i místních obyvatel. Na druhou stranu jakékoli negativní informace se velmi rychle rozšíří a mohou činnost zástupců MAS citelně poškodit. Rozvoj informačních technologií se samozřejmě promítá i do oblasti podnikání a obchodu, cestovního ruchu, kultury, dopravy a částečně také environmentální sféry. Vzhledem k venkovskému charakteru regionu by bylo vhodné sledovat i trendy a nové inovativní postupy v zemědělské výrobě, které mohou zlepšit postavení tohoto významného zdroje zaměstnanosti a také přispět k ochraně životního prostředí a krajiny, stejně tak vývoj šetrných ekologických zdrojů a technologií pro zpracování odpadů.

2.1.2 Interní analýza území MAS Česká Kanada

Následující text obsahuje shrnutí podstatných výstupů interní analýzy území MAS Česká Kanada, která byla zaměřena na pět hlavních tematických oblastí. Jde o sumarizované výstupy komplexní analýzy, která byla realizována ve spolupráci s představiteli MAS Česká Kanada, místními aktéry a akademickými pracovníky FM VŠE tak, aby byl respektován komunitní způsob zpracování strategie komunitně vedeného místního rozvoje. Analýza se opírá o zjištěná sekundární data, která jsou dostupná na webové stránce MAS <http://www.masck.cz/dokumenty-ke-stazeni/category/11-jednani-v-obcich.html>

a která byla doplněna daty primárními (především kvalitativního charakteru) získanými pozorováními a rozhovory se starosty obcí a místními obyvateli a podnikateli. Analýza byla provedena na úrovni jednotlivých obcí, avšak toto shrnutí akcentuje spíše globální pohled na území, kdy (a) sumarizuje celkový stav, (b) poukazuje na specifické pozitivní nebo negativní odchylky od typického stavu, (c) poskytuje podklady pro nalezení problémových okruhů, potřeb a potenciálu území v předemtné oblasti.

2.1.2.1 TEMATICKÁ OBLAST A: EKONOMIKA; TRH PRÁCE A ZAMĚŠTNANOST

A1. DEMOGRAFICKÁ SITUACE

Z pohledu demografie lze konstatovat, že v předemtném území se mezi roky 2008 a 2015 postupně projevilo demografické stárnutí, kdy se počet osob ve věku 65+ zvýšil téměř o 24 %. Průměrný věk obyvatel obcí se pohybuje od 33,8 let (Horní Skrýchov) do 54,6 let (Rosička). Medián průměrného věku obyvatel na území MAS je 41,7 let.

Průměrný počet živě narozených se pohybuje v úrovni cca 511 osob ročně (v rozpětí 460 až 554 osob v posledních 6 letech), průměrný počet zemřelých činí cca 481 osob ročně (v rozpětí 457 až 527 osob v posledních 6 letech). Počet vystěhovalých mírně převyšuje počet přistěhovalých. Významná je věková kategorie 15-64 let, neboť ta přímo tvoří pracovní sílu (zdroj ekonomicky aktivního obyvatelstva), u které mezi rokem 2008 a 2015 došlo k mírnému snížení představujícímu pokles o 4,9 %.

Jak plyne z výše uvedeného, demografická situace je zatím relativně stabilní. Mírné snížení populace ve věkové kategorii 15-64 let odpovídá obecnému demografickému trendu, který lze pozorovat napříč celou Českou republikou a také v zahraničí. Je pozitivní, že zatím nedochází k markantnímu vylidňování obcí regionu, avšak v řádu několika let lze očekávat progresivnější projevy vlivu demografického stárnutí a to s rozdílnou intenzitou dle konkrétních podmínek dané obce. Je proto nutné již nyní zahájit kroky ke zvrácení nebo minimalizaci tohoto obecného trendu, spočívající především ve vytváření vhodných podmínek pro rozvoj podnikání, podpoře zaměstnanosti a také občanské vybavenosti obcí tak, aby území MAS bylo atraktivní pro mladé rodiny a sledovaný poměr mezi živě narozenými k zemřelým a také mezi přistěhovalými k odchozím byl co možná nejpříznivější.

A2. EKONOMIKA, TRH PRÁCE A ZAMĚŠTNANOST

Přestože období mezi koncem roku 2008 a rokem 2013 lze z makroekonomického hlediska hodnotit jako období hospodářské krize, mezi uvedenými roky došlo k nárůstu počtu podnikatelských subjektů. Konkrétně byl zaznamenán růst o více než 91 %. Nárůsty lze pozorovat téměř u všech obcí. Tato skutečnost může být způsobena poklesem osob v zaměstnaneckém pracovním poměru na straně jedné, který byl kompenzován vlastní podnikatelskou činností těchto osob na straně druhé. Mezi lety

2008-2013 došlo k nárůstu počtu osob samostatně výdělečně činných a obchodních společností, u kterých lze pozorovat nárůst o necelých 41 %.

V letech 2014 a 2015 měly největší zastoupení podnikatelských subjektů oblasti Velkoobchod, maloobchod, opravy a údržba motorových vozidel (2196), Stavebnictví (1796), Zpracovatelský průmysl (1242), Profesní, vědecké a technické činnosti (1060) a Zemědělství, lesnictví, rybářství (975). Naopak nejmenší zastoupení podnikatelských subjektů je zaznamenáno v oblasti Zásobování vodou, činnosti související s odpadními vodami, odpady a sanacemi (25), Výroba a rozvod elektřiny, plynu, tepla a klimatizovaného vzduchu (75), Informační a komunikační činnosti (132) a Veřejná správa a obrana, povinné sociální zabezpečení (151). Zastoupení živnostníků je v předmětném území v počtu 8034 a dalších 1239 tvoří kategorii svobodných povolání (podnikajících dle jiných zákonů než dle zákona o živnostenském podnikání a zákona o zemědělství).

Z tohoto pohledu je území MAS Česká Kanada pro podnikatelské subjekty atraktivní. Je však třeba dodat, že je atraktivní zejména pro místní podnikatele (především OSVČ), mikro a malé podniky. Počet podnikatelských subjektů může být také částečně „vynucen“ nižší nabídkou zaměstnání. Zastoupení zde navíc nemají téměř žádné větší národně významné či nadnárodní společnosti. Příležitosti pro zaměstnání dané podnikatelskou aktivitou se koncentrují do větších sídel regionu. Nejvýznamnější je v tomto ohledu město Jindřichův Hradec, které plní roli ekonomického centra, a ve kterém jsou zastoupeni i větší zaměstnavatelé. Mezi další významnější centra na území MAS lze zařadit Dačice, Novou Bystřici, Kunžak, Studenou, Strmilov a Jarošov nad Nežárkou. Významným ekonomickým centrem obcí ležících v okrese Tábor je město Tábor s přílehlou aglomerací Tábor – Planá nad Lužnicí. Významným zaměstnavatelem v největších městech regionu je veřejný sektor.

Podíl nezaměstnaných osob se k 30. 9. 2014 v předmětném území pohyboval v rozmezí 2,38 % až 16,4 % (výjimku tvoří obec Kamenný Malíkov, která vykazovala 0 %). Mezi obce s nejnižším podílem nezaměstnaných patří Březina (2,38 %), Světce (3,60 %), Okrouhlá Radouň (3,70 %), Horní Radouň (3,82 %). Na druhé straně mezi obce s nejvyšším podílem nezaměstnaných patří Mezná (16,4 %), Staré Město pod Landštejnem (15,21 %), Rosička (14,29 %), Horní Meziříčko (13,16 %), Horní Slatina (12,84 %), Vícemil (12,77 %). U malých obcí s nízkým počtem ekonomicky aktivních osob ve věku 15-64 let je třeba brát uvedené procentní vyjádření s rezervou, neboť ztráta zaměstnání jednoho občana se může projevit výrazně zvýšenou nezaměstnaností. Vývoj od roku 2015 má mírně pozitivní tendence, které se zatím udržují i v roce 2016.

Obrázek 2 Míra nezaměstnanosti

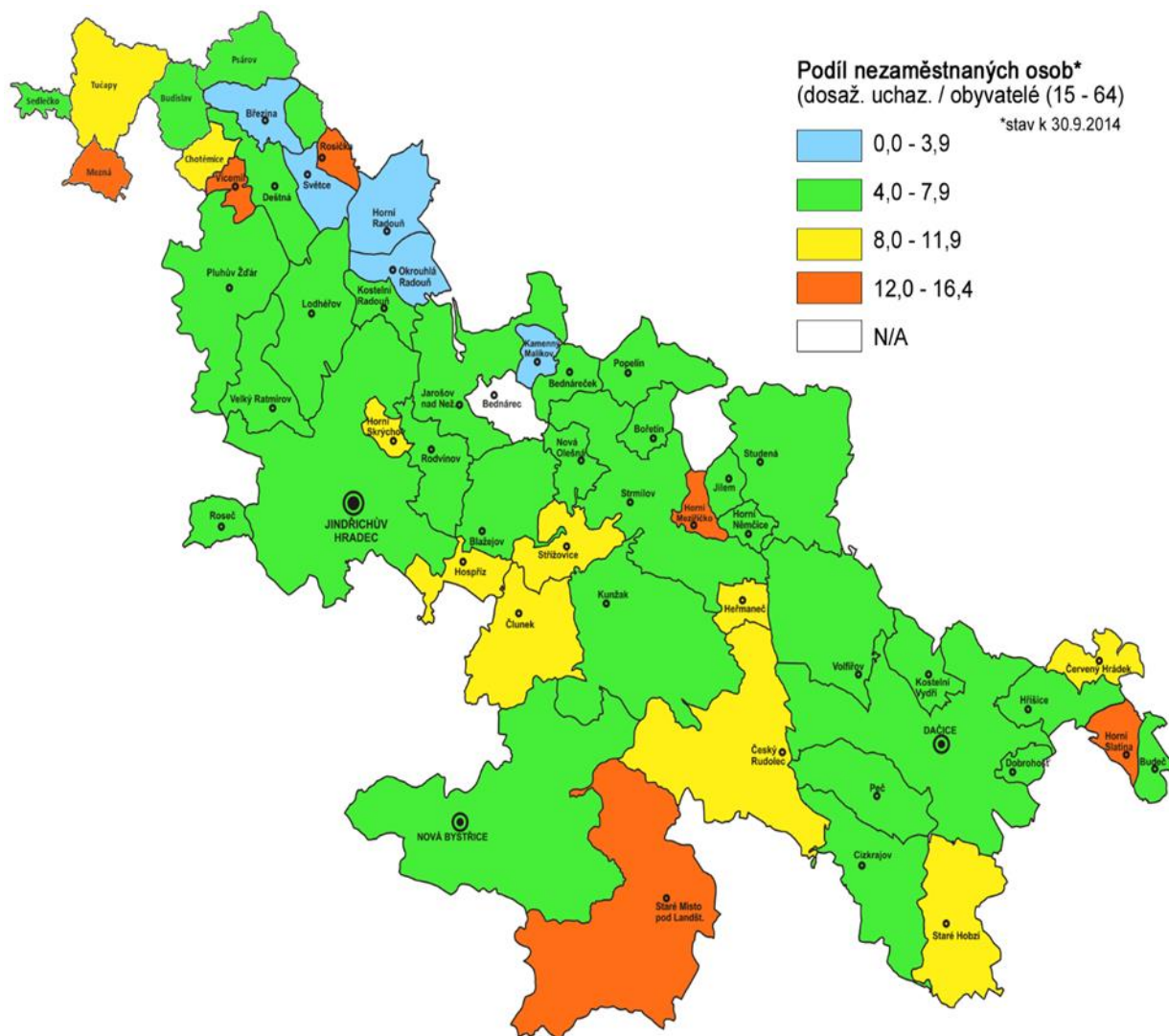

Zdroj: vlastní zpracování

K 30. 9. 2014 bylo evidováno 2378 uchazečů o zaměstnání, kdy v evidenci nad 24 měsíců jich bylo evidováno 317, tj. 13,33 %. V předmětném území lze z poskytnutých údajů konstatovat, že k 30. 9. 2014 byl podíl nezaměstnaných osob na obyvatelstvu ve věku 15-64 let na území MAS náležejícímu do okresu Jindřichův Hradec ve výši 6,73 %, což je pod průměrem za celou Českou republiku (7,9 %). Na území MAS náležejícímu pod okres Tábor činil tento podíl 8,60 %. Nejvíce uchazečů o práci je evidováno v obci Jindřichův Hradec (1009), Dačice (289), Nová Bystřice (170) a Studená (86). Naopak nejméně uchazečů vykazují obce Kamenný Malíkov, Drunče (1), Březina (2), Dobrohošť (2), Žďár (2), Horní Němčice (3), Psárov (3), Rosička (4), Světce (4), Bořetín (4), Jilem (4), Nová Olešná (5), Okrouhlá Radouň (5). Během roku 2014 a zejm. 2015 se situace na trhu práce mírně zlepšila, zejm. ve větších městech. Nezaměstnanost se pravidelně zvyšuje pouze v zimním období.

Situace z pohledu absolutního počtu uchazečů o zaměstnání a počtu hlášených volných míst odpovídá do roku 2014 tzv. cyklické nezaměstnanosti, která je typická pro situace, kdy výkon ekonomiky (měřeno reálným HDP) ve srovnání s předcházejícími roky významně poklesl, nová pracovní místa spíše nevznikají a současně stávající pracovní místa více zanikají. Od roku 2015 lze pozorovat mírné snížení nezaměstnanosti v souvislosti s oživením české ekonomiky, na druhou stranu je nutné brát v potaz pravidelné zvyšování sezónní nezaměstnanosti během zimního období a také nerovnoměrný vývoj mezi obcemi, které vykazují poměrně velký procentní rozptyl nezaměstnanosti.

2.1.2.2 TEMATICKÁ OBLAST B: DOPRAVNÍ A TECHNICKÁ INFRASTRUKTURA; OBČANSKÁ VYBAVENOST

B1. TECHNICKÁ INFRASTRUKTURA

Pokrytí obcí signálem mobilních operátorů dosahuje 100 %, kdy většina obcí hodnotí jeho kvalitu jako dobrou nebo uspokojivou. Výjimku tvoří pouze obce na okraji území MAS ČK (Březina, Cizkrajov, Jilem, Kamenný Malíkov, Rosička, Staré Město pod Landštejnem), kde je kvalita signálu horší. Možnost připojení k internetu mají všichni občané, kvalita připojení je dobrá nebo uspokojivá. Pouze zástupci Starého Města pod Landštejnem, Nové Olešné a Cizkrajova hodnotili připojení k internetu jako méně kvalitní. Obyvatelé obcí mají takřka vždy možnost využít obcí provozovaného internetu, a to většinou na veřejně přístupném místě, někdy i formou bezdrátového připojení.

Pokrytí obcí veřejným vodovodem je v porovnání se stavem v obdobných územích také na velmi dobré úrovni, dosahuje 87 %. Pouhých sedm malých obcí nedisponuje touto složkou technické infrastruktury (Dobrohošť, Horní Skrýčov, Chotěmice, Kamenný Malíkov, Mezná, Nová Olešná a Psárov). Kvalita vodovodů je starosty obcí hodnocena spíše pozitivně. Nižší kvalitu deklarují obce Bořetín, Budeč, Budislav, Deštná, Horní Slatina, Rodvínov, Staré Hobzí a Tučapy.

Horší je situace u veřejné kanalizace. Zde je pokrytí obcí na úrovni 76 %. Kanalizace zcela chybí v 11 obcích. Přibližně polovina obcí, které kanalizací disponují, má oddělenou kanalizaci splaškovou od dešťové. Kvalita kanalizace vykazuje více odchylek od ideálního stavu, kdy se projevuje její stáří a nedostatečná kapacita. Mezi zástupce obcí s neuspokojivým stavem patří Bednáreček, Budeč, Deštná, Hříšice, Rodvínov, Staré Hobzí a Staré Město pod Landštejnem.

Plyn je zaveden do 30 obcí, což představuje 56% pokrytí celého území. Čistírnu odpadních vod pak můžeme najít ve 28 obcích regionu. Při srovnání se stavem v obdobných regionech tak lze říci, že v těchto parametrech patří MAS Česká Kanada mezi dobře vybavená území. V obou případech nejsou s kvalitou technické infrastruktury závažnější problémy, pouze Dačice, Strmilov a Střížovice poukazují na nízkou kvalitu ČOV. Do budoucna lze očekávat nutnost investic do technické infrastruktury u většího počtu obcí.

Obrázek 3 Vybavenost obcí složkami technické infrastruktury

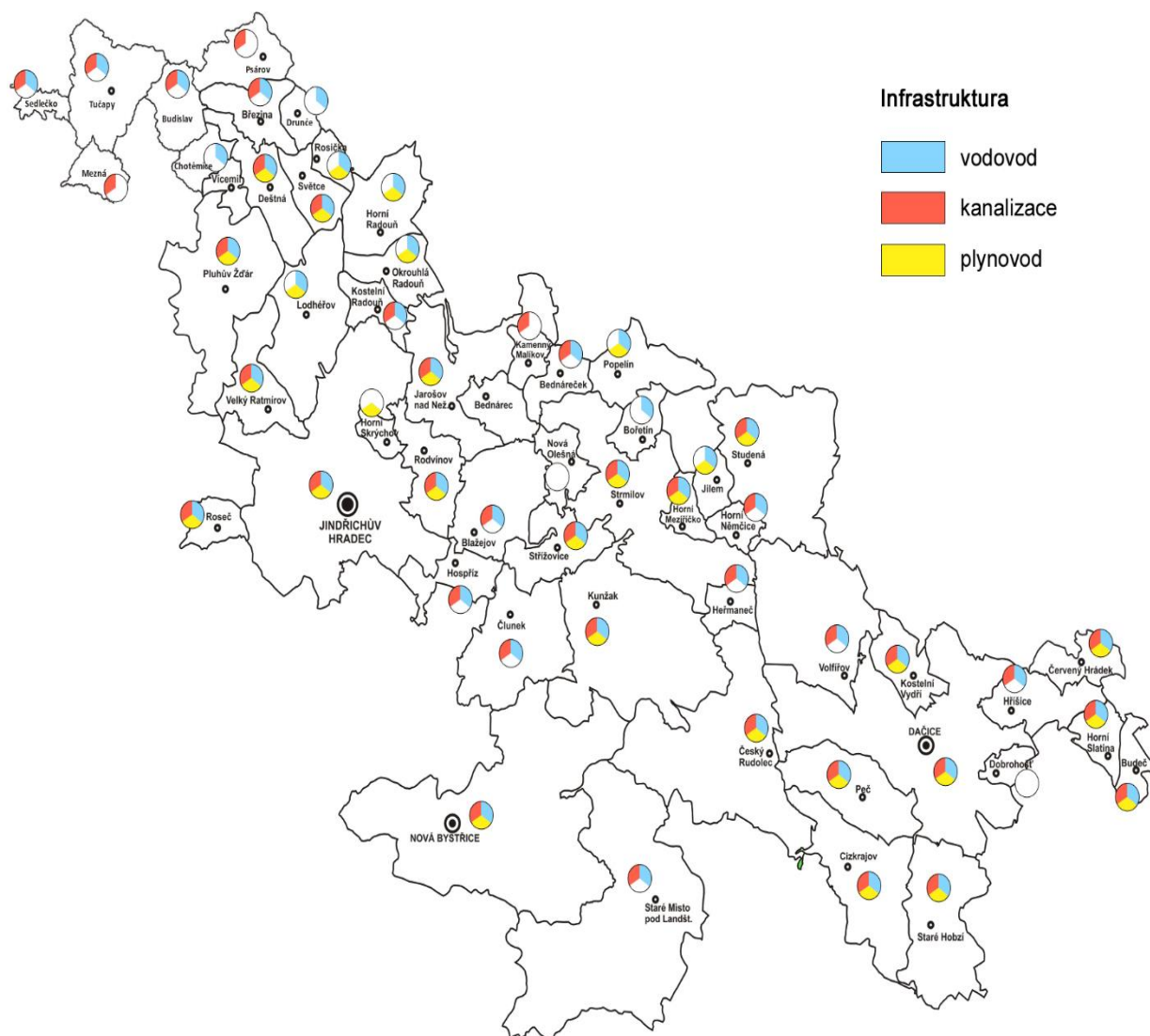

Zdroj: vlastní zpracování

B2. DOPRAVA A DOPRAVNÍ INFRASTRUKTURA

Tato část byla zaměřena na zhodnocení stavu komunikací ve správním obvodu obcí MAS, vybavenost obcí zastávkami vlakové a autobusové dopravy a také intenzitu spojení mezi obcemi a Jindřichovým Hradcem prostředky veřejné dopravy.

Pouhých deset obcí hodnotí kvalitu silnic jako dobrou, příp. velmi dobrou, zbytek obcí ji hodnotí jako neutrální, častěji však jako nevyhovující. Obce Cizkrajov, Deštná, Horní Němčice, Rodvínov a Staré Hozbítka pak deklarují vysoce nevyhovující stav, což je 11 % všech obcí na území MAS. Stav místních komunikací shrnuje následující graf, který znázorňuje poměrné rozložení obcí dle hodnocení kvality komunikací.

Graf 2 Kvalita místních komunikací na území MAS Česká Kanada (%)

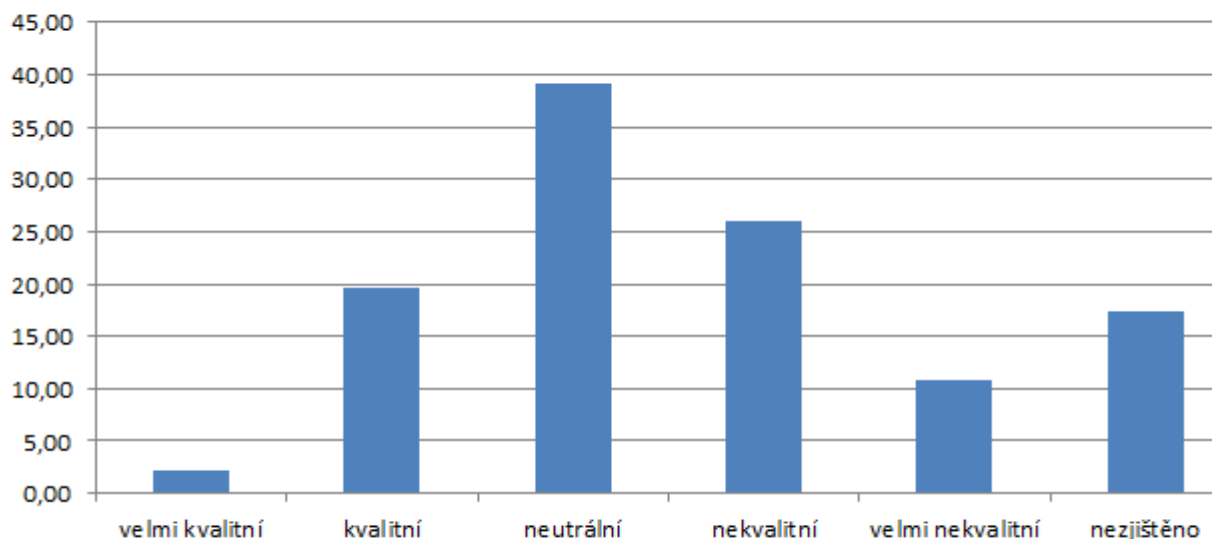

Zdroj: vlastní zpracování

Všechny obce disponují autobusovou zastávkou, třináct obcí i zastávkou vlakovou, která je buď přímo v obci, nebo je vzdálena do 2,5 km od obce. Stav a umístění zastávek je však mnohdy nevyhovující, vč. současných nároků na bezpečnost. Dostupnost Jindřichova Hradce, jako ekonomického, kulturního a dopravního centra regionu, prostředky veřejné dopravy se značně liší. Rozdíly v intenzitě dopravního spojení lze vidět jak z geografického i časového hlediska, kdy dochází k markantním rozdílům mezi pracovními dny a víkendy (svátky).

Nejlepší je situace v obcích na hlavních dopravních tazích (směr Brno, Pelhřimov), popř. v obcích, kde je možné kombinovat autobusovou a vlakovou dopravu. Vynikající spojení má tak Jarošov nad Nežárkou, Kunžak, Rodvínov či Strmilov. Na druhé straně stojí obce jako Březina, Deštná, Rosička, Staré Hobzí, Světeč a Vícemil, které spojuje s Jindřichovým Hradcem 4-5 spojů ve všedním dnu, o víkendu pak nejede žádný spoj (v případě Deštné 1 spoj v neděli). Extrémně špatné spojení do Jindřichova Hradce mají obce Soběslavské pahorkatiny (Budislav, Drunče, Chotěmice, Mezná, Psárov, Sedlečko u Soběslavě, Tučapy), kdy v určitých případech jede v pracovní dny pouze jeden či dva spoje. O víkendu jsou tyto obce prakticky bez spojení. Je však nutné upřesnit, že pro tuto oblast je mnohem významnější spojení do táborské aglomerace (Tábor, Planá nad Lužnicí, Soběslav), která pro obyvatele obcí plní funkci ekonomického, kulturního a dopravního centra. Toto spojení lze nazvat jako dostatečné. Počet spojů v pracovních dnech se v ostatních obcích MAS pohybuje kolem deseti, o víkendech počet spojů prudce klesá, výjimkou nejsou obce zcela bez spojení (Budeč, Červený Hrádek, Dobrohošť, Heřmaneč, Horní Němčice, Horní Slatina, Hříšice, Kamenný Malíkov, Kostelní Vydří, Pluhův Žďár, Velký Ratmírov, Volfířov). Z provedeného šetření dále vyplývá, že veřejnou dopravu využívá přibližně 20-30 % obyvatelstva (zejm. dojíždějící žáci, studenti a také starší obyvatelé).

Obrázek 4 Dopravní spojení obcí s Jindřichovým Hradcem

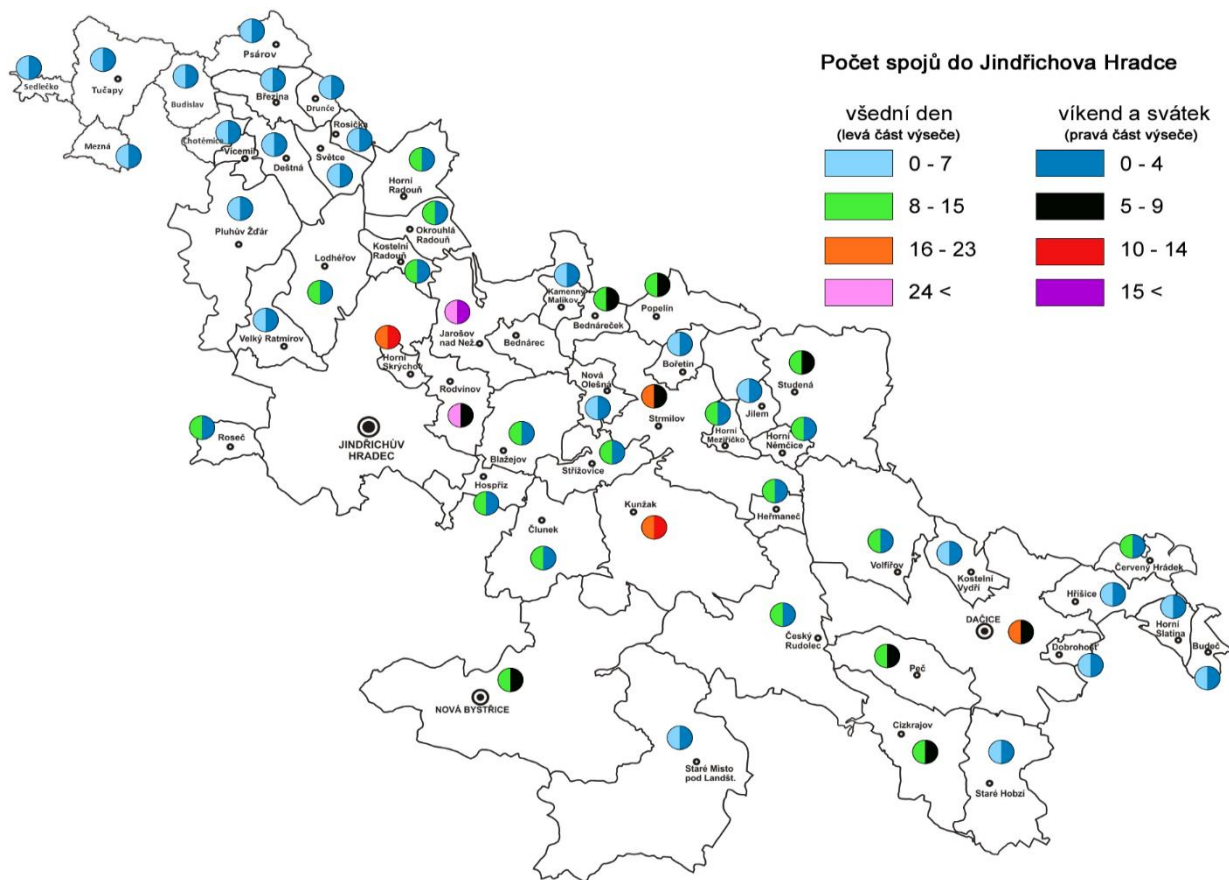

Zdroj: vlastní zpracování

S přihlédnutím k horší dopravní dostupnosti obcí, která vyvíjí tlak na využívání vlastní automobilové dopravy, či vzhledem k závislosti přibližně čtvrtiny občanů na veřejné dopravě, by bylo vhodné věnovat oblasti dopravy a dopravní infrastruktury vyšší pozornost a selektivně se zaměřit na zlepšení stavu komunikací a zastávek veřejné dopravy, na bezpečnost chodců (osvětlení, chodníky, přechody) a také na posílení možností spojení vybraných obcí se správním a ekonomickým centrem regionu.

B3. OBČANSKÁ VYBAVENOST

V rámci analýzy byla zkoumána vybavenost obcí MAS základními složkami občanské vybavenosti, které tvoří obecní rozhlas, služebna policie, pošta, kulturní dům, veřejná knihovna, muzeum nebo galerie, obchod s potravinami, zdravotnická zařízení, zařízení pro sport a hry, školy a předškolní zařízení a zařízení sociálních služeb.

Drtivá většina obcí disponuje rozhlasem, jehož frekvence užívání se však velmi liší. Osciluje od několika hlášení v týdnu po takřka minimální využití 1x – 2x v měsíci. Služebny Policie ČR jsou dle očekávání rozmístěny pouze ve čtyřech největších obcích (v Dačicích, Jindřichově Hradci, Nové Bystřici a Studené). Síť poboček České pošty je relativně hustá a pokrývá přibližně třetinu obcí.

Obce regionu jsou dobře vybaveny zázemím pro kulturní události, a to buď ve formě kulturního domu, příp. střediska nebo alespoň sálu, a také veřejné knihovny, která obvykle vyvíjí nějakou formu kulturní činnosti. Kvalita těchto zařízení je obvykle hodnocena jako uspokojivá – vyhovující základním potřebám. Nabídku kulturního vyžití v šesti obcích doplňují muzea nebo galerie. Neplatí přitom, s výjimkou centrálního města Jindřichův Hradec, že všechna tato zařízení jsou umístěna pouze ve větších sídlech; na území MAS existují též kulturní zařízení lokálního významu.

Prodejny potravin fungují ve 39 obcích regionu (73 % obcí MAS), kdy obyvatelům nabízejí příležitost k nákupu alespoň základních potravin. Území MAS je poměrně hustě pokryto sítí prodejen skupiny COOP, která je doplněna o další soukromé provozovatele (často typu tzv. „vietnamských večerek“).

Vybavenost obcí pro sportovní aktivity a hry lze označit za dobrou. Na území MAS ČR se nachází na 190 sportovišť a dětských hřišť. Pouhých 13 obcí nedisponuje vůbec žádným hřištěm či sportovní areálem. Ve 13 obcích jsou příležitosti ke sportu doplněny i koupalištěm či bazénem. Největší koncentrace sportovních zařízení je v Jindřichově Hradci, který poskytuje pestrou paletu sportovního zázemí nejen pro své obyvatele, ale i pro obyvatele celého regionu. Stejnou úlohu plní i další dvě regionální centra – Dačice a Nová Bystřice; v posledně zmíněném je nad rámec standardního vybavení také golfový areál.

Obrazek 5 Občanská vybavenost obcí na území MAS Česká Kanada (vybraná část)

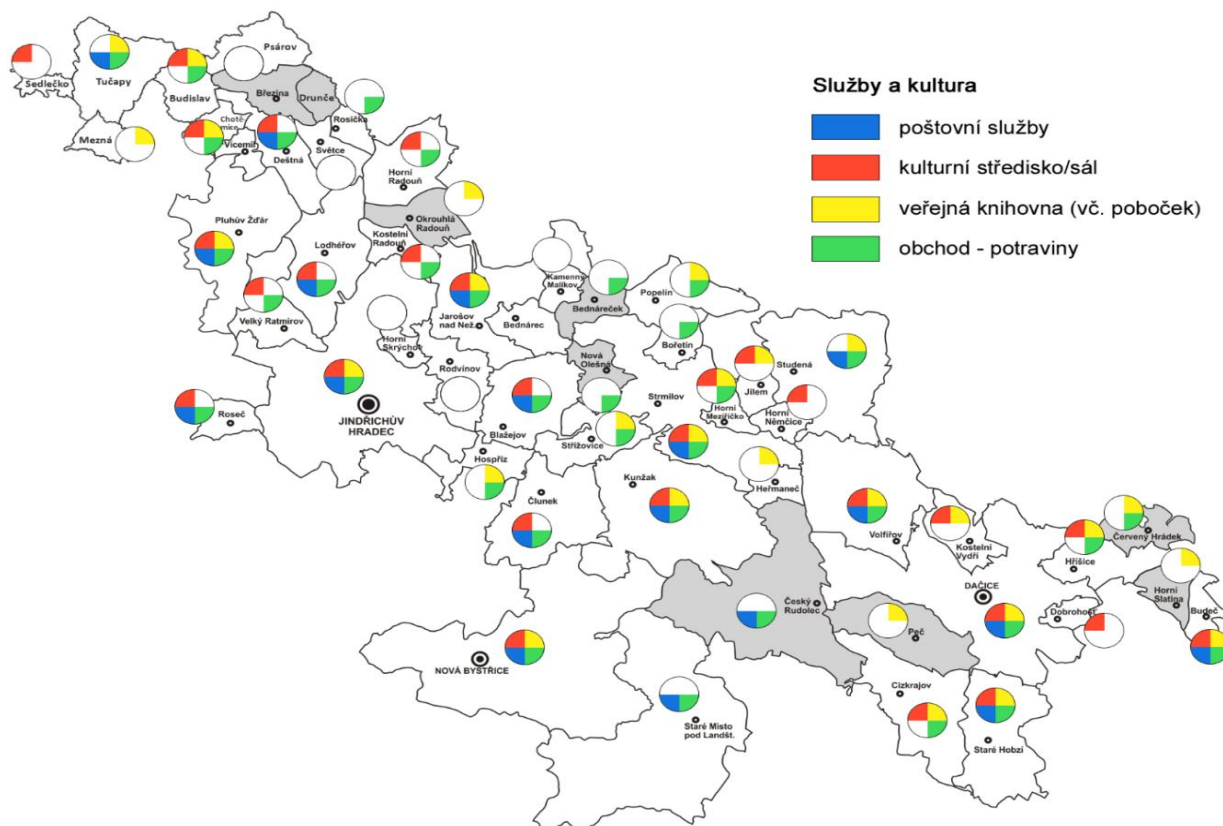

Zdroj: vlastní zpracování

Pokrytí území MAS zdravotnickými zařízeními je relativně dobré, horší situace je zejména v malých obcích od SZ až po SV území MAS. V oblasti je celkem 190 zařízení, z toho je ¼ ordinací (zejm. praktických lékařů a stomatologů). Zdravotní střediska se nacházejí ve dvou obcích, nemocnice jsou pak alokovány v obou největších městech (Jindřichův Hradec, Dačice). Stejná situace je u LDN a stanic záchranné služby. Lékárny se nacházejí v pěti obcích regionu. Negativní trend stárnutí lékařů a ohrožení lékařské dostupnosti zejm. v menších obcích a v pohraničí se projevuje i na území MAS a může být v případě neřešení (nutno ovšem též na celostátní úrovni) v budoucnu problémem.

V území MAS je celkem 41 škol a předškolních zařízení, z toho je polovina mateřských škol. Školy jsou koncentrovány do větších obcí či měst. V Jindřichově Hradci a Dačicích se nachází i střední školy. Je zde po jednom gymnáziu, odborných škol je zde celkem pět, odborné učiliště dvě, stejně jako základní umělecké školy. V Jindřichově Hradci má své sídlo také fakulta vysoké školy. V části obcí se projevila předimenzovanost starších školních budov, která dlouhodobě nemá dostatečné využití. Mnoho těchto budov také není v odpovídajícím technickém stavu, což se týká i jejich vybavení. Se změnou demografického trendu se může místy projevit absence potřebného zázemí, např. pro předškoláky.

Obrázek 6 Zdravotnická zařízení a základní školy na území MAS Česká Kanada (vybraná část)

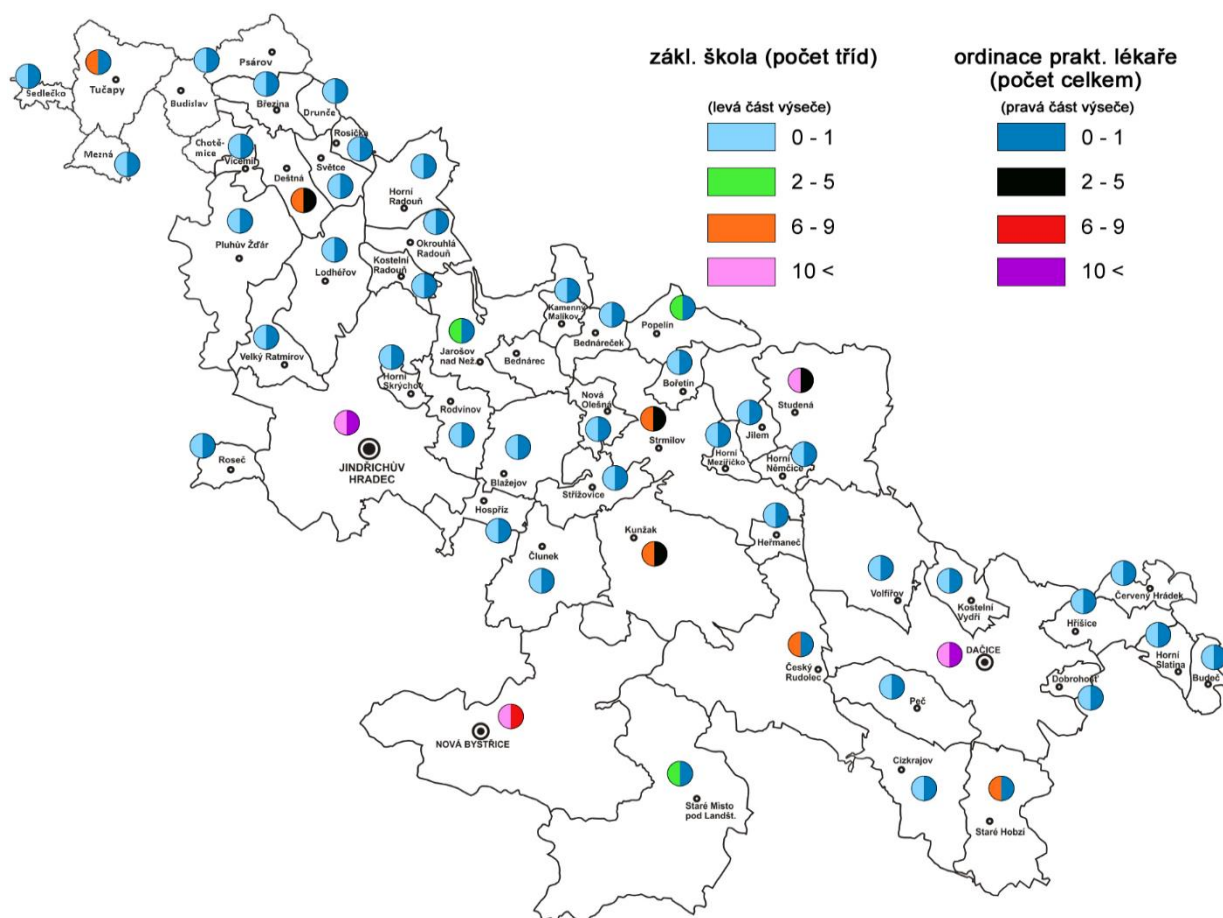

Zdroj: vlastní zpracování

V oblasti pokrytí obcí složkami občanské vybavenosti je nejhorší situace u zařízení sociálních služeb, kterých je v celém území pouze 25 (z toho 10 představuje chráněné bydlení). Domov pro seniory se pak nachází pouze v Jindřichově Hradci. V tomto ohledu je však nutné brát ohled na charakter předmětného území a dominantní roli Jindřichova Hradce, který je centrálním spádovým městem regionu (podobně město Tábor – mimo MAS - pro obce MAS z okresu Tábor), kde se koncentrují všechny složky občanské vybavenosti, včetně sociálních služeb. Bylo by potřeba zaměřit se na zvýšení dostupnosti sociálních služeb, a to jak terénních, tak stacionárních, a v neposlední řadě také na jejich kvalitu.

2.1.2.3 TEMATICKÁ OBLAST C: ŽIVOTNÍ PROSTŘEDÍ, ZEMĚDĚLSTVÍ, ENERGETIKA, ODPADOVÉ HOSPODÁŘSTVÍ

C1. ŽIVOTNÍ PROSTŘEDÍ

V minulosti došlo v oblasti Jindřichohradecka k rozsáhlé intenzifikaci zemědělské výroby. Důsledkem bylo plošné odvodnění krajiny, likvidace množství různých krajinných prvků, které se do té doby v krajině zachovaly. Tento proces proběhl i ve vyšších polohách České Kanady, kde se přece jen podařilo vyjednat zachování několika cenných biocenóz (např. Senotín, Kaproun). Teprve po roce 1990 se tento proces zastavil a s nástupem nových politických a ekonomických podmínek došlo i k podstatným změnám v managementu krajiny.

Poměrně rozsáhlé plochy zemědělské půdy byly přeměněny na pastviny. I přes jisté změny zejména v nižších polohách se zániku četných krajinných prvků nepodařilo zabránit. Současné zprůměrnění zemědělské výroby a jednostranný důraz na produkci několika technických plodin na nepřiměřeně velkých plochách jsou negativními faktory, které výrazně ovlivňují biologickou rozmanitost, udržitelnost a ekologickou stabilitu krajiny MAS.

Z omezeného výskytu zvláště chráněných území (ZCHÚ) na území MAS nelze jednoznačně činit závěr, že by příroda území byla chudá. Existuje řada lokalit, kde lze nacházet zvláště chráněné druhy obratlovců i hmyzu. V zájmu zvýšení ekologické stability je žádoucí věnovat větší úsilí ochraně společenstev refugiálního charakteru v krajině, včetně jejich obnovy. Platí totiž zásada, že ekologická stabilita kulturní krajiny je přímo úměrná rozmanitosti ekosystémů (společenstev) v krajině. Dá se říci, že velmi neutěšený stav ochrany přírody v území MAS koresponduje i se zjištěnými koeficienty ekologické stability (ÚSES, krajinné prvky).

Koeficient ekologické stability (KES) je běžně používaný ukazatel, který vyjadřuje poměr mezi rozlohou ekologicky stabilních a nestabilních prvků v krajině. Hodnoty KES menší než 1 svědčí o velmi nízké ekologické stabilitě. Hodnoty 1-1,9 svědčí o území hospodářském, ale relativně zachovalém, hodnoty

větší než 3 hovoří o vyvážené krajině, stabilních podmínkách a malém vlivu lidských činností na ekologickou stabilitu krajiny. Hodnotu KES menší než 1 má 27 obcí, hodnotu v rozmezí 1-1,5 má 22 obcí, čtyři obce mají hodnotu mezi 2,0 a 2,99 (Kunžak, Strmilov, Velký Ratmírov, Pluhův Žďár) a pouze jedna obec hodnotu více než 3 (Střížovice). Lze tedy poukázat na nízkou a neuspokojivou ekologickou stabilitu území MAS. I katastry, v nichž se KES pohybuje nad hodnotou 2, je nutné brát s rezervou. Tento ukazatel totiž nedokáže podchytit prostorové rozložení jednotlivých prvků v krajině.

K výše uvedenému můžeme připočít existenci a provádění pozemkových úprav. Pouze 9 obcí disponuje komplexními pozemkovými úpravami (KPÚ) a 14 obcí jednoduchými PÚ, byť se situace postupně mírně zlepšuje. Kvalita těchto dokumentů bývá ze zkušenosti variabilní. Odborné zpracování KPÚ tak lze jednoznačně doporučit, stejně jako důraz na kvalitu těchto dokumentů.

Území MAS vykazuje v porovnání s ostatními oblastmi regionu i v rámci České republiky relativně vysoké znečištění ovzduší. Zřejmě však nelze tuto skutečnost připisovat pouze dálkovému přenosu znečištění z městských a průmyslových aglomerací. Jak naznačily reakce oslovených starostů, významnou roli zřejmě hraje druh používaných otopů ve spojení s nevhodným nakládáním s odpady (rozšířené spalování uhlí a tuhého komunálního odpadu v domácnostech). V tomto ohledu lze upozornit zejména na potřebu řešení místních koncepcí otopů, a to s důrazem na využití místních zdrojů energie (např. rychle rostoucí dřeviny pěstované na zemědělské půdě) a ekologického spalování.

V rámci území MAS jsou vymezeny tyto oblasti krajinného rázu (ObKR): ObKR 17 Kardašovořečicko-Strážsko s místem krajinného rázu Pluhův Žďár, ObKR 18 Jindřichohradecko s místy krajinného rázu MKR Kunžak a MKR Studená, ObKR 30 Novobystřicko (MKR Česká Kanada a MKR Nový svět) a ObKR 31 Dačicko (MKR Písečné). Absence definovaných míst krajinného rázu v oblasti MAS nelze chápat jako sdělení, že krajina mimo tato MKR je bezcenná. Hodnocení krajinného rázu jednostranně zemědělsky využívané krajiny může vést k dojmu, že její ráz nemá význam. Kulturní krajina je však dynamicky se vyvíjející systém, jehož charakter vždy odráží současný stav života společnosti (je jeho velmi citlivým odrazem). Je tedy věcí místních komunit, aby usilovaly o zlepšení krajinného rázu, který by měl odrážet identitu krajiny utvářenou po staletí přírodními i antropogenními vlivy.

C2. ZEMĚDĚLSTVÍ

Odpovědné hospodaření v krajině musí směřovat k dosažení dlouhodobě udržitelné ekologické stability, včetně stabilizace odtokových poměrů a místního klimatu i zvyšování biodiverzity. Podstata udržitelnosti takového hospodaření tkví v důsledném a šetrném využívání místních zdrojů a zajištění co nejvyšší zaměstnanosti; tomu v současné době rozhodně neodpovídá současný stav zemědělství.

Zemědělství na území MAS kopíruje celkové trendy v zemědělské výrobě v ČR a nelze očekávat, že by tomu bylo v budoucnu zásadně jinak. Jednostranné hospodaření, významné omezení diverzity plodin a důraz na velkoplošné hospodaření přináší řadu problémů. Podobně působí i nedostatek ekostabilizačních krajinných prvků a velké půdní bloky. Stále dochází ke snižování přirozené úrodnosti a retenční schopnosti půdy, zejm. v důsledku eroze. Problémem je i znečištění půdy a podzemních vod.

Rozsáhlé plochy zemědělské půdy působí poruchy místního klimatu, neboť jejich vegetační kryt v suchých a teplých obdobích transpiruje omezeně či vůbec (nechladí okolní prostředí tak, jak by za běžných podmínek měl). Rozsáhlé části zemědělské půdy byly v minulosti odvodněny podzemní drenáží, což dnes způsobuje rychlé vyprázdnění půdní nádrže a vysokou závislost na srážkách. Negativem je i přeměna zemědělské půdy na jinou, typicky zastavěnou plochu. Toto vše vede ke snižování ekologické stability, omezeným možnostem udržitelného místního zemědělství, snižování výnosnosti, nedostatku vody v krajině, lokálním záplavám, a k celkové nižší stabilitě v krajině. Díky komplexnosti a odbornosti problému je potřebná informovanost zainteresovaných subjektů i laické veřejnosti, která je obecně na velmi nízké úrovni.

Počet evidovaných subjektů v odvětví zemědělství, lesnictví a rybářství činil v roce 2014 celkem 979 subjektů (dle CZ-NACE-A „Zemědělství, lesnictví, rybářství“). Dle právní formy bylo na území MAS evidováno 331 zemědělských podnikatelů. V území je poměrně málo ekologicky hospodařících zemědělců. Podle oficiální evidence se jedná o 53 subjektů, z toho je 23 evidovaných na území města Jindřichův Hradec. V území je aktivních několik subjektů, které pečují o krajinu a navrací krajině ekologickou stabilitu obnovou krajinných prvků; jde zejména o činnost tzv. "pozemkových spolků" sdružených pod ČSOP.

C3. ODPADOVÉ HOSPODÁŘSTVÍ

V obecné rovině lze konstatovat, že úroveň hospodaření s odpady na území MAS není odlišná od situace v rámci České republiky a odpadové hospodářství se potýká s obdobnými problémy. Je pozitivní, že na území MAS není identifikován zásadní zdroj znečišťování z řad podniků. Vybavenost území se od roku 2015 zlepšuje, ať již jde o sběrná místa nebo o třídění odpadů. Některé obce zde však ještě mají své rezervy. Již v roce 2014 v rámci MAS existovalo dvanáct sběrných dvorů a sběrných míst (Dačice, Deštná, Jindřichův Hradec, Kunžak, Lodhěřov, Nová Bystřice, Pluhův Žďár, Staré Hobzí, Strmilov, Střížovice, Tučapy, Velký Ratmírov). Sběrné místo bioodpadu fungovalo v roce 2014 pouze ve třech obcích (Blažejov, Jindřichův Hradec, Nová Bystřice), od roku 2015 mají povinnost zajistit svoz a třídění bioodpadu všechny obce. V regionu jsou obce nově vybaveny nádoby na třídění odpadu a přenosnými kompostéry. Obce by se do budoucna mohly (příp. i budou muset) více zabývat problematikou ekologického zpracování odpadu a jeho využití.

C4. ENERGETIKA

Energetická situace je standardní a nevykazuje větších problémů. V současné době se na území MAS nachází sedm bioplynových stanic, osm ploch solárních elektráren, deset malých vodních elektráren, žádné větrné ani jiné další. Vezmeme-li v potaz aspekt dlouhodobé udržitelnosti a přihlédneme také k potřebám krajiny, měl by být počet solárních (a obecně velkoplošných) elektráren konečný a výstavba dalších typů, např. větrných elektráren, by měla být pečlivě zvážena. Podpora by měla směřovat spíše do výstavby a modernizace lokálních zdrojů energie a soběstačných energetických systémů (např. pro energetickou soběstačnost domů či obcí). Je nutné zmínit také širší aspekty energetiky, které zasahují do oblasti životního prostředí (zejména vytápění domácností) a také do zemědělství (pěstování technických plodin), jenž by měly být vzaty v potaz. Jedná se zejména o spalování nevhodné hmoty v domácnostech a nižší vybavenost domácností moderními ekologičtějšími kotly.

Obrázek 7 Vybrané ukazatele životního prostředí 2015

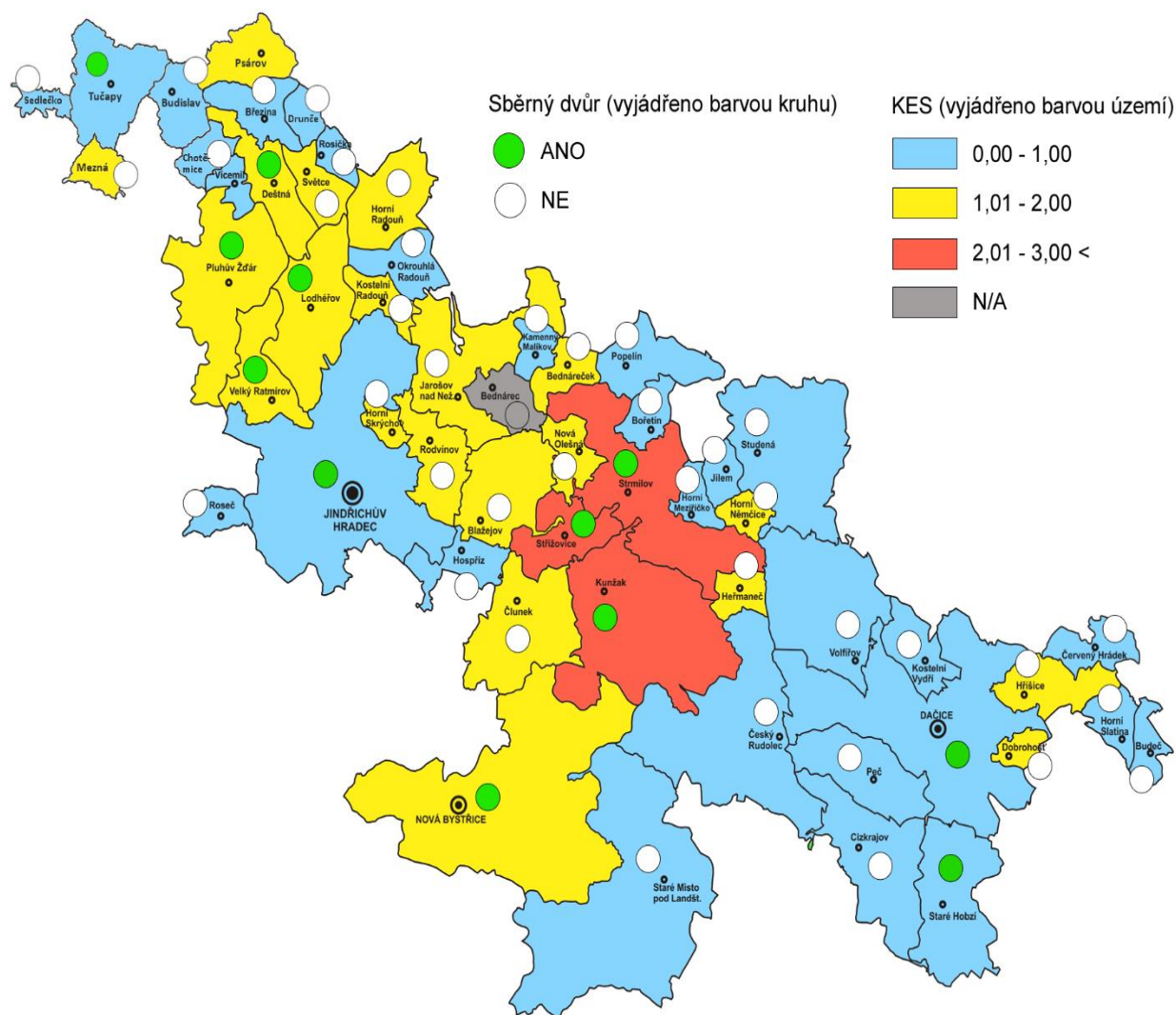

Zdroj: vlastní zpracování

2.1.2.4 TEMATICKÁ OBLAST D: KULTURA, VOLNÝ ČAS; CESTOVNÍ RUCH

D1. KULTURA A VOLNÝ ČAS

Území MAS je kulturně nesourodé. Vedle výrazně kulturou žijících obcí jsou zde obce kulturně živořící, přičemž většina obcí je, pokud jde o kulturní život, průměrná a nevýrazná. Zdá se, že rozdíly spočívají především v zájmu místních obyvatel o kulturní život obce a v aktivitách místních spolků a amatérských uskupení.

V území MAS působí celkem 129 rozmanitých sdružení; třetina z nich jsou sbory dobrovolných hasičů (ty nepůsobí pouze v šesti obcích), hojně jsou zastoupena také myslivecká sdružení. Situace skupin, věnujících se kultuře, je v území MAS neutěšená, což dobře dokládá fakt, že ve 2/3 obcí nevyvíjí kulturní aktivity vůbec žádná skupina obyvatel. Celkově byla zjištěna výrazná kulturní pasivita obyvatel obcí v území, která není typická pouze pro několik málo obcí (cca 15 %).

Pokud jde o pořádání tradičních (opakujících se) kulturních akcí je území MAS výrazně homogenní, tyto akce se pořádají až na jednotlivé výjimky ve všech obcích území, byť jich je během roku pouze několik. Jiná je situace v pořádání netradičních kulturních akcí, kdy je praxe v obcích různá a území je kulturně výrazně nevyvážené. Pouze ve čtvrtině obcí se tyto akce pořádají relativně často.

Starostové spatřují silné stránky kulturního života v tradičních kulturních akcích, v aktivitě místních lidí (ochotníci, organizace) a také v zázemí obecních knihoven či kulturních domů (analyzovány v části B3. Občanská vybavenost). Oproti tomu slabiny vidí v nezájmu občanů a organizací, v nevyužívání prostor určených pro kulturu a v nedostatku ochotnických divadelních představení (přáli by si např. obnovení činnosti divadelních spolků a konání divadelních představení). Příležitosti pro rozvoj kultury v obci dává především mladá generace (je zmiňován její příchod) a aktivní spolky. Ohrožením kultury v obci je dle starostů především nezájem lidí. Dále ji ohrožuje špatná finanční situace jak obcí, tak obyvatel. Dalšími dvěma faktory je stárnutí populace a existence a působení masmédií, tj. televize, počítačů a internetu.

D2. CESTOVNÍ RUCH

Celé území MAS spadá do turistického regionu Jižní Čechy, který je dlouhodobě spojován s klidnější rodinnou rekreací v relativně zachovalém životním prostředí, s množstvím památek, vhodných tras pro cykloturistiku a dostatkem vodních ploch ke koupání a relaxaci u vody. Blízkost hranic s Rakouskem nabízí možnosti krátkodobého příhraničního turismu.

V územním plánu velkého územního celku Jihočeského kraje byly identifikovány oblasti cestovního ruchu nadregionálního, regionálního a nadmístního významu. Z území MAS se jedná pouze o oblast České Kanady (přibližně vymezenou stejnojmenným přírodním parkem) jako území regionálního

významu. Pro cestovní ruch v oblasti jsou nejdůležitější právě přírodní park Česká Kanada s nejbližším spádovým okolím, město Jindřichův Hradec a zámek Červená Lhota. Z pohledu cestovního ruchu lze hovořit o velmi nesourodém území; část území má potenciál vyšší, část území naopak minimální (zejm. SZ, SV, V, JV a část severu území MAS). Oblast MAS je z hlediska předpokladů pro cestovní ruch i potenciálu cestovního ruchu nesouměrná, území jako celek není historicky, přírodně ani administrativně vůči cestovnímu ruchu vymezeno. Území MAS tedy není přirozenou destinací cestovního ruchu, postrádá také destinační řízení. Celé území je typické jednou sezónou, letní, ohraničenou (dle počasí) především měsíci červen až září. Možnosti zimní turistiky jsou rozvíjeny na území několika obcí především na J a JV MAS a zásadně závisí na úrovni a kvalitě sněhové pokrývky, která v posledních letech nebývá pravidelná.

Obrázek 8 Atraktivity cestovního ruchu

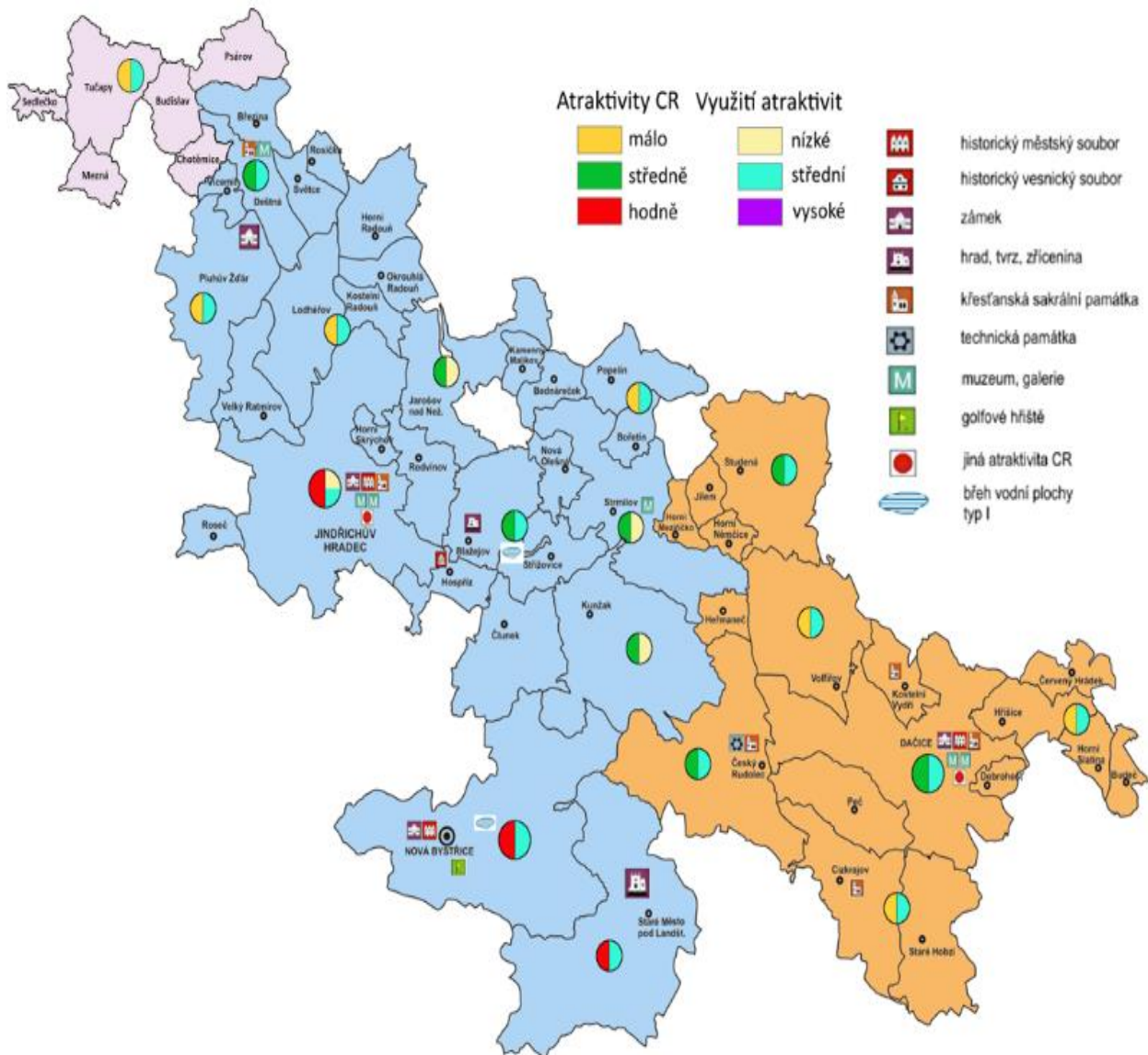

Zdroj: vlastní zpracování

Přírodní i kulturní atraktivity kopírují výše řečené; existují zde oblasti s více atraktivitami a naopak oblasti, kde jsou atraktivity cestovního ruchu zastoupeny pouze minimálně. Zásadně zde vévodí město Jindřichův Hradec, zámek Červená Lhota a oblast přírodního parku Česká Kanada s bezprostředně přilehlým okolím. Souhrnně lze říci, že přírodní předpoklady regionu MAS předurčují oblast zejména k cykloturistice, pěší turistice, návštěvě památek, rekreaci u vody či pobytu v lese. Nejsou zde žádné vyšší hory, jeskyně, význačné splavné vodní toky; chybí i tradiční akce s nadregionálním významem.

Členitý reliéf střední části MAS má zásadně lepší přírodní předpoklady než okrajové části MAS. Z památek nadregionálního významu jsou zde pouze čtyři národní kulturní památky ve správě NPÚ (Státní hrad a zámek v Jindřichově Hradci, Státní zámek Červená Lhota, Státní zámek Dačice, Hrad Landštejn) a jedna ve vlastnictví obce Český Rudolec (Vodní pila v Peníkově). V oblasti se nachází jedna městská památková rezervace (Jindřichův Hradec) a dvě městské památkové zóny (Dačice, Nová Bystřice). Vesnické památkové zóny jsou na území dvě (Hrutkov, Malíkov nad Nežárkou). Důležitými turistickými atraktivitami jsou hrady a zámky, zejm. Červená Lhota, Jindřichův Hradec, Landštejn. Významnou technickou památkou je úzkorozchodná železnice (JHMD, a.s.) a také vodní pila v Peníkově. Bohatě jsou na území MAS zastoupeny kulturní památky, jejich význam je ovšem často pouze místní, s nižším potenciálem využití.

Infrastruktura a suprastruktura cestovního ruchu (ubytování, stravování, trasy a stezky, sportovní rekreační areály, půjčovny vybavení atp.) je obecně na dobré úrovni. Horší je kvalita komunikací, možnosti a kvalita parkování pro návštěvníky regionu, v určitých případech také kvalita místního značení. Opět však platí územní nesourodost infrastruktury a suprastruktury cestovního ruchu. S tím také souvisí prostorové rozložení návštěvníků, které v části MAS může být zejména v sezóně již na svém limitu a v jiné části zásadně pod možnostmi území. Současný stav, kdy cestovní ruch není koncepčně řízen a nejsou sledovány jeho dopady (zvláště na větším území jako celku), však neumožňuje zlepšení tohoto stavu. Dalším podstatným faktorem rozvoje turismu v území je kvalita nabídky produktů cestovního ruchu, kterou však lze označit za kolísavou, tedy lišící se geograficky, i dle typu produktu (obsahově i kvalitativně).

Z pohledu aktuálních potřeb cestovního ruchu v území chybí jednotné strategické řízení (byť nelze doporučit nesourodé území MAS řídit jako jednu destinaci), koncepční propagace a skutečné turistické produkty. Za aktivity se stále nevyužitím potenciálem lze zařadit agroturismus ve všech jeho podobách, ovšem při dostatečné kvalitě služeb. Jako problematická se jeví necelistvost území (část přírodního parku Česká Kanada spadající pod Slavonicko není součástí území MAS) a velká různorodost území, což neumožňuje pracovat s územím jako s celkem a zároveň tvoří překážku v jednoznačné komunikaci s potenciálním návštěvníkem. Problémem je také nízká úroveň spolupráce subjektů cestovního ruchu.

2.1.2.5 TEMATICKÁ OBLAST E: POLITIKA ROZVOJE ÚZEMÍ

Poslední část analýzy byla zaměřena na politiky rozvoje území, kam spadá existence a aktuálnost územně plánovací dokumentace obcí (dále také ÚPD), existence strategického dokumentu rozvoje, spolupráce obcí a problematika sociálního vyloučení v obcích.

Územně plánovací dokumentaci neměly k začátku roku 2015 vypracovanou pouze 4 obce: Březina, Budeč, Člunek a Horní Slatina. Třináct obcí má ÚPD (vypracované nebo aktualizované) za poslední rok a půl (2013-2015), jedenáct obcí z let 2010-2012. Dvacet šest obcí má však tyto dokumenty již více než 4 roky staré, rozmezí poslední aktualizace dokumentů se pohybuje mezi roky 2002-2009. Zejména tyto obce musejí ÚPD aktualizovat nebo nově vypracovat.

Obrázek 9 Územně plánovací dokumentace obcí

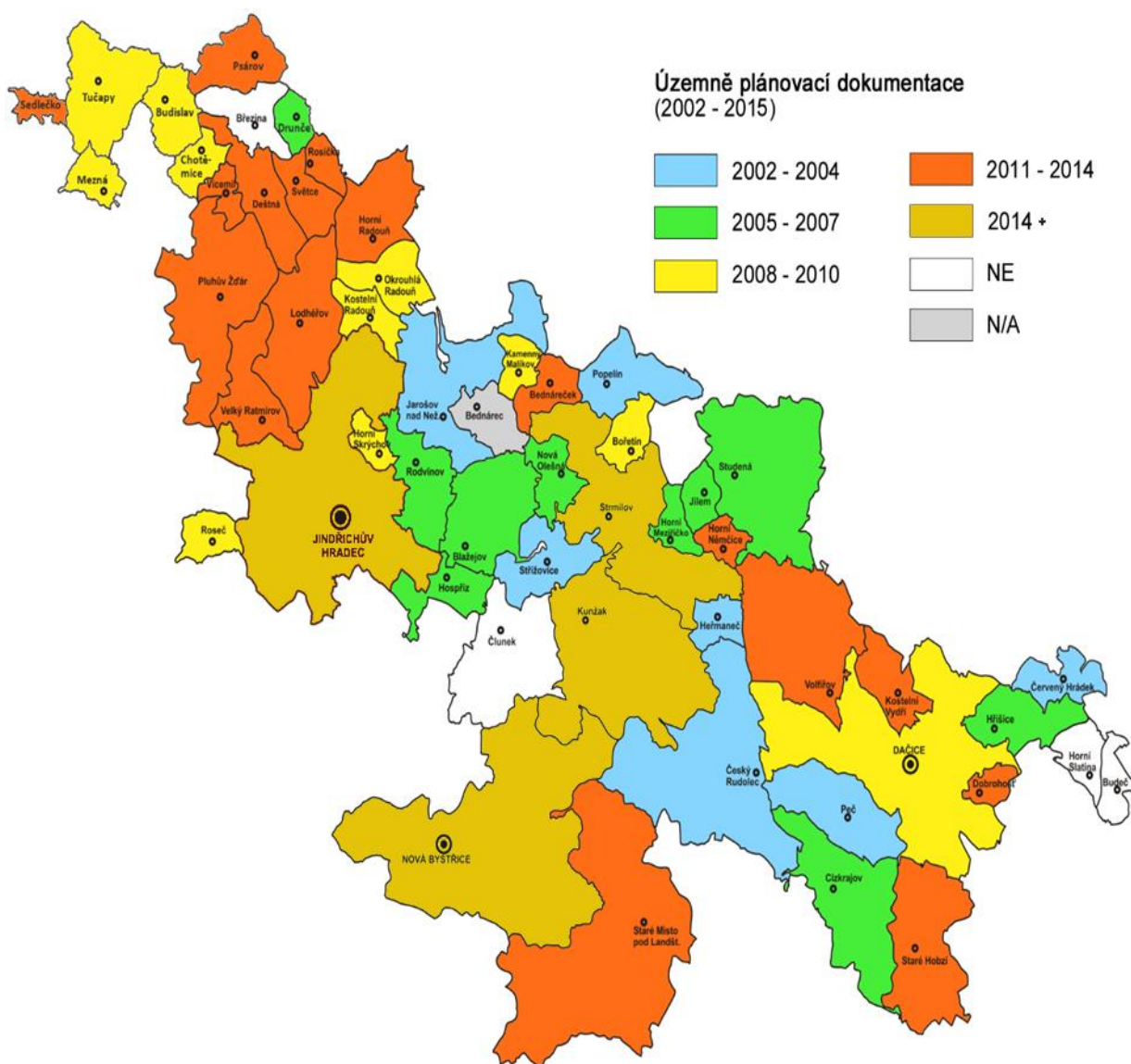

Zdroj: vlastní zpracování

Obce pro plánování rozvoje většinou využívají strategické dokumenty mikroregionů, do kterých spadají. Klasický strategický dokument ve formě programu rozvoje mají pouze Jindřichův Hradec a Dačice. Tyto programy rozvoje je však nutné v nejbližší době aktualizovat, a to nejen s ohledem na podmínky současného programového období EU. Obce Nová Bystřice, Kunžak a Strmilov pak využívají strategické dokumenty, které jsou spojeny s místním programem obnovy venkova. V některých případech ještě probíhá aktualizace těchto dokumentů.

Spolupráce obcí se odehrává převážně v rámci tří mikroregionů (Jindřichohradecko, Dačicko a Soběslavská pahorkatina), postupně se rozvíjí také spolupráce v rámci MAS, která však potřebuje aktivní spolupráci posílit a do budoucna udržet a rozvíjet, k čemuž mimo jiné potřebuje posílit lidské a finanční zdroje. Ve velkém území s množstvím malých obcí je to úkol o to těžší. Aktivita zde musí být postupně nastavena jak zdola, od zástupců obcí, tak shora od pracovníků MAS.

2.2 Sociálně vyloučené lokality

Na území MAS Česká Kanada se nachází jedna sociálně vyloučená lokalita (SVL). Tato sociálně vyloučená lokalita se nachází v Jindřichově Hradci, jedná se o dům č. p. 122/IV, nazývaný jako „Šindelna“. Dům je v majetku města. Jedná se o dvoupatrový dům s holobyty pro sociálně slabé občany a dlouhodobé neplatiče nájemného, který byl v roce 2002 zrekonstruován. K objektu vede prašná cesta, okolí domu tvoří prašný povrch. Dům je rozdělen do dvou částí. V každé části jsou tři podlaží se čtyřmi bytovými jednotkami. Objekt byl vybaven topením na tuhá paliva, voda je k dispozici studená na společných sociálních zařízeních. Velkým problémem se ukázalo uklízení společných prostor. Byla zde zřízena funkce domovníka, kterou vykonával jeden z obyvatel domu, avšak výsledek k lepšímu přístupu obyvatel domu k majetku a úklidu společných prostor toto opatření nepřineslo, proto byla funkce zrušena a uklízení společných prostor zajišťuje město samo a na své náklady.

V současné době objekt slouží jako holobyty pro sociálně slabé, jsou sem stěhováni neplatiči a nepřizpůsobiví obyvatelé městských bytů. Nájemní smlouvy byly uzavírány na dobu určitou. Problémy s neplatiči byly řešeny institutem zvláštního příjemce, dluhy spláceny pomocí splátkových kalendářů. Splácení je podmínkou pro prodloužení nájemní smlouvy. Po úhradě všech pohledávek vůči městu je možné požádat o přidělení bytu v jiné části města, ve skutečnosti se toto ale neděje. Pokud se obyvatelé domu někde stěhují, je to k příbuzným. Od konce ledna 2016 se u objektu nachází zastávka autobusového spojení, které obyvatele místa může dopravit do středu města nebo na nádraží.

V této lokalitě žije převážně romské obyvatelstvo (odhadem 50 osob), některé rodiny jsou smíšené, velká většina obyvatel je mladších 15 let, se základním vzděláním, s 95% nezaměstnaností. Zdrojem jejich obživy je příležitostná práce (kopáčské práce, sběr železa a rozebírání vraků aut). Také dochází ke

krádežím kabelů, kovů a k jiným drobným krádežím, ojediněle se vyskytují problémy s gamblerským a alkoholismem, zadlužováním u firem poskytujících úvěry na vysoký úrok. Děti z této lokality navštěvují základní školu se zaměřením na sport (odhadem tvoří děti z této lokality 10 % podílu romských dětí na škole), průměrně 3 děti z 5 absolvovalo vyšetření v pedagogicko-psychologické poradně. Děti z této lokality navštěvují i speciální školu (odhadem tvoří děti z této lokality 21-30 % podílu romských dětí na škole), docházejí i na volnočasové aktivity, které jim škola nabízí.

Od roku 2012 funguje v Jindřichově Hradci nově opravený areál, kde se kromě sociálních bytů (15) nachází též noclehárna pro osoby bez přístřeší. Vlastníkem objektu je město Jindřichův Hradec, objekt se nachází na adrese Nežárecká 115/IV, v sousedství objektu Šindelna. Obyvatelé domu jsou převážně romského původu, některé rodiny jsou v evidenci sociálně právní ochrany dětí Odboru sociálních věcí MěÚ Jindřichův Hradec, většina obyvatel lokality je dlouhodobě nezaměstnaná v evidenci ÚP, závislá na systému sociálních dávek.

V Jindřichově Hradci provozuje Farní charita od roku 2013 v objektu Šindelny noclehárnu sv. Antonína pro muže, která poskytuje podporu člověku, jenž se ocitl v nepříznivé životní situaci. Služba je poskytována jednorázově po dobu jedné noci. V objektu je k dispozici 8 lůžek v době od 20 do 8 hodin. Pro uživatele služby je zde možnost umýt se, dostat potraviny, ošacení a poradenskou službu, je zde zajištěna i asistenční služba.

Oba objekty (čp. 122 a 115/IV.) se nacházejí na okraji města v blízkosti další rodinné zástavby, od ledna 2016 je zde zpřístupněna zastávka autobusové dopravy. Lokalita není částečně prostorově vyloučená, základní občanská vybavenost neschází.

Koncem roku 2014 a na počátku roku 2015 byl zaznamenán přísun převážně romského obyvatelstva (cca 60 osob) z východních Čech do ubytovny Beruška JH, Miřiovského 1303, Jindřichův Hradec, která nabízela dlouhodobý pronájem pokojů pro jednu i více osob v pokojích vybavených nábytkem, lednicí a vlastní koupelnou s WC. Radnice a policie byla nucena přijmout zvláštní opatření a do škol a parků vyslat hlídky. Děti z této ubytovny navštěvují základní školu, kterou mají přes ulici. Příchod obyvatel byl způsoben převážně možnostmi získání sociálních dávek a příspěvků na ubytování. Vzhledem k tomu, že se nejednalo o klasickou ubytovnu, ale o bytový dům, stali se jeho obyvatelé občany Jindřichova Hradce a mohli tedy tyto dávky a příspěvky čerpat na místních úřadech.

Sociálně vyloučené lokality nejsou na jiných místech MAS Česká Kanada identifikovány. Zástupci ostatních obcí na území MAS Česká Kanada nepovažují situaci ohledně sociálního vyloučení ve svých

obcích za nadstandardně problematickou, znamenající vyšší ohrožení, někteří však varují před potenciálně celkově se zhoršující situací.

Podle dosavadních zkušeností lze předpokládat, že se situace v dalších letech bude spíše zhoršovat, nejvyšší dopad lze očekávat ve městě Jindřichův Hradec. Je nutné nastavit formu prevence a podporu činností pro osoby ohrožené sociálním vyloučením všech věkových kategorií, vč. podpory programů prevence kriminality, apod. Všechny obce s rozšířenou působností rozvíjejí komunitní plán sociálních služeb. Je zapotřebí nastavit pravidelnou a otevřenou komunikaci obcí se zástupci organizací zabývajících se pomoci vyloučeným komunitám, stejně jako pečlivé sledování vývoje sociálně vyloučených skupin i lokalit na celém území. Taktéž je nutné zaměřit se na podporu prevence formou výstavby a modernizace sociálního bydlení, a podpory vzniku polyfunkčních komunitních center a nízkoprahových center.

2.3 SWOT analýza území MAS Česká Kanada

Syntéza výsledků analýzy je podstatnou součástí procesu strategického plánování. Nejčastěji využívaným postupem je zobrazení formou matice SWOT. Základem SWOT analýzy je utřídění silných a slabých stránek. Ty představují stávající vnitřní podmínky rozvoje daného subjektu – regionu. Jedná se buď o podmínky ovlivnitelné na úrovni analyzovaného území aktivitami jeho aktérů, nebo o faktory, které sice nejsou principiálně ovlivnitelné místními hráči, ale jsou pevně danými vnitřními vlastnostmi území. Naproti tomu příležitosti a hrozby představují podmínky vnější a tudíž často obtížně ovlivnitelné. Lze je chápat jako vlivy vnějšího prostředí, které jsou buď známy, nebo je reálné je očekávat, a rozvoj území a rozhodování místních aktérů se jim musí přizpůsobit.

MATICE SWOT

Matice SWOT je vytvořena pro celé území MAS a pokrývá všech pět tematických oblastí. Je nutné ji chápat jako syntézu, resp. konkretizaci, výsledků analýz formou stručných tabulek. Ty obsahují jen nejpodstatnější faktory, které mohou ovlivnit rozvoj zkoumaného území, resp. mají vliv na rozvojovou oblast.

Vliv na oblast je vyjádřen na stejné verbální škále jako u PEST analýzy, tedy jako „malý – střední – velký“. Toto hodnocení, založené na názoru regionálních aktérů, napomáhá seřazení jednotlivých faktorů dle závažnosti a činí analýzu srozumitelnější. SWOT analýza je hlavním podkladem pro určení rozvojového potenciálu a problémů území, proto jsou její výsledky navíc pod tabulkami shrnuty a stručně okomentovány, aby byla návaznost zřetelná.

Tabulka 9 Matice SWOT: Ekonomika; trh práce a zaměstnanost

Přednosti území	Význam	Slabiny území	Význam
uspokojivá výše nezaměstnanosti	velký	absence velkých zaměstnavatelů s potenciálem dalšího růstu	velký
dostatečný potenciál pracovní síly	velký	stagnující či klesající počet pracovních míst	velký
existence fakulty vysoké školy poskytující ekonomické a manažerské vzdělání	střední	nízká atraktivita území pro nové zaměstnavatele	střední
hustá síť individuálních a malých podnikatelů	střední	regionální koncentrace vysoké míry nezaměstnanosti	střední
existence ekonomického centra regionu	střední	nízký soulad profesní orientace pracovní síly s požadavky regionálního trhu práce	střední
nízký podíl dlouhodobě nezaměstnaných	malý	nízká úroveň spolupráce subjektů na trhu práce	malý
Příležitosti rozvoje území	Význam	Ohrožení rozvoje území	Význam
dotační programy pro podporu zaměstnanosti, malého a středního podnikání	velký	nezájem zaměstnavatelů o region kvůli konkurenci lépe vybavených oblastí	velký
využití nástrojů aktivní politiky zaměstnanosti	střední	konkurence a atraktivita center práce mimo území regionu	střední
dostavba dálnice D3 a železničního koridoru Praha – České Budějovice	malý	nezájem mladých a vzdělaných lidí o venkovský příhraniční region	střední

Tabulka 10 Matice SWOT: Dopravní a technická infrastruktura; občanská vybavenost

Přednosti území	Význam	Slabiny území	Význam
dobré zasiťování složkami technické infrastruktury	velký	nevyhovující stav komunikací nižších tříd a doprovodné dopravní infrastruktury	velký
dostatečné zasiťování regionu silnicemi nižších tříd	velký	nedostatečné pokrytí území zařízeními sociálních služeb	velký
dobré pokrytí obcí základními složkami občanské vybavenosti	střední	nevyhovující stav zařízení pro vzdělávání a trávení volného času dětí a mládeže	střední
minimální zastoupení problémových a sociálně vyloučených lokalit	střední	špatná dopravní dostupnost některých obcí	střední
existence významného správního a dopravního centra regionu	střední	nízká vybavenost regionu službami pro osoby ohrožené sociálním vyloučením	střední
dobré pokrytí území zařízeními pro vzdělávání a volný čas dětí a mládeže	malý	nižší kvalita technické infrastruktury a veřejného prostoru	malý
Příležitosti rozvoje území	Význam	Ohrožení rozvoje území	Význam
dotační programy pro rozvoj venkovských regionů	velký	demografický trend stárnutí populace	velký
programy pro integraci sociálně vyloučených občanů	střední	příchod sociálně vyloučených skupin obyvatelstva do území	střední

Tabulka 11 Matice SWOT: Životní prostředí, zemědělství, energetika, odpadové hospodářství

Přednosti území	Význam	Slabiny území	Význam
absence velkého znečišťovatele z řad podniků	velký	podfinancování zemědělské a lesnické činnosti	velký
zachovalé prvky v krajině	velký	jednostranná orientace intenzivního zemědělství	velký
silná tradice regionu v zemědělství a lesnictví	střední	nevhodné spalování opadu v domácnostech a nakládání s odpady	střední
pověst regionu jako území se zachovalou a krásnou přírodou	střední	nižší ekologická stabilita a retenční schopnost krajiny	střední
uspokojivý stav chráněných území	malý	nedostatečné aktivity krajinného managementu	malý
Příležitosti rozvoje území	Význam	Ohrožení rozvoje území	Význam
dotační programy pro zlepšení životního prostředí a rozvoj venkova	velký	zvyšující se frekvence výskytu negativních jevů počasí	velký
zvyšující se poptávka po lokální zemědělské produkci	střední	rostoucí poptávka po dřevě působící na nevhodné využívání lesních porostů	střední
využití zkušeností se zaváděním principů krajinného managementu	malý	konkurence ostatních regionů a států na trhu zemědělských komodit	malý

Tabulka 12 Matice SWOT: Kultura, volný čas; cestovní ruch

Přednosti území	Význam	Slabiny území	Význam
dobré zázemí obcí pro kulturní život	velký	vysoká sezónnost turistické nabídky	velký
dobré podmínky pro nenáročnou aktivní turistiku a agroturistiku	velký	nedostatečný marketing území jako turistické destinace	velký
existence významných turistických oblastí	velký	nedostatečný rozsah, kvalita a struktura turistické infrastruktury a služeb	velký
existence několika kulturních památek nadregionálního významu	střední	nízká úroveň spolupráce při rozvoji cestovního ruchu	střední
existence kulturního centra regionu	střední	podfinancování stavu kulturních památek	střední
dodržování tradic a zvyků	malý	malý zájem obyvatel o kulturní dění a zapojování se do kulturních aktivit	malý
Příležitosti rozvoje území	Význam	Ohrožení rozvoje území	Význam
dotační programy pro rozvoj venkovských regionů	velký	konkurence obdobně turisticky orientovaných destinací	velký
rozvoj agroturistiky a eko-agroturistiky	střední	nejasné rozdělení kompetencí při ovlivňování rozvoje cestovního ruchu	střední
příchod aktivních lidí mladší generace	malý	vnímání regionu jako odlehlé a zaostalé oblasti	malý

Tabulka 13 Matice SWOT: Politika rozvoje území

Přednosti území	Význam	Slabiny území	Význam
nízká míra kriminality	velký	obtížnost spolupráce v rámci MAS s ohledem na velikost a nesourodost území	velký
tradice spolupráce obcí v rámci mikroregionů	střední	nedostatečné pochopení významu MAS pro rozvoj území	střední
Příležitosti rozvoje území	Význam	Ohrožení rozvoje území	Význam
dotační programy na podporu komunitně vedeného místního rozvoje	velký	příchod problémových skupin obyvatelstva díky mezinárodní i vnitrostátní migraci	střední
vzdělávání a poradenství v oblasti dlouhodobého plánování a spolupráce	střední	podvázání rozvoje díky nezájmu partnerů o spolupráci	malý

Přestože území MAS Česká Kanada patří mezi typické venkovské příhraniční regiony, průměrná výše nezaměstnanosti je na přijatelné úrovni, srovnatelná s celorepublikovými hodnotami. Vyšší míra nezaměstnanosti je koncentrována pouze do několika obcí. Nezaměstnanost je typu převážně cyklické nezaměstnanosti, větší problém mají obecně malé obce na periferiích ekonomických center. Region disponuje také dostatečným potenciálem pracovní síly v relativně uspokojivé demografické struktuře, který umocňuje působení Fakulty managementu VŠE v Jindřichově Hradci, jež je ekonomickým centrem regionu. Tohoto potenciálu však využívají takřka výhradně malí podnikatelé a orgány státní správy a samosprávy, v regionu až na výjimky (především v Jindřichově Hradci) chybí větší zaměstnavatelé s potenciálem dalšího růstu. To se odráží ve spíše stagnujícím počtu pracovních míst, který je umocněn i částečnou sezóností nabízených pracovních pozic. Bohužel v nejbližším horizontu není pravděpodobné, že by se území stalo cílem nového významného zaměstnavatele, a tak se příležitosti pro rozvoj skrývají spíše v efektivním a účelném využívání různých dotačních programů i nefinančních pobídek pro podporu zaměstnanosti, mikro, malého a středního podnikání a také ve spolupráci zainteresovaných subjektů vedoucí k vyššímu provázání nabídky a poptávky po práci, jejíž intenzita není dostatečná. Nevyužitým se jeví také potenciál Fakulty managementu a jejího zázemí pro podporu regionu, ať již z hlediska vzdělávání, tak např. výzkumu, praxe studentů nebo vzdělávacích kurzů pro místní firmy a jejich zaměstnance.

Je pozitivní, že obce regionu disponují všemi základními složkami technické a občanské infrastruktury a jsou propojeny hustou sítí silnic nižších tříd, byť mnohdy v neodpovídajícím technickém stavu, což se týká i doprovodné infrastruktury (zastávky hromadné dopravy, přechody pro chodce a jejich osvětlení, chodníky, místní značení atp.). V regionu se pouze minimálně vyskytují problémové či sociálně vyloučené lokality (viz kapitola 2.2, str. 38). Je zde funkční síť mateřských a základních škol, která sice pokrývá potřeby obyvatel, avšak především v případě menších obcí je investičně podfinancovaná. To samé platí i pro zařízení určené pro trávení volného času dětí a mládeže. Mnoho zařízení je

v nevyhovujícím stavu, což se týká i vnitřního vybavení, v některých obcích pociťují nedostatek zařízení vhodných pro trávení volného času dětí a mládeže, např. i v podobě nízkoprahových zařízení.

Vzhledem k trendu stárnutí populace chybí regionu dostatečná síť zařízení sociálních služeb, většina stávajících je navíc soustředěna ve velkých městech (J. Hradec, Dačice). Slabiny regionu lze rovněž spatřit v dostupnosti obcí prostředky veřejné dopravy (především o víkendech a svátcích) a také ve stavu technické infrastruktury a kvalitě veřejného prostoru (kvalita kanalizace, pokrytí čistírnami odpadních vod, stav veřejných budov, kvalita zeleně v obcích). Příležitosti pro rozvoj lze spatřit v dotačních programech, jejichž zaměření by však mělo odpovídat specifickým potřebám území a které je proto nutné bedlivě mapovat.

Území MAS je obecně považováno za zemědělskou oblast se zachovalým životním prostředím. Je pravda, že zde má zemědělství a lesnictví značnou tradici, jsou zde zachovalé prvky v krajině a na území se nevyskytuje větší znečišťovatel. Zároveň však platí, že krajina je lidskou činností negativně zasažena. Zemědělská výroba je jednostranně orientována a je značně intenzivní. Je také patrné, že během let došlo k podfinancování zemědělské a lesnické činnosti. Lze také říci, že dříve provedené úpravy krajiny měly negativní vliv na její ekologickou stabilitu a retenční schopnost. K tomu je nutné přidat nevhodný systém nakládání s odpady a způsob jejich spalování v domácnostech, který má na životní prostředí také negativní vliv. Aktivity krajinného managementu nejsou dostatečně rozvinuté, chybí zde též dostatečná informovanost. Jako příležitosti se tak nabízí jak finanční nástroje zemědělské, environmentální a venkovské politiky, tak nástroje nefinanční, spočívající např. v uplatňování principů krajinného managementu, poradenství, vzdělávání, zavádění šetrných technologií apod.

Obyvatelé obcí na území MAS mají poměrně dobré zázemí pro kulturní a společenský život, mohou využít i nabídky Jindřichova Hradce, který je kulturním centrem regionu. Účast na kultuře je však značně nevyrovnaná, obyvatelé často nemají zájem o kulturní dění, ani aktivita mnoha kulturních spolků není příliš výrazná. V regionu existují významné kulturní památky a velké množství drobných místních památek, avšak jejich stav v budoucnu bude vyžadovat vyšší investice vedoucí ke zvýšení jejich atraktivity, k lepšímu zajištění bezpečnosti návštěvníků, v případě drobných památek k udržení jejich stavu. V turisticky více atraktivních oblastech, kterých však v regionu není příliš, je kulturní a společenský život podpořen cestovním ruchem. Turisté mohou provozovat různé formy aktivit (především nenáročnou turistiku, agroturistiku, cykloturistiku) a mohou se také účastnit kulturních událostí v obcích. Nabídka turistických služeb na celém území je však značně diverzifikována a částečně limitována a její kvalita není mnohdy dostatečná. Koncepční řízení cestovního ruchu na území MAS bohužel stále chybí, což se negativně odráží v koordinaci aktivit na podporu turismu, nedostatečně nabídce i prezentaci a propagaci regionu. Stále nedostatečným se jeví marketing území jakožto

přitažlivé turistické destinace. Přitom ohrožení v podobě konkurence obdobně turisticky orientovaných oblastí je značné. Rozvoji cestovního ruchu nenapomáhá ani nejasné rozdělení pravomocí při ovlivňování cestovního ruchu ze strany orgánů veřejné správy. Příležitosti pro rozvoj kultury a cestovního ruchu lze spatřit především v koordinované spolupráci obcí, spolupráci místních podnikatelů mezi sebou i s obcemi, podpořené vhodně nastavenými a zacílenými dotačními programy, postupně zlepšované nabídce odpovídající potenciálu regionu a také v jistém oživení regionu příchodem mladých, aktivních a vzdělaných obyvatel.

Je pozitivní, že celé území MAS patří mezi klidné a bezpečné lokality, kde nejsou výrazné problémy s kriminalitou, které by podvazovaly rozvojové aktivity obcí. Tyto aktivity jsou realizovány i díky spolupráci na úrovni mikroregionů. Místní akční skupina jako další forma spolupráce se teprve prosazuje a musí si postupně vybudovat svou pozici a přesvědčit regionální aktéry o své užitečnosti, což není v nesourodém a relativně velkém území snadné. Musí také nalézt vhodné partnery pro spolupráci mimo region, ať již v rámci České republiky nebo v zahraničí (příhraničí). Problémem může být nízká míra ochoty spolupráce mezi partnery. Proto je potřebné využívat programy pro podporu místní spolupráce, komunitně vedeného místního rozvoje, včetně poradenství a vzdělávání.

Situace ohledně sociálně vyloučených lokalit a problémových skupin obyvatelstva není zatím považována za nadstandardně problematickou, hrozí však její zhoršení v případě nedostatečné aktivity obcí a zájmových skupin, především pak v Jindřichově Hradci, kde lze pozorovat mírný nárůst tohoto problému. Na území MAS se týká převážně romské populace.

2.4. Analýza problémů a potřeb území MAS Česká Kanada

Analýze problémů a potřeb území předcházelo **zhodnocení jeho rozvojového potenciálu**, který je možno chápat jako konkretizaci silných stránek území se zohledněním příležitostí a ohrožení vnějšího prostředí. Rozvojový potenciál představuje základnu území, kterou je možné využít při řešení jeho problémů a potřeb.

Rozvojový potenciál je spjat především s **relativním dostatkem pracovní síly, fungujícími technickými sítěmi, základním zázemím občanské vybavenosti** a taktéž s **nastavenou spoluprací obcí v rámci mikroregionů a MAS**. Území je poměrně **stabilní**, co se týče vývoje zaměstnanosti, podnikatelských příležitostí, dopravních uzlů a komunikací, tradice místní výroby a zemědělství nebo vývoje cestovního ruchu. Větší potenciál má zejména přirozené centrum v podobě **města Jindřichova Hradce a jeho okolí**, menší pak malé obce na periférii a mimo hlavní komunikační trasy. Rozvojový potenciál tedy ukazuje, že je z čeho vycházet při řešení problémů s cílem uspokojit potřeby předmětného území.

Problémy a potřeby území souvisejí s konkretizací slabých stránek v rámci externích podmínek zkoumaného území a jsou uvedeny v tabulkách níže (řazeno dle tematických oblastí strategické analýzy). Hodnocení významnosti je provedeno na škále „malý - střední - velký“ se zohledněním názorů místních aktérů a výsledků SWOT analýzy. V tabulkách je také uvedena vazba na strategickou část SCLLD, konkrétně na příslušné cíle a opatření, a vazba na ESI fondy (Evropské strukturální a investiční fondy), které bude možné využít pro financování opatření vedoucích k řešení problémů a uspokojení potřeb území.

Tabulka 14 Rozvojové problémy území: Ekonomika; trh práce a zaměstnanost

Rozvojové problémy území	Význam	Návaznost na strategickou část SCLLD	ESI fondy
nedostatečná podpora místních podnikatelů	velký	Cíl 1.1: Opatření: 1.1.1, 1.1.2, 1.1.3 Cíl 1.2: Opatření 1.2.1	OPZ, PRV
stagnace ekonomické aktivity zaměstnavatelů	velký	Cíl 1.1: Opatření: 1.1.1, 1.1.2, 1.1.3 Cíl 1.3: Opatření 1.3.4	PRV, OPZ
nedostatečná podpora lokální zemědělské produkce	velký	Cíl 1.2: Opatření 1.2.1, 1.2.2	PRV
nesoulad struktury pracovní síly s požadavky trhu práce	velký	Cíl 1.3: Opatření 1.3.2, 1.3.3	Z jiných zdrojů
lokality s nedostatkem pracovních příležitostí	střední	Cíl 1.1: Opatření:1.1.3 Cíl 1.3: Opatření 1.3.4	OPZ, PRV
málo fungující a rozvinutá síť lokálních výrobců	střední	Cíl 1.2: Opatření 1.2.2	PRV
nedostatečná spolupráce subjektů trhu práce	malý	Cíl 1.3: Opatření 1.3.1	PRV

Tabulka 15 Rozvojové potřeby území: Ekonomika; trh práce a zaměstnanost

Rozvojové potřeby území	Význam	Návaznost na strategickou část SCLLD	ESI fondy
zvýšení ekonomické aktivity místních podnikatelů	velký	Cíl 1.1: Opatření: 1.1.1, 1.1.2, 1.1.3	PRV, OPZ
podpora činnosti lokálních výrobců a producentů v souladu s jejich potřebami	velký	Cíl 1.2: Opatření 1.2.1, 1.2.2	PRV
zvýšení souladu kvalifikace pracovní síly s potřebami místních zaměstnavatelů	velký	Cíl 1.3: Opatření 1.3.2, 1.3.3	Z jiných zdrojů
příchod nových zaměstnavatelů využívajících potenciálu lokální pracovní síly	střední	Cíl 1.1: Opatření 1.1.3	PRV, OPZ
vytváření místních podnikatelských řetězců	střední	Cíl 1.1: Opatření: 1.1.2	PRV
vznik pracovních míst v lokalitách s nízkou nabídkou pracovních příležitostí	střední	Cíl 1.3: Opatření 1.3.4	OPZ, PRV
zlepšení spolupráce obcí, podnikatelů, hospodářské komory, úřadu práce a škol	malý	Cíl 1.3: Opatření 1.3.1	PRV

Tabulka 16 Rozvojové problémy území: Dopravní a technická infrastruktura; občanská vybavenost

Rozvojové problémy území	Význam	Návaznost na strategickou část SCLLD	ESI fondy
nevyhovující stav doprovodné dopravní infrastruktury	velký	Cíl 2.1: Opatření 2.1.3	IROP
nevyhovující kvalita silnic nižších tříd	velký	Cíl 2.1: Opatření 2.1.2	Z jiných zdrojů
špatná dostupnost sociálních služeb	velký	Cíl 2.3: Opatření 2.3.1	IROP, OPZ
nevyhovující stav mateřských a základních škol	velký	Cíl 2.4: Opatření 2.4.1	IROP
nedostatečná pomoc osobám ohroženým sociální exkluzí	velký	Cíl 2.3: Opatření 2.3.2, 2.3.3, 2.3.4	IROP, OPZ
nedostatečná úroveň prevence sociálního vyloučení	střední	Cíl 2.3: Opatření 2.3.4	IROP, OPZ
nedostatečné využívání moderních výukových pomůcek	střední	Cíl 2.4: Opatření 2.4.2	IROP
nevyhovující stav zázemí mateřských a základních škol	střední	Cíl 2.4: Opatření 2.4.3	Z jiných zdrojů
nižší kvalita technické infrastruktury v místních částech obcí	střední	Cíl 2.2: Opatření 2.2.1	OPŽP
nedostatečný rozsah a kvalita cyklostezek a cyklotras	střední	Cíl 2.1: Opatření 2.1.1	IROP, PRV
nevyhovující stav zeleně v obcích	malý	Cíl 2.2: Opatření 2.2.1	OPŽP
nevyhovující stav zařízení pro volný čas dětí a mládeže	malý	Cíl 2.4: Opatření 2.4.4	IROP, OPZ
horší dostupnost služeb orgánů veřejné správy pro občany	malý	Cíl 2.5: Opatření 2.5.1	IROP
vysoká energetická náročnost budov	malý	Cíl 2.2: Opatření 2.2.2	OPŽP

Tabulka 17 Rozvojové potřeby území: Dopravní a technická infrastruktura; občanská vybavenost

Rozvojové potřeby území	Význam	Návaznost na strategickou část SCLLD	ESI fondy
zlepšení stavu komunikací a doprovodné dopravní infrastruktury	velký	Cíl 2.1: Opatření 2.1.1, 2.1.2, 2.1.3	IROP
zlepšení stavu budov, vybavení a zázemí mateřských a základních škol	velký	Cíl 2.4: Opatření 2.4.1, 2.4.2, 2.4.3	IROP+ jiné zdroje
podpora osob ohrožených sociální exkluzí	velký	Cíl 2.3: Opatření 2.3.2, 2.3.3, 2.3.4	IROP, OPZ
zlepšení dostupnosti sociálních služeb a služeb pro osoby sociálně vyloučené a osoby sociálním vyloučením ohrožené.	velký	Cíl 2.3: Opatření 2.3.1	IROP
řešení problému sociálního bydlení	velký	Cíl 2.3: Opatření 2.3.3	IROP
zlepšení zázemí pro volnočasové aktivity dětí a mládeže	střední	Cíl 2.4: Opatření 2.4.4	IROP
zlepšení stavu zeleně a technické infrastruktury v obcích a místních částech obcí	střední	Cíl 2.2: Opatření 2.2.1	OPŽP
snížení energetické náročnosti veřejných budov	malý	Cíl 2.2: Opatření 2.2.2	OPŽP
zlepšení možnosti využívat služeb veřejné správy pro občany	malý	Cíl 2.5: Opatření 2.5.1	Jiné zdroje

Tabulka 18 Rozvojové problémy území: Životní prostředí, zemědělství, energetika, odpadové hospodářství

Rozvojové problémy území	Význam	Návaznost na strategickou část SCLLD	ESI fondy
nedostatečná podpora subjektů v zemědělství a lesnictví	velký	Cíl 3.2: Opatření 3.2.2, 3.2.3	PRV
nevhodné spalování odpadu v domácnostech	velký	Cíl 3.1: Opatření 3.1.2	OPŽP
nedostatečné možnosti třídění a zpracování odpadu	velký	Cíl 3.3: Opatření 3.3.1, 3.3.2	OPŽP
nízká diverzifikace intenzivního zemědělství	velký	Cíl 3.2: Opatření 3.2.1	PRV
nedostatek vody v krajině a v půdě	velký	Cíl 3.1: Opatření 3.1.1	OPŽP
riziko lokálních záplav	střední	Cíl 3.1: Opatření 3.1.1	IROP
nízká diverzifikace podnikatelských aktivit zemědělců	střední	Cíl 3.2: Opatření 3.2.1	PRV
nízká informovanost lidí o potřebách a ohroženích krajiny	malý	Cíl 3.4: Opatření 3.4.1	IROP
nevyhovující stav lesních a polních cest	malý	Cíl 3.2: Opatření 3.2.4	PRV
nedostatečný krajinný management	malý	Cíl 3.4: Opatření 3.4.2	OPŽP

Tabulka 19 Rozvojové potřeby území: Životní prostředí, zemědělství, energetika, odpadové hospodářství

Rozvojové potřeby území	Význam	Návaznost na strategickou část SCLLD	ESI fondy
zlepšení podpory místních podnikatelů v zemědělství a lesnictví	velký	Cíl 3.2: Opatření 3.2.1, 3.2.2, 3.2.3	PRV
zlepšení možností ekologického třídění odpadu a jeho zpracování	velký	Cíl 3.3: Opatření 3.3.1, 3.3.2	OPŽP
řešení problému spalování nevhodného odpadu v domácnostech	velký	Cíl 3.1: Opatření 3.1.2	OPŽP
aktivity pro udržení vody v krajině a půdě	velký	Cíl 3.1: Opatření 3.1.1	OPŽP
prevence rizika lokálních záplav	střední	Cíl 3.1: Opatření 3.1.1	IROP
zlepšení stavu lesních a polních cest	střední	Cíl 3.2: Opatření 3.2.4	PRV
osvěta o potřebách a ohrožení současné krajiny	malý	Cíl 3.4: Opatření 3.4.1	PRV
realizace projektů krajinného managementu	malý	Cíl 3.4: Opatření 3.4.2	OPŽP

Tabulka 20 Rozvojové problémy území: Kultura, volný čas; cestovní ruch

Rozvojové problémy území	Význam	Návaznost na strategickou část SCLLD	ESI fondy
místy chybějící turistická infrastruktura	velký	Cíl 4.1: Opatření 4.1.1, 4.1.2	PRV + jiné zdroje
variabilní kvalita turistického zázemí	velký	Cíl 4.1: Opatření 4.1.2	PRV
vysoká sezónnost s dominantní letní sezónou	střední	Cíl 4.1: Opatření 4.1.1, 4.1.3	Jiné zdroje
nedostatečná revitalizace kulturních památek	střední	Cíl 4.1: Opatření 4.1.3	Jiné zdroje

Tabulka 21 Rozvojové potřeby území: Kultura, volný čas; cestovní ruch

Rozvojové potřeby území	Význam	Návaznost na strategickou část SCLLD	ESI fondy
zlepšení dostupnosti a kvality turistické infrastruktury	velký	Cíl 4.1: Opatření 4.1.1, 4.1.2	PRV + jiné zdroje
prodloužení turistické sezóny mimo letní měsíce	střední	Cíl 4.1: Opatření 4.1.1, 4.1.3	Jiné zdroje
revitalizace kulturních památek	střední	Cíl 4.1: Opatření 4.1.3	Jiné zdroje

Tabulka 22 Rozvojové problémy území: Politika rozvoje území

Rozvojové problémy území	Význam	Návaznost na strategickou část SCLLD	ESI fondy
slabé využívání komunitního přístupu k řešení problémů	velký	Cíl 5.2: Opatření 5.2.1, 5.2.2	PRV + jiné zdroje
nedostatečná spolupráce obcí v rámci MAS	velký	Cíl 5.1: Opatření 5.1.1	PRV
nedostatečná spolupráce obcí s místními aktéry	velký	Cíl 5.1: Opatření 5.1.1	PRV
nedostatečné finanční a lidské zdroje pro činnost MAS	střední	Cíl 5.1: Opatření 5.1.2	Jiné zdroje
nízká úroveň meziregionální a mezinárodní spolupráce	střední	Cíl 5.1: Opatření 5.1.3	PRV

Tabulka 23 Rozvojové potřeby území: Politika rozvoje území

Rozvojové potřeby území	Význam	Návaznost na strategickou část SCLLD	ESI fondy
podpora využívání komunitního přístupu k řešení místních problémů	velký	Cíl 5.2: Opatření 5.2.1, 5.2.2	PRV + jiné zdroje
zlepšení partnerství obcí a spolupráce obcí s dalšími místními aktéry	velký	Cíl 5.1: Opatření 5.1.1	PRV
stabilizace finančních zdrojů MAS	střední	Cíl 5.1: Opatření 5.1.2	Jiné zdroje
zvýšení úrovně meziregionální a mezinárodní spolupráce	střední	Cíl 5.1: Opatření 5.1.3	PRV

Území MAS Česká Kanada trpí celou řadou problémů, které podvazují jeho rozvoj. Jde především o jistou stagnaci ekonomických aktivit místních podnikatelských subjektů a z toho plynoucí rigiditu na trhu práce. Přestože území jako celek vykazuje příznivé hodnoty míry nezaměstnanosti, existují v něm oblasti, především na periferii, kde nabídka pracovních příležitostí není dostatečná. V území lze také pozorovat určitý rozpor mezi kvalifikační strukturou pracovní síly a reálnými požadavky zaměstnavatelů. Venkovské a periferní území také vykazují nevyhovující stav dopravní a technické infrastruktury a rovněž zařízení pro vzdělávání dětí a mládeže, včetně jejich zázemí. Celé území je pak poddimenzováno v oblasti sociálních služeb, jejichž dostupnost není pro mnoho obyvatel dostatečná a je zde také riziko jejich možného sociálního vyloučení. Vzhledem k charakteru území lze za významný problém rovněž považovat nedostatečnou podporu zemědělců a lesníků a péči o krajinu a půdu, která trpí nedostatkem vody. Vhodné by bylo také podpořit domácnosti při přechodu na ekologické formy vytápění a motivovat je k ještě vyšší intenzitě třídění odpadu. V oblasti cestovního ruchu se problémy vyskytují především v kvalitě a dostupnosti turistické infrastruktury a to opět spíše ve venkovských a

periferních oblastech. Návštěvnost území je také **značně sezónní**, což se projevuje i do místní ekonomiky. Přes poměrně dobře fungující spolupráci obcí v rámci mikroregionů na území MAS Česká Kanada, je doposud **komunitní způsob řešení problémů využíván velmi slabě**. Obce se zatím učí spolupracovat s místními aktéry i spolupracovat v širším území, než je území mikroregionů. To platí i o samotné místní akční skupině, která se **doposud etabluje** jako aktér regionálního rozvoje a **hledá své partnery pro spolupráci** na národní i mezinárodní úrovni.

Výše uvedené skutečnosti odráží **rozvojové potřeby území**. Ty primárně vychází z identifikovaných problémů, avšak rovněž zohledňují potenciál regionu k jejich naplnění. Způsob naplnění je detailně popsán ve strategické části SCLLD, avšak již nyní je zřetelné, na které potřeby se strategie svými opatřeními primárně zaměřuje. Jsou to potřeby s nejvyšším významem pro rozvoj území, mezi které lze zařadit **potřeby řešení místní zaměstnanosti**, zejm. co se týče nabídky a struktury pracovních míst, dále **podpory mikro, malého a středního podnikání, zlepšení stavu technické a dopravní infrastruktury obcí, zlepšení občanské vybavenosti a dostupnosti sociálních služeb** a také potřeba **řešení problémů v oblasti současně nastaveného zemědělství a aktuálních problémů v krajině**. Mezi další výraznější potřeby území lze řadit zlepšení dostupnosti péče pro osoby ohrožené sociálním vyloučením na základě věku, tělesně postižené a imobilní, od pomocných služeb, přes dostupnost bydlení pro osoby ohrožené sociálním vyloučením na základě věku, tělesně postižené a imobilní až po paliativní péči. Z pohledu obcí vyvstává potřeba řešit **sociální bydlení**. Nemělo by se zapomenout ani na aktivity směřující ke **zvyšování kvality a dostupnosti turistické infrastruktury** a aktivity rozvíjející oblast **spolupráce aktérů místního a regionálního rozvoje**.

3. STRATEGICKÁ ČÁST

Hierarchická struktura strategické části SCLLD se odvíjí od závěrů části analytické, především ze SWOT analýza a analýzy rozvojových problémů a potřeb. Ty byly zohledněny při formulaci rozvojové vize a strategického cíle území MAS Česká Kanada, jakožto cílů nejvyšší hierarchické úrovně. Tvůrci strategie využily závěry pěti zkoumaných tematických oblastí pro rozpracování vize a globálního strategického cíle do pěti klíčových oblastí rozvoje území, resp. pro stanovení jim přiřazených strategických cílů a specifických cílů, jakožto cílů druhé a třetí hierarchické úrovně. Na nejnižší hierarchické úrovni jsou pak pro každý specifický cíl definována konkrétní opatření, příp. také podopatření, vedoucí k jeho dosažení. Výše uvedené znázorňuje následující schéma.

Obrázek 10 Hierarchická struktura strategické části SCLLD MAS Česká Kanada



Zdroj: vlastní zpracování

3.1. Stanovení vize, strategických cílů, specifických cílů a opatření

Strategická vize je koncipována jako dlouhodobě a široce pojatý rozvojový cíl, který vychází z provedených analýz. Text vize v sobě integruje názory místních aktérů, měla by tak být všeobecně akceptovatelná a umožnit všem zapojeným aktérům participovat na jejím dosažení.

Vize rozvoje území MAS Česká Kanada pro období 2014 – 2020 je následující:

MAS Česká Kanada je moderním venkovským regionem, nabízejícím dostatek pracovních příležitostí, kvalitní zázemí pro život a odpočinek, široké spektrum dostupných služeb a také zachovalé přírodní, kulturní a historické bohatství tak, aby bylo příjemným místem k životu pro všechny generace, atraktivním pro malé i velké podnikatele a vyhledávaným cílem tuzemských a zahraničních návštěvníků, a to při respektování principů udržitelného rozvoje s maximálně možným zapojením všech místních aktérů.

V rámci formulované vize se aktéři budou při rozvoji území řídit především následujícími principy:

- udržitelný rozvoj po stránce ekonomické, sociální a environmentální;
- podpora a rozvíjení spolupráce a partnerství;
- zachování kulturního a přírodního bohatství.

Strategický cíl je zformulován na základě závěrů analytické části a konkretizuje stanovenou vizi tak, aby bylo možno formulovat klíčové oblasti rozvoje území a přiřadit jim vlastní strategické cíle, cíle specifické a následně navrhnout vhodná opatření a podopatření pro jejich dosažení.

Strategický cíl rozvoje území MAS Česká Kanada pro období 2014 – 2020 je následující:

MAS Česká Kanada bude do roku 2020 regionem, který umožní svým obyvatelům nalézt vhodné pracovní uplatnění, žít v harmonickém, bezpečném a zdravém prostředí, které zároveň skýtá dostatek příležitostí pro kulturní a společenské aktivity, turistiku a smysluplné trávení volného času.

3.1.1 Stanovení klíčových oblastí rozvoje, strategických a specifických cílů

Navržené klíčové oblasti rozvoje logicky reflektují tematické oblasti zkoumané v analytické části SCLLD; vycházejí z provedených analýz a jejich syntézy v podobě matice SWOT a tabulek rozvojových problémů a potřeb. Klíčové oblasti rozvoje a jim podřazené strategické a specifické cíle jsou provázány se strategickým cílem rozvoje území MAS Česká Kanada.

Klíčové oblasti rozvoje představují ucelené tematicky uzavřené celky, které jsou podrobněji rozpracovány. Pro každou z oblastí je stanoven vlastní strategický cíl a několik specifických cílů, k nimž jsou navržena opatření a podopatření pro jejich naplnění.

3.1.1.1 Klíčová oblast rozvoje 1: Místní ekonomika

Tato oblast se snaží podpořit podnikatelské prostředí v regionu a tím i dostatek pracovních příležitostí pro obyvatele. Cílí na podporu stávajících podnikatelů, vytvoření podmínek pro příchod nových podnikatelských subjektů a na zlepšení situace na trhu práce díky spolupráci regionálních partnerů a zajištění většího souladu mezi požadavky trhu práce a kvalifikační strukturou obyvatelstva. Svým zaměřením tak reflektuje problémy a potřeby spojené s tematickou oblastí A. Ekonomika; trh práce a zaměstnanost, kdy se částečně prolíná i do zemědělství v tematické oblasti C.

Strategický cíl klíčové oblasti rozvoje 1

Rozvoj místního podnikání a podpora zaměstnanosti

Pro tuto oblast jsou stanoveny následující specifické cíle:

- Cíl 1.1: Podpora činnosti stávajících i nových podnikatelů a živnostníků
- Cíl 1.2: Zvýšení odbytu regionálních výrobků a potravin
- Cíl 1.3: Zlepšení situace na regionálním trhu práce

3.1.1.2 Klíčová oblast rozvoje 2: Kvalita života ve městech a obcích

Tato oblast má za cíl zlepšit životní podmínky obyvatel, a to především ve venkovských sídlech, díky investicím do dopravní infrastruktury, veřejných budov, sociálních služeb a zařízení a podpoře vzdělávání dětí a mládeže. Vytváří také podmínky pro zvýšení efektivity výkonu veřejné správy. Navržené cíle vycházejí ze závěrů tematické oblasti B. Dopravní a technická infrastruktura; občanská vybavenost.

Strategický cíl klíčové oblasti rozvoje 2

Zvýšení kvality místní infrastruktury, kvality a dostupnosti služeb pro zlepšení života v obcích

Pro tuto oblast jsou stanoveny následující specifické cíle:

- Cíl 2.1: Zvýšení bezpečnosti dopravy a rozvoj udržitelné dopravní infrastruktury
- Cíl 2.2: Zlepšení stavu veřejných prostor a budov
- Cíl 2.3: Zvýšení kvality a dostupnosti sociálních služeb
- Cíl 2.4: Zlepšení podmínek pro vzdělávání a trávení volného času dětí a mládeže
- Cíl 2.5: Zvyšování efektivity a transparentnosti veřejné správy

3.1.1.3 Klíčová oblast rozvoje 3: Životní prostředí a zemědělství

Oblast je zaměřena jak na obyvatele regionu, tak na podnikatele, především v zemědělství a lesnictví, které hrají v regionu významnou roli. Snaží se přispět ke zlepšení slabín v této oblasti a posílení rozvojového potenciálu, který zatím není velký. Její význam je umocněn úzkým provázáním s dalšími prioritními oblastmi, kdy úroveň životního prostředí a zemědělské produkce ovlivňuje pracovní příležitosti, kvalitu života, a má také vazbu na oblast cestovního ruchu, ve které životní prostředí působí jako jeden z determinantů návštěvy regionu. Oblast ve svých cílech odráží problémy a potřeby tematické oblasti C. Životní prostředí; energetika; odpadové hospodářství; zemědělství.

Strategický cíl klíčové oblasti rozvoje 3

Podpora udržitelného rozvoje prostřednictvím funkční a zdravé krajiny a moderního zemědělství

Pro tuto oblast jsou stanoveny následující specifické cíle:

- Cíl 3.1: Zajištění stabilní a funkční krajiny a zdravého ovzduší
- Cíl 3.2: Podpora udržitelného zemědělství a lesního hospodářství
- Cíl 3.3: Zlepšení způsobu recyklace a likvidace odpadů
- Cíl 3.4: Zlepšení managementu krajiny a udržitelného rozvoje

3.1.1.4 Klíčová oblast rozvoje 4: Cestovní ruch

Oblast se soustředí na vytvoření vhodných podmínek pro návštěvníky regionu, které využívají potenciálu oblasti v cestovním ruchu a jsou v souladu s politikou udržitelného rozvoje. Přestože hybnou silou jsou tuzemští a zahraniční návštěvníci, oblast cílí primárně na místní podnikatele ve venkovském cestovním ruchu, v souladu s místním potenciálem a podporovanými aktivitami. V konečném důsledku by se pozitivní efekty měly přenést i na místní obyvatele formou tvorby pracovních míst, příp. také zlepšením infrastruktury a životního prostředí. Navržené cíle mají základ v závěrech zkoumání tematické oblasti D. Kultura a volný čas; cestovní ruch.

Strategický cíl klíčové oblasti rozvoje 4

Podpora místního rozvoje prostřednictvím zvýšení kvality turistické infrastruktury

Pro tuto oblast je stanoven následující specifický cíl:

- Cíl 4.1: Rozvoj sítě kvalitní turistické infrastruktury

3.1.1.5 Klíčová oblast rozvoje 5: Spolupráce pro udržitelný rozvoj

Tuto oblast lze chápat jako zastřešující a aktivizující pro oblasti předchozí. Spolupráce zapojených místních aktérů by totiž měla být jedním ze základních rozvojových předpokladů pro všechny stanovené klíčové oblasti a měla by být dlouhodobě koordinována, ideálně i formálně zakotvena. Podstatnou je zde činnost MAS Česká Kanada, která slouží jako servisní, poradenská a administrativní organizace, založená na principech komunitně vedeného rozvoje se silným akcentem právě na aspekt spolupráce, a také stávající aktivity zapojených mikroregionů. Podklady pro formulaci cílů této oblasti je možné nalézt v závěrech tematické oblasti E. Politika rozvoje území.

Strategický cíl klíčové oblasti rozvoje 5

Zlepšení kvality spolupráce v oblasti veřejné správy a místních komunit

Pro tuto oblast jsou stanoveny následující specifické cíle:

- Cíl 5.1: Zabezpečení koordinace a rozvoje spolupráce místních aktérů
- Cíl 5.2: Podpora a propagace komunitního přístupu k rozvoji území

3.1.2 Opatření a podopatření rozvoje území MAS Česká Kanada

Opatření a podopatření jsou ve struktuře strategické části SCLLD nejkonkrétnějším vyjádřením rozvojových záměrů na daném území. Lze je chápat jako „nástroje“ k dosažení strategických a specifických cílů klíčových oblastí rozvoje. Reagují na hlavní problémy a potřeby rozvoje území, které byly formulovány místními aktéry a které mají odraz v provedené analýze území. Výše uvedené je přehledně shrnuto v následujících tabulkách, které jsou uváděny podle formulovaných klíčových oblastí rozvoje.

Tabulka 24 Opatření pro klíčovou oblast rozvoje 1: Místní ekonomika

Klíčová oblast rozvoje 1: Místní ekonomika			
Cíl 1.1: Podpora činnosti stávajících i nových podnikatelů a živnostníků		Reakce na problémy území	Reakce na potřeby území
Opatření 1.1.1	Podpora zavádění inovativních forem výroby, inovativních přístupů a nových technologií	<ul style="list-style-type: none"> - nedostatečná podpora místních podnikatelů - stagnace ekonomické aktivity zaměstnavatelů 	<ul style="list-style-type: none"> - zvýšení ekonomické aktivity místních podnikatelů
Opatření 1.1.2	Podpora místních živnostníků, drobných podnikatelů, včetně sociálních podniků	<ul style="list-style-type: none"> - nedostatečná podpora místních podnikatelů - stagnace ekonomické aktivity zaměstnavatelů 	<ul style="list-style-type: none"> - zvýšení ekonomické aktivity místních podnikatelů - vytváření místních podnikatelských řetězců
Opatření 1.1.3	Podpora nových podnikatelských aktivit	<ul style="list-style-type: none"> - nedostatečná podpora místních podnikatelů - stagnace ekonomické aktivity zaměstnavatelů - lokality s nedostatkem pracovních příležitostí 	<ul style="list-style-type: none"> - zvýšení ekonomické aktivity místních podnikatelů - příchod nových zaměstnavatelů využívajících potenciálu lokální pracovní síly
Cíl 1.2: Zvýšení odbytu regionálních výrobků a potravin		Reakce na problémy území	Reakce na potřeby území
Opatření 1.2.1	Podpora producentů regionálních výrobků a potravin	<ul style="list-style-type: none"> - nedostatečná podpora místních podnikatelů - nedostatečná podpora lokální zemědělské produkce 	<ul style="list-style-type: none"> - podpora činnosti lokálních výrobců a producentů v souladu s jejich potřebami
Podopatření	1.2.1.1 Rekonstrukce a opravy prostor včetně technologií pro výrobu a zpracování 1.2.1.2 Spolupráce regionálních aktérů při odbytu regionálních výrobků a potravin		
Opatření 1.2.2	Podpora prodeje a zvyšování kvality regionálních výrobků a potravin	<ul style="list-style-type: none"> - stagnace ekonomické aktivity zaměstnavatelů - málo fungující a rozvinutá síť lokálních výrobců 	<ul style="list-style-type: none"> - podpora činnosti lokálních výrobců a producentů v souladu s jejich potřebami
Podopatření	1.2.2.1 Zavedení regionální značky 1.2.2.2 Podpora prodeje ze dvora, stánky, apod.		
Cíl 1.3: Zlepšení situace na regionálním trhu práce		Reakce na problémy území	Reakce na potřeby území
Opatření 1.3.1	Podpora spolupráce regionálních partnerů na trhu práce	<ul style="list-style-type: none"> - nedostatečná spolupráce subjektů trhu práce 	<ul style="list-style-type: none"> - zlepšení spolupráce obcí, podnikatelů, hospodářské komory, úřadu práce a škol
Opatření 1.3.2	Podpora učňovských oborů pro regionální trh práce	<ul style="list-style-type: none"> - nesoulad struktury pracovní síly s požadavky trhu práce 	<ul style="list-style-type: none"> - zvýšení souladu kvalifikace pracovní síly s potřebami místních zaměstnavatelů
Opatření 1.3.3	Podpora celoživotního a profesního vzdělávání a rekvalifikací	<ul style="list-style-type: none"> - nesoulad struktury pracovní síly s požadavky trhu práce 	<ul style="list-style-type: none"> - zvýšení souladu kvalifikace pracovní síly s potřebami místních zaměstnavatelů
Opatření 1.3.4	Podpora tvorby pracovních míst v lokalitách s nedostatkem pracovních příležitostí	<ul style="list-style-type: none"> - stagnace ekonomické aktivity zaměstnavatelů - lokality s nedostatkem pracovních příležitostí 	<ul style="list-style-type: none"> - vznik pracovních míst v lokalitách s nízkou nabídkou pracovních příležitostí

Výčet souvisejících opatření ke strategickému cíli 1

- Opatření 3.1.2 Podpora využívání ekologických forem vytápění a obnovitelných zdrojů
- Opatření 3.2.1 Podpora nezemědělské činnosti a diverzifikované zemědělské produkce
- Opatření 3.2.2 Podpora investic do zemědělských staveb a technologií
- Opatření 3.3.1 Podpora třídění komunálního odpadu
- Opatření 3.3.2 Podpora ekologických způsobů zpracování odpadů
- Opatření 3.4.1 Podpora osvěty a vzdělávání v oblasti ochrany životního prostředí
- Opatření 4.1.2 Podpora rozšiřování a zkvalitňování sítě venkovských ubytovacích a stravovacích zařízení
- Opatření 5.1.1 Podpora rozvoje partnerství a spolupráce mezi místními aktéry
- Opatření 5.1.3 Podpora meziregionální a mezinárodní spolupráce

Tabulka 25 Opatření pro klíčovou oblast rozvoje 2: Kvalita života ve městech a obcích

Klíčová oblast rozvoje 2: Kvalita života ve městech a obcích			
Cíl 2.1: Zvýšení bezpečnosti dopravy a rozvoj udržitelné dopravní infrastruktury		Reakce na problémy území	Reakce na potřeby území
Opatření 2.1.1	Podpora výstavby a modernizace cyklostezek a cyklotras	- nedostatečný rozsah a kvalita cyklostezek a cyklotras	- zlepšení stavu komunikací a doprovodné dopravní infrastruktury
Opatření 2.1.2	Podpora rekonstrukce silniční infrastruktury	- nevyhovující kvalita silnic nižších tříd	- zlepšení stavu komunikací a doprovodné dopravní infrastruktury
Opatření 2.1.3	Podpora modernizace a rozšiřování doprovodné dopravní infrastruktury	- nevyhovující stav doprovodné dopravní infrastruktury	- zlepšení stavu komunikací a doprovodné dopravní infrastruktury
Cíl 2.2: Zlepšení stavu veřejných prostor a budov		Reakce na problémy území	Reakce na potřeby území
Opatření 2.2.1	Podpora obnovy zeleně a výstavby technické infrastruktury v obcích	- nižší kvalita technické infrastruktury v místních částech obcí - nevyhovující stav zeleně v obcích	- zlepšení stavu zeleně a technické infrastruktury v obcích a místních částech obcí
Opatření 2.2.2	Podpora modernizace a snižování energetické náročnosti budov	- vysoká energetická náročnost budov	- snížení energetické náročnosti veřejných budov
Cíl 2.3: Zvýšení kvality a dostupnosti sociálních služeb		Reakce na problémy území	Reakce na potřeby území
Opatření 2.3.1	Podpora zvyšování dostupnosti terénních a stacionárních sociálních služeb	- špatná dostupnost sociálních služeb	- zlepšení dostupnosti sociálních služeb a služeb pro seniory
Podopatření	2.3.1.1 Zlepšení dostupnosti sociálních služeb nad rámec zákona 108/2006 Sb. 2.3.1.2 Zvýšení dostupnosti terénních a stacionárních sociálních služeb		
Opatření 2.3.2	Podpora začleňování osob ohrožených sociálním vyloučením do pracovního a běžného života	- nedostatečná pomoc osobám ohroženým sociální exkluzí	- podpora osob ohrožených sociální exkluzí
Opatření 2.3.3	Podpora výstavby sociálního bydlení pro osoby ohrožené sociálním vyloučením	- nedostatečná pomoc osobám ohroženým sociální exkluzí	- podpora osob ohrožených sociální exkluzí - řešení problému sociálního bydlení
Opatření 2.3.4	Podpora vzniku komunitních a nízkoprahových center	- nedostatečná pomoc osobám ohroženým sociální exkluzí - nedostatečná úroveň prevence sociálního vyloučení	- podpora osob ohrožených sociální exkluzí
Podopatření	2.3.4.1 Podpora služeb dle zákona č. 108/2006 Sb. v nízkoprahových centrech 2.3.4.2 Výstavba a rekonstrukce komunitních a nízkoprahových center		
Cíl 2.4: Zlepšení podmínek pro vzdělávání a trávení volného času dětí a mládeže		Reakce na problémy území	Reakce na potřeby území
Opatření 2.4.1	Podpora výstavby, rekonstrukce a	- nevyhovující stav mateřských a	- zlepšení stavu budov, vybavení a

	modernizace mateřských a základních škol	základních škol	zázemí mateřských a základních škol
Opatření 2.4.2	Podpora nákupu moderních výukových pomůcek pro rozvoj klíčových kompetencí žáků	- nedostatečné využívání moderních výukových pomůcek	- zlepšení stavu budov, vybavení a zázemí mateřských a základních škol
Opatření 2.4.3	Podpora výstavby a modernizace zařízení poskytující zázemí pro mateřské a základní školy	- nevyhovující stav zázemí mateřských a základních škol	- zlepšení stavu budov, vybavení a zázemí mateřských a základních škol
Opatření 2.4.4	Podpora výstavby a modernizace zařízení pro trávení volného času dětí a mládeže	- nevyhovující stav zařízení pro volný čas dětí a mládeže	- zlepšení zázemí pro volnočasové aktivity dětí a mládeže
Podopatření	2.4.4.1 Výstavba a modernizace zařízení pro trávení volného času dětí a mládeže 2.4.4.2 Podpora služeb v zařízeních typu školních družin, klubů, příměstských táborů 2.4.4.3 Podpora dětských skupin		
Cíl 2.5: Zvyšování efektivnosti a transparentnosti veřejné správy		Reakce na problémy území	Reakce na potřeby území
Opatření 2.5.1	Podpora zavádění informačních systémů do prostředí veřejné správy	- horší dostupnost služeb orgánů veřejné správy pro občany	- zlepšení možnosti využívat služeb veřejné správy pro občany

Výčet souvisejících opatření ke strategickému cíli 2

- Opatření 1.1.1 Podpora zavádění inovativních forem výroby, inovativních přístupů a nových technologií
- Opatření 1.3.2 Podpora učňovských oborů pro regionální trh práce
- Opatření 1.3.3 Podpora celoživotního a profesního vzdělávání a rekvalifikací
- Opatření 3.1.2 Podpora využívání ekologických forem vytápění a obnovitelných zdrojů
- Opatření 3.2.4 Podpora rekonstrukce lesních a polních cest
- Opatření 3.3.1 Podpora třídění komunálního odpadu
- Opatření 3.4.1 Podpora osvěty a vzdělávání v oblasti ochrany životního prostředí
- Opatření 4.1.1 Podpora výstavby a údržby turistických tras, cyklotras a naučných stezek
- Opatření 4.1.2 Podpora rozšiřování a zkvalitňování sítě venkovských ubytovacích a stravovacích zařízení
- Opatření 4.1.3 Zvyšování atraktivity a bezpečnosti kulturních památek
- Opatření 5.1.1 Podpora rozvoje partnerství a spolupráce mezi místními aktéry
- Opatření 5.1.2 Podpora rozšiřování kapacit místní akční skupiny
- Opatření 5.1.3 Podpora meziregionální a mezinárodní spolupráce
- Opatření 5.2.1 Podpora principu LEADER na všech úrovních
- Opatření 5.2.2 Podpora vytváření komunitních plánů

Tabulka 26 Opatření pro klíčovou oblast rozvoje 3: Životní prostředí a zemědělství

Klíčová oblast rozvoje 3: Životní prostředí a zemědělství			
Cíl 3.1: Zajištění stabilní a funkční krajiny a zdravého ovzduší		Reakce na problémy území	Reakce na potřeby území
Opatření 3.1.1	Podpora budování prvků pro zvýšení retenční schopnosti půdy a zadržování vody v krajině	- nedostatek vody v krajině a v půdě - riziko lokálních záplav	- aktivity pro udržení vody v krajině a půdě - prevence rizika lokálních záplav
Opatření 3.1.2	Podpora využívání ekologických forem vytápění a obnovitelných zdrojů	- nevhodné spalování odpadu v domácnostech	- řešení problému spalování nevhodného odpadu v domácnostech
Cíl 3.2: Podpora udržitelného zemědělství a lesního hospodářství		Reakce na problémy území	Reakce na potřeby území
Opatření 3.2.1	Podpora nezemědělské činnosti a diverzifikované zemědělské produkce	- nízká diverzifikace podnikatelských aktivit zemědělců - nízká diverzifikace intenzivního zemědělství	- zlepšení podpory místních podnikatelů v zemědělství a lesnictví
Podopatření	3.2.1.1 Podpora nezemědělského podnikání zemědělců 3.2.1.2 Podpora diverzifikované (rozdělené) zemědělské produkce		
Opatření 3.2.2	Podpora investic do zemědělských staveb a technologií	- nedostatečná podpora subjektů v zemědělství a lesnictví	- zlepšení podpory místních podnikatelů v zemědělství a lesnictví
Opatření 3.2.3	Podpora modernizace strojního vybavení a techniky pro práci v lese	- nedostatečná podpora subjektů v zemědělství a lesnictví	- zlepšení podpory místních podnikatelů v zemědělství a lesnictví
Opatření 3.2.4	Podpora rekonstrukce lesních a polních cest	- nevyhovující stav lesních a polních cest	- zlepšení stavu lesních a polních cest
Podopatření	3.2.4.1 Výstavba a rekonstrukce lesních cest 3.2.4.2 Výstavba a rekonstrukce polních cest		
Cíl 3.3: Zlepšení způsobu recyklace a likvidace odpadů		Reakce na problémy území	Reakce na potřeby území
Opatření 3.3.1	Podpora třídění komunálního odpadu	- nedostatečné možnosti třídění a zpracování odpadu	- zlepšení možností ekologického třídění odpadu a jeho zpracování
Opatření 3.3.2	Podpora ekologických způsobů zpracování odpadů	- nedostatečné možnosti třídění a zpracování odpadu	- zlepšení možností ekologického třídění odpadu a jeho zpracování
Cíl 3.4: Zlepšení managementu krajiny a udržitelného rozvoje		Reakce na problémy území	Reakce na potřeby území
Opatření 3.4.1	Podpora osvěty a vzdělávání v oblasti ochrany životního prostředí	- nízká informovanost lidí o potřebách a ohroženích krajiny	- osvěta o potřebách a ohrožení současné krajiny
Opatření 3.4.2	Podpora projektů krajinného managementu	- nedostatečný krajinný management	- realizace projektů krajinného managementu

Výčet souvisejících opatření ke strategickému cíli 3:

- Opatření 1.1.1 Podpora zavádění inovativních forem výroby, inovativních přístupů a nových technologií
- Opatření 1.1.2 Podpora místních živnostníků, drobných podnikatelů, včetně sociálních podniků
- Opatření 1.1.3 Podpora nových podnikatelských aktivit
- Opatření 1.2.1 Podpora producentů regionálních výrobků a potravin
- Opatření 1.2.2 Podpora prodeje a zvyšování kvality regionálních výrobků a potravin
- Opatření 1.3.3 Podpora celoživotního a profesního vzdělávání a rekvalifikací
- Opatření 1.3.4 Podpora tvorby pracovních míst v lokalitách s nedostatkem pracovních příležitostí
- Opatření 2.2.1 Podpora obnovy zeleně a výstavby technické infrastruktury v obcích
- Opatření 2.4.4 Podpora výstavby a modernizace zařízení pro trávení volného času dětí a mládeže
- Opatření 4.1.1 Podpora výstavby a údržby turistických tras, cyklotras a naučných stezek
- Opatření 4.1.2 Podpora rozšiřování a zkvalitňování sítě venkovských ubytovacích a stravovacích zařízení
- Opatření 4.1.3 Zvyšování atraktivity a bezpečnosti kulturních památek
- Opatření 5.1.1 Podpora rozvoje partnerství a spolupráce mezi místními aktéry

- Opatření 5.1.3 Podpora meziregionální a mezinárodní spolupráce
- Opatření 5.2.1 Podpora principu LEADER na všech úrovních
- Opatření 5.2.2 Podpora vytváření komunitních plánů

Tabulka 27 Opatření pro klíčovou oblast rozvoje 4: Cestovní ruch

Klíčová oblast rozvoje 4: Cestovní ruch			
Cíl 4.1: Rozvoj sítě kvalitní turistické infrastruktury		Reakce na problémy území	Reakce na potřeby území
Opatření 4.1.1	Podpora výstavby a údržby turistických tras, cyklotras a naučných stezek	<ul style="list-style-type: none"> - místy chybějící turistická infrastruktura - vysoká sezónnost s dominantní letní sezónou 	<ul style="list-style-type: none"> - zlepšení dostupnosti a kvality turistické infrastruktury - prodloužení turistické sezóny mimo letní měsíce
Opatření 4.1.2	Podpora rozšiřování a zkvalitňování sítě venkovských ubytovacích a stravovacích zařízení	<ul style="list-style-type: none"> - místy chybějící turistická infrastruktura - variabilní kvalita turistického zázemí 	<ul style="list-style-type: none"> - zlepšení dostupnosti a kvality turistické infrastruktury
Opatření 4.1.3	Zvyšování atraktivity a bezpečnosti kulturních památek	<ul style="list-style-type: none"> - nedostatečná revitalizace kulturních památek - vysoká sezónnost s dominantní letní sezónou 	<ul style="list-style-type: none"> - prodloužení turistické sezóny mimo letní měsíce - revitalizace kulturních památek

Výčet souvisejících opatření ke strategickému cíli 4

- Opatření 1.1.2 Podpora místních živnostníků, drobných podnikatelů, včetně sociálních podniků
- Opatření 1.1.3 Podpora nových podnikatelských aktivit
- Opatření 1.2.1 Podpora producentů regionálních výrobků a potravin
- Opatření 1.2.2 Podpora prodeje a zvyšování kvality regionálních výrobků a potravin
- Opatření 1.3.1 Podpora spolupráce regionálních partnerů na trhu práce
- Opatření 1.3.4 Podpora tvorby pracovních míst v lokalitách s nedostatkem pracovních příležitostí
- Opatření 2.1.1 Podpora výstavby a modernizace cyklostezek a cyklotras
- Opatření 2.1.2 Podpora rekonstrukce silniční infrastruktury
- Opatření 2.1.3 Podpora modernizace a rozšiřování doprovodné dopravní infrastruktury
- Opatření 2.2.1 Podpora obnovy zeleně a výstavby technické infrastruktury v obcích
- Opatření 3.3.1 Podpora třídění komunálního odpadu
- Opatření 3.4.2 Podpora projektů krajinného managementu
- Opatření 5.1.1 Podpora rozvoje partnerství a spolupráce mezi místními aktéry
- Opatření 5.1.3 Podpora meziregionální a mezinárodní spolupráce
- Opatření 5.2.1 Podpora principu LEADER na všech úrovních

Tabulka 28 Opatření pro klíčovou oblast rozvoje 5: Spolupráce pro udržitelný rozvoj

Klíčová oblast rozvoje 5: Spolupráce pro udržitelný rozvoj			
Cíl 5.1: Zabezpečení koordinace a rozvoje spolupráce místních aktérů		Reakce na problémy území	Reakce na potřeby území
Opatření 5.1.1	Podpora rozvoje partnerství a spolupráce mezi místními aktéry	- nedostatečná spolupráce obcí v rámci MAS - nedostatečná spolupráce obcí s místními aktéry	- zlepšení partnerství obcí a spolupráce obcí s dalšími místními aktéry
Opatření 5.1.2	Podpora rozšiřování kapacit místní akční skupiny	- nedostatečné finanční a lidské zdroje pro činnost MAS	- stabilizace finančních zdrojů MAS
Opatření 5.1.3	Podpora meziregionální a mezinárodní spolupráce	- nízká úroveň meziregionální a mezinárodní spolupráce	- zvýšení úrovně meziregionální a mezinárodní spolupráce
Cíl 5.2: Podpora a propagace komunitního přístupu k rozvoji území		Reakce na problémy území	Reakce na potřeby území
Opatření 5.2.1	Podpora principu LEADER na všech úrovních	- slabé využívání komunitního přístupu k řešení problémů	- podpora využívání komunitního přístupu k řešení místních problémů
Opatření 5.2.2	Podpora vytváření komunitních plánů	- slabé využívání komunitního přístupu k řešení problémů	- podpora využívání komunitního přístupu k řešení místních problémů

Výčet souvisejících opatření ke strategickému cíli 5

- Opatření 1.1.1 Podpora zavádění inovativních forem výroby, inovativních přístupů a nových technologií
- Opatření 1.1.2 Podpora místních živnostníků, drobných podnikatelů, včetně sociálních podniků
- Opatření 1.1.3 Podpora nových podnikatelských aktivit
- Opatření 1.2.1 Podpora producentů regionálních výrobků a potravin
- Opatření 1.2.2 Podpora prodeje a zvyšování kvality regionálních výrobků a potravin
- Opatření 1.3.1 Podpora spolupráce regionálních partnerů na trhu práce
- Opatření 1.3.2 Podpora učňovských oborů pro regionální trh práce
- Opatření 1.3.3 Podpora celoživotního a profesního vzdělávání a rekvalifikací
- Opatření 1.3.4 Podpora tvorby pracovních míst v lokalitách s nedostatkem pracovních příležitostí
- Opatření 2.3.1 Podpora zvyšování dostupnosti terénních a stacionárních sociálních služeb
- Opatření 2.3.2 Podpora začleňování osob ohrožených sociálním vyloučením do pracovního a běžného života
- Opatření 2.3.3 Podpora výstavby sociálního bydlení pro osoby ohrožené sociálním vyloučením
- Opatření 2.3.4 Podpora vzniku komunitních a nízkoprahových center
- Opatření 2.4.1 Podpora výstavby, rekonstrukce a modernizace mateřských a základních škol
- Opatření 2.4.2 Podpora nákupu moderních výukových pomůcek pro rozvoj klíčových kompetencí žáků
- Opatření 2.4.3 Podpora výstavby a modernizace zařízení poskytující zázemí pro mateřské a základní školy
- Opatření 2.4.4 Podpora výstavby a modernizace zařízení pro trávení volného času dětí a mládeže
- Opatření 2.5.1 Podpora zavádění informačních systémů do prostředí veřejné správy
- Opatření 3.1.1 Podpora budování prvků pro zvýšení retenční schopnosti půdy a zadržování vody v krajině
- Opatření 3.1.2 Podpora využívání ekologických forem vytápění a obnovitelných zdrojů
- Opatření 3.3.1 Podpora třídění komunálního odpadu
- Opatření 3.3.2 Podpora ekologických způsobů zpracování odpadů

- Opatření 3.4.1 Podpora osvěty a vzdělávání v oblasti ochrany životního prostředí
- Opatření 3.4.2 Podpora projektů krajinného managementu
- Opatření 4.1.1 Podpora výstavby a údržby turistických tras, cyklotras a naučných stezek
- Opatření 4.1.2 Podpora rozšiřování a zkvalitňování sítě venkovských ubytovacích a stravovacích zařízení
- Opatření 4.1.3 Zvyšování atraktivity a bezpečnosti kulturních památek

3.1.3 Přehled indikátorů strategických cílů

Pro zhodnocení naplnění strategických cílů pěti klíčových oblastí rozvoje území MAS Česká Kanada jsou jim přiřazeny indikátory uvedené v následujících tabulkách. Je zde uveden vždy název, resp. popis indikátoru, jeho typ a předpokládaná cílová hodnota.

Tabulka 29 Indikátory pro strategický cíl klíčové oblasti rozvoje 1: Místní ekonomika

Strategický cíl: Rozvoj místního podnikání a podpora zaměstnanosti		
Název indikátoru	Typ indikátoru	Hodnota
Počet podpořených malých a středních podniků	vlastní	10
Počet pracovních míst	vlastní	9

Tabulka 30 Indikátory pro strategický cíl klíčové oblasti rozvoje 2: Kvalita života ve městech a obcích

Strategický cíl: Zvýšení kvality místní infrastruktury, kvality a dostupnosti služeb pro zlepšení života v obcích		
Název indikátoru	Typ indikátoru	Hodnota
Počet rekonstruovaných školních budov	vlastní	3
Počet škol spolupracujících na zvýšení úrovně vzdělávání a spolupráci	vlastní	5

Tabulka 31 Indikátory pro strategický cíl klíčové oblasti rozvoje 3: Životní prostředí a zemědělství

Strategický cíl: Podpora udržitelného rozvoje prostřednictvím funkční a zdravé krajiny a moderního zemědělství		
Název indikátoru	Typ indikátoru	Hodnota
Počet km rekonstruovaných polních a lesních cest	vlastní	4
Počet vybudovaných ČOV	vlastní	2

Tabulka 32 Indikátory pro strategický cíl klíčové oblasti rozvoje 4: Cestovní ruch

Strategický cíl: Podpora místního rozvoje prostřednictvím zvýšení kvality turistické infrastruktury		
Název indikátoru	Typ indikátoru	Hodnota
Počet podpořených akcí zaměřených na cestovní ruch	vlastní	8
Počet podpořených zařízení v cestovním ruchu	vlastní	3

Tabulka 33 Indikátory pro strategický cíl klíčové oblasti rozvoje 5: Spolupráce pro udržitelný rozvoj

Strategický cíl: Zlepšení kvality spolupráce v oblasti veřejné správy a místních komunit		
Název indikátoru	Typ indikátoru	Hodnota
Počet zapojených obyvatel do SCLLD	vlastní	1000
Počet realizovaných projektů spolupráce	vlastní	3

3.1.4 Přehled indikátorů pro specifické cíle a opatření/fichí programových rámců

Indikátory plní v podstatě monitorovací funkci. Byly stanoveny tak, aby byla zachována vazba na klíčové oblasti a síle integrované strategie území a k nim jsou uvedeny měřitelné indikátory a byly vybrány z Národního číselníku indikátorů. Žlutě podbarvené indikátory jsou indikátory výstupu, ostatní indikátory výsledku.

Program rozvoje venkova

Tabulka 34 Měřitelné indikátory – FICHE č. 1

Kód NČI2014+	Název indikátoru	Měrná jednotka	Cílová hodnota
93701	Počet podpořených podniků/příjemců	počet	10
94800	Pracovní místa vytvořená v rámci podpořených projektů (Leader)	počet	4

Tabulka 35 Měřitelné indikátory – FICHE č. 2

Kód NČI2014+	Název indikátoru	Měrná jednotka	Cílová hodnota
93701	Počet podpořených podniků/příjemců	počet	4
94800	Pracovní místa vytvořená v rámci podpořených projektů (Leader)	počet	0

Tabulka 37 Měřitelné indikátory - FICHE č. 3

Kód NČI2014+	Název indikátoru	Měrná jednotka	Cílová hodnota
93701	Počet podpořených podniků/příjemců	počet	3
94302	Celková délka lesních cest	km	2

Tabulka 38 Měřitelné indikátory FICHE č. 4

Kód NČI2014+	Název indikátoru	Měrná jednotka	Cílová hodnota
93701	Počet podpořených podniků/příjemců	počet	2
	Indikátor není stanoven		

Tabulka 39 Měřitelné indikátory FICHE č. 5

Kód NČI2014+	Název indikátoru	Měrná jednotka	Cílová hodnota
93701	Počet podpořených podniků/příjemců	počet	12
94800	Pracovní místa vytvořená v rámci podpořených projektů (Leader)	počet	5

Tabulka 40 Měřitelné indikátory FICHE č. 6

Kód NČI2014+	Název indikátoru	Měrná jednotka	Cílová hodnota
93701	Počet podpořených podniků/příjemců	počet	2
94800	Pracovní místa vytvořená v rámci podpořených projektů (Leader)	počet	0

Tabulka 54 Měřitelné indikátory FICHE č. 7

Kód NČI2014+	Název indikátoru	Měrná jednotka	Cílová hodnota
93102	Počet podpořených kooperačních činností	počet	2
93701	Počet podpořených podniků/příjemců	počet	4

Tabulka 55 Měřitelné indikátory FICHE č. 8

Kód NČI2014+	Název indikátoru	Měrná jednotka	Cílová hodnota
vlastní	Počet realizovaných projektů spolupráce	počet	3
92501	Celkové veřejné výdaje (0.1)	EUR	87310
-	Závazný indikátor není stanoven	-	-

Operační program zaměstnanost

Tabulka 44 Měřitelné indikátory OPZ - OPATŘENÍ č. 1

Kód NČI2014+	Název indikátoru	Měrná jednotka	Cílová hodnota
62000	Počet projektů, které zcela nebo zčásti provádějí sociální partneři nebo nevládní organizace	počet	5
67315	Bývalí účastníci projektů v oblasti sociálních služeb, u nichž služba naplnila svůj účel	osoby	45
60000	Celkový počet účastníků	účastníci	70
67001	Kapacita podpořených služeb	místa	10
67010	Využívání podpořených služeb	osoby	45

Tabulka Měřitelné indikátory OPZ - OPATŘENÍ č. 2

Kód NČI2014+	Název indikátoru	Měrná jednotka	Cílová hodnota
60000	Celkový počet účastníků	účastníci	11
50130	Počet osob pracujících v rámci flexibilních forem práce	osoby	2
50105	Počet zaměstnavatelů, kteří podporují flexibilní formy práce	podniky	2
63100	účastníci ve věku nad 54 let zaměstnaní 6 měsíců po ukončení své účasti, včetně OSVČ	osoby	1
62600	účastníci, kteří získali kvalifikaci po ukončení své účasti	osoby	12
62700	účastníci zaměstnaní po ukončení své účasti, včetně OSVČ	osoby	1
62900	účastníci zaměstnaní 6 měsíců po ukončení své účasti, včetně OSVČ	osoby	1
62800	Znevýhodnění účastníci, kteří po ukončení své účasti hledají zaměstnání, jsou v procesu vzdělávání/ odborné přípravy, rozšiřují si kvalifikaci nebo jsou zaměstnaní, a to i OSVČ	osoby	1

63200	Znevýhodnění účastníci zaměstnaní 6 měsíců po ukončení své účasti včetně OSVČ	osoby	1
-------	---	-------	---

Tabulka 36 Měřitelné indikátory OPZ - OPATŘENÍ č. 3

Kód NČI2014+	Název indikátoru	Měrná jednotka	Cílová hodnota
50001	Kapacita podporovaných zařízení péče o děti nebo vzdělávacích zařízení	osoby	50
6000	Celkový počet účastníků	osoby	200
50120	Počet osob využívající zařízení péče o děti do 3 let	Osoby	3
50110	Počet osob využívajících zařízení péče o děti předškolního věku	osoby	10

Integrovaný regionální operační program

Tabulka 45 Měřitelné indikátory IROP - OPATŘENÍ č. 1

Kód NČI2014+	Název indikátoru	Měrná jednotka	Cílová hodnota
76100	Délka nově vybudovaných cyklostezek a cyklotras	km	2
76310	Podíl cyklistiky na přepravních výkonech	%	10
75001	Počet realizací vedoucí ke zvýšení bezpečnosti v dopravě	realizace	2
74001	Počet vytvořených parkovacích míst	parkovací místa	20
75201	Počet nových nebo nově rekonstruovaných přestupních terminálů ve veřejné dopravě	terminály	2
76401	Počet parkovacích míst pro jízdní kola	parkovací místa	10
75120	Podíl veřejné osobní dopravy na celkových výkonech v osobní dopravě	%	35

Tabulka 42 Měřitelné indikátory IROP - OPATŘENÍ č. 2

Kód NČI2014+	Název indikátoru	Měrná jednotka	Cílová hodnota
55401	Počet podpořených zázemí pro služby a sociální práci	zázemí	2
67510	Kapacita služeb a sociální práce	klienti	15
55310	Nárůst kapacity sociálních bytů	lůžka	457
55301	Počet podpořených bytů pro sociální bydlení	bytové jednotky	6
55320	Průměrný počet osob využívající sociální bydlení	Osoby/rok	11888
55402	Počet poskytovaných druhů sociálních služeb	služby	1

Tabulky 49 Měřitelné indikátory IROP - OPATŘENÍ č. 3

Kód NČI2014+	Název indikátoru	Měrná jednotka	Cílová hodnota
50000	Počet podpořených vzdělávacích zařízení	zařízení	18
50001	Kapacita podporovaných zařízení péče o děti nebo vzdělávacích zařízení	osoby	1350
50020	Podíl tříletých dětí umístěných v předškolním zařízení	%	90,500
50030	Podíl osob předčasně opouštějících vzdělávací systém	%	5
50120	Počet osob využívající zařízení péče o děti do 3 let	osoby	25

3.2 Zapojení integračních a inovačních prvků strategie

3.2.1 Integrační prvky strategie

Integraci území je věnována většina opatření v klíčových oblastech 1 a 2 a všechna opatření v klíčových oblastech 4 a 5. Princip strategie komunitně vedeného místního rozvoje, reflektovaný v uvedených opatřeních, přispívá k možnosti sblížení tří mikroregionů a umožňuje identifikovat společné zájmy a možnosti rozvoje jak mezi těmito mikroregiony, tak i mezi jednotlivými obcemi v území MAS. Lze očekávat úsporu finančních prostředků oproti stavu, kdy by se k daným problematikám přistupovalo jednotlivě. Vytváření úspěšných společných projektů by mělo iniciovat spolupráci a vést k postupné integraci dosud ne zcela sourodého území.

Integračními prvky jsou především:

- existence společné strategie rozvoje území;
- spolupráce v rámci místní akční skupiny;
- vytváření společných projektů přesahující rámec mikroregionů;
- společná propagace území;
- společná reprezentace území MAS navenek, zejm. vůči jiným MAS, orgánům a institucím veřejné správy, partnerům;
- naplňování strategie v mírně odlišných podmínkách některých částí území MAS.

Základním východiskem je dlouhodobá vize vzešlá z území, která vyjadřuje dlouhodobý cíl, kterého by měl region dosáhnout mimo jiné prostřednictvím nástrojů CLLD. Její naplnění předpokládá součinnost a synergii všech vytyčených oblastí. Jejich vzájemná provázanost je znázorněna na následujícím obrázku.

Obrázek 11 Provázanost oblastí SCLLD

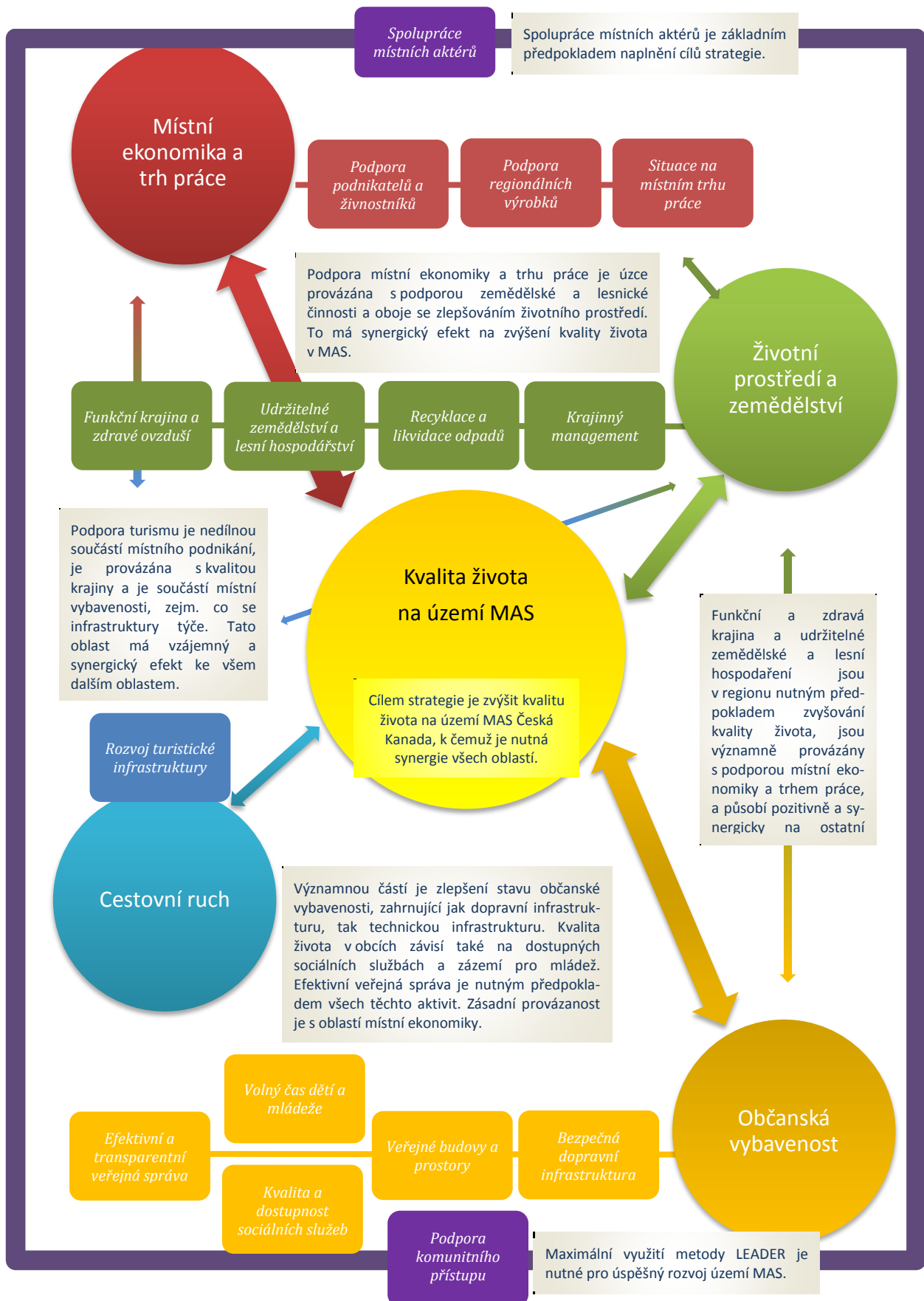

Zdroj: vlastní zpracování

Obrázek 12 Schéma integrovaného přístupu napříč Programovými rámci

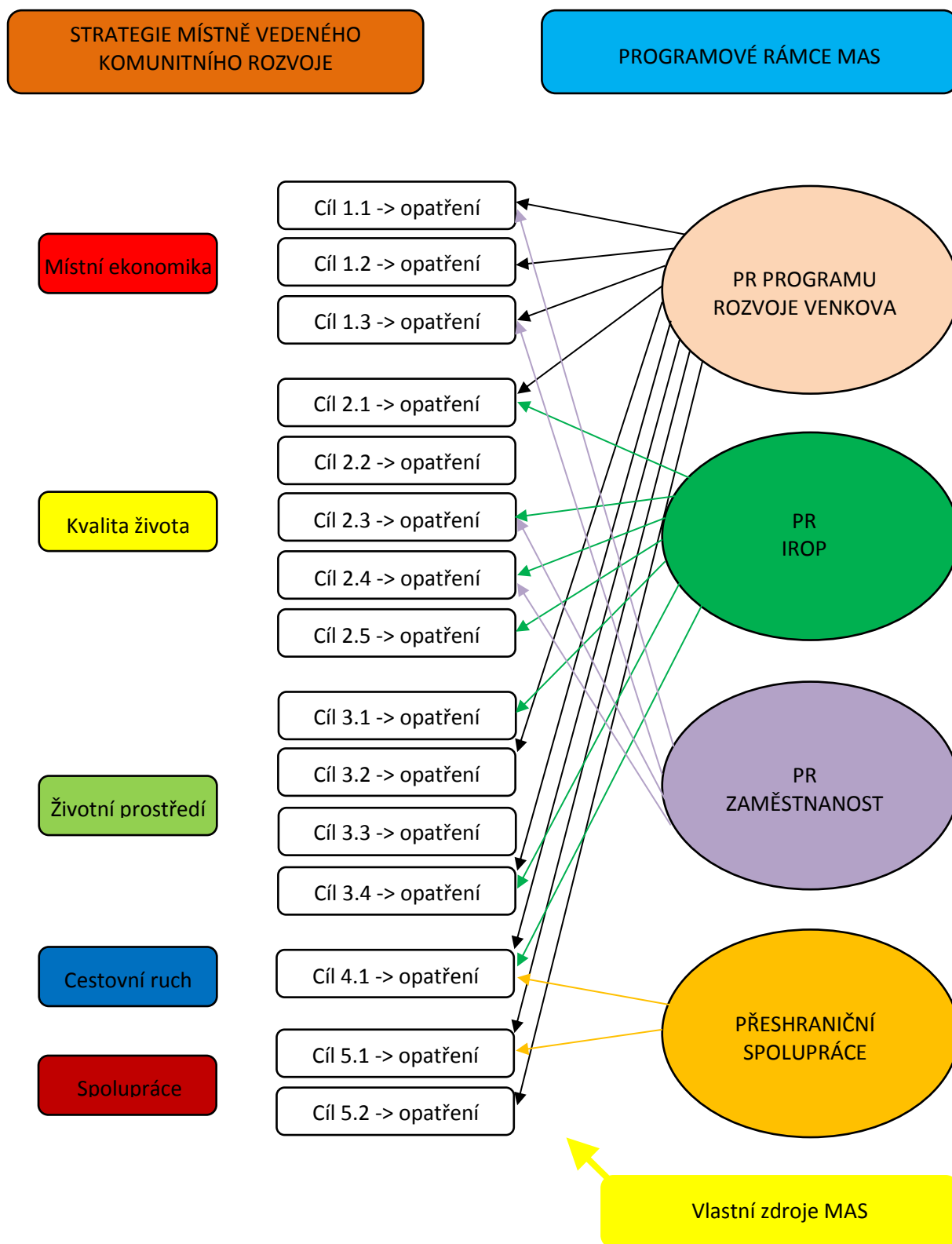

Zdroj: vlastní zpracování

Tabulka 62 Integrovaný přístup napříč Programovými rámci

INTEGROVANÝ PŘÍSTUP NAPŘÍČ PROGRAMOVÝMI RÁMCI

PR	Opatření PR	IROP			PRV								OPZ		
		1	2	3	1	2	3	4	5	6	7	8	1	2	3
IROP	1	x	c	b	a	a	a	a	b	a	a	a	a	b	b
	2	c	x	b	a	a	a	a	b	a	a	b	c	b	c
	3	b	b	x	b	b	a	a	b	a	b	b	c	c	c
PRV	1	a	a	b	x	c	c	c	a	b	b	a	a	b	a
	2	a	a	b	c	x	c	c	b	a	c	c	a	b	a
	3	a	a	a	c	c	x	b	a	c	a	a	a	b	a
	4	a	a	a	c	c	b	x	a	a	b	a	a	b	a
	5	b	b	b	a	b	a	a	x	a	b	c	b	b	b
	6	a	a	a	b	a	c	a	a	x	a	a	a	a	a
	7	a	a	b	b	c	a	b	b	a	x	c	b	b	a
	8	a	b	b	a	c	a	a	c	a	c	x	a	a	a
OPZ	1	a	c	c	a	a	a	a	b	a	b	a	x	b	c
	2	b	b	c	b	b	b	b	b	a	b	a	b	x	b
	3	b	c	c	a	a	a	a	b	a	a	a	c	b	x

Vzájemné vazby

a	slabé
b	významné
c	nejvýznamnější

IROP	1	Bezpečná doprava
	2	Sociální začleňování a služby
	3	Školství
PRV	1	Investice do zemědělských podniků
	2	Podpora zpracování zemědělských podniků a jejich uvádění na trh
	3	Investice do lesnické infrastruktury
	4	Investice do zemědělské infrastruktury
	5	Podpora podnikání v nezemědělské činnosti a cestovním ruchu
	6	Investice do lesnických technologií a zpracování a mobilizace lesnických produktů
	7	Spolupráce účastníků krátkých dodavatelských řetězců a místních trhů
	8	Projekty spolupráce MAS
OPZ	1	Sociální služby a sociální začleňování
	2	Zaměstnanost
	3	Prorodinná opatření

Zdroj: vlastní zpracování

Možnosti naplňování SCLLD prostřednictvím programových rámců jsou limitovány především omezeným okruhem aktivit, které je možné financovat skrze nástroj CLLD i omezenou alokací prostředků, která vede k nutnosti dalšího zúžení výběru aktivit navržených k podpoře, prostřednictvím programových rámců CLLD. Bez koncentrace prostředků na menší množství klíčových aktivit, pro jejichž realizaci je v území dostatečná absorpční kapacita, by došlo k nežádoucímu rozptýlení prostředků a k výslednému minimálnímu naplňování cílů SCLLD prostřednictvím samotné implementace CLLD.

Tabulka 63 Vazby opatření PR na specifické cíle (**silná vazba**, středně silná vazba, bez vazby)

Operální program	Strategické cíle	1. Rozvoj místního podnikání a podpora zaměstnanosti					2. Zvýšení kvality místní infrastruktury, kvality a dostupnosti služeb pro zlepšení života v obcích					3. Podpora udržitelného rozvoje prostřednictvím funkční a zdravé krajiny a moderního zemědělství				4. Podpora zvýšení kvality turistické infrastruktury	5. Zlepšení kvality spolupráce v oblasti veřejné správy a místních komunit	
		1.1: Podpora činnosti stávajících i nových podnikatelů a živnostníků	1.2: Zvýšení odbytu regionálních výrobků a potravin	1.3: Zlepšení situace na regionálním trhu práce	2.1 Zvýšení bezpečnosti dopravy a rozvoj udržitelné dopr. infr.	2.2 Zlepšení stavu veřej. prostor a budov	2.3 Zvýšení kvality a dostupnosti sociálních služeb	2.4 Zlepšení podmínek pro vzděl. a vol. časuděti a mládeže	2.5 Zvyšování efektivit a transpar. veřejné správy	3.1 Zajištění stability a funkční krajiny a zdravého ovzduší	3.2 Podpora udržitel. zemědělství a lesního hospodářství	3.3 Zlepšení způsobu recyklace a likvidace odpadů	3.4 Zlepšení managementu krajiny a udržitelného rozvoje	4.1 Rozvoj sítě kvalitní turistické infrastruktury	5.1 Zabez. koordinace a rozvoje spolupráce místních akterů	5.2 Podpora a propagace komunitního přístupu k rozvoji území		
PRV	Investice do zemědělských podniků	■									■							
	Zpracování a uvádění na trh zeměděl. produktů		■															
	Lesnická infrastruktura								■	■								
	Zemědělská infrastruktura																	
	Podpora nezemědělského podnikání	■																
	Spolupráce v lesnictví								■	■								
PRV	Spolupráce místní trhy a dodavatelské řetězce		■															
PRV	Projekty spolupráce MAS														■	■		
IROP	Bezpečná doprava				■									■				
	Sociální začleňování a služby							■	■									
	Infrastruktura pro vzdělávání a celoživotní učení					■		■	■									
OPZ	Sociální služby a sociální začleňování							■	■									
	Zaměstnanost	■		■														
	Prorodinná opatření							■										

Zdroj: vlastní zpracování

Tabulka 64 Provázanost opatření klíčové oblasti rozvoje 1 mimo Programové rámce

Klíčová oblast rozvoje 1: Místní ekonomika		
Cíl 1.1: Podpora činnosti stávajících i nových podnikatelů a živnostníků		Opatření mimo Programové rámce
Opatření 1.1.1	Podpora zavádění inovativních forem výroby, inovativních přístupů a nových technologií	x
Opatření 1.1.2	Podpora místních živnostníků, drobných podnikatelů, včetně sociálních podniků	x
Opatření 1.1.3	Podpora nových podnikatelských aktivit	x
Cíl 1.2: Zvýšení odbytu regionálních výrobků a potravin		Opatření mimo Programové rámce
Opatření 1.2.1	Podpora producentů regionálních výrobků a potravin	x
Podopatření	1.2.1.1 Rekonstrukce a opravy prostor včetně technologií pro výrobu a zpracování 1.2.1.2 Spolupráce regionálních aktérů při odbytu regionálních výrobků a potravin	x
Opatření 1.2.2	Podpora prodeje a zvyšování kvality regionálních výrobků a potravin	x
Podopatření	1.2.2.1 Spolupráce zemědělských a potravinářských mikropodniků 1.2.2.2 Uvádění vlastních výrobků na trh včetně propagace (regionální značka)	x
Cíl 1.3: Zlepšení situace na regionálním trhu práce		Opatření mimo Programové rámce
Opatření 1.3.1	Podpora spolupráce regionálních partnerů na trhu práce	Nebude podpořeno v rámci SCLLD
Opatření 1.3.2	Podpora učňovských oborů pro regionální trh práce	Nebude podpořeno v rámci SCLLD
Opatření 1.3.3	Podpora celoživotního a profesního vzdělávání a rekvalifikací	Nebude podpořeno v rámci SCLLD
Opatření 1.3.4	Podpora tvorby pracovních míst v lokalitách s nedostatkem pracovních příležitostí	x

Tabulka 65 Provázanost opatření klíčové oblasti rozvoje 2 mimo Programové rámce

Klíčová oblast rozvoje 2: Kvalita života ve městech a obcích		
Cíl 2.1: Zvýšení bezpečnosti dopravy a rozvoj udržitelné dopravní infrastruktury		Opatření mimo Programové rámce
Opatření 2.1.1	Podpora výstavby a modernizace cyklostezek a cyklotras	x
Opatření 2.1.2	Podpora rekonstrukce silniční infrastruktury	Nebude podpořeno v rámci SCLLD
Opatření 2.1.3	Podpora modernizace a rozšiřování doprovodné dopravní infrastruktury	x
Cíl 2.2: Zlepšení stavu veřejných prostor a budov		Opatření mimo Programové rámce
Opatření 2.2.1	Podpora obnovy zeleně a výstavby technické infrastruktury v obcích	Nebude podpořeno v rámci SCLLD
Opatření 2.2.2	Podpora modernizace a snižování energetické náročnosti budov	Nebude podpořeno v rámci SCLLD
Cíl 2.3: Zvýšení kvality a dostupnosti sociálních služeb		Opatření mimo Programové rámce
Opatření 2.3.1	Podpora zvyšování dostupnosti terénních a stacionárních sociálních služeb	x
Podopatření	2.3.1.1 Zlepšení dostupnosti sociálních služeb nad rámec zákona 108/2006 Sb. 2.3.1.2 Zvýšení dostupnosti terénních a stacionárních sociálních služeb	x
Opatření 2.3.2	Podpora začleňování osob ohrožených sociálním vyloučením do pracovního a běžného života	x
Opatření 2.3.3	Podpora výstavby sociálního bydlení pro osoby ohrožené sociálním vyloučením	x
Opatření 2.3.4	Podpora vzniku komunitních a nízkoprahových center	x
Podopatření	2.3.4.1 Podpora polyfunkčních komunitních center a nízkoprahových center	x
Cíl 2.4: Zlepšení podmínek pro vzdělávání a trávení volného času dětí a mládeže		Opatření mimo Programové rámce
Opatření 2.4.1	Podpora výstavby, rekonstrukce a modernizace mateřských a základních škol	x
Opatření 2.4.2	Podpora nákupu moderních výukových pomůcek pro rozvoj klíčových kompetencí žáků	x
Opatření 2.4.3	Podpora výstavby a modernizace zařízení poskytující zázemí pro mateřské a základní školy	Nebude podpořeno v rámci SCLLD

Opatření 2.4.4	Podpora výstavby a modernizace zařízení pro trávení volného času dětí a mládeže	x
Podopatření	2.4.4.1 Výstavba a modernizace zařízení pro trávení volného času dětí a mládeže 2.4.4.2 Podpora zařízení typu školních družin, klubů, příměstských táborů 2.4.4.3 Podpora dětských skupin	x
Cíl 2.5: Zvyšování efektivity a transparentnosti veřejné správy		Opatření mimo Programové rámce
Opatření 2.5.1	Podpora zavádění informačních systémů do prostředí veřejné správy	Nebude podpořeno v rámci SCLLD

Tabulka 66 Provázanost opatření klíčové oblasti rozvoje 3 mimo Programové rámce

Klíčová oblast rozvoje 3: Životní prostředí a zemědělství		
Cíl 3.1: Zajištění stabilní a funkční krajiny a zdravého ovzduší		Opatření mimo Programové rámce
Opatření 3.1.1	Podpora budování prvků pro zvýšení retenční schopnosti půdy a zadržování vody v krajině	Nebude podpořeno v rámci SCLLD
Opatření 3.1.2	Podpora využívání ekologických forem vytápění a obnovitelných zdrojů	Nebude podpořeno v rámci SCLLD
Cíl 3.2: Podpora udržitelného zemědělství a lesního hospodářství		Opatření mimo Programové rámce
Opatření 3.2.1	Podpora nezemědělské činnosti a diverzifikované zemědělské produkce	x
Podopatření	3.2.1.1 Podpora nezemědělského podnikání 3.2.1.2 Podpora diverzifikované (rozdělené) zemědělské produkce	x
Opatření 3.2.2	Podpora investic do zemědělských staveb a technologií	x
Opatření 3.2.3	Podpora modernizace strojního vybavení a techniky pro práci v lese	x
Opatření 3.2.4	Podpora rekonstrukce lesních a polních cest	x
Podopatření	3.2.4.1 Výstavba a rekonstrukce lesních cest 3.2.4.2 Výstavba a rekonstrukce polních cest	x
Cíl 3.3: Zlepšení způsobu recyklace a likvidace odpadů		Opatření mimo Programové rámce
Opatření 3.3.1	Podpora třídění komunálního odpadu	Nebude podpořeno v rámci SCLLD
Opatření 3.3.2	Podpora ekologických způsobů zpracování odpadů	Nebude podpořeno v rámci SCLLD
Cíl 3.4: Zlepšení managementu krajiny a udržitelného rozvoje		
Opatření 3.4.1	Podpora osvěty a vzdělávání v oblasti ochrany životního prostředí	Nebude podpořeno v rámci SCLLD
Opatření 3.4.2	Podpora projektů krajinného managementu	Nebude podpořeno v rámci SCLLD

Tabulka 67 Provázanost opatření klíčové oblasti rozvoje 4 mimo Programové rámce

Klíčová oblast rozvoje 4: Cestovní ruch		
Cíl 4.1: Rozvoj sítě kvalitní turistické infrastruktury		Opatření mimo Programové rámce
Opatření 4.1.1	Podpora výstavby a údržby turistických tras, cyklotras a naučných stezek	Nebude podpořeno v rámci SCLLD
Opatření 4.1.2	Podpora rozšiřování a zkvalitňování sítě venkovských ubytovacích a stravovacích zařízení	x
Opatření 4.1.3	Zvyšování atraktivity a bezpečnosti kulturních památek	Nebude podpořeno v rámci SCLLD

Tabulka 68 Provázanost opatření klíčové oblasti rozvoje 5 mimo Programové rámce

Klíčová oblast rozvoje 5: Spolupráce pro udržitelný rozvoj		
Cíl 5.1: Zabezpečení koordinace a rozvoje spolupráce místních aktérů		Opatření mimo Programové rámce
Opatření 5.1.1	Podpora rozvoje partnerství a spolupráce mezi místními aktéry	x
Opatření 5.1.2	Podpora rozšiřování kapacit místní akční skupiny	Nebude podpořeno v rámci SCLLD
Opatření 5.1.3	Podpora meziregionální a mezinárodní spolupráce	x
Cíl 5.2: Podpora a propagace komunitního přístupu k rozvoji území		Opatření mimo Programové rámce
Opatření 5.2.1	Podpora principu LEADER na všech úrovních	x
Opatření 5.2.2	Podpora vytváření komunitních plánů	Nebude podpořeno v rámci SCLLD

3.2.2 Inovační prvky strategie

Při koncipování rozvoje území MAS doposud převládají spíše individuální projekty jednotlivých obcí a dalších subjektů, které reagují na aktuální potřeby bez větší vazby na dlouhodobé cíle. Integrovaná strategie rozvoje území MAS Česká Kanada se snaží tento nedostatek překonat tím, že formuluje dlouhodobé cíle a opatření pro jejich naplnění, které jsou založeny na potenciálu území a posilují vnitřní kapacity, přinášejí možnosti spolupráce, rozvíjí vzdělávání a propojují dosud izolovaná řešení. Strategie CLLD je navržena tak, aby v maximální možné míře podporovala principy partnerství a spolupráce všech místních aktérů rozvoje území.

Mezi významné inovační prvky, na kterých jsou opatření založena, patří:

1. spolupráce mezi veřejným a soukromým sektorem

- pro udržitelný rozvoj území je zásadní spolupráce mezi představiteli místní samosprávy, vzdělávacích institucí, podnikatelských subjektů a různých neziskových organizací, která se promítne do společného řešení problémů a naplňování strategických cílů rozvoje území MAS
- přínosy: nárůst společných projektů pro rozvoj území, posílení prvků komunitního plánování, zlepšení vzájemné komunikace, efektivní využívání místních zdrojů, udržitelnost hospodářských, sociálních a komunitních vazeb v území

2. zapojování veřejnosti do místního rozvoje

- zapojení veřejnosti by mělo být nedílnou součástí plánování rozvoje území tak, aby odpovědné subjekty znaly názory a potřeby občanů, promítly je do svých rozhodnutí při realizaci opatření a dílčích projektů, a v ideálním případě umožnily veřejnosti aktivní participaci na rozvojových záměrech včetně poskytování zpětné vazby a realizace kontroly

- přínosy: posílení účasti veřejnosti na rozvoji území, využití specifických znalostí veřejnosti, zlepšení vzájemné důvěry a komunikace, posílení prvků komunitního plánování, vyšší akceptace rozvojových záměrů

3. vzdělávání zaměřené na potřeby území

- propojení všech forem vzdělávání a potřeb území je pro úspěch rozvojových aktivit více než žádoucí, kdy vzdělávací instituce by měly pomoci vytvořit těsnější vazby mezi poptávkou a nabídkou na trhu práce, zavádět nové postupy do podnikání a veřejné správy, vhodně diverzifikovat podnikatelské aktivity, i více zapojit moderní technologie
- přínosy: lepší propojení mezi potřebami místních subjektů a nabídkou vzdělávacích programů, využití místních odborných kapacit, zvýšení kvality vzdělávání ve venkovské oblasti, zapojení moderních technologií a nových postupů, propojení teorie a praxe

4. podpora regionálních podnikatelů a jejich produkce

- pro stabilizaci místní ekonomiky a trhu práce je velmi důležitá specifická podpora sítě regionálních malých a středních podnikatelů, která bude zaměřena na zavádění nových technologií do výroby, zlepšení podmínek pro zpracování místní produkce, zvyšování kvality produkce a také rozvoj lokálních trhů jakožto podnikatelských příležitostí především ve službách pro obyvatelstvo
- přínosy: oživení ekonomické aktivity místních podnikatelů, zvýšení stability místní ekonomiky, tvorba pracovních míst, vznik nových produktů a služeb, vznik nových odbytových příležitostí

MAS Česká Kanada působí v dotčeném území jako koordinační orgán pro rozvojové aktivity a poskytuje všestrannou podporu při řešení místních rozvojových záměrů. Při výběru projektů pro realizaci v rámci SCLLD budou podporovány takové projekty, které budou mít inovativní charakter.

3.3 Vazba na strategické dokumenty

Pro vhodné nastavení Strategie komunitně vedeného místního rozvoje je třeba zajistit návaznost stanovených cílů, strategií a opatření na existující strategické dokumenty na úrovni národní, krajské a místní. Tato část identifikuje příslušné strategické dokumenty na všech zmíněných úrovních, se kterými by měla být SCLLD MAS Česká Kanada v souladu, aby nedocházelo k rozporu mezi existujícími strategiemi. Jedná se tedy o dokumenty, jejichž obsah je pro rozvoj území MAS významný a které jsou svou strukturou kompatibilní s obsahem Strategie komunitně vedeného místního rozvoje MAS Česká Kanada.

3.3.1 Národní úroveň

Na národní úrovni je nutná návaznost na celou řadu dokumentů, od obecných dokumentů vážících se k politice územního rozvoje ČR, až po specifické koncepce a záměry. Následující souhrnná tabulka obsahuje u každého z provázaných dokumentů jeho stručnou charakteristiku a výčet hlavních cílů, které jsou v dokumentu uvedené.

Tabulka 69 Matice souladu SCLLD MAS ČK a strategických dokumentů na národní úrovni

Název dokumentu	Charakteristika a hlavní cíle dokumentu
Politika územního rozvoje ČR	Politika územního rozvoje ČR je celostátní nástroj územního plánování, který slouží zejména pro koordinaci územního rozvoje na celostátní úrovni a pro koordinaci územně plánovací činnosti krajů a současně jako zdroj důležitých argumentů při prosazování zájmů ČR v rámci územního rozvoje Evropské unie. Dokument Politika územního rozvoje ČR (PÚR ČR) určuje požadavky na konkretizaci úkolů územního plánování v republikových, mezinárodních, nadregionálních a přeshraničních souvislostech, určuje strategii a základní podmínky pro naplňování těchto úkolů a stanovuje republikové priority územního plánování pro zajištění udržitelného rozvoje území. V Politice územního rozvoje se rovněž vymezují oblasti se zvýšenými požadavky na změny v území, které svým významem přesahují území jednoho kraje, a dále stejně významné oblasti se specifickými hodnotami a se specifickými problémy a koridory a plochy dopravní a technické infrastruktury. Pro vymezené oblasti, koridory a plochy se stanovují kritéria a podmínky pro rozhodování o možnostech změn v jejich využití.
Strategický rámec udržitelného rozvoje ČR	Zlepšování podmínek pro zdravý život; zlepšování životního stylu a zdravotního stavu populace; přizpůsobit politiku a služby demografickému vývoji a podpořit mezigenerační a rodinnou soudržnost; podpora dynamiky národní ekonomiky a posilování konkurenceschopnosti (průmyslu a podnikání, zemědělství, služeb); zajištění energetické bezpečnosti státu a zvyšování energetické a surovinové efektivity hospodářství; rozvoj lidských zdrojů, podpora vzdělávání, výzkumu a vývoje; upevňování územní soudržnosti; zvyšování kvality života obyvatel území; účinněji prosazovat strategické a územní plánování; odpovědné hospodaření v zemědělství a lesnictví; posilování sociální stability a soudržnosti.
Dohoda o partnerství pro programové období 2014 - 2020	Dohoda zastřešuje operační programy (OP) cíle Investice pro růst a zaměstnanost a cíle Evropská územní spolupráce spadající pod politiku soudržnosti EU a programy spadající pod II. pilíř Společné zemědělské politiky a Společné rybářské politiky. Dohoda je strategickým dokumentem, založeným na důsledné analýze současné sociální a ekonomické situace, ekonomických trendů a potřeb České republiky, na jejichž základě jsou stanoveny priority pro financování v letech 2014–2020 při současném sledování naplňování společných cílů EU.
Koncepce bydlení České republiky do roku 2020	Koncepce formuluje cíle státu v oblasti bydlení; dostupnost přiměřeného bydlení – zajištění přiměřené dostupnosti ve všech formách bydlení; vytváření stabilního prostředí pro oblast bydlení – vytvoření stabilního prostředí v oblasti financí, legislativy a institucí pro všechny účastníky trhu s bydlením; trvalé zvyšování kvality bydlení – snižování investičního dluhu bydlení, včetně zvyšování kvality vnějšího prostředí rezidenčních oblastí.
Koncepce státní politiky cestovního ruchu v ČR 2014-2020	Koncepce představuje základní strategický střednědobý dokument v oblasti cestovního ruchu pro období 2014 – 2020. Jejím hlavním cílem je zvyšovat konkurenceschopnost celého odvětví cestovního ruchu na národní i regionální úrovni, udržení jeho ekonomické výkonnosti i jeho pozitivních dopadů na sociokulturní a environmentální rozvoj České republiky.
Dopravní politika ČR pro období 2014 – 2020 s výhledem do roku 2050	Dopravní politika je vrcholový strategický dokument vlády ČR pro sektor doprava. Dokument identifikuje hlavní problémy sektoru a navrhuje opatření na jejich řešení. Základní témata, kterými se Dopravní politika v rámci dosažení svých cílů především zabývá, jsou: harmonizace podmínek na přepravním trhu, modernizace, rozvoj a oživení železniční a vodní dopravy, zlepšení kvality silniční dopravy, omezení vlivů dopravy na životní prostředí a veřejné zdraví.
Národní strategie bezpečnosti silničního provozu 2011 – 2020	Národní strategie BESIP na období 2011-2020 je koncipována jako samostatný materiál Ministerstva dopravy, který vytyčuje cíle, základní principy i návrhy konkrétních opatření směřující k zásadnímu snížení nehodovosti na silnicích v České republice. Současně vytváří podmínky pro zapojení dalších resortů i všech ostatních subjektů, které mohou svou činností BESIP ovlivnit. Vychází z Dopravní politiky České republiky pro léta 2005-2013, která zakotvuje zlepšování vnitřní a vnější bezpečnosti dopravy za jeden z pěti specifických cílů české dopravní politiky.
Národní strategie rozvoje cyklistické dopravy	Základním cílem cyklostrategie je podpora výstavby kvalitní a bezpečné cyklistické infrastruktury. K dosažení tohoto cíle vede mnoho cest, které jsou v dokumentu uvedeny ve struktuře priorit - cíl - dílčí opatření. Hlavní priority cyklostrategie jsou: rozvoj cyklistiky jako rovnocenného prostředku dopravní obsluhy území; rozvoj cyklistiky pro posílení cestovního ruchu; rozvoj cyklistiky pro posílení ochrany životního prostředí a zdraví; zajištění koordinace s dalšími resorty a subjekty.
Národní akční plán ČR pro energii z obnovitelných zdrojů 2010 - 2020	Tato směrnice zavazuje ČR splnit dva základní indikativní cíle do roku 2020. Jedná se o závazný cíl podílu energie z OZE na hrubé konečné spotřebě energie v ČR ve výši 13 % v roce 2020, jehož součástí je závazný cíl podílu energie z OZE ve všech druzích dopravy na hrubé konečné spotřebě energie v dopravě v ČR ve výši 10 % v roce 2020. Národní akční plán České republiky pro energii z obnovitelných zdrojů předpokládá v roce 2020 dosažení 14 % podílu energie z obnovitelných zdrojů na hrubé

	konečné spotřebě energie a 10,8 % podílu energie z obnovitelných zdrojů na hrubé konečné spotřebě v dopravě.
Koncepce podpory malých a středních podnikatelů 2014 - 2020	Koncepce podpory malých a středních podnikatelů na období let 2014–2020 (Koncepce MSP 2014+) přijatá usnesením vlády ČR ze dne 12. prosince 2012 č. 923 představuje zásadní strategický dokument pro přípravu programovacího období kohezní politiky EU 2014–2020 v oblasti podnikání, a to zejména v rámci přípravy nového Operačního programu Podnikání a inovace pro konkurenceschopnost. Stejně tak je Koncepce MSP 2014+ důležitá i pro přípravu národních programů na podporu malých a středních podnikatelů. Mimo to řeší i podmínky podnikání MSP obecně a klade si také za cíl motivovat podnikatele k využívání finančních prostředků pro rozvoj svého podnikání z unijních programů EU.
Národní inovační strategie ČR 2012 - 2020	Hlavním cílem NIS je posílení významu inovací a využívání špičkových technologií jako zdroje konkurenceschopnosti ČR a zvyšování jejich přínosů pro dlouhodobý hospodářský růst, pro tvorbu perspektivních pracovních míst a pro rozvoj kvality života na území ČR. Základní podmínkou pro efektivní fungování celého inovačního systému je excelentní výzkum, kvalitní vzdělávací systém a lidské zdroje a rovněž posun firem na trzích a v hodnotových řetězcích směrem k inovačním lídrům a to prostřednictvím inovací technických i netechnických. NIS je proto rozdělena do čtyř hlavních částí zabývajících se excelentním výzkumem, spoluprací mezi podnikovým a akademickým sektorem při transferu znalostí, podporou inovačního podnikání a lidmi jako nositeli nových nápadů a iniciátory změn.
Státní energetická koncepce ČR 2010 - 2030	Státní energetickou koncepcí formuluje vláda České republiky politický, legislativní a administrativní rámec ke spolehlivému, cenově dostupnému a dlouhodobě udržitelnému zásobování energií. Státní energetická koncepce je ve smyslu zákona strategickým dokumentem vyjadřujícím cíle státu v energetickém hospodářství v souladu s potřebami hospodářského a společenského rozvoje, včetně ochrany životního prostředí, sloužícím i pro vypracování územních energetických koncepcí. Hlavním posláním Státní energetické koncepce je zajistit spolehlivou, bezpečnou a k životnímu prostředí šetrnou dodávku energie pro potřeby obyvatelstva a ekonomiky ČR, a to za konkurenceschopné a přijatelné ceny za standardních podmínek. Současně musí zabezpečit nepřerušované dodávky energie v krizových situacích v rozsahu nezbytném pro fungování nejdůležitějších složek infrastruktury státu a přežití obyvatelstva.
Národní akční plán podporující pozitivní stárnutí 2013 - 2017	Zajištění a ochrana lidských práv starších osob; celoživotní učení; zaměstnávání starších pracovníků a seniorů ve vazbě na systém důchodového pojištění; dobrovolnictví a mezigenerační spolupráce; kvalitní prostředí pro život seniorů; zdravé stárnutí; péče o nejkřehčí seniory s omezenou soběstačností.
Národní koncepce podpory rodin s dětmi	Národní koncepce podpory rodin s dětmi je zaměřena z hlediska potřeb rodin s dětmi na klíčové oblasti jejich podpory (vytváření vhodných socioekonomických podmínek pro fungování rodin zaměřujících se na finanční zajištění rodiny, sloučitelnost práce a rodiny a služby péče o děti; podporu zkvalitňování rodinných vztahů a posilování rodičovských kompetencí; podporu rodin se specifickými potřebami a podporu zapojení krajů a obcí do rodinné politiky. Cílovou skupinou jsou rodiny s nezaopatřenými dětmi, neboť jejich vznik a fungování vyžaduje největší podporu ze strany státu.
Strategie sociálního začleňování 2014 - 2020	Strategie popisuje prioritní témata ČR pro oblast sociálního začleňování osob v období do roku 2020 a pro čerpání z veřejných rozpočtů ČR i využívání Evropských strukturálních a investičních fondů Evropské unie (dále jen „EU“) v programovém období 2014- 2020. Dále obsahuje přehled opatření mající vliv na sociální začleňování a boj s chudobou a přehled relevantních materiálů a zdrojů. Strategie vychází z „Dlouhodobé vize resortu práce a sociálních věcí pro oblast sociálního začleňování“ schválené ministrem práce a sociálních věcí v květnu 2012, zahrnuje však i oblasti překračující hranice resortu, které mají významný vliv na sociální začleňování osob.
Strategie politiky zaměstnanosti do roku 2020	Strategie politiky zaměstnanosti do roku 2020 (Strategie zaměstnanosti) vychází z materiálu Koncepce politiky zaměstnanosti 2013 – 2020 a jejích příloh (Koncepce zaměstnanosti), která byla schválena poradou vedení Ministerstva práce a sociálních věcí v dubnu 2013. Jeho součástí byl rozsáhlý analytický rozbor stávajícího stavu trhu práce, přístupů politiky zaměstnanosti, její účinnosti a efektivity, zhodnocení souladu s ostatními politikami a strategickými dokumenty, a to jak na národní úrovni, tak úrovni Evropské unie. Koncepce vymezila základní problémové okruhy, které bude nutné v následujících letech v oblasti zaměstnanosti řešit a nastínila základní priority politiky zaměstnanosti. Strategie tyto priority dále rozpracovává do konkrétních strategických opatření.
Strategie vzdělávací politiky České republiky do roku 2020	Tři základní priority dokumentu – snižovat nerovnosti ve vzdělávání, podporovat kvalitní výuku a učitele jako její klíčový předpoklad a odpovědně a efektivně řídit vzdělávací systém.
Strategie celoživotního učení ČR 2007 - 2015	Snižovat nerovnosti v přístupu ke vzdělání; rozvíjet mimoškolní aktivity a zájmové činnosti žáků; podporovat otevřenost a propustnost mezi vzdělávacími programy středoškolského studia i mezi programy středoškolského a terciárního studia a jejich propojení na další vzdělávání; usnadnit přechod a uplatnění absolventů v praxi; stimulovat jednotlivce i zaměstnavatele k rozšíření účasti na dalším vzdělávání a ke zvýšení investic do dalšího vzdělávání, provázat systémovou a programovou složku finanční podpory dalšího vzdělávání.
Koncepce ochrany obyvatelstva do roku 2020 s výhledem do roku 2030	Koncepce v širším pohledu stanoví další postup rozvoje významných oblastí ochrany obyvatelstva, jako je výchova a vzdělávání, síly, věcné zdroje, úkoly ochrany obyvatelstva, krizové řízení, věda a výzkum. Taktéž obsahuje základní úkoly pro realizaci stanovených priorit ochrany obyvatelstva na celé období její platnosti, včetně výhledu do roku 2030.
Strategie podpory využití potenciálu kulturního dědictví 2014+	Hlavní priority dokumentu jsou: Základní péče o kulturní dědictví; dostupnost kulturního dědictví a efektivní veřejná správa; zabezpečení rozvoje kulturních a kreativních odvětví; efektivita lidských zdrojů.
Strategie pro růst – české	Zvýšení efektivity a konkurenceschopnosti zemědělských podniků; rozvoj zemědělství při

zemědělství a potravinářství v rámci Společné zemědělské politiky EU po roce 2013	podstatném zlepšení jeho vztahů k přírodním zdrojům; zajištění vyváženého ekonomického rozvoje a životaschopnosti zemědělských podniků; rozvoj využití zemědělské produkce a odpadů jako obnovitelných zdrojů energie; zlepšení vztahů zemědělství k venkovu; snížení dopadů rizikovosti podnikání v zemědělství; rozvoj a využití poznatků vědecko-technologického vývoje ve prospěch reálné konkurenceschopnosti; ekologicky šetrný růst efektivnosti a produktivity potravinářství; posilování významu potravinářství na domácím trhu a růst jeho exportní výkonnosti; zachování strategických kapacit potravinářství; zvýšení významu potravinářství v zaměstnanosti a rozvoji venkova.
Koncepce vodohospodářské politiky Ministerstva zemědělství do roku 2015	Koncepce vodohospodářské politiky do roku 2015 naplňuje vizi státní politiky v oblasti vod - vytvořit podmínky pro udržitelné hospodaření s omezeným vodním bohatstvím ČR, které umožní sladit požadavky na všechny formy užívání vodních zdrojů s požadavky ochrany vod a vodních ekosystémů při současném zohlednění opatření ke snížení škodlivých účinků vod.
NEHAP ČR – Národní akční plán zdraví a životního prostředí	"NEHAP" ČR má významnou roli v prosazování opatření na ochranu životního prostředí a zdraví. Na jeho základě byla přijata či novelizována řada legislativních opatření, podporován výzkum, rozvíjeny monitorovací systémy, zavedeny ekonomické a institucionální nástroje apod. NEHAP se ve některých ohledech váže k dokumentu ZDRAVÍ 21, v části environmentálních determinant zdraví.
Zdraví 21 – dlouhodobý program zlepšování zdravotního stavu obyvatelstva ČR	Pro členské státy Světové zdravotnické organizace je ZDRAVÍ 21 podnětem a návodem k vlastním řešením otázek péče o zdraví, k vlastním cestám, jak dosáhnout 21 cílů společného evropského programu k povznesení zdravotního stavu národů a regionů.
Plán odpadového hospodářství ČR pro období 2015 - 2024	Plán odpadového hospodářství ČR je nástroj pro řízení odpadového hospodářství ČR a pro realizaci dlouhodobé strategie odpadového hospodářství ČR. Mezi strategické cíle, kterých má být dosaženo prostřednictvím POH, patří: předcházení vzniku odpadů a snižování měrné produkce odpadů; minimalizace nepříznivých účinků vzniku odpadů a nakládání s nimi na lidské zdraví a životní prostředí; udržitelný rozvoj společnosti a přiblížení se k evropské „recyklační společnosti“; maximální využívání odpadů jako náhrady primárních zdrojů a přechod na oběhové hospodářství.
Státní program ochrany přírody a krajiny ČR 2009 - 2020	Udržet a zvyšovat ekologickou stabilitu krajiny – s mozaikou vzájemně propojených biologicky funkčních prvků a částí, schopných odolávat vnějším negativním vlivům včetně změn klimatu; udržet a zvyšovat přírodní a estetické hodnoty krajiny; zajistit udržitelné využívání krajiny jako celku především omezením zástavby krajiny, zachováním její prostupnosti a omezením další fragmentace s předností využití ploch v sídelních útvarech, případně ve vazbě na ně; obnovit přirozené hydro-ekologické funkce krajiny a posílit schopnosti krajiny odolávat a přizpůsobovat se očekávaným klimatickým změnám; zabezpečení ochrany půdy jako nezastupitelného a neobnovitelného přírodního zdroje, s uplatněním principů udržitelného rozvoje a s ohledem na ostatní složky životního prostředí; zajištění vyšší kvality života v sídlech zapojením přírodních nebo přírodě blízkých prvků do struktury sídel.
Zásady státní lesnické politiky	Zajistit zachování lesa a lesní půdy pro budoucí generace; zvyšovat konkurenceschopnost lesního hospodářství; zvyšovat biodiverzitu v lesních ekosystémech, jejich celistvost a ekologickou stabilitu; posílit význam lesa a lesního hospodářství pro ekonomický rozvoj venkova; posílit význam školství, výzkumu a inovací v lesním hospodářství.

3.3.2 Regionální a místní úroveň

Na regionální úrovni jsou podrobněji zkoumány strategické dokumenty Jihočeského kraje a také mikroregionů, na úrovni místní pak dvou největších měst na území MAS Česká Kanada. Tyto dokumenty intenzivně ovlivní působení MAS Česká Kanada, proto je analýza detailnější, což dokládají následující tabulky.

Program rozvoje Jihočeského kraje

Nejobecnější směřování kraje je vyjádřeno rozvojovou vizí, která deklaruje požadovaný stav do roku 2020. Z formulované vize a na ni navazujícího globálního cíle je možné odvodit tyto klíčové body, které by měly být při formulaci integrované strategie vzaty v úvahu:

- důraz na rozvoj konkurenceschopnosti díky inovacím a kvalitě lidských zdrojů;
- snaha využít potenciálu přírodního, historického i kulturního dědictví kraje;
- snaha dosáhnout územní vyváženosti mezi venkovským a městským prostorem;
- směřování k udržitelnému využívání zdrojů pro posílení kvality života.

Z vize je odvozeno pět prioritních oblastí, na něž chce Jihočeský kraj soustředit svou pozornost při podpoře rozvoje svého území. Níže jsou uvedeny jednotlivé klíčové oblasti, které by měly být zohledněny při návrhu strategie MAS:

- PO1 Konkurenceschopnost regionální ekonomiky a trhu práce;
- PO 2 Doprava a mobilita, technická infrastruktura;
- PO 3 Kvalitní infrastruktura, služby, prostředí a spolupráce pro posilování územní soudržnosti;
- PO 4 Environmentální udržitelnost a soudržnost regionu;
- PO 5 Využití potenciálu přírodního, kulturního a historického dědictví pro rozvoj cestovního ruchu.

Následující tabulka ve zjednodušené podobě vyjadřuje provázanost klíčových oblastí rozvoje území MAS Česká Kanada s výše vyjmenovanými prioritními oblastmi Programu rozvoje Jihočeského kraje a jimi podřazenými opatřeními.

Tabulka 70 Matice souladu SCLLD MAS ČK a Programu rozvoje Jihočeského kraje

Tematické oblasti	Návazné prioritní oblasti	Opatření
Klíčová oblast rozvoje 1: Místní ekonomika	PO1	- Prostor pro rozvoj a zvyšování konkurenceschopnosti podnikání - Optimalizace trhu práce - Rozvoj a diverzifikace zemědělství a podpora zpracování a odbytu místní produkce
Klíčová oblast rozvoje 2: Kvalita života ve městech a obcích	PO2, PO3	- Vnitřní dopravní prostupnost a obslužnost regionu - Technická infrastruktura - Kvalitní a dostupné veřejné služby - Kvalitní zázemí, vybavenost a služby pro volný čas a rozvoj občanské společnosti
Klíčová oblast rozvoje 3: Životní prostředí a zemědělství	PO4	- Péče o přírodu a krajinu a jejich šetrné využití
Klíčová oblast rozvoje 4: Cestovní ruch	PO3, PO5	- Kvalitní zázemí, vybavenost a služby pro volný čas a rozvoj občanské společnosti - Vyvážený rozvoj infrastruktury cestovního ruchu - Služby, produkty a lidské zdroje v cestovním ruchu
Klíčová oblast rozvoje 5: Spolupráce pro udržitelný rozvoj	PO3	- Kvalitní spolupráce a plánování pro územně vyvážený rozvoj regionu s důrazem na rozvoj venkova

Zdroj: vlastní zpracování

Program rozvoje Mikroregionu Jindřichohradecko – svazek obcí Jindřichohradecko

V tomto strategickém dokumentu, který je zaměřen na rozvoj svazku 26 obcí na Jindřichohradecku, je strategická vize sestavena jako soubor pěti vyjádření o Mikroregionu Jindřichohradecko. Z těchto vyjádření je možné zdůraznit tyto podstatné body:

- návaznost na historický, kulturní a přírodní potenciál při podpoře rozvoje turismu;
- rozvoj infrastruktury pro obyvatele i podnikatele při současné ochraně prostředí;
- podpora malého a středního podnikání a trvale udržitelného zemědělství;

- zvyšování kvality života obyvatel regionu díky dostupnosti služeb, rozvoji vzdělanosti, kultury a sportu.

Z vize jsou odvozeny tyto čtyři prioritní oblasti:

- PO1 Infrastruktura a životní prostředí;
- PO2 Podnikání a cestovní ruch;
- PO3 Zemědělství, lesnictví, rybářství a rozvoj venkova;
- PO4 Kvalita života.

Následující tabulka ve zjednodušené podobě vyjadřuje provázanost klíčových oblastí rozvoje území MAS Česká Kanada s výše vyjmenovanými prioritními oblastmi Programu rozvoje Mikroregionu Jindřichohradecko a jimi podřazenými opatřeními.

Tabulka 71 Matice souladu SCLLD MAS ČK a Programu rozvoje Mikroregionu Jindřichohradecko

Tematické oblasti	Návazné prioritní oblasti	Opatření
Klíčová oblast rozvoje 1: Místní ekonomika	PO2, PO3	- Informační služby a poradenství místním podnikatelům - Podpora a rozvoj malého a středního podnikání - Udržení zemědělské výroby na území mikroregionu
Klíčová oblast rozvoje 2: Kvalita života ve městech a obcích	PO1, PO3, PO4	- Zlepšení dopravní infrastruktury a udržení dopravní obslužnosti - Zlepšení zásobování pitnou vodou - Zlepšení čištění odpadních vod - Zlepšení nakládání s odpady - Údržba vesnic, vzhledu obcí - Vytváření podmínek pro bydlení na venkově - Rozvoj školství a vzdělanosti obyvatel - Zvýšit dostupnost a kvalitu sociálních a zdravotnických služeb
Klíčová oblast rozvoje 3: Životní prostředí a zemědělství	PO1, PO3	- Rozvoj alternativních způsobů zemědělského podnikání - Trvale udržitelné hospodaření v lesích - Trvale udržitelné hospodaření v oblasti rybníkářství - Ochrana přírody
Klíčová oblast rozvoje 4: Cestovní ruch	PO2, PO4	- Zajistit informační služby návštěvníkům mikroregionu - Rozvoj turistických tras, doplňkových služeb a infrastruktury - Rozvíjení obecné kultury obyvatel - Podpora kultury a sportu jako součásti kvality života
Klíčová oblast rozvoje 5: Spolupráce pro udržitelný rozvoj	-	-

Zdroj: vlastní zpracování

Rozvojová strategie mikroregionu Dačicko

Dalším důležitým provázaným dokumentem je aktualizace rozvojové strategie mikroregionu Dačicko pro období let 2012-2017. I v tomto dokumentu je deklarována obecná rozvojová vize, která je rozepsána do sedmi hlavních oblastí.

Její podstatné body jsou následující:

- zachování přírody, krajiny a kulturního dědictví pro obyvatele i návštěvníky;
- rozvoj občanské vybavenosti, dopravy, energetiky a vodohospodářské infrastruktury;

- podpora podnikání na venkově a udržitelného zemědělství a lesnictví;
- rozvoj služeb pro obyvatele, zejména školství, zdravotnictví, kultury a sportu;
- podpora občanského a spolkového života na venkově;
- aktivní spolupráce místních partnerů na rozvoji mikroregionu.

Na stanovenou vizi pak navazují tyto hlavní prioritní oblasti:

- PO1 Venkovská infrastruktura a životní prostředí;
- PO2 Podnikání a rozvoj cestovního ruchu;
- PO3 Zemědělství, lesnictví;
- PO4 Kvalita života;
- PO5 Zlepšení organizačně technického potenciálu rozvoje regionu.

Následující tabulka ve zjednodušené podobě vyjadřuje provázanost klíčových oblastí rozvoje území MAS Česká Kanada s výše vyjmenovanými prioritními oblastmi Rozvojové strategie mikroregionu Dačicko a jimi podřazenými opatřeními.

Tabulka 72 Matice souladu SCLLD MAS ČK a Rozvojové strategie mikroregionu Dačicko

Tematické oblasti	Návazné prioritní oblasti	Opatření
Klíčová oblast rozvoje 1: Místní ekonomika	PO2, PO4	- Zlepšení podmínek pro rozvoj podnikání na území mikroregionu - Rozvoj školství a vzdělanosti obyvatel ve vazbě na potřeby trhu práce
Klíčová oblast rozvoje 2: Kvalita života ve městech a obcích	PO1, PO4	- Zlepšení dopravní infrastruktury a obslužnosti - Zlepšení vodohospodářské infrastruktury - Rozvoj informačních technologií - Vytváření podmínek pro bydlení a život na venkově
Klíčová oblast rozvoje 3: Životní prostředí a zemědělství	PO1, PO3	- Zlepšení stavu ovzduší - Obnova a údržba venkovského charakter krajiny a zlepšení ŽP - Zlepšení nakládání s odpady - Rozvoj alternativních způsobů zemědělského podnikání - Udržení zemědělské výroby na území mikroregionu - Trvale udržitelné hospodaření v lesích
Klíčová oblast rozvoje 4: Cestovní ruch	PO2, PO4	- Vybudování infrastruktury pro rozvoj měkké turistiky a cestovního ruchu - Zvýšení návštěvnosti mikroregionu - Rozvíjení obecné kultury
Klíčová oblast rozvoje 5: Spolupráce pro udržitelný rozvoj	PO5	- Využití metody LEADER - Spolupráce se sousedními mikroregiony a MAS

Zdroj: vlastní zpracování

Program rozvoje města Jindřichův Hradec

Tento dokument je specifický tím, že neobsahuje jednu globální strategickou vizi, ale je rozdělen na mnoho tematických oblastí se samostatnými vizemi. Níže jsou tyto oblasti uvedeny tak, aby bylo možné je zohlednit při koncipování strategie MAS:

- PO1 Dopravní, vodohospodářská, telekomunikační a informační infrastruktura;

- PO2 Zásobování energiemi;
- PO3 Územní rozvoj;
- PO4 Podpora a rozvoj podnikání;
- PO5 Vlastní hospodářská činnost města;
- PO6 Rozvoj cestovního ruchu;
- PO7 Kultura a památková péče;
- PO8 Školství a sport.
- PO9 Vnější vztahy;
- PO10 Správa města;
- PO11 Bydlení, sociální oblast a zdravotnictví;
- PO12 Bezpečnost obyvatel;
- PO13 Ochrana vodních zdrojů, ovzduší, přírody a krajiny;
- PO14 Odpady a ekologické zátěže.

Následující tabulka ve zjednodušené podobě vyjadřuje provázanost klíčových oblastí rozvoje území MAS Česká Kanada s výše vyjmenovanými prioritními oblastmi Programu rozvoje města Jindřichův Hradec a jimi podřazenými opatřeními (cíli).

Tabulka 73 Matice souladu SCLLD MAS ČK a Programu rozvoje města Jindřichův Hradec

Tematické oblasti	Návazné prioritní oblasti	Opatření
Klíčová oblast rozvoje 1: Místní ekonomika	PO4	<ul style="list-style-type: none"> - Umožnit investorům vstup do města, rozvíjet předpoklady pro malé a střední podnikání - Podporovat výrobu a zpracování zemědělských produktů, zejména zeleniny a bioproduktů
Klíčová oblast rozvoje 2: Kvalita života ve městech a obcích	PO1, PO8, PO11	<ul style="list-style-type: none"> - Zlepšení stavebního stavu místních komunikací - Zlepšení technického stavu vodohospodářské infrastruktury - Zřízení centra pro staré a handicapované občany - Zařízení sociálně výchovných činností - Zařízení pro děti vyžadující okamžitou pomoc - Denní stacionář pro seniory
Klíčová oblast rozvoje 3: Životní prostředí a zemědělství	PO13, PO14	<ul style="list-style-type: none"> - Maximálně využívat centrální zdroje tepla, případně alternativní zdroje - Ochrana nejvýznamnějších lokalit - Zajistit vyšší ekologickou stabilitu lesních porostů - Zlepšení biologických parametrů vodního prostředí - Omezování vzniku odpadů, snížení množství ukládaných odpadů na skládku, zvýšení podílu recyklovaného odpadu
Klíčová oblast rozvoje 4: Cestovní ruch	PO6, PO7, PO8	<ul style="list-style-type: none"> - Zvýšení úrovně J. Hradce jako centra cestovního ruchu - Zvýšení návštěvnosti města a regionu pro hromadný i individuální turismus - Vytvořit funkční systém, který podpoří rozmanitost nabídky kulturních a společenských akcí - Podporovat a rozšířit veškeré formy aktivního způsobu využívání volného času dětí a mládeže - Podporovat činnost sdružení organizujících sportovní a turistickou činnost mládeže a dospělých

		- Umožnit co nejširší veřejnosti všech věkových kategorií dostupnost sportovních zařízení
Klíčová oblast rozvoje 5: Spolupráce pro udržitelný rozvoj	PO5, PO11	- Koncepční využití pozemků a vodních ploch v majetku města - Zajistit činnost terénního pracovníka pro národnostní menšiny

Zdroj: vlastní zpracování

Strategický plán města Dačice

Dalším provázaným dokumentem je strategie města Dačice, jehož vize rozvoje se opírá o tyto body:

- posílení hospodářského a společenského významu města;
- důraz na kvalitu života ve městě díky občanské a infrastrukturální vybavenosti;
- podpora podnikání a tvorby pracovních míst;
- šetrné využívání místního historického a přírodního potenciálu.

Z rozvojové vize jsou poté odvozeny čtyři prioritní oblasti, v dokumentu nazývané programy pro rozvoj:

- PO1 Program pro rozvoj dopravy a technické infrastruktury;
- PO2 Program pro rozvoj kvality života;
- PO3 Program pro rozvoj hospodářství;
- PO4 Program pro rozvoj kvality prostředí pro život.

Následující tabulka ve zjednodušené podobě vyjadřuje provázanost klíčových oblastí rozvoje území MAS Česká Kanada s výše vyjmenovanými prioritními oblastmi Strategického plánu města Dačice a jimi podřazenými opatřeními.

Tabulka 74 Matice souladu SCLLD MAS ČK a Strategického plánu města Dačice

Tematické oblasti	Návazné prioritní oblasti	Opatření
Klíčová oblast rozvoje 1: Místní ekonomika	PO3	- Zlepšit podmínky pro rozvoj podnikání ve městě
Klíčová oblast rozvoje 2: Kvalita života ve městech a obcích	PO1, PO2, PO4	- Zlepšit vnější dopravní napojení města - Zlepšit podmínky pro nemotorové formy dopravy - Zajistit pokrytí města vodohospodářskou, energetickou a ICT infrastrukturou - Zvýšit dostupnost a kvalitu sociálních a zdravotnických služeb - Zlepšit podmínky pro bydlení ve městě
Klíčová oblast rozvoje 3: Životní prostředí a zemědělství	PO4	- Šetrnými způsoby zvyšovat atraktivitu prostředí ve městě - Zajistit a zlepšit ochranu prostředí města
Klíčová oblast rozvoje 4: Cestovní ruch	PO2, PO3	- Rozšiřovat nabídku v oblasti kultury, sportu a volného času a podpořit zachování identity města a regionu - Zefektivnit využití potenciálu pro rozvoj cestovního ruchu
Klíčová oblast rozvoje 5: Spolupráce pro udržitelný rozvoj	-	-

Zdroj: vlastní zpracování

3.4 Akční plán

Akční plán **obsahuje popis programových rámců s rozdělením na opatření CLLD s tématy projektů, včetně principů pro určení preferenčních kritérií.** Programový rámec definuje realizaci navržených opatření strategie a navržených fichí prostřednictvím dotačních programů podporovaných z fondů EU. V souladu s doporučením MPIN tvorby SCLLD jsou zpracovány fiche Programu rozvoje venkova a programové rámce Integrovaného regionálního operačního programu a Operačního programu Zaměstnanost.

Fiche je stručný popis navržených opatření stanovených MAS ve struktuře definované řídicím orgánem. Fiche vymezuje oblast podpory pro konečné žadatele a typy integrovaných projektů jako podklad pro vyhlášení výzvy MAS. Povinnost zpracovat fiche se vztahuje pouze na Program rozvoje venkova (PRV).

Integrovaný přístup napříč programovými rámci zastřešuje principy věcné, územní a časové provázanosti. Integrovaného přístupu je dosahováno propojením navržených cílů a opatření s jednotlivými fondy ESI. Pro každý fond ESI (programový rámec a fiche) jsou navrženy cíle a opatření, které lze z daného fondu financovat.

V rámci Strategie komunitně vedeného místního rozvoje MAS Česká Kanada může v aktuálním programovacím období využít finanční podpory z následujících čtyř operačních programů:

1. Program rozvoje venkova (PRV);
2. Integrovaný regionální operační program (IROP);
3. Operační program Zaměstnanost (OPZ, vybrané MAS);
4. Operační program Výzkum, vývoj a vzdělávání (OPVVV).

MAS Česká Kanada, o.p.s. bude v období 2014-2020 administrovat první tři z nich, tedy PRV, IROP a OPZ (pro využití OPŽP nespĺňuje potřebné charakteristiky), na OPVVV se může podílet nepřímo formou pomoci školám při podávání žádostí o dotace (animační činnost).

MAS Česká Kanada nebude realizovat tzv. „klíčový projekt“ v rámci OPZ.

3.4.1 Programový rámec Programu rozvoje venkova (PRV) na období 2014 - 2020

Zkušenosti s implementací metody LEADER již v předchozím programovém období 2007 – 2013 ukázala, že místní akční skupiny hrají v rozvoji venkova nezastupitelnou roli, kdy se na základě místní strategie realizují projekty, které pomáhají řešit specifické problémy dané lokality lépe, než centrálně řízené programy. Podpora metody LEADER, resp. komunitně vedeného místního rozvoje, lze dosáhnout

vyšší hospodárností s veřejnými zdroji. Z těchto důvodů bude i následující Program rozvoje venkova nadále podporovat aktivity CLLD.

Primárně je současný Program rozvoje venkova zaměřen na obnovu, zachování a zlepšení přírodních ekosystémů závislých na zemědělské produkci prostřednictvím zejména plošných (agroenvironmentálních) opatření. Významný podíl finančních prostředků je vyčleněn také na investiční opatření, která povedou ke zvýšení konkurenceschopnosti zemědělství, na inovace zemědělských a potravinářských podniků, na podporu vstupu mladých osob do zemědělství a samozřejmě i na krajinnou infrastrukturu. V neposlední řadě se PRV věnuje i podpoře diverzifikace ekonomických aktivit ve venkovském prostředí s jasným cílem vytvářet nová pracovní místa a v důsledku tak zvyšovat hospodářský rozvoj i životní úroveň dané venkovské oblasti.

V souladu s výše uvedeným je Program rozvoje venkova rozdělen do 6 hlavních Priorit, v rámci nichž pomocí konkrétních Opatření dochází k podpoře komunitně vedeného místního rozvoje v dané oblasti.

Priority Programu rozvoje venkova jsou tyto:

1. Priorita 1: Podpora předávání poznatků a inovací v zemědělství, lesnictví a ve venkovských oblastech;
2. Priorita 2: Zvýšení životaschopnosti zemědělských podniků a konkurenceschopnosti všech druhů zemědělské činnosti ve všech regionech a podpora inovativních zemědělských technologií a udržitelného obhospodařování lesů;
3. Priorita 3: Podpora organizace potravinového řetězce, včetně zpracovávání zemědělských produktů a jejich uvádění na trh, dobrých životních podmínek zvířat a řízení rizik v zemědělství;
4. Priorita 4: Obnova, zachování a zlepšení ekosystémů souvisejících se zemědělstvím a lesnictvím;
5. Priorita 5: Podpora účinného využívání zdrojů a podpora přechodu na nízkouhlíkovou ekonomiku v odvětvích zemědělství, potravinářství a lesnictví, která je odolná vůči klimatu;
6. Priorita 6: Podpora sociálního začleňování, snižování chudoby a hospodářského rozvoje ve venkovských oblastech.

Opatření Programu rozvoje venkova jsou následující:

1. M01 – Předávání znalostí a informační akce
2. M02 – Poradenské, řídicí a pomocné služby pro zemědělství
3. M04 – Investice do hmotného majetku
4. M06 – Rozvoj zemědělských podniků a podnikatelské činnosti
5. M08 – Investice do rozvoje lesních oblastí a zlepšování životaschopnosti lesů

6. M10 – Agro environmentálně - klimatické opatření
7. M11 – Ekologické zemědělství
8. M12 – Platby v rámci sítě Natura 2000 a podle rámcové směrnice o vodě
9. M13 – Platby pro oblasti s přírodními či jinými zvláštními omezeními
10. M14 – Dobré životní podmínky zvířat
11. M15 – Lesnicko-environmentální a klimatické služby a ochrana lesů
12. M16 – Spolupráce
13. M19 – Podpora pro místní rozvoj z iniciativy LEADER (komunitně vedený místní rozvoj)

MAS Česká Kanada bude vykonávat aktivity prostřednictvím komunitně vedeného místního rozvoje v rámci Opatření M19 a operací 19.2.1 Podpora provádění operací v rámci strategie komunitně vedeného místního rozvoje a 19.3.1 Příprava a provádění činností spolupráce místní akční skupiny.

Pro podporu aktivit v těchto Opatřeních byly vytvořeny Fiche, ty jsou uvedeny níže a vymezují oblasti podpory pro konečné žadatele. Prostřednictvím SCLLD budou realizovány následující články nařízení PRV: 17 1. a), 17 1. b), 17 1. c), 19 1. b), 26, 35 2. d) a projekty spolupráce pod nařízením 44.

Tabulka 75 Využitelnost článků PRV v období 2014-2020 pro priority strategie

Článek	Název, obsah	Klíčové oblasti SCLLD
17 1. a)	Investice do zemědělských podniků	1,3
17 1. b)	Zpracování a uvádění na trh zemědělských produktů	1,5
17 1. c)	Podpora investic do infrastruktury související s rozvojem, modernizací nebo přizpůsobením v lesnictví	1, 3
17 1. c)	Podpora investic do infrastruktury související s rozvojem, modernizací nebo přizpůsobením v zemědělství	1, 3
19 1. b)	Podpora investic na založení nebo rozvoj nezemědělské činnosti (vč. cestovního ruchu)	1, 3, 4
26	Investice do lesnických technologií a zpracování lesnických produktů, jejich mobilizace a uvádění na trh	3,5
35 2. d)	Horizontální a vertikální spolupráce mezi účastníky krátkých dodavatelských řetězců a místních trhů	1, 3,5
44	Spolupráce MAS	5

Většina opatření se váže k zemědělskému podnikání, část také k ochraně přírody. Opatření pod článkem 17 1. a) zahrnuje hmotné a nehmotné investice v živočišné a rostlinné výrobě, je určena na investice do zemědělských staveb a technologií pro živočišnou a rostlinnou výrobu a pro školkařskou produkci. Podporovány budou též investice na pořízení mobilních strojů pro zemědělskou výrobu a investice do pořízení paletovacích zařízení pro vlastní spotřebu v zemědělském podniku; opatření

článku 17 1. b) nabízí podporu na hmotné a nehmotné investice, které se týkají zpracování zemědělských produktů a jejich uvádění na trh. Způsobilé výdaje jsou investice do výstavby a rekonstrukce budov včetně nezbytných manipulačních ploch, pořízení strojů, nástrojů a zařízení pro zpracování zemědělských produktů, finální úpravu, balení, značení výrobků (včetně technologií souvisejících s dohledatelností produktů) a investic souvisejících se skladováním zpracované suroviny, výrobků a druhotných surovin vznikajících při zpracování. Způsobilé jsou rovněž investice vedoucí ke zvyšování a monitorování kvality produktů, investice související s uváděním zemědělských a potravinářských produktů na trh (včetně investic do marketingu) a investice do zařízení na čištění odpadních vod ve zpracovatelském provozu; opatření článku 17 1 c) nabízí podporu na hmotné nebo nehmotné investice, které souvisí s rekonstrukcí a budováním lesnické infrastruktury vedoucí ke zlepšení kvality či hustoty lesních cest. Kromě rekonstrukce a výstavby lesních cest bude podporována i obnova či nová výstavba souvisejících objektů a technického vybavení; opatření článku 17 1 c) nabízí podporu na hmotné nebo nehmotné investice, které souvisí s rekonstrukcí a budováním zemědělské infrastruktury vedoucí ke zlepšení kvality či hustoty polních cest. Kromě rekonstrukce a výstavby polních cest bude podporována i obnova či nová výstavba souvisejících objektů a technického vybavení. Polní cesty musí být realizovány na území, kde byly dokončeny pozemkové úpravy, a mimo intravilán obce. Mezi související objekty a technické vybavení patří: mostky, propustky, brody, silniční příkopy a jejich zaústění do recipientů, svodnice, trativody, pramenné jímky, nájezdy, sjezdy ze silnice, výhybny, obratiště a veškeré bezpečnostní zařízení na polní cestě přiměřené kategorii cesty (svodidla, zábradlí, dopravní značky).

Opatření článku 19 1. b) je zaměřeno na podporu investic do vybraných nezemědělských činností dle Klasifikace ekonomických činností (CZ-NACE). Diverzifikace může přinést efekty, mj. prostřednictvím tvorby pracovních příležitostí na venkově a užšího propojení zemědělské výroby a dalšího podnikání na venkově. Jedná se zejména o nabídku služeb agroturistiky nebo využití zemědělské produkce či odpadů k výrobě obnovitelných zdrojů energie.

Článek 26 je zaměřen na pořízení strojů a technologií určených pro hospodaření na lesních pozemcích jako např. stroje a technologie pro obnovu, výchovu a těžbu lesních porostů včetně přibližování, stroje ke zpracování potěžebních zbytků, stroje na přípravu půdy před zalesněním, stroje, technologie a zařízení pro lesní školkařskou činnost. Podpora se může týkat též výstavby či modernizace dřevozpracujících provozoven včetně technologického vybavení.

Článek 35 2. d) je zaměřen na podporu začlenění prvovýrobců do dodavatelských řetězců a posílení jejich konkurenceschopnosti. Podpora je určena pro společné investice na vznik, rozvoj a společnou propagaci KDR nebo místního trhu. Způsobilé jsou aktivity např. společné pořízení strojů, technologií a

vybavení, stavební náklady na novou výstavbu nebo modernizaci nemovitého majetku, pořízení počítačového softwaru, propagační činnost, tvorbu studií a podnikatelského plánu.

Tabulka 76 Programový rámec PRV

Číslo Fiche	Články PRV	Název Fiche
1	17 1. a)	Investice do zemědělských podniků
2	17 1. b)	Zpracování a uvádění na trh zemědělských produktů
3	17 1. c)	Lesnická infrastruktura
4	17 1. c)	Zemědělská infrastruktura
5	19 1. b)	Podpora nezemědělského podnikání
6	26	Spolupráce v lesnictví
7	35 2 d)	Spolupráce místní trhy a dodavatelské řetězce
8	44	Projekty spolupráce MAS

Obrázek 13 Programový rámec PRV

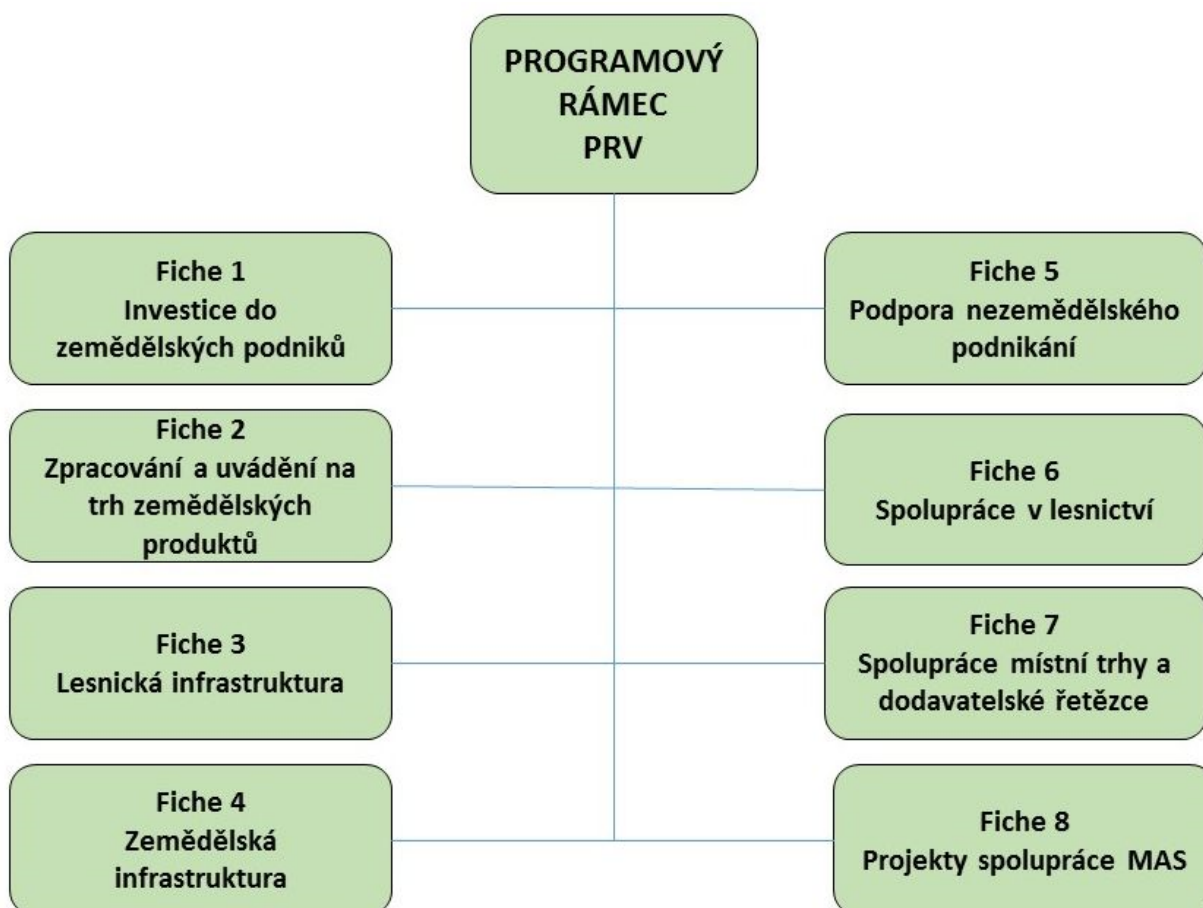

Zdroj: vlastní zpracování

Tabulka 77 Souhrnný indikátor pro plnění PRV

Číslo		Výchozí stav	Cílový stav
94800	Pracovní místa vytvořená v rámci podpořených projektů (Leader)	0	1,5 (2018) 9 (2023)

Tabulka 78 Fiche 1 Programového rámce PRV

FICHE č. 1	
Programový rámec	Program rozvoje venkova
Název Fiche	Investice do zemědělských podniků
Přřazení Fiche k článku nařízení PRV	17, odst. 1 písm. a)
Stručný popis Fiche	Cílem fiche je podpořit činnost zemědělských podnikatelů v regionu. Většina území je v oblasti dlouhodobě postižené suchem a poznamenané intenzivním využíváním půdního fondu v mnoha minulých desetiletích a půda vyžaduje dobré hospodaření. Ke zvýšení efektivity může přispět nová technika i moderní technologické postupy. Rozšíření produkce nebo sortimentu je – při zachování vysoké efektivity - předpokladem i pro nábor nových pracovních sil.
Vazba na specifické síle SCLLD	1.1 Podpora činnosti stávajících i nových podnikatelů a živnostníků Opatření 1.1.1 Podpora zavádění inovativních forem výroby, inovativních přístupů a nových technologií 3.2 Podpora udržitelného zemědělství a lesního hospodářství Opatření 3.2.2 Podpora investic do zemědělských staveb a technologií
Oblast podpory	Podpora zahrnuje hmotné a nehmotné investice v rostlinné a živočišné výrobě, je určena na investice do zemědělských staveb a technologií pro rostlinnou a živočišnou výrobu a pro školkařskou činnost. Podporovány budou též investice na pořízení mobilních strojů pro zemědělskou výrobu a investice do pořízení paletovacích zařízení pro vlastní spotřebu v zemědělském podniku. V rámci této fiche nelze podpořit investice pro živočišnou výrobu týkající se včel a rybolovu. Investice pro rostlinnou výrobu se nesmí týkat obnovy nosných konstrukcí vinic, oplocení vinic a oplocení sadů. Podpora nemůže být poskytnuta na pořízení kotlů na biomasu. Nelze podpořit pěstování vánočních stromků.
Příjemci	Zemědělský podnikatel
Výše dotace	minimální - 50.000,- Kč maximální - 5.000.000,- Kč
Preferenční kritéria (principy pro stanovení)	- Kratší doba realizace - Nižší náklady projektu - Tvorba pracovních míst
Shodnost bodů	Bude řešeno ve výzvě.

Monitorovací indikátor - výstupy

Kód NČI2014+	Název	Výchozí hodnota	Cílová hodnota
93701	Počet podpořených podniků/příjemců	0	4/31.12.2018 10/31.12.2023

Monitorovací indikátor - výsledku

Kód NČI2014+	Název	Výchozí hodnota	Cílová hodnota
94800	Pracovní místa vytvořená v rámci podpořených projektů (Leader)	0	0/31.12.2018 4/31.12.2023

Časový harmonogram a finanční plán v tis. Kč

Rok	2017	2018	2019	2020	2021	2022	2023
Alokace	5000,00	6000,00	3500,00	0,00	2823,60	0,00	0,00

Tabulka 79 Fiche 2 Programového rámce PRV

FICHE č. 2	
Programový rámec	Program rozvoje venkova
Název Fiche	Zpracování a uvádění na trh zemědělských produktů
Přířazení Fiche k článku nařízení PRV	17, odst. 1 písm. b)
Stručný popis Fiche	Zemědělskou produkci v regionu je výhodné zpracovávat na místě anebo v blízkosti, a tak uchovávat v regionu i přidanou hodnotu. V území České Kanady již existuje několik příkladů úspěšného zavádění místních produktů na trh a je třeba tuto činnost dále podporovat. Prostředky z fiche zaměřené na podporu zpracovatelů budou určeny i na zvýšení atraktivity nabízených produktů na trhu (finální úprava, balení, označení výrobků), které jsou pro spotřebitele dokladem místního původu zboží.
Vazba na specifické síle SCLLD	1.2 Zvýšení odbytu regionálních výrobků a potravin Opatření 1.2.1 Podpora producentů regionálních výrobků a potravin Podopatření 1.2.1.1 Rekonstrukce a opravy prostor včetně technologií pro výrobu a zpracování Opatření 1.2.2 Podpora prodeje a zvyšování kvality regionálních výrobků a potravin Podopatření 1.2.2.1 Uvádění vlastních výrobků na trh včetně propagace (regionální značka)
Oblast podpory	Podpora zahrnuje hmotné a nehmotné investice, které se týkají zpracování zemědělských produktů a jejich uvádění na trh. Způsobilé výdaje jsou investice do výstavby a rekonstrukce budov včetně nezbytných manipulačních ploch, pořízení strojů, nástrojů a zařízení pro zpracování zemědělských produktů, finální úpravu, balení, značení výrobků (včetně technologií souvisejících s dohledatelností produktů) a investic souvisejících se skladováním zpracované suroviny, výrobků a druhotných surovin vznikajících při zpracování. Způsobilé jsou rovněž investice vedoucí ke zvyšování a monitorování kvality produktů, investice související s uváděním zemědělských a potravinářských produktů na trh (včetně investic do marketingu) a investice do zařízení na čištění odpadních vod ve zpracovatelském provozu. V této Fichi nelze podpořit investice týkající se zpracování produktů rybolovu a výroby medu a dále v případě zpracování vinných hroznů technologie, které obsahují: dřevěný sud nebo uzavřenou dřevěnou nádobu na výrobu vína o objemu nejméně 600 litrů, speciální kvasnou nádobu s aktivním potápěním matolinového klobouku pro výrobu červených vín nebo cross-flow filtr na víno, ve kterém je víno převáděno na membránu tangenciálně a určitý objem vína prochází membránou jako filtrát a zbývající pokračuje podél membrány s odfiltrovacími nečistotami.
Příjemci	Zemědělský podnikatel, výrobce potravin, výrobce krmiv nebo jiné subjekty aktivní ve zpracování, uvádění na trh a vývoji zemědělských produktů uvedených v příloze I Smlouvy o fungování EU jako vstupní produkt.
Výše dotace	minimální - 50.000,- Kč maximální - 5.000.000,- Kč
Preferenční kritéria (principy pro stanovení)	- Kratší doba realizace - Nižší náklady projektu
Shodnost bodů	Bude řešeno ve výzvě.

Monitorovací indikátor - výstupy

Kód NČI2014+	Název	Výchozí hodnota	Cílová hodnota
93701	Počet podpořených podniků/příjemců	0	1/31.12.2018 4/31.12.2023

Monitorovací indikátor - výsledky

Kód NČI2014+	Název	Výchozí hodnota	Cílová hodnota
94800	Pracovní místa vytvořená v rámci podpořených projektů (Leader)	0	0/31.12.2018 0/31.12.2023

Časový harmonogram a finanční plán v tis. Kč

Rok	2017	2018	2019	2020	2021	2022	2023
Alokace	0,00	1000,00	1100,00	0,00	3839,52	0,00	0,00

Tabulka 80 Fiche 3 Programového rámce PRV

FICHE č. 3	
Programový rámec	Program rozvoje venkova
Název Fiche	Lesnická infrastruktura
Přiřazení Fiche k článku nařízení PRV	17, odst. 1 písm. c)
Stručný popis Fiche	Podpora bude zaměřena na investice, které se týkají infrastruktury související s rozvojem, modernizací nebo přizpůsobením se lesnictví, včetně přístupu k lesní půdě.
Vazba na specifické cíle SCLLD	3.2 Podpora udržitelného zemědělství a lesního hospodářství Opatření 3.2.4 Podpora rekonstrukce lesních a polních cest Podopatření 3.2.4.1 Výstavba a rekonstrukce lesních cest
Oblast podpory	Podpora zahrnuje hmotné nebo nehmotné investice, které souvisí s rekonstrukcí a budováním lesnické infrastruktury vedoucí ke zlepšení kvality či hustoty lesních cest. Kromě rekonstrukce a výstavby lesních cest bude podporována i obnova či nová výstavba souvisejících objektů a technického vybavení.
Příjemci	Fyzické nebo právnické osoby hospodařících v lesích, které jsou ve vlastnictví soukromých osob nebo jejich sdružení nebo spolků s právní osobností, vysokých škol, obcí nebo jejich svazků.
Výše dotace	minimální - 50.000,- Kč
	maximální - 5.000.000,- Kč
Preferenční kritéria (principy pro stanovení)	- Kratší doba realizace projektu - Nižší náklady projektu
Shodnost bodů	Bude řešeno ve výzvě.

Monitorovací indikátor - výstupy

Kód NČI2014+	Název	Výchozí hodnota	Cílová hodnota
93701	Počet podpořených podniků/příjemců	0	1/31.12.2018 3/31.12.2023

Monitorovací indikátor - výsledky

Kód NČI2014+	Název	Výchozí hodnota	Cílová hodnota
94302	Celková délka lesních cest	0	0/31.12.2018 2/31.12.2023

Časový harmonogram a finanční plán v tis. Kč

Rok	2017	2018	2019	2020	2021	2022	2023
Alokace	0,00	630,00	00,00	424,88	199,92	0,00	0,00

Tabulka 81 Fiche 4 Programového rámce PRV

FICHE č. 4	
Programový rámec	Program rozvoje venkova
Název Fiche	Zemědělská infrastruktura
Přiřazení Fiche k článku nařízení PRV	17, odst. 1 písm. c)
Stručný popis Fiche	Podpora bude zaměřena na investice, které se týkají infrastruktury související s rozvojem, modernizací nebo přizpůsobením se lesnictví, včetně přístupu k zemědělské půdě.
Vazba na specifické cíle SCLLD	3.2 Podpora udržitelného zemědělství a lesního hospodářství 3.2.4 Podpora rekonstrukce lesních a polních cest Podopatření 3.2.4.2 Výstavba a rekonstrukce polních cest
Oblast podpory	Podpora zahrnuje hmotné nebo nehmotné investice, které souvisí s rekonstrukcí a budováním zemědělské infrastruktury vedoucí ke zlepšení kvality či hustoty polních cest. Kromě rekonstrukce a výstavby polních cest bude podporována i obnova či nová výstavba souvisejících objektů a technického vybavení. Polní cesty musí být realizovány na území, kde byly dokončeny pozemkové úpravy, a mimo intravilán obce.
Příjemci	Obec nebo zemědělský podnikatel.
Výše dotace	minimální - 50.000,- Kč
	maximální - 5.000.000,- Kč
Preferenční kritéria (principy pro stanovení)	- Kratší doba realizace projektu - Nižší náklady projektu
Shodnost bodů	Bude řešeno ve výzvě.

Monitorovací indikátor - výstupy

Kód NČI2014+	Název	Výchozí hodnota	Cílová hodnota
93701	Počet podpořených podniků/příjemců	0	0/31.12.2018 2/31.12.2023

Monitorovací indikátor - výsledky

Kód NČI2014+	Název	Výchozí hodnota	Cílová hodnota
	Závazný indikátor není stanoven.		

Časový harmonogram a finanční plán v tis. Kč

Rok	2017	2018	2019	2020	2021	2022	2023
Alokace	0,00	630,00	0,00	400,00	190,02	0,00	0,00

Tabulka 82 Fiche 5 Programového rámce PRV

FICHE č. 5	
Programový rámec	Program rozvoje venkova
Název Fiche	Podpora nezemědělského podnikání
Přiřazení Fiche k článku nařízení PRV	19, odst. 1 písm. b)
Stručný popis Fiche	Podpor v rámci tohoto článku zahrnuje investice do založení a rozvoj nezemědělských činností.
Vazba na specifické cíle SCLLD	<p>1.1 Rozvoj místního podnikání a podpora zaměstnanosti Opatření 1.1.2 Podpora místních živnostníků, drobných podnikatelů, včetně sociálních podniků</p> <p>3.2 Podpora udržitelného zemědělství a lesního hospodářství Opatření 3.2.1 Podpora nezemědělské činnosti a diverzifikované zemědělské produkce Podopatření 3.2.1.1 Podpora nezemědělského podnikání</p> <p>4.1 Rozvoj sítě kvalitní turistické infrastruktury Opatření 4.1.2 Podpora rozšiřování a zkvalitňování sítě venkovských ubytovacích a stravovacích zařízení</p>
Oblast podpory	Podporovány budou investice do vybraných nezemědělských činností dle Klasifikace ekonomických činností (CZ-NACE). C (Zpracovatelský průmysl s výjimkou činností v odvětví oceli, v uhelném průmyslu, v odvětví stavby lodí, v odvětví výroby syntetických vláken dle čl. 13 písm. a) NK (EU) č. 651/2014, a dále s výjimkou tříd 12.00 Výroba tabákových výrobků a 25.40 Výroba zbraní a střeliva), F (Stavebnictví s výjimkou skupiny 41.1 Developerská činnost), G (Velkoobchod a maloobchod; opravy a údržba motorových vozidel s výjimkou oddílu 46 a skupiny 47.3 Maloobchod s pohonnými hmotami ve specializovaných prodejnách), I (Ubytování, stravování a pohostinství), J (Informační a komunikační činnosti s výjimkou oddílů 60 a 61), M (Profesní, vědecké a technické činnosti s výjimkou oddílu 70), N 79 (Činnosti cestovních kanceláří a agentur a ostatní rezervační služby), N 81 (Činnosti související se stavbami a úpravou krajiny s výjimkou skupiny 81.1), N 82.1 (Administrativní a kancelářské činnosti), N 82.3 (Pořádání konferencí a hospodářských výstav), N 82.92 (Balicí činnosti), P 85.59 (Ostatní vzdělávání j. n.), R 93 (Sportovní, zábavní a rekreační činnosti), S 95 (Opravy počítačů a výrobků pro osobní potřebu a převážně pro domácnost) a S 96 (Poskytování ostatních osobních služeb). V případě uvádění produktů na trh jsou na trh uváděny produkty, které nejsou uvedeny v příloze I Smlouvy o fungování EU, případně v kombinaci s produkty uvedenými v příloze I Smlouvy o fungování EU (převažovat musí produkty neuvedené v příloze I Smlouvy o fungování EU). V případě zpracování produktů jsou výstupem procesu produkty, které nejsou uvedeny v příloze I Smlouvy o fungování EU. Činnosti R 93 (Sportovní, zábavní a rekreační činnosti) a I 56 (Stravování a pohostinství) mohou být realizovány pouze ve vazbě na venkovskou turistiku a ubytovací kapacitu.
Příjemci	Podnikatelské subjekty (FO a PO) – mikropodniky a malé podniky ve venkovských oblastech, jakož i zemědělci.
Výše dotace	minimální - 50.000,- Kč maximální - 5.000.000,- Kč
Preferenční kritéria (principy pro stanovení)	<ul style="list-style-type: none"> - Kratší doba realizace - Nižší náklady projektu - Tvorba pracovních míst
Shodnost bodů	Bude řešeno ve výzvě.

Monitorovací indikátor - výstupy

Kód NČI2014+	Název	Výchozí hodnota	Cílová hodnota
93701	Počet podpořených podniků/příjemců	0	3/31.12.2018 12/31.12.2023

Monitorovací indikátor - výsledky

Kód NČI2014+	Název	Výchozí hodnota	Cílová hodnota
94800	Pracovní místa vytvořená v rámci podpořených projektů (Leader)	0	1/31.12.2018 5/31.12.2023

Časový harmonogram a finanční plán v tis. Kč

Rok	2017	2018	2019	2020	2021	2022	2023
Alokace	5000,00	6568,79	3631,21	0,00	4598,40	0,00	0,00

Tabulka 83 Fiche 6 Programového rámce PRV

FICHE č. 6	
Programový rámec	Program rozvoje venkova
Název Fiche	Spolupráce v lesnictví
Přiřazení Fiche k článku nařízení PRV	26
Stručný popis Fiche	Podpora je zaměřena na investice do lesnických technologií a do strojů a technologií vedoucí k efektivnímu zpracování dřeva.
Vazba na specifické cíle SCLLD	3.2 Podpora udržitelného zemědělství a lesního hospodářství Opatření 3.2.3 Podpora modernizace strojního vybavení a techniky pro práci v lese
Oblast podpory	Podpora je poskytována pořízení strojů a technologií určených pro hospodaření na lesních pozemcích jako např. stroje a technologie pro obnovu, výchovu a těžbu lesních porostů včetně přibližování, stroje ke zpracování potěžebních zbytků, stroje na přípravu půdy před zalesněním, stroje, technologie a zařízení pro lesní školkařskou činnost. Podpora se může týkat též na výstavbu či modernizaci dřevozpracujících provozoven včetně technologického vybavení. Investice související s používáním dřeva jako suroviny nebo zdroje energie jsou omezeny na všechny pracovní operace před průmyslovým zpracováním; za průmyslové zpracování se nepovažuje mechanické zpracování dřeva na různé polotovary (např. výroba řeziva a jeho základní opracování). Investice související se zvyšováním ekonomické hodnoty lesů musejí být odůvodněné ve vztahu k očekávanému zlepšení lesů v jednom nebo více podnicích a mohou zahrnovat investice do strojů pro lesní těžební práce a postupů těžby, které jsou šetrné k půdě a zdrojům. Žadatel na lesních pozemcích hospodáří podle platného lesního hospodářského plánu, nebo podle převzaté platné lesní hospodářské osnovy - nevztahuje se na dřevozpracující provozovny.
Příjemci	Soukromí držitelé lesů, obce, svazky obcí a malé a střední podniky zaměřené na investice, které zvyšují lesnický potenciál nebo související se zpracováním, mobilizací lesnických produktů a jejich uvádění na trh.
Výše dotace	minimální - 50.000,- Kč maximální - 5.000.000,- Kč
Preferenční kritéria (principy pro stanovení)	- Kratší doba realizace - Nižší náklady projektu
Shodnost bodů	Bude řešeno ve výzvě.

Monitorovací indikátor - výstupy

Kód NČI2014+	Název	Výchozí hodnota	Cílová hodnota
93701	Počet podpořených podniků/příjemců	0	0/31.12.2013 2/31.12.2023

Monitorovací indikátor - výsledky

Kód NČI2014+	Název	Výchozí hodnota	Cílová hodnota
94800	Pracovní místa vytvořená v rámci podpořených projektů (Leader)	0	0/31.12.2018 0/31.12.2023

Časový harmonogram a finanční plán v tis. Kč

Rok	2017	2018	2019	2020	2021	2022	2023
Alokace	0,00	600,00	1000,00	874,80	0,00	0,00	0,00

Tabulka 84 Fiche 7 Programového rámce PRV

FICHE č. 7	
Programový rámec	Program rozvoje venkova
Název Fiche	Spolupráce místní trhy a dodavatelské řetězce
Přiřazení Fiche k článku nařízení PRV	Článek 35 2 d)
Stručný popis Fiche	Podpora je zaměřena na spolupráci minimálně dvou subjektů, které vede k vytváření a rozvoji krátkých dodavatelských řetězců (KDŘ) a místních trhů.
Vazba na specifické cíle SCLLD	<p>1.2 Zvýšení odbytu regionálních výrobků a potravin Opatření 1.2.1 Podpora producentů regionálních výrobků a potravin Podopatření 1.2.1.2 Spolupráce regionálních aktérů při odbytu regionálních výrobků a potravin Opatření 1.2.2 Podpora prodeje a zvyšování kvality regionálních výrobků a potravin Podopatření 1.2.2.2 Podpora prodeje ze dvora, stánky, apod.</p> <p>3.2 Podpora udržitelného zemědělství a lesního hospodářství Opatření 3.2.1 Podpora nezemědělské činnosti a diverzifikované zemědělské produkce Podopatření 3.2.1.2 Podpora diverzifikované (rozdělené) zemědělské produkce</p>
Oblast podpory	<p>Účelem podpory je začlenění prvovýrobců do dodavatelských řetězců a posílení jejich konkurenceschopnosti. Podpora je určena pro společné investice na vznik, rozvoj a společnou propagaci KDŘ nebo místního trhu. Způsobilé jsou aktivity např. společné pořízení strojů, technologie, vybavení, stavební náklady na novou výstavbu nebo modernizaci nemovitého majetku, pořízení počítačového softwaru, propagační činnost, tvorba studií a podnikatelského plánu.</p> <p>Podpora se týká pouze dodavatelských řetězců, které zahrnují nejvýš jednoho zprostředkovatele mezi zemědělcem a spotřebitelem. Podpora se týká trhů splňujících definici místního trhu.</p>
Příjemci	<p>Uskupení minimálně dvou subjektů, přičemž minimálně jeden musí prokázat podnikatelskou činnost v odvětví zemědělství nebo potravinářství. Může se jednat o následující subjekty: zemědělský podnikatel, výrobce potravin, nevládní neziskové organizace, obce nebo svazky obcí.</p> <p>Uskupení žádá prostřednictvím zemědělského podnikatele nebo výrobce potravin nebo prostřednictvím nevládní neziskové organizace.</p>
Výše dotace	<p>minimální - 50.000,- Kč</p> <p>maximální - 5.000.000,- Kč</p>
Preferenční kritéria (principy pro stanovení)	<ul style="list-style-type: none"> - Kratší doba realizace - Nižší náklady projektu
Shodnost bodů	Bude řešeno ve výzvě.

Monitorovací indikátor - výstupy

Kód NČI2014+	Název	Výchozí hodnota	Cílová hodnota
93102	Počet podpořených kooperačních činností	0	0/31.12.2018 2/31.12.2023
93701	Počet podpořených podniků/příjemců	0	0/31.12.2018 4/31.12.2023

Monitorovací indikátor - výsledky

Kód NČI2014+	Název	Výchozí hodnota	Cílová hodnota
	Závazný indikátor není stanoven		

Časový harmonogram a finanční plán v tis. Kč

Rok	2017	2018	2019	2020	2021	2022	2023
Alokace	0,00	0,00	600,00	0,00	884, 88	0,00	0,00

Tabulka 85 Fiche 8 Programového rámce PRV

FICHE č. 8	
Programový rámec	Program rozvoje venkova
Název fiche	Projekty spolupráce MAS
Přiřazení Fiche k článku nařízení PRV	Článek 44
Stručný popis fiche	Projekty musí vykazovat hodnotu přidanou spoluprací, tzn., že výstupy projektu by bez této spolupráce v takové podobě nevznikly. MAS může spolupracovat i s jinými partnerstvími, avšak způsobilé pro podporu budou pouze výdaje realizované MAS, jejíž SCLLD byla schválena z PRV.
Vazba na specifické cíle SCLLD	5.1 Zabezpečení koordinace a rozvoje spolupráce místních aktérů Opatření 5.1.1 Podpora rozvoje partnerství a spolupráce mezi místními aktéry Opatření 5.1.3 Podpora meziregionální a mezinárodní spolupráce
Oblast podpory	Oblast podpory bude vymezovat popis témat projektů spolupráce, které musí být v souladu se SCLLD MAS. V rámci projektu lze realizovat měkké akce (propagační, informační, vzdělávací a volnočasové) zaměřené na témata, která jsou řešena v SCLLD daných MAS. Jako hmotné a nehmotné investice včetně stavebních úprav je možné realizovat pouze následující výdaje: <ul style="list-style-type: none"> – investice týkající se zajištění odbytu místní produkce včetně zavedení značení místních výrobků a služeb, – investice související se vzdělávacími aktivitami, – investice do informačních a turistických center. Výdaje do investic jsou způsobilé pouze za předpokladu, že jsou společně provozovány spolupracujícími subjekty. Za měkké akce lze považovat především pořádání konferencí, festivalů, workshopů, exkurzí, výstav, přenosů příkladů správné praxe, včetně produktů s tím spojených (publikace, brožury, letáky apod.). Investice mohou být realizovány pouze takové, které budou provozovat po celou dobu lhůty vázanosti projektu na účel samy MAS. Způsobilá pro podporu je i předběžná technická podpora projektů spolupráce, kdy MAS musí prokázat, že plánovala provedení konkrétního projektu. Na předběžnou technickou podporu projektů spolupráce může MAS využít maximálně 10 % z alokace přidělené MAS na realizaci projektů spolupráce.
Příjemci	Příjemcem dotace může být pouze MAS, jejíž SCLLD byla schválena k podpoře z PRV. Kromě jiných místních akčních skupin (tzn. MAS, jejíž SCLLD nebyla schválena z PRV či zahraniční MAS) může MAS spolupracovat se: <ol style="list-style-type: none"> a) skupinou místních veřejných a soukromých partnerů na venkovském území, která provádí strategii místního rozvoje v rámci EU či mimo ni; b) skupinou místních veřejných a soukromých partnerů na jiném než venkovském území, která provádí strategii místního rozvoje v rámci EU.
Výše dotace	minimální - 50.000,- Kč maximální - 5.000.000,- Kč, resp. dle stanovené alokace MAS.
Preferenční kritéria (principy pro stanovení)	Není nutné stanovovat.

Monitorovací indikátor - výstupy

Kód NČI2014+	Název	Výchozí hodnota	Cílová hodnota
92501	Celkové veřejné výdaje (0.1)	0	87 310 EUR

Monitorovací indikátor - výsledky

Kód NČI2014+	Název	Výchozí hodnota	Cílová hodnota
	Závazný indikátor není stanoven.		

Časový harmonogram a finanční plán v tis. Kč

Rok	2017	2018	2019	2020	2021	2022	2023
Alokace	0,00	500,00	0,00	930, 78	930, 78	0,00	0,00

3.4.2 Programový rámec Integrovaného regionálního operačního programu (IROP) na období 2014-2020

Integrovaný regionální operační program propojuje priority obcí, měst a regionů a související priority celostátní povahy, a to při zohlednění tematických a územních požadavků. Životní úroveň a celková kvalita života v určitých regionech a oblastech České republiky stagnuje či dokonce klesá, proto je potřeba provádění územně specifických intervencí prostřednictvím regionálně orientovaného operačního programu nezbytná. V těchto postižených regionech a oblastech se stále větší počet osob přibližuje k hranici relativní chudoby a vytvořila se tak skupina území, do kterých se koncentrují problémy v zaměstnanosti, životní úrovni a sociální situaci obyvatel. Integrovaný regionální operační program vychází ze čtyř základních cílů regionální politiky pro roky 2014 – 2020, formulovaných ve Strategii regionálního rozvoje ČR 2014 – 2020, a to:

1. podpořit zvyšování konkurenceschopnosti a využití ekonomického potenciálu regionů (růstový cíl);
2. zmírnit prohlubování negativních regionálních rozdílů (vyrovňovací cíl);
3. posílit environmentální udržitelnost (preventivní cíl);
4. optimalizovat institucionální rámec pro rozvoj regionů (institucionální cíl).

Komunitně vedený místní rozvoj v rámci IROP může být realizován v Prioritní ose 4. Tato prioritní osa podporuje aktivity z prioritních os 1, 2 a 3, konkrétně ze strategických cílů:

1. **1.2 Zvýšení podílu udržitelných forem dopravy**
2. 1.3 Zvýšení připravenosti k řešení a řízení rizik a katastrof
3. **2.1 Zvýšení kvality a dostupnosti služeb vedoucích k sociální inkluzi**
4. 2.2 Vznik nových a rozvoj existujících podnikatelských aktivit v oblasti sociálního podnikání
5. 2.3 Rozvoj infrastruktury pro poskytování zdravotních služeb a péče o zdraví
6. **2.4 Zvýšení kvality a dostupnosti infrastruktury pro vzdělávání a celoživotní učení**
7. 3.1 Zefektivnění prezentace, posílení ochrany a rozvoje kulturního dědictví
8. 3.3 Podpora pořizování a uplatňování dokumentů územního rozvoje

Prioritní osa 4 IROP obsahuje dva specifické cíle:

1. 4.1 Posílení komunitně vedeného místního rozvoje za účelem zvýšení kvality života ve venkovských oblastech a aktivizace místního potenciálu
2. 4.2 Posílení kapacit komunitně vedeného místního rozvoje za účelem zlepšení řídicích a administrativních schopností MAS

Tabulka 86 Využitelnost opatření IROP v období 2014-2020 pro priority strategie

Specifický cíl IROP	Název, obsah	Prioritní oblast SCLLD
SC 1.2	Zvýšení podílu udržitelných forem dopravy (přestupní terminály, opatření k posílení bezpečnosti dopravy, výstavba cyklotras a cyklostezek)	2,4
SC 2.1	Zvýšení kvality a dostupnosti služeb vedoucích k sociální inkluzi	2
SC 2.4	Zvýšení kvality a dostupnosti infrastruktury pro vzdělávání a celoživotní učení	1,2

Hlavní zájem v území je o moderní dopravní a občanskou vybavenost (rekonstrukce a modernizace vzdělávacích zařízení, zvýšení bezpečnosti dopravy), existují záměry na výstavbu cyklostezek či cyklotras, výstavbu přestupního terminál se záchytným parkovištěm. Deklarován je i budoucí zájem o výstavbu komunitních center a především sociálních bytů (dle aktuálních podmínek). Specifický cíl 2.2, zaměřený na vznik nových a rozvoj existujících podnikatelských aktivit v oblasti sociálního podnikání, bude v případě zájmu a připravených projektů naplňován až po roce 2018 na základě aktuální situace.

Tabulka 87 Programový rámec IROP

Programový rámec	Specifický cíl IROP	Název programového rámce
1	SC 2.1	Sociální začleňování a služby
2	SC 1.2	Bezpečná doprava
3	SC 2.4	Infrastruktura pro vzdělávání a celoživotní učení

Obrázek 14 Programový rámec IROP



Zdroj: vlastní zpracování

Tabulka 88 Opatření 1 Programového rámce IROP

Název opatření	Opatření 1 Sociální začleňování a služby
Programový rámec	Integrovaný regionální operační program
Specifický cíl strategie:	2.3 Zvýšení kvality a dostupnosti sociálních služeb
Vazba na specifický cíl IROP:	Investiční priorita 9a Prioritní osa 4, Investiční priorita 9d Specifický cíl 2.1 Zvýšení kvality a dostupnosti služeb vedoucí k sociální inkluzi Specifický cíl 4.1 Posílení komunitně vedeného místního rozvoje za účelem zvýšení kvality života ve venkovských oblastech a aktivizace místního obyvatelstva
Vazba na opatření CLLD	Opatření 2.3.1 Podpora zvyšování dostupnosti terénních a stacionárních sociálních služeb Podopatření 2.3.1.2 Zvýšení dostupnosti terénních a stacionárních sociálních služeb Opatření 2.3.3 Podpora výstavby sociálního bydlení pro osoby ohrožené sociálním vyloučením
Popis opatření:	<p>V rámci analytického šetření byla zjištěna potřeba vytváření a posílení kvalitní sítě infrastruktury pro poskytování sociálních služeb a doprovodných programů, které budou řešit problematiku sociálního vyloučení na území MAS Česká Kanada. Podpora bude zaměřena na služby ambulantního a terénního charakteru. Podporovány budou také služby primární prevence, které mají komunitní charakter.</p> <p>Komunitními centry za účelem sociálního začleňování se rozumí veřejná víceúčelová zařízení, ve kterých se budou setkávat členové komunity za účelem realizace sociálních, vzdělávacích, kulturních a rekreačních aktivit s cílem zlepšit sociální situaci těchto jednotlivců a komunity jako celku. Pro dosažení těchto cílů bude v zařízení poskytována kombinace komunitních a veřejných služeb.</p> <p>Rozvoj infrastruktury bude zahrnovat stavby, stavební úpravy, pořízení vybavení a případně související úpravy venkovního prostranství za účelem vytvoření prostoru pro setkávání členů komunit ohrožených sociálním vyloučením.</p> <p>Cílem je snaha o začlenění osob ohrožených sociálním vyloučením formou komunitního charakteru.</p> <p>Na území MAS se nachází sociálně vyloučená lokalita, a to v území ORP Jindřichův Hradec. Tato lokalita byla zařazena mezi SVL v roce 2008 a je uváděna i v nové Analýze sociálně vyloučených lokalit v ČR společnosti GAC spol. s r.o., květen 2015.</p>
Typy projektů:	<p>Infrastruktura pro dostupnost a rozvoj sociální služby</p> <p>Bude podporován nákup objektů, zařízení a vybavení a stavební úpravy, které vytvoří podmínky pro kvalitní poskytování sociálních služeb, obnovu a zkvalitnění materiálně-technické základny stávajících služeb sociální práce s cílovými skupinami. Sociální služby jsou definovány zákonem č. 108/2006 Sb., o sociálních službách ve znění pozdějších předpisů.</p> <p>Projekty se zaměřují na vybudování zázemí pro terénní služby, vybavení zařízením, které umožňuje práci v obtížně dostupných lokalitách, pořízení vybavení mobilního týmu pro poskytování zdravotně sociální pomoci ve vyloučených lokalitách, nebo vybudování zázemí pro realizaci fakultativních činností v ambulantní skupinové formě terénních služeb sociální prevence či odborného sociálního poradenství.</p> <p>Ambulantní sociální služby se zaměřují na prostorové oddělení ambulantních služeb od pobytových forem, rekonstrukci a vybavení stávajících prostor nebo na výstavbu či nákup objektů pro realizaci stávající sociální služby v nevyhovujícím prostoru, na vybudování zázemí pro hygienický servis v ambulantních zařízeních, rekonstrukci objektu a jeho adaptaci např. na terapeutické dílny nebo zřízení kontaktního centra v nebytových prostorách domu.</p> <p>Podpora pobytových sociálních služeb je zaměřena například na přestavby azylových domů, které společně obývají různé cílové skupiny, nebo těch, které koncentrují vysoký počet osob. Podpořena může být také rekonstrukce a úprava menšího domu na azylový dům pro rodiče s dětmi.</p> <p>Podpora rozvoje infrastruktury komunitních center za účelem sociálního začleňování a zvýšení uplatitelnosti na trhu práce</p> <p>Jedná se o veřejná víceúčelová zařízení, ve kterých se setkávají členové komunity za účelem realizace sociálních, vzdělávacích, kulturních a rekreačních aktivit s cílem zlepšit sociální situaci těchto jednotlivců a komunity jako celku. Pro dosažení těchto cílů je v zařízení poskytována kombinace komunitních a veřejných služeb, minimálně základní sociální poradenství, sociální služba v ambulantní a terénní formě se zaměřením na řešení nepříznivé sociální situace a sociální začleňování. Prostorové vybavení integračních center musí vždy umožňovat vzájemné kontakty mezi příslušníky cílové skupiny a jejich kontakty s profesionály v sociální oblasti.</p> <p>Rozvoj infrastruktury komunitních center bude zahrnovat: stavby, stavební úpravy, pořízení vybavení a případně související úpravy venkovního prostranství (zeleň, parková úprava) za účelem vytvoření prostoru pro setkávání členů komunit ohrožených sociálním vyloučením. Cílem je vytvoření materiálně a technicky vhodného prostoru pro:</p> <ul style="list-style-type: none"> - veřejná projednávání s ambicí setkávání obyvatel komunity (lokality) a sousedů, případně ostatních obyvatel obce s cílem snížení předsudků a sblížení kultur; - vznik jádrových skupin za cílem nastartování komunitní práce; - setkávání tematických skupin pro řešení identifikovaných problémů komunity; - realizaci volnočasových aktivit, kulturních a zájmových akcí vyplývajících z tradic a zvyků dané komunity či krajové oblasti; - realizaci aktivit s cílem zplnomocnění motivovaných obyvatel komunity a získávání kompetencí pro vyjednávání a řešení běžných životních problémů a situací (učebny a školící místnosti) s ohledem na

	<p>prvek podpory sociální integrace a uplatnění na trhu práce.</p> <p>Současně komunitní centra vytváří prostor pro řešení krizových situací jednotlivců jako první kontakt pro navázání dalších sociálních a jiných služeb. Cílem není budovat kulturní centra nebo prostory pro masovou zábavu.</p> <p>Sociální bydlení Bude podporováno pořízení bytů, bytových domů, nebytových prostor a jejich adaptace pro potřeby sociálního bydlení a pořízení nezbytného základního vybavení. Sociální bydlení zajišťuje přístup a udržení dlouhodobého, kvalitativně standardního a prostorově nesegregovaného bydlení. 67</p> <p>Parametry sociálního bydlení v IROP:</p> <ul style="list-style-type: none"> - sociální bydlení splňuje stavebně technické parametry dané stavebními předpisy určenými pro výstavbu budov pro bydlení, - sociálním bytem se rozumí standardní bytová jednotka se základním vybavením bez dalšího zařízení nábytkem, - sociální byt musí být umístěn v lokalitě s dostupným občanským vybavením pro vzdělávání a výchovu, sociální služby a péči o rodinu, zdravotní služby, kulturu, veřejnou správu a ochranu obyvatelstva, - v lokalitě musí být zajištěná veřejná doprava, - sociální bydlení je určeno osobám z cílových skupin, identifikovaných v tomto dokumentu, - podpora nevede k segregaci osob z cílových skupin, - pořizovací náklady na sociální bydlení nesmí přesáhnout stanovený limit, stanovený ve výzvě k předkládání žádostí o dotaci. <p>Příklady projektů Nákup a rekonstrukce jednotlivých bytů pro účely sociálního bydlení (pořízení kuchyňské linky, rekonstrukce koupelny apod.) v nesegregovaných intravilánech obcí. Nákup stavební parcely a výstavba bytového domu se čtyřmi až šesti bytovými jednotkami. Nástavba nebo půdní vestavba bytů na stávající bytový dům. Nákup nemovitosti kolaudované pro bydlení nebo jiný účel včetně souvisejících pozemků, a její rekonstrukce na bytový dům se sociálními byty. Rekonstrukce bytového domu, při které dojde ke změně dispozic bytových jednotek (např. rozdělení větších bytů na menší) za účelem vytvoření sociálních bytů.</p>
Příjemci podpory:	<p>Sociální služby: nestátní neziskové organizace, organizační složky státu, příspěvkové organizace organizačních složek státu; kraje; organizace zřizované nebo zakládané kraji; obce; organizace zřizované nebo zakládané obcemi; dobrovolné svazky obcí; organizace zřizované nebo zakládané dobrovolnými svazky obcí; církve; církevní organizace.</p> <p>Sociální bydlení: obce; nestátní neziskové organizace, církve; církevní organizace.</p>
Výše dotace	Minimální a maximální výše způsobilých výdajů bude stanovena ve výzvě MAS
Principy preferenčních opatření:	Preferenční kritéria budou nastavena ve výzvě MAS.
Shodnost bodů	Bude řešeno ve výzvě.

Monitorovací indikátor - výstupy

Kód NČI2014+	Název
55301	Počet podpořených bytů pro sociální bydlení
55401	Počet podpořených zázemí pro služby a sociální práci
55402	Počet poskytovaných druhů sociálních služeb

Monitorovací indikátor - výsledky

Kód NČI2014+	Název
55320	Průměrný počet osob využívající sociální bydlení
55310	Nárůst kapacity sociálních bytů
67510	Kapacita služeb a sociální práce

Časový harmonogram a finanční plán v tis. Kč

Rok	2017	2018	2019	2020	2021	2022	2023
Alokace	0,00	0,00	2000,00	0,00	854,28	0,00	0,00

Tabulka 89 Opatření 2 Programového rámce IROP

Název opatření	Opatření 2 Bezpečná doprava
Programový rámec	Integrovaný regionální operační program
Specifický cíl strategie:	2.1 Zvýšení bezpečnosti dopravy a modernizace cyklostezek a cyklotras
Vazba na specifický cíl IROP:	Investiční priorita 7c Prioritní osa 4, Investiční priorita 9d Specifický cíl 1.2 Zvýšení podílu udržitelných forem dopravy Specifický cíl 4.1 Posílení komunitně vedeného místního rozvoje za účelem zvýšení kvality života ve venkovských oblastech a aktivizace místního obyvatelstva
Vazba na opatření CLLD	Opatření 2.1.1 Podpora výstavby a modernizace cyklostezek a cyklotras Opatření 2.1.3 Podpora modernizace a rozšiřování doprovodné dopravní infrastruktury
Popis opatření:	Udržitelná doprava vytváří funkční, bezpečné a ekonomické podmínky pro přemisťování osob a nákladů a není v rozporu s udržitelnou spotřebou přírodních zdrojů, snižuje zátěž životního prostředí a eliminuje negativní vlivy na lidské zdraví. Cíle: Zajistit potřeby specifických skupin obyvatel v dopravě, zajistit bezpečnost a bezbariérovost dopravy v zájmu zvýšení podílu udržitelných forem dopravy, zajistit dopravní dostupnost práce, služeb a vzdělání, využít potenciál nemotorové dopravy k mobilitě pracovních sil, vytvořit podmínky pro mobilitu a optimalizaci sítě cyklostezek a cyklotras.
Typy projektů:	Terminály – výstavba a modernizace přestupních terminálů, souvisejících záchytných parkovišť a parkovacích domů v přímé návaznosti na veřejnou hromadnou dopravu (VHD) – systém P+R (parkoviště pro osobní vozy s možností přestupu na VHD), K+R (forma kombinované přepravy s návazností individuální automobilové dopravy na VHD), zázemí pro VHD, výstavba návazných systémů B+R (prostor pro bezpečné uschování kola s možností přestupu na VHD). V případě samotných projektů na parkovací systémy (P+R, P+G, B+R) je nezbytné přizpůsobit velikost projektu očekávanému vytížení a využitelnosti pro podporu multimobility a využití VHD. Součástí projektu může být doplňková zeleň v okolí přestupních terminálů, budov a na budovách. Bezpečnost - zvyšování bezpečnosti dopravy, např. bezbariérový přístup zastávek, zvuková a jiná signalizace pro nevidomé, přizpůsobení komunikací pro nemotorovou dopravu osobám s omezenou pohyblivostí nebo orientací. Cyklodoprava - výstavba a modernizace cyklostezek v podobě stavebně upravených a dopravním značením vymezených komunikací, na kterých je vyloučená automobilová doprava. Výstavba a modernizace cyklotras se zaměřením na podporu integrovaných řešení, např. cyklistické pruhy na komunikacích nebo víceúčelové pruhy. Součástí projektu může být budování doprovodné infrastruktury, např. stojanů na kola, úschoven kol, odpočívadel a dopravního značení. Doplňkově lze do projektu zařadit zeleň, např. zelené pásy a liniové výsadby u cyklostezek a cyklotras. Podpořeny mohou být cyklostezky a cyklotrasy sloužící k dopravě do zaměstnání, škol a za službami.
Příjemci podpory:	Terminály: kraje; obce; dobrovolné svazky obcí; organizace zřizované nebo zakládané kraji; organizace zřizované nebo zakládané obcemi; organizace zřizované nebo zakládané dobrovolnými svazky obcí; provozovatelé dráhy nebo drážní dopravy podle zákona č. 266/1994 Sb., o drahách; dopravci ve veřejné linkové dopravě podle zákona č. 111/1994 Sb., o silniční dopravě; subjekty zajišťující dopravní obsluhu, uvedené v §8 odst. 1 zákona č. 194/2010 Sb., o veřejných službách v přepravě cestujících a o změně dalších zákonů, tedy, stát, kraje a obce, pokud poskytují veřejné služby v přepravě cestujících samy, a dopravci, kteří jsou provozovateli veřejné linkové dopravy podle zákona č. 111/1994 Sb., o silniční dopravě, na základě smlouvy o veřejných službách v přepravě cestujících. Bezpečnost: kraje; obce; dobrovolné svazky obcí; organizace zřizované nebo zakládané kraji; organizace zřizované nebo zakládané obcemi; organizace zřizované nebo zakládané dobrovolnými svazky obcí. Cyklodoprava: kraje; obce; dobrovolné svazky obcí; organizace zřizované nebo zakládané kraji; organizace zřizované nebo zakládané obcemi; organizace zřizované nebo zakládané dobrovolnými svazky obcí.
Výše dotace	Minimální a maximální výše způsobilých výdajů bude stanovena ve výzvě MAS
Principy preferenčních opatření:	Preferenční kritéria budou nastavena ve výzvě MAS.
Shodnost bodů	Bude řešeno ve výzvě.

Monitorovací indikátor - výstupy

Kód NČI2014+	Název
74001	Počet vytvořených parkovacích míst
75001	Počet realizací vedoucích ke zvýšení bezpečnosti v dopravě
75201	Počet nových nebo rekonstruovaných přístupných terminálů veřejné dopravy
76100	Délka nově vybudovaných cyklostezek a cyklotras
76401	Počet parkovacích míst pro jízdní kola

Monitorovací indikátor - výsledky

Kód NČI2014+	Název
75120	Podíl veřejné osobní dopravy na celkových výkonech v osobní dopravě
76310	Podíl cyklistiky na přepravních výkonech

Časový harmonogram a finanční plán v tis. Kč

Rok	2017	2018	2019	2020	2021	2022	2023
Alokace	6436,40	0	3708,56	4500,00	2075,99	6495,99	1758,00

Tabulka 90 Opatření 3 Programového rámce IROP

Název opatření	Opatření 3 Infrastruktura pro vzdělávání a celoživotní učení
Programový rámec	Integrovaný regionální operační program
Specifický cíl strategie:	2.4 Zlepšení podmínek pro vzdělávání a trávení volného času
Vazba na specifický cíl IROP:	Investiční priorita 10 Prioritní osa 4, Investiční priorita 9d Specifický cíl 2.4 Zvýšení kvality a dostupnosti infrastruktury pro vzdělávání a celoživotní učení Specifický cíl 4.1 Posílení komunitně vedeného místního rozvoje za účelem zvýšení kvality života ve venkovských oblastech a aktivizace místního obyvatelstva
Vazba na opatření CLLD	Opatření 2.4.1 Podpora výstavby, rekonstrukce a modernizace mateřských a základních škol Opatření 2.4.2 Podpora nákupu moderních výukových pomůcek pro rozvoj klíčových kompetencí žáků Opatření 2.4.4 Podpora výstavby a modernizace zařízení pro trávení volného času dětí a mládeže Podopatření 2.4.4.1 Výstavba a modernizace zařízení pro trávení volného času dětí a mládeže
Popis opatření:	Podpořeny budou vzdělávací zařízení (školy, školská zařízení a další zařízení podílející se na realizaci vzdělávacích aktivit), která umožní zlepšit kvalitu formálního základního vzdělávání, zájmového a neformálního vzdělávání mládeže a dalšího vzdělávání dospělých. Cílem je prostřednictvím kvalitní a dostupné infrastruktury zajistit rovný přístup ke vzdělávání a k získávání klíčových schopností definovaných v Doporučení Evropského parlamentu a Rady ze dne 18. prosince 2006 o klíčových schopnostech pro celoživotní učení (2006/962/ES) a tím si zajistit reálnou uplatitelnost na trhu práce. Cíle bude dosaženo podporou investic do výstavby, stavebních úprav a pořízení vybavení za účelem zajištění rovného přístupu ke kvalitnímu vzdělávání a s důrazem na rozvoj klíčových kompetencí žáků.
Typy projektů:	Podpora infrastruktury pro základní vzdělávání ve školách - stavební úpravy, pořízení vybavení pro zajištění rozvoje žáků v následujících klíčových kompetencích: v oblastech komunikace v cizích jazycích, v oblasti technických a řemeslných oborů, přírodních věd, ve schopnosti práce s digitálními technologiemi. Cílem je zvýšení kvality vzdělávání ve vazbě na budoucí uplatnění na trhu práce a potřeby sladění nabídky a poptávky na regionálním trhu práce. Rozšiřování kapacit základních škol mimo vazbu na klíčové kompetence je možné pouze na území správního obvodu ORP Jindřichův Hradec, kde se nachází sociálně vyloučená lokalita. Příklady projektů: Modernizace odborných učeben fyziky a chemie na ZŠ za účelem zajištění adekvátního prostoru pro výuku a rozvoj žáků v klíčové kompetenci přírodních věd. Budou provedeny nezbytné stavební úpravy učeben a pořízení vybavení. Rekonstrukce a vybavení stávajících prostor základní školy za účelem vytvoření podmínek pro vzdělávání žáků se speciálními vzdělávacími potřebami s cílem posílit integraci žáků a žákyň. Budou provedeny nezbytné stavební úpravy v areálu včetně přístavby a pořízeno potřebné vybavení. Podpora infrastruktury pro zájmové a neformální vzdělávání mládeže a celoživotního vzdělávání – stavební úpravy, pořízení vybavení pro zajištění rozvoje klíčových kompetencí formou zájmového a neformálního vzdělávání a celoživotního vzdělávání v oblastech komunikace v cizích jazycích, v oblasti technických a řemeslných oborů, přírodních věd, ve schopnosti práce s digitálními technologiemi. Příklady projektů: Podpora infrastruktury pro celoživotní vzdělávání v následujících klíčových kompetencích: v oblastech komunikace v cizích jazycích, v oblasti technických a řemeslných oborů, přírodních věd, ve schopnosti práce s digitálními technologiemi. Stavební úpravy, pořízení vybavení pro vybudování a zkvalitnění kapacity pro účely dalšího vzdělávání ve vazbě na potřeby sladění nabídky a poptávky na regionálním trhu práce. Modernizace odborné učebny informatiky pro výuku evidovaných uchazečů o zaměstnání v režimu rekvalifikovaných kurzů a dalších zájemců, v rámci celoživotního vzdělávání dospělých. Budou provedeny nezbytné stavební úpravy učebny a pořízení vybavení. Stavební úpravy prostor pro výuku zájmových kroužků s cílem rozvoje klíčových kompetencí v oblasti techniky u dětí školního věku, jako předpoklad pro jejich budoucí zapojení na trh práce. Součástí projektu budou stavební úpravy místnosti a

	pořízení vybavení. Doplňkové aktivity: jako doplňková aktivita bude podporováno zahrnutí zeleně v okolí budov a na budovách, např. zelené zdi, střechy a zahrady.
Příjemci podpory:	Podpora infrastruktury pro základní vzdělávání v základních školách - školy a školská zařízení v oblasti základního; další subjekty podílející se na realizaci vzdělávacích aktivit; kraje; organizace zřizované nebo zakládané kraji; obce; organizace zřizované nebo zakládané obcemi; nestátní neziskové organizace; církve; církevní organizace; organizační složky státu; příspěvkové organizace organizačních složek státu. Podpora infrastruktury pro zájmové a neformální vzdělávání mládeže a celoživotního vzdělávání - školy a školská zařízení v oblasti základního vzdělávání; další subjekty podílející se na realizaci vzdělávacích aktivit; kraje; organizace zřizované nebo zakládané kraji; obce; organizace zřizované nebo zakládané obcemi; nestátní neziskové organizace; církve; církevní organizace; organizační složky státu; příspěvkové organizace organizačních složek státu.
Výše dotace	Minimální a maximální výše způsobilých výdajů bude stanovena ve výzvě MAS
Principy preferenčních opatření:	Preferenční kritéria budou nastavena ve výzvě MAS.
Shodnost bodů	Bude řešeno ve výzvě.

Monitorovací indikátor - výstupy

Kód NČI2014+	Název
50000	Počet podpořených vzdělávacích zařízení
50001	Kapacita podporovaných zařízení péče o děti nebo vzdělávacích zařízení

Monitorovací indikátor - výsledky

Kód NČI2014+	Název
50030	Podíl osob předčasně opouštějící vzdělávací systém

Časový harmonogram a finanční plán v tis. Kč

Rok	2017	2018	2019	2020	2021	2022	2023
Alokace	12951,40	0,00	4281,48	5682,70	7459,37	4100,58	9052,65

3.4.3 Programový rámec Operačního programu Zaměstnanost (OPZ) na období 2014-2020

Programový rámec OP Zaměstnanost vyčlenil adresně opatření v rámci sociálního začleňování a boji s chudobou, která budou podporovaná a využitelná pro komunitně vedený místní rozvoj (prioritní osa 2, investiční priorita IP 3, specifický cíl SC 2.3.1).

Tabulka 91 Využitelnost opatření OPZ v období 2014-2020 pro priority strategie

Specifický cíl OPZ	Aktivity (OPZ)	Klíčové oblasti SCLLD
SC 2.3.1	Podpora vytváření nových pracovních míst na lokální úrovni	1,4
SC 2.3.1	Podpora sociálního začleňování osob sociálně vyloučených či ohrožených prostřednictvím aktivit zaměřených na prevenci SVO, služeb poskytovaných terénní a ambulantní formou, podpora komunitní sociální práce	2
SC 2.3.1	Vznik a rozvoj specifických nástrojů k prevenci a řešení problémů v sociálně vyloučených lokalitách (zohledňující rovněž kriminalitu a veřejný pořádek) s využitím znalosti lokálního prostředí	2
SC 2.3.1	Podpora prorodinných opatření obcí a dalších aktérů na místní úrovni	1, 2

Operační program Zaměstnanost vymezuje hlavní priority pro podporu zaměstnanosti, sociálního začleňování a efektivní veřejné správy. Tento operační program se zaměřuje na čtyři základní věcné prioritní osy, které pokrývají problematiku podpory zaměstnanosti, rovných příležitostí žen a mužů, adaptability zaměstnanců a zaměstnavatelů, dalšího vzdělávání, sociálního začleňování a boje s chudobou, zefektivnění veřejné správy a veřejných služeb a podpory mezinárodní spolupráce a sociálních inovací v oblasti zaměstnanosti, sociálního začleňování a veřejné správy. Operační program Zaměstnanost podporuje pouze intervence nehmotného charakteru.

Program navazuje na Dohodu o partnerství a jsou v něm podporovány intervence ze tří tematických cílů pro Evropské a strukturální a investiční fondy a to:

1. Podpora udržitelné zaměstnanosti, kvalitních pracovních míst a mobility pracovních sil;
2. Podpora sociálního začleňování a boj proti chudobě a diskriminaci;
3. Posilování institucionální kapacity veřejných orgánů a zúčastněných stran a účinné veřejné správy.

Operační program Zaměstnanost je rozdělen celkem do pěti prioritních os:

1. Prioritní osa 1: Podpora zaměstnanosti a adaptability pracovní síly
2. Prioritní osa 2: Sociální začleňování a boj s chudobou
3. Prioritní osa 3: Sociální inovace a mezinárodní spolupráce
4. Prioritní osa 4: Efektivní veřejná správa
5. Prioritní osa 5: Technická pomoc

Tabulka 92 Programový rámec OPZ

Programový rámec	Specifický cíl PRV	Název programového rámce
1	SC 2.3.1	Sociální služby a sociální začleňování
2	SC 2.3.1	Zaměstnanost
3	SC 2.3.1	Prorodinná opatření

Obrázek 15 Programový rámec OPZ



Zdroj: vlastní zpracování

Tabulka 93 Opatření 1 Programového rámce OPZ

Název opatření	Opatření 1 Sociální služby a sociální začleňování
Specifický cíl strategie:	2.3 Zvýšení kvality a dostupnosti sociálních služeb
Opatření SCLLD	Opatření 2.3.1 Podpora zvyšování dostupnosti terénních a stacionárních sociálních služeb
Podopatření SCLLD	Podopatření 2.3.1.1 Zlepšení dostupnosti sociálních služeb Opatření 2.3.4 Podpora vzniku komunitních a nízkoprahových center Podopatření 2.3.4.1 Podpora služeb nízkoprahových center s cílem podpory sociálního začleňování
Popis vazby opatření na specifický cíl 2.3.1 OPZ	Investiční priorita 2.3 Strategie komunitně vedeného místního rozvoje Navržené řešení je plně v souladu se specifickým cílem 2.3.1 Zvýšit zapojení lokálních aktérů do řešení problémů nezaměstnanosti a sociálního začleňování ve venkovských oblastech Aktivity tohoto opatření budou přispívat k sociálnímu začlenění a prevenci sociálního vyloučení u cílových skupin v souladu s výše uvedeným specifickým cílem OPZ. Na území MAS Česká Kanada se nachází sociálně vyloučená lokalita (viz. Analytická část SCLLD), v níž i mimo ni, žijí sociálně vyloučené nebo sociálním vyloučením ohrožené osoby.
Popis cíle opatření	Cílem opatření je zlepšení dostupnosti a udržitelnosti kvalitních sociálních služeb pro vymezené cílové skupiny se zaměřením na návratnost těchto osob zpět do společnosti a na trh práce, na udržení se na trhu práce a na umožnění přístupu ke službám podporujícím návrat na trh práce.
Popis provázanosti navrhovaných opatření, a to včetně provázanosti na ostatní operační programy	Podpora sociálního začleňování osob sociálně vyloučených či sociálním vyloučením ohrožených prostřednictvím aktivit zaměřených na prevenci sociálního vyloučení osob, služeb poskytovaných terénních a ambulantní formou, podpora komunitní sociální práce. Vznik a rozvoj specifických nástrojů k prevenci a řešení problémů v sociálně vyloučených lokalitách (zohledňující rovněž kriminalitu a veřejný pořádek) s využitím znalostí lokálního prostředí. OPZ – 3 Prorodinná opatření Podpora sociálního začleňování rodin s dětmi v sociálně vyloučené lokalitě formou zařazení dětí do zařízení pro trávení volného času dětí a mládeže a tím předcházení jejich izolaci a vzniku negativních vlivů, závislostí a rizik. Vazba opatření na IROP: Podpora v území MAS Česká Kanada bude formou provazby mezi neinvestičními projekty tohoto opatření a investicemi zahrnutými v opatření IROP 2.3.1 v oblasti Podpory zvyšování dostupnosti terénních a stacionárních sociálních služeb a ve vazbě IROP 2.3.3 Podpora výstavby sociálního bydlení pro osoby ohrožené sociálním vyloučením.
Priorizace navrhovaných opatření	a) Opatření financovaná z alokované částky - výše uvedená opatření b) Opatření financovaná z alokované částky v případě navýšení alokace = zásobník opatření
Časový harmonogram realizace opatření ve vazbě	Opatření bude realizováno v letech 2017 – 2022. Po schválení strategie (předpoklad je 6/2017 a 2/2020) budou vyhlášeny celkem dvě výzvy, a to výzva č. CLLD_1_01 (trvání projektu až 3 roky) s finanční alokací plánované

<p>na finanční plán</p>	<p>výzvy - celkovými způsobilými výdaji ve výši 6003,00 tis. Kč a výzva č. CLLD_1_02 (doba trvání projektu až 3 roky) s finanční alokací plánované výzvy - celkovými způsobilými výdaji ve výši 2.574 tis. Kč. Podpora je zaměřena na zvyšování dostupnosti terénních a stacionárních sociálních služeb a podpora či vznik jednoho nízkoprahového centra. Opatření SCLLD: 2.3.1 a 2.3.4 Podopatření SCLLD: 2.3.1.1; 2.3.4.1</p>
<p>Popis možných zaměření projektů</p>	<p>Sociální služby – budou podporovány tyto sociální služby:</p> <p>a) Odborné sociální poradenství - § 37 (občanské poradny, manželské a rodinné poradny, poradny pro osoby se zdravotním postižením, pro oběti trestných činů a domácího násilí, poradenství ve speciálních lůžkových zdravotních zařízeních hospicového typu, poradenství osobám, jejichž způsob života může vést ke konfliktu se společností atd.); v rámci odborného sociálního poradenství budou podporovány i mobilní terénní týmy poskytující odborné sociální poradenství.</p> <p>b) Terénní programy - § 69 (poskytované osobám, které vedou rizikový způsob života nebo jsou tímto způsobem života ohroženy; služba je určena pro problémové skupiny osob, uživatele návykových látek nebo omamných psychotropních látek, osoby bez přístřeší, osoby žijící v sociálně vyloučených lokalitách a jiné sociálně ohrožené skupiny; cílem služby je tyto osoby vyhledat a minimalizovat rizika jejich způsobu života).</p> <p>c) Sociálně aktivizační služby pro rodiny s dětmi - § 65 (poskytované rodinám s dětmi, u nichž je ohrožen vývoj dítěte v důsledku dopadů dlouhodobé krizové sociální situace, kterou rodiče nedokáží sami bez pomoci překonat, a u nichž existují další rizika ohrožení vývoje dítěte).</p> <p>d) Raná péče - § 54 (poskytovaná dítěti a rodičům dítěte ve věku do 7 let, které je zdravotně postižené, nebo jehož vývoj je ohrožen v důsledku nepříznivého zdravotního stavu; služba je zaměřená na podporu rodiny a podporu vývoje dítěte s ohledem na jeho specifické potřeby); služby poskytované rodinám s dítětem se specifickými potřebami umožňují rodičům a pečujícím osobám sociální začlenění a působí preventivně proti jejich sociálnímu vyloučení (rodiče a pečující osoby se mohou díky podpoře služeb rané péče snadněji zapojit do sociálního, pracovního a ekonomického života společnosti).</p> <p>e) Krizová pomoc - § 60 (poskytovaná na přechodnou dobu osobám, které se nacházejí v situaci ohrožení zdraví nebo života, kdy přechodně nemohou řešit svoji nepříznivou sociální situaci vlastními silami; krizová pomoc obvykle nespočívá pouze v jednorázové pomoci člověku v aktuální krizi, ale zahrnuje několik intervencí s osobou v krizi, včetně jejího předání do následné péče, pokud to její stav vyžaduje); u této služby sociální prevence bude podporována i pobyťová forma jejího poskytování.</p> <p>f) Kontaktní centra - § 59 (nízkoprahová zařízení pro osoby ohrožené závislostí na návykových látkách; cílem služby je snižování sociálních a zdravotních rizik spojených se zneužíváním návykových látek).</p> <p>g) Nízkoprahová zařízení pro děti a mládež - § 62 (pro účely této výzvy bude podporována pouze cílová skupina osob ve věku od 15 do 26 let ohrožených společensky nežádoucími jevy s důrazem na podporu jejich sociálního začleňování a zvyšování kompetencí k uplatnění se na trhu práce); cílem služby je zlepšit kvalitu života těchto osob předcházením nebo snížením sociálních a zdravotních rizik souvisejících se způsobem jejich života, umožnit jim lépe se orientovat v jejich sociálním prostředí a vytvářet podmínky k řešení jejich nepříznivé sociální situace).</p> <p>h) Sociální rehabilitace - § 70 (soubor specifických činností směřujících k dosažení samostatnosti, nezávislosti a soběstačnosti osob, a to rozvojem jejich specifických schopností a dovedností, posilováním návyků a nácvikem výkonu běžných, pro samostatný život nezbytných činností alternativním způsobem využívajícím zachovaných schopností, potenciálů a kompetencí); u této služby sociální prevence bude podporována pouze terénní a ambulantní forma jejího poskytování.</p> <p>i) Sociálně terapeutické dílny - § 67 (pro osoby se sníženou soběstačností z důvodu zdravotního postižení, které nejsou z tohoto důvodu umístitelné na otevřeném ani chráněném trhu práce; cílem je dlouhodobá a pravidelná podpora zdokonalování pracovních návyků a dovedností prostřednictvím sociálně pracovní terapie).</p> <p>j) Služby následné péče - § 64 (poskytované osobám s chronickým duševním onemocněním a osobám závislých na návykových látkách, které absolvovaly lůžkovou péči ve zdravotním zařízení, absolvovaly ambulantní léčbu nebo se jí podrobují, nebo osobám, které abstnují); u této služby sociální prevence bude podporována pouze ambulantní forma jejího poskytování.</p> <p>k) Podpora samostatného bydlení - § 43 (poskytovaná osobám, které mají sníženou soběstačnost z důvodu zdravotního postižení nebo chronického onemocnění, včetně duševního onemocnění).</p> <p>l) Osobní asistence - § 39 (poskytovaná pouze osobám, které mají sníženou soběstačnost z důvodu chronického onemocnění nebo zdravotního postižení).</p> <p>m) Odlehčovací služby - § 44 (poskytovaná osobám pečujícím v jejich přirozeném sociálním prostředí o osoby se sníženou soběstačností z důvodu věku, chronického onemocnění nebo zdravotního postižení); u této služby sociální péče bude podporována i pobyťová forma jejího poskytování.</p> <p>Další programy a činnosti v oblasti začleňování – budou podporovány zejména následující programy a činnosti:</p> <p>a) Programy prevence a řešení problémů v sociálně vyloučených lokalitách zaměřené na rizikové jedince či skupiny osob žijící v extrémně nepříznivých životních podmínkách a na sociálně znevýhodněné skupiny obyvatel, u nichž je zvýšená pravděpodobnost, že se stanou pachateli nebo oběťmi trestné činnosti, nebo kteří již spáchali trestnou činnost. Jedná se o programy sekundární a terciální prevence sociálně patologických jevů a příčin kriminogenních situací, prevence kriminality a ochrany veřejného pořádku, včetně podpory účasti členů komunity na předchozí rizikových situacích a řešení problémů</p>

- ohrožených osob (např. zavádění koordinovaného přístupu k prevenci kriminality, tvorba obecních plánů prevence kriminality se zapojením komunity, asistenti prevence kriminality, asistence obětem trestných činů při jednání s policií, soudy a dalšími úřady, mentoring, preventivní programy pro mladé osoby 15+ a rodiny s dětmi, např. vzdělávání, aktivizační, asistenční a motivační programy, pomoc v krizových situacích, sociálně-terapeutické pobyty realizované formou příměstských táborů).
- b) Aktivity směřující k podpoře mladým lidem ze sociálně znevýhodněného prostředí** při vstupu do samostatného života po ukončení nebo i v průběhu jejich vzdělávání (zejména pokud pocházejí ze sociálně znevýhodněného prostředí, náhradní rodinné péče nebo ústavní péče, tj. školských zařízení pro výkon ústavní nebo ochranné výchovy, popř. jiných zařízení pro péči o děti a mládež). Jedná se o činnosti zaměřené na podporu fungování cílové skupiny v přirozeném sociálním prostředí a podporu v jejím začlenění se do běžného života a na trh práce. Aktivity zohledňují specifické potřeby cílové skupiny těchto osob (sociálně znevýhodněného prostředí, předchozí ústavní péče nebo náhradní rodinná péče apod.). Například může jít o realizaci vzdělávacích aktivit na podporu rozvoje psychosociálních a praktických dovedností, právního povědomí, posílení osobních kompetencí s cílem začlenění do běžné společnosti, zapojení sílové skupiny do realizace komunitních aktivit, programy rozvíjející kompetence v oblasti finanční gramotnosti a prevence zadluženosti, možnosti uplatnění se na trhu práce, zvyšování kvalifikace, získání odpovídajícího bydlení, mentoring, doprovázení a asistence mladým lidem při přechodu do samostatného života, vrstevnická pomoc atd.
- c) Aktivity a programy sekundární a terciální prevence pro osoby s chronickým duševním onemocněním** a jejich rodinné příslušníky, mimo zdravotnické služby a péči (programy rozvíjející dovednosti a schopnosti potřebné pro každodenní život, schopnost zacházet se svou nemocí, udržování přirozených sociálních vztahů a vazeb, samostatné rozhodování o způsobu vlastního života, zvyšování kompetencí v oblasti orientace v nabídce služeb, programů a sociálního zabezpečení pro cílovou skupinu, vedení k samostatnému využívání veřejných služeb, specializované právní poradenství, svépomocné a aktivizační programy atd.).
- d) Aktivity a programy sekundární a terciální prevence pro osoby ohrožené závislostmi** (včetně patologického hráčství) nebo osoby závislé na návykových látkách, mimo zdravotnické služby a péči (programy zaměřené na minimalizaci zdravotních a sociálních rizik u osob užívajících drogy nebo drogou ohrožených a rizik spojených s hazardním hraním, svépomocné a aktivizační programy atd.).
- e) Programy pro osoby opouštějící zařízení pro výkon trestu ošnění svobody, pro osoby ve výkonu trestu a pro osoby s alternativními tresty** (pachatelé trestné činnosti), probační a resocializační programy a programy zaměřené na pachatele domácího násilí s cílem předcházení jejich dalšího násilného chování (programy sociálního výcviku a rozvoje sociálních dovedností s cílem sociální integrace, nalezení zaměstnání, psychologické poradenství atd.).
- f) Motivační programy přispívající k sociálnímu začlenění nebo k prevenci sociálního vyloučení** osob v nepříznivé sociální situaci (rozvoj psychosociálních a praktických dovedností, posilování osobních kompetencí v osobním životě, podpora právního povědomí a sebedůvěry s cílem začlenění do běžné společnosti a na trh práce, vzdělávání v oblasti finanční gramotnosti, posilování rodičovských kompetencí, získávání základních sociálních a profesních dovedností a schopnosti uplatnit se na trhu práce, společenské začlenění osob vystavených institucionalizaci, obnovení, upevnění či zprostředkování kontaktu s přirozeným sociálním prostředím, pomoc při uplatňování práv a zvládání zátěží běžného života, programy učení se hodnotám v oblasti svobody a odpovědnosti jednotlivce, doprovody při jednání s institucemi atd.).
- g) Programy a aktivity v oblasti sociálně-právní ochrany dětí** zaměřené na preventivní programy na podporu rodiny, aktivity směřující k obnovení narušených funkcí rodiny a vedoucí ke stabilizaci rodiny, rozvoj aktivit podporujících komunitní práci a zapojování zdrojů komunit do řešení situace ohrožených rodin atd.
- h) Aktivity zaměřené na podporu pečujících osob a neformální péče** (tj. péče poskytovaná osobami závislé v rámci rodin nebo komunit osobami blízkými – rodinnými příslušníky, příbuznými nebo známými) a sdílené péče (tj. kombinace péče poskytované profesionálními poskytovateli a neformálními pečovateli), včetně rozvoje domácí paliativní péče (terénní mobilní týmy, vzdělávání a poradenství pro osoby pečující apod.). Podporovány budou zejména **podpůrné služby určené pro pečující osoby** – sociální práce, psychologická podpora, edukace a specifické poradenství v oblasti kombinování formální a neformální péče, možnosti využívání podpůrných sociálních služeb, jednání s úřady, organizace a pomoc při zvládání přímé péče (supervize, odborné techniky přímé péče), pomoc s péčí o domácnost, řešení finanční situace, rozšíření kvalifikace, kombinování péče se zaměstnáním, či s návratem na trh práce pro ukončení péče, právní poradenství, dále podpora pečujících osob ze strany sociálních pracovníků obcí, úřadů práce a nemocnic (zvyšování personální kapacity sociálních pracovníků, kteří mohou pečujícím osobám poskytnout podporu a poradenství, zřízení pozice koordinátora podpory, tj. sociálního pracovníka na obcích, který bude pomáhat pečujícím osobám zajistit vše potřebné pro svou činnost, zvyšovat kompetence a znalosti pečujících osob pro řešení problémů spojených s péčí o osobu závislou atd.). Cílem je zmírnění znevýhodnění pečujících osob na trhu práce, které je spojené s poskytováním neformální péče, rozvoj vzájemné provázanosti a sdílení mezi formálními poskytovateli, neformálními pečovateli a službami zaměstnanosti, a zvýšení informovanosti pečujících osob o svých možnostech.
- i) Aktivity zaměřené na předcházení ekonomické nestability** osob z cílových skupin – posilování finanční gramotnosti osob ohrožených předlužeností, finanční plánování a řešení zadluženosti, zvyšování příjmů, snižování dluhů na bydlení, dluhové poradenství, zvyšování sociálních a profesních dovedností a kompetencí v oblasti hledání a udržení stabilního zaměstnání, jednání s institucemi atd.
- j) Aktivity zaměřené na rozvoj sociálního/dostupného/podporovaného/prostupného bydlení** jako prevence prostorového vyloučení vzniku sociálně vyloučených lokalit a bezdomovectví. Podporované

	<p>aktivity se týkají řešení problematiky bydlení prostřednictvím podpory sociální práce s klienty - preventivní, následné a doprovodné služby pro osoby ohrožené ztrátou bydlení, např. programy prevence ztráty bydlení a znovu začlenění do bydlení, aktivity k zabránění nedobrovolnému vystěhování osob z bydlení, participativní metody využívající spoluúčasti klientů na rozhodování a realizaci aktivit (institut domovníka dle metodického podkladu MV ČR, klientské domovní samosprávy), zavádění case managementu a jiných forem koordinace, zvyšování sociálních kompetencí vzhledem k udržení bydlení, bezproblémového užívání bytu a přijetí adekvátního bydlení jako důležité hodnoty, podpora ekonomického a ekologického životního stylu (omezení plýtvání, hospodárný životní styl), síťování a multidisciplinární spolupráce, správa dluhu atd. Podpora není určena na investice do sociálního bydlení (rekonstrukce, modernizace, nákup dlouhodobého hmotného a nehmotného majetku), na opravy a údržbu (a to ani v rámci křížového financování), na nájemné a kauce atd. Aktivity musí být vždy zaměřeny na přímou podporu cílové skupiny osob (klientů), nikoli pouze na vytváření nástrojů a systémů sociálního bydlení. Projekty, jejichž součástí bude i vytváření nástrojů a systémů sociálního bydlení, budou vždy pilotními, aktivity musí mít primárně přímý dopad na cílové skupiny osob (klientů).</p> <p>k) Aktivity podporující mimosoudní způsob řešení konfliktů v oblasti bydlení a pracovních-vztahů (programy finančně dostupné mediace, postupného splácení služeb profesionálních advokátů a mediátorů, bezplatná právní pomoc při zadlužení a v oblasti prevence sociálního vyloučení zaměřená na problematiku pracovních-vztahů, bydlení, exekuce atd.).</p> <p>l) Aktivity přispívající k boji s diskriminací (vzdělávací aktivity zaměřené na destigmatizaci cílové skupiny, na informování o příčinách, formách diskriminace a způsobech prevence a odstraňování diskriminace, poskytování poradenství cílových skupin týkající se nediskriminace a rozvoj různých forem služeb pro oběti diskriminace). Aktivity musí být vždy zaměřeny na přímou podporu cílové skupiny osob (klientů). Nebude podporována realizace kampaní a dalších osvětových aktivit bez vztahu k přímé podpoře cílové skupiny a konkrétnímu území MAS.</p> <p>m) Aktivity místních samospráv při optimalizaci zajištění činnosti a výkonu sociální práce na svém území – podpora profesionální realizace sociální práce jako činnost zaměřené na pomoc jednotlivcům, skupinám či komunitám zlepšit nebo obnovit jejich schopnost sociálního fungování v jejich přirozeném prostředí) podpora využití specifických metod a technik sociální práce a individuálního přístupu, podpora výkonu sociální práce se zaměřením na identifikaci potřeb osob sociálně vyloučených či sociálním vyloučením ohrožených na úrovni odborných postupů při případové práci, metodické činnosti a koordinaci nástrojů pomoci apod.). Bude podporován výkon sociální práce na obcích (typu I., II., i III.), včetně jeho dostatečného personálního zajištění. Podporovány budou především preventivní aktivity směřující k pozitivní změně v daném území obce, posilování vzájemných vazeb a spolupráce mezi obyvateli, organizacemi a institucemi. Důkaz by měl být kladen především na znalost místního prostředí, dostupnosti a kapacit sociálních služeb a vzájemnou komunikaci a spolupráci mezi sociálními pracovníky a dalšími aktéry. Podporovány budou projekty zaměřené na rozvoj síťových služeb, multidisciplinární spolupráce a participativních metod práce s klienty (zapojování klientů do rozhodování) atd.</p> <p>Doplňkově budou k výše uvedeným programům a činnostem podporovány i aktivity místních samospráv při pokrytí území MAS sociálními službami a dalšími navazujícími službami a programy podporující sociální začleňování a prevenci sociálního vyloučení a programy zaměřené na vznik a rozvoj specifických nástrojů k prevenci a řešení problémů v sociálně vyloučené lokalitě. Jedná se o aktivity související s optimalizací monitoringem a koordinací sítí služeb.</p> <p>Doplňkově budou dále podporovány i aktivity zaměřené na vzdělávání pracovníků organizací, kteří vykonávají přímou práci s klienty (sociální pracovníci a další pracovníci v přímé práci, tj. (odborné) pracovní pozice hrazené z přímých nákladů, nikoli zaměstnanci realizátora projektu – projektový/finanční manažer, administrativní pracovník projektu, tj. pracovní pozice hrazené z nepřímých nákladů) s cílem rozšíření a prohloubení jejich znalostí a dovedností při práci s cílovými skupinami, a to v maximálním rozsahu do 24 hodin za kalendářní rok.</p>
<p>Podporované cílové skupiny</p>	<ul style="list-style-type: none"> • Osoby sociálně vyloučené a osoby sociálním vyloučením ohrožené; • Osoby se zdravotním postižením (včetně osob s duševním onemocněním); • Osoby s kombinovanými diagnózami • Osoby žijící v sociálně vyloučených lokalitách; • Imigranti a azylanti; Bezdomovci a osoby žijící v nevyhovujícím nebo nejistém ubytování; • Oběti trestné činnosti; • Osoby pečující o malé děti; • Osoby pečující o jiné závislé osoby; • Rodiče samoživitelé • Osoby dlouhodobě či opakovaně nezaměstnané; • Osoby ohrožené předlužeností; Osoby ohrožené domácím násilím a závislostmi; • Osoby v nebo po výkonu trestu; • Osoby opouštějící institucionální zařízení; • Osoby ohrožené vícenásobnými riziky; • Osoby ohrožené specifickými zdravotními riziky; • Osoby s kumulací hendikepů na trhu práce; • Sociální pracovníci; • Pracovníci v sociálních službách; • Neformální pečovatelé a dobrovolníci působící v oblasti sociálních služeb a sociální integrace

Typy příjemců podpory	<ul style="list-style-type: none"> • Poskytovatelé sociálních služeb registrovaní dle zákona č. 108/2006 Sb., o sociálních službách. • Nestátní neziskové organizace. • Obce dle zákona č. 128/2000 Sb., o obcích. • Organizace zřizované obcemi působící v sociální oblasti. • Dobrovolné svazky obcí. • MAS. • Vzdělávací a poradenské instituce. • Školy a školská zařízení. • Obchodní korporace (veřejná obchodní společnost, komanditní společnost, společnost s ručením omezeným, akciová společnost, evropská společnost, evropské hospodářské zájmové sdružení, družstva – družstvo, sociální družstvo, evropská družstevní společnost). • OSVČ. <p>Typy příjemců mohou být ve výzvě specifikovány dle jednotlivých aktivit.</p>
Absorpční kapacita MAS	Na území MAS Česká Kanada spolehlivě funguje již řadu let cca 20 poskytovatelů sociálních služeb, kteří mají zkušenosti s řadou projektů z předchozího plánovacího období (více v příloze č. 5.4) z nichž 10 poskytovatelů je schopna podat kvalitní projekt. Absorpční kapacita území přesahuje možnosti programového rámce. V současné době eviduje MAS v této oblasti projektové záměry od potenciálních příjemců, pracujících s cílovou skupinou, zároveň mající kapacitu realizovat tyto projekty.
Vliv opatření na naplňování horizontálních témat OPZ	<p>Udržitelný rozvoj – Z hlediska výkladu udržitelného rozvoje budou mít projekty neutrální dopad.</p> <p>Rovné příležitosti a nediskriminace - Vliv opatření na rovné příležitosti a nediskriminace je neutrální.</p> <p>Rovnost žen a mužů - Vliv opatření na rovnost žen a mužů je neutrální.</p>
Principy pro určení preferenčních kritérií:	<p>Preferenční kritéria budou uvedena ve výzvě MAS a budou nastavena tak, aby byly preferovány projekty, které nejvíc přispějí k naplňování cílů SCLLD MAS Česká Kanada.</p> <p>Podpora malých a středních podniků</p> <p>Podpora sociálních služeb y hlediska potřeby v území</p> <p>Projekt realizovaný na základě partnerství soukromého a veřejného sektoru</p> <p>Projekt poskytující vzdělávání či odborné poradenství (pouze pro sociální služby)</p>

Monitorovací indikátor - výstupy

Kód NČI2014+	Název	Měrná jednotka	Výchozí hodnota/datum	Cílová hodnota/datum
60000	Celkový počet účastníků	osoby	0/1.1.2016	630/31.12.2023
67001	Kapacita podpořených služeb	místa	0/1.1.2016	41/31.12.2023
62000	Počet projektů, které zcela nebo z části provádějí sociální partneři nebo nevládní organizace	projekty	0/1.1.2016	5/31.12.2023
67401	Nové nebo inovované sociální služby týkající se bydlení	služby	0/1.1.2016	1/31.12.2023
62200	Počet projektů zaměřených na orgány veřejné správy a veřejné služby na celostátní, regionální a místní úrovni	projekty	0/1.1.2016	1/31.12.2023

Monitorovací indikátor - výsledky

Kód NČI2014+	Název	Měrná jednotka	Výchozí hodnota	Cílová hodnota
62600	účastníci, kteří získali kvalifikaci po ukončení své účasti	osoby	0/1.1.2016	6/31.12.2023
62700	účastníci zaměstnaní po ukončení své účasti, včetně OSVČ	osoby	0/1.1.2016	2/31.12.2023
62800	Znevýhodnění účastníci, kteří po ukončení své účasti hledají zaměstnání, jsou v procesu vzdělávání/ odborné přípravy, rozšiřují si kvalifikaci nebo jsou zaměstnaní, a to i OSVČ	osoby	0/1.1.2016	4/31.12.2023
62900	účastníci zaměstnaní 6 měsíců po ukončení své účasti, včetně OSVČ	osoby	0/1.1.2016	1/31.12.2023
67010	Využívání podpořených služeb	osoby	0/1.1.2016	30/31.12.2023
67310	Bývalí účastníci projektu, u nichž intervence formou sociální práce splnila svůj účel	osoby	0/1.1.2016	40/31.12.2023
67315	Bývalí účastníci projektů v oblasti sociálních služeb, u nichž služba naplnila svůj účel	osoby	0/1.1.2016	30/31.12.2023

Tabulka 94 Opatření 2 Programového rámce OPZ

Název opatření	Opatření 2 Zaměstnanost
Specifický cíl strategie:	1.1 Podpora činnosti stávajících i nových podnikatelů a živnostníků 1.3 Zlepšení situace na regionálním trhu práce
Opatření SCLLD	Opatření 1.1.3 Podpora nových podnikatelských aktivit Opatření 1.3.4 Podpora tvorby pracovních míst v lokalitách s nedostatkem pracovních příležitostí
Popis vazby opatření na specifický cíl 2.3.1 OPZ	Investiční priorita 2.3 Strategie komunitně vedeného místního rozvoje Navržené řešení je plně v souladu se specifickým cílem 2.3.1 Zvýšit zapojení lokálních aktérů do řešení problémů nezaměstnanosti a sociálního začleňování ve venkovských oblastech Aktivity tohoto opatření budou přispívat k tvorbě pracovních míst, zprostředkování zaměstnání, usnadnění návratu po mateřské/rodičovské dovolené, začlenění neaktivních osob, osob se zdravotním hendikepem formou poradenství pro získání zaměstnání.
Popis cíle opatření	Cílem opatření je umožnit cílovým skupinám vstup na trh práce, na udržení se na trhu práce a na umožnění přístupu ke službám podporujícím návrat na trh práce.
Popis provázanosti navrhovaných opatření, a to včetně provázanosti na ostatní operační programy	PRV Fiche č. 1 – Investice do zemědělských podniků a Fiche č. 5 – Podpora nezemědělského podnikání Provazba zahrnuje aktivity spojené s tvorbou pracovních míst
Priorizace navrhovaných opatření	a) Opatření financovaná z alokované částky - výše uvedená opatření b) Opatření financovaná z alokované částky v případě navýšení alokace = zásobník opatření
Časový harmonogram realizace opatření ve vazbě na finanční plán	Opatření bude realizováno v letech 2017 – 2021. Po schválení strategie (předpoklad je 6/2017 a 2/2020) budou vyhlášeny dvě výzvy, a to výzva č. CLLD _2_01 s finanční alokací plánované výzvy - celkovými způsobilými výdaji ve výši 3.500 tis. Kč a výzva č. CLLD _2_02 s finanční alokací plánované výzvy - celkovými způsobilými výdaji ve výši 1.500 tis. Kč. Podpora bude zaměřena na podporu tvorby pracovních míst t v lokalitách s nedostatkem pracovních příležitostí Opatření SCLLD: 1.1.3 a 1.3.4
Popis možných zaměření projektů	Příprava osob z cílových skupin ke vstupu či návratu na trh práce <ul style="list-style-type: none"> Podpora nástrojů a činností vedoucích k motivaci a aktivizaci cílové skupiny k nalezení zaměstnání a jeho udržení, Rozvoj základních kompetencí za účelem snazšího uplatnění na trhu práce (jazykové vzdělávání, PC kurzy, rozvoj finanční gramotnosti, soft skills, podpora čtenářské a numerické gramotnosti, apod.). Aktivity zaměřené na zvýšení orientace osob v požadavcích trhu práce a realizace poradenských činností a programů, jejichž cílem je zajišťování osobních a kvalifikačních předpokladů osob pro volbu povolání (kariérové poradenství), pro zprostředkování vhodného zaměstnání, Příprava k práci osob se zdravotním postižením, profilace a targeting, podpora JOB klubů, Řízené poradenství ke změně kvalifikace. Podpora získávání či obnova pracovních návyků, Podporována bude ambulantní i terénní forma pracovního a kariérového poradenství. <p>Aktivity je možné doplnit o zajištění doprovodných služeb typu dluhové poradenství, rodinné poradenství, psychologické poradenství, poradenství o oblasti bydlení apod. Aktivity jsou vhodné zejména pro osoby dlouhodobě či opakovaně nezaměstnané, s kumulací hendikepů na trhu práce, které jsou nejvíce vzdáleny od trhu práce.</p> <p>Podpora udržitelnosti cílových skupin na trhu práce</p> <ul style="list-style-type: none"> Vytváření podmínek pro snazší uplatnění cílových skupin na trhu práce prostřednictvím flexibilních forem zaměstnávání (včetně poskytování mzdových příspěvků na nově vytvořená pracovní místa; může zakládat veřejnou podporu) Podporovány budou pouze poradenství a rekvalifikace pro zaměstnance ve výpovědi Vzdělávání nových zaměstnanců, kteří byli v projektech přijati na nově vytvořená nebo uvolněná pracovní místa (může zakládat veřejnou podporu) Podpora flexibilních forem zaměstnávání – bude podporován zkrácený pracovní úvazek, rotace na pracovním místě, sdílení pracovního místa, práce na dálku. <p>Zvyšování zaměstnanosti cílových skupin</p> <ul style="list-style-type: none"> Smyslem aktivit je doplnění činnosti ÚP ČR s ohledem na detailní znalost potřeb lokálního trhu práce v území MAS, Podmínkou je povolení ke zprostředkování, které vydává ÚP ČR v souladu se zákonem č. 435/2004 Sb., o zaměstnanosti (vlastní povolení žadatele nebo nákup služby od agentury práce), Realizace činností souvisejících s vyhledáváním zaměstnání pro osobu, která se o práci uchází, Vyhledávání zaměstnanců pro zaměstnavatele, který hledá nové pracovní síly, Poradenská a informační činnost v oblasti pracovních příležitostí Podpora projektů vzájemné spolupráce subjektů veřejného, neziskového a soukromého sektoru na úrovni MAS s cílem pomoci cílovým skupinám osob při uplatnění na trhu práce, a to i s využitím nových a netradičních metod podporujících zaměstnanost, Aktivita by měla mít vždy konkrétní výstupy, spojené se zprostředkováním zaměstnání, tvorbou nových či vyhrazených pracovních míst, nebo umístěním a uvolněním pracovních míst, spojená např. s monitoringem lokálního trhu práce a s vytvořením a provozem regionální burzy práce či job centra nebo s vytvořením a realizací systému prostupného zaměstnávání, Realizace pouze na úrovni dané MAS. Nemělo by se zejména časově překrývat s burzou práce realizovanou ÚP ČR, předem konzultovat s příslušnými vybranými kontaktními pracovišti ÚP ČR. Podpora uplatnění na trhu práce formou příspěvku na úhradu mzdových nákladů zaměstnavatelům. Formou mzdových příspěvků bude podporováno rovněž umísťování cílových skupin osob na ta pracovní

	<p>místa, která budou z různých příčin (např. z důvodu přirozených úbytků jako je odchod do důchodu apod.) na trhu práce uvolňována</p> <ul style="list-style-type: none"> Formou mzdových příspěvků bude podporováno vytváření nových pracovních míst na zkrácený úvazek. Dále bude podporováno sdílení pracovního místa, rotace na pracovním místě, práce na dálku apod. Budou podporovány aktivity před zahájením podnikání a na ně navazující aktivity po zahájení podnikání, a to především formou vzdělávání a poradenství, Podporovány budou osoby, které při zahájení projektu nebyly OSVČ (neměly oprávnění), nevylučuje se ale jejich předchozí zařazení mezi OSVČ, které bylo již ukončeno, Dopady veřejné podpory <p>Podpora prostupného zaměstnávání</p> <ul style="list-style-type: none"> Zvyšování motivace zaměstnanců k vytváření udržitelných pracovních míst s využitím nástrojů jako jsou pracovní místa na zkoušku, pracovní místa ve prospěch obcí a veřejně prospěšných institucí, pracovní místa v soukromých zaměstnavatelů, krátkodobé pracovní příležitosti, sezonní pracovní místa, pracovní tréninky, placené odborné praxe a stáže, mentoring apod.
Podporované cílové skupiny	<ul style="list-style-type: none"> Uchazeči o zaměstnání (osoby zařazené ÚP ČR do evidence uchazečů o zaměstnání) Zájemci o zaměstnání (osoby zařazené ÚP ČR do evidence zájemců o zaměstnání) Neaktivní osoby – osoby v produktivním věku, které nejsou ani zaměstnané (zaměstnáním se rozumí i výkon samostatně výdělečné činnosti) ani nezaměstnané (tj. evidované ÚP ČR jako uchazeč o zaměstnání) Osoby se zdravotním postižením Osoby s kumulací hendikepů na trhu práce (tj. splňují alespoň dvě z níže uvedených charakteristik: uchazeči o zaměstnání vedení v evidenci déle než 5 měsíců, osoby mladší 25 let, osoby ve věku nad 54 let, osoby s nízkou úrovní kvalifikace (stupeň ISCED 0-2), osoby pečující o dítě mladší 15 let či o osobu blízkou, osoby z národnostních menšin či osoby z jiného sociokulturního prostředí) Osoby jinak znevýhodněné – azylanti a imigranti, osoby vyrůstající bez rodin do 26 let věku, osoby před propuštěním z VTOZ a propuštěné VTOZ, osoby závislé Osoby vracející se na trh práce po návratu z mateřské/rodičovské dovolené (tj. nevykonalily zaměstnání nebo samostatnou výdělečnou činnost po dobu mateřské/rodičovské dovolené a v řádu měsíců se u nich očekává návrat na trh práce) Osoby sociálně vyloučené a osoby sociálním vyloučením ohrožené
Typy příjemců podpory	<ul style="list-style-type: none"> Nestátní neziskové organizace. Obce dle zákona č. 128/2000 Sb., o obcích. Organizace zřizované obcemi působící v sociální oblasti. Dobrovolné svazky obcí. MAS. Vzdělávací a poradenské instituce. Školy a školská zařízení. Obchodní korporace (veřejná obchodní společnost, komanditní společnost, společnost s ručením omezeným, akciová společnost, evropská společnost, evropské hospodářské zájmové sdružení, družstva – družstvo, sociální družstvo, evropská družstevní společnost). OSVČ.
Absorpční kapacita MAS	<p>Na území vykonávají svoji působnost 2 kontaktní pracoviště Úřadu práce (v Jindřichově Hradci a v Dačicích). V území přímo nesídlí žádná agentura práce, ale mají zde pobočky. V rámci přípravy na období 2014- 2020 MAS Česká Kanada prodiskutovala v území 6 projektových záměrů se žadateli.</p> <p>Tuto oblast řeší organizace (NNO) zabývající se otázkami zaměstnanosti, případně firmy a další místní zaměstnavatelé.</p>
Vliv opatření na naplňování horizontálních témat OPZ	<p>Udržitelný rozvoj – Z hlediska výkladu udržitelného rozvoje budou mít projekty neutrální dopad.</p> <p>Rovné příležitosti a nediskriminace - Vliv opatření na rovné příležitosti a nediskriminace je neutrální.</p> <p>Rovnost žen a mužů - Vliv opatření na rovnost žen a mužů je neutrální.</p>
Principy pro určení preferenčních kritérií:	<p>Preferenční kritéria budou uvedena ve výzvě MAS a budou nastavena tak, aby byly preferovány projekty, které nejvíc přispějí k naplňování cílů SCLLD MAS Česká Kanada.</p> <p>Podpora malých a středních podniků</p> <p>Vytváření pracovních míst</p>

Monitorovací indikátor - výstupy

Kód NČI2014+	Název	Měrná jednotka	Výchozí hodnota/datum	Cílová hodnota/datum
50105	Počet zaměstnavatelů, kteří podporují Flexibilní formy práce	podniky	0/1.1.2016	3/31.12.2023
60000	Celkový počet účastníků	osoby	0/1.1.2016	37/31.12.2023

Monitorovací indikátor - výsledky

Kód NČI2014+	Název	Měrná jednotka	Výchozí hodnota	Cílová hodnota
50130	Počet osob pracujících v rámci flexibilních forem práce	osoby	0/1.1.2016	8/31.12.2023
63100	účastníci ve věku nad 54 let zaměstnaní 6 měsíců po ukončení své účasti, včetně OSVČ	osoby	0/1.1.2016	1/31.12.2023

62600	účastníci, kteří získali kvalifikaci po ukončení své účasti	osoby	0/1.1.2016	25/31.12.2023
62700	účastníci zaměstnaní po ukončení své účasti, včetně OSVČ	osoby	0/1.1.2016	2/31.12.2023
62900	účastníci zaměstnaní 6 měsíců po ukončení své účasti, včetně OSVČ	osoby	0/1.1.2016	1/31.12.2023
62800	Znevýhodnění účastníci, kteří po ukončení své účasti hledají zaměstnání, jsou v procesu vzdělávání/ odborné přípravy, rozšiřují si kvalifikaci nebo jsou zaměstnaní, a to i OSVČ	osoby	0/1.1.2016	1/31.12.2023
63200	Znevýhodnění účastníci zaměstnaní 6 měsíců po ukončení své účasti včetně OSVČ	osoby	0/1.1.2016	1/31.12.2023

Tabulka 95 Opatření 3 Programového rámce OPZ

Název opatření	Opatření 3 Prorodinná opatření
Specifický cíl strategie:	2.4 Zlepšení podmínek pro vzdělávání a trávení volného času dětí a mládeže
Opatření SCLLD Podopatření SCLLD	Opatření 2.4.4 Podpora výstavby a modernizace zařízení pro trávení volného času dětí a mládeže Podopatření 2.4.4.2 Podpora služeb v zařízeních typu školních družin, klubů, příměstských táborů Podopatření 2.4.4.3 Podpora dětských skupin
Popis vazby opatření na specifický cíl 2.3.1 OPZ	Investiční priorita 2.3 Strategie komunitně vedeného místního rozvoje Navržené řešení je plně v souladu se specifickým cílem 2.3.1 Zvýšit zapojení lokálních aktérů do řešení problémů nezaměstnanosti a sociálního začleňování ve venkovských oblastech Aktivity tohoto opatření budou přispívat k sociálnímu začleňování a prevenci sociálního vyloučení u cílových skupin v souladu s výše uvedeným specifickým cílem OPZ. Realizací opatření dojde na území MAS Česká Kanada ke zlepšení dostupnosti služeb pro rodiny s dětmi a tím také k vyššímu využití ekonomického potenciálu a k podpoře zvyšování zaměstnanosti. Toto opatření pomůže rodičům propojit pracovní a rodinný život.
Popis cíle opatření	Cílem opatření je zpřístupnit trh práce a zjednodušit přístup pro relevantní cílové skupiny.
Popis provázanosti navrhovaných opatření, a to včetně provázanosti na ostatní operační programy	OPZ Opatření 2.3.4 Podpora vzniku komunitních a nízkoprahových center Podopatření 2.3.4.1 Podpora služeb nízkoprahových center s cílem podpory sociálního začleňování IROP Podpora v území MAS Česká Kanada bude formou provazby mezi neinvestičními projekty tohoto opatření a investicemi zahrnutými v opatření IROP 2.4.4 Podpora výstavby a modernizace zařízení pro trávení volného času dětí a mládeže. Podopatření 2.4.4.1 Výstavba a modernizace zařízení pro trávení volného času dětí a mládeže.
Priorizace navrhovaných opatření	Opatření financovaná z alokované částky - výše uvedená opatření Opatření financovaná z alokované částky v případě navýšení alokace = zásobník opatření
Časový harmonogram realizace opatření ve vazbě na finanční plán	Opatření bude realizováno v letech 2017 – 2021. Po schválení strategie (předpoklad je 6/2017 a 2/2020) budou vyhlášeny dvě výzvy, a to výzva č. CLLD_3_01 s finanční alokací plánované výzvy - celkovými způsobilými výdaji ve výši 3.500 tis. Kč a výzva č. CLLD_3_02 s finanční alokací plánované výzvy - celkovými způsobilými výdaji ve výši 1.500 tis. Kč. Výzva je zaměřena na neinvestiční podporu zařízení pro trávení volného času dětí a mládeže a na podporu měkkých projektů v rámci prorodinných opatření. Na podporu školních družin, klubů, dětských kroužků oddílů a zájmové mimoškolní činnosti. Opatření SCLLD: 2.4.4 Podopatření SCLLD: 2.4.4.2; 2.4.4.3
Popis možných zaměření projektů	<ul style="list-style-type: none"> Budou podporovány zařízení, která doplní chybějící kapacitu stávajících institucionálních forem zařízení (typu školní družiny, kluby) a dětské skupiny Budou podporovány příměstské tábory v době školních prázdnin.
Podporované cílové skupiny	<ul style="list-style-type: none"> Zejména ženy ohrožené na trhu práce Rodiče s malými dětmi Osoby pečující o jiné závislé osoby
Typy příjemců podpory	<ul style="list-style-type: none"> Nestátní neziskové organizace. Obce dle zákona č. 128/2000 Sb., o obcích. Organizace zřizované obcemi působící v sociální oblasti. Dobrovolné svazky obcí. MAS. Vzdělávací a poradenské instituce. Školy a školská zařízení. Obchodní korporace (veřejná obchodní společnost, komanditní společnost, společnost s ručením omezeným, akciová společnost, evropská společnost, evropské hospodářské zájmové sdružení, družstva – družstvo, sociální družstvo, evropská družstevní společnost). OSVČ. <p>Typy příjemců mohou být ve výzvě specifikovány dle jednotlivých aktivit.</p>
Absorpční kapacita	Na území MAS Česká Kanada se nachází cca 10 poskytovatelů služeb (viz. Příloha č. 5.4) v oblasti pomoci rodinám pečujícím o děti a organizace sloužící osobám ohroženým závislostí a uživatelům drog, dále kluby, mateřská

MAS	centra, školská zařízení aj. zabývající se touto problematikou a realizující se v oblasti péče o děti. Všechny tyto organizace mají zkušenosti s řadou projektů z předchozího programovacího období.
Vliv opatření na naplňování horizontálních témat OPZ	Udržitelný rozvoj – Z hlediska výkladu udržitelného rozvoje budou mít projekty neutrální dopad. Rovné příležitosti a nediskriminace - Vliv opatření na rovné příležitosti a nediskriminace je neutrální. Rovnost žen a mužů - Vliv opatření na rovnost žen a mužů je pozitivní - podpora péče o děti umožňuje rodičům a zejména ženám nastoupit a setrvat v zaměstnání.
Principy pro určení preferenčních kritérií:	Preferenční kritéria budou uvedena ve výzvě MAS a budou nastavena tak, aby byly preferovány projekty, které nejvíc přispějí k naplňování cílů SCLLD MAS Česká Kanada. Vytváření pracovních míst Podpora malých a středních podniků Projekt realizovaný na základě partnerství soukromého a veřejného sektoru Podpora sociálních služeb y hlediska potřeby v území

Monitorovací indikátor - výstupy

Kód NČI2014+	Název	Měrná jednotka	Výchozí hodnota/datum	Cílová hodnota/datum
50001	Kapacita podporovaných zařízení péče o děti nebo vzdělávacích zařízení	osoby	0/1.1.2016	40/31.12.2023
60000	Celkový počet účastníků	osoby	0/1.1.2016	116/31.12.2023
50100	Počet podpořených zařízení péče o děti nebo vzdělávací zařízení	zařízení	0/1.1.2016	2/31.12.2023
50105	Počet zaměstnavatelů, kteří podporují flexibilní formu práce	podniky	0/1.1.2016	1/31.12.2023

Monitorovací indikátor - výsledky

Kód NČI2014+	Název	Měrná jednotka	Výchozí hodnota	Cílová hodnota
50110	Počet osob využívajících zařízení péče o děti předškolního věku	osoby	0/1.1.2016	28/31.12.2023
50120	Počet osob využívajících zařízení péče o děti do 3 let	osoby	0/1.1.2016	5/31.12.2023
50130	Počet osob pracujících v rámci flexibilních forem práce	osoby	0/1.1.2016	1/31.12.2023
62600	účastníci, kteří získali kvalifikaci po ukončení své účasti	osoby	0/1.1.2016	1/31.12.2023
62700	účastníci zaměstnaní po ukončení své účasti, včetně OSVČ	osoby	0/1.1.2016	1/31.12.2023
62800	Znevýhodnění účastníci, kteří po ukončení své účasti hledají zaměstnání, jsou v procesu vzdělávání/ odborné přípravy, rozšiřují si kvalifikaci nebo jsou zaměstnaní, a to i OSVČ	osoby	0/1.1.2016	1/31.12.2023
62900	účastníci zaměstnaní 6 měsíců po ukončení své účasti, včetně OSVČ	osoby	0/1.1.2016	1/31.12.2023

Tabulka 96 Rámcový harmonogram plánovaných výzev v letech 2016 – 2021 programového rámce OPZ pro MAS Česká Kanada

Pořadové číslo výzvy MAS	Název, stručný popis zaměření výzvy (vč. uvedení opatření SCLLD)	Finanční alokace plánované výzvy - celkové způsobilé výdaje (celkem v tis. Kč)	Plánovaný termín vyhlášení výzvy (měsíc, rok)
CLLD_1_01	Opatření 1 Sociální služby a sociální začleňování Podpora je zaměřena na zvyšování dostupnosti terénních a stacionárních sociálních služeb a vznik a nízkoprahových center Opatření SCLLD: 2.3.1 a 2.3.4 Podopatření SCLLD: 2.3.1.1; 2.3.4.1	6003,00	6/2017
CLLD_2_01	Opatření 2 Zaměstnanost Podpora bude zaměřena na podporu tvorby pracovních míst t v lokalitách s nedostatkem pracovních příležitostí Opatření SCLLD: 1.1.3 a 1.3.4	2510,00	6/2017
CLLD_3_01	Opatření 3 Prorodinná opatření Podpora je zaměřena na neinvestiční podporu zařízení pro trávení volného času dětí a mládeže a na podporu měkkých projektů v rámci prorodinných opatření. Opatření SCLLD: 2.4.4	3500,00	6/2017

	Podopatření SCLLD: 2.4.4.2; 2.4.4.3		
CLLD_1_02	Opatření 1 Sociální služby a sociální začleňování Podpora je zaměřena na zvyšování dostupnosti terénních a stacionárních sociálních služeb a vznik a nízkoprahových center Opatření SCLLD: 2.3.1 a 2.3.4 Podopatření SCLLD: 2.3.1.1; 2.3.4.1	2574,00	2/2020
CLLD_2_02	Opatření 2 Zaměstnanost Podpora bude zaměřena na podporu tvorby pracovních míst v lokalitách s nedostatkem pracovních příležitostí Opatření SCLLD: 1.1.3 a 1.3.4	1950,00	2/2020
CLLD_3_02	Opatření 3 Prorodinná opatření Podpora je zaměřena na neinvestiční podporu zařízení pro trávení volného času dětí a mládeže a na podporu měkkých projektů v rámci prorodinných opatření. Opatření SCLLD: 2.4.4 Podopatření SCLLD: 2.4.4.2; 2.4.4.3	1500,00	2/2020

3.5 Principy pro určení preferenčních kritérií

MAS si pro programové období 2014-2020 nastavila společná preferenční kritéria pro všechny operační programy, které bude administrovat. Preferenční kritéria vychází ze znalosti území, jeho potřeb.

Stanovení preferenčních kritérií bude plně respektovat cíle a strategie a jejich naplnění prostřednictvím indikátorů cílů, výstupů a výsledků. Z tohoto důvodu budou zvýhodněny ty projekty, které budou lépe naplňovat dílčí indikátory. Dále budou při stanovování preferenčních kritérií použity následující principy:

- projekty vytvářející pracovní místa;
- projekty s nižšími celkovými způsobilými výdaji;
- projekty s kratší dobou realizace;
- projekty na podporu malých a středních podniků;
- projekty na podporu regionálních akcí zaměřených na cestovní ruch (agroturistika);
- projekty na rekonstruování polních a lesních cest;
- projekty na zvýšení kvality cestování do zaměstnání;
- projekty na podporu bezpečnosti v dopravě;
- projekty na opravy budov zlepšujících kvalitu života na venkově;
- projekty na rekonstruování školních budov;
- projekty na podpoření osob v rámci sociálních služeb;
- projekty na realizování spolupráce;
- projekty jsou hospodárné, účelné a proveditelné
- projekty, které preferují rekonstrukci před novostavbou, podporují tradice a regionální produkci, úspory energií, apod.
- projekty uplatňující inovativní přístupy (budou metodicky definovány přesné kategorie inovací, které bude žadatel povinen objektivním způsobem prokázat).

3.6 Vazba na horizontální témata

Horizontální témata definovaná Evropskou komisí průřezově zasahují do všech oblastí socioekonomického rozvoje a je nutné chápat je jako jeden z cílů integrované strategie. Při zpracování strategie budou horizontální témata zohledněna a respektována. Jedná se o problematiku podpory rovnosti mezi muži a ženami, nediskriminaci a udržitelný rozvoj. V případě PRV se budou posuzovat specifická témata programu (klíma, inovace, životní prostředí).

Horizontální témata zasahují do všech socioekonomických oblastí rozvoje, a proto je vnímáme jako jeden z cílů Strategie komunitně vedeného místního rozvoje MAS Česká Kanada. Horizontální témata sledujeme ze tří základních pohledů.

1. Rovné příležitosti a nediskriminace

Horizontální principy pro oblast rovných příležitostí a nediskriminace budou pozitivně ovlivněny projekty realizovanými v rámci CLLD.

Všechna opatření CLLD MAS Česká Kanada mají buď pozitivní, příp. neutrální dopad na oblast rovných příležitostí a nediskriminace.

Z pohledu Strategie komunitně vedeného místního rozvoje MAS Česká Kanada jakožto dokumentu lze konstatovat, že **dopad SCLLD na rovné příležitosti a nediskriminaci bude pozitivní**. Dokument bude šířen mezi partnery a další zájemce bez ohledu na osobní, zdravotní, profesní, sociální a další charakteristiky.

2. Rovné příležitosti mužů a žen

Pozitivní dopad projektů realizovaných v rámci integrovaného nástroje SCLLD se projeví v oblasti rovných příležitostí mužů a žen např. díky opatření Podpora prorodinných opatření pro zvýšení uplatnění rodičů na trhu práce, kde nebude rozlišováno, zda se jedná o rodiče/pečující osobu o dítě z hlediska pohlaví. V oblastech rovných příležitostí a nediskriminace jde o pozitivní vliv především u projektů realizovaných v Programovém rámci OP Zaměstnanost. Aktivit projektů se mohou účastnit všechny osoby splňující podmínky pro cílové skupiny bez ohledu na další charakteristiky zapojených osob. Především podpora zaměstnanosti přispěje k uplatnění osob z cílových skupin na trhu práce a tím ke snižování diskriminace a podpoře rovných příležitostí na trhu práce.

Všechna opatření SCLLD MAS Česká Kanada mají buď pozitivní, příp. neutrální dopad na oblast rovných příležitostí mužů a žen.

Z pohledu Strategie komunitně vedeného místního rozvoje MAS Česká Kanada jakožto dokumentu lze konstatovat, že **dopad na oblast rovných příležitostí mužů a žen bude pozitivní**. Dokument bude šířen mezi partnery a další zájemce bez ohledu na jejich pohlaví.

3. Udržitelný rozvoj

Dopad realizace projektů metodou SCLLD do oblasti udržitelného rozvoje bude pozitivní. Příkladem uvádíme opatření, ve kterých budou projekty přispívat pozitivně na udržitelný rozvoj. Opatření Řešení dopravní infrastruktury svým charakterem přispívá k rozvoji udržitelné dopravy.

Všechna opatření SCLLD MAS Česká Kanada, mají buď pozitivní, příp. neutrální dopad na oblast udržitelného rozvoje. Z pohledu Strategie komunitně vedeného místního rozvoje MAS Česká Kanada jakožto dokumentu lze konstatovat, že **dopad na oblast udržitelného rozvoje bude pozitivní**.

4. IMPLEMENTAČNÍ ČÁST

Implementační část SCLLD MAS Česká Kanada pro období 2014 – 2020 byla vypracována na základě Manuálu tvorby Strategie komunitně vedeného místního rozvoje pro programové období 2014–2020 a Metodického pokynu pro využití integrovaných nástrojů v programovém období 2014–2020 ve verzích dostupných v době zpracování SCLLD. Implementační část obsahuje popis řídicí a realizační struktury MAS Česká Kanada, o.p.s., popis postupů pro vyhlášení výzev, hodnocení a výběr projektů, popis animačních aktivit a spolupráce MAS.

4.1 Popis řízení včetně řídicí a realizační struktury MAS

Popis řízení, který je zaznamenán v této části strategie CLLD se týká oblasti komunitně vedeného místního rozvoje. Vzhledem k tomu, že MAS Česká Kanada je z právního hlediska obecně prospěšnou společností, byla dle pokynů ŘO v jejím rámci vytvořena Organizační složka Česká Kanada. Organizační složka Česká Kanada vznikla na základě a v souladu s požadavkem Ministerstva zemědělství ČR.

Organizační složka Česká Kanada je samostatná vnitřní organizační jednotka zřízená správní radou v rámci MAS Česká Kanada, o.p.s. Má vnitřní rozhodovací pravomoci v rámci o.p.s. podle Statutu společnosti. Navenek však za o.p.s. samostatně nejedná, nemá právní subjektivitu.

Orgány organizační složky jsou ustanoveny tak, aby veřejný sektor ani žádná ze zájmových skupin nepředstavovala více jak 49 % hlasovacích práv.

MAS Česká Kanada, o.p.s. sdružuje v rovném partnerství celkem 53 organizací, které rozhodují a přispívají k investičnímu, informačnímu a personálnímu růstu regionu. Jedná se o 3 mikroregiony (ve kterých je soustředěno 50 obcí a měst), další 3 obce a 1 město, 1 vysoká škola, 1 střední učiliště, 15 farností, 6 neziskových organizací a 23 podnikatelů a malých firem.

Organizační složku Česká Kanada tvoří tyto orgány:

1. Plénum;
2. Programový výbor;
3. Výběrová komise;
4. Kontrolní komise;
5. Hlavní manažer;
6. Kancelář organizační složky.

4.1.1 Plénum

Nejvyšším orgánem organizační složky je Plénum. Tvoří jej všichni partneři působící v organizační složce na základě uzavřených partnerských smluv za účelem přípravy a realizace strategie SCLLD. Jeden partner může být kromě Pléna členem nejvýše jednoho dalšího orgánu organizační složky. Jeden partner může být příslušný pouze k jedné zájmové skupině.

Plénum má vzhledem k implementaci SCLLD zejména níže uvedené povinnosti:

1. Plénum nese zodpovědnost za distribuci veřejných prostředků a provádění CLLD v území působnosti MAS.
2. Plénum může dávat podněty všem orgánům MAS, tito se jimi musí zabývat.
3. Do působnosti Pléna dále patří:
 - schválení jednacího řádu Pléna;
 - rozhodování o přijetí nebo vyloučení partnera MAS;
 - zřízení povinných orgánů MAS – Programový výbor jako rozhodovací orgán, Výběrová komise, Kontrolní komise;
 - rozhodování o věcech orgánů MAS, a to
 - rozhodování o počtu členů orgánů MAS;
 - rozhodování o působnosti a pravomoci orgánů MAS;
 - volba a odvolání členů orgánů MAS a rozhodování způsobu jednání těchto orgánů;
 - schvalování výroční zprávy o činnosti a hospodaření MAS a její předložení Správní radě k zapracování do výroční zprávy společnosti;
 - rozhodování o zrušení MAS jako organizační složky Společnosti;
 - **schvalování strategických dokumentů MAS;**
 - **schvalování způsobu hodnocení a výběr projektů v rámci uskutečňování strategie SCLLD, zejména výběrová kritéria pro výběr projektů.**

4.1.2 Programový výbor

1. Schvaluje svůj jednací řád a další vnitřní předpisy MAS.
2. Schvaluje SCLLD, schvaluje způsob hodnocení a výběru projektů zejména výběrová kritéria pro výběr projektů.
3. Schvaluje rozpočet MAS a jeho předložení správní radě k zapracování do výroční zprávy společnosti.

4. Doporučuje řediteli o.p.s. uzavření a ukončení pracovněprávního vztahu s hlavním manažerem, bez doporučení Programového výboru není ani uzavření ani rozvázání pracovněprávního poměru možno učinit, tímto nejsou dotčena ustanovení zákoníku práce.
5. Schvaluje výzvy k podání žádostí.
6. Schvaluje monitorovací ukazatele.
7. Vybírá projekty k realizaci a stanovuje výši alokace na projekty na základě návrhu výběrové komise; při rozhodování o výběru projektů musí mít nejméně 50 % hlasů.
8. Svolává Plénium jako nejvyšší orgán MAS minimálně jedenkrát ročně.

4.1.3 Výběrová komise

1. Provádí předvýběr projektů na základě objektivních kritérií – navrhuje jejich pořadí podle přínosu těchto operací k plnění záměrů a cílů CLLD, zpracovává samostatně nebo ve spolupráci s dalšími orgány a pracovními skupinami návrh výběrových kritérií a jejich výklad.
2. Provádí další související činnosti.

4.1.4 Kontrolní komise

1. **Kontrolní výbor kontroluje metodiku způsobu výběru projektů MAS a její dodržování, včetně vyřizování odvolání žadatelů proti výběru MAS. Kontrolní komise zodpovídá za monitoring a hodnocení SCLLD (zpracovává a předkládá ke schválení Programovému výboru indikátorový a evaluační plán SCLLD).**
2. Jako kontrolní orgán MAS Kontrolní komise projednává výroční zprávu o činnosti a hospodaření organizační složky, dohlíží na to, zda MAS vyvíjí činnost v souladu se zákony, platnými pravidly a standardy MAS a SCLLD.
3. Kontrolní komise je oprávněna svolávat mimořádné zasedání Pléna a Programového výboru, jestliže to vyžadují zájmy MAS.
4. Kontrolní komise podává Plénu nejméně jedenkrát ročně zprávu o výsledcích své kontrolní činnosti.
5. Členové Kontrolní komise jsou oprávněni nahlížet do účetních knih a jiných dokladů Společnosti týkajících se činnosti MAS a kontrolovat tam obsažené údaje.
6. **Zodpovídá za monitoring a hodnocení SCLLD.**

4.1.5 Hlavní manažer

1. Hlavní manažer provádí rozhodnutí orgánů organizační složky CLLD přijatá v rámci jejich kompetence podle této zakladatelské smlouvy s výjimkou rozhodnutí, které jsou v rozporu se zákonem nebo se kterým by společností vznikla škoda.

2. Hlavní manažer řídí činnost organizační složky, pokud tato činnost není zákonem, touto smlouvou nebo statutem vyhrazena do působnosti řediteli o.p.s.
3. Hlavní manažer je povinen se účastnit jednání Pléna, Programového výboru, Kontrolní komise, a to s hlasem poradním.
4. Programový výbor odvolá hlavního manažera, přestane-li tento splňovat podmínky stanovené v § 9a odst. 2 zákona 248/1995 Sb. nebo pokud poruší závažným způsobem nebo opakovaně zákon, tuto smlouvu nebo statut obecně prospěšné společnosti.
5. Hlavní manažer organizační složky je dále povinen
 - vykonávat svou působnost s péčí řádného hospodáře;
 - zachovávat mlčenlivost o důvěrných informacích a skutečnostech, jejichž prozrazení by mohlo způsobit společnosti škodu;
 - dodržovat v souvislosti se svou funkcí právní předpisy České republiky, ustanovení této smlouvy, pokud nejsou v rozporu se zákonnými povinnostmi a účelem společnosti;
 - dodržovat usnesení Pléna, Programového výboru, Výběrové komise, Kontrolní komise.
6. Hlavní manažer odpovídá za škodu způsobenou společností při výkonu své funkce, ledaže by škoda vznikla prováděním usnesením Správní rady, Dozorčí rady, Pléna, Programového výboru, Výběrové komise, Kontrolní komise.

4.1.6 Kancelář organizační složky

1. Kancelář organizační složky připravuje podklady pro jednání orgánů organizační složky.
2. Realizuje rozhodnutí organizační složky i jiných orgánů o.p.s. ve vztahu k uskutečňování CLLD.

4.1.7 Organizační struktura dle zákona o o.p.s.

Kromě výše uvedené organizační struktury vnitřní organizační složky má MAS Česká Kanada, jako každá obecně prospěšná společnost, také základní organizační strukturu. Tvoří ji povinné orgány dané zákonem 248/1995 Sb. o obecně prospěšných společnostech a o změně a doplnění některých zákonů ve znění pozdějších předpisů. Jedná se o následující orgány: **správní rada, dozorčí rada, ředitel**.

Základní informace o všech orgánech jsou uvedeny v Zakládací listině a ve Statutu společnosti.

Obrázek 16 Organizační struktura MAS Česká Kanada, o.p.s.

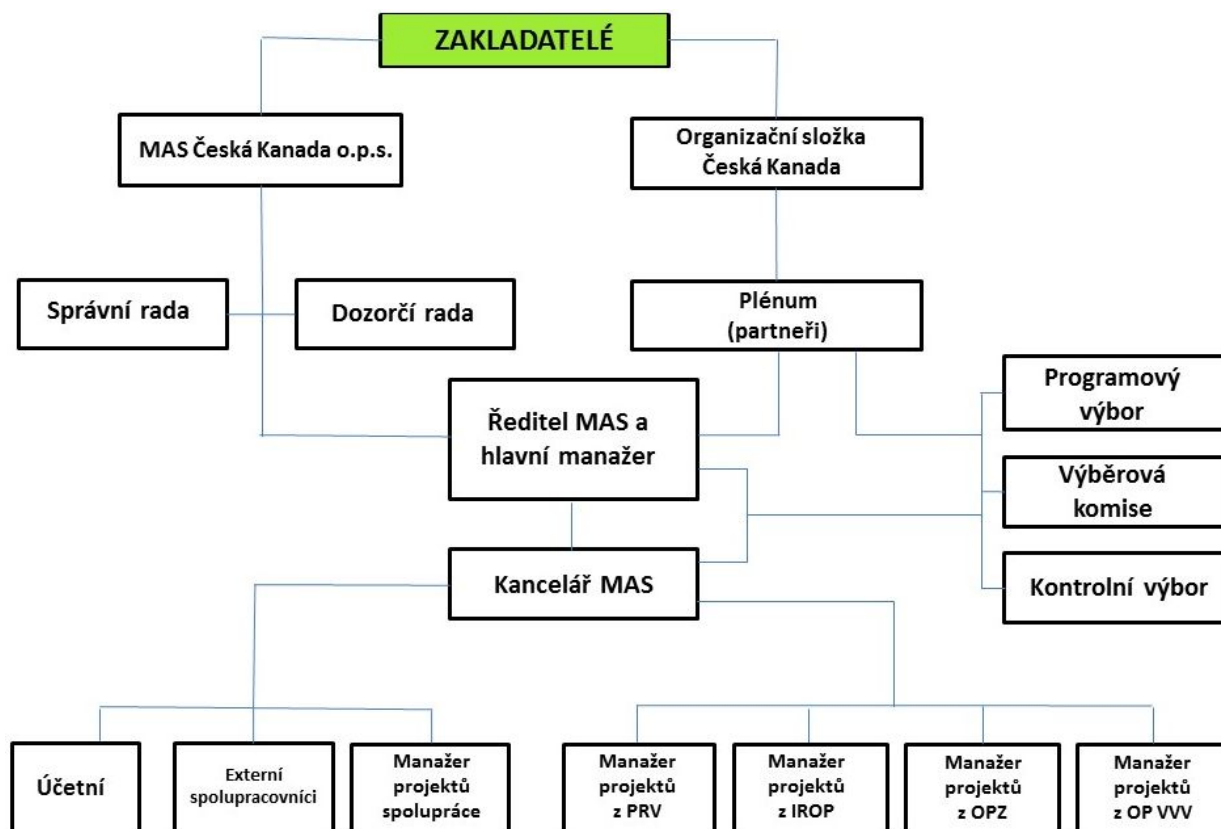

Zdroj: vlastní zpracování

4.2 Popis postupů pro vyhlášení výzev MAS, hodnocení a výběr projektů s uvedením plánované personální kapacity

4.2.1 Vyhlášení výzev

Výzvy MAS budou vyhlášeny v souladu s programovými rámci SCLLD dle harmonogramu. Primární je zajištění informovanosti široké veřejnosti o blížícím se vyhlášení výzvy, jejího zaměření a dalších důležitých informacích. Z toho důvodu bude MAS informovat o výzvě všechny obce ve svém území oficiálním dokumentem, zasíláným v dostatečném předstihu elektronickou formou s přípisem žádosti o zveřejnění na vývěsních tabulích obcí a jejich webových stránkách. Stejným způsobem budou informováni také partneři MAS. Dalším krokem bude šíření informací o výzvě prostřednictvím místních obecních zpravodajů. Samozřejmostí je zveřejňování informací také na vlastních webových stránkách MAS.

Předpokládá se vydání vlastních informačních a propagačních tiskovin MAS za účelem maximální informovanosti veřejnosti o záměrech vypisování jednotlivých výzev, jejich zaměření atd.

V době od vyhlášení výzvy do 1 týdne před ukončením příjmu projektů, bude MAS organizovat vzdělávací semináře v takovém počtu, aby byla uspokojena kapacitně poptávka v území. MAS v tomto ohledu bude ovšem přihlížet k efektivitě využitých prostředků a v případě nízkého zájmu potenciálních žadatelů může být školení řešeno individuální formou v sídle MAS.

Kdykoliv, nejen v době vyhlášení výzev, jsou zaměstnanci Kanceláře organizační složky připraveni poskytovat individuální konzultace potenciálním žadatelům i zájemcům z řad široké veřejnosti.

- informace o záměru vyhlášení výzvy – rozeslání znění výzvy obcím, partnerům, zveřejnění ve sdělovacích prostředcích
- do 1 týdne před ukončením příjmu projektů – realizace vzdělávacích seminářů
- individuální konzultace

Postup při vyhlášení výzvy

Faktickou podobu výzvy vypracovává Kancelář organizační složky dle pokynů Hlavního manažera. Programový výbor dle své pravomoci schvaluje vyhlášení výzvy a její podobu, tzn., že budou jasně definována jednotlivá opatření, alokace a případné limity, a dále nastavena preferenční kritéria. Tato výběrová kritéria budou nastavena v souladu s rozhodnutím Pléna tak, aby byl zajištěn soulad se SCLLD. ŘO má právo ve výzvě ŘO stanovit některá kritéria jakožto povinná, tj. MAS je musí do svého návrhu kritérií začlenit, dále může stanovit kritéria doporučující, jejichž prostřednictvím lze naplnit principy stanovené ve výzvě ŘO.

Programový výbor pověří Hlavního manažera realizací vyhlášení výzvy, vč. provedení všech výše uvedených součástí tohoto kroku.

Úkolem Kanceláře organizační složky bude předání výzvy ke kontrole ŘO (respektive platební agentuře Státní zemědělský intervenční fond (dále také „SZIF“) v případě PRV) prostřednictvím portálu CSSF14+ monitorovacího systému MS2014+ (resp. Informačního systému SZIF v případě PRV), a to pro každý program zvlášť.

Jednotlivé ŘO, resp. platební agentura SZIF, ověřuje metodickou správnost výzvy. V rámci výzvy MAS bude uveden přesný popis způsobu výběru projektů a v případě PRV je také vymezena alokace na jednotlivé Fiche SCLLD vyhlášené výzvy MAS. Výzva bude rovněž obsahovat kritéria pro hodnocení a výběr integrovaných projektů MAS, stanovená s důrazem na soulad projektu s SCLLD a příslušným

programem (soulad s podmínkami stanovenými ve výzvě ŘO) a v souladu s principy pro určení hodnotících (preferenčních) kritérií MAS uvedenými ve schválené SCLLD.

Po schválení výzvy ŘO MAS vyhlásí výzvu na předkládání žádostí o podporu v rámci specifické výzvy ŘO. Doba vyhlášení výzvy bude minimálně 30 dnů. Okamžikem vyhlášení výzvy MAS se rozumí její zveřejnění na internetových stránkách MAS. V ojedinělých případech, kdy nebude z objektivních důvodů možné dodržet výše uvedený termín, může MAS dobu trvání výzvy zkrátit. O této skutečnosti musí pořádit písemný záznam obsahující nezpochybnitelné odůvodnění.

Výzva musí obsahovat deadline příjmu žádostí o dotace. Vzhledem k nastavení nového programovacího období budou jednotlivé žádosti podávány elektronicky prostřednictvím internetového rozhraní Monitorovacího systému 2014+ (Portál IS KP14+). Z důvodu, že v době finalizace SCLLD stále není vyřešen postup zpracovávání žádostí o dotaci a úloha MAS v tomto procesu, je konstatováno, že MAS dodrží přesně postupy dle pokynů ŘO.

Poté co je plánovaná výzva schválena ŘO SZIF je zahájeno vlastní vyhlášení výzvy a příjem žádostí. Samotný text výzvy standardně obsahuje:

- název programu, fiche nebo opatření programového rámce;
- termín vyhlášení a termín ukončení přijímání žádostí;
- území a dobu trvání podpory;
- způsob podávání žádostí a náležitosti pro podání žádosti;
- kontaktní informace pro konzultace;
- popis a cíle opatření;
- výčet podporovaných aktivit;
- předpokládaný finanční rámec výzvy a typ poskytované podpory;
- vymezení žadatelů o podporu (právní forma, velikost apod.);
- hodnotící kritéria pro výběr projektů a popis procesu výběru projektů;
- obsah a povinnou strukturu žádostí a příloh, odkaz na potřebné formuláře;
- výčet typů uznatelných nákladů;
- odkazy na pravidla PRV, IROP, OPZ;
- kontaktní informace na řídicí orgány dle OP;
- ostatní povinnosti žadatele;
- jiné vhodné informace dle specifikace konkrétní výzvy.

Termín ukončení příjmu žádostí je stanoven tak, aby umožňoval žadatelům bezproblémovou přípravu žádostí, a to na dobu ne dříve než 42 dní po vyhlášení výzvy.

4.2.2 Kontrola projektů

Administrativní kontrola projektů

První hodnocení projektu bude provedeno z hlediska administrativní úplnosti žádosti, platnosti potvrzení, dat na ověřených kopiích tak, aby splňovaly stanovené požadavky. V případě neúplnosti vyzve MAS žadatele k doplnění žádosti do 5 pracovních dnů prostřednictvím MS2014+ nebo Portálu farmáře.

V případě nedoplnění ve stanoveném termínu ukončí MAS administraci z důvodu nesplnění podmínek administrativní kontroly. Žadatel má možnost podat žádost o přezkoumání činnosti MAS do 7 pracovních dnů ode dne následujícího po doporučeném odeslání výsledků administrativní kontroly MAS, také prostřednictvím MS2014+ nebo Portálu farmáře. Na základě této žádosti je svoláno jednání, u kterého je přítomen žadatel, hlavní manažer, předseda programového výboru, předseda výběrové komise a předseda kontrolní komise. V případě neshody má žadatel právo podat žádost o přezkoumání postupu MAS na RO SZIF. Pokud tak učiní, je povinen o tomto kroku informovat MAS.

Po provedení administrativní kontroly a kontroly přijatelnosti je MAS povinna informovat prostřednictvím MS2014+ nebo Portálu farmáře konečného žadatele o výsledku kontroly do 5 pracovních dnů od ukončení kontroly (datovou schránkou, doklad bude odeslán doporučeně nebo předám proti podpisu). Všechny žádosti splňující kritéria budou předány k ohodnocení výběrovou komisí.

Kontrola projektů bude vždy prováděna **minimálně** dvěma k tomu proškolenými zaměstnanci Kanceláře organizační složky. Tím bude dodržena zásada čtyř očí.

Povinnosti MAS při řízení a administraci projektů

MAS musí dodržovat a plnit povinnosti vyplývající z Metodiky pro standardizaci MAS v programovém období 2014-2020, schválené usnesení vlády ČR ze dne 21. 5. 2014 č. 368, včetně jejich následných schválených změn (dále také „Metodika standardizace MAS“):

- MAS je povinna plnit podmínky vyplývající z kapitoly 3.3 Standardy pro přijatelnost MAS (s výjimkou podmínky 3.3.5.3.) Metodiky standardizace MAS a to do vydání „Osvědčení o splnění standardů MAS“ po celé programové období 2014-2020.
- MAS včetně organizace zajišťují pro MAS správní a finanční záležitosti nesmí přijímat odměny, dary či jinak definované příjmy za poradenství, zpracování či administraci projektů, které jsou následně administrovány příslušnou MAS.
- MAS včetně organizace zajišťují pro MAS správní a finanční záležitosti, musí evidovat finanční a věcné dary v hodnotě nad 1 000,- Kč. Veškeré dary mohou být přijímány pouze za konkrétním

účelem, který musí být v darovací smlouvě specifikován. Seznam dárců a přijatých darů týkajících se SCLLD zveřejňuje MAS ve výroční zprávě o činnosti a hospodaření MAS.

- MAS zveřejňuje zápisy z jednání povinných orgánů.
- MAS zveřejňuje aktuální přehled pracovních skupin, seznam jejich členů, zápis z jednání nebo zpráv o jejich činnosti a kontaktních osobách.
- MAS minimálně 1x ta rok informuje veřejnost o splnění SCLLD.
- Konzultace v souvislosti s implementací SCLLD jsou kanceláří MAS poskytovány zdarma.
- Při rozhodování o výběru projektů náleží nejméně 51 % hlasů partnerům, kteří nezastupují veřejný sektor.
- Změna území působnosti MAS je možná pouze v rámci střednědobého hodnocení SCLLD (mid-term-evaluace).

4.2.3 Hodnocení a výběr projektů

Hodnocení projektů bude prováděno výlučně na základě ve výzvě **předem známých preferenčních kritérií**. Ta budou sestavena tak, aby reflektovala přínos k realizování záměrů a cílů určených v SCLLD. Hodnocení projektů budou provádět členové Výběrové komise. Tito budou vždy před samotným hodnocením náležitě proškoleni. Každý projekt budou hodnotit právě 3 hodnotitelé. Jejich bodové hodnocení bude následně vyhodnoceno za použití aritmetického průměru. Také v tomto případě bude mít žadatel vždy možnost podat odvolání proti rozhodnutí, vzešlému z hodnocení projektu, dle pravidel jednotlivých OP, resp. požadavků ŘO. Odvolání řeší Programový výbor SCLLD. V případě, že žadatel nesouhlasí se závěrem Programového výboru, má právo se odvolat k ŘO. O této skutečnosti je povinen písemně MAS informovat.

V rámci závěrečného jednání zúčastněných členů Výběrové komise proběhne debata všech přítomných zejména nad problematikou projektů, při jejichž hodnocení došlo mezi hodnotiteli k výrazným odchylkám. V tomto okamžiku může být hodnocení upraveno, o takové skutečnosti musí podrobně informovat zápis doplněný podpisy všech zúčastněných. Výstupem z tohoto jednání komise je předvýběr projektů – pořadí žádostí podle získaných bodů. V případě shodného počtu bodů projektů v rámci jednoho Opatření bude o pořadí rozhodovat čas finálního podpisu projektu v Portálu IS KP14+, pokud nestanoví ŘO jinak.

MAS má povinnost informovat ŘO o termínech jednání Výběrové komise a pozvat ŘO na tato jednání.

Výsledkem proběhlého hodnocení bude tabulka pořadí jednotlivých projektů dle hodnocení a finální zápis z jednání Výběrové komise. Tento bude, spolu s případnými přílohami postoupen k projednání Programovému výboru.

Veškeré podklady vzniklé agendou hodnocení projektů bude shromažďovat a pro další použití archivovat kancelář organizační složky.

Přezkum hodnocení a výběru projektů

Kontrolní komise kontroluje postup výběru projektů MAS a jeho dodržování.

- Definiuje postup a četnost kontrol.
- Vyřizuje odvolání žadatelů proti hodnocení žádostí o podporu.
- Stanoví postup v případě, že žadatel nesouhlasí s výsledky hodnocení formálních náležitostí, přijatelnosti nebo věcného hodnocení.
- Stanoví postup v případě, že MAS na základě přezkumu změní původní hodnocení.

Pracovníci MAS musí mít pro práci v MS2014+ zřízeny elektronické podpisy a musí absolvovat příslušné školení, aby jim byla zřízena přístupová práva do MS2014+. Dále budou absolvovat speciální školení zaměřené na hodnocení projektů v IROP.

4.2.4 Archivace

Plán archivace dokumentace v souladu se zákonem č. 499/2004 Sb., o archivnictví a spisové službě, ve znění pozdějších předpisů, zajistí MAS správu písemností či jiných záznamů (hudebních, obrazových, atd.) vzešlých z činností MAS. Cílem je popsat vznik, přijetí, pohyb, odeslání, uložení dokumentu a to takovým způsobem, aby se kdykoliv dal příslušný dokument dohledat; to vše ve spisové složce.

Na každé písemnosti musí být vyznačen skartační znak „A“ (archiv) – písemnosti trvalé dokumentární hodnoty. „S“ (skartace) u písemností dokumentárně bezcenných. „V“ (výběr) v případě, kdy je těžké určit budoucí naložení s dokumentem.

Skartační a archivační řád upravuje postup přijímání, třídění, ukládání a vyřazení písemností. Za realizaci a dodržení Spisového řádu je zodpovědná Kancelář MAS.

Technické zázemí pro archivaci dokumentů je zajištěno v rámci prostor kanceláře MAS v Jindřichově Hradci. Archiv je místnost se zákazem manipulace s otevřeným ohněm, zákaz kouření. Místnost je vybavena policovým systémem. Pro archivaci se užívají označené šanony, archivační krabice či archivační složka.

Archivace dokumentace SCLLD vychází z platných zákonů (účetnictví, daně, sociální a důchodové pojištění) a z příslušných metodických pokynů. V rámci těchto předpisů bude MAS archivovat zejména doklady ke konkrétním výdajům a platbám tak, aby byly kdykoli dostupné pro kontrolu.

Dokumentace je vedena po dobu vázanosti projektu, pokud není příslušnými zákony a pokyny řídicích orgánů určeno jinak.

Archivace veškeré dokumentace bude obecně probíhat v souladu s platnou legislativou a s pokyny ŘO v kanceláři organizační složky SCLLD.

Zajištění auditní stopy

MAS je povinna zajistit po celou dobu určenou právními předpisy ČR nebo EU (minimálně do roku 2030) uchování veškeré dokumentace, související se strategií CLLD a její realizací, a poskytovat informace a dokumentaci, vztahující se k integrované strategii, zaměstnancům nebo zmocněncům pověřených orgánů Ministerstva pro místní rozvoj ČR, Ministerstva financí ČR, Evropské komise, Evropského účetního dvora, Nejvyššího kontrolního úřadu, Auditního orgánu, Platebního a certifikačního orgánu, příslušného orgánu finanční správy a dalších oprávněných orgánů státní správy.

Archivují se:

- účetní doklady;
- pracovní a mzdová agenda;
- smlouvy související s realizací SCLLD;
- zápisy a prezenční listiny z jednání orgánů MAS včetně fotodokumentace;
- dokumentace k výběrovým řízením;
- administrace SCLLD - průběh realizace, veškerá agenda související s vyhlášením výzev, všechny přijaté projektové záměry, záznamy o hodnocení a výběru projektových záměrů, hlášení o změnách, zprávy o monitoringu atd., včetně související korespondence;
- námitky a stížnosti, včetně informace o způsobu jejich vypořádání;
- dokumentace akcí MAS - semináře, akce pro veřejnost apod.;
- související dokumenty - evaluační zprávy, průzkumy, aktualizace SCLLD.

Závěrečný výběr projektů Programovým výborem

Každý člen Programového výboru obdrží v dostatečném předstihu před jednáním kopie všech podstatných dokumentů vzešlých z předchozích fází příjmu, kontroly a hodnocení projektů. Smyslem je podat takové informace, aby každý člen mohl posoudit, zda byly dodrženy postupy stanovené v podmínkách výzvy a v SCLLD.

Programový výbor nesmí měnit pořadí, vzešlé z hodnocení Výběrové komise. Jeho primárním úkolem v tomto hodnocení je určit, které projekty budou podpořeny, které podpořeny nebudou, případně náhradní projekty, a to vždy na základě alokace, určené pro jednotlivá opatření. Pokud to podmínky OP umožní a shledá-li Programový výbor, že je takový postup ve prospěch cílů SCLLD, může Programový výbor rozhodnout o přesunu finančních prostředků mezi jednotlivými podopatřeními. Ovšem pouze v tom případě, že jedno z podopatření bude mít určenu vyšší alokaci, než jaké jsou požadavky všech přijatých a ohodnocených projektů v rámci tohoto podopatření.

ŘO (respektive platební agentura SZIF v případě PRV) provádí závěrečné ověření způsobilosti vybraných projektů a kontrolu administrativních postupů MAS. ŘO nezasahuje do pořadí vybraných způsobilých projektů, pouze v případě zjištění nesrovnalostí či porušení administrativních postupů MAS.

Tabulka 97 Nutné úkony pro výběr projektů

Pořadí úkonu	Popis úkonu	Časový rozvrh
1	Schválení výzvy Programovým výborem	--
2	Schválení výzvy ŘO	--
3	Informování o zveřejnění výzvy MAS	min. 7 dní před zveřejněním
4	Zveřejnění výzvy MAS, vč. termínů příjmu	min. 30 dní
5	Administrativní kontrola a kontrola přijatelnosti	do 14 dní po ukončení 4
6	Informování žadatele o výsledku kontrol	do 5 dní od ukončení 5
7	Prostor pro nápravu zjištěných chyb žadatelem	právě 7 pracovních dní po 6
8	Odvolání k Programovému výboru	max. 3 pracovní dny po informaci o vyřazení
9	Posouzení odvolání Programovým výborem	max. 7 pracovních dní
10	Hodnocení a výběr projektů Výběrovou komisí	max. 30 dní
11	Informování žadatele o výsledku kontrol	do 5 pracovních dní po 10
12	Odvolání k Programovému výboru	max. 3 pracovní dny po informaci o vyřazení
13	Posouzení odvolání Programovým výborem	max. 7 pracovních dní
14	Výběr projektů Programovým výborem	do 7 pracovních dnů

4.2.5 Zásady transparentnosti výběru projektů – zamezení střetu zájmů

1. Při výběru projektů postupuje MAS podle schváleného SCLLD.
2. Výzva MAS je zveřejněna na internetových stránkách MAS v rozsahu uloženém pravidly OP.
3. Současně jsou zveřejněny i tyto zásady transparentnosti výběru projektů.
4. Administrativní kontrolu a kontrolu přijatelnosti provádí kancelář organizační složky dle pravidel OP.
5. Podklady pro práci Výběrové komise připravuje kancelář organizační složky.
6. Člen Výběrové komise se nepodílí na práci ve Výběrové komisi v rámci dané výzvy, pokud je v dané výzvě sám žadatelem, nebo se podílel na zpracování žádosti, či je osobně, nebo

personálně spojen se žadatelem. Členové Výběrové komise podepisují čestné prohlášení o tom, že neexistují takové překážky pro práci ve Výběrové komisi.

7. Před zahájením hodnocení je člen Výběrová komise proškolen.
8. Člen Výběrové komise si hodnocené projekty vylosuje.
9. Každý z členů Výběrová komise hodnotí projekty individuálně a zpracuje bodovací protokoly.
10. Sumarizaci bodů a kontrolu úplnosti dokumentace k hodnocení projektů provádí kancelář organizační složky.
11. Předseda Výběrová komise ve spolupráci s kanceláří organizační složky zpracuje návrh pro schválení výběru a pořadí projektů pro Programový výbor.
12. Po schválení Programovým výborem je celý proces považován za uzavřený a projekty jsou předány úspěšným žadatelům k zaregistrování na příslušná pracoviště.
13. Seznam vybraných a nevybraných projektů kancelář organizační složky zveřejní na internetových stránkách.
14. MAS neplánuje realizaci klíčových projektů.

Postup spolupráce s příjemci v době realizace projektu

- Kancelář organizační složky provádí po celou dobu realizace konzultace a poradenství pro příjemce k realizovaným projektům, a to formou individuálních konzultací.
- Kancelář organizační složky pomáhá příjemci s prováděním hlášení případných změn, které nastaly při realizaci projektu.
- Příjemci jsou seznámeni s povinností konzultovat všechny změny svých projektů.
- V průběhu realizace projektu zaměstnanci kanceláře organizační složky SCLLD provedou kontrolu v místě realizace projektu, zejména ověří dodržování podmínek OP, případně pořídí zápis včetně fotodokumentace. Příjemce má právo se k zápisu vyjádřit.
- V případě zjištění problémů bude s příjemcem řešeno opatření k nápravě. Pokud příjemce vytýkané nedostatky nenapraví, kancelář organizační složky jej upozorní na rizika, která z nerespektování doporučení hrozí, tato upozornění budou zpracována písemnou formou.

Postup spolupráce s příjemci v době udržitelnosti

- V době udržitelnosti projektu poskytuje kancelář organizační složky konečným příjemcům poradenství, zejména v souvislosti se změnami projektů v době udržitelnosti.
- Kancelář organizační složky pomáhá příjemci s prováděním hlášení případných změn, které nastaly v době udržitelnosti projektu.

Plánovaná personální kapacita MAS

Kancelář organizační složky vyčlení na potřeby vyhlášení výzvy a procesu výběru projektů dostatečný počet proškolených pracovníků. Vždy se bude jednat minimálně o dvě osoby. V případě, že to bude situace vyžadovat, lze na základě smluvního vztahu využít personální kapacity některé z ostatních MAS Jihočeského kraje, nebude-li to v rozporu s nařízením ŘO.

- min. 3 zaměstnanci kanceláře;
- 9 členů Výběrové komise;
- 9 členů Programového výboru.

4.3 Popis animačních aktivit

Animační aktivity je pro zjednodušení možné definovat jako ostatní činnosti MAS v rámci CLLD **mimo samotnou administraci projektů žadatelů**. V rámci animačních aktivit směřujících k naplňování SCLLD se bude MAS soustředit zejména na dostatečnou informovanost a propagaci SCLLD v území.

Jednotlivé předpokládané animační aktivity jsou vyjmenovány níže:

- propagace SCLLD;
- pořádání a spolupořádání společenských akcí zaměřených na cíle a záměry SCLLD;
- informování o SCLLD pomocí webových stránek;
- emailová komunikace s partnery, obcemi atd.;
- informační servis o dotačních možnostech mimo CLLD;
- spolupráce a pomoc s žadateli na žádostech mimo CLLD v rámci kapacitní možnosti;
- kanceláře pro realizaci SCLLD;
- bezplatné konzultace;
- pořádání a spolupořádání školení a workshopů;
- pořádání a spolupořádání konferencí;
- předávání nejnovějších informací a zkušeností z regionálních a národních platforem (konference a workshopy sítí apod.);
- zajišťování publicity SCLLD (letáky, brožury apod.);
- koordinační činnost místních aktérů – MAS jako animační prvek v území;
- spolupráce s místními médii (zpravodaje, tisk, rozhlasové stanice, regionální televize, atd.).

4.4 Popis spolupráce MAS na národní a mezinárodní úrovni a přeshraniční spolupráce

MAS Česká Kanada je v současnosti členem Národní sítě MAS ČR. Bude nadále realizovat spolupráci na národní úrovni. Primární bude zachování míry a způsobu spolupráce s ostatními MAS v Jihočeském kraji. Období 2007 – 2013 ukázalo, že MAS v Jihočeském kraji vytvořily postupem času aktivní síť se silným zázemím, přirozenou spoluprací, předáváním know-how atd.

MAS předpokládá spolupráci v rámci realizace projektů spolupráce zejména se sousedními MAS a dále s MAS v rámci ČR, které mají podobnou strukturu území a další společné oblasti, např. podnikatelský sektor, zapojení mládeže, apod.

Následující výčet obsahuje náměty na projekty spolupráce:

1. Podpora a rozvoj lidových tradic a řemesel;
2. Podpora lokální ekonomiky a místní produkce, prezentace regionu;
3. Výměna zkušeností a příkladů dobré praxe;
4. Podpora zapojení regionálního značení;
5. Podpora destinačního managementu;
6. Zapojení mládeže do komunitního života;
7. Podpora gastroturistiky.

Projekty spolupráce MAS budou zaměřeny na již realizované aktivity, které mají pozitivní dopad na rozvoj regionu a život komunity. Budou se zaměřovat na měkké akce, jako propagační, informační, vzdělávací a volnočasové. Dále pak pořádání konferencí, festivalů, workshopů, exkurzí, výstav, přenášení příkladů dobré praxe, včetně výstupů s tím spojených (např. letáky, brožury, publikace, apod.), rozvoj regionální značky. Pokud dojde k realizaci investic, tak budou realizovány výdaje týkající se zajištění odbytu místní produkce nebo související se vzděláním.

Programový výbor odsouhlasil využití kompletní alokace na opatření v rámci 19.3.1 PRV, která je k dispozici pro projekty spolupráce MAS Česká Kanada. Projekty budou předloženy dle potřeb rozvoje území a partnerských MAS v ČR nebo v zahraničí. Partnery pro realizaci projektů budou vybrané partnerské MAS v ČR nebo v zahraničí.

Rozvoj spolupráce je často otázkou aktuálních možností, např. v rámci dotačních programů i z hlediska finanční situace MAS (případná povinná spoluúčast). Z toho důvodu lze v průběhu programovacího období očekávat rozvoj spolupráce v dalších, výše neuvedených oblastech.

4.5 Popis zvláštních opatření pro hodnocení (pro monitoring a evaluaci)

4.5.1 Monitoring SCLLD

Kvalitní vyhodnocování realizace integrovaných strategií a integrovaných nástrojů (IN) je podmínkou a podkladem pro vyhodnocování úspěšnosti implementace územní dimenze (tzn. územního zacílení intervencí v souladu se skutečnými potřebami a dosažení potřebných změn v území).

Nositelé IN v rámci navržených specifických cílů IN nastavují indikátory z indikátorových soustav všech programů ESI fondů, kterých se navržená integrovaná strategie týká. Metodická konstrukce jednotlivých indikátorů je definována v rámci Národního číselníku indikátorů 2014-2020 (dále „NČI 2014+“) a v souladu s Metodickým pokynem „Zásady tvorby a používání indikátorů v programovém období 2014-2020“. Nositel IN indikátory využije jako podklad pro Zprávu o plnění integrované strategie. Základním nástrojem monitorování IN je jednotný monitorovací systém pro programové období 2014-2020, zajišťující sběr územně identifikovaných informací (dat) o projektech, věrně dokumentujících jednotlivé fáze realizace projektů. Za nastavení systému monitorování programového období 2014-2020 zodpovídá MMR – NOK. Systém monitorování je určen pro všechny ESI fondy a s výjimkou systému monitorování a vyhodnocování IN je nastaven Metodickým pokynem pro monitorování implementace ESI fondů v programovém období 2014-2020 (dále „MP monitorování 2014-2020“), který definuje základní role účastníků, jichž se proces monitorování dotýká. Monitorování IN je upraveno MPIN.

MAS bude vykonávat zvláštní hodnotící činnosti související s touto SCLLD. Pro zajištění tohoto úkolu bude mít MAS přístup do MS2014+ s možností tvorby sestavy projektů realizovaných v rámci své strategie. MAS tak sestaví jasný a přehledný systém naplňování indikátorů, který bude průběžně doplňovat a upravovat dle faktického stavu (monitoring) a následně pravidelně vyhodnocovat, minimálně jedenkrát za rok (evaluace) a z tohoto vyhodnocování bude případně vyvozovat dílčí úpravy realizace SCLLD.

MAS bude provádět také monitoring na základě vlastního sběru dat z projektů.

- výsledky monitoringu a evaluace budou poskytovány Programovému výboru a Plénu
- regionálních partnerů SCLLD
- výsledky monitoringu a evaluace budou uváděny ve Výroční zprávě
- výsledky monitoringu a evaluace budou podle pokynů předávány ŘO

Monitoring projektů:

- ex-ante kontroly
- interim kontroly

- ex-post kontroly
- MS2014+

Monitoring projektů probíhá po celou dobu procesu, tedy od přijetí žádosti a po skončení udržitelnosti. Monitoring provádí kancelář organizační složky, a to prostřednictvím systému MS 2014+ a formou fyzických kontrol prováděných v místě projektu. Zjištěné informace či případné problémy společně řeší tak, aby byly zcela naplněny veškeré požadavky stanovené v podmínkách příslušné výzvy a byla dodržena pravidla pro žadatele dle příslušného operačního programu.

Způsoby ověřování monitorovacích kritérií

V průběhu realizace budou monitorovací kritéria ověřována indikátory, např. počtem realizovaných akcí, počtem rekonstruovaných budov a ploch, počtem absolventů seminářů apod. Tyto indikátory jsou měřitelné např. kontrolou účetních dokladů, kontrolou evidence a kontrolou na místě realizace projektu. Po realizaci projektů budou monitorovací kritéria ověřována prostřednictvím monitorovacích zpráv a kontrolou ex -post.

Monitoring SCLLD

- MS2014+
- shromážděná data Organizační složky pro SCLLD min. v rozsahu dle MPIN
- informace od partnerů MAS
- šetření v území
- spolupráce se svazky obcí
- připomínky Programového výboru
- připomínky Kontrolní komise

Monitorováním SCLLD bude sledováno zejména čerpání rozpočtových prostředků, financované činnosti, údaje o výstupech realizace projektů a plnění cílů SCLLD.

Monitoring bude zaměřen na:

- sledování plnění indikátorů
- dodržování finančního plánu včetně spolufinancování
- vyhodnocování způsobu realizace propagace, animace a publicity

Postupy uvedené v implementační části budou monitorovány v systému MS2014+. Pravidelným výstupem monitoringů a evaluace bude **Zpráva o plnění integrované strategie, kterou MAS předkládá**

dvakrát ročně ŘO (do 15. 1. vždy s použitím údajů k 31. 12., resp. 15. 7. vždy s použitím údajů k 30. 6.).

V rámci zprávy se monitoruje průběh plnění integrované strategie, přehled vývoje plnění indikátorů, finančního plánu, případně dalších ukazatelů, dále je sledován přehled schválených a realizovaných projektů. Na základě průběžného hodnocení plnění integrované strategie bude možné navrhnout změny SCLLD.

Po ukončení celého procesu, tedy **30 pracovních dnů** od ukončení financování posledního projektu, **MAS předloží Závěrečnou zprávu o plnění integrované strategie.** Tato zpráva má stejný charakter jako zprávy průběžné a bude obsahovat informace dle požadavků MPIN.

4.5.2 Evaluace SCLLD

V návaznosti na monitoring bude prováděna i průběžná evaluace, která bude sledovat výsledky a dopad realizace SCLLD. Z časového hlediska bude prováděna evaluace průběžná a jednorázová povinná mid-term evaluace.

Průběžná evaluace bude vycházet z údajů získaných monitoringem. Potřebné údaje budou získávány po celou dobu realizace SCLLD a budou vyhodnocovány. Informace budou získávány prostřednictvím systému MS2014+, od žadatelů, resp. příjemců podpory, od partnerů či místních aktérů a při fyzických kontrolách na místě realizace od samotných realizátorů či jejich zástupců.

MAS dále provede povinnou mid-term evaluaci, a to dle stanoveného milníku v roce 2018.

Zpracování výsledků hodnocení musí respektovat principy a standardy evaluací uvedených v MPIN.

- posuzování zacílení dopadů
- posuzování efektivity výdajů
- posuzování účinnosti SCLLD na rozvoj území
- posuzování vhodnosti (zda se cíle, umožněné ŘO vztahují k potřebám území)
- pravidelná evaluace dle pokynů ŘO
- mid-term evaluace (v souvislosti s „milníkem“ programového období)

Odpovědný za provádění monitoringu a evaluace je Hlavní manažer. Ten může těmito úkony pověřit dalšího pracovníka kanceláře organizační složky. Odpovědná za kontrolu provádění monitoringu a evaluace je Kontrolní komise.

Vyhodnocení SCLLD

Systém vyhodnocování realizace SCLLD byl nastaven v průběhu realizace programu LEADER ČR. Odpovědnost za vyhodnocení SCLLD nese kancelář MAS. Vyhodnocování SCLLD bude probíhat při jednotlivých fázích realizace úspěšných projektů:

- před zahájením/ex ante,
- nahodile/ad-hoc,
- v průběhu/on-going,
- po skončení/ex-post.

Postupy vyhodnocování

V jednotlivých fázích realizace SCLLD se bude vyhodnocovat:

- naplnění monitorovacích kritérií,
- postup při zadávání veřejných zakázek,
- úplnost a správnost účetních dokladů,
- publicita projektu.

Zajištění evaluace

Vyhodnocovat se budou samostatné projekty v jednotlivých fázích realizace SCLLD a také samotné naplňování SCLLD. Výsledky vyhodnocení budou poskytovány Programovému výboru, budou součástí Výročních zpráv a budou zveřejňovány na webových stránkách a na jednáních pléna MAS.

Návrh způsobu zapracování výsledků vyhodnocování do SCLLD

Zpracování výsledků se bude řídit pravidly SZIF. Dle výsledků bude aktualizováno po dvou letech SCLLD, a to nejen v rozvržení finančních prostředků na jednotlivé fiche či programové rámce, ale také v systému hodnocení a výběru projektů. Aktualizaci SCLLD bude provádět Programový výbor, změna bude oznámena na SZIF prostřednictvím hlášení o změně.

Výsledky budou zveřejňovány na internetových stránkách MAS, ve výroční zprávě a případně ve Zpravodaji MAS.

Střednědobé hodnocení SCLLD

Hodnocení posuzuje efektivitu, účinnost a vhodnost intervence. Toto hodnocení bude pomáhat pro směrování podpory ve 2. polovině období. Použita budou data k 31. 12. 2017, termín odevzdání je 31. 12. 2018. Budu zodpovězeny hodnotící otázky a vytvořeny závěry a doporučení.

4.5.3 Kontrola činnosti MAS

Kontrola činnosti MAS a jednotlivých pracovníků je založena na pravidelných poradách, konaných min. 1x za 2 týdny. Stálými členy porady jsou ředitelka společnosti, projektoví manažeři pro SCLLD a administrativní pracovník. Na základě rozhodnutí ředitele společnosti se mohou jednání porady vedení zúčastňovat i další členové MAS.

Porada projednává zejména:

- zhodnocení kvality odvedených úkolů,
- pracovní plán a úkoly jednotlivých pracovníků,
- hodnocení kvality práce a vztahů zaměstnanců,
- další relevantní otázky navržené členy porady.

Z porady je pořizován písemný zápis. V tomto zápise jsou uvedeny konkrétní úkoly zaměstnanců včetně dat splnění. Na každé poradě jsou tyto úkoly rekapitulovány a hodnoceny.

Kontrolu činnosti společnosti provádí Kontrolní výbor dle Statutu MAS. Kontrolní výbor kontroluje veškerou činnost MAS Česká Kanada a jejích orgánů, připomínkuje návrh rozpočtu MAS, kontroluje účetní údaje. Dále upozorňuje ředitele a správní radu na porušení zákona, ustanovení Statutu, na nevhodné postupy, případně na další nedostatky v činnosti.

Interní účetní kontrolu provádí účetní MAS, paní Ing. Jana Svobodová, externí kontrolu pak firma ECO ECONOMIC & COMMERCIAL OFFICE s.r.o., Tábor. Společnost hospodaří podle plánu a rozpočtu sestaveného na kalendářní rok a schváleného správní radou. V souladu se zákonem vede společnost podvojný účetnictví. Roční závěrka je ověřována v souladu se zákonem 248/1995 Sb. v platném znění.

Postup při sebehodnocení MAS

Sebehodnocení MAS probíhá souběžně se schvalováním Výročních zpráv členy Společnosti. Sebehodnocení v rámci programu Leader probíhá min. 1x ročně při jednání Monitorovacího výboru, kde se kontroluje průběh výzev a naplňování strategického plánu.

Dalším prvkem sebehodnocení je vyhodnocení dotazníku k činnosti MAS na pravidelných poradách - hodnocení ze strany ministerstev.

Způsoby ověřování monitorovacích kritérií

V průběhu realizace budou monitorovací kritéria ověřována indikátory, např. počtem realizovaných akcí, počtem rekonstruovaných budov a ploch, počtem absolventů seminářů apod. Tyto indikátory jsou měřitelné např. kontrolou účetních dokladů, kontrolou evidence a kontrolou na místě realizace projektu. Po realizaci projektů budou monitorovací kritéria ověřována prostřednictvím monitorovacích zpráv a kontrolou ex -post.

Tabulka 98 Monitorovací indikátory výsledku

Monitorovací indikátor výsledku			
Číslo		Výchozí stav	Cílový stav
82000	Počet uskutečněných školení, seminářů, workshopů a konferencí	0	30
93508	Počet úspěšně zrealizovaných výzev místní akční skupinou	0	10

Komunikační aktivity a propagace strategie v území MAS

Propagace strategie a ostatních činností MAS Česká Kanada provádí pracovníci kanceláře MAS.

Propagace se soustřeďuje především na:

- vlastní činnost a poslání MAS a principu LEADER;
- možnosti zapojení nových partnerů a subjektů do činností MAS;
- seznámení veřejnosti s cíli a záměrem strategie;
- informovanosti potenciálních žadatelů o možnostech čerpání prostředku z jednotlivých výzev při realizaci strategie;
- vyhlašování a uzavírání výzev;
- poskytování informačních zdrojů potřebných pro úspěšné zpracování žádostí i realizaci projektů;
- seznámení s možností poradenství a pomoci při zpracování žádostí v rámci SCLLD i pro jiné programy;
- zveřejnění výsledků a dopadu strategie;
- seznámení s partnerskými programy v rámci výměny zkušeností s jinými MAS v ČR i v zahraničí;
- publicitou dotačních titulů a rozvojových politik ČR v EU.

Při propagaci jsou využívány především následující prostředky:

- kompletní internetová prezentace na www.masck.cz s cílem zrychlit a zpřehlednit přístup ke všem zveřejňovaným informacím;
- regionální a místní tisk;
- zpravodaj MAS Česká Kanada (2x ročně);
- osobní setkávání a poradenství v rámci provozu kanceláře MAS a při jednání s partnery;
- úřední desky a informační kanály obcí v regionu MAS Česká Kanada;
- prezentace na akcích regionálního (zejména jednodenní akce), národního i mezinárodního charakteru (veletrhy a výstavy);
- prostřednictvím propagace v rámci realizace dalších projektů;
- výroční zprávy.

5. PŘÍLOHY

5.1 Časový harmonogram, finanční plán a indikátory podle jednotlivých specifických cílů a opatření (příp. podopatření) SCLLD

údaje jsou uvedeny v tis. Kč								
Program rozvoje venkova (PRV) - operace 19.2.1.		2017	2018	2019	2020	2021	2022	2023
1.	Investice do zemědělských podniků - čl. 17, odst. 1 písm. a)	5 000,00	6 000,00	3 500,00	0,00	2 823,60	0,00	0,00
2.	Zpracování a uvádění na trh zemědělských produktů - čl. 17, odst. 1 písm. b)	0,00	1 000,00	1 100,00	0,00	3 839,52	0,00	0,00
3.	Lesnická infrastruktura - čl. 17, odst. 1 písm. c)	0,00	630,00	0,00	424,88	199,92	0,00	0,00
4.	Zemědělská infrastruktura - čl. 17, odst. 1 písm. c)	0,00	630,00	0,00	400,00	190,02	0,00	0,00
5.	Podpora nezemědělského podnikání - podle čl. 19, odst. 1 písm. b)	5 000,00	6 568,79	3 631,21	0,00	4 598,40	0,00	0,00
6.	Spolupráce v lesnictví – čl. 26	0,00	600,00	1 000,00	874,80	0,00	0,00	0,00
7.	Spolupráce místní trhy a dodavatelské řetězce - čl. 35 odst. 2 písm. d)	0,00	0,00	600,00	0,00	884,88	0,00	0,00
8.	PRV - Projekty spolupráce MAS - čl. 44 - operace 19.3.1.	0,00	500,00	0,00	930,78	930,78	0,00	0,00
Integrovaný regionální operační program (IROP)		2017	2018	2019	2020	2021	2022	2023
1.	Sociální začleňování a služby - SC 2.1.	0,0000	0,0000	2 000,00	0,00	854,28	0,00	0,00
2.	Bezpečná doprava - SC 1.2	6 436,40	0,0000	3 708,56	4 500,00	2 075,99	6 495,99	1 758,00
3.	Infrastruktura pro vzdělávání a celoživotní učení - SC 2.4.	12 951,40	0,0000	4 281,48	5 682,70	7 459,37	4 100,58	9 052,65
Operační program zaměstnanost (OPZ)		2017	2018	2019	2020	2021	2022	2023
1.	Sociální služby a sociální začleňování	2 573,00	1 715,00	1 715,00	1 287,00	858,00	429,00	0,00
2.	Zaměstnanost	1 500,00	1 000,00	1 000,00	750,00	750,00	0,00	0,00
3.	Prorodinná opatření - A, B	1 500,00	1 000,00	1 000,00	1 000,00	500,00	0,00	0,00

Finanční plán

Finanční plán vymezuje způsoby financování podle jednotlivých specifických cílů a opatření (příp. podopatření) SCLLD v jednotlivých letech. Údaje jsou zpracovány pro každý rok samostatně a dále souhrnně za celé období předpokládané realizace.

e) Financování podle jednotlivých specifických cílů a opatření (příp. podopatření) SCLLD na rok 2017

Specifický cíl SCLLD	Opatření SCLLD/číslo Fiche	Pod-opatření SCLLD	Identifikace programu				PLÁN FINANCOVÁNÍ (způsobilé výdaje v tisících Kč)					Nezpůsobilé výdaje
			Program	Prioritní osa OP/Priorita Unie	Investiční priorita OP/prioritní oblast	Specifický cíl OP/operace PRV	Celkové ZV	z toho podpora		Z toho vlastní zdroje příjemce		
								Příspěvek Unie (a)	Národní veřejné zdroje (b)	Národní veřejné zdroje ©	Národní soukromé zdroje (d)	
SC 1.1	1.1.1/1	-	PRV	6	6B	19.2.1	10000,00	3750,00	1250,00	0,00	5000,00	0,00
SP 3.2	3.2.2/1	3.2.2.1										
SC 1.1	1.1.2/5	-	PRV	6	6B	19.2.1	11111,11	3750,00	1250,00	0,00	6111,11	0,00
SP 3.2	3.2.1/5	3.2.1.1										
SP 4.1	4.1.2/5	-	PRV	6	6B	19.2.1	0,00	0,00	0,00	0,00	0,00	0,00
SP 1.2	1.2.1/2	1.2.1.1										
	1.2.2/2	1.2.2.1										
SC 2.1	2.1.1/02	-	IROP	4	9d	4.1	6775,16	6436,40	0	338,76	0,00	0,00
	2.1.3/02	-										
SC 3.2	3.2.4/3	3.2.4.2	PRV	6	6B	19.2.1	0,00	0,00	0,00	0,00	0,00	0,00
	3.2.4/4	3.2.4.1	PRV	6	6B	19.2.1	0,00	0,00	0,00	0,00	0,00	0,00
	3.2.3/6	-	PRV	6	6B	19.2.1	0,00	0,00	0,00	0,00	0,00	0,00
SP 1.2	1.2.1/7	1.2.1.2	PRV	6	6B	19.2.1	0,00	0,00	0,00	0,00	0,00	0,00
	1.2.2/7	1.2.2.2										
SC 3.2	3.2.1/7	3.2.1.2										
SC 1.1	1.1.3/02	-	OPZ	2	3	2.3	1500,00	1275,00	155,00	17,50	52,50	0,00
SC 1.3	1.3.4/02	-										
SC 2.3	2.3.1/01	2.3.1.2	IROP	4	9d	4.1	0,00	0,00	0,00	0,00	0,00	0,00
	2.3.3/01	-										
	2.3.4/01	2.3.4.2										
SC 2.4	2.4.1/03	-	IROP	4	9d	4.1	13633,05	12951,40	0,00	681,65	0,00	0,00
	2.4.2/03	-										
	2.4.4/03	2.4.4.1	OPZ	2	3	2.3	1500,00	1275,00	145,00	20,00	60,00	0,00
	2.4.4/03	2.4.4.2 2.4.4.3										
SC 2.3	2.3.1/01	2.3.1.1	OPZ	2	3	2.3	2573,00	2187,05	265,95	30,00	90,00	0,00
	2.3.4/01	2.3.4.1										
SC 5.1	5.1.1/8	X	PRV	6	6B	19.3.1	0,00	0,00	0,00	0,00	0,00	0,00
SC 5.2	5.2.1/8											

e) Financování podle jednotlivých specifických cílů a opatření (příp. podopatření) SCLLD na rok 2018

Specifický cíl SCLLD	Opatření SCLLD/číslo Fiche	Pod-opatření SCLLD	Identifikace programu				PLÁN FINANCOVÁNÍ (způsobilé výdaje v tisících Kč)						Nezpůsobilé výdaje
			Program	Prioritní osa OP/Priorita Unie	Investiční priorita OP/prioritní oblast	Specifický cíl OP/operace PRV	Celkové ZV	z toho podpora		Z toho vlastní zdroje příjemce			
								Příspěvek Unie (a)	Národní veřejné zdroje (b)	Národní veřejné zdroje ©	Národní soukromé zdroje (d)		
SC 1.1	1.1.1/1	-	PRV	6	6B	19.2.1	12000,00	4500,00	1500,00	0,00	6000,00	0,00	
SP 3.2	3.2.2/1	3.2.2.1											
SC 1.1	1.1.2/5	-	PRV	6	6B	19.2.1	18767,97	4926,59	1642,20	0,00	12199,18	0,00	
SP 3.2	3.2.1/5	3.2.1.1											
SP 4.1	4.1.2/5	-											
SP 1.2	1.2.1/2	1.2.1.1	PRV	6	6B	19.2.1	2000,00	750,00	250,00	0,00	1000,00	0,00	
	1.2.2/2	1.2.2.1											
SC 2.1	2.1.1/02	-	IROP	4	9d	4.1	0,00	0,00	0,00	0,00	0,00	0,00	
	2.1.3/02	-											
SC 3.2	3.2.4/3	3.2.4.2	PRV	6	6B	19.2.1	699,99	472,50	157,50	34,99	35,00	0,00	
	3.2.4/4	3.2.4.1											
	3.2.3/6	-											
SP 1.2	1.2.1/7	1.2.1.2	PRV	6	6B	19.2.1	0,00	0,00	0,00	0,00	0,00	0,00	
	1.2.2/7	1.2.2.2											
SC 3.2	3.2.1/7	3.2.1.2											
SC 1.1	1.1.3/02	-	OPZ	2	3	2.3	1000,00	850,00	100,00	12,50	37,50	0,00	
SC 1.3	1.3.4/02	-											
SC 2.3	2.3.1/01	2.3.1.2	IROP	4	9d	4.1	0,00	0,00	0,00	0,00	0,00	0,00	
	2.3.3/01	-											
	2.3.4/01	2.3.4.2											
SC 2.4	2.4.1/03	-	IROP	4	9d	4.1	0,00	0,00	0,00	0,00	0,00	0,00	
	2.4.2/03	-											
	2.4.4/03	2.4.4.1											
	2.4.4/03	2.4.4.2 2.4.4.3	OPZ	2	3	2.3	1000,00	850,00	90,00	15,00	45,00	0,00	
SC 2.3	2.3.1/01	2.3.1.1	OPZ	2	3	2.3	1715,00	1457,75	177,25	20,00	60,00	0,00	
	2.3.4/01	2.3.4.1											
SC 5.1	5.1.1/8	x	PRV	6	6B	19.3.1	555,56	375,00	125,00	0,00	55,56	0,00	
SC 5.2	5.2.1/8												

e) Financování podle jednotlivých specifických cílů a opatření (příp. podopatření) SCLLD na rok 2019

Specifický cíl SCLLD	Opatření SCLLD/číslo Fiche	Pod-opatření SCLLD	Identifikace programu				PLÁN FINANCOVÁNÍ (způsobilé výdaje v tisících Kč)					Nezpůsobilé výdaje
			Program	Prioritní osa OP/Priorita Unie	Investiční priorita OP/prioritní oblast	Specifický cíl OP/operace PRV	Celkové ZV	z toho podpora		Z toho vlastní zdroje příjemce		
								Příspěvek Unie (a)	Národní veřejné zdroje (b)	Národní veřejné zdroje ©	Národní soukromé zdroje (d)	
SC 1.1	1.1.1/1	-	PRV	6	6B	19.2.1	7000,00	2625,00	875,00	0,00	3500,00	0,00
SP 3.2	3.2.2/1	3.2.2.1										
SC 1.1	1.1.2/5	-										
SP 3.2	3.2.1/5	3.2.1.1	PRV	6	6B	19.2.1	14524,84	2723,41	907,80	0,00	10893,63	0,00
SP 4.1	4.1.2/5											
SP 1.2	1.2.1/2	1.2.1.1	PRV	6	6B	19.2.1	2200,00	825,00	275,00	0,00	1100,00	0,00
	1.2.2/2	1.2.2.1										
SC 2.1	2.1.1/02	-	IROP	4	9d	4.1	3903,75	3708,56	0,00	195,19	0,00	0,00
	2.1.3/02	-										
SC 3.2	3.2.4/3	3.2.4.2	PRV	6	6B	19.2.1	0,00	0,00	0,00	0,00	0,00	0,00
	3.2.4/4	3.2.4.1	PRV	6	6B	19.2.1	0,00	0,00	0,00	0,00	0,00	0,00
	3.2.3/6	-	PRV	6	6B	19.2.1	2000,00	750,00	250,00	500,00	500,00	0,00
SP 1.2	1.2.1/7	1.2.1.2	PRV	6	6B	19.2.1	1333,33	450,00	150,00	0,00	733,33	0,00
	1.2.2/7	1.2.2.2										
SC 3.2	3.2.1/7	3.2.1.2										
SC 1.1	1.1.3/02	-	OPZ	2	3	2.3	1000,00	850,00	100,00	12,50	37,50	0,00
SC 1.3	1.3.4/02	-										
SC 2.3	2.3.1/01	2.3.1.2	IROP	4	9d	4.1	2105,26	2000,00	0,00	105,26	0,00	0,00
	2.3.3/01	-										
	2.3.4/01	2.3.4.2										
SC 2.4	2.4.1/03	-	IROP	4	9d	4.1	4506,82	4281,48	0,00	225,34	0,00	0,00
	2.4.2/03	-										
	2.4.4/03	2.4.4.1										
	2.4.4/03	2.4.4.2 2.4.4.3	OPZ	2	3	2.3	1000,00	850,00	90,00	15,00	45,00	0,00
SC 2.3	2.3.1/01	2.3.1.1	OPZ	2	3	2.3	1715,00	1457,75	177,25	20,00	60,00	0,00
	2.3.4/01	2.3.4.1										
SC 5.1	5.1.1/8	X	PRV	6	6B	19.3.1	0,00	0,00	0,00	0,00	0,00	0,00
SC 5.2	5.2.1/8											

e) *Financování podle jednotlivých specifických cílů a opatření (příp. podopatření) SCLLD na rok 2020*

Specifický cíl SCLLD	Opatření SCLLD / číslo Fiche	Pod-opatření SCLLD	Identifikace programu				PLÁN FINANCOVÁNÍ (způsobilé výdaje v tisících Kč)						Nezpůsobilé výdaje
			Program	Prioritní osa OP / Priorita Unie	Investiční priorita OP / prioritní oblast	Specifický cíl OP/operace PRV	Celkové ZV	z toho podpora		Z toho vlastní zdroje příjemce			
								Příspěvek Unie (a)	Národní veřejné zdroje (b)	Národní veřejné zdroje ©	Národní soukromé zdroje (d)		
SC 1.1	1.1.1/1	-	PRV	6	6B	19.2.1	0,00	0,00	0,00	0,00	0,00	0,00	
SP 3.2	3.2.2/1	3.2.2.1											
SC 1.1	1.1.2/5	-	PRV	6	6B	19.2.1	0,00	0,00	0,00	0,00	0,00	0,00	
SP 3.2	3.2.1/5	3.2.1.1											
SP 4.1	4.1.2/5	-											
SP 1.2	1.2.1/2	1.2.1.1	PRV	6	6B	19.2.1	0,00	0,00	0,00	0,00	0,00	0,00	
		1.2.2/2											1.2.2.1
SC 2.1	2.1.1/02	-	IROP	4	9d	4.1	4736,84	4500,00	0,00	236,84	0,00	0,00	
		2.1.3/02											-
SC 3.2	3.2.4/3	3.2.4.2	PRV	6	6B	19.2.1	472,09	318,66	106,22	23,61	23,60	0,00	
	3.2.4/4	3.2.4.1	PRV	6	6B	19.2.1	444,44	300,00	100,00	22,22	22,22	0,00	
	3.2.3/6	-	PRV	6	6B	19.2.1	1749,60	656,10	218,70	437,40	437,40	0,00	
SP 1.2	1.2.1/7	1.2.1.2	PRV	6	6B	19.2.1	0,00	0,00	0,00	0,00	0,00	0,00	
		1.2.2/7											1.2.2.2
SC 3.2	3.2.1/7	3.2.1.2											
SC 1.1	1.1.3/02	-	OPZ	2	3	2.3	750,00	637,50	62,50	12,50	37,50	0,00	
SC 1.3	1.3.4/02	-											
SC 2.3	2.3.1/01	2.3.1.2	IROP	4	9d	4.1	0,00	0,00	0,00	0,00	0,00	0,00	
	2.3.3/01	-											
	2.3.4/01	2.3.4.2											
SC 2.4	2.4.1/03	-	IROP	4	9d	4.1	5981,79	5682,70	0,00	299,09	0,00	0,00	
	2.4.2/03	-											
	2.4.4/03	2.4.4.1											
	2.4.4/03	2.4.4.2 2.4.4.3	OPZ	2	3	2.3	1000,00	850,00	90,00	15,00	45,00	0,00	
SC 2.3	2.3.1/01	2.3.1.1	OPZ	2	3	2.3	1287,00	1093,95	133,05	15,00	45,00	0,00	
	2.3.4/01	2.3.4.1											
SC 5.1	5.1.1/8	X	PRV	6	6B	19.3.1	1034,20	698,08	232,70	0,00	103,42	0,00	
SC 5.2	5.2.1/8												

e) Financování podle jednotlivých specifických cílů a opatření (příp. podopatření) SCLLD na rok 2021

Specifický cíl SCLLD	Opatření SCLLD/číslo fiche	Pod-opatření SCLLD	Identifikace programu				PLÁN FINANCOVÁNÍ (způsobilé výdaje v tisících Kč)						Nezpůsobilé výdaje
			Program	Prioritní osa OP/Priorita Unie	Investiční prioritní OP /prioritní oblast	Specifický cíl OP/operace PRV	Celkové ZV	z toho podpora		Z toho vlastní zdroje příjemce			
								Příspěvek Unie (a)	Národní veřejné zdroje (b)	Národní veřejné zdroje ©	Národní soukromé zdroje (d)		
SC 1.1	1.1.1/1	-	PRV	6	6B	19.2.1	5647,20	2117,70	705,90	0,00	2823,60	0,00	
SP 3.2	3.2.2/1	3.2.2.1											
SC 1.1	1.1.2/5	-	PRV	6	6B	19.2.1	10218,66	3448,80	1149,60	0,00	5620,26	0,00	
SP 3.2	3.2.1/5	3.2.1.1											
SP 4.1	4.1.2/5	-											
SP 1.2	1.2.1/2	1.2.1.1	PRV	6	6B	19.2.1	7679,04	2879,64	959,88	0,00	3839,52	0,00	
		1.2.2/2											1.2.2.1
SC 2.1	2.1.1/02	-	IROP	4	9d	4.1	2185,25	2075,99	0,00	109,26	0,00	0,00	
		2.1.3/02											-
SC 3.2	3.2.4/3	3.2.4.2	PRV	6	6B	19.2.1	222,13	149,94	49,98	11,10	11,11	0,00	
		3.2.4/4											3.2.4.1
		3.2.3/6											-
SP 1.2	1.2.1/7	1.2.1.2	PRV	6	6B	19.2.1	2528,23	663,66	221,22	0,00	1643,35	0,00	
		1.2.2/7											1.2.2.2
SC 3.2	3.2.1/7	3.2.1.2											
SC 1.1	1.1.3/02	-	OPZ	2	3	2.3	750,00	637,50	62,50	12,50	37,50	0,00	
SC 1.3	1.3.4/02	-											
SC 2.3	2.3.1/01	2.3.1.2	IROP	4	9d	4.1	899,24	854,28	0,00	44,96	0,00	0,00	
		2.3.3/01											-
		2.3.4/01											2.3.4.2
SC 2.4	2.4.1/03	-	IROP	4	9d	4.1	7851,97	7459,37	0,00	392,60	0,00	0,00	
		2.4.2/03											-
		2.4.4/03											2.4.4.1
		2.4.4/03	2.4.4.2 2.4.4.3	OPZ	2	3	2.3	500,00	425,00	55,00	5,00	15,00	0,00
SC 2.3	2.3.1/01	2.3.1.1	OPZ	2	3	2.3	858,00	729,30	88,70	10,00	30,00	0,00	
		2.3.4/01											2.3.4.1
SC 5.1	5.1.1/8	x	PRV	6	6B	19.3.1	1034,20	698,08	232,70	0,00	103,42	0,00	
SC 5.2	5.2.1/8												

e) *Financování podle jednotlivých specifických cílů a opatření (příp. podopatření) SCLLD na rok 2022*

Specifický cíl SCLLD	Opatření SCLLD/číslo Fiche	Pod-opatření SCLLD	Identifikace programu				PLÁN FINANCOVÁNÍ (způsobilé výdaje v tisících Kč)						Nezpůsobilé výdaje
			Program	Prioritní osa OP/Priorita Unie	Investiční priorita OP/prioritní oblast	Specifický cíl OP/operace PRV	Celkové ZV	z toho podpora		Z toho vlastní zdroje příjemce			
								Příspěvek Unie (a)	Národní veřejné zdroje (b)	Národní veřejné zdroje ©	Národní soukromé zdroje (d)		
SC 1.1	1.1.1/1	-	PRV	6	6B	19.2.1	0,00	0,00	0,00	0,00	0,00	0,00	
SP 3.2	3.2.2/1	3.2.2.1											
SC 1.1	1.1.2/5	-	PRV	6	6B	19.2.1	0,00	0,00	0,00	0,00	0,00	0,00	
SP 3.2	3.2.1/5	3.2.1.1											
SP 4.1	4.1.2/5	-											
SP 1.2	1.2.1/2	1.2.1.1											
	1.2.2/2	1.2.2.1	PRV	6	6B	19.2.1	0,00	0,00	0,00	0,00	0,00	0,00	
SC 2.1	2.1.1/02	-	IROP	4	9d	4.1	6837,88	6495,99	0,00	341,89	0,00	0,00	
	2.1.3/02	-											
SC 3.2	3.2.4/3	3.2.4.2	PRV	6	6B	19.2.1	0,00	0,00	0,00	0,00	0,00	0,00	
	3.2.4/4	3.2.4.1	PRV	6	6B	19.2.1	0,00	0,00	0,00	0,00	0,00	0,00	
	3.2.3/6	-	PRV	6	6B	19.2.1	0,00	0,00	0,00	0,00	0,00	0,00	
SP 1.2	1.2.1/7	1.2.1.2	PRV	6	6B	19.2.1	0,00	0,00	0,00	0,00	0,00	0,00	
	1.2.2/7	1.2.2.2											
SC 3.2	3.2.1/7	3.2.1.2											
SC 1.1	1.1.3/02	-	OPZ	2	3	2.3	0,00	0,00	0,00	0,00	0,00	0,00	
SC 1.3	1.3.4/02	-											
SC 2.3	2.3.1/01	2.3.1.2	IROP	4	9d	4.1	0,00	0,00	0,00	0,00	0,00	0,00	
	2.3.3/01	-											
	2.3.4/01	2.3.4.2											
SC 2.4	2.4.1/03	-	IROP	4	9d	4.1	4316,40	4100,58	0,00	215,82	0,00	0,00	
	2.4.2/03	-											
	2.4.4/03	2.4.4.1											
	2.4.4/03	2.4.4.2 2.4.4.3	OPZ	2	3	2.3	0,00	0,00	0,00	0,00	0,00	0,00	
SC 2.3	2.3.1/01	2.3.1.1	OPZ	2	3	2.3	429,00	364,65	44,35	5,00	15,00	0,00	
	2.3.4/01	2.3.4.1											
SC 5.1	5.1.1/8	X	PRV	6	6B	19.3.1	0,00	0,00	0,00	0,00	0,00	0,00	
SC 5.2	5.2.1/8												

e) *Financování podle jednotlivých specifických cílů a opatření (příp. podopatření) SCLLD na rok 2023*

Specifický cíl SCLLD	Opatření SCLLD/číslo Fiche	Pod-opatření SCLLD	Identifikace programu				PLÁN FINANCOVÁNÍ (způsobilé výdaje v tisících Kč)						Nezpůsobilé výdaje
			Program	Prioritní osa OP/ Priorita Unie	Investiční priorita OP /prioritní oblast	Specifický cíl OP/operace PRV	Celkové ZV	z toho podpora		Z toho vlastní zdroje příjemce			
								Příspěvek Unie (a)	Národní veřejné zdroje (b)	Národní veřejné zdroje ©	Národní soukromé zdroje (d)		
SC 1.1	1.1.1/1	-	PRV	6	6B	19.2.1	0,00	0,00	0,00	0,00	0,00	0,00	
SP 3.2	3.2.2/1	3.2.2.1											
SC 1.1	1.1.2/5	-	PRV	6	6B	19.2.1	0,00	0,00	0,00	0,00	0,00	0,00	
SP 3.2	3.2.1/5	3.2.1.1											
SP 4.1	4.1.2/5	-											
SP 1.2	1.2.1/2	1.2.1.1											
	1.2.2/2	1.2.2.1	PRV	6	6B	19.2.1	0,00	0,00	0,00	0,00	0,00	0,00	
SC 2.1	2.1.1/02	-	IROP	4	9d	4.1	1850,53	1758,00	0,00	92,53	0,00	0,00	
	2.1.3/02	-											
SC 3.2	3.2.4/3	3.2.4.2	PRV	6	6B	19.2.1	0,00	0,00	0,00	0,00	0,00	0,00	
	3.2.4/4	3.2.4.1	PRV	6	6B	19.2.1	0,00	0,00	0,00	0,00	0,00	0,00	
	3.2.3/6	-	PRV	6	6B	19.2.1	0,00	0,00	0,00	0,00	0,00	0,00	
SP 1.2	1.2.1/7	1.2.1.2	PRV	6	6B	19.2.1	0,00	0,00	0,00	0,00	0,00	0,00	
	1.2.2/7	1.2.2.2											
SC 3.2	3.2.1/7	3.2.1.2											
SC 1.1	1.1.3/02	-	OPZ	2	3	2.3	0,00	0,00	0,00	0,00	0,00	0,00	
SC 1.3	1.3.4/02	-											
SC 2.3	2.3.1/01	2.3.1.2	IROP	4	9d	4.1	0,00	0,00	0,00	0,00	0,00	0,00	
	2.3.3/01	-											
	2.3.4/01	2.3.4.2											
SC 2.4	2.4.1/03	-	IROP	4	9d	4.1	9529,11	9052,65	0,00	476,46	0,00	0,00	
	2.4.2/03	-											
	2.4.4/03	2.4.4.1											
	2.4.4/03	2.4.4.2 2.4.4.3	OPZ	2	3	2.3	0,00	0,00	0,00	0,00	0,00	0,00	
SC 2.3	2.3.1/01	2.3.1.1	OPZ	2	3	2.3	0,00	0,00	0,00	0,00	0,00	0,00	
	2.3.4/01	2.3.4.1											
SC 5.1	5.1.1/8	X	PRV	6	6B	19.3.1	0,00	0,00	0,00	0,00	0,00	0,00	
SC 5.2	5.2.1/8												

e) Financování podle jednotlivých specifických cílů a opatření (příp. podopatření) SCLLD za celé období

Specifický cíl SCLLD	Opatření SCLLD/číslo Fiche	Pod-opatření SCLLD	Identifikace programu				PLÁN FINANCOVÁNÍ (způsobilé výdaje v tisících Kč)					Nezpůsobilé výdaje	
			Program	Prioritní osa OP/Priorita Unie	Investiční prioritní OP/prioritní oblast	Specifický cíl OP/operace PRV	Celkové ZV	z toho podpora		Z toho vlastní zdroje příjemce			
								Příspěvek Unie (a)	Národní veřejné zdroje (b)	Národní veřejné zdroje ©	Národní soukromé zdroje (d)		
SC 1.1	1.1.1/1	-	PRV	6	6B	19.2.1	34647,20	12992,70	4330,90	0,00	17323,60	0,00	
SP 3.2	3.2.2/1	3.2.2.1											
SC 1.1	1.1.2/5	-	PRV	6	6B	19.2.1	54622,58	14848,80	4949,60	0,00	34824,18	0,00	
SP 3.2	3.2.1/5	3.2.1.1											
SP 4.1	4.1.2/5	-											
SP 1.2	1.2.1/2	1.2.1.1	PRV	6	6B	19.2.1	11879,04	4454,64	1484,88	0,00	5939,52	0,00	
		1.2.2/2											1.2.2.1
SC 2.1	2.1.1/02	-	IROP	4	9d	4.1	26289,41	24974,94	0,00	1314,47	0,00	0,00	
		2.1.3/02											-
SC 3.2	3.2.4/3	3.2.4.2	PRV	6	6B	19.2.1	1394,21	941,10	313,70	69,70	69,71	0,00	
		3.2.4/4											3.2.4.1
		3.2.3/6											-
SP 1.2	1.2.1/7	1.2.1.2	PRV	6	6B	19.2.1	3861,56	1113,66	371,22	0,00	2376,68	0,00	
		1.2.2/7											1.2.2.2
SC 3.2	3.2.1/7	3.2.1.2											
SC 1.1	1.1.3/02	-	OPZ	2	3	2.3	5000,00	4250,00	480,00	67,50	202,50	0,00	
SC 1.3	1.3.4/02	-											
SC 2.3	2.3.1/01	2.3.1.2	IROP	4	9d	4.1	3004,50	2854,28	0,00	150,22	0,00	0,00	
		2.3.3/01											-
		2.3.4/01											2.3.4.2
SC 2.4	2.4.1/03	-	IROP	4	9d	4.1	45819,14	43528,18	0,00	2290,96	0,00	0,00	
	2.4.2/03	-											
	2.4.4/03	2.4.4.1											
		2.4.4/03	2.4.4.2 2.4.4.3	OPZ	2	3	2.3	5000,00	4250,00	470,00	70,00	210,00	0,00
SC 2.3	2.3.1/01	2.3.1.1	OPZ	2	3	2.3	8577,00	7290,45	886,55	100,00	300,00	0,00	
		2.3.4/01											2.3.4.1
SC 5.1	5.1.1/8	x	PRV	6	6B	19.3.1	2623,96	1771,16	590,40	0,00	262,40	0,00	
SC 5.2	5.2.1/8												

Financování SCLLD podle specifických cílů
f) Financování SCLLD podle specifických cílů operačních programů/opatření EZFRV (PRV) za rok 2017

Programový rámec	Prioritní osa OP /Priorit a Unie	Investiční priorit a OP / Prioritní oblast	Specifický cíl OP / Operace PRV	Plán financování (způsobilé výdaje v tisících Kč)					Nezpůsobilé výdaje (v tis. Kč)
				Celkové způsobilé výdaje	z toho podpora		z toho vlastní zdroje		
					Příspěvek Unie (a)	Národní veřejné zdroje (SR, SF) (b)	Národní veřejné zdroje (kraj, obec, jiné) ©	Národní soukromé zdroje (d)	
PR IROP	4	9d	4.1	20408,21	19387,80	0,00	1020,41	0,00	0,00
PR ZAM	2	3	2.3.1	5573,00	4737,05	565,95	67,50	202,50	0,00
PR PRV	6	6B	19.2.1	21111,11	7500,00	2500,00	0,00	11111,11	0,00
	6	6B	19.3.1	0,00	0,00	0,00	0,00	0,00	0,00

f) Financování SCLLD podle specifických cílů operačních programů/opatření EZFRV (PRV) za rok 2018

Programový rámec	Prioritní osa OP /Priorit a Unie	Investiční priorit a OP / Prioritní oblast	Specifický cíl OP / Operace PRV	Plán financování (způsobilé výdaje v tisících Kč)					Nezpůsobilé výdaje (v tis. Kč)
				Celkové způsobilé výdaje	z toho podpora		z toho vlastní zdroje		
					Příspěvek Unie (a)	Národní veřejné zdroje (SR, SF) (b)	Národní veřejné zdroje (kraj, obec, jiné) ©	Národní soukromé zdroje (d)	
PR IROP	4	9d	4.1	0,00	0,00	0,00	0,00	0,00	0,00
PR ZAM	2	3	2.3.1	3715,00	3157,75	367,25	47,50	142,50	0,00
PR PRV	6	6B	19.2.1	35367,95	11571,59	3857,20	369,98	19569,18	0,00
	6	6B	19.3.1	555,56	375,00	125,00	0,00	55,56	0,00

f) Financování SCLLD podle specifických cílů operačních programů/opatření EZFRV (PRV) za rok 2019

Programový rámec	Prioritní osa OP /Priorit a Unie	Investiční priorit a OP / Prioritní oblast	Specifický cíl OP / Operace PRV	Plán financování (způsobilé výdaje v tisících Kč)					Nezpůsobilé výdaje (v tis. Kč)
				Celkové způsobilé výdaje	z toho podpora		z toho vlastní zdroje		
					Příspěvek Unie (a)	Národní veřejné zdroje (SR, SF) (b)	Národní veřejné zdroje (kraj, obec, jiné) ©	Národní soukromé zdroje (d)	
PR IROP	4	9d	4.1	10515,83	9990,04	0,00	525,79	0,00	0,00
PR ZAM	2	3	2.3.1	3715,00	3157,75	367,25	47,50	142,50	0,00
PR PRV	6	6B	19.2.1	27058,17	7373,41	2457,80	500,00	16726,96	0,00
	6	6B	19.3.1	0,00	0,00	0,00	0,00	0,00	0,00

f) Financování SCLLD podle specifických cílů operačních programů/opatření EZFRV (PRV) za rok 2020

Programový rámec	Prioritní osa OP /Priorit a Unie	Investiční priorit a OP / Prioritní oblast	Specifický cíl OP / Operace PRV	Plán financování (způsobilé výdaje v tisících Kč)					Nezpůsobilé výdaje (v tis. Kč)
				Celkové způsobilé výdaje	z toho podpora		z toho vlastní zdroje		
					Příspěvek Unie (a)	Národní veřejné zdroje (SR, SF) (b)	Národní veřejné zdroje (kraj, obec, jiné) ©	Národní soukromé zdroje (d)	
PR IROP	4	9d	4.1	10718,63	10182,70	0,00	535,93	0,00	0,00
PR ZAM	2	3	2.3.1	3037,00	2581,45	285,55	42,50	127,50	0,00
PR PRV	6	6B	19.2.1	2666,13	1274,76	424,92	483,23	483,22	0,00
	6	6B	19.3.1	1034,20	698,08	232,70	0,00	103,42	0,00

f) Financování SCLLD podle specifických cílů operačních programů/opatření EZFRV (PRV) za rok 2021

Programový rámec	Prioritní osa OP /Priorit a Unie	Investiční priorit a OP / Prioritní oblast	Specifický cíl OP / Operace PRV	Plán financování (způsobilé výdaje v tisících Kč)					Nezpůsobilé výdaje (v tis. Kč)
				Celkové způsobilé výdaje	z toho podpora		z toho vlastní zdroje		
					Příspěvek Unie (a)	Národní veřejné zdroje (SR, SF) (b)	Národní veřejné zdroje (kraj, obec, jiné) ©	Národní soukromé zdroje (d)	
PR IROP	4	9d	4.1	10936,46	10389,64	0,00	546,82	0,00	0,00
PR ZAM	2	3	2.3.1	2108,00	1791,80	206,20	27,50	82,50	0,00
PR PRV	6	6B	19.2.1	26506,39	9402,26	3134,08	21,65	13948,40	0,00
	6	6B	19.3.1	1034,20	698,08	232,70	0,00	103,42	0,00

f) Financování SCLLD podle specifických cílů operačních programů/opatření EZFRV (PRV) za rok 2022

Programový rámec	Prioritní osa OP /Priorit a Unie	Investiční priorit a OP / Prioritní oblast	Specifický cíl OP / Operace PRV	Plán financování (způsobilé výdaje v tisících Kč)					Nezpůsobilé výdaje (v tis. Kč)
				Celkové způsobilé výdaje	z toho podpora		z toho vlastní zdroje		
					Příspěvek Unie (a)	Národní veřejné zdroje (SR, SF) (b)	Národní veřejné zdroje (kraj, obec, jiné) ©	Národní soukromé zdroje (d)	
PR IROP	4	9d	4.1	11154,28	10596,57	0,00	557,71	0,00	0,00
PR ZAM	2	3	2.3.1	429,00	364,65	44,35	5,00	15,00	0,00
PR PRV	6	6B	19.2.1	0,00	0,00	0,00	0,00	0,00	0,00
	6	6B	19.3.1	0,00	0,00	0,00	0,00	0,00	0,00

f) *Financování SCLLD podle specifických cílů operačních programů/opatření EZFRV (PRV) za rok 2023*

Programový rámec	Prioritní osa OP /Priorit a Unie	Investiční priorit a OP / Prioritní oblast	Specifický cíl OP / Operace PRV	Plán financování (způsobilé výdaje v tisících Kč)					Nezpůsobilé výdaje (v tis. Kč)
				Celkové způsobilé výdaje	z toho podpora		z toho vlastní zdroje		
					Příspěvek Unie (a)	Národní veřejné zdroje (SR, SF) (b)	Národní veřejné zdroje (kraj, obec, jiné) ©	Národní soukromé zdroje (d)	
PR IROP	4	9d	4.1	11379,64	10810,65	0,00	568,99	0,00	0,00
PR ZAM	2	3	2.3.1	0,00	0,00	0,00	0,00	0,00	0,00
PR PRV	6	6B	19.2.1	0,00	0,00	0,00	0,00	0,00	0,00
	6	6B	19.3.1	0,00	0,00	0,00	0,00	0,00	0,00

f) *Financování SCLLD podle specifických cílů operačních programů/opatření EZFRV (PRV) za celé období*

Programový rámec	Prioritní osa OP /Priorit a Unie	Investiční priorit a OP / Prioritní oblast	Specifický cíl OP / Operace PRV	Plán financování (způsobilé výdaje v tisících Kč)					Nezpůsobilé výdaje (v tis. Kč)
				Celkové způsobilé výdaje	z toho podpora		z toho vlastní zdroje		
					Příspěvek Unie (a)	Národní veřejné zdroje (SR, SF) (b)	Národní veřejné zdroje (kraj, obec, jiné) ©	Národní soukromé zdroje (d)	
PR IROP	4	9d	4.1	75113,05	71357,40	0,00	3755,65	0,00	0,00
PR ZAM	2	3	2.3.1	18577,00	15790,45	1836,55	237,50	712,50	0,00
PR PRV	6	6B	19.2.1	112709,75	37122,02	12374,00	1374,86	61838,87	0,00
	6	6B	19.3.1	2623,96	1771,16	590,40	0,00	262,40	0,00

Financování podle programů a ESI fondů

h) *Financování podle programů a ESI fondů (podpora v tisících Kč) za celé období*

Fond	Program	Příspěvek Unie (tis. Kč)	Národní spolufinancování (tis. Kč)	Podpora (tis. Kč)
EFRR	IROP	71357,40	0,00	71357,40
	OP ŽP	0,00	0,00	0,00
	Celkem EFRR	71357,40	0,00	71357,40
ESF	OP Z	15790,45	1836,55	17627,00
	Celkem ESF	15790,45	1836,55	17627,00
EZFRV	PRV	38893,18	12964,40	51857,58
	Celkem EZFRV	38893,18	12964,40	51857,58
Celkem	Celkem	126041,03	14800,64	140841,98

g) Indikátory podle jednotlivých specifických cílů a opatření (příp. podopatření) SCLLD

Specifický cíl SCLLD	Opatření SCLLD/ číslo FICHE	IDENTIFIKACE programu				Identifikace indikátorů				Hodnoty indikátorů					Odůvodnění, jakým způsobem byly hodnoty stanoveny
		Program	Prioritní osa OP/Priorita Unie	Investiční priorita OP/Prioritní oblast	Specifický cíl OP/ operace PRV	Kód NČI2014+	Název indikátoru	Měrná jednotka	Typ indikátoru	Výchozí hodnota	Datum výchozí hodnoty	Cílová hodnota	Datum cílové hodnoty	Milník 31.12.2018 (je-li RO vyžadováno)	
1.1 3.2	FICHE1 1.1.1 3.2.2	PRV	9	6	19.2.1	93701	Počet podpořených zemědělských podniků/příjemců	počet	výstup	0	1. 1.2016	10	31.12.2023	4	Stanovená výše výstupových indikátorů je stanovena na základě individuálních rozhovorů s obcemi, členy místního partnerství a také konzultací projektových záměrů. Na základě kvalifikovaného odhadu, kdy má MAS vytvořit 9 pracovních míst za celé období realizace SCLLD, bylo odhadnuto vytvoření 4 pracovní místa.
		PRV	9	6	19.2.1	94800	Pracovní místa vytvořená v rámci projektů (LEADER)	počet	výsledek	0	1.1.2016	4	31.12.2023	0	
1.1 3.2	FICHE5 1.1.2 3.2.1 3.2.1.1	PRV	9	6	19.2.1	93701	Počet podpořených zemědělských podniků/příjemců	počet	výstup	0	1. 1.2016	12	31.12.2023	3	Stanovená výše výstupových indikátorů je stanovena na základě individuálních rozhovorů s obcemi, členy místního partnerství a také konzultací projektových záměrů. Na základě kvalifikovaného odhadu, kdy má MAS vytvořit 9 pracovních míst za celé období realizace SCLLD, bylo odhadnuto vytvoření 5 pracovních míst.
		PRV	9	6	19.2.1	94800	Pracovní místa vytvořená v rámci projektů (LEADER)	počet	výsledek	0	1. 1.2016	5	31.12.2023	1	
1.2	FICHE2 1.2.1 1.2.1.1 1.2.2 1.2.2.1	PRV	9	6	19.2.1	93701	Počet podpořených zemědělských podniků/příjemců	počet	výstup	0	1. 1.2016	4	31.12.2023	1	Stanovená výše výstupových indikátorů je stanovena na základě individuálních rozhovorů s obcemi, členy místního partnerství a také konzultací projektových záměrů. V tomto opatření nebudou vytvořena žádná pracovní místa, a to proto, že 9 pracovních míst, které má MAS vytvořit bude vytvořeno ve Fichi č. 1 a Fichi č. 5.
		PRV	9	6	19.2.1	94800	Pracovní místa vytvořená v rámci projektů (LEADER)	počet	výsledek	0	1. 1.2016	0	31.12.2023	0	
1.2 3.2	FICHE7 1.2.1 1.2.1.2 1.2.2 1.2.2.2	PRV	9	6	19.2.1	93102	Počet vytvořených kooperačních činností	počet	výstup	0	1. 1.2016	2	31.12.2023	0	Stanovená výše výstupových indikátorů je stanovena na základě individuálních rozhovorů s obcemi, členy místního partnerství a také konzultací projektových záměrů. Stanovená výše výstupových indikátorů je stanovena na základě individuálních rozhovorů s obcemi, členy místního partnerství a také konzultací projektových záměrů.
		PRV	9	6	19.2.1	93701	Počet podpořených zemědělských podniků/příjemců	počet	výstup	0	1. 1.2016	4	31.12.2023	0	
		PRV	9	6	19.2.1		Závazný indikátor výsledku není stanoven		výsledek						

	3.2.1 3.2.1.2															
3.2	FICHE6	PRV	9	6	19.2.1	93701	Počet podpořených zemědělských podniků/příjemců	počet	výstup	0	1.1.2016	2	31.12.2023	0	Stanovená výše výstupových indikátorů je stanovena na základě individuálních rozhovorů s obcemi, členy místního partnerství a také konzultací projektových záměrů.	
		3.2.3	PRV	9	6	192.1	94800	Pracovní místa vytvořená v rámci projektů (LEADER)	počet	výsledek	0	1.1.2016	0	31.12.2023	0	Zaměření podporovaných aktivit v opatření CLLD Spolupráce v lesnictví vede ke zvýšení konkurenceschopnosti podniku, ale ne ke vzniku pracovního místa, proto očekáváme vyšší indikátoru 0.
	FICHE3 3.2.4 3.2.4.1	PRV	9	6	192.1	93701	Počet podpořených zemědělských podniků/příjemců	počet	výstup	0	1.1.2016	3	31.12.2023	1	Stanovená výše výstupových indikátorů je stanovena na základě individuálních rozhovorů s obcemi, členy místního partnerství a také konzultací projektových záměrů.	
		PRV	9	6	19.2.1	94302	Celková délka lesních cest	km	výsledek	0	1.1.2016	2	31.12.2023	0	Indikátor byl stanoven na základě kvalifikovaného odhadu z území MAS.	
	FICHE4 3.2.4. 3.2.4.2	PRV	9	6	19.2.1	93701	Počet podpořených zemědělských podniků/příjemců	počet	výstup	0	1.1.2016	2	31.12.2023	0	Indikátor byl stanoven na základě konzultací s obcemi a na základě dotazníkové šetření.	
		PRV	9	6	19.2.1		Závazný indikátor výsledku není stanoven									
5.1	FICHE8 5.1.1 5.1.3	PRV	9	6	19.3.1	92501	Celkové veřejné výdaje (0.1)	EUR	výstup	0	1.1.2016	87310	31.12.2023	0	Na základě předběžné alokace PRV pro projekty spolupráce (19.3.1) počítáme pro MAS Česká Kanada s prostředky ve výši 2361560,- Kč (pře počet na Eura - 87310,00).	
							Závazný indikátor výsledku není stanoven									
2.1	Opatření 02 Bezpečná doprava	IROP	4	9d	4.1	75001	Počet realizací vedoucí ke zvýšení bezpečnosti v dopravě	počet	výstup	0	1. 1.2016	2	31.12.2023	NS	Cílová hodnota výstupu byla stanovena ve výši 2 realizace. Na území MAS budou vybudovány 2 km chodníků podél silnic II. a III. tříd pro zvýšení bezpečnosti (1 x realizace = 1 km chodníků), cena byla zjištěna na základě vlastního šetření. Orientační průměrné náklady na jednotku indikátoru byly stanoveny ve výši 2 mil. Kč/realizace (tj. 4 mil. Kč/2 realizace)	
		IROP	4	9d	4.1	76100	Délka nově vybudovaných cyklostezek a cyklotras	km	výstup	0	1.1.2016	2	31.12.2023	NS	Cílová hodnota výstupu byla stanovena ve výši 2 km nově vybudovaných cyklostezek a cyklotras. Tato hodnota byla stanovena na základě analýzy plánovaných potřeb území MAS. Orientační průměrné náklady na jednotku indikátoru byly stanoveny ve výši 0,4 mil Kč/km v rámci nově vybudované cyklotrasy a 5,5 mil Kč/km v rámci nově vybudované cyklostezky.	

		IROP	4	9d	4.1	76310	Podíl cyklistiky na přepravních výkonech	%	výsledek	7	31.12.2011	10	31.12.2023	NS	MAS převzala hodnoty z Programového dokumentu IROP
		IROP	4	9d	4.1	75201	Počet nových nebo rekonstruovaných přístupných terminálů veřejné dopravy	terminály	výstup	0	1.1.2016	2	31.12.2023	0	Na základě potřeb nositele a dle sběru projektových záměrů byla cílová hodnota indikátoru stanovena na 2 terminály. Průměrná cena za 1 terminál je RO stanovena na 10 mil. Kč/terminál. Částku 5 mil. Kč/ 1 terminál stanovila MAS na základě vlastního průzkumu trhu. Z důvodu příprav projektové dokumentace a plánovaného zahájení výběrových řízení v průběhu roku 2018 byl milník k 31.12.2018 stanoven v nulové hodnotě.
		IROP	4	9d	4.1	74001	Počet vytvořených parkovacích míst	počet	výstup	0	1.1.2016	20	31.12.2023	NS	Na základě potřeb nositele projektu, dle analýzy a ankety byla cílová hodnota indikátoru stanovena 20 parkovacích míst. Cena za jedno parkovací místo byla zjištěna na základě porovnání cen v realizovaných a tematicky a rozsahem totožných projektech. Zjištěná cena za 1 parkovací místo 65 000,- Kč.
		IROP	4	9d	4.1	76401	Počet parkovacích míst pro jízdní kola	Parkovací místa	výstup	0	1.1.2016	10	31.12.2023	NS	Na základě potřeb nositele projektu, dle analýzy a ankety byla cílová hodnota indikátoru stanovena 10 parkovacích míst pro jízdní kola. Cena za jedno parkovací místo byla zjištěna na základě porovnání cen v realizovaných a tematicky a rozsahem totožných projektech. Zjištěná cena za 1 parkovací místo na jízdní kolo 5 000,- Kč.
		IROP	4	9d	4.1	75120	Podíl veřejné osobní dopravy na celkových výkonech v osobní dopravě	%	výsledek	30	31.12.2011	35	31.12.2023	NS	MAS převzala hodnoty z Programového dokumentu IROP
2.3	Opatření 01 Sociální začleňování a služby	IROP	4	9d	4.1	55401	Počet podpořených zázemí pro služby a sociální práci	počet	výstup	0	1. 1.2016	2	31.12.2023	NS	Cílová hodnota indikátoru vychází z analýzy plánovaných potřeb MAS, které probíhalo v rámci obcí regionu. Z této analýzy vyplývá, že průměrná cena rekonstrukce jednoho zázemí včetně vybavení v místě obvyklá s okamžitou kapacitou 15 osob činí 750 tis. Kč. Jedná se o prostory nebo vybavení prostor, která jsou nezbytná pro realizaci služeb či aktivit.
	2.3.1 2.3.1.2	IROP	4	9d	4.1	55402	Počet poskytovaných druhů sociálních služeb	služby	výstup	0	1.1.2016	2	31.12.2023	0	Stanovená výše výstupových indikátorů je stanovena na základě individuálních rozhovorů s obcemi, členy místního partnerství, konzultací projektových záměrů a zahrnuje pouze služby výjmenované v zákoně o sociálních službách č. 108/2006 Sb.

		IROP	4	9d	4.1	67510	Kapacita služeb a sociální práce	klienti	výsledek	0	1.1.2016	10	31.12.2023	NS	Cílová hodnota je stanovena na celkem 10 klientů. Tato hodnota vychází z průzkumu území MAS, kdy budou podpořena 2 zázemí s kapacitou 5 klientů (2 x 5 klientů).
2.3	Opatření 01 Sociální začleňování a služby	IROP	4	9d	4.1	55301	Počet podpořených bytů pro sociální bydlení	počet	výstup	0	1.1.2016	6	31.12.2023	0	Stanovená výše výstupových indikátorů je stanovena na základě individuálních rozhovorů s obcemi, členy místního partnerství a také konzultací projektových záměrů. Cena byla stanovena ve výši 500 tis. Kč/ks v podobě jedné bytové jednotky na základě porovnání cen v realizovaných a tematicky a rozsahem totožných projektů. Z důvodu časového harmonogramu v opatření od roku 2019 byl milník k 31. 12. 2018 stanoven v nulové hodnotě.
		IROP	4	9d	4.1	55310	Nárůst kapacity sociálních bytů	lůžka	výsledek	451	1.1.2016	460	31.12.2023	NS	Stanovená výše vychází z plánovaného počtu zřízení 6 sociálních bytů, přičemž se předpokládá, že 3 byty budou mít po 2 lůžkách, a 3 byty budou mít po 1 lůžku. Nárůst kapacity bude tedy o 9 lůžek.
	IROP	4	9d	4.1	55320	Průměrný počet osob využívajících sociální bydlení	Osoby /rok	výsledek	0	31.12.2014	6,3	31.12.2023	NS	Cílová hodnota indikátoru je stanovena na 6,3 osob/rok. Při stanovení vycházíme z navýšení kapacity o 9 lůžek a převzaté hodnoty MPSV ČR, která uvádí, že průměrná obsazenost lůžek v sociálních bytech vychází na 70% (tj. 0,7 osoby/lůžko)	
2.4	Opatření 03 Infrastruktura pro vzdělávání a celoživotní učení	IROP	4	9d	4.1	50000	Počet podpořených vzdělávacích zařízení	počet	výstup	0	1.1.2016	21	31.12.2023	5	Hodnota indikátoru byla stanovena na základě analýzy plánovaných potřeb území MAS – na základě absorpční kapacity v území. Milník k datu 31. 12. 2018 je 5 podpořených vzdělávacích zařízení a byla stanovena na základě připravenosti projektů. Průměrná cena indikátoru byla stanovena na cca 2,1 mil. Kč a vychází z průzkumu investičních záměrů škol a školských zařízení v regionu MAS. Předpokládaný rozpad indikátoru dle požadovaných aktivit: 17 x ZŠ, 3 x zájmové a neformální vzdělávání a 1x celoživotní vzdělávání.
		IROP	4	9d	4.1	50001	Kapacita podporovaných zařízení péče o děti nebo vzdělávacích zařízení	osoby	výstup	0	1.1.2016	565	31.12.2023	NS	MAS předpokládá podpořit 17 x ZŠ a 3 x zařízení pro neformální a zájmové vzdělávání a 1x celoživotní vzdělávání. Průměrná hodnota byla stanovena na 30 žáků na jednu třídu ZŠ a 15 dětí pro zařízení na neformální a zájmové vzdělávání a 10 osob pro celoživotní vzdělávání.

															<p>Kapacita bude činit 565 žáků a 10 osob v celoživotním vzdělávání. Hodnota indikátoru je stanovena jako počet uživatelů, kteří mohou využít nově vybudovaná nebo inovovaná vzdělávací zařízení nebo zařízení pro volnočasové a neformální vzdělávání, což představuje nové nebo renovované budovy nebo nové vybavení realizované v rámci projektu. "Uživatelé" jsou vzdělávané osoby (děti, žáci), nikoliv učitelé, rodiče nebo jiní lidé, kteří mohou tyto budovy také využívat. Indikátor měří nominální kapacitu (počet možných uživatelů, který je obvykle vyšší nebo rovný počtu skutečných uživatelů). Jedná se o maximální počet podpořených uživatelů (tj. dětí, žáků) v jednom okamžiku. a) např. bezbariérovost v rámci celé základní školy = maximální počet (kapacita) žáků celé školy (potažmo dotčené budovy) b) např. rekonstrukce (bezbariérovost) jedné učebny = maximální okamžitá kapacita dané učebny (tj. v případě, že jedna učebna je dimenzována pro 30 žáků, bude vykazována cílová hodnota ve výši 30.) c) např. v případě, že je počítač standardně určen pro jednoho uživatele a v rámci projektu bude pořízeno např. 10 počítačů do jedné učebny IT, tak se kapacita 10 počítačů.</p>
		IROP	4	9d	4.1	50030	Podíl osob předčasně opouštějících vzdělávací systém	%	výsledek	5,4	31.12.2013	5,0	31.12.2023	NS	MAS převzala hodnoty z Programového dokumentu IROP
1.1	Opatření 02 Zaměstnanost	OPZ	2	3	2.3.1	60000	Celkový počet účastníků	osoby	výstup	0	1.1.2016	37	31.12.2023	0	<p>MAS stanovila hodnotu indikátoru na základě vlastního šetření potřeb ve svém území, konzultacemi se starosty a na základě konzultací s ÚP. MAS počítá s podporou zaměstnavatelů, kteří vytvoří nové pracovní místo a zaměstnají osoby z cílových skupin (2 nová pracovní místa na 2 x 3 roky) s celkovými užitelnými náklady 2.160.000,- Kč (což je 2 osoby x 15.000,- Kč/měsíc*12*6 let). MAS počítá s podporou flexibilních forem zaměstnávání: – na zkrácený úvazek – 6 hodin/den. Celkové způsobilé výdaje činí 1.620 tis.</p>
1.3	1.1.3 1.3.4														

2.3	ni 01														superhrubá mzda/měsíc) předpokládá, že bude moci podpořit 6 sociálních pracovníků na 3 roky). Mas předpokládá, že 5 soc. pracovníci budou poskytovat služby pro REZIDENT 2000 a jeden pro Pocestný mlýn. Celkem 6 sociálních pracovníků. Rezident 2000: a) Nová sociální služba - jeden soc. pracovník obslouží zhruba 50 lidí (klientů) za 1 rok po dobu 3 let (50*3 roky = 150 klientů/1 soc. prac.). b) Odborné sociální poradenství – jeden soc. pracovník obslouží zhruba 50 lidí (klientů) za 1 rok po dobu 3 let (50*3 roky = 150 klientů/1 soc. prac.). c) Sociální rehabilitace – jeden soc. pracovník obslouží zhruba 30 lidí (klientů) za 1 rok po dobu 3 let (30*3 roky = 90 klientů/1 soc. pracovník). d) Odlehčovací služby - rehabilitace – jeden soc. pracovník obslouží zhruba 30 lidí (klientů) za 1 rok po dobu 3 let (30*3 roky = 90 klientů/1 soc. pracovník). e) Aktivity zaměřené na podporu pečujících osob a neformální péče - rehabilitace – jeden soc. pracovník obslouží zhruba 20 lidí (klientů) za 1 rok po dobu 3 let (20*3 roky = 60 klientů/1 soc. pracovník). Pocestný mlýn – jeden pracovník obslouží zhruba 30 účastníků ročně po dobu 3 let, tj. 90 klientů za 3 roky/1 soc. pracovník (s využitelností služeb 10 klientů/ročně).
	Sociální služby a sociální začleňování														
	2.3.1 2.3.1.1														
	2.3.4 2.3.4.1														
		OPZ	2	3	2.3.1	67315	Bývalí účastníci projektů v oblasti sociálních služeb, u nichž služba naplnila svůj účel	osoby	výsledek	0	1.1.2016	30	31.12.2023	0	Jedná se o odhad NNO.
		OPZ	2	3	2.3.1	67001	Kapacita podpořených služeb	místa	výstup	0	1.1.2016	41	31.12.2023	0	MAS plánuje podpořit 6 úvazků sociálních pracovníků na 3 roky (superhrubá měsíční mzda jednoho pracovníka je 30.820,- Kč, tj. 6.657.120 Kč). Mas předpokládá, že 5 soc. pracovníků bude poskytovat služby pro REZIDENT 2000 a jeden soc. pracovník pro Pocestný mlýn. Cílová hodnota indikátoru je stanovena s ohledem na výši alokace na opatření

														na hodnotu 41 (okamžitá kapacita) se 6 úvazky. Okamžitá kapacita Pocestný mlýn je 15 klientů, kapacita Rezident 2000 je 21 a kapacita Nízkoprahového zařízení je 5.
OPZ	2	3	2.3.1	67010	Využívání podpořených služeb	osoby	výsledek	0	1.1.2016	30	31.12.2023	0	Indikátor uvádí počet osob, které využijí službu během trvání projektu (trvá 3 roky) a jsou uvedeni jako anonymní klienti. Služba bude poskytnuta fyzickým osobám v nepříznivé sociální či zdravotní situaci. Hodnota indikátoru vychází z vlastního šetření a zjišťování u poskytovatelů sociálních služeb, kteří poskytlí informace o současné poptávce. Vychází se z celkového počtu osob, které může pracovník podpořit v rámci jeho úvazku. Pocestný mlýn - 5 osob Rezident 2000 - 0 osob Nízkoprahové zařízení - 25 anonymní klienti. 2 NNO s kratší dobou realizace - 0 osob	
OPZ	2	3	2.3.1	62000	Počet projektů, které zcela nebo zčásti provádějí sociální partneři nebo nevládní organizace	projekty	výstup	0	1.1.2016	5	31.12.2023	0	Realizátory budou především NNO. Předpokládáme, že budou realizovány dva tříleté projekty a tři projekty s kratší dobou realizace.	
OPZ	2	3	2.3.1	67401	Nové nebo inovované sociální služby týkající se bydlení	služby	výstup	0	1.1.2016	1	31.12.2023	0	Hodnota indikátoru byla stanovena na základě vlastního šetření v území	
OPZ	2	3	2.3.1	67310	Bývalí účastníci projektu, u nichž intervence formou sociální práce splnila svůj účel	osoby	výsledek	0	1.1.2016	40	31.12.2023	0	Hodnota indikátoru byla stanovena na základě vlastního šetření v území	
OPZ	2	3	2.3.1	62200	Počet projektů zaměřených na orgány veřejné správy a veřejné služby na celostátní, regionální a místní úrovni	projekty	výstup	0	1.1.2016	1	31.12.2023	0	Hodnota indikátoru byla stanovena na základě vlastního šetření v území	
OPZ	2	3	2.3.1	62600	Účastníci, kteří získali kvalifikaci po ukončení své účasti	osoby	výsledek	0	1.1.2016	6	31.12.2023	0	Hodnota indikátoru byla stanovena na základě vlastního šetření v území	
OPZ	2	3	2.3.1	62700	Účastníci zaměstnaní po ukončení své účasti, včetně OSVČ	osoby	výsledek	0	1.1.2016	2	31.12.2023	0	Hodnota indikátoru byla stanovena na základě vlastního šetření v území	
OPZ	2	3	2.3.1	62800	Znevýhodnění účastníci, kteří po ukončení své účasti hledají zaměstnání, jsou v procesu vzdělávání/odborné přípravy, rozšiřují si kvalifikaci nebo jsou zaměstnaní, a to i OSVČ	osoby	výsledek	0	1.1.2016	4	31.12.2023	0	Hodnota indikátoru byla stanovena na základě vlastního šetření v území	
OPZ	2	3	2.3.1	62900	Účastníci zaměstnaní 6 měsíců po	osoby	výsledek	0	1.1.2016	1	31.12.2023	0	Hodnota indikátoru byla stanovena na základě vlastního šetření v území	

							ukončení své účasti, včetně OSVČ									
2.4	Opatření 03 Prorodinná opatření	2.4.4. 2.4.4.2 2.4.4.3	OPZ	2	3	2.3.1	50001	Kapacita podpořených zařízení péče o děti nebo vzdělávacích zařízení	osoby	výstup	0	1.1.2016	40	31.12.2023	0	Stanovení hodnot indikátoru vychází z konzultací s potencionálními žadateli, ze zásobníku projektů a na základě kvalifikovaného odhadu s ohledem na výši způsobilých výdajů – 5.000 tis. Kč. MAS předpokládá, že kapacita nebude zcela využita, resp. všechny osoby nebudou započteny z důvodu žádné vazby na pracovní trh, vícenásobného využití aktivity v rámci jednoho projektu, případně nedoložení této vazby či monitorovacího listu osoby. Kapacitou by mohlo být podpořeno 10 osob v jednu danou chvíli. Konkrétně: na projekty příměstské tábory je odhad způsobilých výdajů 3.000 tis Kč na kapacitu 10 osob (což je při průměrných nákladech cca 525.000 Kč/osoba/projekt), v projektech na dětské skupiny je odhad výše způsobilých výdajů 1.000 tis. Kč na 10 osob (průměrné náklady cca 66.666 Kč/osoba/projekt) a na školní kluby je částka 1.000 tis. Kč na 10 osob a průměrné náklady na projekt činí 81.000 Kč/osoba.
			OPZ	2	3	2.3.1	60000	Celkový počet účastníků	osoby	výstup	0	1.1.2016	116	31.12.2023	0	MAS plánuje podpořit aktivity spojené s činnostmi příměstských táborů, které se již na území MAS osvědčily, v tomto opatření budou podpořeny pečující osoby/účastníci z cílových skupin. Náklady na 1 dítě se předpokládají ve výši 13 000 Kč Příměstské tábory (projekt=3 roky): 1. Projekt – 6 týdnů (1 týden 10 osob, pak další týdny po 2 osobách – celkem 20 osob za rok/projekt=60) 2. Projekt – dětské skupiny – 14 osob/projekt*2=28 osob Klub – 14 osob/projekt=28 osob
			OPZ	2	3	2.3.1	50120	Počet osob využívající zařízení péče o děti do 3 let	osoby	výsledek	0	1.1.2016	5	31.12.2023	0	Hodnota indikátoru byla stanovena na základě vlastního šetření v území, uživatelé - rodiče z území MAS mají zájem využít zařízení pečující o děti do 3 let věku a díky tomu mohou jít do práce.
			OPZ	2	3	2.3.1	50100	Počet podpořených zařízení péče o děti nebo vzdělávací zařízení	zařízení	výstup	0	1.1.2016	2	31.12.2023	0	Hodnota indikátoru byla stanovena na základě vlastního šetření v území.
			OPZ	2	3	2.3.1	50110	Počet osob využívajících zařízení péče o děti předškolního věku	podniky	výstup	0	1.1.2016	28	31.12.2023	0	Hodnota indikátoru byla stanovena na základě vlastního šetření v území, uživatelé - rodiče z území MAS mají zájem využít

														zařízení pečující o děti předškolního věku a díky tomu mohou jít do práce.
OPZ	2	3	2.3.1	50105	Počet zaměstnavatelů, kteří podporují flexibilní formu práce.	osoby	výsledek	0	1.1.2016	1	31.12.2023	0	Hodnota indikátoru byla stanovena na základě vlastního šetření v území.	
OPZ	2	3	2.3.1	50130	Počet osob pracujících v rámci flexibilních forem práce	osoby	výsledek	0	1.1.2016	1	31.12.2023	0	Hodnota indikátoru byla stanovena na základě vlastního šetření v území.	
OPZ	2	3	2.3.1	62600	Účastníci, kteří získali kvalifikaci po ukončení své účasti	osoby	výsledek	0	1.1.2016	1	31.12.2023		Hodnota indikátoru byla stanovena na základě vlastního šetření v území	
OPZ	2	3	2.3.1	62700	Účastníci zaměstnaní po ukončení své účasti, včetně OSVČ	osoby	výsledek	0	1.1.2016	1	31.12.2023	0	Hodnota indikátoru byla stanovena na základě vlastního šetření v území	
OPZ	2	3	2.3.1	62800	Znevýhodnění účastníci, kteří po ukončení své účasti hledají zaměstnání, jsou v procesu vzdělávání/odborné přípravy, rozšiřují si kvalifikaci nebo jsou zaměstnaní, a to i OSVČ	osoby	výsledek	0	1.1.2016	1	31.12.2023	0	Hodnota indikátoru byla stanovena na základě vlastního šetření v území	
OPZ	2	3	2.3.1	62900	Účastníci zaměstnaní 6 měsíců po ukončení své účasti, včetně OSVČ	osoby	výsledek	0	1.1.2016	1	31.12.2023	0	Hodnota indikátoru byla stanovena na základě vlastního šetření v území	

Příloha 5.2 Mapa za NUTS 3, NUTS 2 a seznam obcí zájmového území MAS Česká Kanada, o.p.s.

Místní akční skupina Česká Kanada o.p.s.

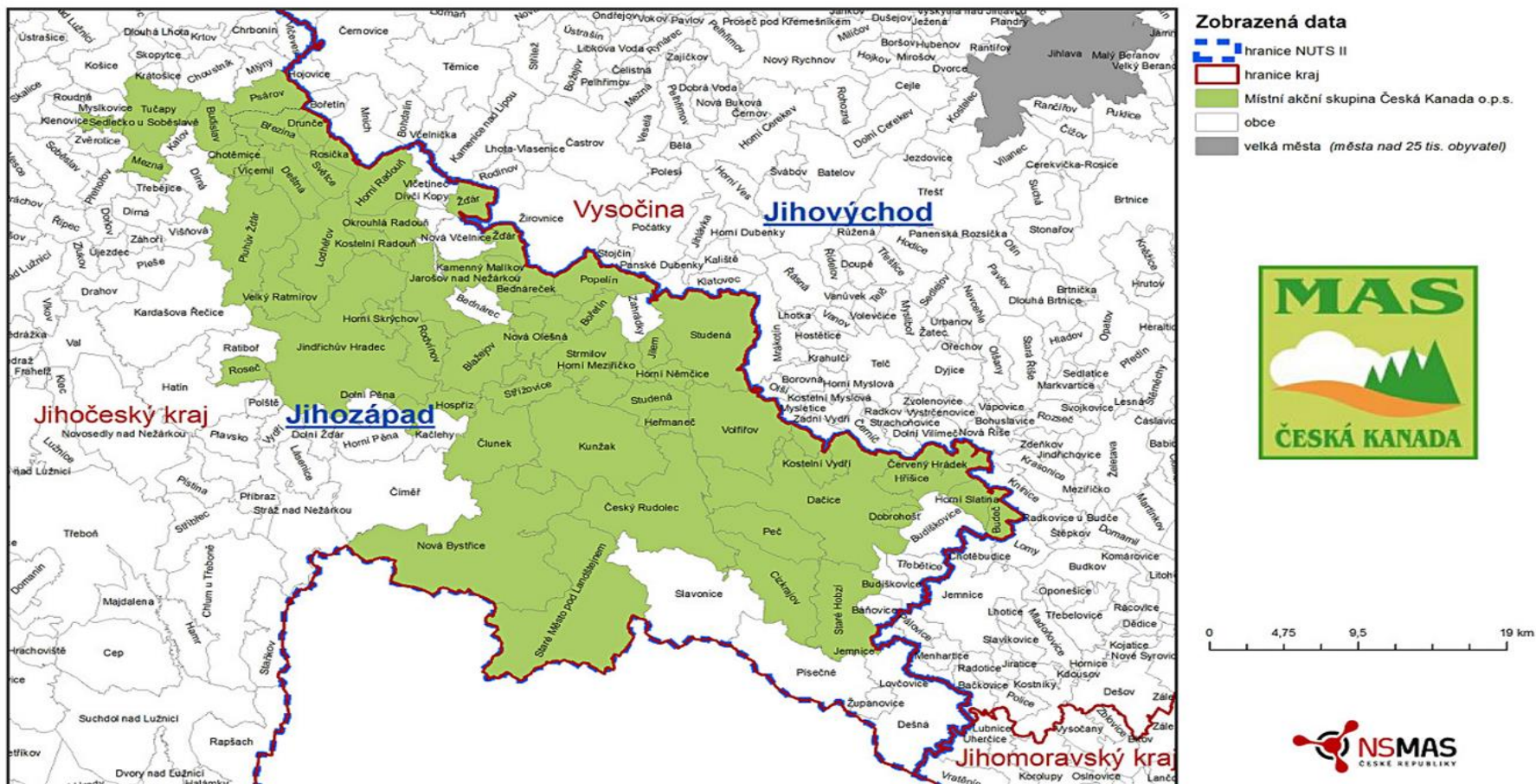

Mapa za NUTS 2

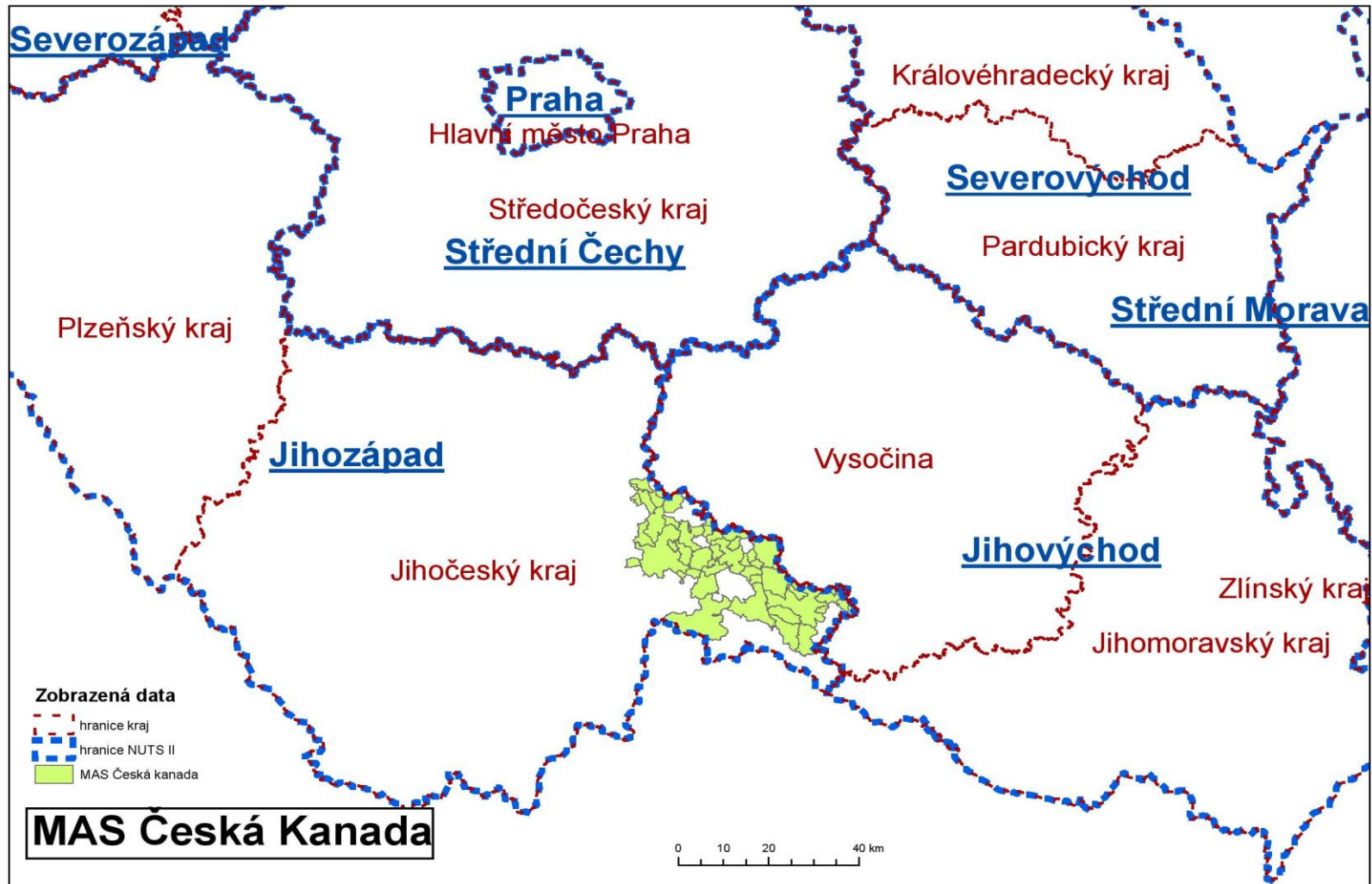

Seznam obcí MAS Česká Kanada, o.p.s.

Území MAS Česká Kanada zahrnuje 49 obcí a 5 měst s celkovým počtem 53327 obyvatel (1. 1. 2016) na rozloze 954,61 km². Toto území zasahuje do správního obvodu pěti pověřených obecních úřadů měst Jindřichův Hradec, Dačice, Nová Bystřice, Soběslav a Tábor. Obce okresu Tábor jsou vyznačeny kurzívou.

Seznam obcí MAS Česká Kanada, o.p.s.

Bednářeček	Horní Skrýchov	Pluhův Žďár
Blažejov	Horní Slatina	Popelín
Bořetín	Hospříz	Psárov
Březina	Hříšice	Rodvínov
Budeč	Chotěmice	Roseč
Budislav	Jarošov nad Nežárkou	Rosička
Cizkrajov	Jilem	Sedlečko u Soběslavě
Červený Hrádek	Jindřichův Hradec	Staré Hobzí
Český Rudolec	Kamenný Malíkov	Staré Město pod Landštejnem
Člunek	Kostelní Radouň	Strmilov
Dačice	Kostelní Vydří	Střížovice
Deštná	Kunžak	Studená
Dobrohošť	Lodhěřov	Světce
Drunče	Mezná	Tučapy
Heřmaněč	Nová Bystřice	Velký Ratmírov
Horní Meziříčko	Nová Olešná	Vícemil
Horní Němčice	Okrouhlá Radouň	Volfířov
Horní Radouň	Peč	Žďár

5.3 Popis postupu zapojení komunity do vypracování strategie

V regionu MAS Česká Kanada o.p.s. probíhala setkání od února 2013. Setkání se zúčastnili zástupci obcí a místní aktéři. Setkání byla naplánována v jednotlivých obcích, aby byla zajištěna dobrá dostupnost a aby bylo možné odlišit specifika jednotlivých částí území MAS Česká Kanada o.p.s.

Do realizace strategie byla zapojena široká veřejnost, a to pomocí dotazníků a při komunitních projednáváních. Podněty z jednotlivých setkání byly zpracovány MAS Česká Kanada o.p.s. a staly se podkladem pro zpracování SCCLD. Veškeré dokumenty jsou umístěny i na webové stránce MAS na odkaze: <http://www.masck.cz/dokumenty-ke-stazeni/category/11-jednani-v-obcich.html>.

Přehled jednání v rámci komunitního projednávání strategie podle účasti zástupců zájmových skupin ukazují následující tabulky.

Zájmová skupina: Pro veřejný rozvoj

Místo jednání	Datum
Horní Skrýchov	5. 4. 2013
Heřmaneč	24. 4. 2013
Kostelní Vydří	26. 4. 2013
Cizkrajov	6. 5. 2013
Nová Bystřice	21. 5. 2013
Rosička	23. 5. 2013
Budeč	27. 5. 2013
Čluněk	3. 6. 2013

Zájmové skupiny: Pro veřejný rozvoj, Zemědělci

Místo jednání	Datum
Světce	27. 2. 2013
Roseč	29. 3. 2013
Velký Ratmírov	30. 3. 2013
Kostelní Radouň	31. 3. 2013
Rodvínov	4. 4. 2013
Horní Němčice	21. 4. 2013
Hřšíce	10. 5. 2013
Horní Slatina	15. 5. 2013

Zájmové skupiny: Pro veřejný rozvoj, Dodavatelé a zpracovatelé

Místo jednání	Datum
Kamenný Malíkov	12. 4. 2013
Střížovice	15. 4. 2013
Nová Olešná	16. 4. 2013
Studená	17. 4. 2013
Bořetín	19. 4. 2013
Staré Hobzí	7. 5. 2013
Červený Hrádek	13. 5. 2013

Zájmové skupiny: Pro veřejný rozvoj, Pro volný čas

Místo jednání	Datum
Staré Město pod Landštejnem	22. 5. 2013

Zájmové skupiny: Pro veřejný rozvoj, Zemědělci, Dodavatelé a zpracovatelé

Místo jednání	Datum
Lodhéřov	22. 2. 2013
Březina	25. 2. 2013
Deštná	26. 2. 2013
Vícemil	26. 3. 2013
Popelín	2. 4. 2013
Hospříz	7. 4. 2013
Bednářeček	8. 4. 2013
Horní Meziříčko	20. 4. 2013
Kunžak	29. 4. 2013
Dobrohošť	9. 5. 2013

Zájmové skupiny: Pro veřejný rozvoj, Pro vzdělávání, Dodavatelé a zpracovatelé

Místo jednání	Datum
Blažejov	9. 4. 2013

Zájmové skupiny: Pro veřejný rozvoj, Zemědělci, Dodavatelé a zpracovatelé, Pro volný čas

Místo jednání	Datum
Okrouhlá Radouň	28. 3. 2013
Strmilov	18. 4. 2013
Volfířov	25. 4. 2013
Český Rudolec	2. 5. 2013
Horní Radouň	4. 5. 2013
Jilem	12. 6. 2013

Zájmové skupiny: Pro veřejný rozvoj, Zemědělci, Dodavatelé a zpracovatelé, Pro vzdělávání, Pro volný čas

Místo jednání	Datum
Jarošov nad Nežárkou	11. 4. 2013
Jindřichův Hradec	3. 4. 2013
Jindřichův Hradec	23. 4. 2013
Dačice	14. 5. 2013

Komunitní projednávání s facilitací:

Místo jednání	Datum
Jindřichův Hradec	24. 6. 2013
Studená	15. 8. 2013
Dačice	26. 9. 2013

Veřejná projednávání SCLLD

Místo jednání	Datum
Jindřichův Hradec	12. 8. 2014
Dačice	14. 8. 2014

Zájmové skupiny: Pro veřejný rozvoj, Dodavatelé a zpracovatelé, Pro vzdělávání, Pro duchovní rozvoj

Místo jednání	Datum
Jindřichův Hradec	16. 7. 2015

Další setkávání proběhla v rámci projektu „Podpora meziobecní spolupráce“

Místo jednání	Datum
Jindřichův Hradec	27. 1. 2015
Jindřichův Hradec	21. 4. 2015
Jindřichův Hradec	17. 6. 2015

Komunitní projednávání na území spolku Soběslavská pahorkatina z.s.

Místo jednání	Datum
Sedlečko u Soběslavě	26. 3. 2015
Sedlečko u Soběslavě	14. 7. 2015

MAS Česká Kanada připravila dotazníky pro aktéry v území. Jednalo se o dva typy: jeden pro obce, NNO, podnikatele, církevní organizace, zájmová sdružení, a druhý pro občany. Dotazníky bylo možné stáhnout na stránkách www.masck.cz a byly rovněž distribuovány pomocí starostů partnerských obcí a ostatních regionálních partnerů.

Vyplněné dotazníky bylo možné odeslat mailem, poslat poštou nebo doručit osobně do kanceláře MAS Česká Kanada o.p.s. Někteří aktéři odevzdali vyplněné dotazníky již na komunitních jednáních v obcích. Vyplněné dotazníky posloužily jako jeden z podkladů pro vypracování Integrované strategie rozvoje území MAS Česká Kanada na období 2014-2020. Jeho vyplnění bylo dobrovolné.

Zainteresování zájmových skupin MAS Česká Kanada o.p.s. v jednotlivých klíčových oblastech

	Pro veřejný rozvoj	Zemědělci	Dodavatelé a zpracovatelé	Pro volný čas	Pro vzdělávání	Pro duchovní rozvoj
Klíčová oblast rozvoje 1: Místní ekonomika						
Klíčová oblast rozvoje 2: Kvalita života ve městech a obcích						
Klíčová oblast rozvoje 3: Životní prostředí a zemědělství						
Klíčová oblast rozvoje 4: Cestovní ruch						
Klíčová oblast rozvoje 5: Spolupráce pro udržitelný rozvoj						

Vazby mezi definovanými zájmovými skupinami a klíčovými oblastmi strategie

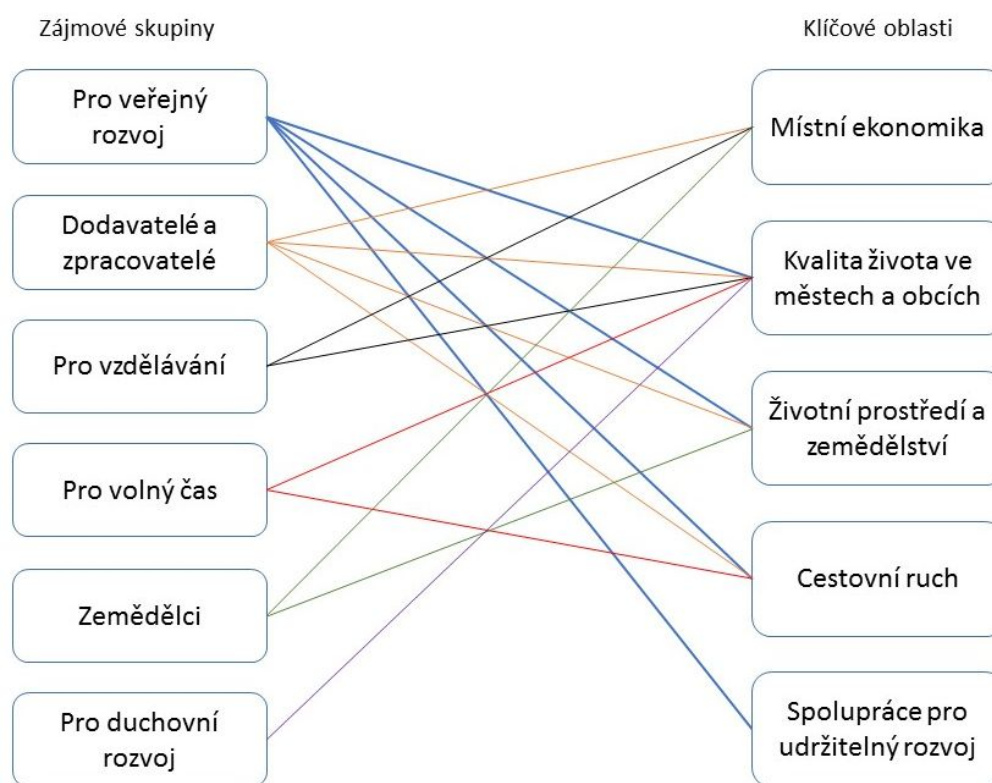

Počet zájmových skupin byl v přípravné fázi zpracování strategie stanoven na 5. V průběhu přípravného období podalo žádost o přijetí do MAS Česká Kanada 15 farností z území. Takto velké množství farností bylo zařazeno do vlastní zájmové skupiny „Pro duchovní rozvoj“.

Při komunitním jednání se zástupci zájmové skupiny „Pro duchovní rozvoj“ dotazovali na možnosti podpory svých investičních záměrů. Nejčastěji se jednalo o opravy církevního majetku, jako jsou farní budovy, kostely, opravy hřbitovných zdí, nové chodníky a cestičky po hřbitovech. Dále pak opravy kapliček, božích muk, opravy interiérů kostelů, pořízení laviček.

Tato cílová skupina má zájem vybudovat sociální byty v prostorách nevyužívaných farních budov. Jednalo by se o byty pro osoby, které se ocitly v nouzi. Proto je jako jediná vyznačená vazba mezi zájmovou skupinou „Pro duchovní rozvoj“ a klíčovou oblastí „Kvalita života ve městech a obcích“.

Výsledky dotazníkového šetření přineslo následující náměty na projekty, které si místní aktéři přejí podpořit ve svém regionu.

Požadavek	Počet
Komunikace, i lesní, parkování, chodníky	95
Zřízení pracovních míst, podpora zaměstnanosti	73
Kanalizace + ČOV	53
Opravy sakrálních staveb (kostel, hřbitov, fara, márnice, kapličky)	52
Sportovní areál, multifunkční centrum, výstavba hřišť, atletické sportoviště, lyžařský vlek, běžecká dráha	50
Výstavba a opravy KD, OÚ	46
Kulturní a sportovní akce	45
Dopravní spojení	41
Oprava ZŠ + MŠ, jesle, přístavby	36
Vodovod, hydranty	34
Úprava nebo výsadba stromů (sady, aleje)	32
Rekonstrukce veřejného prostranství -+ mobiliář	31
Výstavba rybníků, čištění rybníků nebo stok (i koupaliště)	23
Bydlení, ubytování (obecní byty)	21
Sportovní náčiní + zázemí pro rozhodčí, klubovny	19
Plavecký bazén, koupaliště	18
Dům pro seniory	17
Dětská a dopravní hřiště	15
Výstavba kulturního domu	15
Rekonstrukce autobusového nádraží, opravy autobusových zastávek	14
Zdravotnictví	14
Cyklostezky, jejich značení	13
Výstavba hasičské zbrojnice, oprava + zřízení požární sirény	13
Veřejné osvětlení	10
Výstavba muzea a galerií	10
Výstavba sběrného dvora, likvidace černých skládek	9
Turistické stezky, informační tabule	8
Knihovna + kronikářství	8
Oprava stávajících hasičských nádrží	7
Protipovodňová opatření	7
Pořízení komunální techniky	7
Opravy sportovních zařízení a kluboven	6
Nákup hasičské techniky a jejich oprava	6
Rozhlas	6
Zasíťování parcel	6
Kulturní památky - opravy	5
Oprava mostů	4
Založení dětského klubu (mateřského centra)	4
Informační centrum	4
Nízkoprahové centrum	4
Výstavba kina, letního kina, rekonstrukce	4
Rozhledna	3
Klidová odpočinková zóna	3
Pořízení kamerového systému	3
Kompostárna	2
Pořízení dopravního značení	2



Plynofikace	2
Oprava kašny	2
Výstavba zimního stadionu	2
Divadlo	2
Průmyslová zóna	2
Obnova lesa	2
Zřízení městské tržnice	1
Výstavba garáží	1
Bezbariérové úpravy	1
Zřízení veřejného WC	1

5.4 Analýza rizik

Definice rizika je převzata z „Metodiky přípravy veřejných strategií“. Riziko je definováno jako nebezpečí vzniku události, která může negativně ovlivnit dosažení stanovených cílů. Jedná se o budoucí událost, která má náhodnou povahu (tj. může, ale nemusí nastat a mít negativní dopad) a není ani nemožná, ani jistá. Riziko je spojováno s negativními vlivy, nepříznivými dopady a ztrátami a je chápáno jako synonymum nebezpečí, hrozby, úskalí a nejistoty. Protipólem rizika je příležitost, která je spojována s příznivými vlivy a dopady. Hodnocení významnosti rizik je založeno na hodnocení očekávané pravděpodobnosti výskytu jednotlivých rizik a jejich dopadu (materiálního i nemateriálního) na dosažení cílů strategie.

Pravděpodobnost (v tabulce sloupec „P“) i dopad (v tabulce sloupec „D“) se hodnotí na škále 1 až 5: hodnota 1 představuje velmi malý dopad (resp. velmi malou pravděpodobnost) a hodnota 5 velmi velký dopad (resp. velmi vysokou pravděpodobnost). Významnost rizika je součinem pravděpodobnosti a dopadu. Hodnota významnosti se pohybuje mezi 1 a 25.

Vlastníci jednotlivých rizik jsou osoby odpovědné za řízení a monitorování daného rizika (průběžné přehodnocování významnosti rizik a identifikace reálného výskytu dané rizikové události).

Analýza rizika je zpracována v následující tabulce.

Č.	Skupina rizik	Název rizika	Hodnocení rizika			Název opatření ke snížení významnosti rizika	Vlastník rizika
			P	D	V = P.D		
1.	Finanční riziko	Nedostatek financí na zajištění běžného provozu kanceláře MAS	1	1	1	Zajištění finančních prostředků z darů či příspěvků partnerů.	MAS
		Spolufinancování – 5 % - nedostatek finančních prostředků na SCLLD	2	3	6	Zajištění finančních prostředků z darů či příspěvků partnerů nebo z daru kraje	MAS
		Špatná platební morálka partnerů (sjednané příspěvky)	2	2	4	Důsledné vymáhání příspěvků.	MAS
		Korekce, pokuty při podávání žádostí o platbu	2	2	4	Kontrola v průběhu realizace projektu i při ukončení – kontrola čtyř očí (minimalizace chybovosti)	MAS
		Špatná Cash flow	1	3	3	Důsledná kontrola financování všech aktivit	MAS
		Snížení finanční částky po hodnocení v roce 2018	1	3	3	Splnit požadované čerpání do roku 2018	MAS
		Nesplnění podmínek pro získání úvěrů pro předfinancování	4	4	16	Zajištění finančních prostředků z darů či příspěvků partnerů	MAS

	realizace SCLLD					
	Porušení rozpočtové kázně	2	2	4	Včasná a průběžná kontrola čerpání rozpočtu	MAS
	Kurzové riziko (z 27,- Kč za € na 25,- Kč za €)	2	2	4	Zajištění finančních prostředků z darů či příspěvků partnerů	MAS
	Nastavení kontrolního mechanismu (vlastní kontroly)	2	1	2	Zpracování směrnice ke kontrole	MAS
	Druhotná platební neschopnost – půjčky, krátkodobé finanční výpomoci od partnerů MAS, úroková půjčka od partnerů MAS – 2%	2	2	4	Vytvoření finanční rezervy	MAS
	Chybné rozdělení finančních částek do fichí a programových rámců	1	1	1	Přerozdělení alokací při střednědobém hodnocení	MAS
	Sankce za nesplnění indikátorů	3	3	9	Průběžné sledování plnění indikátorů	MAS
	Příspěvek na činnost - Fundraising	2	2	4	Příspěvky partnerů	MAS
	Ztrátová hospodářská činnost	1	1	1	Nahradiť ztrátu z jiných zdrojů	MAS
	Nedostatek financí na vybavení a vlastní akce	3	3	9	Získávání darů a dotací	MAS
2. Organizační riziko	Nestabilní členská základna	2	1	2	Komunikace s členskou základnou	MAS
	Odchod manažera z MAS	2	2	4	Zastupitelnost jednotlivých manažerů	MAS
	Přijetí nevhodného zaměstnance	2	2	4	Pracovní poměr se zkušební dobou nebo sjednaný na dobu určitou	MAS
	Odchod zaměstnanců	1	3	3	Zastupitelnost jednotlivých manažerů	MAS
	Nemožnost administrovat výzvy z více OP	2	2	4	Zajištění dostatečného počtu zaměstnanců	MAS
	Nepoměr mezi pracností a časovým fondem na zpracování výzvy	2	2	4	Dohoda o výpomoci se sousedními MAS	MAS
	Zbytečné úkoly navíc pro manažera (zátěž SZIF, starostů, SR)	2	2	4	Úhrada přesčasových hodin mimo režim SCLLD	MAS
	Skládání pracovních úvazků	4	4	16	Dodržování zákoníku práce a fondu pracovní doby	MAS
	Školení zaměstnanců a plánování výzev	2	4	8	Time management zaměstnanců	MAS
	Nestabilizované orgány MAS	1	1	1	Pevné řízení MAS, stálá komunikace a kontakt s orgány MAS	MAS

		Změna proporcionality zájmových skupin	1	3	3	Používání k zjištění proporcionality přepočítávací tabulku	MAS
		Fluktuační řadových zaměstnanců MAS	1	1	1	Motivace stálých zaměstnanců	MAS
		Nedostatečná kapacita a odbornost pracovníků MAS podílejících se na realizaci SCLLD	2	1	2	Zajištění vzdělávání a dostatečného počtu zaměstnanců	MAS
		Nedostatečná funkce interního auditu (nevyjasnění postupu při identifikaci problému a kontrolujícího)	1	1	1	Zajištění externího auditora s řádným oprávněním	MAS
		Jeden pracovník nezvládne rámce z více OP	4	4	16	Jeden pracovník bude zodpovědný pouze za jeden OP	MAS
		Vnitřní politické vlivy	1	1	1	„držet za jeden provaz“	MAS
		Nezájem či neochota partnerů ke spolupráci s MAS	2	2	4	Jednání MAS v území se zapojením všech partnerů	MAS
3.	Právní riziko	Změna legislativy či jiných právních aktů	3	3	9	Včasné upozornění na dopady změn legislativy.	MAS
		Odpovědnost při administraci projektů – pojištění na „blbost“ (jen osoba)	2	2	4	Sjednání pojistné smlouvy	MAS
		Standardizace MAS není právně podložena (ošetřena při změnách, kdy MAS spadne do nestandardizované MAS)	2	2	4	Vytvoření právního základu pro tento případ	ŘO
		Změny pravidel realizace SCLLD (negativní změny) v průběhu (v OP, apod.)	5	5	25	Sledovat změny a správná následná implementace	MAS
		Nejednotné metodické prostředí	4	5	20	Konzultace s příslušnými ŘO	MAS
		Úmrtí partnera, který dokončuje projekt	2	2	4	Zajistit právního nástupce	Žadatel
		Insolvence úspěšného žadatele	2	2	4	Zajistit právního nástupce	Žadatel
		Zrušení MAS zákonodárci				Změna poskytování jiných obecně prospěšných činností	stát
		Zrušení o.p.s.	1	1	1	Rozhodnutí správní rady	MAS
4.	Věcné riziko+	Rizika spojená se zaměstnanci MAS	2	2	4	Kvalitní smlouva, znalost strategie, potřebná kvalifikace	MAS
		Neplnění indikátorů v programových rámcích	4	2	8	Správné nastavení indikátorů, aby se daly splnit	MAS

5.5 Čestné prohlášení

5.5 Čestné prohlášení statutárního zástupce MAS

Já, Vilma Szutová, narozena 14. 1. 1963, bytem Táborská 53, 378 25 deštná, čestně prohlašuji, že všechny údaje uvedené v žádosti o podporu Strategie komunitně vedeného místního rozvoje jsou pravdivé a shodné s údaji poskytnuté SZIF v rámci procesu standardizace MAS s výjimkou následujících údajů/skutečností:

1. Mikroregion Jindřichohradecko-svazek obcí Jindřichohradecko zkrátil svůj název na Mikroregion Jindřichohradecko.
2. Mikroregion Jindřichohradecko nyní zastupuje Zdeňka Klesalová místo původního Ing. Stanislava Mrvky.
3. Vysokou školu ekonomickou v Praze (Fakulta managementu v J. Hradci) zastupuje Doc. Ing. Vladislav Bína, PhD a nahradil tak Prof. Radima Jirouška, DrSc., který odešel do důchodu.
4. Staré Město pod Landštejnem nyní zastupuje Ing. Alena Šindlerová, která po komunálních volbách nahradila odstoupícího Mariána Khandla.
5. Římskokatolickou farnost – probošství Jindřichův Hradec zastupuje nyní P. Mgr. Ivo Prokop – od 27. 3. 2017.
6. Římskokatolická farnost Nová Bystřice, zastoupená od 17. 3. 2017 P. PhDr. ThLic. Františkem Jindřichem Holečkem místo pátera J. Tomasz Maciej Zbucki, který byl přeložen na jinou farnost.
7. Římskokatolická farnost Kunžak zastupuje P. PhDr. Mgr. Jozef Gumenický místo Josefa Drobila.
8. V březnu 2017 oznámil zakladatel KERAMIKA JH s.r.o., že ukončuje činnost v MAS jako zakladatel a předá svá práva firmě Zeppy s.r.o.
9. Firma AGRO-LA, spol. s.r.o. změnila jednatele, kterým se stal František Winkler ml. místo Františka Winklera st. V MAS bude tuto firmu zastupovat na základě plné moci stávající partner František Winkler st.
10. V Kontrolní komisi došlo ke změně, kdy po odstoupení Ludvíka Fischera byl zvolen Václav Adamec.
11. Oblastní sdružení Vespolek od 22. 1. 2017 zastupuje Ing. Martin Kolář.
12. Z MAS vystoupili k 17. 3. 2017 tyto partneři:
 - a) Římskokatolická farnost Hůrky
 - b) Římskokatolická farnost Klášter
 - c) Římskokatolická farnost Roseč
 - d) Římskokatolická farnost Lodhěřov
 - e) Římskokatolická farnost Kostelní Radouň
 - f) Římskokatolická farnost Jarošov nad Nežárkou
 - g) Římskokatolická farnost Člunek
 - h) Římskokatolická farnost Pluhův Žďár
 - i) Římskokatolická farnost Blažejov
13. Do MAS vstoupili tyto partneři:
 - a) Milada Bílková, soukromý zemědělec
 - b) Petr Bláha, soukromý zemědělec
 - c) Daniel Grün, soukromý zemědělec

V Jindřichově Hradci, dne 30. 5. 2017



Vilma Szutová

5.6 Seznam poskytovatelů sociálních služeb

Název zařízení	Adresa	Telefon, web	Činnost
Asociace pomáhající lidem s autismem Jižní Čechy, o.s. APLA	Farského 887 390 02 Tábor	608 666 168 jc.apla.cz	Posláním organizace je napomáhat osobám s poruchou autistického spektra (PAS), jejich rodinám a dalším pečujícím osobám ke zkvalitnění jejich života a zařazení do většinové společnosti.
Centrum pro dětský sluch Tamtam, o.p.s. TAMTAM	Hábova 1571/22 Praha 13 – Stodůlky 155 00 Praha 515	235 517 313 www.detskysluch.cz	Centrum pro dětský sluch Tamtam, o.p.s. jako jediná organizace v České republice poskytuje komplex vzájemně navazujících služeb pokrývajících potřeby dětí se sluchovým postižením a jejich rodin.
Centrum sociálních služeb Jindřichův Hradec	Česká 1175 377 01 Jindřichův Hradec	384 361 569 www.cssjh.cz	Centrum sociálních služeb Jindřichův Hradec je největším poskytovatelem sociálních služeb v Jihočeském kraji a jedním z největších v České republice. Zřizovatelem organizace je Jihočeský kraj. Sociální služby poskytuje organizace jak na území bývalého okresu Jindřichův Hradec, tak i v některých dalších částech Jihočeského kraje.
Centrum sociálních služeb Jindřichův Hradec - Chráněné bydlení NAPLNO	Česká 1175 377 01 Jindřichův Hradec II	384 389 004 737 236 929 www.chbnaplno.cz	Poskytujeme jednu registrovanou pobytovou sociální službu - chráněné bydlení, pro šedesát dospělých lidí s mentálním, případně kombinovaným postižením.
DOMOV PRO MATKY S DĚTMI A RODINNÁ PORADNA	Políkno 47 377 01 Jindřichův Hradec	384 326 320 724 363 260 384 361 567 www.jh.cz	Domov pro matky s dětmi Políkno poskytuje ubytování za úhradu na přechodnou dobu matkám s dětmi nebo těhotným ženám, které se ocitly v mimořádně náročné životní situaci spojené se ztrátou bydlení a tuto situaci nevládají samy nebo s pomocí rodiny řešit.
Centrum sociálních služeb Jindřichův Hradec DOMOV SENIORŮ J.HRADEC	Jindřichův Hradec 103, Otín 377 01 Jindřichův Hradec	384 322 067 www.dsjh.cz	Domov poskytuje dva typy sociálních služeb. Služba typu domov pro seniory je pobytová služba určená osobám, které mají sníženou soběstačnost zejména z důvodu věku a zdravotního stavu a které již potřebují určitou pomoc, podporu či plné zajištění svých základních potřeb, které již nemohou být zajištěny jejich rodinou či jiným typem sociální služby. Služba typu domov se zvláštním režimem je určena osobám s Alzheimerovou chorobou, hlubokou stařeckou demencí a ostatními typy demencí.
FARNÍ CHARITA J. Hradec	Pravdova 837 377 01 Jindřichův Hradec	731 604 554 733 741 816 www.jindrichuvhradec.charita.cz	Poradna pro lidi v nouzi, Noclehárna sv. Antonína, Sociálně aktivizační služby pro rodiny s dětmi

FOKUS TÁBOR	Janderova 147 377 01 Jindřichův Hradec	777 721 703 www.fokustabor.cz	Posláním spolku je podporovat lidi s duševním onemocněním v rozvoji sebedůvěry, samostatnosti a vhodných možností osobní realizace tak, aby mohli žít spokojený život v běžné společnosti.
CHARITNÍ DOMOV Kardašova Řečice	Nádražní 1 378 21 Kardašova Řečice	777 921 020 www.ckch.cz	Charitní domov je registrován jako domov pro seniory poskytující celoroční pobytové služby. Je určen pro řeholní sestry Kongregace Školských sester de Notre Dame.
IMY, O.P.S.	Tř. Dr. E. Beneše 286/5 392 01 Soběslav	775 104 920 776 028 955 www.imy-sdruzeni.cz	Středisko rané péče poskytuje pomoc a podporu rodinám dětí s mentálním, tělesným a kombinovaným postižením nebo dětí s opožděným a ohroženým vývojem od narození do sedmi let.
Jihočeské centrum pro zdravotně postižené a seniory, o. p. s., pracoviště Jindřichův Hradec	Janderova 147/III 377 01 Jindřichův Hradec	384 361 723 702 281 484 www.jcps.cz	Tato služba zabraňuje strádání v důsledku neznalosti práv a povinností, je zaměřena na dvě cílové skupiny, kterými jsou osoby se zdravotním postižením a senioři včetně osob blízkých a pečujících.
MESADA, občanské sdružení	Růžová 30 377 01 Jindřichův Hradec	384 321 513 www.mesada.eu	Posláním služby je podporovat seniory ohrožené sociálním vyloučením v aktivním trávení volného času a navazování kontaktů s lidmi.
Nízkoprahové zařízení pro děti a mládež SÍŤ Staré Město pod Landštejnem	U Kostela 1 Staré Město pod Landštejnem 378 82	384 498 549 731 402 982	Nízkoprahové zařízení pro děti a mládež SÍŤ je ambulantní služba, která nabízí bezpečný prostor, ve kterém poskytuje zázemí a pomoc dospívající mládeži žijící v obci Staré Město pod Landštejnem a jejím okolí. Díky nabídce smysluplného prožití volného času se snaží o prevenci společensky nežádoucích jevů.
Občanské sdružení PROUTEK	Plasná 3 378 21 Kardašova Řečice	384 382 028 www.proutek.cz	Proutek pomáhá dospělým lidem s mentálním postižením žít plnohodnotný život uprostřed běžné společnosti. Toto poslání naplňuje prostřednictvím podpory v bydlení a zaměstnání na Jindřichohradecku a poskytováním vzdělávání v celé ČR.
ODDĚLENÍ SOCIÁLNÍCH LŮŽEK	U Nemocnice 380 377 38 Jindřichův Hradec	384 376 241 607 671 331 www.nemjh.cz	Oddělení sociálních lůžek je zřízeno Nemocnicí Jindřichův Hradec, a.s. za účelem poskytování sociálních služeb. Toto oddělení se nachází v budově B a C v areálu Nemocnice Jindřichův Hradec, a.s.
OTEVŘENÁ OKNA, z. ú.	Na Piketě 742 377 01 Jindřichův Hradec kor. adresa: Pražská 104 377 01 J. Hradec	724 594 724 723 733 556 www.okenko.eu	Otevřená OKNA, z. ú. podporuje osoby se zdravotním postižením, rodiny a seniory v aktivním, smysluplném a důstojném způsobu života, napomáhá jejich zapojení do běžných společenských aktivit a vytváří nové příležitosti pro seberealizaci a osobní růst.

Pečovatelská služba LEDAX, o. p. s. Středisko Jindřichův Hradec	U Nemocnice 62 377 01 Jindřichův Hradec	720 254 972 724 384 823 723 460 310 www.ledax.cz	Posláním Pečovatelské služby Ledax o.p.s. je kvalitně poskytovat pomoc, podporu a péči osobám se sníženou soběstačností, zejména seniorům, při každodenních činnostech. Služba se snaží o zachování důstojného života uživatelů v jejich vlastních domácnostech. Hlavním cílem pečovatelské služby Ledax o.p.s. je uživatel, který je spokojený s poskytovanou pečovatelskou službou a zachovává si dosavadní způsob svého života.
Pečovatelské služby Města Nová Bystřice	Dana Nováčková, Dita Zimolová	725 922 397 728 517 179 www.novabystrice.cz	Pečovatelská služba je poskytována jako terénní ve vymezeném čase v domácnostech osob: – se sníženou soběstačností z důvodu věku, – s chronickým onemocněním nebo zdravotním postižením, rodinám s dětmi, jejichž situace vyžaduje pomoc jiné fyzické osoby.
Poradenské centrum LORM v Jindřichově Hradci	Na Točně 1/V, 377 01 Jindřichův Hradec	777 764 200 www.lorm.cz	LORM – Společnost pro hluchoslepe z.s. sdružuje od r. 1991 hluchoslepe spoluobčany, jejich rodinné příslušníky a zájemce o problematiku osob s hluchoslepotou z řad odborné i laické veřejnosti. Služby jsou určeny osobám s duálním smyslovým postižením zraku a sluchu různého stupně v rámci celé ČR.
SDRUŽENÍ MEHTA, z.ú.	Pravdova 837 377 01 Jindřichův Hradec	775 567 704 775 567 705 775 567 703 www.osmeta.cz	P. centrum Jindřichův Hradec - poradenství a potřebné informace přispívající k řešení nepříznivé sociální situace, poradenství pro osoby zasažené závislostí, jejich rodiny, partnery a blízké osoby. Součástí služby je i nabídka terapie a zprostředkování léčby.
Centrum sociálních služeb Jindřichův Hradec SOCIÁLNÍ SLUŽBY ČESKÁ	Česká 1175 377 01 Jindřichův Hradec	384 397 709 777 061 175 www.sscjh.cz	Sociální služby Česká poskytují 4 druhy registrovaných sociálních služeb, a to domov pro osoby se zdravotním postižením, týdenní stacionář, denní stacionář a chráněné bydlení s celkovou kapacitou 146 míst. Sociální služby jsou poskytovány lidem se zdravotním postižením, zejména mentálním a kombinovaným, kteří potřebují pro svůj život pravidelnou podporu nebo péči. Cílem je umožnit těmto lidem žít v co nejvyšší míře běžným životem, a to dle jejich přání a schopností.

Centrum sociálních služeb Jindřichův Hradec STACIONÁŘ BOBELOVKA	Otín 90 377 01 Jindřichův Hradec	384 497 427 724 896 001 www.bobelovka.cz	Stacionář Bobelovka je příspěvková organizace, která poskytuje za úhradu ve sjednaném rozsahu sociální služby v oblastech výchovy, vzdělávání, rozvoje sociálních dovedností a aktivizačních činností pro klienty s mentálním postižením, případně kombinovaným postižením, od pěti let věku.
Středisko rané péče SPRP České Budějovice	Kněžská 8 370 01 České Budějovice	385 520 088 777 234 032 www.ranapece.cz	Středisko rané péče SPRP České Budějovice poskytuje od roku 1994 ranou péči rodinám dětí se zrakovým a kombinovaným postižením a rodinám s dětmi s ohroženým vývojem v oblasti zrakového vnímání v důsledku nepříznivého zdravotního stavu ve věku od narození do 7 let.
THEIA – krizové centrum o.p.s.	Pravdova 837 377 01 Jindřichův Hradec	775 202 421 www.theia.cz	Organizace poskytuje ambulantní formou pomoc všem, kteří se ocitli v situaci, kterou již nejsou schopni svými silami sami řešit. Posláním poskytovaných služeb je pomoc klientům, kteří jsou v nepříznivé sociální situaci, nebo jim taková situace hrozí, pomoci klientům lépe se orientovat v jejich právech a povinnostech a pomoci jim nalézt řešení pro jejich situaci.
TYFLOKABINET České Budějovice, o.p.s.	Roudenská 18 370 01 České Budějovice	386 460 660 www.tyfl okabinet-cb.cz	Tyflokaabinet poskytuje sociální služby a technickou pomoc nevidomým, zrakově či jinak zdravotně znevýhodněným osobám a seniorům z celého Jihočeského kraje, v terénní i ambulantní formě s cílem dosažení jejich maximální soběstačnosti a nezávislosti.
Azylový dům Rybka Studená	Tyršova 10 378 56 Studená	384 391 001 723 981 614 www.rybka-az.cz	Slouží pro osoby bez přístřeší, rodiny s dětmi, poskytuje místnosti vybavené lůžky, k dispozici je hygienické zařízení
Centrum pro dětský sluch Tamtam, o.p.s. TAMTAM	Hábova 1571/22 Praha 13 – Stodůlky 155 00 Praha 515	235 517 313 www.detskysluch.cz	Centrum pro dětský sluch Tamtam, o.p.s. jako jediná organizace v České republice poskytuje komplex vzájemně navazujících služeb pokrývajících potřeby dětí se sluchovým postižením a jejich rodin.
Diecézní charita Brno Centrum U Větrníku	U Větrníku 17 586 01 Jihlava	606 318 353 736 523 675 www.kacko-ji.estranky.cz	Slouží osobám ohroženým závislostí na nelegálních nealkoholických drogách
Centrum sociálních služeb Jindřichův Hradec Domov seniorů Budiškovice	Budiškovice 1 378 91 Budiškovice	384 496 477 728 728 122 www.dbbudiskovice.cz	Slouží seniorům se zdravotním postižením
FOKUS TÁBOR	Janderova 147 377 01 Jindřichův Hradec	777 721 703 www.fokustabor.cz	Posláním spolku je podporovat lidi s duševním onemocněním v rozvoji sebedůvěry, samostatnosti a vhodných možností osobní realizace tak, aby mohli žít

				spokojený život v běžné společnosti.
LEDAX o.p.s. středisko DAČICE	Bratrská 380 01 Dačice	221/1	725 064 310 www.ledax.cz	Slouží osobám od 19 let věku se sníženou soběstačností, rodinám s dětmi do 4 let věku v případě narození trojčat, jejichž situace vyžaduje pomoc jiné fyzické osoby
Nemocnice Dačice, a.s. sociální lůžka	Antonínská 380 01 Dačice	85	384 358 211 www.nemda.cz	Slouží seniorům se zdravotním postižením
Občanská poradna Jihlava, kontaktní místo Dačice	Bratrská 380 01 Dačice	221/1	567 330 164 www.obcanskaporadna.cz	Poskytuje rady, informace, aktivní pomoc a asistenci lidem, kteří se ocitli v tíživé situaci nebo jim taková situace hrozí.
Osobní asistence Dačice	Masarykova 380 01 Dačice	295/1	736 523 633 http://jihlava.charita.cz/ domovinkadacice/	Slouží seniorům, osobám se zdravotním postižením
SDRUŽENÍ META, o.s.	Pravdova 377 01 Jindřichův Hradec	837	775 567 704 775 567 705 www.osmeta.cz	Slouží osobám ohroženým závislostí a uživatelům drog
Sdružení Podané ruce, o.s. Terapeutická komunita Podcestný Mlýn	Kostelní Vydří 380 01 Dačice	64	384 420 172 777 916 273 www.podaneruce.cz	Je určena osobám s diagnózou závislosti na neakl. drogách, případně smíšené závislosti starší 18-ti let
Dačický Zvoneček zapsaný spolek	Hradištko 380 01 Dačice	26	777 861 741 723 748 883 www.dacickyzvonecek.cz	Určen osobám se zdravotním postižením
Diecézní charita Brno, Mateřské centrum, Šatník - Dačice	Masarykova 380 01 Dačice	295/1	734 161 683 732 941 737 http://jihlava.charita.cz/ domovinkadacice/	Určen rodičům pečujícím o děti, osoby nacházející se v obtížní životní situaci
Domácí zdravotní péče Mgr. Marta Šabouková	Antonínská 380 01 Dačice	85	384 358 206 775 224 862 www.zkratkadoma.cz	Komplexní péče o všechny věkové kategorie pacientů v nemocnici a při rekonvalescenci.
Domácí zdravotní péče Vlasta Bačáková	Palackého nám. 380 01 Dačice	3/1	602 705 614	Zajišťuje zdravotní péči všem věkovým kategoriím
Klub seniorů Dačice	Bratrská 380 01 Dačice	221/1	723 416 809	Určen seniorům a osobám se zdravotním postižením
Pedagogicko-psychologická poradna - pracoviště Dačice	Nám. Republiky 380 01 Dačice	86/V	724 831 374 725 438 733 www.pppcb.cz	Slouží mládeži, pedagogům, rodičům, rodinám s dětmi, veřejnosti
Pobočka insolvenční správky a advokátky v Dačicích Mgr. Monika Urbanová	Tř. legionářů 10 586 01 Jihlava		724865878 www.ak-urbanova.cz	Poskytování základního a bezplatného právního poradenství v oblasti zejména dluhové problematiky, oddlužení (tzv. osobního bankrotu) a insolvenčního řízení jednotlivým klientům, kteří navštíví pobočku s žádostí o právní pomoc
RESIDENT 2000 o.p.s. - domácí péče	Antonínská 380 01 Dačice	85	607 820 390 775 224 862 384 358 206	Slouží všem věkovým kategoriím potřebujícím komplexní domácí péči
Rodičovské centrum "ZDROJ"	Na potoku 378 81 Slavonice	629	384 493 884 734 323 455 www.zdrojstavonice.cz	Určen rodičům s dětmi, dětem a mládeži
Svaz tělesně postižených v ČR, z.s. - místní organizace Dačice	Bratrská 380 01 Dačice	221/1	722 689 768	Určen seniorům a osobám se zdravotním postižením



Svaz tělesně postižených v ČR, z.s. - místní organizace Studená	Palackého 378 56 Studená	267	728721820 www.studena.cz/spolky-sdruzeni/svaz-telesne-postizenych/	Určen seniorům a osobám se zdravotním postižením
---	-----------------------------	-----	---	--

5.7 Osvědčení o splnění standardů MAS



MINISTERSTVO ZEMĚLSTVÍ

OSVĚDČENÍ

O SPLNĚNÍ STANDARDŮ MAS

MAS Česká Kanada o.p.s.

IČ: 28158717

splňuje požadavky stanovené Metodikou pro standardizaci místních akčních skupin v programovém období 2014-2020

Ing. Lucie
Krumpholcová

Diplomé podává Ing. Lucie Krumpholcová
Dle vyhl. č. 100/2014 Sb. - Ministerstvo
zemědělství (IČ 00000478), se sídlem
a tržním sídlem v Praze, IČ: 00023552, zapsaná
Lucie Krumpholcová, identifikační číslo
Město Praha 1, IČ: 00000001
Datum: 2015.12.07 11:43:59 -01:00

V Praze dne 03.12.2015

odbor Řídicí orgán PRV



EVROPSKÝ ZEMĚLĚSKÝ FOND PRO ROZVOJ VENKOVĚ
EVROPA INVEŠTUJE DO VENKOVSKÝCH OBLASTÍ



PROGRAM ROZVOJE VENKOVĚ



Mgr. Ing. Martin Luštický, Ph.D., Ing. Martin Musil, Ph.D.

Ing. Mgr. Vilma Szutová, Eva Tunklová

Děkujeme všem místním aktérům za spolupráci při tvorbě strategie.

Strategie komunitně vedeného místního rozvoje MAS Česká Kanada, o.p.s.

Poslední aktualizace dokumentu 1. 6. 2017

Obec kód	Obec název	MAS název	MAS poř. číslo	Okres kód	Okres název	SO ORP kód	SO ORP název	SO POÚ kód	SO POÚ název	Kraj kód	Kraj název	Statut obce	Počet částí obce	Celková výměra (ha)	Orná půda (ha)	Chmelnice (ha)	Vinice (ha)	Zahrady (ha)	Ovocné sady (ha)	Trvalé travní porosty (ha)	Zemědělská půda (ha)
561053	Bednářeček	Místní akční skupina Česká Kanada o.p.s.	157	CZ0313	Jindřichův H 3105	Jindřichův H 31051	Jindřichův Hradec	CZ031	Jihočeský	0	1	693,96	289,94	-	-	8,10	2,58	123,58	424,19		
561711	Blažejov	Místní akční skupina Česká Kanada o.p.s.	157	CZ0313	Jindřichův H 3105	Jindřichův H 31051	Jindřichův Hradec	CZ031	Jihočeský	0	5	1986,12	737,83	-	-	21,30	-	261,26	1020,39		
562742	Bořetín	Místní akční skupina Česká Kanada o.p.s.	157	CZ0313	Jindřichův H 3105	Jindřichův H 31051	Jindřichův Hradec	CZ031	Jihočeský	0	1	588,47	245,26	-	-	2,64	-	126,21	374,12		
507733	Březina	Místní akční skupina Česká Kanada o.p.s.	157	CZ0313	Jindřichův H 3105	Jindřichův H 31051	Jindřichův Hradec	CZ031	Jihočeský	0	1	951,55	541,08	-	-	8,33	-	90,09	639,50		
546020	Budeč	Místní akční skupina Česká Kanada o.p.s.	157	CZ0313	Jindřichův H 3104	Dačice 31041	Dačice	CZ031	Jihočeský	0	2	508,89	328,57	-	-	12,38	-	27,45	368,41		
546054	Cizkrajov	Místní akční skupina Česká Kanada o.p.s.	157	CZ0313	Jindřichův H 3104	Dačice 31041	Dačice	CZ031	Jihočeský	0	4	2578,65	1144,09	-	-	19,09	-	216,96	1380,14		
509116	Červený Hrádek	Místní akční skupina Česká Kanada o.p.s.	157	CZ0313	Jindřichův H 3104	Dačice 31041	Dačice	CZ031	Jihočeský	0	1	680,19	412,36	-	-	6,02	-	54,50	472,88		
546097	Český Rudolec	Místní akční skupina Česká Kanada o.p.s.	157	CZ0313	Jindřichův H 3104	Dačice 31041	Dačice	CZ031	Jihočeský	0	10	4931,67	1077,84	-	-	38,09	6,74	600,12	1722,79		
561703	Člunek	Místní akční skupina Česká Kanada o.p.s.	157	CZ0313	Jindřichův H 3105	Jindřichův H 31051	Jindřichův Hradec	CZ031	Jihočeský	0	3	2495,77	394,64	-	-	18,24	2,13	591,43	1006,44		
546127	Dačice	Místní akční skupina Česká Kanada o.p.s.	157	CZ0313	Jindřichův H 3104	Dačice 31041	Dačice	CZ031	Jihočeský	2	16	6699,13	3695,94	-	-	101,30	1,70	599,77	4398,70		
546151	Deštná	Místní akční skupina Česká Kanada o.p.s.	157	CZ0313	Jindřichův H 3105	Jindřichův H 31051	Jindřichův Hradec	CZ031	Jihočeský	2	2	1269,05	525,93	-	-	24,32	-	214,28	764,53		
562416	Dobrohošť	Místní akční skupina Česká Kanada o.p.s.	157	CZ0313	Jindřichův H 3104	Dačice 31041	Dačice	CZ031	Jihočeský	0	1	338,40	132,15	-	-	2,37	-	27,96	162,49		
546305	Heřmaneč	Místní akční skupina Česká Kanada o.p.s.	157	CZ0313	Jindřichův H 3104	Dačice 31041	Dačice	CZ031	Jihočeský	0	1	508,91	135,24	-	-	4,75	-	121,37	261,36		
598658	Horní Mezříčko	Místní akční skupina Česká Kanada o.p.s.	157	CZ0313	Jindřichův H 3104	Dačice 31041	Dačice	CZ031	Jihočeský	0	1	439,37	206,14	-	-	2,97	-	62,70	271,81		
562785	Horní Němčice	Místní akční skupina Česká Kanada o.p.s.	157	CZ0313	Jindřichův H 3104	Dačice 31041	Dačice	CZ031	Jihočeský	0	1	416,54	162,24	-	-	5,01	-	104,97	272,22		
546381	Horní Radouň	Místní akční skupina Česká Kanada o.p.s.	157	CZ0313	Jindřichův H 3105	Jindřichův H 31051	Jindřichův Hradec	CZ031	Jihočeský	0	4	1535,57	432,60	-	-	24,98	-	273,85	731,42		
561061	Horní Skřýchov	Místní akční skupina Česká Kanada o.p.s.	157	CZ0313	Jindřichův H 3105	Jindřichův H 31051	Jindřichův Hradec	CZ031	Jihočeský	0	1	362,97	120,30	-	-	3,30	-	70,15	193,75		
562319	Horní Slatina	Místní akční skupina Česká Kanada o.p.s.	157	CZ0313	Jindřichův H 3104	Dačice 31041	Dačice	CZ031	Jihočeský	0	1	582,11	291,57	-	-	11,59	-	51,09	354,25		
546402	Hospřiz	Místní akční skupina Česká Kanada o.p.s.	157	CZ0313	Jindřichův H 3105	Jindřichův H 31051	Jindřichův Hradec	CZ031	Jihočeský	0	2	860,61	399,16	-	-	5,76	-	169,56	574,48		
546445	Hříšice	Místní akční skupina Česká Kanada o.p.s.	157	CZ0313	Jindřichův H 3104	Dačice 31041	Dačice	CZ031	Jihočeský	0	2	1163,61	573,64	-	-	9,71	-	97,34	680,69		
546500	Jarošov nad Nežárkou	Místní akční skupina Česká Kanada o.p.s.	157	CZ0313	Jindřichův H 3105	Jindřichův H 31051	Jindřichův Hradec	CZ031	Jihočeský	0	8	2776,38	890,46	-	-	31,01	0,99	609,62	1532,07		
562769	Jilem	Místní akční skupina Česká Kanada o.p.s.	157	CZ0313	Jindřichův H 3105	Jindřichův H 31051	Jindřichův Hradec	CZ031	Jihočeský	0	1	454,90	221,52	-	-	4,67	-	93,20	319,40		
545881	Jindřichův Hradec	Místní akční skupina Česká Kanada o.p.s.	157	CZ0313	Jindřichův H 3105	Jindřichův H 31051	Jindřichův Hradec	CZ031	Jihočeský	2	14	7430,24	3144,22	-	-	172,07	5,77	1013,34	4335,40		
598631	Kamenný Malíkov	Místní akční skupina Česká Kanada o.p.s.	157	CZ0313	Jindřichův H 3105	Jindřichův H 31051	Jindřichův Hradec	CZ031	Jihočeský	0	1	473,16	230,11	-	-	3,95	-	105,66	339,72		
509108	Kostelní Radouň	Místní akční skupina Česká Kanada o.p.s.	157	CZ0313	Jindřichův H 3105	Jindřichův H 31051	Jindřichův Hradec	CZ031	Jihočeský	0	1	589,49	251,48	-	-	9,40	0,42	130,84	392,15		
508357	Kostelní Vydří	Místní akční skupina Česká Kanada o.p.s.	157	CZ0313	Jindřichův H 3104	Dačice 31041	Dačice	CZ031	Jihočeský	0	1	650,90	297,31	-	-	6,74	-	92,54	396,59		
546615	Kunžak	Místní akční skupina Česká Kanada o.p.s.	157	CZ0313	Jindřichův H 3105	Jindřichův H 31051	Jindřichův Hradec	CZ031	Jihočeský	5	7	4954,18	699,01	-	-	51,62	0,08	1222,28	1973,00		
546666	Lodhérov	Místní akční skupina Česká Kanada o.p.s.	157	CZ0313	Jindřichův H 3105	Jindřichův H 31051	Jindřichův Hradec	CZ031	Jihočeský	0	3	2374,84	815,72	-	-	31,97	0,35	472,55	1320,59		
546798	Nová Bystřice	Místní akční skupina Česká Kanada o.p.s.	157	CZ0313	Jindřichův H 3105	Jindřichův H 31052	Nová Bystřice	CZ031	Jihočeský	2	13	8177,58	1221,76	-	-	57,47	1,16	1770,85	3051,23		
562734	Nová Olešná	Místní akční skupina Česká Kanada o.p.s.	157	CZ0313	Jindřichův H 3105	Jindřichův H 31051	Jindřichův Hradec	CZ031	Jihočeský	0	1	723,13	302,05	-	-	4,97	-	109,40	416,42		
562475	Okrouhlá Radouň	Místní akční skupina Česká Kanada o.p.s.	157	CZ0313	Jindřichův H 3105	Jindřichův H 31051	Jindřichův Hradec	CZ031	Jihočeský	0	1	907,91	426,02	-	-	9,25	0,22	129,66	565,13		
507717	Peč	Místní akční skupina Česká Kanada o.p.s.	157	CZ0313	Jindřichův H 3104	Dačice 31041	Dačice	CZ031	Jihočeský	0	3	1811,94	1118,64	-	-	13,95	-	144,62	1277,21		
546968	Pluhův Žďár	Místní akční skupina Česká Kanada o.p.s.	157	CZ0313	Jindřichův H 3105	Jindřichův H 31051	Jindřichův Hradec	CZ031	Jihočeský	0	8	745,00	394,00	-	-	7,00	-	89,00	483,00		
546992	Popelín	Místní akční skupina Česká Kanada o.p.s.	157	CZ0313	Jindřichův H 3105	Jindřichův H 31051	Jindřichův Hradec	CZ031	Jihočeský	0	2	1346,47	597,17	-	-	18,67	0,18	272,76	888,78		
547085	Rodvínov	Místní akční skupina Česká Kanada o.p.s.	157	CZ0313	Jindřichův H 3105	Jindřichův H 31051	Jindřichův Hradec	CZ031	Jihočeský	0	2	1272,37	452,50	-	-	11,61	2,68	158,19	624,98		
508004	Roseč	Místní akční skupina Česká Kanada o.p.s.	157	CZ0313	Jindřichův H 3105	Jindřichův H 31051	Jindřichův Hradec	CZ031	Jihočeský	0	1	546,40	306,71	-	-	5,98	-	105,50	418,19		
560995	Rosička	Místní akční skupina Česká Kanada o.p.s.	157	CZ0313	Jindřichův H 3105	Jindřichův H 31051	Jindřichův Hradec	CZ031	Jihočeský	0	1	394,57	186,89	-	-	4,57	-	79,10	270,56		
547204	Staré Hobzí	Místní akční skupina Česká Kanada o.p.s.	157	CZ0313	Jindřichův H 3104	Dačice 31041	Dačice	CZ031	Jihočeský	5	5	2478,62	1169,35	-	-	18,04	1,75	219,11	1408,25		
547212	Staré Město pod Landštejnem	Místní akční skupina Česká Kanada o.p.s.	157	CZ0313	Jindřichův H 3105	Jindřichův H 31052	Nová Bystřice	CZ031	Jihočeský	5	8	6927,17	770,68	-	-	17,18	-	933,30	1721,16		
547239	Strmilov	Místní akční skupina Česká Kanada o.p.s.	157	CZ0313	Jindřichův H 3105	Jindřichův H 31051	Jindřichův Hradec	CZ031	Jihočeský	2	5	3058,86	1212,88	-	-	42,49	-	621,71	1877,08		
508152	Střížovice	Místní akční skupina Česká Kanada o.p.s.	157	CZ0313	Jindřichův H 3105	Jindřichův H 31051	Jindřichův Hradec	CZ031	Jihočeský	0	3	1235,09	315,44	-	-	9,71	-	258,20	583,35		
547263	Studená	Místní akční skupina Česká Kanada o.p.s.	157	CZ0313	Jindřichův H 3104	Dačice 31041	Dačice	CZ031	Jihočeský	5	10	4495,26	1290,29	-	-	65,67	-	1040,96	2396,92		
561029	Světce	Místní akční skupina Česká Kanada o.p.s.	157	CZ0313	Jindřichův H 3105	Jindřichův H 31051	Jindřichův Hradec	CZ031	Jihočeský	0	1	759,31	314,79	-	-	10,69	-	112,51	437,99		
562599	Velký Ratmírov	Místní akční skupina Česká Kanada o.p.s.	157	CZ0313	Jindřichův H 3105	Jindřichův H 31051	Jindřichův Hradec	CZ031	Jihočeský	0	1	1358,93	375,05	-	-	7,30	-	143,15	525,49		
561037	Vícemil	Místní akční skupina Česká Kanada o.p.s.	157	CZ0313	Jindřichův H 3105	Jindřichův H 31051	Jindřichův Hradec	CZ031	Jihočeský	0	1	381,90	243,45	-	-	6,04	-	25,32	274,81		
547441	Volffrov	Místní akční skupina Česká Kanada o.p.s.	157	CZ0313	Jindřichův H 3104	Dačice 31041	Dačice	CZ031	Jihočeský	0	8	3280,57	1426,56	-	-	41,61	2,00	418,89	1889,06		
529761	Žďár	Místní akční skupina Česká Kanada o.p.s.	157	CZ0313	Jindřichův H 3105	Jindřichův H 31051	Jindřichův Hradec	CZ031	Jihočeský	0	2	712,90	233,50	-	-	7,60	1,50	117,30	360,00		
560987	Drunče	Místní akční skupina Česká Kanada o.p.s.	157	CZ0313	Jindřichův H 3105	Jindřichův H 31051	Jindřichův Hradec	CZ031	Jihočeský	0	2	411,18	194,58	-	-	5,01	-	76,02	275,61		
552143	Budislav	Místní akční skupina Česká Kanada o.p.s.	157	CZ0317	Tábor 3110	Soběslav 31101	Soběslav	CZ031	Jihočeský	0	3	883,58	486,30	-	-	20,80	0,10	120,97	628,17		
552453	Chotěmice	Místní akční skupina Česká Kanada o.p.s.	157	CZ0317	Tábor 3110	Soběslav 31101	Soběslav	CZ031	Jihočeský	0	1	515,94	276,60	-	-	5,83	0,76	80,79	363,99		
599255	Mezná	Místní akční skupina Česká Kanada o.p.s.	157	CZ0317	Tábor 3110	Soběslav 31101	Soběslav	CZ031	Jihočeský	0	1	507,59	225,53	-	-	4,51	-	115,13	345,16		
563374	Psárov	Místní akční skupina Česká Kanada o.p.s.	157	CZ0317	Tábor 3112	Tábor 31124	Tábor	CZ031	Jihočeský	0	2	1088,78	421,03	-	-	10,19	-	70,93	502,15		
599263	Sedlečko u Soběslavě	Místní akční skupina Česká Kanada o.p.s.	157	CZ0317	Tábor 3110	Soběslav 31101	Soběslav	CZ031	Jihočeský	0	1	286,05	124,19	-	-	4,39	-	69,08	197,60		
553239	Tučapy	Místní akční skupina Česká Kanada o.p.s.	157	CZ0317	Tábor 3110	Soběslav 31101	Soběslav	CZ031	Jihočeský	0	3	1858,35	419,15	-	-	6,15	0,96	81,66	507,92		

Lesní pozemky (ha)	Vodní plochy (ha)	Zastavěné plochy a nádvohy (ha)	Ostatní plochy (ha)	Nezemědělská půda (ha)	Počet obyvatel k 31.12. - celkem	Počet obyvatel k 31.12. - ženy	Živě narození celkem	Zemřelí celkem	Přistěhovalí celkem	Vystěhovalí celkem	Obyvatelé ve věku 0–14 let celkem	Obyvatelé ve věku 15–64 let celkem	Obyvatelé ve věku 65 a více let celkem	Průměrný věk v obcích	Počet uchazečů - celkem k 31.3.2014	Počet uchazečů - OZP (= ZPS) - celkem k 31.3.2014	Počet mladistvých uchazečů (do 18 let věku) - celkem k 31.3.2014	Počet uchazečů ve věku 50 let a více - celkem k 31.3.2014	Průměrný věk uchazečů - celkem k 31.3.2014	Počet uchazečů - absolventů - celkem k 31.3.2014 (=UCABS)	Počet uchazečů - evidence nad 24 měsíců - celkem k 31.3.2014	Podíl nezaměstnaných osob (dosaž. uchaz./obyv. 15-64) - stav k 31.3.2014	RES - počet podnikatelských subjektů celkem	RES - subjekty v CZ-NACE- A Zemědělství, lesnictví, rybářství	RES - subjekty v CZ-NACE B-E Těžba a Průmysl celkem	RES - subjekty v CZ-NACE- B Těžba a dobývání
213,41	9,87	5,20	41,29	269,78	182	96	2	2	8	23	25	131	35	43,0	10	3	1	4	40,50	0	2	7,63	44	7	2	0
606,33	203,74	16,02	139,63	965,73	440	195	5	6	14	5	84	296	57	38,3	20	3	0	5	41,30	2	2	6,76	106	14	6	0
120,81	44,71	3,91	44,93	214,35	104	51	0	0	3	0	27	61	15	34,8	4	0	0	1	42,80	0	0	6,56	11	0	1	0
264,64	5,65	7,07	34,69	312,05	132	64	1	5	2	0	10	84	38	48,6	2	0	0	1	49,00	0	0	2,38	17	3	0	0
71,78	16,86	8,15	43,69	140,48	218	102	0	5	0	1	32	154	32	40,2	7	1	0	1	35,30	1	0	4,55	45	10	4	0
1020,46	32,36	18,09	127,60	1198,52	543	263	9	4	15	8	77	356	111	41,9	21	4	0	10	43,70	1	4	5,90	97	11	11	0
148,75	8,24	6,94	43,37	207,31	210	101	2	1	1	3	37	146	29	38,1	13	1	0	4	39,10	0	1	8,90	38	5	0	0
2760,69	95,00	29,06	324,13	3208,88	933	465	8	11	20	21	120	659	165	42,5	72	8	0	25	42,30	5	9	10,93	206	52	21	0
989,88	190,02	13,35	296,08	1489,33	485	230	3	7	10	11	66	349	80	40,9	31	2	0	7	40,10	2	3	8,88	105	23	8	0
1601,14	136,94	106,91	455,44	2300,43	7 611	3 876	63	60	89	123	1 067	5217	1 403	42,2	289	36	1	90	40,80	18	53	5,54	1 634	104	211	0
394,13	23,96	16,65	69,79	504,52	766	391	9	5	21	21	120	506	141	40,1	32	4	0	7	38,10	2	3	6,32	155	12	29	0
154,52	5,47	1,63	14,29	175,91	48	22	0	0	0	0	4	39	5	39,5	2	1	0	1	38,00	1	1	5,13	11	6	0	0
205,52	5,55	3,45	33,02	247,54	91	48	0	2	0	0	17	58	13	39,0	6	1	0	2	41,00	0	3	10,34	23	6	4	0
98,27	42,86	2,91	23,52	167,56	111	55	1	1	0	0	18	76	19	41,5	10	2	0	3	40,20	0	3	13,16	17	2	7	0
91,25	11,85	2,72	38,49	144,32	92	44	1	1	1	3	17	62	18	41,0	3	0	0	1	38,00	0	0	4,84	18	5	4	0
696,42	18,76	12,25	76,72	804,15	235	114	2	1	4	2	31	157	54	44,3	6	0	0	1	43,10	0	2	3,82	53	11	8	0
123,81	21,18	3,49	20,74	169,22	155	70	2	0	18	4	34	100	8	33,8	11	0	0	3	46,00	0	0	11,00	39	2	6	0
182,57	4,96	5,91	34,43	227,87	152	76	1	1	4	3	24	109	24	40,6	14	5	0	3	39,90	0	5	12,84	30	2	5	0
164,99	31,44	9,58	80,13	286,13	424	209	6	0	4	12	72	315	43	36,9	27	3	0	7	40,10	2	3	8,57	94	21	8	1
392,11	27,38	11,39	52,04	482,92	326	164	3	1	4	8	60	224	44	37,6	15	3	0	5	41,70	2	2	6,70	53	7	10	0
862,14	133,06	29,71	219,41	1244,31	1 114	559	13	10	24	23	171	778	175	40,2	42	3	0	12	42,60	0	5	5,40	256	33	35	0
97,11	7,45	4,50	26,44	135,51	112	51	1	2	9	6	9	82	22	45,8	4	1	0	4	57,80	0	2	4,88	26	6	1	0
1374,70	535,00	192,90	992,24	3094,84	21 698	11 374	180	221	392	477	3 168	14847	3 915	41,7	1009	105	10	272	39,80	51	136	6,80	5 389	189	536	0
89,89	11,65	3,77	28,12	133,44	63	36	0	0	2	4	9	39	17	46,3	0	0	0	0	0,00	0	0	0,00	19	4	2	0
120,08	35,84	6,30	35,12	197,34	307	160	7	2	3	5	42	213	56	41,9	15	0	0	3	39,10	0	3	7,04	69	8	6	0
200,77	17,98	6,59	28,98	254,31	170	77	2	2	9	3	20	119	31	41,8	8	2	0	1	34,90	0	2	6,72	32	2	9	0
2463,91	140,18	34,27	342,81	2981,18	1 482	716	9	18	28	26	216	988	285	41,7	50	4	0	15	39,50	4	6	5,06	340	46	47	0
775,61	87,00	15,08	181,30	1054,25	670	325	2	7	32	11	105	457	99	39,8	29	7	0	11	41,10	1	5	6,35	130	9	16	0
4027,39	351,45	60,81	686,69	5126,35	3 351	1 691	34	33	59	36	497	2336	543	41,2	170	12	2	61	41,20	14	17	7,28	710	94	76	0
176,17	79,84	5,60	45,11	306,71	127	64	3	1	5	5	20	80	24	40,4	5	1	0	2	44,00	0	0	6,25	23	2	5	0
238,90	25,45	6,59	71,83	342,78	196	101	1	0	0	2	27	135	38	42,0	5	0	0	1	39,20	0	1	3,70	36	5	3	0
387,26	22,83	12,62	112,02	534,73	448	206	3	3	11	13	86	306	58	36,9	22	0	0	6	36,70	2	1	7,19	73	8	5	0
139,00	63,00	18,00	43,00	262,00	618	288	8	5	28	22	88	410	117	42,8	24	4	0	14	44,90	1	3	5,85	153	29	12	0
307,47	62,39	13,62	74,21	457,70	500	239	6	9	4	7	85	331	91	41,9	19	5	0	4	40,90	0	2	5,74	116	14	11	0
457,30	79,10	11,69	99,30	647,39	539	249	9	4	34	14	101	360	63	38,7	22	3	0	8	44,00	1	0	6,11	143	23	12	0
76,08	15,78	5,55	30,80	128,22	220	118	3	2	14	5	46	154	17	37,6	12	1	0	1	37,10	1	0	7,79	53	12	7	0
91,92	5,89	3,99	22,21	124,01	52	24	1	0	1	0	3	28	19	54,6	4	1	0	4	55,30	0	1	14,29	8	3	2	0
886,12	41,36	17,94	124,94	1070,37	554	274	4	3	11	16	86	386	88	40,3	43	3	0	13	40,80	0	2	11,14	117	19	13	0
4610,71	197,57	21,04	376,68	5206,00	490	241	8	5	4	13	67	355	85	41,7	54	6	0	12	39,10	1	4	15,21	113	27	14	0
804,22	104,00	33,70	239,86	1181,77	1 433	723	7	20	38	31	200	976	259	42,3	62	14	0	23	43,10	2	4	6,35	307	35	49	0
400,09	125,16	11,53	114,95	651,74	592	301	10	5	16	18	83	430	80	40,6	42	6	0	14	40,00	1	6	9,77	96	4	11	0
1518,88	128,52	49,23	401,72	2098,34	2 399	1 201	28	24	37	43	356	1624	441	42,4	86	7	0	37	44,10	2	16	5,30	398	29	52	1
259,96	9,10	5,31	46,95	321,32	142	77	1	3	0	2	12	111	23	44,1	4	0	0	1	31,30	1	0	3,60	26	2	3	0
707,48	47,81	7,13	71,01	833,44	217	102	0	1	5	12	28	167	28	39,6	11	2	0	2	38,80	1	0	6,59	56	11	3	0
79,74	8,68	3,35	15,33	107,09	82	37	0	0	10	3	15	47	17	42,0	6	0	0	0	38,50	0	0	12,77	31	2	1	0
1078,89	85,72	25,89	201,01	1391,50	709	334	2	7	8	15	121	478	112	39,00	35	3	1	8	41	0	5	7,32	136	21	24	0
275,90	30,00	4,00	43,00	352,90	97	45	-	-	4	1	11	59	27	44,50	2	N/A	N/A	N/A	N/A	N/A	N/A	3,39	25	4	1	0
107,13	4,87	2,92	19,81	135,57	50	26	-	-	1	1	3	31	16	48,50	1	N/A	N/A	N/A	N/A	N/A	N/A	3,20	8	-	-	-
218,57	8,73	11,62	30,72	255,41	394	194	4	3	18	12	58	252	84	43,70	15	N/A	N/A	N/A	N/A	N/A	N/A	6,00	80	8	17	-
114,14	11,98	5,31	20,54	151,95	121	59	3	-	7	-	16	79	26	43,50	8	N/A	N/A	N/A	N/A	N/A	N/A	10,10	16	1	1	-
80,30	58,61	4,83	18,48	162,43	100	51	2	3	5	7	15	61	24	43,30	10	N/A	N/A	N/A	N/A	N/A	N/A	16,40	18	3	-	-
485,78	12,83	7,15	41,40	586,63	113	53	-	5	2	5	5	71	37	51,70	3	N/A	N/A	N/A	N/A	N/A	N/A	4,20	18	4	5	-
50,58	6,82	3,76	27,24	88,45	136	67	2	2	3	4	26	91	19	38,00	6	N/A	N/A	N/A	N/A	N/A	N/A	6,60	27	5	5	-
298,30	80,39	33,26	86,06	1350,43	773	383	8	14	20	12	116	515	142	42,20	43	N/A	N/A	N/A	N/A	N/A	N/A	8,30	142	14	16	-

RES - subjekty v CZ-NACE- C Zpracovatelský průmysl	RES - subjekty v CZ-NACE- D Výroba a rozvod elektřiny, plynu, tepla a klimatizovaného vzduchu	RES - subjekty v CZ-NACE- E Zásob. vodou; činnosti souvis. s odpad. vodami, odpady a sanacemi	RES - subjekty v CZ-NACE- F Stavebnictví	RES - subjekty v CZ-NACE- G Velkoobchod a maloobchod; opravy a údržba motorových vozidel	RES - subjekty v CZ-NACE- H Doprava a skladování	RES - subjekty v CZ-NACE- I Ubytování, stravování a pohostinství	RES - subjekty v CZ-NACE- J Informační a komunikační činnosti	RES - subjekty v CZ-NACE- K Peněžnictví a pojišťovnictví	RES - subjekty v CZ-NACE- L Činnosti v oblasti nemovitostí	RES - subjekty v CZ-NACE- M Profesní, vědecké a technické činnosti	RES - subjekty v CZ-NACE- N Administrativní a podpůrné činnosti	RES - subjekty v CZ-NACE- O Veřejná správa a obrana; povinné sociální zabezpečení	RES - subjekty v CZ-NACE- P Vzdělávání	RES - subjekty v CZ-NACE- Q Zdravotní a sociální péče	RES - subjekty v CZ-NACE- R Kulturní, zábavní a rekreační činnosti	RES - subjekty v CZ-NACE- S Ostatní činnosti	RES - subjekty v CZ-NACE- T Činnosti domácností jako zaměstnavatelů ... a činnosti pro vl. potřebu	RES - subjekty v CZ-NACE- U Činnosti exterritoriálních organizací a orgánů	RES - subjekty v CZ-NACE- Nezařazeno	RES - právní forma - Státní organizace	RES - právní forma - Akciové společnosti (z obchod. společností celkem)	RES - právní forma - Obchodní společnosti	RES - právní forma - Družstevní organizace	RES - právní forma - Živnostníci	RES - právní forma - Svobodná povolání	RES - právní forma - Zemědělství podnikatelé
2	0	0	3	13	1	2	0	2	1	5	1	2	0	1	0	2	0	0	2	1	0	1	0	33	3	2
5	1	0	22	15	2	7	2	9	2	6	1	2	1	0	4	7	0	0	6	2	0	6	0	73	11	5
1	0	0	0	3	0	2	0	1	0	0	0	2	0	0	0	0	0	0	2	1	0	1	0	5	3	0
0	0	0	4	1	0	1	0	0	0	3	1	2	0	0	1	1	0	0	0	1	0	0	0	9	3	0
2	1	1	5	5	0	4	0	4	1	0	0	3	1	1	0	3	0	0	4	2	0	0	0	22	8	8
11	0	0	16	16	0	8	0	4	0	11	0	4	2	1	1	8	0	0	4	2	1	9	0	69	6	3
0	0	0	12	4	0	6	0	2	0	3	0	2	0	0	1	1	0	0	2	1	0	2	0	28	2	0
21	0	0	34	19	2	12	0	9	3	15	0	3	3	0	4	19	0	0	10	2	1	17	0	140	11	13
8	0	0	25	20	0	5	0	4	1	4	1	4	2	0	0	4	0	0	4	1	0	2	0	84	5	4
194	11	6	206	378	21	82	18	99	50	132	20	12	28	37	44	140	0	0	52	17	5	173	3	1097	185	29
28	1	0	25	28	4	8	1	9	2	7	0	3	4	3	3	12	0	0	5	2	1	9	1	109	16	7
0	0	0	0	1	0	1	0	1	0	0	0	1	0	0	0	0	0	0	1	1	0	0	0	3	1	6
4	0	0	3	1	1	1	0	0	0	3	0	2	0	0	0	2	0	0	0	1	0	0	0	13	1	4
7	0	0	0	0	0	0	0	3	0	0	1	2	0	0	1	0	0	0	1	1	0	0	0	9	3	2
4	0	0	0	1	0	3	0	1	0	1	0	2	0	0	0	0	0	0	1	1	0	0	0	11	1	4
7	1	0	12	7	1	2	0	2	0	3	0	3	0	0	2	0	0	0	2	1	1	4	0	37	4	3
6	0	0	12	9	0	0	0	0	0	3	0	2	0	0	0	3	0	0	2	1	0	2	0	31	1	1
4	1	0	6	5	1	1	0	0	0	4	0	2	1	0	0	2	0	0	1	1	0	0	0	23	2	1
6	0	1	24	7	2	7	0	5	5	4	0	2	1	0	0	7	0	0	1	2	1	4	0	68	8	1
9	1	0	7	10	0	3	0	1	0	2	0	2	2	0	2	7	0	0	0	2	0	3	1	40	2	2
33	2	0	34	54	3	14	2	21	10	10	2	4	1	1	5	17	0	0	10	2	1	14	0	168	30	15
1	0	0	2	5	0	1	0	4	0	4	0	2	1	0	0	0	0	0	0	1	0	2	0	11	5	4
488	40	8	723	1055	85	354	84	352	359	616	90	9	82	111	148	414	0	0	182	24	28	531	16	3477	642	72
2	0	0	3	4	0	1	0	1	1	1	0	2	0	0	0	0	0	0	0	1	0	2	0	10	1	4
6	0	0	11	13	1	7	0	4	1	4	1	2	1	0	3	2	0	0	5	1	0	2	0	50	10	1
9	0	0	4	2	0	1	0	1	1	2	0	2	1	0	0	7	0	0	0	1	0	1	0	18	1	1
42	4	1	58	58	4	22	4	17	8	16	6	4	8	3	10	20	0	0	9	3	0	21	1	241	26	15
13	2	1	32	25	3	10	1	10	2	6	0	2	1	0	1	7	0	0	5	2	0	5	0	97	13	3
74	2	0	133	114	12	64	8	35	37	42	7	2	4	9	10	35	0	0	28	2	4	54	1	525	63	9
5	0	0	8	0	0	1	0	0	1	0	0	1	0	0	0	4	0	0	1	1	0	0	0	17	1	1
2	0	1	5	11	0	2	0	2	0	3	0	2	0	0	0	3	0	0	0	1	0	3	0	21	3	2
4	1	0	24	3	2	5	0	3	1	8	0	2	0	0	2	5	0	0	5	1	0	0	0	58	6	2
11	0	1	32	22	3	8	1	8	2	7	4	7	1	1	2	10	0	0	4	2	0	5	1	103	12	15
11	0	0	23	23	3	9	0	6	1	5	1	3	1	2	1	7	0	0	6	2	0	6	1	83	9	6
10	0	2	20	27	4	8	1	10	0	17	1	2	1	0	2	10	0	0	5	1	0	10	1	97	17	13
6	1	0	8	5	0	4	0	4	0	6	0	2	1	0	0	2	0	0	2	1	0	1	0	37	6	4
2	0	0	1	1	0	0	0	0	0	0	0	1	0	0	0	0	0	0	0	1	0	0	0	4	0	1
13	0	0	27	16	1	4	2	10	5	2	1	2	1	0	1	11	0	0	2	2	0	6	0	83	10	4
12	0	2	22	9	0	10	1	3	6	3	0	2	1	0	3	8	0	0	4	2	0	5	0	81	2	2
49	0	0	31	48	7	28	1	21	11	18	2	3	5	3	9	28	0	0	8	3	0	16	1	219	30	14
10	1	0	25	15	3	7	0	5	3	8	3	2	2	1	0	5	0	0	2	2	0	5	0	76	6	0
49	2	0	52	65	9	25	2	22	23	38	4	8	3	5	14	31	0	0	16	2	0	24	4	264	38	7
3	0	0	3	3	0	1	0	2	0	4	2	2	0	0	1	0	0	0	3	1	0	0	0	18	2	3
3	0	0	11	10	4	2	1	2	1	1	1	2	1	2	1	2	0	0	1	1	2	7	1	38	2	2
1	0	0	7	6	1	3	0	1	3	2	0	2	0	0	0	3	0	0	0	1	0	12	0	11	1	2
24	0	0	18	18	2	10	1	8	2	14	1	6	2	0	2	4	0	0	3	2	2	8	1	92	7	13
1	0	0	5	2	2	2	-	1	-	4	-	2	-	-	-	2	-	-	-	-	-	1	-	16	3	2
-	-	-	2	2	-	1	-	-	-	-	-	2	-	-	-	-	-	-	1	-	-	-	-	6	-	-
14	2	1	16	10	4	3	1	1	-	5	-	2	-	1	-	10	-	-	2	1	-	1	-	64	3	5
1	-	-	1	4	-	5	-	1	-	-	-	2	-	-	-	1	-	-	-	-	-	-	-	12	1	1
-	-	-	1	2	2	3	-	-	1	1	-	2	-	-	1	2	-	-	-	-	-	-	-	13	1	2
5	-	-	1	2	-	-	-	-	-	1	1	3	-	-	-	1	-	-	-	-	-	-	-	12	-	1
5	-	-	6	3	-	1	-	3	-	1	-	1	-	-	-	2	-	-	-	-	-	1	-	17	3	4
15	1	-	36	18	2	11	1	6	1	9	1	4	1	3	2	9	-	-	8	1	1	4	-	107	12	6

Detašov. pracoviště léčebny dlohodobě nemocných	Samostatná ordinace prakt. lékaře pro dospělé vč. detaš. prac.	Samost. ordinace prakt. lék. pro děti a dorost vč. detaš. prac.	Samost. ordinace prakt. lék. stomatologa vč. detaš. prac.	Samost. ordinace prakt. lék. gynekologa vč. detaš. prac.	Samost. ordinace lékaře specialisty vč. detaš. prac.	Ostatní samostatná zařízení vč. detaš. pracovišť	Zařízení lékařské péče (lékárny) vč. detaš. pracovišť	Středisko záchr. služby a rychlé zdravot. pomoci vč. detaš. pr.	Hromadná ubytovací zařízení - hotely, motely	Hromadná ubytovací zařízení - penziony	Hromadná ubytovací zařízení - turistické ubytovna	Hromadná ubytovací zařízení - kempy, chatové osady	Hromadná ubytovací zařízení - ostatní	veřejný vodovod (ano / ne)	kvalita vodovodu	ČOV (ano / ne)	kvalita ČOV	veřejná kanalizace (ano / ne)	kvalita kanalizace	veřejná kanalizace dešťová (ano / ne)	kvalita dešťové kanalizace	plynovod (ano / ne)	kvalita plynovodu	pokrytí internetem (ano / ne)
0	0	0	0	0	0	0	0	0	0	0	0	0	0	0 ANO	neutrální	NE	-	ANO	nekvální	N/A	N/A	NE	-	ANO
0	0	0	0	0	0	0	0	0	0	1	0	2	1	1 ANO	velmi kvalitní	ANO	velmi kvalitní	ANO	velmi kvalitní	ANO	kvalitní	NE	-	ANO
0	0	0	0	0	0	0	0	0	0	0	0	0	1	1 ANO	nekvální	NE	-	NE	-	NE	-	NE	-	ANO
0	0	0	0	0	0	0	0	0	0	0	0	0	0	0 ANO	kvalitní	NE	-	ANO	neutrální	N/A	N/A	NE	-	ANO
0	0	0	0	0	0	0	0	0	0	0	0	0	0	0 ANO	nekvální	NE	-	ANO	nekvální	ANO	nekvální	ANO	velmi kvalitní	ANO
0	1	0	0	0	0	0	0	0	0	1	0	0	0	0 ANO	neutrální	ANO	neutrální	ANO	neutrální	NE	-	ANO	kvalitní	ANO
0	0	0	0	0	0	0	0	0	0	0	0	0	0	0 ANO	kvalitní	NE	-	ANO	neutrální	N/A	N/A	ANO	kvalitní	ANO
0	1	0	0	0	0	0	0	0	0	2	1	0	1	1 ANO	kvalitní	ANO	kvalitní	ANO	neutrální	N/A	N/A	ANO	kvalitní	ANO
0	0	0	0	0	0	0	0	0	0	0	0	0	0	2 ANO	neutrální	NE	-	ANO	neutrální	ANO	kvalitní	NE	-	ANO
0	7	2	8	3	7	10	2	1	3	2	0	0	2	2 ANO	neutrální	ANO	nekvální	ANO	neutrální	ANO	neutrální	ANO	kvalitní	ANO
0	1	1	2	1	0	1	1	0	0	0	0	0	0	0 ANO	nekvální	ANO	velmi kvalitní	ANO	nekvální	ANO	neutrální	ANO	kvalitní	ANO
0	0	0	0	0	0	0	0	0	0	0	0	0	0	0 NE		NE	-	NE	-	NE	-	NE	-	ANO
0	0	0	0	0	0	0	0	0	0	0	0	0	0	0 ANO	kvalitní	NE	-	ANO	kvalitní	ANO	neutrální	NE	-	ANO
0	0	0	0	0	0	0	0	0	0	0	0	0	0	0 ANO	kvalitní	NE	-	ANO	neutrální	ANO	neutrální	ANO	kvalitní	ANO
0	0	0	0	0	0	0	0	0	0	0	0	0	0	0 ANO	velmi kvalitní	NE	-	ANO	neutrální	NE	-	NE	-	ANO
0	0	0	1	0	0	0	0	0	0	1	0	0	0	0 ANO	kvalitní	NE	-	NE	-	NE	-	ANO	kvalitní	ANO
0	0	0	0	0	0	0	0	0	0	0	0	0	0	0 NE		NE	-	NE	-	ANO	neutrální	ANO	kvalitní	ANO
0	0	0	0	0	0	0	0	0	0	0	0	0	0	0 ANO	nekvální	NE	-	ANO	neutrální	N/A	N/A	ANO	kvalitní	ANO
0	0	0	0	0	0	0	0	0	0	0	0	0	0	0 ANO	neutrální	ANO	kvalitní	ANO	kvalitní	NE	-	NE	-	ANO
0	0	0	0	0	0	0	0	0	0	0	0	0	0	0 ANO	kvalitní	ANO	velmi kvalitní	ANO	neutrální	ANO	velmi nekvální	NE	-	ANO
0	0	1	0	0	0	1	0	0	0	1	1	0	2	2 ANO	neutrální	ANO	kvalitní	ANO	neutrální	ANO	neutrální	ANO	kvalitní	ANO
0	0	0	0	0	0	0	0	0	0	0	0	0	0	0 ANO	velmi kvalitní	NE	-	NE	-	NE	-	ANO	velmi kvalitní	ANO
0	12	7	23	6	36	24	8	2	6	21	1	1	3	3 ANO	velmi kvalitní	ANO	kvalitní	ANO	velmi kvalitní	ANO	kvalitní	ANO	velmi kvalitní	ANO
0	0	0	0	0	0	0	0	0	0	1	0	0	0	0 NE		NE	-	ANO	neutrální	ANO	kvalitní	NE	-	ANO
0	0	0	0	0	0	0	0	0	0	0	0	0	0	0 ANO	kvalitní	ANO	kvalitní	ANO	kvalitní	NE	-	NE	-	ANO
0	0	0	0	0	0	0	0	0	0	0	0	0	0	0 ANO	kvalitní	ANO	neutrální	ANO	kvalitní	NE	-	ANO	velmi kvalitní	ANO
0	1	1	1	0	0	1	0	0	0	5	0	4	1	1 ANO	neutrální	ANO	neutrální	ANO	neutrální	ANO	neutrální	ANO	kvalitní	ANO
0	1	0	0	0	0	0	0	0	0	1	0	0	0	0 ANO	neutrální	NE	-	NE	-	ANO	nekvální	ANO	kvalitní	ANO
0	1	1	3	1	0	2	1	0	4	9	1	2	5	5 ANO	kvalitní	ANO	kvalitní	ANO	kvalitní	ANO	kvalitní	ANO	kvalitní	ANO
0	0	0	0	0	0	0	0	0	0	0	0	0	0	0 NE		NE	-	NE	-	ANO	neutrální	NE	-	ANO
0	0	0	0	0	0	0	0	0	0	0	0	0	0	0 ANO	neutrální	ANO	kvalitní	NE	-	N/A	N/A	ANO	velmi kvalitní	ANO
0	0	0	0	0	0	0	0	0	0	0	0	0	0	0 ANO	kvalitní	ANO	velmi kvalitní	ANO	kvalitní	N/A	N/A	ANO	velmi kvalitní	ANO
0	0	0	0	0	0	0	0	0	0	1	0	0	1	1 ANO	kvalitní	ANO	kvalitní	ANO	neutrální	ANO	neutrální	ANO	velmi kvalitní	ANO
0	1	0	0	0	0	0	0	0	0	0	0	0	0	0 ANO	neutrální	NE	-	NE	-	ANO	neutrální	ANO	kvalitní	ANO
0	0	0	0	0	0	1	0	0	0	1	0	1	1	1 ANO	nekvální	ANO	kvalitní	ANO	nekvální	ANO	nekvální	ANO	kvalitní	ANO
0	0	0	0	0	0	0	0	0	0	0	0	0	0	1 ANO	velmi kvalitní	ANO	neutrální	ANO	neutrální	ANO	neutrální	ANO	velmi kvalitní	ANO
0	0	0	0	0	0	0	0	0	0	0	0	0	0	0 ANO	kvalitní	NE	-	NE	-	ANO	neutrální	ANO	velmi kvalitní	ANO
0	1	0	0	0	0	0	0	0	0	0	1	1	0	0 ANO	nekvální	ANO	neutrální	ANO	nekvální	NE	-	ANO	kvalitní	ANO
0	0	0	0	0	0	0	0	0	1	0	1	1	0	0 ANO	kvalitní	ANO	kvalitní	ANO	neutrální	ANO	velmi nekvální	NE	-	ANO
0	1	1	1	0	0	1	0	0	1	2	0	4	1	1 ANO	neutrální	ANO	velmi nekvální	ANO	nekvální	ANO	neutrální	ANO	neutrální	ANO
0	0	0	0	0	0	0	0	0	0	0	0	2	0	0 ANO	kvalitní	ANO	nekvální	ANO	neutrální	ANO	neutrální	ANO	kvalitní	ANO
0	1	1	1	1	1	2	1	0	0	1	0	0	0	0 ANO	kvalitní	ANO	velmi kvalitní	ANO	kvalitní	NE	-	ANO	velmi kvalitní	ANO
0	0	0	0	0	0	0	0	0	0	1	0	0	0	0 ANO	velmi kvalitní	ANO	velmi kvalitní	ANO	velmi kvalitní	NE	-	ANO	velmi kvalitní	ANO
0	0	0	0	0	0	0	0	0	0	0	0	0	0	0 ANO	kvalitní	ANO	kvalitní	ANO	kvalitní	ANO	neutrální	ANO	neutrální	ANO
0	0	0	0	0	0	0	0	0	0	0	0	0	0	1 ANO	kvalitní	NE	-	NE	-	ANO	kvalitní	NE	-	ANO
0	0	0	0	0	0	0	0	0	0	1	0	1	0	0 ANO	neutrální	ANO	kvalitní	ANO	neutrální	ANO	neutrální	NE	-	ANO
0	0	0	0	0	0	0	0	0	0	0	0	0	0	0 ANO	N/A	V přípravě	-	V přípravě	-	N/A	-	NE	-	ANO
0	0	0	0	0	0	0	0	0	0	0	0	0	0	0 ANO	N/A	NE	-	NE	-	N/A	N/A	NE	-	ANO
0	0	0	0	0	0	0	0	0	0	0	0	0	0	0 ANO	velmi nekvální	NE	-	ANO	nekvální	N/A	N/A	NE	-	ANO
0	0	0	0	0	0	0	0	0	0	0	0	0	0	0 NE		NE	-	ANO	neutrální	ANO	neutrální	NE	-	ANO
0	0	0	0	0	0	0	0	0	0	0	0	0	0	0 NE		NE	-	ANO	nekvální	NE	-	NE	-	ANO
0	0	0	0	0	0	0	0	0	0	0	0	0	0	0 NE		NE	-	ANO	neutrální	ANO	neutrální	NE	-	ANO
0	0	0	0	0	0	0	0	0	0	0	0	0	0	0 ANO	velmi kvalitní	ANO	velmi kvalitní	ANO	velmi kvalitní	ANO	velmi kvalitní	NE	-	ANO
0	1	0	0	0	0	0	0	0	0	1	0	0	1	1 ANO	nekvální	ANO	kvalitní	ANO	neutrální	NE	-	NE	-	ANO

kvalita internetu	internet provozovaný obcí (ano / ne)	forma provozování internetu	pokrytí mobilní sítí (ano / ne)	kvalita signálu	kvalita komunikací	vlaková zastávka (ano / ne) - vzdálenost v km	autobusová zastávka (ano / ne)	počet spojů do JH - všední den (0-1 přestup)	počet spojů do JH - víkend a svátek	využití veřejné dopravy obyvateli	obecní rozhlas (ano / ne)	služebna policie (ano / ne)	poštovní služby (ano / ne)	kulturní dům/středisko/sál (ano / ne)	kvalita zázemí kulturního střediska	veřejná knihovna vč. poboček (ano / ne)	galerie / muzeum (ano / ne)	obchod - potraviny (ano / ne)	Sběrný dvůr odpadů (ano / ne)	solární elektrárny (počet)	malé vodní elektrárny (počet)
kvalitní	N/A	N/A	ANO	kvalitní	N/A	ANO (0)	ANO	11	5	N/A N/A	NE	NE	N/A	N/A	NE	NE	ANO (mimo neděle)	NE	-	-	
kvalitní	ANO	veřejně přístupný	ANO	kvalitní	neutrální	ANO (0)	ANO	11	4	0 - 20 % ANO	NE	ANO	ANO	nekvální	NE	NE	ANO (mimo neděle)	NE	-	-	
kvalitní	NE	-	ANO	kvalitní	neutrální	NE (7,5)	ANO	7	2	0 - 20 % ANO	NE	NE	ANO	neutrální	NE	NE	ANO (3 dny v týdnu)	NE	-	-	
kvalitní	N/A	N/A	ANO	velmi nekvální	N/A	NE (12)	ANO	4	0	N/A N/A	NE	NE	N/A	N/A	NE	NE	NE	NE	-	-	
kvalitní	ANO	veřejně přístupný	ANO	kvalitní	kvalitní	NE (12)	ANO	7	0	21 - 40 % ANO	NE	ANO	ANO	neutrální	ANO	NE	ANO (každý den)	NE	-	-	
nekvální	NE	-	ANO	nekvální	velmi nekvální	NE (1,2)	ANO	11	6	0 - 20 % ANO	NE	NE	ANO	neutrální	ANO	NE	ANO (mimo neděle)	NE	-	1	
kvalitní	N/A	N/A	ANO	kvalitní	N/A	NE (6)	ANO	10	0	N/A N/A	NE	NE	N/A	N/A	ANO	NE	ANO (mimo neděle)	NE	-	-	
velmi kvalitní	N/A	N/A	ANO	kvalitní	N/A	NE (7,2)	ANO	12	3	N/A N/A	NE	ANO	N/A	N/A	NE	NE	ANO (mimo neděle)	NE	-	-	
kvalitní	ANO	veřejně přístupný	ANO	kvalitní	kvalitní	NE (3)	ANO	13	4	41 - 60 % NE	NE	ANO	ANO	neutrální	NE	NE	ANO (mimo neděle)	NE	-	-	
kvalitní	ANO	wi-fi, optický kabel, veř. přístupný	ANO	kvalitní	neutrální	ANO (0)	ANO	13	9	21 - 40 % ANO	ANO	ANO	ANO	neutrální	ANO	ANO	ANO (každý den)	NE	-	1 -	
kvalitní	ANO	wi-fi, veřejně přístupný	ANO	kvalitní	velmi nekvální	NE (13)	ANO	5	1	21 - 40 % ANO	NE	ANO	ANO	neutrální	NE	ANO	ANO (mimo neděle)	NE	-	-	
neutrální	NE	-	ANO	kvalitní	neutrální	NE (4,8)	ANO	7	0	0 - 20 % NE	NE	NE	ANO	kvalitní	NE	NE	NE	NE	-	-	
kvalitní	ANO	veřejně přístupný	ANO	neutrální	kvalitní	NE (11)	ANO	10	0	0 - 20 % ANO	NE	NE	NE	ANO	ANO	NE	NE	NE	-	-	
nekvální	ANO	veřejně přístupný	ANO	neutrální	neutrální	NE (12)	ANO	8	2	0 - 20 % ANO	NE	NE	ANO	neutrální	ANO	NE	ANO (pracovní dny)	NE	-	1	
kvalitní	ANO	veřejně přístupný	ANO	kvalitní	velmi nekvální	NE (9,3)	ANO	10	0	0 - 20 % ANO	NE	NE	ANO	kvalitní	NE	NE	NE	NE	-	-	
kvalitní	ANO	veřejně přístupný	ANO	kvalitní	nekvální	NE (6,4)	ANO	11	1	21 - 40 % ANO	NE	NE	ANO	nekvální	NE	ANO	ANO (každý den)	NE	-	-	
kvalitní	ANO	wi-fi, veřejně přístupný	ANO	kvalitní	nekvální	ANO (0)	ANO	12	6	0 - 20 % ANO	NE	NE	NE		NE	NE	NE	NE	-	-	
kvalitní	N/A	N/A	ANO	kvalitní	N/A	NE (10)	ANO	7	0	N/A N/A	NE	NE	N/A	N/A	ANO	NE	NE	NE	-	-	
kvalitní	ANO	veřejně přístupný	ANO	kvalitní	neutrální	NE (1,7)	ANO	13	4	0 - 20 % ANO	NE	NE	NE		ANO	NE	ANO (každý den)	NE	-	-	
kvalitní	ANO	veřejně přístupný	ANO	kvalitní	nekvální	NE (6,7)	ANO	7	0	21 - 40 % ANO	NE	NE	ANO	neutrální	ANO	NE	ANO (mimo neděle)	NE	-	-	
velmi kvalitní	ANO	wi-fi, veřejně přístupný	ANO	velmi kvalitní	kvalitní	ANO (1,3)	ANO	35	9	0 - 20 % NE	NE	ANO	ANO	neutrální	ANO	NE	ANO (mimo neděle)	NE	-	2	1
neutrální	ANO	veřejně přístupný	ANO	nekvální	neutrální	NE (8)	ANO	7	3	0 - 20 % ANO	NE	NE	ANO	kvalitní	ANO	NE	NE	NE	-	-	
velmi kvalitní	ANO	veřejně přístupný	ANO	velmi kvalitní	kvalitní	ANO (0)	ANO	-	-	0 - 20 % ANO	ANO	ANO	ANO	kvalitní	ANO	ANO	ANO (každý den)	ANO	-	3	4
neutrální	ANO	veřejně přístupný	ANO	nekvální	kvalitní	NE (2,1)	ANO	6	0	0 - 20 % ANO	NE	NE	NE		NE	NE	NE	NE	-	-	
kvalitní	NE	-	ANO	kvalitní	neutrální	NE (4,7)	ANO	10	1	0 - 20 % NE	NE	NE	ANO	kvalitní	NE	NE	ANO (každý den)	NE	-	-	
neutrální	ANO	veřejně přístupný	ANO	neutrální	velmi kvalitní	NE (5,7)	ANO	8	0	21 - 40 % ANO	NE	NE	ANO	velmi kvalitní	ANO	NE	NE	NE	-	-	
kvalitní	ANO	wi-fi, veřejně přístupný	ANO	neutrální	neutrální	ANO (2,6)	ANO	24	10	21 - 40 % ANO	NE	ANO	ANO	neutrální	ANO	NE	ANO (každý den)	ANO	-	1 -	
neutrální	ANO	veřejně přístupný	ANO	kvalitní	nekvální	NE (7)	ANO	12	1	41 - 60 % ANO	NE	ANO	ANO	neutrální	NE	NE	ANO (mimo neděle)	ANO	-	-	
neutrální	ANO	veřejně přístupný	ANO	kvalitní	neutrální	ANO (0)	ANO	15	6	21 - 40 % ANO	ANO	ANO	ANO	velmi kvalitní	ANO	NE	ANO (mimo neděle)	ANO	-	-	
nekvální	ANO	veřejně přístupný	ANO	kvalitní	neutrální	NE (6,5)	ANO	6	2	0 - 20 % ANO	NE	NE	NE		NE	NE	ANO (mimo neděle)	NE	-	-	
velmi kvalitní	N/A	N/A	ANO	velmi kvalitní	N/A	NE (4)	ANO	12	1	N/A N/A	NE	NE	N/A	N/A	ANO	NE	NE	NE	-	-	
velmi kvalitní	N/A	N/A	ANO	kvalitní	N/A	ANO (1,6)	ANO	13	6	N/A N/A	NE	NE	N/A	N/A	ANO	NE	NE	NE	-	-	
neutrální	ANO	veřejně přístupný	ANO	kvalitní	neutrální	NE (5,1)	ANO	6	0	21 - 40 % ANO	NE	ANO	ANO	neutrální	ANO	NE	ANO (mimo neděle)	ANO	-	-	
kvalitní	ANO	veřejně přístupný	ANO	kvalitní	neutrální	ANO (0,6)	ANO	12	5	0 - 20 % ANO	NE	NE	NE	ANO	ANO	NE	ANO (každý den)	NE	-	-	
neutrální	ANO	veřejně přístupný	ANO	neutrální	velmi nekvální	ANO (0)	ANO	35	6	21 - 40 % ANO	NE	NE	NE		NE	NE	NE	NE	-	1 -	
kvalitní	ANO	veřejně přístupný	ANO	kvalitní	veřejně přístupný	NE (6,3)	ANO	8	1	21 - 40 % ANO	NE	ANO	ANO	neutrální	NE	ANO	ANO (mimo neděle)	NE	-	-	
neutrální	ANO	wi-fi	ANO	nekvální	nekvální	NE (10)	ANO	5	0	0 - 20 % ANO	NE	NE	NE		NE	NE	ANO (mimo neděle)	NE	-	-	
kvalitní	NE	-	ANO	velmi nekvální	velmi nekvální	NE (8,2)	ANO	5	1	21 - 40 % ANO	NE	ANO	ANO	neutrální	ANO	NE	ANO (mimo neděle)	NE	-	1	
nekvální	ANO	veřejně přístupný	ANO	nekvální	kvalitní	NE (3,4)	ANO	7	2	0 - 20 % ANO	NE	ANO	NE		NE	NE	ANO (mimo neděle)	NE	-	-	
kvalitní	ANO	veřejně přístupný	ANO	kvalitní	neutrální	NE (5,7)	ANO	17	7	21 - 40 % ANO	NE	ANO	ANO	neutrální	ANO	ANO	ANO (každý den)	ANO	-	2	
kvalitní	ANO	veřejně přístupný	ANO	neutrální	nekvální	ANO (2,4)	ANO	14	4	0 - 20 % ANO	NE	NE	NE		ANO	NE	ANO (každý den)	NE	-	-	
velmi kvalitní	ANO	wi-fi, veřejně přístupný	ANO	kvalitní	neutrální	NE (6,2)	ANO	15	6	0 - 20 % ANO	ANO	ANO	NE		ANO	NE	ANO (každý den)	NE	-	-	
kvalitní	ANO	wi-fi	ANO	velmi kvalitní	kvalitní	NE (10,2)	ANO	5	0	0 - 20 % ANO	NE	NE	NE		NE	NE	NE	NE	-	-	
velmi kvalitní	ANO	veřejně přístupný	ANO	velmi kvalitní	neutrální	NE (2)	ANO	7	0	21 - 40 % ANO	NE	NE	ANO	neutrální	NE	NE	ANO (mimo neděle)	ANO	-	-	
kvalitní	ANO	veřejně přístupný	ANO	kvalitní	nekvální	NE (10)	ANO	4	0	0 - 20 % ANO	NE	NE	NE		NE	NE	NE	NE	-	-	
kvalitní	ANO	veřejně přístupný	ANO	neutrální	veřejně přístupný	NE (7)	ANO	12	0	0 - 20 % ANO	NE	ANO	ANO	kvalitní	ANO	NE	ANO (mimo neděle)	NE	-	-	
N/A	N/A	N/A	ANO	N/A	N/A	ANO (1)	ANO	19	6	N/A N/A	NE	NE	N/A		NE	NE	NE	NE	-	-	
N/A	N/A	N/A	ANO	N/A	N/A	NE (9)	ANO	3	0	N/A N/A	NE	NE	N/A		N/A	NE	NE	NE	-	-	
velmi kvalitní	ANO	veřejně přístupný, optický kabel	ANO	kvalitní	nekvální	NE (12)	ANO	4	2	0 - 20 % ANO	NE	NE	ANO	velmi nekvální	ANO	NE	ANO (mimo neděle)	NE	-	-	
neutrální	ANO	veřejně přístupný	ANO	neutrální	nekvální	NE (13)	ANO	2	1	0 - 20 % ANO	NE	NE	ANO	nekvální	ANO	NE	ANO (vybrané dny)	NE	-	-	
neutrální	ANO	veřejně přístupný	ANO	neutrální	nekvální	NE (6)	ANO	2	0	21 - 40 % ANO	NE	NE	NE	-	ANO	NE	NE	NE	-	-	
kvalitní	NE	-	ANO	kvalitní	neutrální	NE (12)	ANO	1	0	0 - 20 % ANO	NE	NE	NE	-	NE		NE	NE	-	-	
kvalitní	ANO	veřejně přístupný	ANO	kvalitní	kvalitní	NE (4)	ANO	2	0	41 - 60 % ANO	NE	NE	ANO	neutrální	NE	NE	NE	NE	-	-	
neutrální	ANO	veřejně přístupný, wi-fi	ANO	velmi kvalitní	nekvální	NE (9)	ANO	6	1	21 - 40 % ANO	NE	ANO	NE	-	ANO	NE	ANO (mimo neděle)	ANO	-	-	

větrné elektrárny (počet)	sběrné místo bioodpadu (počet)	územně plánovací dokumentace (ano = rok / ne)	strategický dokument obce (ano / ne)	Naučná trasa/stezka	Lyžařský vlek / areál	Rekreační vodní plocha / koupaliště	Nemovitá kulturní památka	NKP	TIC	MPR / MPZ / VPR / VPZ	bazén / aquapark	koupaliště (jiné - počet)	plesy/zábavy/diskoték y (počet za rok)	trhy a poutě (počet za rok)	náboženské akce (počet za rok)	jiné akce (počet za rok)	SOKOL/ORE L (ano / ne)	SDH (ano / ne / počet)	Myslivecké sdružení (ano / ne)	Jiná sdružení (ano / ne)	jiné portovní spolky (počet)	divadelní spolek, hudební těleso apod. (počet)	hřiště (počet)
-		ANO (2013)	NE	0	0	0	2	0	0 -		0	0 tan ano		0	0	0	0	1	0	0	0	0	0
-	1	ANO (2006)	NE	0	0	2	7	0	0 -		0	0	3	0	26	2	0	0	0	0	0	0	1
-	-	ANO (2009)	NE	0	0	0	3	0	0 -		0	0 tan ano		0	0	1	0	1	0	0	0	0	0
-	-	NE	NE	0	0	0	4	0	0 -		0	0 tan ano		1	0	0	1	1	0	0	0	0	0
-	-	NE	NE	0	0	0	4	0	0 -		0	0	2	1	0	3	0	1	0	0	0	0	0
-	-	ANO (2005)	NE	0	0	0	12	0	0 -		0	0	5	0	54	0	0	1	1	0	1	0	1
-	-	ANO (2004)	NE	0	0	1	2	0	0 -		0	1 tan ano		0	0	3	0	1	1	0	2	0	1
-	-	ANO (2004)	NE	0	1	1	13	1	0 -		0	0 tan ano		0	0	5	1	1	0	1	1	0	0
-	-	NE	NE	0	0	0	7	0	0 -		0	0	2	0	0	3	0	0	0	0	0	0	1
-	-	ANO (2009)	ANO (Strategický plán města Dačice)	0	0	0	47	1	1 MPZ		1	1 tan ano		2	0	1	1	1	1	4	3	2	1
-	-	ANO (2011)	NE	0	0	0	9	0	0 -		0	0 tan ano		0	0	0	1	1	1	1	1	3	1
-	-	ANO (2014)	NE	0	0	0	3	0	0 -		0	0	1	0	0	1	0	0	0	0	0	0	0
-	-	ANO (2002)	NE	0	0	0	0	0	0 -		0	0	0	0	0	0	0	1	0	0	0	0	1
-	-	ANO (2005)	NE	0	0	0	1	1	0 -		0	0	0	0	0	0	0	1	0	0	0	0	1
-	-	ANO (2014)	NE	0	0	0	0	0	0 -		0	0 tan ano		0	0	0	0	1	0	1	0	0	0
-	-	ANO (2013)	NE	0	1	0	1	0	0 -		0	0 tan ano		0	0	3	0	1	0	0	0	0	0
-	-	ANO (2009)	NE	0	0	0	1	0	0 -		0	0 tan ano		0	0	4	0	1	0	0	2	0	1
-	-	NE	NE	0	0	0	3	0	0 -		0	0	0	0	0	0	0	1	0	1	0	0	0
-	-	ANO (2005)	NE	0	0	0	5	0	0 VPZ		0	0 tan ano		1	0	3	0	1	1	1	1	0	1
-	-	ANO (2005)	NE	0	0	0	2	0	0 -		0	0	7	1	52	5	0	1	0	0	0	1	1
-	-	ANO (2004)	NE	0	0	0	6	0	0 -		0	1 tan ano		1	0	0	1	1	1	2	1	2	1
-	-	ANO (2006)	NE	0	0	0	2	0	0 -		0	0	10	0	0	4	0	1	0	0	0	0	0
-	-	ANO (2014)	ANO (Program rozvoje města JH)	1	0	2	219	1	1 MPR		1	2 tan ano		5	0	1	1	1	1	8	8	4	3
-	-	ANO (2008)	NE	0	0	0	2	0	0 -		0	0	0	0	0	1	0	1	0	0	0	1	0
-	-	ANO (2010)	NE	0	0	0	2	0	0 -		0	0	4	0	53	4	0	1	1	1	2	1	1
-	-	ANO (2012)	NE	0	0	0	5	0	0 -		0	0	0	1	0	2	0	1	0	0	0	0	0
-	-	ANO (2008)	ANO (Místní program obnovy venkova)	0	0	2	14	0	0 -		0	1	5	0	0	3	0	1	0	2	1	0	1
-	-	ANO (2012)	NE	0	0	0	4	0	0 -		0	0 tan ano		0	0	3	1	1	1	1	1	3	1
-	5	ANO (2010)	ANO (Program rozvoje Novobystřicka)	3	1	5	33	0	1 MPZ		0	0 tan ano		0	0	4	0	1	0	1	1	1	1
-	-	ANO (2005)	NE	0	0	0	2	0	0 -		0	0 tan ano		0	0	2	0	0	0	0	0	2	0
-	-	ANO (2010)	NE	0	0	0	0	0	0 -		0	0	0	0	0	1	0	1	0	1	0	0	0
-	-	ANO (2004)	NE	0	0	0	2	0	0 -		0	0 tan ano		0	0	1	0	1	1	0	1	0	1
-	-	ANO (2012)	NE	1	0	0	10	0	0 -		0	0	6	4	0	2	0	6	1	2	1	0	0
-	-	ANO (2004)	NE	0	0	0	6	0	0 -		0	0 tan ano		0	0	3	0	1	1	0	2	0	1
-	-	ANO (2006)	NE	0	0	0	7	0	0 -		0	0	3	0	8	4	0	1	0	0	0	0	1
-	-	ANO (2009)	NE	0	0	0	3	0	0 -		0	0 tan ano		1	0	3	0	1	0	1	0	0	0
-	-	ANO (2013)	NE	0	0	0	0	0	0 -		0	0 dis ano		0	0	0	0	0	0	0	0	0	0
-	-	ANO (2013)	NE	0	0	0	14	0	0 -		0	1	5	1	52	0	0	1	1	2	1	0	1
-	-	ANO (2014)	NE	0	0	1	12	0	0 -		0	0	13	0	1	1	1	1	0	0	1	0	1
-	-	ANO (2010)	ANO (Místní program obnovy venkova)	0	0	0	10	0	0 -		0	0	31	1	105	6	0	1	0	11	5	2	1
-	-	ANO (2004)	NE	0	0	0	5	0	0 -		0	0	0	0	0	2	0	1	1	1	0	0	1
-	-	ANO (2006)	NE	1	1	0	9	0	0 -		0	1	3	2	0	2	1	1	1	6	3	2	1
-	-	ANO (2013)	NE	0	0	0	2	0	0 -		0	0 tan ano		0	0	0	0	1	0	0	0	0	0
-	-	ANO (2013)	NE	0	0	0	1	0	0 -		0	0 tan ano		0	0	0	0	1	0	0	0	0	0
-	-	ANO (2012)	NE	0	0	0	0	0	0 -		0	0	0	1	0	2	0	1	0	0	0	0	1
-	-	ANO (2012)	NE	0	0	1	7	0	0 -		0	0	10	0	0	2	0	1	1	1	0	0	1
-	-	ANO (2010)	NE	0	0	0	0	0	0 -		0	0	3	1	1	1	0	1	0	0	0	0	0
-	-	ANO (2006)	NE	0	0	0	0	0	0 -		0	0	1	1	0	0	0	1	0	0	0	0	0
-	-	ANO (2009)	NE	0	0	0	3	0	0 -		0	0	5	3	0	0	0	1	1	2	0	0	1
-	-	ANO (2009)	NE	0	0	0	0	0	0 -		0	0	3	1	0	1	0	1	0	0	0	1	1
-	-	ANO (2009)	NE	0	0	0	0	0	0 -		0	0	6	1	0	0	0	1	0	0	0	0	1
-	-	ANO (2011)	NE	0	0	0	2	0	0 -		0	0	2	2	0	0	0	0	1	0	0	0	1
-	-	ANO (2014)	NE	0	0	1	1	0	0 -		0	0	2	1	0	0	0	1	1	0	0	0	1
-	1	ANO (2010)	NE	0	0	1	9	0	0 -		0	0	10	1	0	0	1	1	1	1	0	0	1

dětské hřiště (počet)	tělocvična, hala (počet)	golf (počet)	jiný sportovní areál (počet)	Sociálně vyloučená lokalita (počet)	zvláště chráněná území (ha)	KES	PÚ (JPÚ, KPÚ, nic)	Ekologické zemědělství (počet subjektů)	ÚSES - regionální biocentrum
0	0	0	0		0	0	1,06 -	0	0
1	0	0	0		0	Jednotlivý strom	1,01 JPU	0	1
0	0	0	0		0		1 KPU	0	0
0	0	0	0		0		0,63 -	0	0
1	1	0	0		0		0,34 JPU	1	0
0	1	0	1		0	214	0,85 JPU	0	1
1	0	0	2		0		0,47 -	0	0
1	1	0	1		0	památné stromy	0,8 JPU	2	1
0	0	0	0		0	380	1,17 JPU	0	1
2	6	0	8		0	170	0,31 JPU	23	1
0	1	0	0		0	památný strom	1,08 -	0	0
0	0	0	0		0		1,29 KPU	0	0
1	0	0	0		0	památné stromy	1,96 KPU	0	0
0	2	0	1		0		0,89 -	0	1
0	0	0	0		0		1,05 JPU	0	1
0	0	0	1		0	památné stromy	1,99 -	0	1
0	0	0	0		0		1,51 -	0	1
1	0	0	1		0	památný strom	0,75 KPU	0	0
0	0	0	0		0	561	0,41 -	0	0
1	0	0	1		0		1,02 -	0	1
1	1	0	1		0	22,7	1,15 -	0	0
0	0	0	1		0		0,8 KPU	1	0
20	9	0	5		1 - 2	památné stromy	0,54 JPU	5	1
1	0	0	0		0	památný strom	0,81 -	0	0
1	0	0	2		0	stromořadí	1,01 -	0	0
0	0	0	0		0	památné stromy	0,96 -	0	0
1	1	0	2		0	16,5	2,08 -	1	0
0	2	0	2		0	památné stromy	1,35 JPU	0	0
2	2	1	6		0	201	1,2 JPU	3	1
0	0	0	0		0	8	1,05 -	0	0
0	0	0	0		0	památný strom	0,22 -	0	0
3	0	0	0		0	859	0,8 -		0
8	0	0	1		0	3,8	2 -	1	1
0	0	0	1 v několika domech		0	památný strom	0,86 JPU	0	0
1	0	0	0		0	památný strom	1,44 -	0	1
1	0	0	0		0		5	2	0
0	0	0	0		0		0,85 -	0	0
2	1	0	2		0	168	0,88 JPU	2	0
1	2	0	4		0		0,88 -	2	1
1	2	0	3		0	1,6	2,88 -	9	1
1	0	0	3		0	606	3,59 KPU	0	0
2	1	0	0		0	162	0,68 -	1	0
0	0	0	0		0	památný strom	1,06 -	0	1
0	0	0	0		0	3,8	2 JPU	0	0
0	0	0	0		0		0,46 -	0	0
4	1	0	0		0	15	0,42 -	0	1
0	0	0	0		0		1,54 -	0	0
0	0	0	0		0		0,9 nic	0	0
1	0	0	0		0	památný strom	0,7 KPU	0	1
1	0	0	0		0		0,9 KPU k zahájení	0	0
1	0	0	0		0		1,1 nic	0	0
0	0	0	0		0		1,1 nic	0	0
1	0	0	0		0		1 KPU	0	0
2	1	0	0		0		0,9 nic	0	1