



*společný **prostor.**
společný **život.**
společná **cesta.***



Český Západ
místní akční skupina

STRATEGIE KOMUNITNĚ VEDENÉHO MÍSTNÍHO ROZVOJE 2014 – 2020 (2017 – 2023)

ČERVENEC 2017, VERZE 1.6



OPERAČNÍ
PROGRAM
TECHNICKÁ
POMOC



EVROPSKÁ UNIE
EVROPSKÝ FOND PRO REGIONÁLNÍ ROZVOJ
INVESTICE DO VAŠÍ BUDOUCNOSTI



MINISTERSTVO
PRO MÍSTNÍ
ROZVOJ ČR



PLZEŇSKÝ KRAJ



Vznik, činnost a projekty MAS Český Západ dosud podpořili:



Děkujeme.

Zpracovatel: MAS Český Západ, z.s.

Řešitelský team: Jan Dražský Florian
Miroslava Válková
Ing. Jolana Dražská
Ing. Markéta Frouzová

Rešerše podkladů: Petr Janík
Mgr. Zdeňka Kučerová
Miroslava Vlášková
Libuše Zahradníčková, DiS.
Regionální rozvojová agentura Plzeňského kraje, o.p.s.

© 2013-2017, MAS Český Západ, z.s.

OBSAH

metodika.....	4
MÍSTNÍ AKČNÍ SKUPINA.....	5
identifikace nositele strategie.....	5
území působnosti MAS	5
základní charakteristiky území.....	6
historie místního partnerství	9
ANALYTICKÁ ČÁST.....	11
obyvatelstvo	11
infrastruktura	20
vybavenost obcí a služby.....	24
životní prostředí	29
život v obcích.....	33
podnikání výroba, zaměstnanost (ekonomika).....	35
školství.....	42
turistický ruch.....	46
SWOT analýza	48
analýza problémů a potřeb.....	50
STRATEGICKÁ ČÁST	52
strategické, specifické cíle (priority), opatření a aktivity	53
hierarchie cílů, měřitelné indikátory.....	63
integrované a inovativní prvky.....	65
vazba na strategické dokumenty.....	67
akční plán - programové rámce	69
horizontální témata.....	107
IMPLEMENTAČNÍ ČÁST	108
řízení Strategie CLLD	108
implementace Strategie CLLD	110
animační a komunikační aktivity a nástroje.....	114
spolupráce MAS	116
monitoring a evaluace	118

METODIKA

Strategie Komunitně vedeného místního rozvoje (SCLLD) byla zpracována na základě námětů obdržných od členů MAS a veřejnosti, **veřejných diskusních setkání**, která proběhla ve většině obcí a měst v územní působnosti MAS a závěrů dvou **regionálních konferencí** konaných dne 6. 6. 2013 a 5. 11. 2015 ve Stribře.

Samotné zpracování provedl **řešitelský tým** složený z pracovníků MAS a několika externích spolupracovníků, který vedl manažer MAS Jan Florian.

Dokument byl zpracován v souladu se závazným **Metodickým pokynem pro využití integrovaných nástrojů v programovém období 2014-2020** (MPIN), verzi vydanou Ministerstvem pro místní rozvoj dne 10. 11. 2015.

Příprava SCLLD byla podpořena Plzeňským krajem v rámci programu **Podpora místních akčních skupin s působností na území Plzeňského kraje** a Ministerstvem pro místní rozvoj v rámci **Operačního programu Technická pomoc**, spolufinancovaného Evropskou unií.

PŘEHLED ČLENŮ TÝMU PRO PŘÍPRAVU A ZPRACOVÁNÍ STRATEGIE

ŘEŠITELSKÝ TÝM

Jan Dražský Florian, manažer MAS

Miroslava Válová, zakladatelka a první předsedkyně MAS

Ing. Jolana Dražská, asistentka pro evaluaci programu LEADER a přípravu SCLLD

Ing. Markéta Frouzová, asistentka pro realizaci programu LEADER

PODPŮRNÝ TÝM (REŠERŠE PODKLADŮ)

Petr Janík

Mgr. Zdeňka Kučerová

Miroslava Vlášková

Libuše Zahradníčková, DiS.

Regionální rozvojová agentura Plzeňského kraje, o.p.s.

VERZE

verze	Datum	popis
0.1	31. 8. 2014	analytická část k veřejnému připomínkování
0.2	1. 11. 2015	kompletní strategie k veřejnému připomínkování
1.0	17. 12. 2015	schválení Strategie CLLD Valným shromážděním členů MAS
1.1	31. 3. 2016	upravená verze dle aktuálních metodik předložená na MMR
1.2	12. 10. 2016	zpracování připomínek z hodnocení formálních náležitostí a přijatelnosti
1.3	13. 3. 2017	zpracování připomínek z 1. vlny věcného hodnocení
1.4	31. 3. 2017	zpracování připomínek z hodnocení formálních náležitostí a přijatelnosti
1.5	23. 6. 2017	zpracování připomínek z 2. vlny věcného hodnocení PRV a IROP
1.6	12. 7. 2017	zpracování připomínek z hodnocení formálních náležitostí a přijatelnosti

MÍSTNÍ AKČNÍ SKUPINA

IDENTIFIKACE NOSITELE STRATEGIE

Název:	MAS Český Západ, z.s.
IČ:	26659981
DIČ:	CZ 26659981
Právní forma:	zapsaný spolek
Sídlo:	Dům U Haranta, náměstí Kryštofa Haranta 30, 349 53 Bezručice
Statutární zástupce:	Mgr. Edita Šajtošová, ředitelka

ÚZEMÍ PŮSOBNOSTI MAS



MAS celým svým územím leží v **Plzeňském kraji**, v okresech **Tachov** a **Plzeň – sever**.

¹ Údaj k 31. 12. 2014 dle ČSÚ.

ZÁKLADNÍ CHARAKTERISTIKY ÚZEMÍ

MAS Český Západ se nachází v **Plzeňském kraji**, na rozhraní okresů **Tachov a Plzeň – sever**. Celé území lze členit do 4 oblastí - **Konstantinolázeňsko, Stříbrsko, Plánsko a Hracholusky**. Jedná se o příhraniční oblast se **Spolkovou republikou Německo**, konkrétně svobodným státem **Bavorsko**.

MAS Český Západ pokrývá území ORP Stříbro a částečně působí také na území ORP Tachov a ORP Nýřany.

MAS zahrnuje 38 obcí, z nichž většina je sdružena do tří mikroregionů:

- Mikroregion Konstantinolázeňsko: Bezdržice, Cebiv, Černošín, Horní Kozolupy, Kokašice, Konstantinovy Lázně, Lestkov, Olbramov, Záchlumí,
- Mikroregion Stříbrsko: Benešovice, Erpužice, Kladruby, Kostelec, Kšice, Ošelín, Skapce, Stříbro, Sulislav, Svojšín, Sytno, Trpísty, Únehle, Vranov, Zhoř,
- Mikroregion Hracholusky: Hněvnice, Křelovice, Líštany, Pernarec, Pňovany, Plešnice, Újezd nade Mží, Úlice,
- a ostatní obce: Blažim, Čerňovice, Heřmanova Huť, Chodová Planá, Ostrov u Bezdržic a Planá.

Dominantním centrem jižní části MAS a největším městem regionu je **Stříbro** (7 926 obyvatel). Leží v blízkosti dálnice D5 a umožňuje tak rychlé dopravní spojení jak s krajským městem Plzní, tak s hraničním přechodem Rozvadov, německým Norimberkem a dalšími centry v Německu.

Centrem severní části MAS jsou město **Planá u Mariánských Lázní** (5 458 obyvatel) a městy **Chodová Planá** (1 797 obyvatel). Mezi místní spádová centra lze zahrnout ještě města Černošín, Kladruby a obce Heřmanova Huť, Konstantinovy Lázně a Pernarec.

Území MAS má rozlohu **750 km²** a bydlí v něm téměř **30 000 obyvatel**, což představuje hustotu osídlení necelých **40 obyvatel/km²** (průměr Plzeňského kraje je 76 obyvatel/km², průměr České republiky je 133 obyvatel/km²).

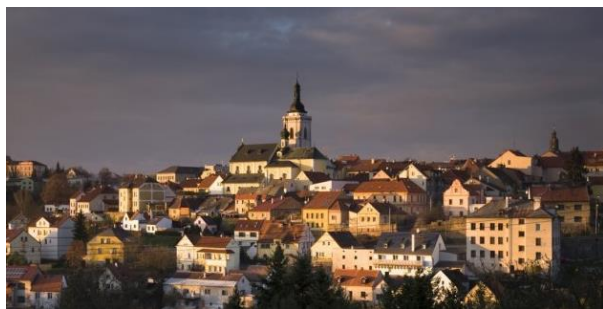

panorama města Stříbra



poutní kostel sv. Anny u Plané



dominanta Konstantinolázeňska – vrch Krasíkov

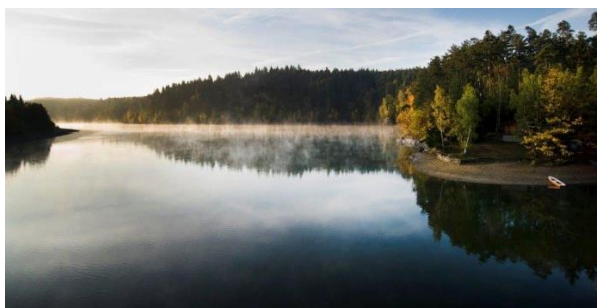

přehrada Hracholusky

HISTORICKÝ VÝVOJ OBLASTI

Nejstarší písemné zmínky o jednotlivých sídlech pocházejí ze zakládací listiny kláštera v Kladrubech, tj. z roku 1115. Ovšem v regionu jsou doloženy i nálezy z doby bronzové (NKP Hradištský vrch, nedávno také Ostrov u Stříbra) i pozdní doby hradištní (NKP Bezemínské hradiště). Naopak nejmladší obcí regionu i celého Plzeňského kraje jsou Konstantinovy Lázně, které byly založeny sedláky z nedaleké Nové Vsi roku až počátkem 19. stol. Přehled o nejstarších prvních zmínkách o jednotlivých obcích udává následující tabulka.

12. stol.	13. stol.	14. stol.	15. stol.	19. stol.					
1115	Benešovice	1205	Pňovany	1316	Ch. Planá	1483	Křelovice	1838	Konst. Lázně
	Cebiv	1219	Čerňovice	1329	Úlice		Ostrov u		
	Heřman. Hut		Pernarec	1352	Kostelec		Bezdužic		
	Hněvnice		Planá	1357	Plešnice				
	Kladruby	1227	Bezdužice	1359	Záchlumí				
	Líštiny		Kokašice	1369	Kšice				
	Skapce	1231	Vranov	1379	Ošelín				
	Sytno	1237	H. Kozolupy						
	Únehle		Olbramov						
1175	Erpužice	1239	Zhoř						
1177	Svojšín	1242	Újezd n. Mží						
1183	Blažim	1251	Trpísty						
1184	Stříbro	1257	Lestkov						
1193	Sulislav	1290	Černošín						

Zdroj: ČSÚ, *Historický lexikon obcí České republiky 1869–2005*

Již za dob vlády posledních Přemyslovců, přicházeli do tohoto regionu němečtí kolonisté, kteří byli pozváni českými panovníky, především aby tak pomohli se zúrodněním horských pohraničních oblastí. Druhou vlnou německé kolonizace bylo osidlování oblastí, poničených třicetiletou válkou v 17. století.

Významnými historickými epochami regionu byl především středověk a to zejména kvůli rozmachu hornické činnosti (zejm. v oblasti Plánska a Stříbrska) a poté baroka, kdy bylo v regionu vystavěno mnoho sakrálních i panských objektů, nejen četné venkovské zámky a především kostely, kaple i sochy, ale např. i velká část kláštera v Kladrubech.

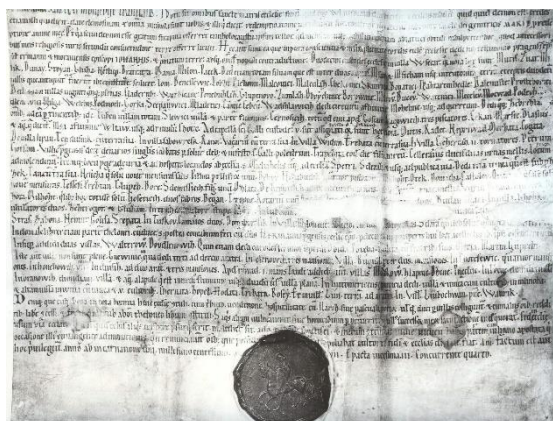

zakládací listina Kladrubského kláštera – falzum, 1115



mapa s vyznačením hranice oblasti Sudet, 1945

Celá oblast byla až do konce 2. světové války osídlena z většiny německým obyvatelstvem (až 90% populace²) a byla tedy součástí Sudet. V důsledku poválečného vývoje došlo v regionu k výměně téměř veškeré populace a ke

² S výjimkou tzv. Sulislavského národnostního ostrůvku, tj. obcí Sulislav, Sytno a Vranov, které si udržely české tradice i českou školu. Sulislavský (nebo také Stříbrský) ostrůvek původně zahrnoval také Milíkov, Těchlovice, Vrbici a Svinnou, kde však postupně převládla německá populace, a také osadu Butov, která zanikla v důsledku budování přehrady Hracholusky. Během II. světové války byla přes výrazný podíl českého obyvatelstva celá oblast zahrnuta do Sudet a většina české populace byla nucena odejít do jižních Čech. Po osvobození se původní čeští obyvatelé mohli vrátit a díky tomu se podařilo navázat na historickou linii českého ostrůvku.

snížení celkového počtu obyvatel až na polovinu stavu před rokem 1930, zanikla také řada obcí³. Nové obyvatelstvo bohužel nemělo téměř žádný vztah k místnímu kulturnímu dědictví ani způsobu tradičního hospodaření. V době komunismu byla celá oblast intenzivně zemědělsky využívána nejen zemědělskými družstvy, ale zejména státními statky, což s sebou neslo zaměstnanost, ale bohužel i devastaci krajiny a památek, jejichž využití bylo často podřízeno právě potřebám intenzivní zemědělské výroby. Porevoluční změna poměrů přinesla nejen soukromé vlastnictví a restituce, které podruhé výrazně zamíchaly s majetkovými poměry v regionu, ale i tržní orientaci (později výrazně ovlivněnou i dotační politikou EU) a tím pádem i změnu způsobu hospodaření nejen v sektoru zemědělství. Neviditelná ruka trhu přesunula pracovní sílu ze zemědělských areálů do továrních a především montážních hal a řada dříve využívaných objektů tak viditelně chátrá. Region se na nové výzvy adaptuje jen pomalu.

Přes to v posledních letech roste počet občanských iniciativ na záchranu různých památkově hodnotných objektů, ale sílí také zájem zemědělců o odpovědnější přístup ke krajině i ke svému okolí obecně, podnikatelé se snaží aktivně hledat nové cesty k rozvoji svého podnikání a také obce postupně přistupují, často za podpory dotací EU, k vytváření lepších životních podmínek pro své obyvatele. Vznikla také nová pracovní místa, především v montážních halách a expedičních centrech podél dálnice D5. Region se pomalu začíná stabilizovat.

PŘÍRODNÍ PODMÍNKY

Region leží na rozhraní podhůří Českého lesa (Podčeskoleské pahorkatiny), Plaské pahorkatiny a Tepelské vrchoviny. Většina území má nadmořskou výšku v rozmezí 400 – 600 m. n. m., s několika vrcholy kolem 700 m. n. m.⁴, především sopečného původu.

Půdy zde patří mezi méně úrodné, pěstují se na nich především technické plodiny a obiloviny, výše položená místa slouží jako pastviny a louky.

Celé území patří do povodí řeky Mže, resp. Berounky. K nejvýznamnějším potokům regionu patří: Tichá, Kosový potok, Hadovka, Úterský potok a Žebrácký potok a Úhlavka. Pro rekreaci je významná zejména přehrada Hracholusky, která ovšem v posledních letech má výrazné problémy s eutrofizací vody a častým výskytem sinic.

Mezi další významné vodní plochy patří rybníky – z těch nejvýznamnějších: Annenský, Labutí, Mýtný, Regent, Sytenský, Vichovský, Výrovský a Zaječí. Pro rekreaci jsou využívány také zatopené lomy – Hradištský vrch a Pavlovický lom.

Klima je zde mírně teplé, charakterizované dlouhou zimou a krátkým létem. Průměrná roční teplota je 7,5 °C, průměrné množství srážek 500 - 600 mm.

SHODNÉ ZNAKY ÚZEMÍ

Území je do značné míry poznamenáno historickým vývojem od roku 1945. Celý region je hospodářsky slabou lokalitou⁵, s velkým množstvím kulturních a přírodních památek. Území MAS je velice nízké zalidněným územím, což s sebou přináší problémy s dostupností služeb i pracovních příležitostí. V sociální oblasti je typické nižší dosažené vzdělání obyvatel, vyšší počet dlouhodobě nezaměstnaných a potenciál pro vznik sociálních problémů. Množství kulturních památek a existence léčebných lázní v regionu vytváří dobré podmínky pro rozvoj turismu, který je však omezen nedostatečnými investicemi, nedostatkem kvalifikovaného personálu a chybějící společnou propagační strategií regionu.

³ Caltov, Dolní Plezom, Domaslavičky, Krasíkov, Milkov, Sticher, Volfštejn, Vitovice, Výškovice, Záhoří, ...

⁴ Mezi nejvýznamnější vrchy regionu patří: Vlčí hora 704 m. n. m., Ovčí vrch 697 m. n. m., Homole 681 m. n. m., Lazurový vrch 650 m. n. m., Krasíkov 632 m. n. m., Skupečský vrch 596 m. n. m., Špičák 595 m. n. m., Vinice 589 m. n. m., Jirná 523 m. n. m. a Křížový vrch 472 m. n. m.

⁵ Okres Tachov se od roku 1992 s menšími přestávkami objevuje na seznamu hospodářsky slabých (problémových) okresů vydávaném Vládou ČR.

HISTORIE MÍSTNÍHO PARTNERSTVÍ

PŘÍPRAVA ZALOŽENÍ MAS A PRVNÍ ROZVOJOVÁ STRATEGIE PRO OBDOBÍ 2004-6

- 2002 první myšlenky **založení místního partnerství** v oblasti **Konstantinolázeňska, Stříbrska a Plánska**
- příprava založení MAS za metodické spolupráce Centra pro komunitní práci západní Čechy a Regionální rozvojové agentury Plzeňského kraje a finanční podpory EU prostřednictvím Nadace rozvoje občanské společnosti v rámci programu Phare
5. 5. 2003 Stříbro, **úvodní konference** za účasti zástupců veřejné správy, podnikatelů i neziskových organizací z celého zvoleného území, ustanovení tematických pracovních skupin
19. 6. – 3. 9. 2003 jednání 9 otevřených **tematických pracovních skupin**
2. 10. 2003 Černošín, představení prvního návrhu rozvojové strategie a návrh pravidel vnitřního fungování MAS
26. 11. 2003 setkání s francouzskými experty na program LEADER Rolandem Hamelem a Christophem Bernardem a zástupci Ministerstva zemědělství ČR
13. 2. 2004 Chodová Planá, představení druhé verze rozvojové strategie spolu s návrhem stanov občanského sdružení Český Západ – Místní partnerství
12. 3. 2004 předání dopracovaných stanov k zaregistrování na Ministerstvo vnitra
31. 3. 2004 Bezručice, **založení občanského sdružení**
- 2004 realizace strategie v programu **LEADER ČR 2004** za podpory Ministerstva zemědělství, podpořeno prvními **5 projektů** částkou 4, 5 mil. Kč
- 2005-6 realizace strategie „*Nezapadne Český Západ?!*“ v rámci programu **LEADER+** pro **10 pilotních MAS v ČR** za podpory **Evropské unie** z Operačního programu Rozvoj venkova a multifunkční zemědělství, ve 3 výzvách podpořeno **20 projektů** částkou 12 mil. Kč
- 2006 realizace strategie v programu **LEADER ČR 2006** za podpory Ministerstva zemědělství, podpořeno **7 projektů** částkou 2,6 mil. Kč
- realizace integrovaného projektu **Mladé nápady pro Český Západ** ve spolupráci s Mikroregionem Konstantinolázeňsko za podpory Ministerstva pro místní rozvoj z programu Podpora obnovy venkova, podpořeno **32 projektů** částkou 4 mil. Kč
14. – 20. 5. 2006 Irsko, týdenní exkurze 22 zástupců MAS do jihozápadního Irska, návštěva 4 MAS, spolufinancováno v rámci projektu Budování absorpční kapacity Plzeňského kraje (BAK)

INTEGROVANÁ ROZVOJOVÁ STRATEGIE ÚZEMÍ (ISÚ) PRO OBDOBÍ 2007-13

- 2006-11 příprava a následná realizace projektu **Obnova vybraných sakrálních památek regionu Český Západ** za podpory **Norských fondů**, podpořeno **5 subprojektů** částkou 36 mil. Kč
28. - 29. 3. 2007 Hamry, **návrh priorit ISÚ 2007-13** na výjezdním jednání Výboru partnerství MAS
12. 4. 2007 Stříbro, **regionální konference** k vyhodnocení a aktualizace rozvojové strategie MAS
25. 4. a 3. 5. 2007 Kladruby, Planá, jednání 6 pracovních skupin k jednotlivým navrženým prioritám
21. 6. 2007 Svojšíň, **schválení návrhové části ISÚ 2007-13**, stanovení limitů pro rozšiřování území působnosti MAS
27. 8. 2007 Čerňovice, schválení **rozšíření území působnosti MAS o Hracholusky**
- 2007 realizace integrovaného projektu **Vzdělané a aktivní děti jako budoucnost regionu Český Západ** za podpory **Nadace Alcoa Fujikura Czech**, podpořeno **5 projektů** částkou 0,9 mil. Kč
20. 3. 2008 Líšťany, **schválení konečné podoby ISÚ 2007-13**
- 2008-10 zavedení značky **Místní výrobek ze západu Čech**
- 2008-14 realizace **Strategického plánu LEADER „Sudety – místo k setkávání“** za podpory **Evropské unie** z Osy IV. LEADER Programu rozvoje venkova ČR, ve 12 výzvách podpořeno **111 projektů** částkou 37 mil. Kč
- realizace **8 projektů národní spolupráce MAS** za podpory **Evropské unie** z Osy IV. LEADER Programu rozvoje venkova ČR ve výši 8,3 mil. Kč

STRATEGIE KOMUNITNĚ VEDENÉHO MÍSTNÍHO ROZVOJE PRO OBDOBÍ 2014-20

6. 6. 2013 Stříbro, **regionální konference** k zahájení přípravy Strategie CLLD 2014-20
14. 5. – 8. 8. 2013 otevřená **diskusní setkání** v jednotlivých obcích MAS
17. 7. 2014 Bezdruzhice, slavnostní otevření **Domu U Haranta**
31. 8. 2014 zveřejnění **prvního návrhu Strategie CLLD** k veřejnému připomínkování
13. 5. 2015 Benešovice, schválení nových **Stanov**, změna názvu a sídla, volba nových orgánů
21. 7. – 15. 10. 2015 otevřené **tematické workshopy** dle zájmových skupin MAS
1. 11. 2015 zveřejnění **druhého návrhu Strategie CLLD** k veřejnému připomínkování
5. 11. 2015 Stříbro, **regionální konference** k dokončení přípravy Strategie CLLD 2014-20
17. 12. 2015 Slavice, **schválení Strategie CLLD 2014-20**

ANALYTICKÁ ČÁST

OBYVATELSTVO

Před rokem 1945 žili na území regionu převážně **němečtí obyvatelé** (až 90% populace), jejich poválečný odsun značně zformoval další demografický vývoj v území. Dosavadní obyvatelé byli nahrazeni dosídlenci z vnitrozemí Čech, ze Slovenska, i Volyňskými Čechy. Kvůli vysídlení sudetských Němců a stěhování českých obyvatel do vnitrozemí došlo během let 1930 - 1950 k poklesu počtu obyvatel o téměř 45%. Dnes je počet obyvatel na úrovni zhruba 60% stavu před válkou.

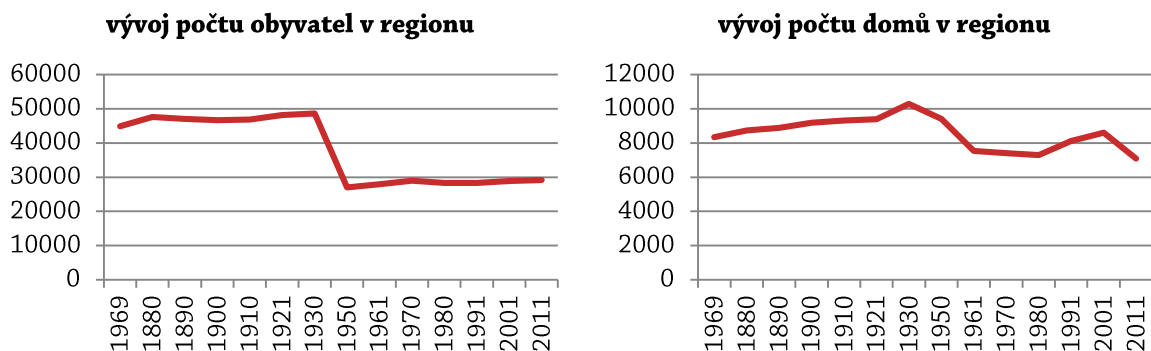

Zdroj: ČSÚ, Historický lexikon obcí České republiky 1869–2005, Sčítání lidu, domů a bytů 2011

Dnešní demografická situace se dá pokládat za **stabilizovanou**, přirozený přírůstek/úbytek i saldo migrace se pohybují v rozmezí +/- 1%.

Tabulka: Vývoj počtu obyvatel v regionu MAS v letech 2008 - 2013

zdroj: ČSÚ, data k 31. 12. daného roku

rok	počet obyvatel	živě narození	zemřelí	přirozený přírůstek / úbytek	přistěhovalí	vystěhovalí	saldo migrace	přírůstek celkem
2008	29 922	305	267	38	1 188	887	301	339
2009	29 870	344	272	72	851	975	-124	72
2010	30 161	349	243	106	1 000	815	185	291
2011	29 841	290	281	9	692	845	-153	-144
2012	29 811	327	279	48	793	871	-78	-30
2013	29 724	294	294	0	718	805	-87	-87

Na relativně stabilizovaný vývoj počtu obyvatel má **přirozená výměna obyvatel** (zastoupení obyvatel do 15 let je 14%, obyvatelstvo mezi 15-64 lety tvoří 72%, obyvatelé nad 65 let 14%). Při pohledu na strom života obyvatel MAS lze pozorovat pouze větší zastoupení mužů nad 65 let, kterých je v této věkové skupině téměř dvojnásobek oproti počtu žen téhož věku.

Migrační pohyb obyvatel v období 2002-2013

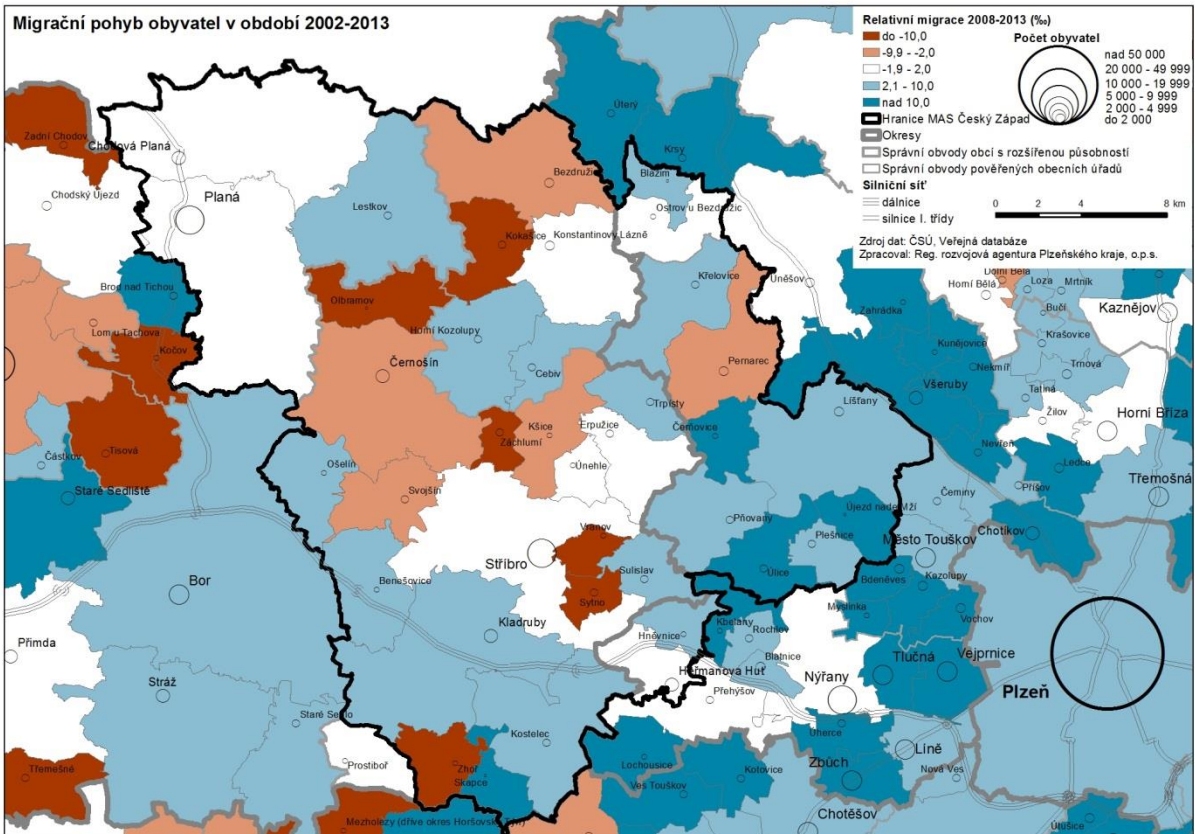

Přirozený pohyb obyvatel v období 2002-2013

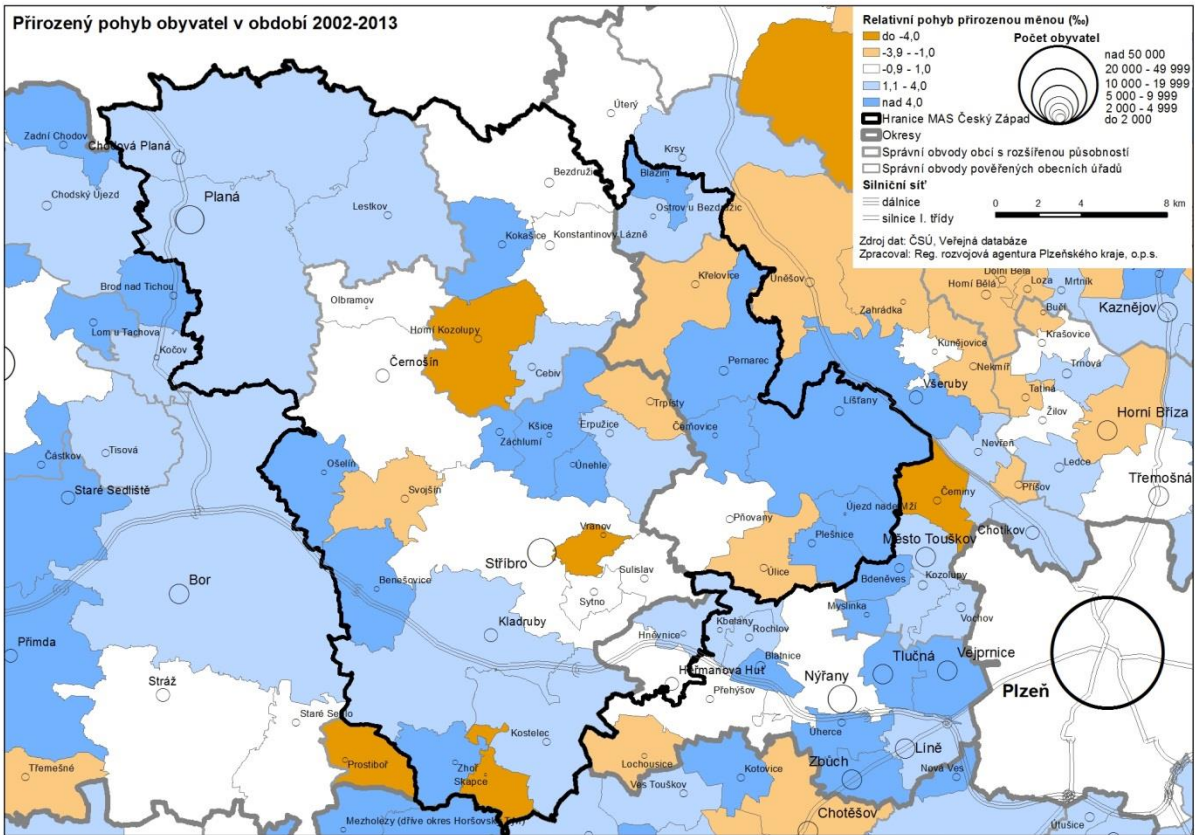

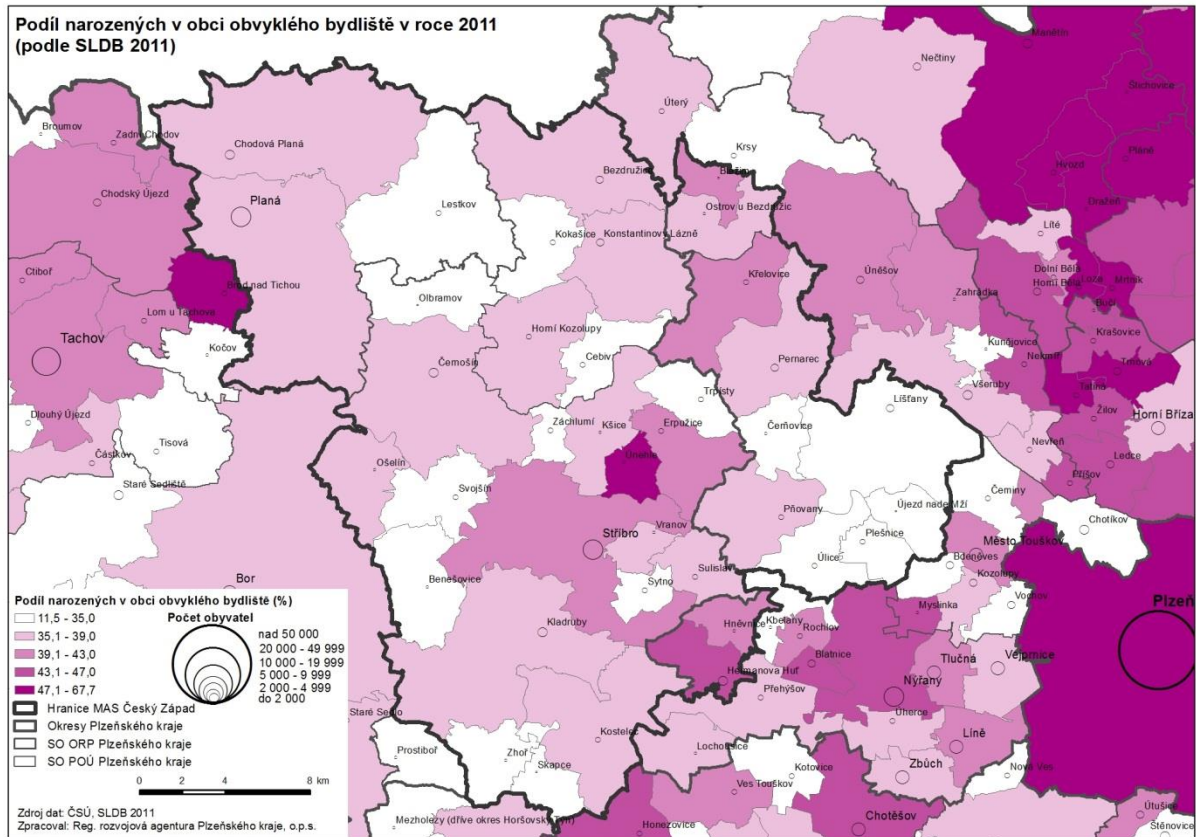
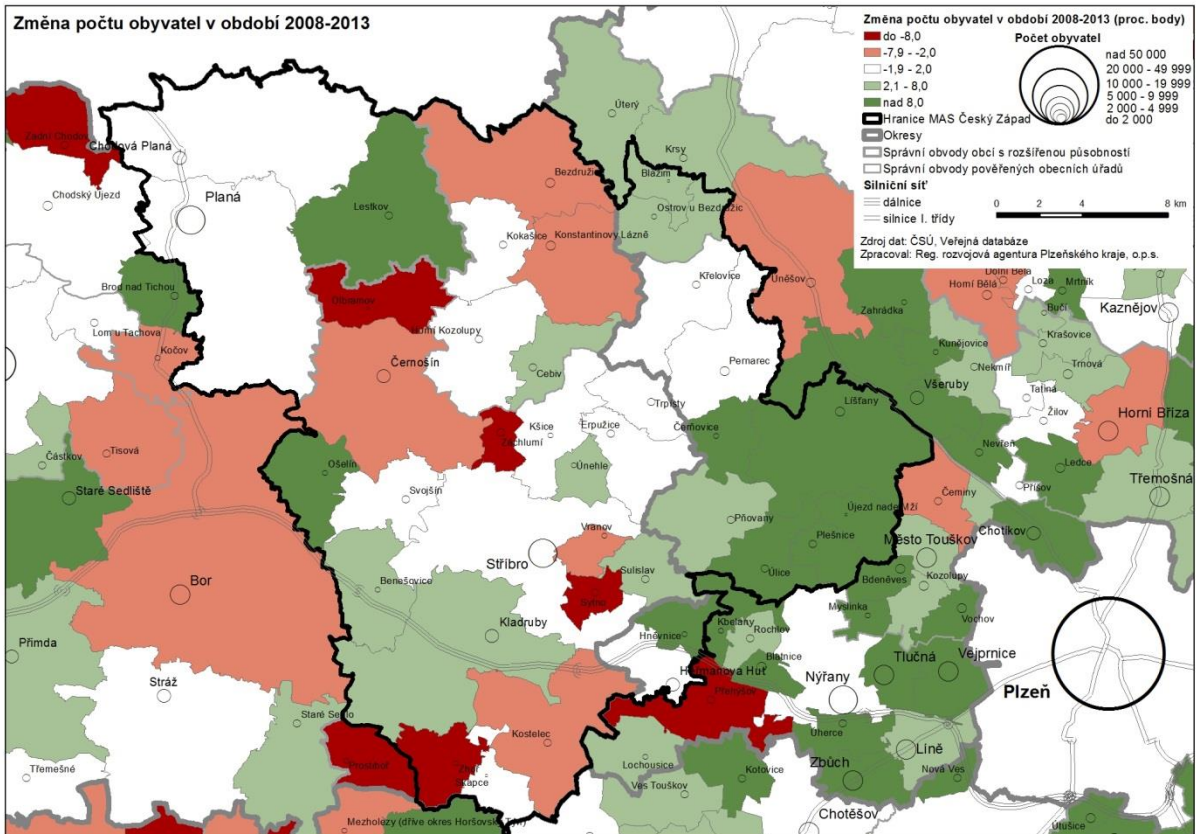

Přehled vývoje počtu obyvatel v obcích od r. 1869 do současnosti

Zdroj: ČSÚ, Historický lexikon obcí České republiky 1869–2005, Sčítání lidu, domů a bytů 2011

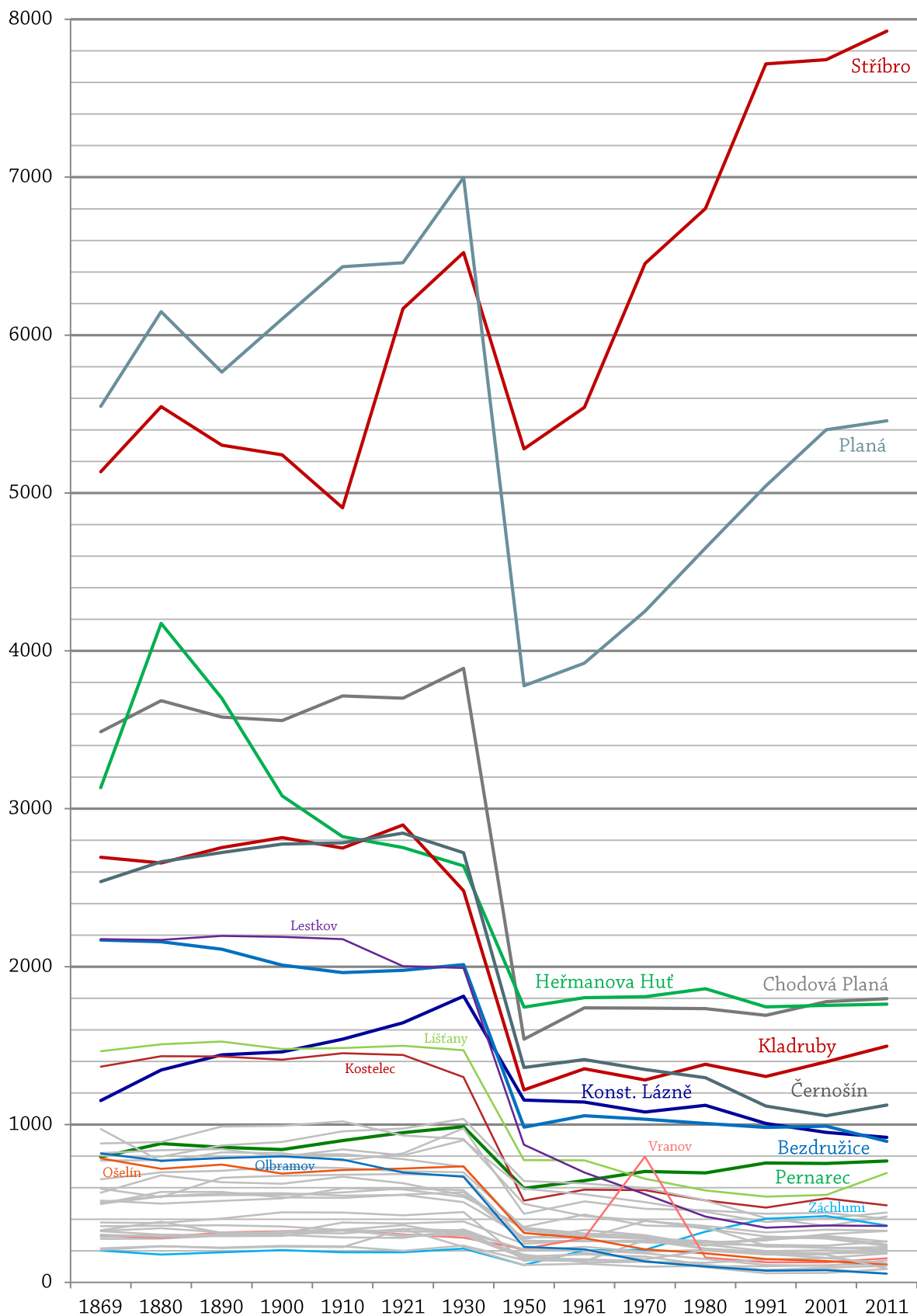

Graf: Strom života obyvatel na území MAS

zdroj: ČSÚ – Sčítání lidu, domů a bytů 2011

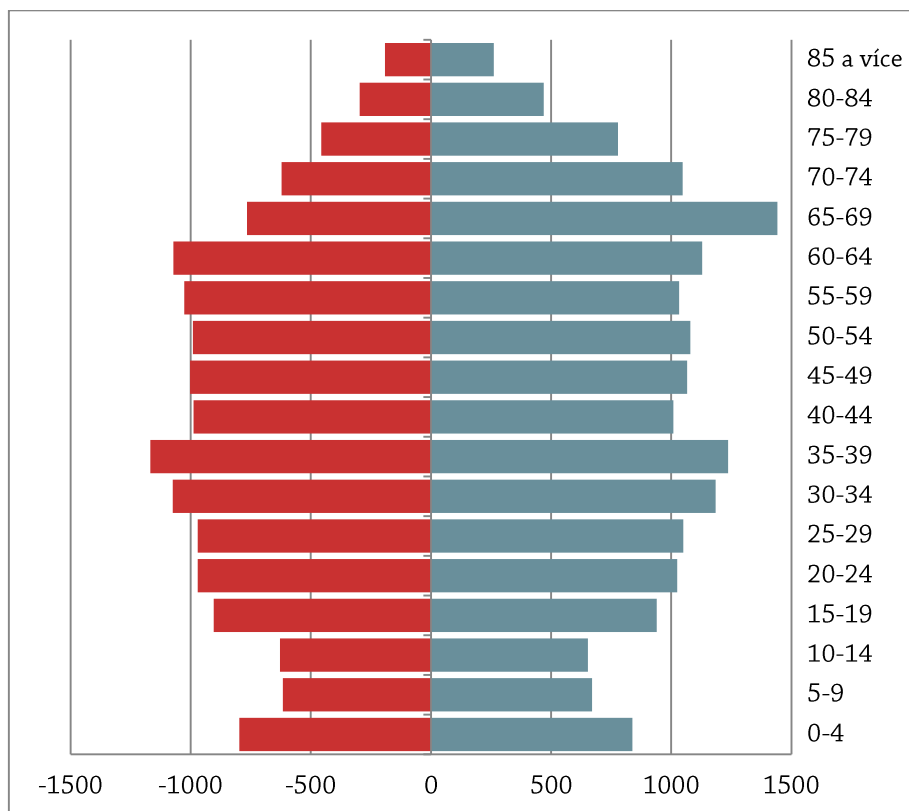

Co se týče migrace obyvatel, zde se prosazují dva celorepublikové trendy a to **stěhování obyvatel z malých obcí do větších center**, například z důvodu nedostatku pracovních příležitostí, či malé dostupnosti nebo úplné absence veřejných služeb. Proti tomu odchází část obyvatel **z center do okolních obcí**, např. kvůli dostupnějšímu a levnějšímu bydlení. Tyto přesuny se týkají především obyvatel v produktivním věku. Migrační saldo hraje ve vývoji počtu obyvatel nejvýznamnější roli. Bylo by vhodné migraci nových obyvatel, zejména mladých rodin s dětmi, podpořit pobídkami v podobě obecních půjček, jednorázových příspěvků apod.

Podíl na migraci obyvatel má také **přistěhování cizinců**. V roce 2011 žilo na území MAS celkem 931 cizinců, z toho 330 občanů Slovenské republiky.

Z národnostního hlediska převažují obyvatelé české (a moravské) národnosti, mezi menšinami se objevuje **menšina slovenská** (1,4%), **německá** (0,5%), **romská, ukrajinská** (0,2%), **vietnamská a polská** (0,1%).

Slováci, Ukrajinci a Poláci představují levnou pracovní sílu pro továrny a podniky v regionu i v Plzni a jejich soužití s českou většinou je vcelku poklidné. Historickou menšinou jsou Němci, kteří po válce nebyli nuceni z oblasti odejít např. z důvodu smíšeného česko-německého manželství – jedná se zpravidla o starší občany. Poslední významnou menšinou jsou Vietnamci, provozující služby (večerky, prodej drobného zboží). Soužití s těmito menšinami je vnímáno jako nekonfliktní.

Specifickou menšinou regionu jsou Romové. Ačkoliv podle statistických dat nejsou menšina tak významná, skutečný počet Romů je pravděpodobně mnohem vyšší. Velká romská komunita žije ve Stříbře (300-400 osob, tj. asi 5% obyvatel), ale i v Plané, Bezdruzicích, Černošíně, Svojsíně a Ošelíně. Jedná se především o přistěhované Romy ze západního a východního Slovenska. Někteří obývají činžovní domy v centru města, jiní bydlí na ubytovnách, často v nevyhovujících hygienických podmínkách. Velká část stříbrských Romů pracuje v Plzni na Borských polích, v továrnách Panasonic nebo Fujitrans. Jako silný faktor, který je motivuje zůstat v

zaměstnaní, se objevuje vytvoření čistě romské pracovní skupiny nebo směny. Práce s lidmi, kterým důvěřují, pak přináší pocit sounáležitosti a bezpečí v jinak neromském prostředí. Romové bydlící na ubytovnách obvykle nepracují. Pokud ano, jsou zaměstnaní načerno na pomocné stavební práce pro místní firmy. Konflikty mezi Romy a majoritní společností, tak jak je známe z jiných lokalit, v regionu zatím nejsou. Přesto je potřeba se prevencí sociálních problémů v romské komunitě zabývat.

V oblasti se nachází 8 **sociálně vyloučených lokalit**, které jsou koncentrovány zejména ve Stříbře a blízkém okolí. Celkem v nich žije cca 500 obyvatel. Kromě toho jsou ale téměř v každém sídle 1 či 2 domy obývané sociálně vyloučenými osobami, či osobami, kterým hrozí sociální vyloučení. Na sociální vazby v regionu má také velký vliv dynamický rozvoj **průmyslových zón** v okolí Stříbra (Ostrov u Stříbra) a Boru (Nová Hospoda), ale i v menších sídlech, které hojně využívají levnou pracovní sílu zahraničních dělníků, jenž podstatným způsobem ovlivňují atmosféru v okolních obcích. Současně tyto podniky nabízejí práci i kvalifikovaným pracovníkům z regionu, kteří tak chybí na jiných pozicích, nebo jsou méně ochotni začít podnikat.

Významným faktorem v území je pouze sezónní obývání domů. Neobydlené domy jsou často využívány pouze jako **rekreační bydlení**. To je důležité jak pro plánování technické infrastruktury, tak pro rozvoj cestovního ruchu. Víkendové zatížení území může být až několik desítek tisíc ubytovaných.

Vzdělanostní úroveň obyvatel je ve srovnání s hodnotami Plzeňského kraje a České republiky nízká. Vykazuje poměrně vysoký podíl osob se základním vzděláním (třetina populace), zejména v obcích Ošelín, Benešovice, Horní Kozolupy, Cebiv a Zhoř, kde hodnota dosahuje až 35 %. Počet obyvatel s vyšším a vysokoškolským vzděláním tvoří však pouze 3,4 %, nedosahuje tak průměru kraje ani republiky. Nejpříznivější situace je ve Stříbře, kde podíl osob se základním a neukončeným vzděláním tvoří 18 %, podíl osob s vyšším a vysokoškolským vzděláním pak 7,3 %.

Graf: Vzdělanostní struktura obyvatel MAS

Zdroj: ČSÚ

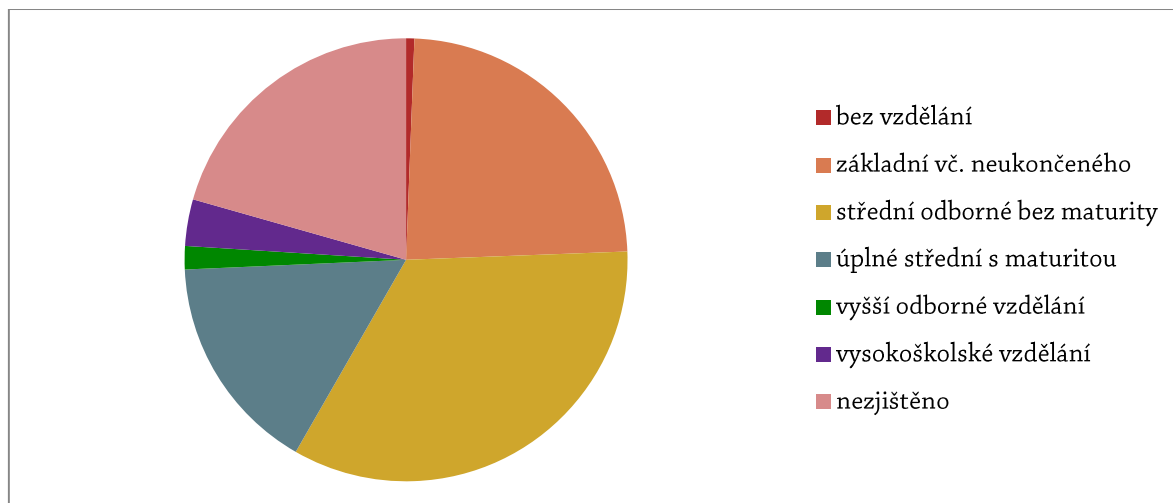

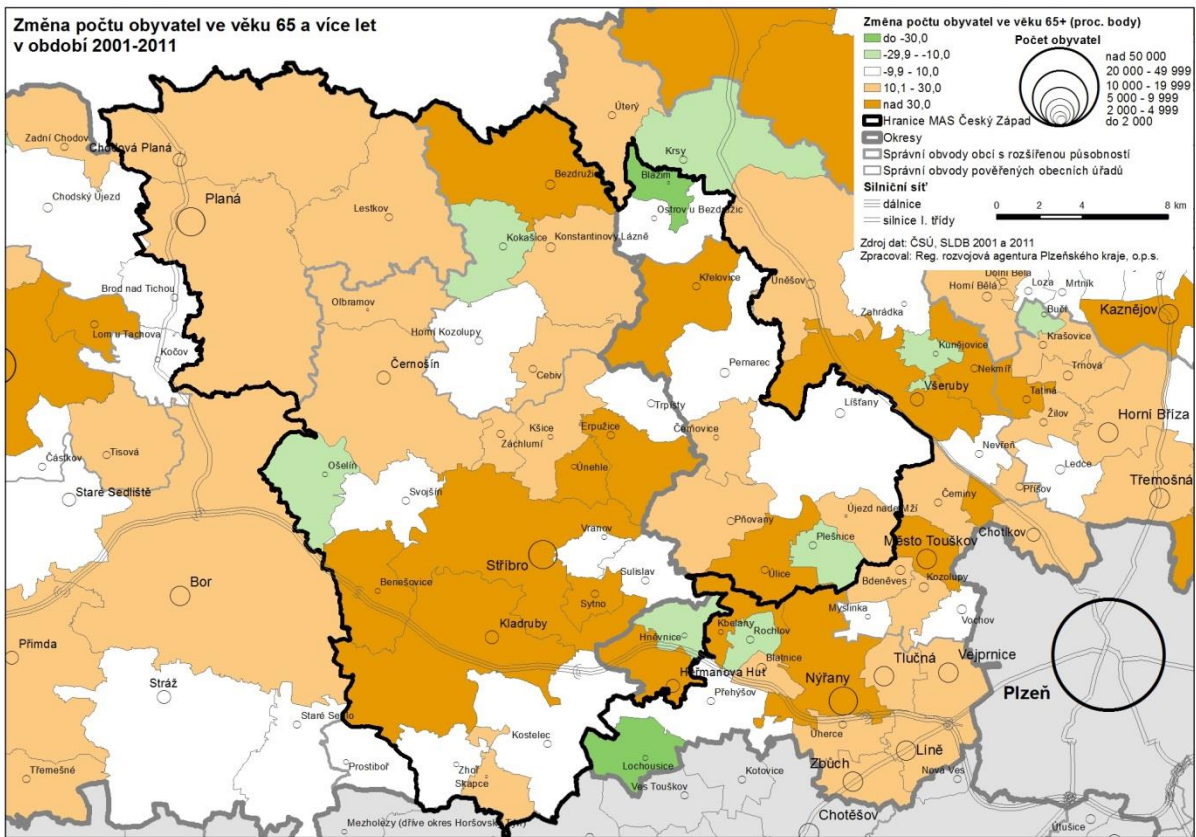
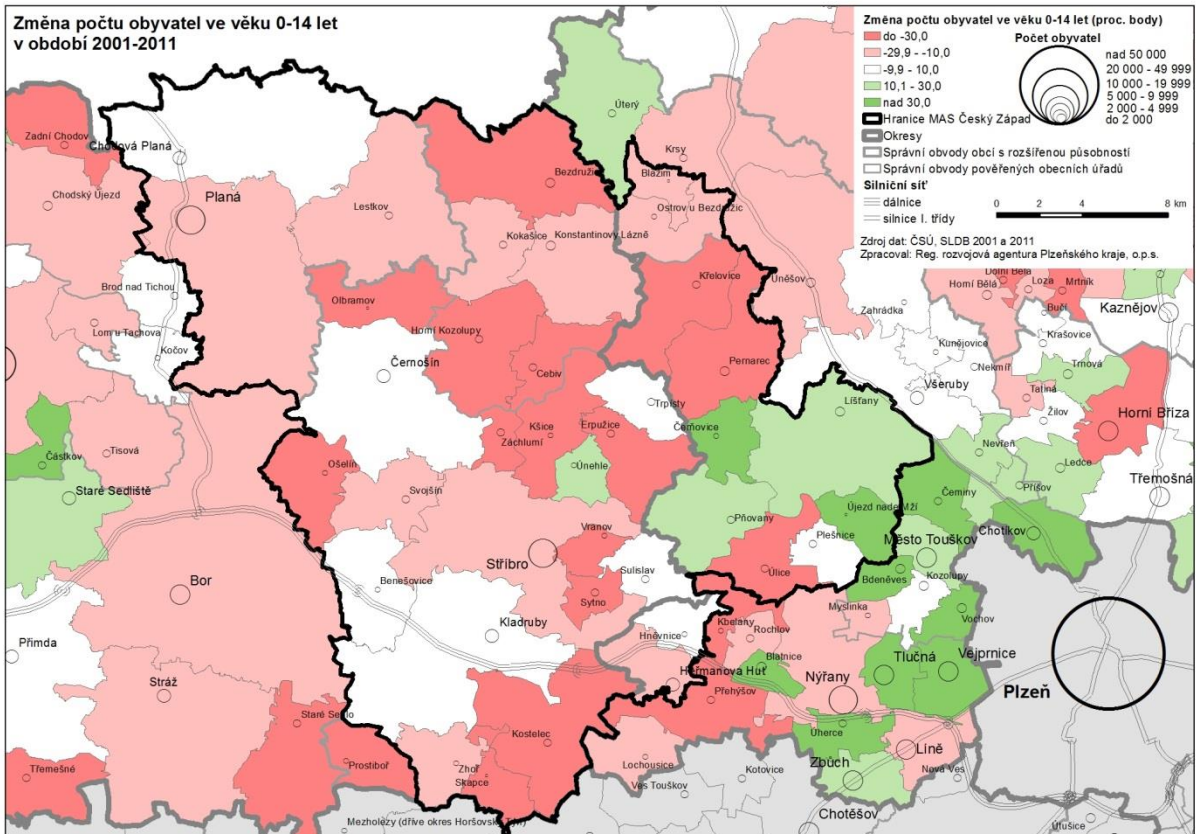

Tabulka: Vývoj počtu obyvatel v jednotlivých obcích MAS dle velikostních kategorií

Zdroj: ČSÚ, data k 31. 12. daného roku

	2008	2009	2010	2011	2012	2013	
Stříbro	7 961	8 000	8 056	7 895	7 830	7 769	nad 2000
Planá	5 567	5 588	5 603	5 522	5 485	5 465	
Chodová Planá	1 840	1 840	1 880	1 858	1 850	1 835	1700 - 2000
Heřmanova Huť	1 826	1 803	1 810	1 806	1 799	1 784	
Kladruby	1 480	1 480	1 503	1 553	1 562	1 572	900 - 1700
Černošín	1 227	1 212	1 196	1 171	1 159	1 159	
Bezdržice	976	980	976	944	933	911	
Konstantinovy Lázně	946	935	935	938	932	910	
Pernarec	753	762	777	772	763	769	500 - 900
Líštiny	671	687	703	724	729	719	
Kostelec	546	542	546	496	512	521	
Úlice	405	410	414	461	466	487	300 - 500
Svojšíň	422	428	414	413	416	424	
Lestkov	383	386	379	400	413	417	
Pňovany	381	386	409	418	412	410	
Záchlumí	439	427	440	380	380	374	
Erpužice	354	356	358	351	351	349	
Sytno	381	318	375	346	346	344	
Plešnice	251	253	254	258	276	277	
Cebiv	267	274	268	265	269	274	
Kokašice	250	259	256	268	260	259	
Trpísty	251	253	254	240	240	245	200 - 300
Horní Kozolupy	246	252	255	237	235	240	
Křelovice	225	231	235	229	224	228	
Sulislav	216	188	205	204	219	214	
Kšice	198	194	203	215	213	210	
Ostrov u Bezdržic	198	193	206	216	204	204	
Benešovice	170	171	185	168	169	179	
Vranov	176	139	136	155	163	170	
Čerňovice	119	128	134	145	156	165	
Ošelín	112	108	111	135	162	158	
Zhoř	153	145	133	127	133	133	100 - 200
Únehle	125	118	124	124	125	128	
Hněvnice	97	100	105	108	109	107	
Skapce	96	107	107	90	99	101	
Újezd nade Mží	77	82	82	91	96	97	
Blažim	61	62	65	61	67	68	
Olbramov	76	73	69	57	54	48	

Graf: Rozložení obyvatel v obcích jednotlivých velikostních kategorií

Zdroj: ČSÚ, data k 31. 12. 2013

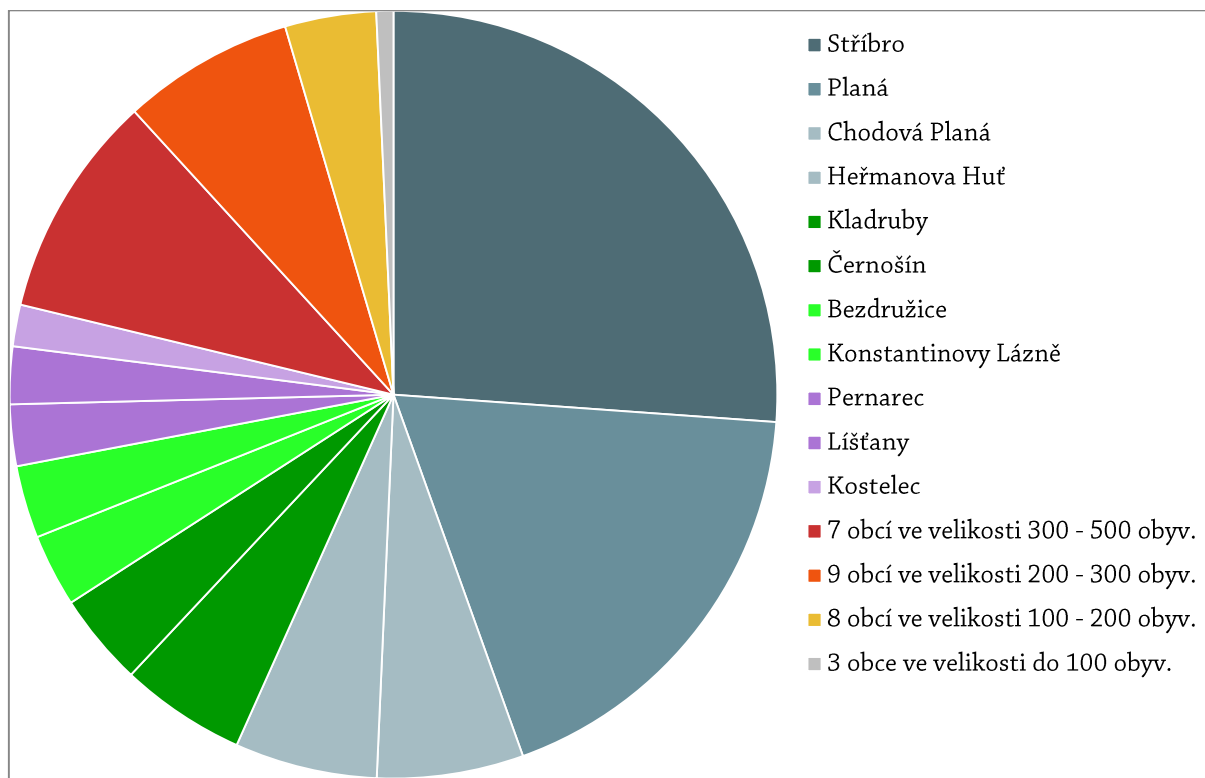

Z grafu uvedeného výše vyplývá, že zhruba ¼ obyvatel žijí v 9 obcích, které tvoří spádová centra. Polovina všech obyvatel MAS dokonce ve 3 největších městech – Stříbře, Plané a Chodové Plané. Zbývající ¼ obyvatel pak žije v 29 menších obcích.

SHRNUTÍ

- vývoj počtu obyvatel je poznamenán poválečnými událostmi
- nízká hustota zalidnění
- velký počet malých sídel (polovina obcí do 300 obyv.)
- v menších obcích stagnující vývoj obyvatelstva, stárnoucí populace, rostoucí počet seniorů
- mírný nárůst stěhování mladých rodin do menších obcí
- nízká vzdělanostní struktura obyvatel, nízký počet obyvatel s vysokoškolským vzděláním
- relativně vysoký počet osob sociálně vyloučených, nebo sociálním vyloučením ohrožených
- problematika průmyslových zón, nedostatek kvalifikovaných pracovníků

VODOVODY A KANALIZACE

Pitná voda pro území je odebírána převážně z řeky Mže, která spadá do pásme hygienické ochrany 3. stupně vodárenského odběru, pouze k.ú. obcí Kostelec a Skapce patří do povodí Radbuzy. Z Mže je prováděn odběr povrchové vody pro úpravnu vody Milíkov, ze které je zásobováno pitnou vodou město Stříbro a okolí. Významnými zdroji podpovrchové vody je prameniště Nimrod I., II., Maxovo údolí Kov, Louka, Mohelno, prameniště Chodovar.

Přestože kvalita vod ve většině toků je uspokojivá (v území neexistuje významný průmyslový znečišťovatel, největší sídla jsou napojena na ČOV a mají tudíž otázku čištění odpadních vod vyřešenou), dochází k jejich znečišťování zejména erozními splachy z pozemků nevhodně upravených pro zemědělskou velkovýrobu. Důsledkem nekoordinované zemědělské činnosti je eutrofizace vodní nádrže Hracholusky. Eutrofizací trpí řada menších vodních nádrží a rybníků.

Pitnou vodou je zásobena většina obcí na území MAS, vodovod alespoň na části obce nemají obce Olbramov, Únehle, Vranov, Zhoř.

Situace v odvádění a čištění odpadních vod je v území horší než v zásobování vodou. Řada obcí sice má vybudovanou kanalizaci, ta je však díky absenci ČOV nebo jiného zařízení používána pouze jako dešťová. Několik obcí má povoleno vypouštění z volné výusti, tzn. že vodu z kanalizace obsahující dešťovou vodu a vodu z domovních ČOV je možné vypouštět do rybníka či přehrady (recipientu). U většiny obcí, které nemají možnost odvádění a čištění splaškových vod jsou zachycovány v bezodtokých jímkách nebo v septicích a odvázeny na ČOV (Konstantinovy Lázně, Kostelec, Černošín, Stříbro), popř. na pole. U obcí nebo jejich částí, které nemají dešťovou kanalizaci, jsou dešťové vody odváděny struhami. Záměry v oblasti odvádění a čištění odpadních vod jsou v Kostelci (povolena stavba ČOV v Nedražicích), v Olbramově (řízení o projektu stabilizační nádrže) a v Sulislavi (oddílná kanalizace a ČOV ve výstavbě).

Obce, které nemají kanalizaci, jsou: Blažim, Hněvnice, Křelovice, Plešnice, Pňovany, Ostrov u Bezdružic, Olbramov, Ošelín, Skapce, Sulislav, Únehle, Vranov.

V řadě případů může být připojení na obecní systémy neekonomické a bude nutné hledat individuální řešení.

PLYN

Páteřní síť v území tvoří síť vysokotlakých plynovodů, které se sbíhají směrem k Plzni, tvoří tedy hvězdicovitou síť. Záměrem v oblasti plynárenství je výstavba tranzitního plynovodu, který by měl být veden ze státní hranice SRN v oblasti Hory svaté Kateřiny směrem ke státní hranici se SRN v oblasti Rozvadova. Jedna z výhledových tras tohoto plynovodu prochází zájmovým územím přibližně směrem severovýchod-jihozápad a prochází obcemi Trpísty, Kšice, Stříbro a Benešovice. Dalšími záměry je středotlaké plynovody Sviňomazy-Kladruby-Horšovský Týn, Čeliv-Bezdružice, Kladruby-Ostrov u Stříbra-Kostelec-Nedražice, Záchlumí a Černošín.

Plynofikace je provedena asi ve třetině obcí. Ostatní obce vytápěné řečí lokálními topeništi. Vzhledem k ekonomické situaci v území a skladbě obyvatel se v zimních měsících negativně projevuje spalování nevhodných paliv, od nekvalitního hnědého uhlí až po odpadky různého druhu. To přispívá ke zhoršení smogové situace.

ELEKTRICKÁ ENERGIE

Území je centrálně zásobeno elektřinou ze sítě ČEZ. Energie z obnovitelných zdrojů (solární panely, větrné elektrárny) nevytváří autonomní systémy, všechny tyto zdroje jsou připojeny k síti. Převažuje individuální využívání OZE.

V území nefunguje energetický management a jednotlivé, navzájem izolované projekty úspor energií (zateplování, instalace úsporných svítidel) je závislé na dostupných dotačních zdrojích.

INTERNET, TELEFONNÍ SÍŤ

Snadná dostupnost informačních technologií a napojení zejména na síť internetu je důležitou podmínkou udržitelnosti života v regionu. Nyní je dostupnost vysokorychlostního internetu nerovnoměrná, v menších obcích je spojení nedostatečné. Vzhledem ke zvyšující se míře administrativních i jiných činností, ke kterým je internetové připojení potřeba, je žádoucí internetové spojení posilovat.

Podobně je na tom i dostupnost signálu mobilních telefonních operátorů, která je v některých obcích velmi špatná.

DOPRAVA

SILNIČNÍ SÍŤ

Nejvýznamnější podíl na dopravě má doprava silniční. Konkurenční výhodou je dokončená dálnice D5, která spojuje Prahu přes Plzeň s hraničním přechodem Rozvadov.

Území je dopravně propojeno dostatečně hustou sítí silnic II.třídy:

- II/230: spojující Stříbro-Černošín-Planou u M.Lázní a M.Lázně,
- II/605: spojující Plzeň, Stříbro, Benešovice, Bor, Přimda, Rozvadov,
- II/201: spojující Konstantinovy Lázně s Planou a přechodem Broumov,
- II/202 – spojující Záchlumí, Horní Kozolupy, Kokašice, Konstantinovy Lázně.

Komunikační síť doplňují silnice III. a IV. třídy a místní komunikace, častou jsou ale ve špatném technickém stavu. Zejména v zimě jsou nedostatečně udržované. Silnice vedou často přes centra měst, mnoha městům chybí obchvaty (Stříbro, Černošín, Planá), což nevyhovuje stávajícím dopravním požadavkům, průtahy přes města a obce nejsou vhodně řešeny z hlediska bezpečnosti, chybí opatření pro zklidnění dopravy. Kvůli špatnému stavu silnic někdy nefunguje propojení sousedních obcí. Na mnoha místech chybí kvalitní přestupní uzly, např. přestupní terminál vlak-bus v Bezdružicích nebo v Heřmanově Huti.

Významný prvek cestní sítě, a sice polní a lesní cesty, které jsou často jediným propojením mezi některými sídly jsou často ve velmi špatném stavu, nebo jsou opakovaně devastovány nevhodným užíváním, případně zcela chybí. Obnova a údržba těchto cest je nezbytným předpokladem zachování prostupnosti krajiny a v některých případech i zajištění dostupnosti odlehlých sídel.

Oblasti, na které je potřeba se v budoucnu zaměřit:

- vybudovat přestupní terminály,
- podporovat alternativní způsoby veřejné dopravy: mikrobusy na zavlání a další,
- opravit silnice II.a III.třídy, hlavně v turistických oblastech, pomůže místním obyvatelům, přispěje k rozvoji cestovního ruchu,

- vytvořit koncepční plán oprav silnic, nejen „hasit požáry“,
- obnovit zrušené polní cesty – znovuzanesení do katastru.

ŽELEZNIČNÍ DOPRAVA

K dopravnímu systému patří také železniční tratě. Regionem prochází železniční koridor č.170 Praha-Plzeň-Cheb-Schridig. Ve Svojšíně se odděluje jednokolejná neelektrifikovaná trať Svojšín-Bor. Železniční síť dále tvoří lokální železniční trať č.177 Pňovany- Bezručice, která je jednokolejná a neelektrifikovaná. Je důležitá jak pro místní obyvatele, tak pro turisty a cykloturisty.

Na železniční trati Plzeň-Stříbro-Planá u Mariánských Lázní (-Cheb), proběhla modernizace trati, díky níž nyní na trati mohou projíždět vysokorychlostní vlaky.

Nádraží na trati Plzeň - Cheb jsou všechna komplexně řešena jako bezbariérová, často však nejsou obsazena a neposkytují cestujícím čekárnu. Na trati Pňovany – Bezručice byly zpracovány studie pro využití budov malých nádraží, dosud však nebyly realizovány.

Většina železničních zastávek je položena na okraji obce nebo zcela mimo ni, při zvažování dopravní obslužnosti je tedy potřeba počítat s časem potřebným pro dopravu na železniční zastávku. V budoucnu by bylo také vhodné u významnějších železničních stanic vybudovat parkoviště Park&Ride a Kiss&Ride.

Významným železničním záměrem je prodloužení lokální trati Pňovany-Bezručice do Teplé, došlo by tak k přímému propojení s Mariánskými Lázněmi.

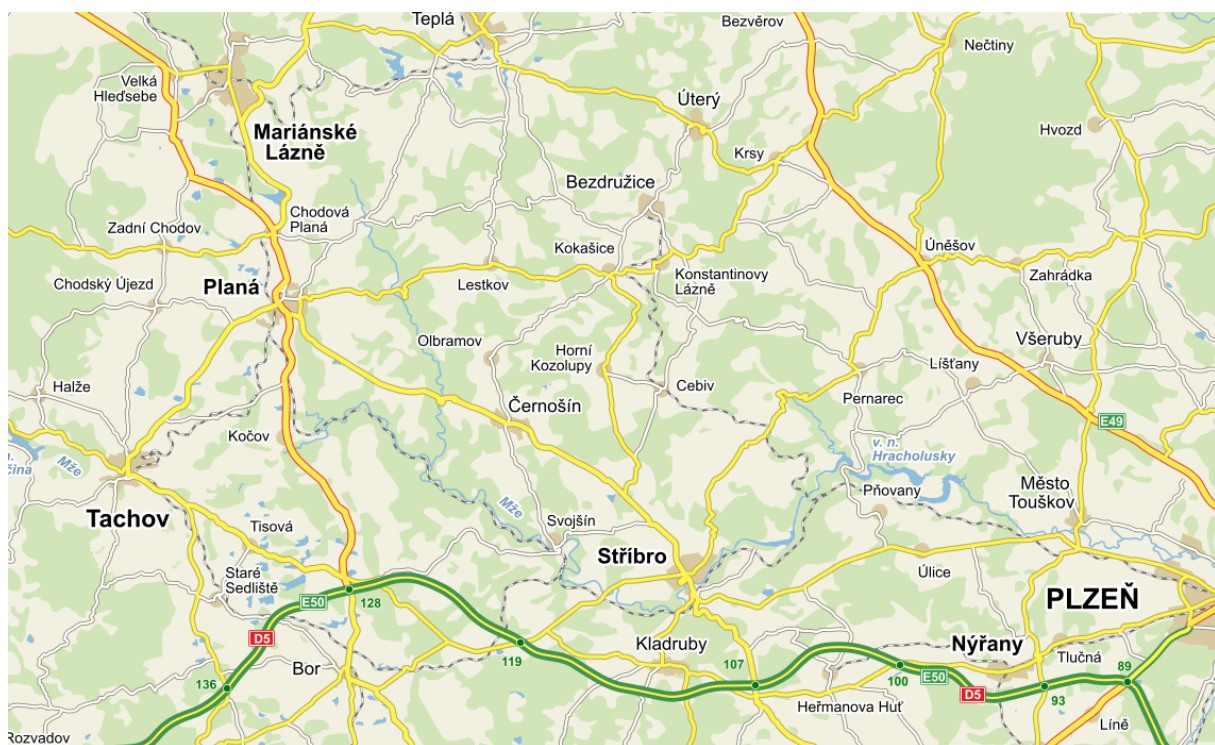

DOPRAVNÍ OBSLUŽNOST

Dopravní obslužnost je zajišťována nejvíce autobusovou dopravou, zčásti také železniční. Lze ji charakterizovat jako nedostatečnou, zejména v některých částech regionu. Lepšímu řešení brání především nedostatek financí obcí. Bylo by potřeba optimalizovat návaznost autobusových a vlakových spojů, případně zvážit možnosti

zavedení některého z alternativních způsobů hromadné dopravy. Některé spoje jezdí jen během školního roku, což vytváří problémy pro cestovní ruch.

U většiny vlakových i autobusových zastávek není počítáno s možností parkování ani zabezpečení kol. Autobusové zastávky na některých místech neposkytují vhodné zajištění komfortu cestujících při zhoršených povětrnostních podmínkách.

CYKLODOPRAVA

Cyklodopravu lze rozdělit do 2 oblastí: cyklodoprava, tj. cesty do zaměstnání, škol, na nákupy a cykloturistiku.

Pro cykloturistiku má území velký potenciál, dá se říci, že se jedná o jednu z nejatraktivnějších oblastí pro cykloturistiku v celé České republice. Regionální a místní vyznačené cyklotrasy vznikají spontánně. Na většině území jsou cyklotrasy vedeny po silnicích nižších tříd mimo hlavní silniční tahy, čímž je minimalizována možnost kolize cyklistické a automobilové dopravy. Současná síť je nerovnoměrná, nejvíce vyznačených cyklotras je na Bezdrůžicku.

Územím prochází také mezinárodní, nadregionální cyklotrasy: Měděnec-Tachov-Česká Kubice-Všeruby a Plzeň-Stříbro-Železná.

Co se týče cyklodopravy, ve městech není dořešena segregace cykloprovozu od automobilové a pěší dopravy (chodníky, cyklopruhy), případně jiné vhodné zklidnění dopravy. Řešením by byla výstavba cyklostezek souběžných s velkými komunikacemi. V úvahu připadají propojení obcí s novými průmyslovými zónami – např.: Stříbro – Kladruhy – Ostrov u Stříbra - Kostelec, Chodová Planá – Mariánské Lázně, Černošín – Lažany - Svojšíň, Konstantinovy Lázně – Bezdrůžice atd. Potřebné jsou také vlaky pro přepravu kol a cyklobusy.

LETECKÁ DOPRAVA

V obci Erpužice se nachází sportovní letiště, jedná se o neveřejné vnitrostátní letiště provozované Aeroklubem Erpužice. Letiště je lokalizováno jižně od zastavěného území obce.

Plocha pro sportovní létající zařízení je lokalizována v západní části území města Bezdrůžice.

Další vnitrostátní letiště – Letiště Kříželec se nachází v blízkosti Plané u Mariánských Lázní.

SHRNUTÍ

- nedořešené čištění odpadních vod v některých obcích
- znečištění vody v přehradní nádrži Hracholusky a většině rybníků
- nerovnoměrné pokrytí území vysokorychlostním internetem a signálem mobilních operátorů
- strategická poloha v sousedství s Německem, dobré dopravní napojení (D5 Praha – Plzeň – Rozvadov, I/20 Plzeň – Karlovy Vary, železniční koridor 170 Praha – Plzeň – Cheb, místní žel. trať Pňovany – Bezdrůžice)
- špatná kvalita silnic III. a IV. třídy a místních komunikací, nevyřešené průtahy obcemi, chybějící chodníky
- nedostatečná cestní síť nižší třídy (neudržované či zaniklé polní a lesní cesty), chybějící propojení sídel
- nedostatečná zimní údržba silnic
- nevyhovující přestupní uzly vlak-bus (Stříbro, Planá, Bezdrůžice, Heřmanova Huť), absence parkovišť u zastávek a nádraží
- špatná obslužnost veřejnou hromadnou dopravou, nedostupnost některých obcí a sídel veřejnou dopravou
- potenciál pro rozvoj alternativních forem hromadné dopravy
- kvalitní infrastruktura pro cykloturistiku (hustá síť cyklotras), nedostatečná infrastruktura pro cyklodopravu (cyklostezky, cyklodoprava ve městech, parkování kol apod.)

ZDRAVOTNICKÉ SLUŽBY

Sdružená ambulantní zařízení – Polikliniky:	Poliklinika Stříbro, Poliklinika Planá
Ordinace praktického lékaře pro dospělé:	Bezručice, Černošín, Heřmanova Huť, Kladruby, Pernarec, Planá, Stříbro, Svojsín
Ordinace praktického lékaře pro děti a dorost:	Bezručice, Heřmanova Huť, Konstantinovy Lázně, Pernarec, Planá, Stříbro
Ordinace stomatologa:	Bezručice, Černošín, Heřmanova Huť, Kladruby, Pernarec, Planá, Stříbro
Ordinace gynekologa:	Bezručice, Černošín, Heřmanova Huť, Pernarec, Stříbro
Zařízení lékařské péče:	Bezručice, Konst. Lázně, Stříbro (2)

Lékařskou pohotovost pro dospělé zajišťuje Zdravotnická záchranná služba ve Stříbře. Lékař však často není po část provozu zdravotnické pohotovosti přítomen, neboť zajišťuje zároveň službu při výjezdech ZZS do terénu. Rozsah zajišťované zdravotnické pohotovosti atak nemusí být dostatečný. Lékařská pohotovost pro děti je poskytována v Plané. Pro velkou část území je však dostupnější zdravotnická pohotovost v Plzni. Stomatologická pohotovost v regionu není poskytována.

Většina lékařské péče je v regionu soustředěna do měst Stříbro a Planá. V obou městech se nachází polikliniky s širokým spektrem odborností jednotlivých lékařů. Ve Stříbře, Konstantinových Lázních a v Plané má své výjezdové místo záchranná zdravotnická služba.

Většina ordinací má omezenou otvírací dobu, v menších obcích často jen vybrané dny v týdnu.

Lékárny jsou ve Stříbře (2), v Bezručicích a Konstantinových Lázních.

Na území MAS není žádná funkční nemocnice. V Plané funguje Nemocnice následné péče sv. Anna, která disponuje kapacitou 100 lůžek pro pacienty s potřebou ošetrovatelské péče, odeslané z předchozího zdravotnického zařízení. V areálu bývalé nemocnice Planá poskytuje služby několik ambulantních zařízení. Část areálu využívá Swiss Med Clinic, zdravotnické zařízení, které se specializuje na ambulantní chirurgické zákroky. Nejbližší funkční nemocnice a porodnice se nachází ve Stodu a v Plzni.

Zásadní význam v péči o zdraví zauímají Konstantinovy Lázně. Jedná se o jediné Lázně v Plzeňském kraji. Léčí se zde pacienti s onemocněním srdce. Provoz Lázní zajišťuje společnost Léčebné Lázně Konstantinovy Lázně a.s. Jelikož dochází úbytku pacientů v souvislosti se snižujícími se příspěvky na lázeňské pobyty od státu, zaměřují se Léčebné Lázně na rozšíření svých služeb i na pacienty s onemocněním pohybového aparátu.

SOCIÁLNÍ SLUŽBY

Hlavní náplní sociálních služeb v oblasti jsou pečovatelské služby pro seniory. Většinou se jedná o domy s pečovatelskou službou, nebo domov pro seniory. Jejich kapacita je však naplněna a do budoucna lze vzhledem ke stárnutí populace očekávat další nárůst poptávky po těchto službách. Zároveň je zde snaha obcí i uživatelů o poskytování služeb v místě bydliště seniorů, popř. co nejbliže. Proto i u menších obcí vznikají záměry na vznik stacionářů, DPS a podobných zařízení. (Svojsín, Kostelec). V části území v okrese Plzeň – sever, v současnosti taková zařízení zcela chybí. Vzhledem k neochotě seniorů opouštět bydliště, je určitě vhodnější v maximální možné míře podporovat terénní pečovatelské služby a menší stacionáře. Dalším předpokladem úspěšného fungování sociálních služeb je zajištění dostatečné kapacity kvalifikovaných pracovníků.

Tělesně i mentálně hendikepovaným se věnuje Středisko Víteček v Černošíně, jehož zřizovatelem je 15. přední hlídka Royal Rangers v ČR (NNO). Středisko provádí svoz klientů z širokého okolí a je v oblasti jedinou službou pro klienty tohoto typu.

Služby zaměřené na terénní podporu sociálně vyloučených rodin a dětí a mládeže ohrožené sociálně patologickým chováním poskytovaly do konce roku 2013 KOTEC o.p.s. a Diakonie Českobratrské církve evangelické. Jednalo se o sociálně aktivizační služby pro rodiny s dětmi, nízkoprahové centrum a terénní služby pro drogově závislé. Všechny služby byly poskytovány ve Stříbře a byly ukončeny z důvodů uzavření grantové podpory. Vzhledem k tomu, že město Stříbro se potýká s nárůstem sociálně patologických jevů vzhledem k sestěhování sociálně vyloučených do jedné lokality v centru města, je žádoucí tyto nebo podobné programy sociální práce obnovit.

Na Stříbrsku proběhlo komunitní plánování sociálních služeb. Plán však byl vyhotoven s výhledem do roku 2011 a bude nutné ho aktualizovat. Obce mají velký zájem podpořit rozvoj sociálních služeb, chybí ale významnější impuls pro případného poskytovatele k zahájení činnosti v této oblasti. Problematika sociálních služeb není nijak koncepčně řešena a spoléhá se na nabídku stávajících neziskových organizací, bez přímé podpory jejich činnosti.

Většina obcí nedisponuje sociálními ani krizovými byty, které by mohla využít pro své obyvatele v náhlé krizové situaci. Možnost umístění obyvatel do tohoto typu dočasného bydlení eliminuje riziko jejich úpadku do chudoby či sociálního vyloučení.

KULTURNÍ VYBAVENOST

VEŘEJNÉ KNIHOVNY

Většina obcí v regionu má vlastní knihovnu. Knihovnu nemají tyto obce: Benešovice, Hněvnice, Ostrov u Bezdruzic, Pňovany, Újezd nade Mží, Únehle, Vranov, Zhoř. Některé obce provozují dokonce několik poboček knihovny i ve svých místních částech – Chodová Planá (2 pobočky), Horní Kozolupy (2 pobočky), Kladruby (5 poboček), Konstantinovy Lázně (2 pobočky). V menších obcích je prostor knihovny často včleněn do budovy obecního úřadu, bývá využit jako prostor pro setkávání aktivních občanů.

KINA

V obou největších městech regionu – Stříbře a Plané – fungují městská kulturní střediska. Mimo organizace jednorázových kulturních aktivit zajišťují provoz kina ve Stříbře a Plané. Což jsou jediná stálá kina na území MAS. Obě kina neprošla digitalizací, z čehož plynou omezené možnosti fungování a riziko zániku. Město Planá zvažuje možnost přestavby prostoru kina na víceúčelový sál, který zde chybí.

KULTURNÍ DOMY A SPOLEČENSKÉ SÁLY

Devět obcí v regionu postrádá kulturní dům nebo společenský sál pro setkávání občanů. Jedná se Kokašice, Ošelín, Sulislav, Sytno, Trpísty, Únehle, Pernarec a Újezd nade Mží. Ostatní obce disponují prostorem pro setkávání a pořádání kulturních akcí, ať už se jedná o kulturní dům nebo jen společenský sál. Většinou se ale jedná o klasické kulturní domy, do jejichž vybavení a úpravy pro dnešní potřeby nebylo dlouhodobě investováno. Kulturní sály jsou tak často zastaralé a na provoz ekonomicky náročné, s neekologickým způsobem vytápění.

Pro pořádání kulturních akcí jsou mimo kulturních domů a sálů často využívány také prostory památek (kostely, kaple), muzeí (sál muzea ve Stříbře), nádvoří a prostory zámků či kláštera.

MUZEA A GALERIE

V regionu MAS se nachází množství muzeí a galerií. Díky projektu realizovanému MAS v roce 2012 se všechna místní muzea sdružila do společné regionální sítě. Mezi nejvýznamnější patří expozice v Klášteře v Kladrubech, který je spravován Národním památkovým ústavem. Muzea spravovaná obcí jsou ve Městském muzeu ve Stříbře, Hasičské muzeu Konstantinových Lázních, Muzeu obce Čerňovicích, Muzeu Černošina a vznikající muzeu zemědělské techniky v Kladrubech. Množství muzeí je provozováno soukromníky nebo spolky: Hornické muzeum v Plané, Hornický skanzen ve Stříbře, Muzeum Bezdrůžické lokálky, muzea umístěná v ŘOP v Kladrubech a Pláni. Galerie a výstavní prostory jsou soustředěny převážně do Stříbra a Plané.

PAMÁTKY

Nejvýznamnější kulturní památkou je benediktinský klášter v Kladrubech, který každoročně navštíví okolo 20 tisíců návštěvníků. Kladrubský klášter je národní kulturní památkou. Dále se v regionu nachází téměř 200 kulturních památek. Jedná se především o sakrální stavby, z nichž je velká část v havarijním stavu. Dále se zde nachází 12 barokních zámků. Část z nich je opět v havarijním stavu. K významným památkám patří také zříceniny hradů Buben, Gutštejn, Švamperk, Volfštejn. Mezi památky technické patří také štoly a historická technika související s hornictvím ve Stříbře a Plané a také železniční most přes přehradu Hracholusky. Nachází se zde také několik památek na židovské obyvatelstvo, především židovské hřbitovy (Bezdrůžice, Kořen, Řebří). Historická jádra měst Stříbra a Plané jsou prohlášeny městskými památkovými zónami.

SPORTOVNÍ VYBAVENOST

Vybavenost obcí pro sportovní a volnočasové aktivity je značně různorodá. Ve většině menších obcí je fotbalové, popř. multifunkční hřiště. Některá hřiště plní mimo své sportovní funkce i funkci veřejného prostoru pro setkávání občanů a kulturní aktivity obce. Všechny školy v regionu mají k dispozici tělocvičnu.

Dům dětí a mládeže ve Stříbře je vybaven vnější horolezeckou stěnou a vnitřním prostorem pro boulderové lezení. V Kladrubech je horolezecká stěna na dětském hřišti a vnitřní horolezecká stěna v prostorách školy.

Poměrně širokým zázemím disponuje stadion ve Stříbře. Mimo atletické dráhy a fotbalového stadionu je zde volejbalové hřiště, včetně hřiště na plážový volejbal, tenisové kurty, bowling, kuželky a squash. V zimě zde funguje venkovní ledová plocha pro bruslení. Ve Stříbře ani jeho blízkém okolí není plavecký bazén. Děti za školní výukou plavání jezdí až do Tachova (30 km) nebo Plzně (30 km) Tato je dlouhodobě obyvateli pocítováno jako nedostatek.

Město Planá disponuje mimo fotbalového stadionu i nafukovací sportovní halou, kurty na volejbal a beach volejbal, víceúčelovými hřišti.

Obecně je velká část sportovišť v nevyhovujícím technickém stavu. Obce a další vlastníci se snaží tento stav postupně napravit, nicméně i tak některá sportoviště generální oprava teprve čeká.

Mezi další sportovní zařízení patří i nově vybudované squash centrum v Pernarci, inline dráha v Konstantinových Lázních a hojně navštěvované lanové centrum v Dolních Polžicích.

V celém regionu chybí sportovní krytý bazén. Dvěma menšími bazény disponují Léčebné Lázně Konstantinovy Lázně, ty jsou však spíše rekreačního charakteru. Plně funkční koupaliště je v současnosti pouze v Plané.

VEŘEJNÉ SLUŽBY A SPRÁVA

Veřejné budovy, jako např. obecní úřady, ale také pošty a další jsou velmi rozdílné kvality. Zvláště v menších obcích jsou obecní úřady umístěny do starších budov se zastaralým způsobem vytápění, bez zateplení budovy a bez bezbariérového přístupu. Řešení těchto nedostatků vyžaduje finančně náročné investice, které jsou většinou nad rámec rozpočtu dané obce a tak se postupuje po menších etapách, které ovšem nepřinášejí požadovaný efekt. Např. komplexní zateplení celého objektu či řešení bezbariérového přístupu vč. vstupu do kanceláří a WC (nikoliv pouze vstupu do přízemí objektu) není realizováno snad v žádném z těchto objektů a to ani ve větších městech.

POŠTA

Pobočka České pošty se v regionu nachází v 17 obcích. Všechny jsou otevřené od pondělí do pátku a to v dopoledních i odpoledních hodinách s výjimkou obcí Cebiv a Trpísty, kde je pobočka otevřena pouze odpoledne. Ve městě Stříbře je Česká pošta otevřena i v sobotu dopoledne.

POLICIE

Policie ČR má svá obvodní oddělení ve Stříbře a Plané. V obou městech také působí městská policie. Menší obce obecní policii nemají. Nabízí se zde však možnost pro spolupráci a vznik místní policie pro vytipovaná území několika spolupracujících obcí.

POŽÁRNÍ STANICE A HASIČSKÉ ZBROJNICE

Zásahová jednotka hasičského záchranného sboru sídlí ve Stříbře. Pro zásahovou jednotku bylo vybudováno zcela nové zázemí v prostoru bývalých kasáren. Hasiči spolupracují se školami v regionu při vedení dětí k prevenci požárů. V menších obcích působí sbory dobrovolných hasičů. Jejich požární zbrojnice a vybavení však ne vždy odpovídá akceschopnosti těchto družstev.

VEŘEJNÁ PROSTRANSTVÍ

Veřejná prostranství, zejména návsi, náměstí, ale i zeleň a parky v centrech obcí a měst jsou postupně obnovovány. Ve většině případů se obce snaží využívat odborné služby krajinných architektů, ne vždy však jsou odborně zpracované koncepce zcela realizovány. Finanční možnosti obecních rozpočtů bohužel neumožňují obnovu všech veřejných prostranství, která by tuto péči potřebovala. Z významnějších realizací z posledních let lze zmínit celkové nebo částečné rekonstrukce náměstí ve Stříbře, Plané, Chodové Plané, Bezdržicích, Černošíně i Konstantinových Lázních a také návsi v Cebivi, Erpužicích, Kostelci, Okrouhlém Hradišti či Plešnicích a několik prostranství v Plané a Stříbře. Kromě toho byla provedena řada úprav menších prostranství. Velká část návsi, téměř všechny parky a další veřejná prostranství a zeleň ale potřebují komplexní obnovu.

HŘBITOVY

V území je celkem 27 hřbitovů, rozmístěných do 21 obcí (některé obce mají hřbitov ve více místních částech) Chybějící hřbitov je počítován negativně ve Hněvnicích, kde existuje záměr na výstavbu nového kolumbária. Smuteční síně jsou pouze v Plané a Stříbře.

SHRNUTÍ

- nedostatečná dostupnost zdravotnické péče, chybějící nemocniční péče
- Konstantinovy Lázně – jediné lázně v Plzeňském kraji
- nedostatečná nabídka sociálních služeb, nízký počet jejich poskytovatelů
- nedostatek kvalifikovaného personálu v sociálních službách
- potenciál a zájem obcí o spolupráci při zajištění soc. služeb (zejm. pro seniory), potřeba koncepčního přístupu
- relativně vysoký počet osob sociálně vyloučených nebo sociálním vyloučením ohrožených, závislost obyvatel na dávkách sociální podpory
- potenciál pro poskytování terénních a komunitních sociálních služeb, zatím nedostatečná kapacita
- potřeba zvýšení dostupnosti sociálních a zdravotnických služeb
- nedostatek sociálních bytů, absence krizových bytů
- nevyhovující kulturně-společenská infrastruktura, nízký počet veřejných kulturních institucí
- velký počet kulturních a historických památek, řada z nich bez využití, ve špatném stavu, chátrá
- nízký počet památek s návštěvnickým provozem, velký počet malých soukromých muzeí a expozic
- potřeba rekonstrukce kulturních domů na víceúčelová komunitní centra a místa k setkávání
- dobrá hustota sportovišť, které jsou ale ve špatném stavu a vyžadují většinou velké investice
- množství zanedbaných veřejných prostranství a budov, potřeba realizace úprav nenáročných na údržbu, směřujících k úsporám energie, bezbariérovému přístupu a odpovídající současným potřebám

ZIVOTNÍ PROSTŘEDÍ

PŘÍRODA A KRAJINA

Regionu MAS Český Západ se, díky téměř úplné absenci průmyslu, může pochlubit neporušeným životním prostředím s množstvím chráněných přírodních oblastí. To spolu s výskytem léčivých přírodních pramenů přispívá k atraktivitě jak pro turistické návštěvníky, tak i pro stálé obyvatele.

Území MAS je charakteristické malým podílem zastavěných ploch, malým podílem orné půdy a naopak velkým podílem lesů.

Z biogeografického hlediska náleží většina území do biogeografického regionu Plzeňský či Hornoslavkovský či Tachovský, vegetační stupně jsou zde dubovo-bukový a bukový. Flóra na území je pestrá, vegetaci přirozeně tvořily acidofilní a borové doubravy a ostrůvky dubohabřin, často však byly v minulosti převálcovány smrkovými monokulturami. V hlubších údolích jsou přirozeným porostem reliktní bory a bučiny, na skalnatých svazích suťové lesy a kolem vodních toků luhy. Fauna je tvořena mozaikou fauny polí, lesů a travních porostů. Je zde mimo jiné zastoupena černá zvěř, srnčí, jelen sika, zajíc, bažant. Řeky jsou lipanového pásma, méně často pásma pstruhového, objevuje se i candát a štika.

Podle koeficientu ekologické stability (KES) na území převažuje krajinný typ B (KES 0,9-2,99), jedná se o území stabilní, běžnou kulturní krajinu, v níž jsou technické objekty v souladu s charakterem přírodních prvků. Některé obce (Erpužice, Skapce, Stříbro, Sytno, Trpísty, Záchlumí, Zhoř, Heřmanova Huť, Líšťany, Pernarec, Plešnice a Úlice) patří do krajinného typu A (KES 0,4-0,899), kdy se jedná o území málo stabilní, intenzivně využívané kulturní krajiny s výrazným uplatněním agroindustriálních prvků.

Ohrožení pro ekologickou stabilitu představuje šíření některých druhů invazivních rostlin. Nejvíce je výskytem bolševníku poznamenána oblast v okolí Chodové Plané a Plané, avšak vyskytuje se i jinde v území, zejména v plochách podél vodních toků, které tvoří přirozený koridor pro jeho další rozšiřování.

Na území MAS jsou vyhlášeny 3 přírodní parky, velkoplošná chráněná území, které mají sloužit k ochraně zachování krajinného rázu.

Dále je zde řada maloplošných chráněných území:

- přírodní památky: Krasíkov (Kokašice), Černošínský bor (Černošín), Petrské údolí (Stříbro), Pístovská louka (Chodová Planá), Pod Šipínem (Konstantinovy Lázně),
- přírodní rezervace: Pod Volfštejnem (Lažany u Černošína), Hradištský vrch (Konstantinovy Lázně),
- biocentra systému ekologické stability: Anenské rybníky (Planá), Vstavačová louka,
- památné stromy.

OVZDUŠÍ

Území MAS patří do oblasti s dobrou kvalitou ovzduší, nevyskytuje se zde žádný velký zdroj znečištění, pouze několik středních stacionárních znečišťovatelů.

Významným zdrojem znečištění je vytápění domácností. Ve většině sídel převažuje spalování pevných paliv, dřeva, příp. dalších nevhodných paliv. Výjimku tvoří větší města jako je např. Stříbro, kde 77% obyvatel vytápí svá obydlí plynem, Planá (71%), Chodová Planá (67%), Heřmanova Huť (84%), Pernarec (61%), Konstantinovy Lázně (65%) a Záchlumí (68%) a Kladruby (55%). V ostatních obcích se využití plynu k vytápění pohybuje pod 50%.

V některých menších sídlech je až 100 % domácností vytápěno tuhými palivy, většinou se jejich využití pohybuje mezi 80 až 90 %. Nedokonalé spalování je zdrojem emisí, pravděpodobnost tohoto znečištění je největší v obdobích s nepříznivými rozptylovými podmínkami (v zimě a na podzim). Především v údolích, kde leží řada sídel, mohou vznikat teplotní inverze a jezera studeného vzduchu se zvýšenými koncentracemi škodlivých látek. Místní znečištění, vedle domácích topenišť, zvyšuje také automobilová doprava emisemi výfukových plynů, částečně i doprava železniční.

OCHRANA PŮDY

Ačkoliv zemědělství má v tomto regionu dlouhou tradici, výnosnost a bonita půd je spíše podprůměrná. Půdy jsou minerálně chudé a většinou kyselé.

V minulosti byly z důvodu lepšího využití území pro zemědělskou i lesnickou činnost prováděny dlouhodobé zásahy do vodního režimu krajiny - systematické odvodňování s co nejrychlejším odvedením vody z krajiny. To společně s intenzivním zemědělstvím vedlo k porušení přirozeného vývoje půd a na mnoha místech k odnosu svrchních horizontů a ke zhoršení půdního profilu. Proces se dále posiluje postupným oteplováním klimatu a častými přívalovými srážkami.

Zemědělské půdy, díky zastoupení členitých pahorkatin a vrchovin, jsou potenciálně náchylné k vodní erozi. Její aktuální projevy jsou poměrně omezené, a to díky zvýšenému zastoupení vegetace bránící erozi - travních porostů, krajinné zeleně a lesních porostů. Do kategorie nejohroženější půdy spadá k.ú. Záhoří u Černošína, silně ohrožené půdy jsou v k.ú. Kohoutov u Bezdržic, Kokašice, Třebel, Milíkov u Stříbra, Vrbice u Stříbra a Pozorka u Kladrub.

Mezi opatření, která erozi zabraňují, lze kromě zmíněného pěstování ochranných plodin, které zpevňují půdu svými kořeny zařadit také pěstování smíšených kultur, cyklická změna zemědělských kultur, budování teras, zvyšování kvality půdy kompostováním, orbu po vrstevnici aj. Vše zmíněné je vhodné v našem regionu využívat.

OCHRANA VOD

Řešené území leží převážně v povodí řeky Mže, pouze malá část území v jižní části, obce Kostelec a Skapce, spadají do povodí Radbuzy. Povrchová voda z Mže je upravována v úpravně Milíkov a je zdrojem pitné vody pro město Stříbro a okolí.

Kromě řeky Mže jsou na území MAS další významné toky jako Hadovka, Kosí potok a Černošínský potok, Výrovský potok a Úhlavka. Největší vodní plochou, která zasahuje do území MAS, je vodní nádrž Hracholusky z r. 1964 na Mži s celkovou výměrou 270 ha. Nádrž má mnohostranné využití (energetika, retence, závlaha, rekreace). V posledních letech, stejně jako některé ostatní toky, trpí růstem „vodního květu“ - eutrofizací. Příčinou je mimo jiné i nekoordinovaná zemědělská činnost v povodí Mže a nedostatečné čištění odpadních vod.

Záplavové území jsou vymezena na Úhlavce, na Úterském potoce a na Mži. Na Mži jako jediné je kromě záplavového území vymezena též aktivní zóna.

OCHRANA VODNÍCH ZDROJŮ

Na území MAS je několik zdrojů pitné vody s vyhlášenými ochrannými pásmy - u sídel Olbramov, Čeliv, Horní Kozolupy, Černošín. Ošelín, Lom u Stříbra, Milíkov, Kladruby, Sulislav, Záchlumí, Trpísty, Ostrov u Stříbra, Zhoř, Lšelín, Skapce.

Významným vodním zdrojem je přírodní léčivý pramen Konstantinovy Lázně. Jedná se o železnatou, hydrogenuhličitanu-sodnou-hořečnatou kyselku s nejvyšším obsahem CO₂ z minerálních vod v České republice. Za zmínku stojí i pramen Il-Sano v Chodové Plané, který je jímána stáčen rodinným pivovarem Chodovar.

Ochranná pásma I. stupně jsou vymezena k ochraně vodního zdroje v bezprostředním okolí

jímacího nebo odběrného zařízení. Ochranná pásma vodních zdrojů II. stupně na území vymezena pro ochranu vodních zdrojů ochranná pásma nejvýznamnějších vodních zdrojů Milíkov, Ostrovce, Svojsín, Černošín a Cebiv. Specifickými ochrannými pásmy jsou ochranná pásma přírodních léčivých zdrojů a minerálních vod pramene v Konstantinových Lázních.

KVALITA VOD

Převážná většina malých vodních toků v celém území ORP má velmi dobrou kvalitu vody. U větších toků se čistota pohybuje mezi II. a III. stupněm znečištění. Je to především díky absenci většího znečišťovatele a také proto, že všechna větší města jsou napojena na ČOV.

Abychom si tuto kvalitu vod udrželi i v budoucnu, bylo by dobré ochraně vod věnovat více pozornosti: dobudovat chybějící ČOV pro všechny obce, koordinovat a kontrolovat zemědělskou činnost, pomalu přecházet spíše k extenzivnímu zemědělství, obnovit retenčních nádrže a obecně věnovat pozornost obnově retenčních schopností krajiny.

ENERGETIKA

Region má všechny předpoklady pro využívání obnovitelných zdrojů energie (solární panely, větrné elektrárny i pěstování biomasy).

Pro nesouhlas veřejnosti nejsou větrné elektrárny doposud nikde využívány.

V roce 2009 byla mezi obcemi Kostelcem a Ostrov u Stříbra postavena solární elektrárna FVE Stříbro. Má instalovaný výkon 13,6 MW, ročně produkuje 15,6 Gwh elektřiny a v době svého vzniku byla největší solární elektrárnou v ČR. Elektrárnu postavila firma německá firma S.A.G.Solarstrom na asi 30-ti hektarovém pozemku bývalém vojenském prostoru a nyní ji provozuje společnost Solar Stříbro s.r.o. Opravit v kapitole 3.

Kromě tohoto projektu jsou solární panely využívány individuálními subjekty na soukromých domech.

Bioplynová stanice se zatím využívá pouze ve Svojsíně, je umístěna v areálu bývalého zemědělského statku. Stanice je určena ke zpracování biologicky rozložitelných produktů a odpadních materiálů, produktem je bioplyn vhodný pro spalování v kogeneračních jednotkách a stabilizovaný materiál vhodný k rekultivaci a hnojení. Výstupem je elektrická a tepelná energie, která je prodávána do sítě ČEZ, část tepla se spotřebuje pro provoz, zbytek je využíván pro vytápění vybraných objektů, sušení dřeva apod. Bioplynová stanice je zároveň velkým zdrojem znečištění ovzduší, lze předpokládat emise pachových látek. Při řádném provozování bioplynové stanice je však reálné, že emisní limity pachových látek budou dodrženy.

ODPADY

Nakládání s odpady je na území MAS prováděno svozovými firmami Ekodepon, s.r.o. a Eko-SEPAR, s.r.o.). Firma EKODEPON, s.r.o. je ve stoprocentním vlastnictví Sdružení obcí Černošín, tento způsob vlastnické struktury umožňuje pružně reagovat na potřeby regionu. Firma vlastní také obě skládky komunálního odpadu, na které se provádí svoz, a to v Lažanech u Černošína a v Kladrubech. V budoucnu se uvažuje také o výstavbě plazmové spalovny komunálního odpadu, tento záměr ale naráží na odpor veřejnosti.

STRATEGIE 2014 – 2020

společný prostor. společný život. společná cesta.

Ve všech sídlech se provádí separovaný sběr druhotných surovin do speciálních kontejnerů. Nejčastějšími složkami jsou sklo barevné a bílé nebo směs, plasty a papír. V rámci obcí se provádí sběr železného šotu a dalších kovů. Obcemi je organizováno také shromažďování a odvoz nebezpečných odpadů. Na území jsou provozovány mobilní recyklační linky stavebních odpadů a drtiče biologicky rozložitelných odpadů.

I přes v současné době fungující systém nakládání s odpady je nutné do budoucna počítat s jeho dalším rozvojem a jeho přizpůsobovat jej novým legislativním podmínkám. Zejména je potřeba vyřešit problém dalšího nakládání s odpady, tedy jejich co nejšetrnější likvidaci buď přímo v území, nebo vyvinout efektivní systém jejich odvozu do spalovny mimo region.

SHRNUTÍ

- zachovalá čistá příroda, nepoškozená průmyslem
- výskyt minerálních pramenů
- velká rozloha lesů
- přetrvávající výskyt invazivních rostlin, zejména podél vodních toků
- řada maloplošných chráněných území, tři přírodní parky
- absence průmyslových zdrojů znečištění ovzduší, lokální problémy emisí z vytápění domácností tuhými palivy
- podprůměrná kvalita půdy, velká pole bez schopnosti zadržet vodu, riziko erozí
- historicky špatná péče o krajinu (státní statky)
- dobrá kvalita vody, chybějící ČOV, potenciál pro systémové zavedení domovních ČOV
- vhodné přírodní podmínky pro rozvoj alternativních zdrojů energie (zejm. biomasa)
- fungující systém nakládání s odpady vč. separace, potenciál pro jeho další rozvoj

ŽIVOT V OBCÍCH

Spolkový a společenský život v obcích regionu je velmi pestrý a různorodý. V zásadě můžeme aktivity odehrávající se v obcích rozdělit do několika kategorií.

Sbory dobrovolných hasičů – Činnost SDH zahrnuje nejen zásahovou činnost v rámci IZS, ale v mnoha obcích jsou zásadními hybateli obecního života. Věnují se aktivně práci s dětmi, zúčastňují se soutěží a nezřídka organizují kulturní akce v obci.

Poměrně značně jsou v regionu zastoupeny spolky, které zaměřují svoji činnost na obnovu kulturního dědictví. Velmi aktivní je spolek Pomozme si sami, který iniciuje obnovu památek v oblasti Konstantinolázeňska). V Plané působí Kulturní a okrašlovací spolek (KOS), který zrealizoval neobvyklý nápad Adopce na blízko – adopce místních drobných památek. Často najdeme sdružení kolem jedné konkrétní památky, např. Občanské sdružení pro obnovu tepelského regionu, které usiluje o obnovu kostela v Boněnově, spolek Domaslav, opravuje kostel a faru v Domaslavi, Poutníci od sv. Jana se zasadili o obnovu kostela v Okrouhlém Hradišti, Martinus zachraňuje opuštěný kostel v Křivcích, v Líštanech, sdružení Belulino obnovuje kostel i další drobné památky podobně jako Občanské sdružení Michalovy Hory.

Sdružení Plzeňská dráha zřídilo muzeum lokálky Pňovany – Bezdržice. Snaha o obnovu památek se vždy spojuje s organizací dalších kulturních aktivit nebo prací s dětmi a mládeží. V Plané a Stříbře také fungují hornické spolky. Pečují o technické památky spjaté s hornickou minulostí regionu, provozují skanzeny a udržují hornické tradice.

Některé organizace zaměřují svoji činnost přímo na pořádání kulturních akcí. Mezi ně patří Stříbrští občané městu, Klub přátel Kryštofa Haranta a Kulturní a okrašlovací spolek Planá - KOS. Ve Stříbře působí ochotnický spolek Divoch.

Podstatnou částí společenského života v obcích jsou také sportovní organizace. V menších obcích se téměř vždy jedná o fotbalový klub. Pouze ve větších městech najdeme širší nabídku zájmových sdružení zaměřenou na jiné sporty. Ve Stříbře působí Sportovně střelecký klub, kynologický klub, horolezecký klub a TJ Baník, který nabízí široké množství sportovních aktivit, podobně jako TJ Sokol Planá.

Mezi tradiční spolky zde patří také myslivecká sdružení a místní organizace Českého svazu včelařů. Obě organizace se také věnují práci s mládeží.

V celém území nepůsobí žádný skautský oddíl ani oddíl jiné celostátní mládežnické organizace. V Michalových Horách má zázemí pro práci s mládeží Liga lesní moudrosti, které je však využíváno jako základna pro členy ze vzdálenějších měst, převážně z Prahy. Mateřská centra fungují v Heřmanově Huti a v Líštanech.

Vzhledem k omezené kapacitě aktivních členů spolků je pro většinu z nich náročné věnovat se i administrativním záležitostem spojenými např. s účetnictvím nebo získáváním dotací. Z konference zaměřené na zjišťování potřeb v území, kterou MAS uspořádala v červnu 2013, vyplynul jako vhodný návrh koncept tzv. spolkového domu. Ve Stříbře, které je největším městem regionu a je zde tedy největší koncentrace zájmových organizací, by takovýto dům mohl sloužit jako zázemí pro menší spolky, případně by zde mohli využívat i společný administrativní aparát.

Jak již bylo řečeno, většina spolků se věnuje i organizaci nejrůznějších kulturních akcí. Mimo akce tradičního typu v jednotlivých obcích (pout, masopust, posvícení, zábava), vznikají akce nové, často širším působením na region, případně ve spolupráci více obcí či dalších subjektů. Jelikož MAS má potřebné zkušenosti a zároveň disponuje vybavením pro pořádání kulturních akcí, stala se u mnoha z nich spolupořadatelem.

Činnost neziskových organizací je nutno provázet podporou ze strany obcí a dalších institucí, jinak hrozí vyhoření a úpadek aktivity hlavních aktérů této činnosti a v konečném důsledku ochuzení celého regionu o řadu

kulturních činností. Mimo finanční podpory jednotlivých akcí je u většiny spolků možno se zaměřit na budování a poskytování vhodných prostor pro jejich činnost.

Přes množství aktivních spolků je nutno vidět, že jejich činnost je závislá vždy na nadšení několika aktivních jedinců, Většina obyvatel zůstává pasivní. Podíl na tomto stavu má i přerušení tradic v důsledku poválečné výměny obyvatelstva.

SHRNUTÍ

- čínorodé aktivity spolků
- malý počet původních obyvatel, chybějící vztah k regionu, malý zájem o veřejné dění
- poměrně velký počet spolků činných v oblasti péče o památky a organizování kulturních akcí
- několik spolků pečujících o technické dědictví (železnice, hornictví)
- sportovní organizace zaměřené především monotematicky, zejm. fotbal
- velmi nízký počet všestranně zaměřených aktivit pro mládež (např. Sokol, Skaut)
- četná myslivecká sdružení, včelaři
- nízký počet mateřských center
- nedostatečné administrativní kapacity spolků
- nedostatečné materiální vybavení a zázemí pro činnost spolků
- velký počet kulturních akcí organizovaných nebo spoluorganizovaných spolky
- obecně potřeba rozvíjet neziskový sektor

PODNIKÁNÍ, VÝROBA, ZAMĚSTNANOST (EKONOMIKA)

Struktura hospodářství na území MAS je pestrá - v severní části území Konstantinovy Lázně a okolí zahrnuje hlavně cestovní ruch. V jižní části se jedná o průmysl potravinářský, elektrotechnický a automobilový a to ve větších městech Planá, Chodová Planá, Stříbro a v průmyslovém centru Záchlumí. V naprosté většině menších obcí převažuje zemědělská činnost, v zalesněných oblastech i lesnictví a dřevozpracující výroba.

Na území MAS bylo k 30.12.2012 registrováno 3 208 ekonomických subjektů, což je 11 subjektů na 100 obyvatel. Jde o podprůměrný stav vůči Plzeňskému kraji (24,9) i České republice. V území dosud nepůsobí žádný sociální podnik, navíc povědomí o této možnosti podnikání je obecně velmi malé. Změnu může způsobit jak osvěta, tak i otevření nových dotačních možností v této oblasti.

Podíl subjektů působících v zemědělství, průmyslu a stavebnictví je 37%. Podíl podnikajících fyzických osob (živnostníci, svobodná povolání, zemědělství podnikatelé) je 75 %.

Drobní podnikatelé by uvítali podporu ve formě vzdělávání v oblasti legislativy a marketingu. Nejvíce je tato potřeba vnímána u drobných zemědělců orientujících se na potravinářskou výrobu. Území má potenciál pro rozvoj kreativních a kulturních odvětví, které zde dosud nejsou zastoupeny.

Na území MAS existuje také velké množství nevyužitých chátrajících objektů – brownfieldů. V menších obcích je tvoří hlavně naddimenzované zemědělské prostory bývalých státních statků, jak výrobní tak administrativní budovy, ve větších obcích průmyslové a zpracovatelské závody. Kromě těchto objektů lze za brownfield označit i některé cenné budovy a historické památky (kostely, zámky, náves, kasárna), opuštěné nádražní budovy (na trati Plzeň-Cheb, Pňovany-Bezručice), lomy po uranové těžbě. Právě pro rozlehlé zemědělské areály a kasárna bude nejobtížnější najít nové využití. Téměř polovina brownfieldů má původ v zemědělské činnosti, asi 11% je armádních. 60% netrpí ekologickou zátěží.

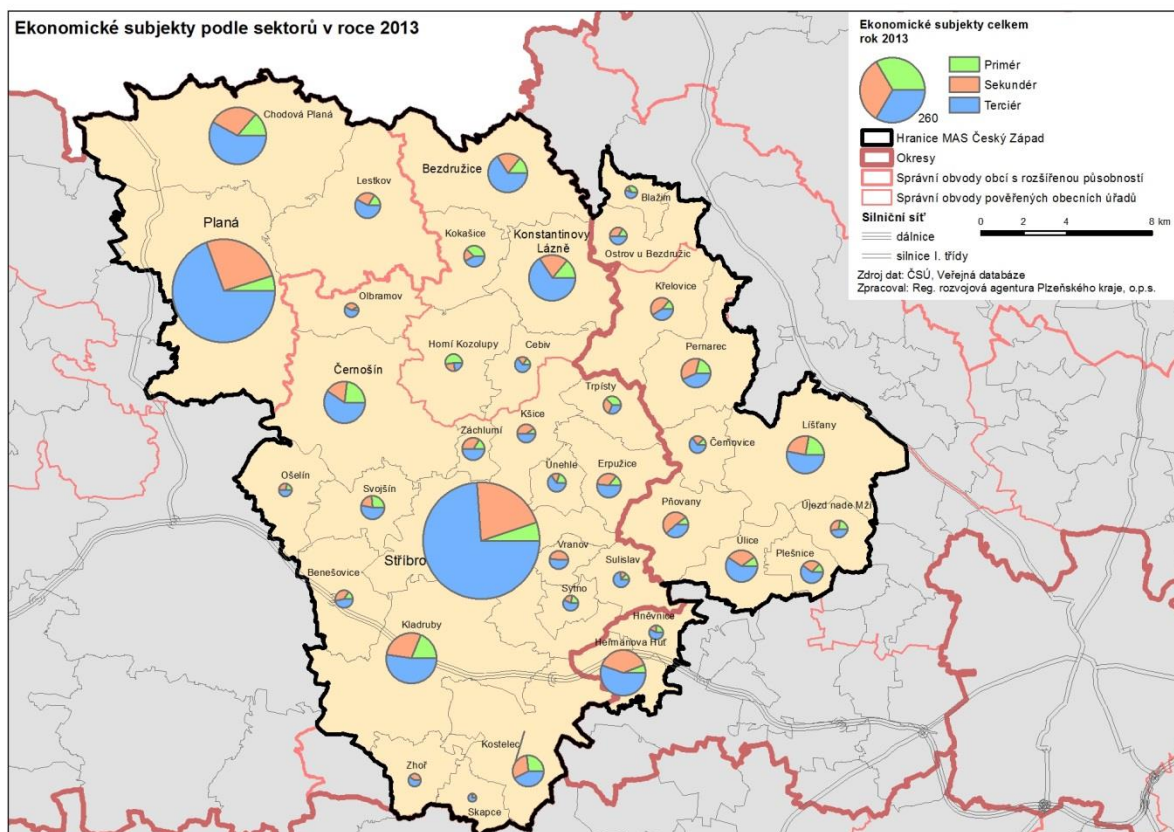

PRŮMYSL

Region MAS nemá velkou průmyslovou tradici, je převážně zemědělský. Výjimkou je Stříbro, jehož průmyslová tradice byla v minulosti založena na těžbě a zpracování barevných kovů, po ukončení těžby ve druhé polovině minulého století došlo ke stagnaci. V posledních 20 letech se znovu rozvíjí především díky blízkosti dálnice D5 a blízkosti hranice s Německem. Stejnou tradici těžby, stříbrných dolů, mají i Michalovy Hory. Na území je také několik bývalých kamenolomů a těžebních míst kaolínu a jílu: Černošín, Trpísty.

Současným průmyslovým centrem regionu je Stříbro. Největší průmyslové podniky na území MAS jsou firmy: Kermi s.r.o. Stříbro (výroba otopných těles a sprchových koutů) a OK Záchlumí a.s. (kovovýroba).

Důležitým zaměstnavatelem v průmyslu je také firma Ideal Automotive s.r.o., sídlící nedaleko Stříbra v obci Ostrov (část obce Kostelec) a podniky sídlící v průmyslové zóně Nová Hospoda (nachází se mimo území MAS). Více než 700 nových pracovních příležitostí slibuje připravované outletové centrum v Benešovicích. Výstupem činnosti těchto firem však nejsou žádné finální produkty. Ve firmách nacházejí uplatnění nejčastěji méně kvalifikovaní pracovníci. Kvalifikovaných pracovních sil je v regionu nedostatek.

Hlavními potravinářskými podniky v regionu jsou Chodovar Chodová Planá (produkce piva i nealko holických limonád) a mlékárna Eurosérum Stříbro.

Dřevozpracující průmysl reprezentuje je zastoupený dřevařskými podniky v Plané, Černošíně a Stříbře, kromě toho je tu značná řada soukromých truhlářů i uměleckých truhlářů.

Stavebnictví, kromě zmíněných center, je zastoupeno i několika drobnými podnikateli v malých obcích, kteří obvykle zaměstnávají minimum zaměstnanců.

ZEMĚDĚLSTVÍ A LESNICTVÍ

Zemědělství bylo v minulosti v našem regionu nejdůležitějším hospodářským odvětvím, ještě v roce 1991 bylo v zemědělství a lesnictví zaměstnáno 27,7 % ekonomicky aktivního obyvatelstva, dnes se toto číslo pohybuje kolem 10%.

Co se týče přírodních podmínek, většina půd má průměrnou až podprůměrnou kvalitu. V nižších polohách se pěstují brambory a obilí, ve vyšších polohách obilniny, píce a technické plodiny jako řepka pro výrobu bionafty. Z méně častých plodin se tu pěstuje mák, len, hořčice a některé byliny (ostropestřec mariánský).

Stále důležitější funkcí zemědělství je také péče a údržba krajiny a předcházení vodní a větrné erozi. Z živočišné výroby se v podhorských oblastech uplatňuje pastevečtví ovcí a masného skotu.

V roce 2012 působilo v zemědělství 354 subjektů. Největším zaměstnavatelem v zemědělství je Zemědělské družstvo Černošín.

V zemědělské činnosti převažuje orientace na výrobu s nízkou přidanou hodnotou, dlouhodobě destabilizační je závislost na dotacích. Na našem území převažuje rostlinná výroba.

Projevuje se nízká míra diverzifikace zemědělských činností a finalizace zemědělské produkce, navazující výroba potravin (sýrů, mléčných výrobků, uzenin) není tak častá. Pozitivním současným trendem je nárůst farem, které hospodaří jako ekologičtí zemědělci, na území je 27 ekologických farem).

LESNICTVÍ

Region Český Západ patří mezi nejlesnatější regiony České republiky. Lesy tvoří až 40% území. Vedle produkční funkce plní lesnictví také funkci vodohospodářskou a rekreační. Na většině ploch hospodaří Lesy ČR, s.p. Téměř monopolní vlastnická struktura neprospívá kvalitním dodavatelsko-odběratelským vztahům a také ubírá pracovní příležitosti místním lidem.

Vedle státního podniku Lesy ČR, jsou dalšími vlastníky obce a soukromí vlastníci.

SLUŽBY

Ve všech větších obcích (nad 1000 obyvatel) jsou zastoupeny služby pro místní občany: obchody se sortimentem denní potřeby, specializované obchody, autoservis, pneuservis, autodoprava, zámečnický, truhlář, kosmetické a kadeřnické služby, restaurace, pivnice apod. Služby nejčastěji provozují fyzické osoby s minimem zaměstnanců.

V menších obcích je často jedinou prodejnou obchod provozovaný vietnamskými podnikateli poté, co původní majitel (soukromý či spotřební družstvo COOP) provoz pro nerentabilitu ukončil. Hrozbou pro malé podnikatele zůstávají supermarketu typu Penny, Lidl, Tesco (Stříbro, Planá).

Území MAS lze označit jako hospodářsky slabé, s malou kupní silou. Úroveň služeb je tedy také nedostatečná. Existuje tu stále mnoho podnikatelské příležitosti, které dosud nejsou využity a které by pravděpodobně našly svého zákazníka, např.: pojízdná lékárna, pojízdná ordinace, pojízdná prodejna potravin, smíšeného zboží, regionální hromadná doprava, ubytovací a stravovací služby, školka původních dřevin atd.

MAS Český Západ se také snaží podporovat místní výrobce a místní výrobky, vytvořila certifikaci „Místní řemeslník ze západu Čech“ a značku „Místní výrobek ze západu Čech“, kterou uděluje všem rukodělným výrobcům na svém území. Regionální značka umožňuje místním výrobcům společnou propagaci, marketing a větší odbyt. Značka je udělována komisí složenou především z místních aktérů a zaručovala by určitou kvalitu výrobku, dostávají ji nejen řemeslné výrobky, umělecké předměty, ale i potraviny, zemědělské produkty a služby.

ZAMĚSTNANOST

Míra nezaměstnanosti je již tradičním problémem našeho regionu. Míra nezaměstnanosti na území MAS v roce 2012 průměrně činila 9,8%, v některých malých obcích se pohybuje kolem 20%: Zhoř (20,4%), Ošelín (23%), Olbramov (17,5%). O práci se uchází celkem 1 687 osob, z nichž bylo 30 absolventů a 505 osob, které se ucházely o práci více než 24 měsíců. V rámci Plzeňského kraje je nezaměstnanost na území MAS nadprůměrná. Velká část pracujících ale dojíždí do nově vybudovaných průmyslových zón, které stahují nejen nekvalifikovanou pracovní sílu, ale i pracovníky kvalifikované v jiných oborech, což způsobuje strukturální problémy v zaměstnanosti např. ve školství nebo v sociálních službách.

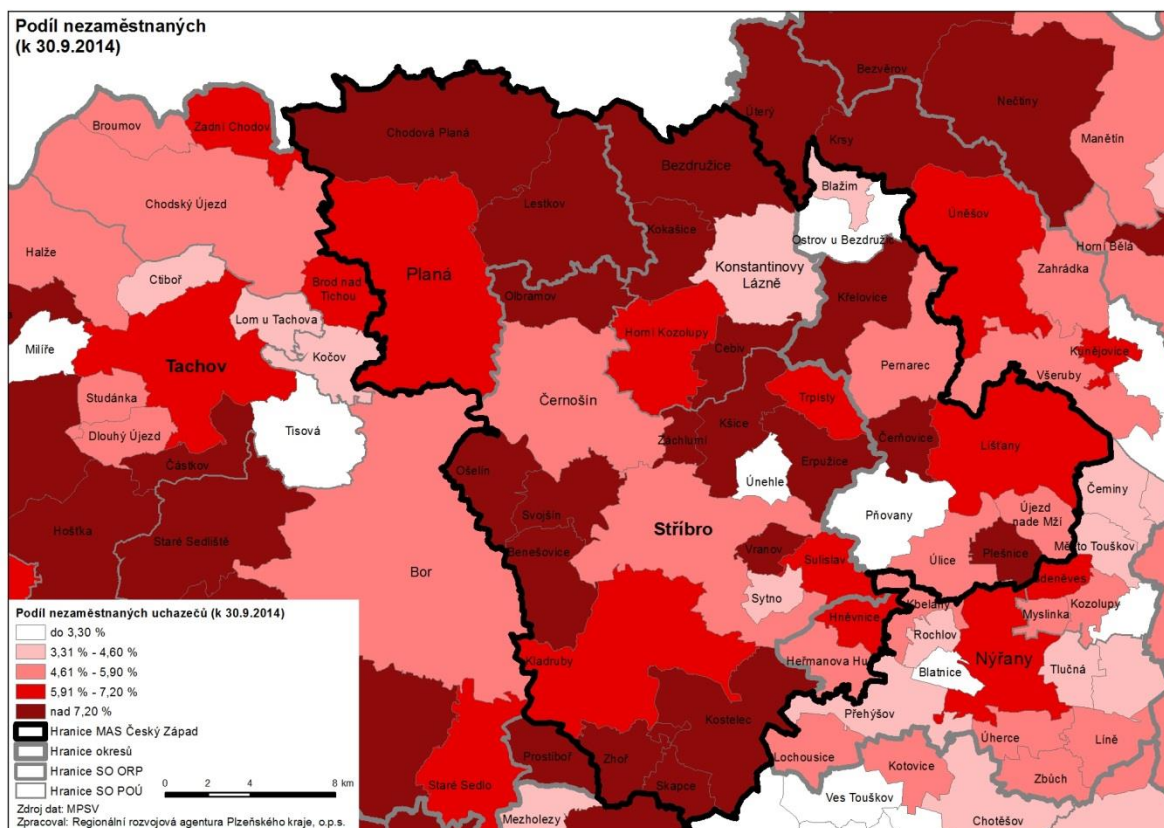

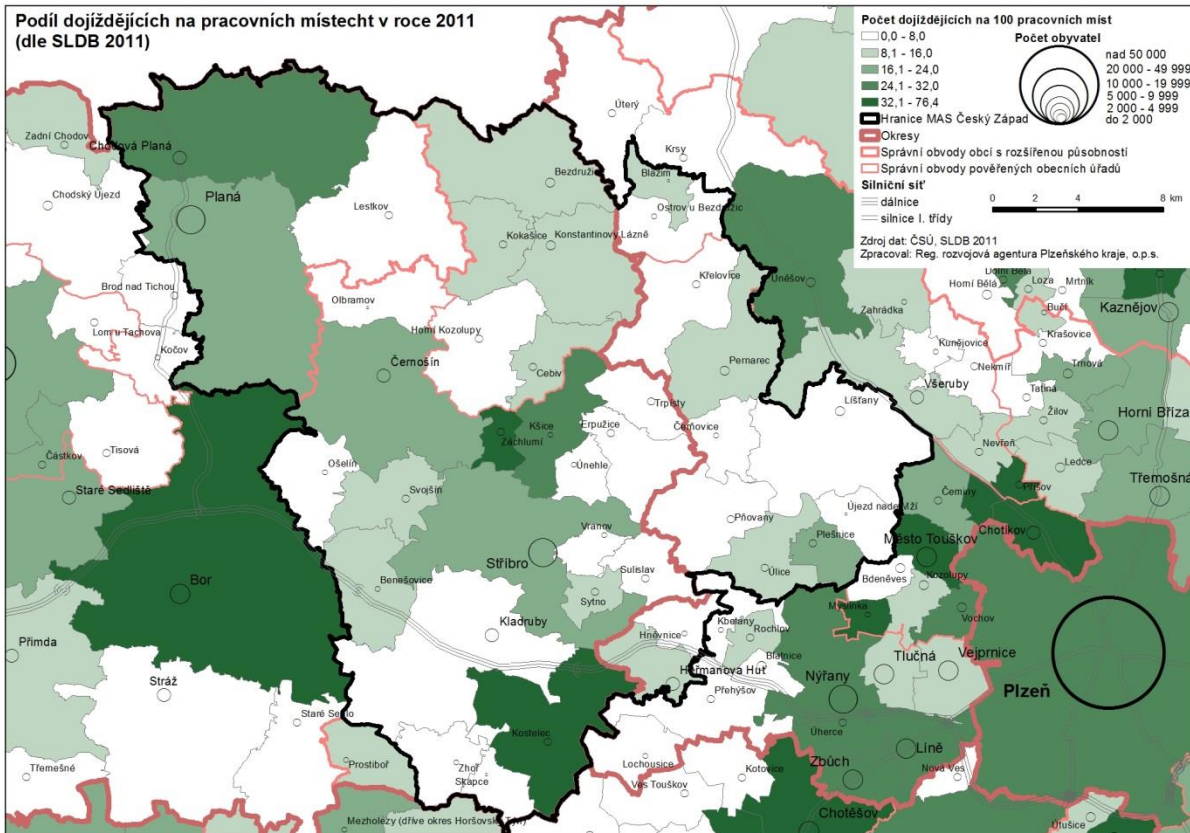
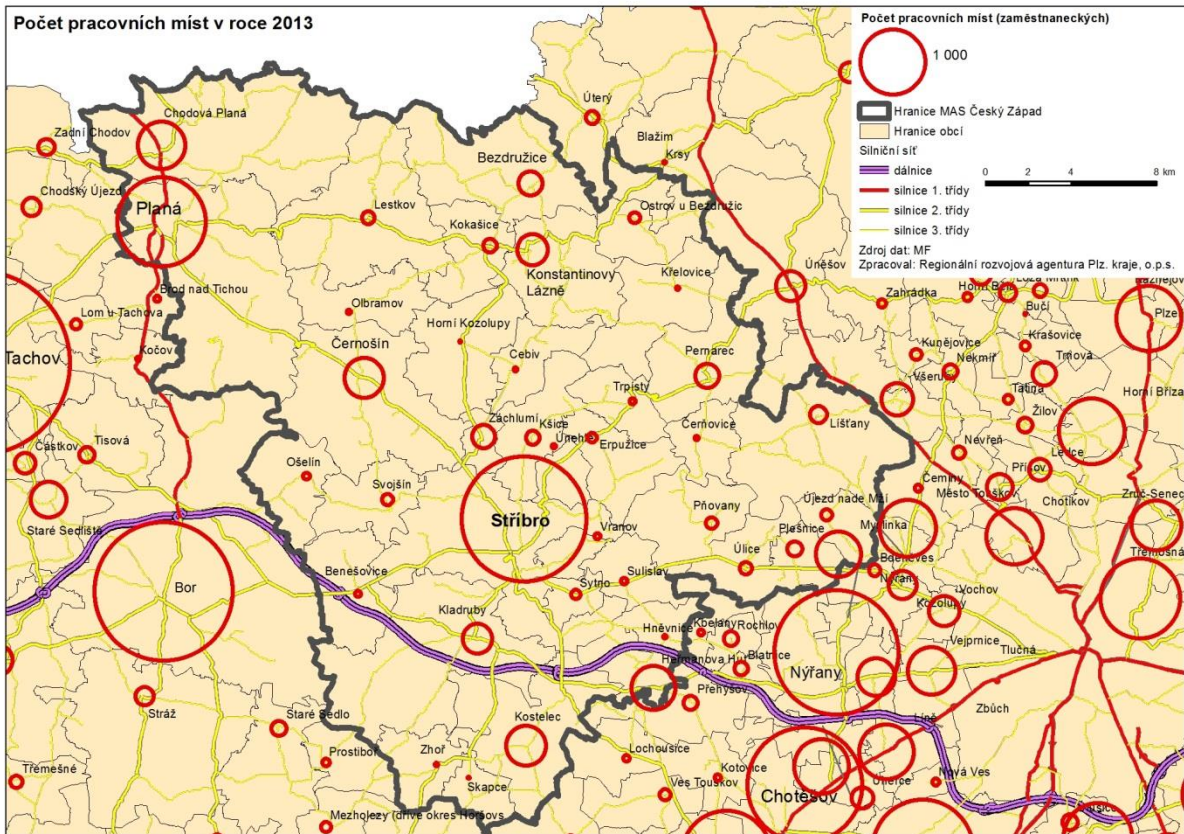

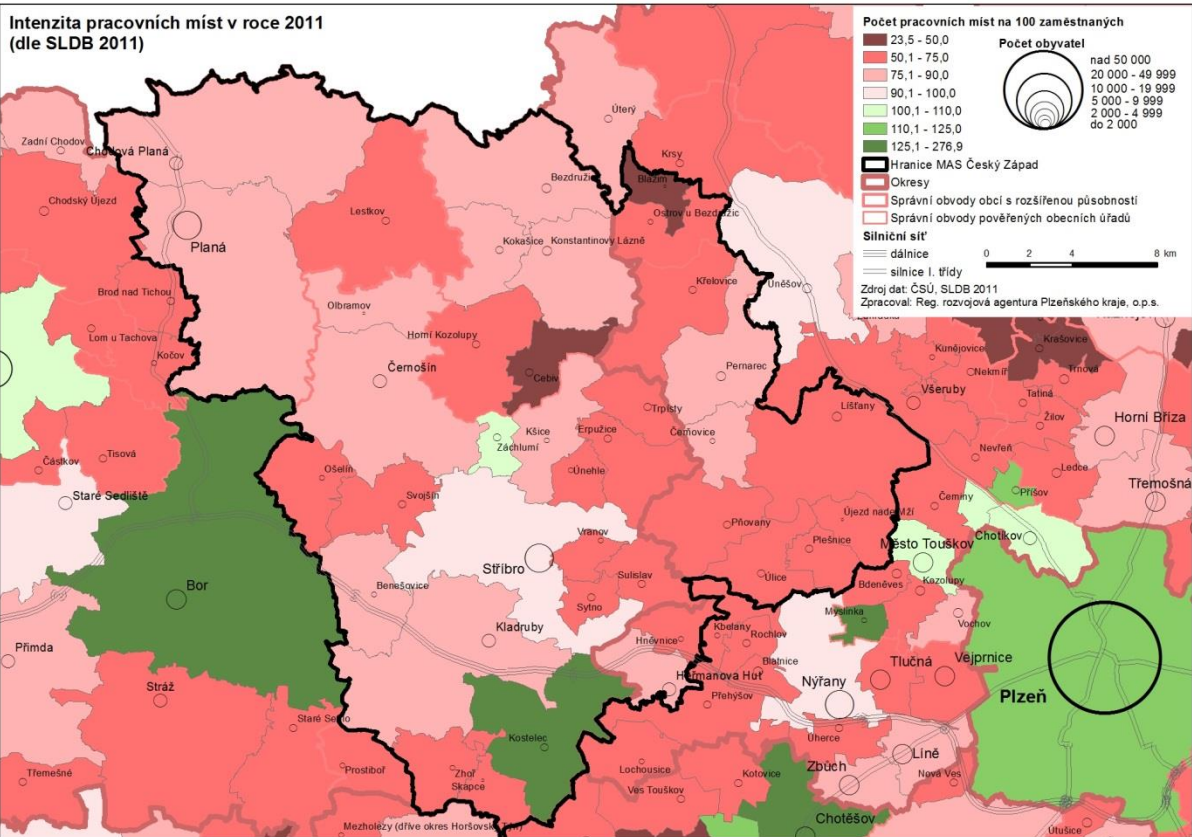
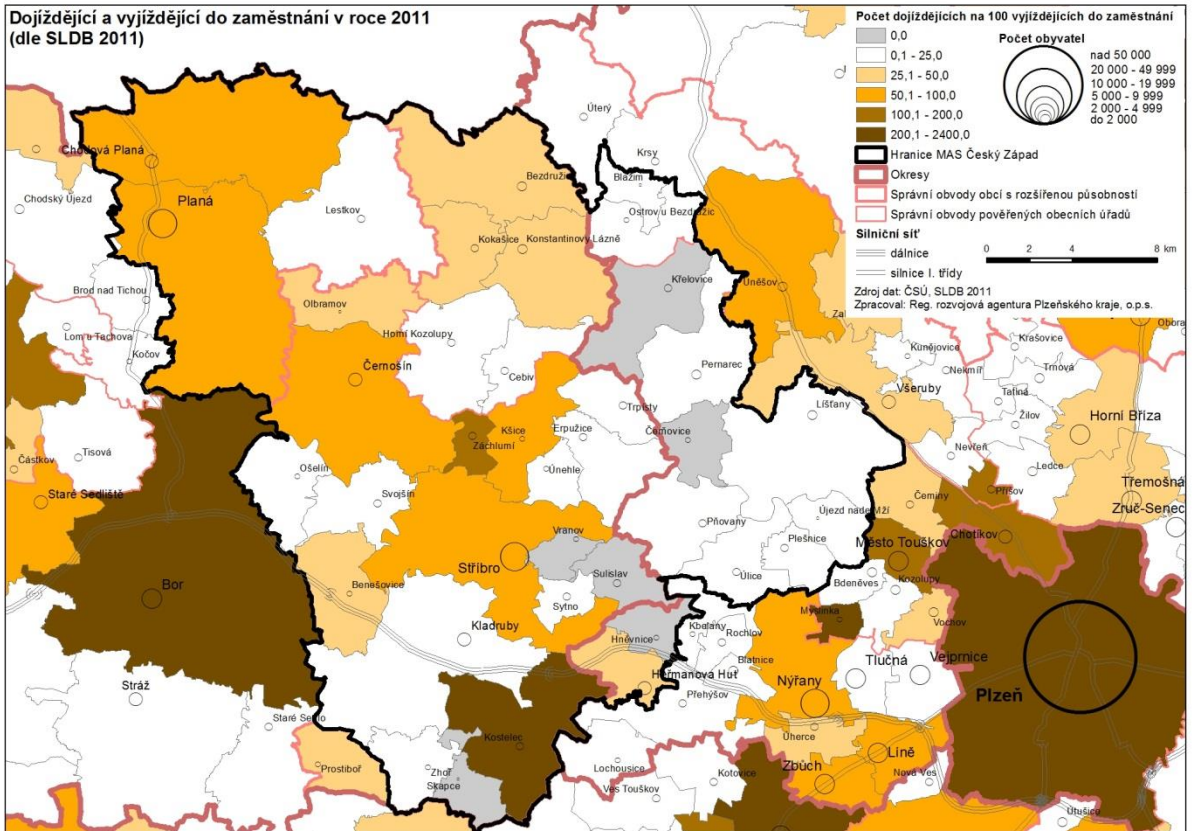

SHRNUTÍ

- dostupnost průmyslových zón = zaměstnanost, ale také odliv pracovních sil a neochota začít podnikat
- neexistence sociálních podniků – potenciál rozvoje
- množství brownfieldů – potenciál využití
- neexistence tradičních průmyslových firem
- nízký počet finálních průmyslových výrobků a zemědělských produktů
- chybějící nabídka služeb, nedostatečné služby
- potřeba rozvoje drobného podnikání, živnostnictví, řemesel, rodinných farem – služby a produkty
- postupný rozvoj farmářských trhů, řemeslnických jarmarků, potenciál pro další spolupráci v odbytu
- potenciál rozvoj kulturních a kreativních odvětví, podnikatelských inkubátorů, sdílených kanceláří
- snižování ekonomické síly regionu, závislost na okolí
- nedostatek kvalifikovaných pracovníků
- potřeba vzdělávání podnikatelů i zaměstnanců

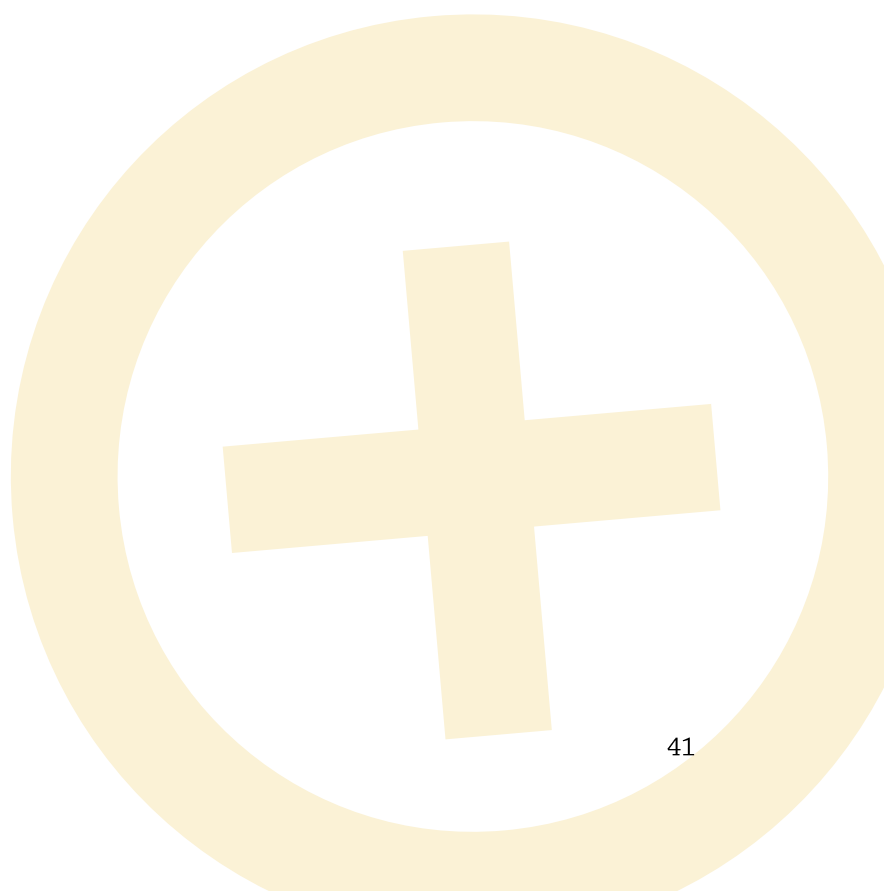

ŠKOLSTVÍ

V regionu je 16 základních škol rozmístěných do 13 obcí. S výjimkou dvou jsou všechny zřizovány obcemi. V osmi případech se jedná o školu s výukou pouze pro 1. stupeň základního vzdělání (Chodová Planá, Konstantinovy Lázně, Svojsín, Záchlumí). V Lištanech je školní výuka zajišťována do 3. Ročníku ZŠ. Úplné základní vzdělání poskytuje v oblasti 6 základních škol rozmístěných v 5 obcích (Bezručice, Černošín, Heřmanova Huť, Kladruby, Stříbro, Pernarec, Planá) a osmileté gymnázium ve Stříbře, které je v jediné v regionu. Stříbro, největší město regionu má 2 základní školy, jednu ZŠ speciální a osmileté gymnázium. V Plané jsou dvě základní školy sloučené do jedné organizace. Ve 24 obcích škola není a žáci musí za výukou dojíždět.

Vzdělání pro děti se specifickými potřebami poskytují 2 školy. ZŠ Revoluční ve Stříbře je zřizována Plzeňským krajem. Základní škola speciální Royal Rangers při středisku Víteček v Černošíně, zřizovatelem je nezisková organizace 15. přední hlídka Royal Rangers v České republice zajišťuje komplexní péči dětem se zdravotním postižením.

Všechny ZŠ disponují školní družinou, výjimku tvoří ZŠ speciální v Černošíně, která pro tyto účely využívá prostorů denního stacionáře. Zájem o školní družiny je velký, nabídka zcela nepokrývá poptávku, děti II. stupně školní docházky většinou nemají šanci místo v družinách dostat.

Menší počet žáků ve třídách je sice atraktivní z hlediska individuálního přístupu ve výuce, avšak vzhledem ke stávajícímu systému financování škol, odvozeného od počtu žáků je pro zřizovatele (obce) zatěžující a může mít negativní dopady na kvalitu výuky. Možné řešení zde nabízí alternativa vzniku školy zřizované např. dobrovolným svazkem obcí, která umožní zachování místa výuky, avšak sníží náklady na administrativu, nabízí výhody úspor při společném řešení zakázek a nabízí možnosti dalších úspor.

Zvláště malé venkovské školy s malým počtem žáků jsou velmi ohroženy případným úbytkem dětí v regionu, ať už v důsledku demografického vývoje, či odlivu mladých rodin do větších měst mimo region.

Z technického hlediska je většina škol provozována ve starších budovách, což s sebou nese problém se zajištěním bezbariérovosti. Školy jsou vybaveny IT technologiemi (PC, interaktivní tabule, projekční technika, wifi..), které však postupně zastarávají a je nutné počítat s jejich obnovou. Pro menší školy je častým problémem i zajištění prostor pro tělesnou výchovu (nevyhovující tělocvičny) či jiné odborné předměty (dílny, pracovní vyučování).

Problémem zvláště menších venkovských škol je zajištění výuky některých odborných předmětů, zejména cizích jazyků. Při malé kapacitě žáků a malotřídním systému výuky je komplikované jak zajištění vhodných prostor (jazykové učebny), tak zejména zajištění odborných vyučujících. S ohledem na požadavky inkluzivních vzdělávání a také nárůstem žáků a specifickými vzdělávacími potřebami by školy dále uvítaly odbornou spolupráci se školními psychology, logopedy, speciálními pedagogy a asistenty, avšak v území není dostatek kvalifikovaných pracovníků v těchto oborech.

Mateřských škol je v regionu celkem 14. V sedmi případech je instituce mateřské školy sloučena se školou základní (Bezručice, Heřmanova Huť, Chodová Planá, Pernarec, Pňovany, Svojsín, Záchlumí). Vzhledem k menším počtům žáků se toto opatření jeví jako vhodné a úsporné, vzhledem k úsporám vedoucím z koordinace stravování a snížení administrativního zatížení. Ve Stříbře a Plané je v rámci jedné MŠ provozováno několik odloučených pracovišť (Stříbro – 3, Planá -2). Zřizovatelem všech mateřských škol je obec. Obecní školky mají ve většině případů volné kapacity, ve školkách ve Stříbře a Plané jsou kapacity zcela využity. V území zatím nefunguje žádná dětská skupina, v budoucnosti se však dá předpokládat jejich vznik. Podobně jako v případě základních škol se i mateřské školy provozované ve starších budovách potýkají s problémem bezbariérovosti a nutnosti modernizovat prostory tak aby odpovídaly normám a aktuálním požadavkům.

Jesle ani podobná zařízení v regionu nejsou. Matky jsou většinou se svými dětmi 3 roky doma. Některé MŠ (v menších obcích) jsou ochotny přijímat děti od 2 let.

Ředitelé škol i většina učitelů je velmi ochotná ke spolupráci v rámci regionu a to až už v rámci různých soutěží, kulturních akcí apod. V minulosti MAS pro školy několikrát připravila kulturní program, exkurze či výlety. Školy také spolupracovaly na tvorbě regionálních vzdělávacích materiálů.

V Regionu působí 3 Základní umělecké školy (Bezručice, Planá, Stříbro). ZUŠ Stříbro má mimo svých výukových míst i odloučené pracoviště v Kladrubech pro výtvarný i hudební obor. Výuka pokrývá i obec Kostelec. Do ZUŠ v Bezručicích dojíždí žáci z blízkého okolí. ZUŠ Planá zajišťuje výuku i v Černošíně a Svojšíně. Všechny ZUŠ zajišťují výuku v oboru výtvarném a hudebním, ZUŠ Stříbro navíc v oboru literárně-dramatickém a ZUŠ Planá v oboru tanečním.

Středisko volného času fungují ve Stříbře a v Plané. Dům dětí a mládeže Stříbro je velmi využívaným zařízením, nabízí 93 zájmových činností, které navštěvuje kolem 1000 zájemců. Organizace sídlí ve zrekonstruované budově na náměstí ve Stříbře. Disponuje několika dílnami, tělocvičnami, hracími místnostmi, učebnou IT, skladem sportovních potřeb, umělou stěnou jak vnitřní, tak venkovní. Zadní dvorek budovy byl přestavěn na dětské hřiště. Zájmové kroužky organizované DDM Stříbro jsou prováděny i v okolních obcích (Erpužice, Kostelec, Kladruhy). DDM v Plané je součástí ZŠ Planá. Nabízí také širokou škálu volnočasových aktivit a je hojně využíván. Z hlediska celého regionu je nutné zajistit dostatek volnočasových aktivit pro děti a mládež v celém území.

Ve Stříbře jsou 2 střední školy. Střední odborná škola, nabízí vzdělání v oborech veřejnoprávním, agropodnikání a přírodovědné lyceum. Gymnázium o obchodní akademie nabízí všeobecné vzdělání osmiletého gymnázia nebo ekonomické zaměření čtyřletého studia. V Plané působí Střední odborné učiliště, nabídky jeho oborů je velmi široká. Mnoho studentů pokračuje ve vzdělání po ukončení základní školy mimo region, především v Plzni nebo Mariánských Lázních.

V území není žádná možnost studia po maturitě. Další vzdělávání (VŠ, VOŠ) probíhá mimo region, což může mít za následek přerušování vazeb a odliv vysokoškolsky vzdělaných lidí z regionu.

Největší skupinu obyvatelstva z hlediska vzdělanosti tvoří absolventi odborných učilišť, tedy vzdělání střední bez maturity, dále pak osoby se základním vzděláním. Z hlediska konkurenceschopnosti na trhu práce je vhodné podporovat další vzdělávání obyvatelstva. Je proto důležité dbát na kvalitu škol v regionu již od základního školství.

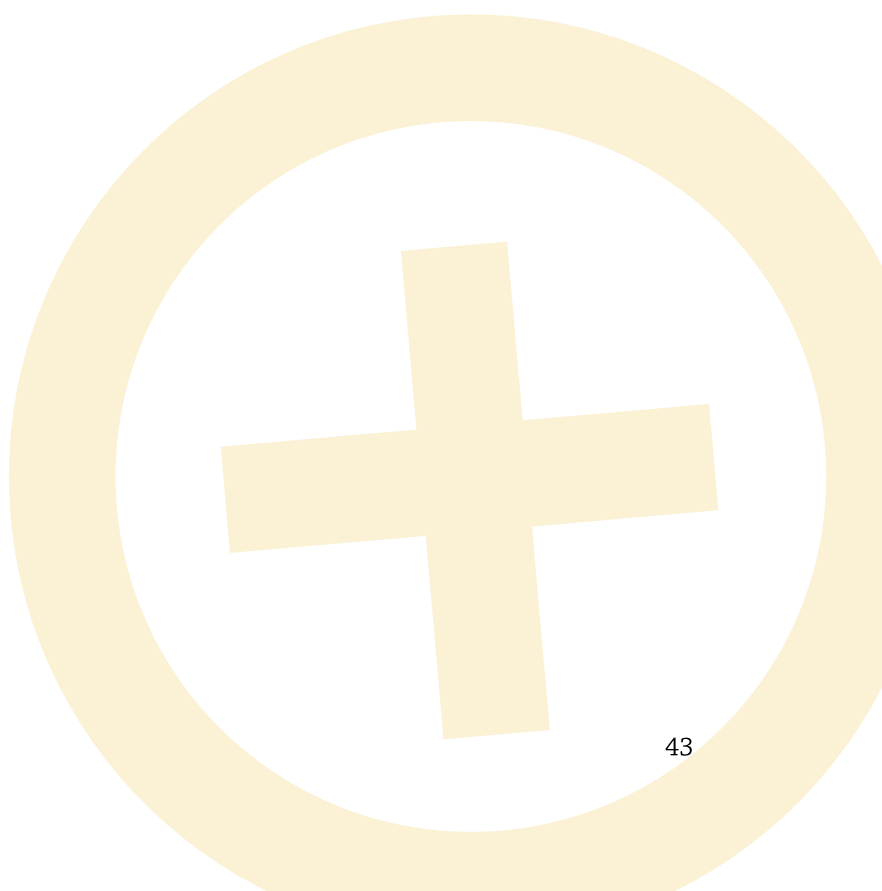

Spádová území 1. stupně ZŠ

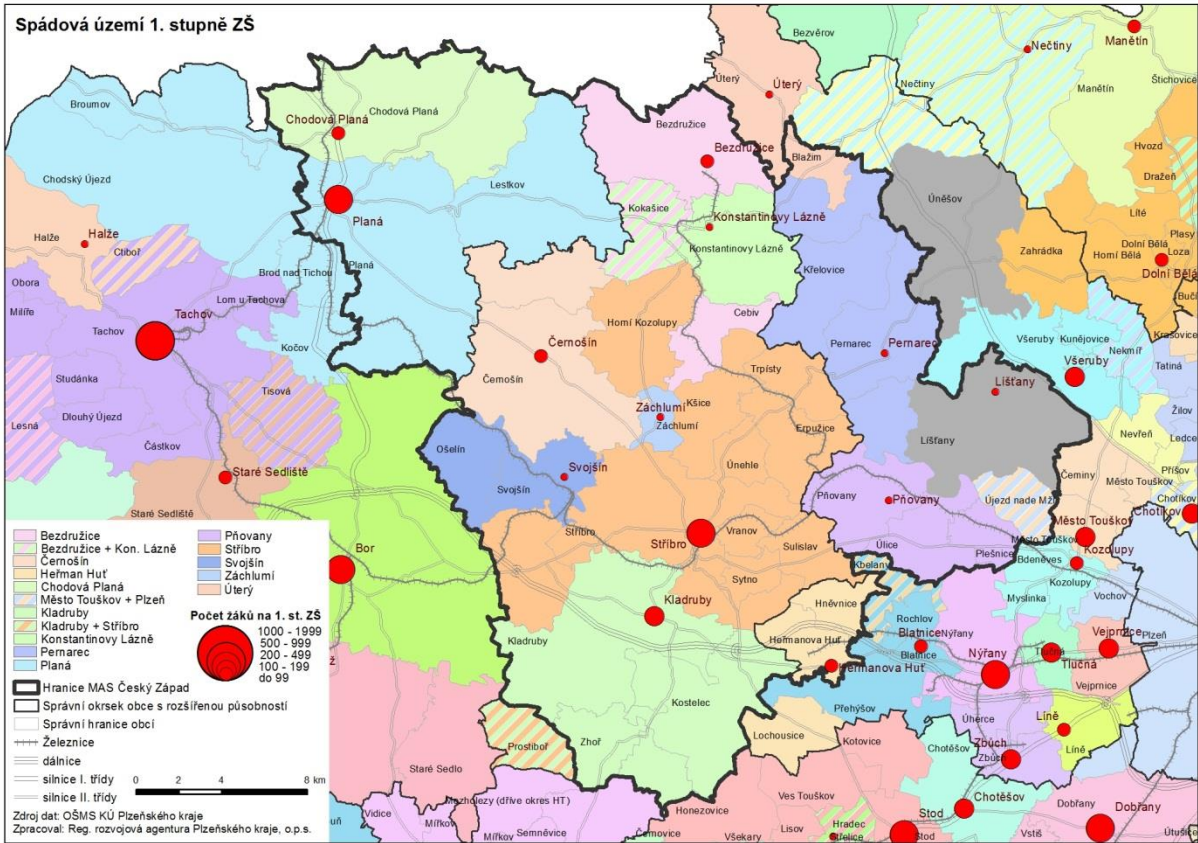

Spádová území 2. stupně ZŠ

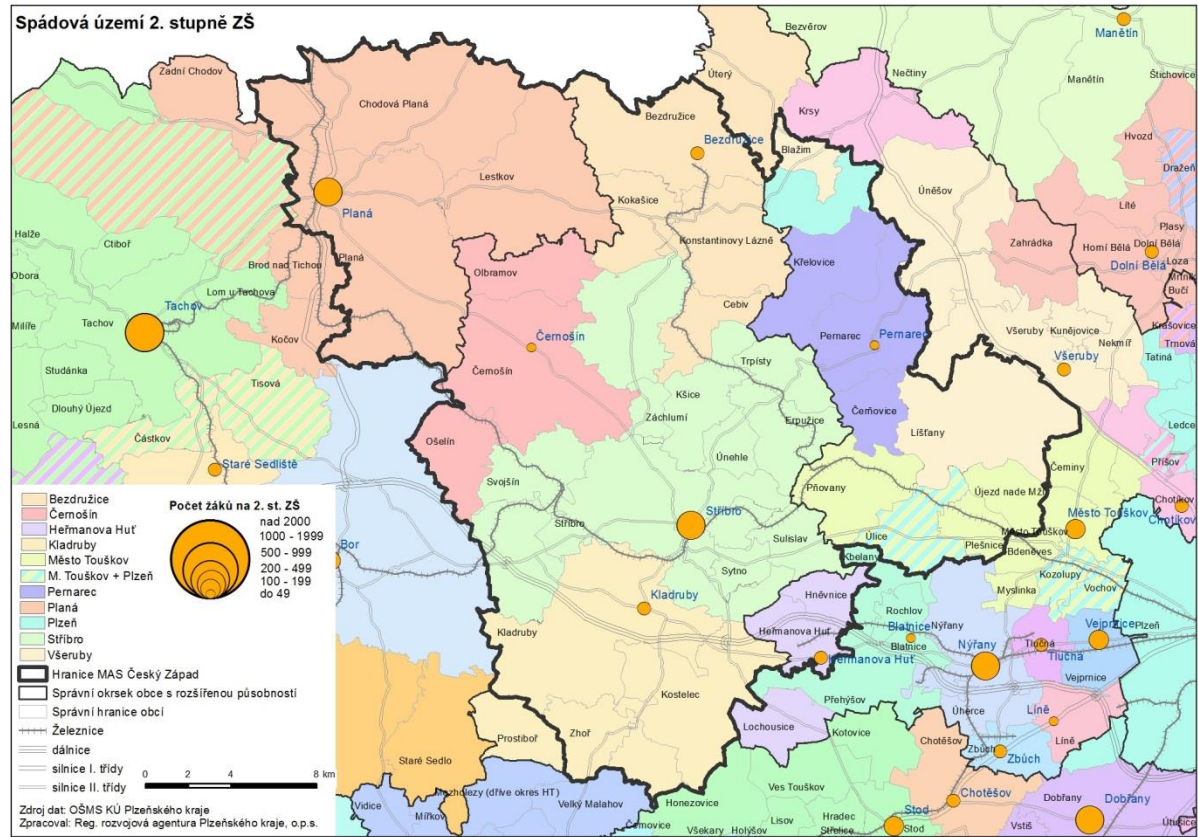

SHRNUTÍ

- aktivní venkovské školy ochotné spolupracovat
- nízký počet středních škol v regionu i v širším okolí
- nedostatečné a zastarávání vybavení škol, nevyhovující technický stav budov, nutné rekonstrukce
- nedostatek kvalifikovaných pracovníků
- riziko klesající kvality výuky v některých školách a jejich postupný útlum
- potřeba zajištění dostatečné nabídky volnočasových aktivit pro děti a mládež

TURISTICKÝ RUCH

MAS Český Západ patří do turistické oblasti Tachovsko-Stříbrsko a do turistického regionu Západočeské lázně. Turistická informační centra jsou ve čtyřech obcích: Stříbro, Konstantinovy Lázně, Černošín a Kladruby. Všechna jsou provozována městy nebo obcemi.

Území MAS má bohatý kulturně historický potenciál, který lze využít pro další rozvoj cestovního ruchu (viz kapitola Život v obci). Právě bohatost a rozmanitost kulturních památek vyžaduje zvýšené finanční prostředky na údržbu a opravy, nedostatek financí a v některých případech nevyjasněné vlastnické vztahy jsou příčinami toho, že část památek je ve velmi špatném stavu. Převážné části se jedná o soukromé zemědělské usedlosti, ale i kaple, kostely, tvrze, jejichž majitelé nedokážou bez podpory veřejných zdrojů zabránit chátrání památek. Problematické jsou také málo využívané a neopravené církevní památky. Některé kulturní památky se také často stávají místem pro pořádání kulturních akcí, výstav, koncertů nebo divadelních představení. Toto pomáhá financovat jejich údržbu i další provoz.

Infrastruktura pro cestovní ruch zahrnuje zejména ubytovací a stravovací zařízení, dále pak sportoviště, lázně, značené stezky, trasy, rozhledny atd.

V jižní části nabízí ubytování hotelového typu pouze město Stříbro, kde se nachází 2 hotely (52 a 29 lůžek). Kromě toho se tu nachází 3 penziony, 1 turistická ubytovna. Další turistické ubytovny nabízí ještě Svojsín a Pňovany, pensiony jsou v Plané, Chodové Plané, Plešnicích, Pňovanech, Úlicích. Ubytovaní také nabízí hotel u golfového hřiště Alfrédov (obec Kostelec) s kapacitou přes 100 lůžek.

V severní části nabízejí ubytování v Konstantinových Lázních, v Chodové Plané a v Plané. Samotné léčebné lázně v Konstantinových Lázních mají kapacitu cca 500 lůžek, ostatní ubytování (hotel s 55 lůžky a cca 10 penzionů.) nabízí dalších asi 150 lůžek. V Chodové Plané se nachází hotel s 89 lůžky, v Plané další 3 penziony s celkovou kapacitou 50 lůžek.

Kempinkové ubytování je reprezentováno kempy u přehrady Hracholusky (Vranov, Pňovany) a kempem u Konstantinových Lázní. Celkový počet chatků a dalších pokojů v kempech, chatových osadách rekreačních střediscích je cca 500. Celkový počet stání pro karavany je rovněž cca 500.

V regionu se nachází také několik stanových táborů: Bezdržice, Trpísty, Svojsín, Kořen a Pňovany.

Gastronomické služby jsou zatím nejslabším článkem turistické infrastruktury. Ačkoliv se v každé větší obci nachází nějaké stravovací zařízení typu hostince nebo pivnice, z těch kvalitou odpovídajících gastronomickému zážitku můžeme vyjmenovat tyto: Pizzerie Harant Cafe Dolní Polžice, Pension Ve skále v Chodové Plané, restaurace Chodovar tamtéž, Rybí restaurace v Plané nebo restaurace U Radnice ve Stříbře.

Pro sportovní vyžití nabízí region množství pěších stezek (vč. velkého počtu naučných stezek) a cyklotras, inline dráhu mezi Konstantinovými Lázněmi a Novou Vsí, lanové centrum Dolní Polžice. Lázně Konstantinovy lázně nabízí kromě léčebných pobytů (kardiologická a neurologická onemocnění, nemoci pohybového aparátu) také krátkodobé wellness pobyty pro komerční klientelu doplněné o další procedury (masáže, zábaly, saunu, parní saunu, Kneippovy chodníčky apod.). Hotel Chodovar v Chodové Plané nabízí potom pivní lázně.

Nabídku kulturních akcí zpestřuje také množství pravidelně pořádaných kulturních akcí: viz kapitola Život v obcích.

Celkově lze ale nabídku turistických atraktivit označit jako výrazně sezónní. V zimě a za špatného počasí je nabídka návštěvnických provozů velmi omezená.

Zároveň jsou patrná jistá omezení: nedostatečně kvalifikovaný personál, jazyková vybavenost pracovníků cestovního ruchu a obecně spíše nižší kvalita služeb. Území MAS nemá jednotný informační systém, chybí

společný management destinace, ačkoliv snahy o společnou propagaci již probíhají (společná propagace česko-německých lázní, česko-německá Cyklostrasa přátelství, spolupráce českých a německých mikroregionů apod.) Zejména společnou propagací regionu se bude v budoucnu zabývat geopark vzniklý na území MAS GeoLoci, o.p.s, který je součástí česko-bavorského geoparku.

Cílovou skupinou pro náš region jsou jak čeští turisté, tak turisté z ostatních evropských zemí (nejčastěji Německo, Nizozemí, Slovensko). Co se týče účelu cesty, nejčastěji se jedná o lázeňské hosty, či osoby využívající wellness služeb Konstantinových Lázní. Druhou skupinou jsou sportovci, zejména zaměřeni na cykloturistiku a pěší turistiku. Jako třetí skupinu lze označit návštěvníky kulturních památek a kulturních akcí. Specifickou skupinu co do svých potřeb a očekávání tvoří také rodiny s malými dětmi.

Okrajovými, ale zajímavými návštěvníky jsou např. němečtí rodáci a jejich potomci nebo zájemci s sudetskou historií. V poslední době se v regionu uskutečnilo několik land artových workshopů a akcí a tito umělci přispívají k dalšímu rozvoji cestovního ruchu.

SHRNUTÍ

- potenciál kulturního dědictví, které je ovšem často ve špatném stavu
- využití specifické melancholické atmosféry regionu a česko-německé historie v turismu
- nízký počet objektů s návštěvníckým provozem
- obecně malá hustota zařízení poskytujících služby v cestovním ruchu, zejména stravovacích
- nedostatečná nabídka kvalitních nebo zajímavých ubytovacích a stravovacích zařízení „s duší“
- velký počet naučných stezek
- nedostatečné turistické vyžití v zimě a za špatného počasí
- rozvoj značených turistických tras a budování návštěvnícké infrastruktury, vytváření atraktivních turistických cílů
- množství turisticky atraktivních kulturních akcí
- zaměření regionu spíše na domácí turismus
- Národní geopark GeoLoci
- absence destinačního managementu

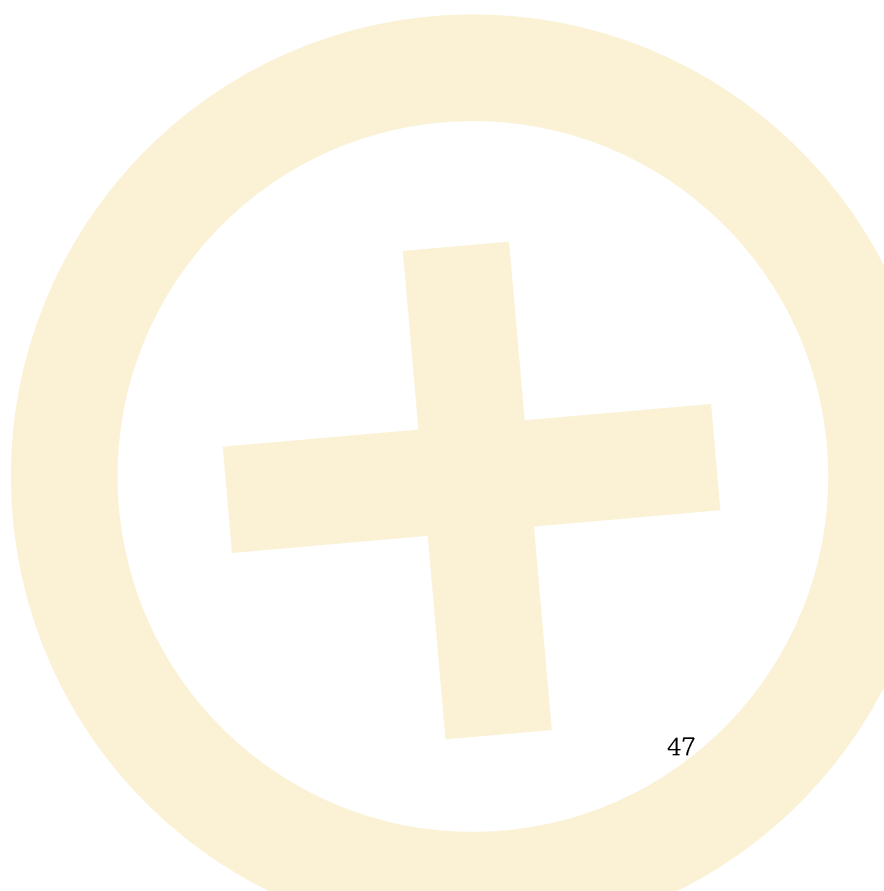

SWOT ANALÝZA

Základní teze, ze kterých vychází následující SWOT analýza byly formulovány v průběhu Regionálních konferencí MAS, kde byly diskutovány i strategické a specifické cíle strategie, jež z těchto tezí vycházejí. Dalšími podklady byly závěry z diskusních setkání v jednotlivých obcích MAS a tematických workshopů s místními aktéry. Závěry z těchto jednání zpracoval řešitelský tým do finální podoby SWOT.

SILNÉ STRÁNKY / STRENGTHS

- S1. strategická poloha v sousedství s Německem
- S2. dobré dopravní napojení (D5 Praha - Plzeň - Rozvadov, I/20 Plzeň – K. Vary, železniční koridor 170 Praha – Plzeň – Cheb, místní železniční trať Pňovany – Bezručice)
- S3. dostupnost průmyslových zón = zaměstnanost
- S4. fungující systém nakládání s odpady vč. separace
- S5. zachovalá čistá příroda, nepoškozená průmyslem
- S6. výskyt minerálních pramenů, Konstantinovy Lázně
- S7. velká rozloha lesů
- S8. aktivní venkovské školy ochotné spolupracovat
- S9. činnorodé aktivity spolků, zapojujících se do rozvoje regionu, péče o památky a pořádání akcí
- S10. velký počet kulturních a historických památek
- S11. velký počet malých soukromých muzeí a expozic
- S12. hustá síť cyklotras, vhodný terén pro cyklo dopravu a cykloturistiku
- S13. velký počet naučných stezek
- S14. certifikace „Místní výrobek ze západu Čech“
- S15. Národní geopark GeoLočí
- S16. zkušenosti MAS z realizace předchozích programů (od r. 2004), znalost metody LEADER

SLABÉ STRÁNKY / WEAKNESSES

- W1. nízký počet obyvatel, malá sídla
- W2. relativně vysoký počet osob sociálně vyloučených nebo sociálním vyloučením ohrožených
- W3. nedostatek kvalifikovaných pracovníků, nižší počet lidí s vysokoškolským vzděláním
- W4. špatná kvalita silnic, nízká bezpečnost pro cyklo a pěší dopravu, nedostatečná údržba v zimě, nedostatečná cestní síť – chybějící propojení obcí
- W5. špatná obslužnost veřejnou hromadnou dopravou
- W6. chybějící nabídka služeb, nedostatečné služby
- W7. nedostatečná dostupnost zdravotnické péče
- W8. nízký počet poskytovatelů sociálních služeb
- W9. nízký počet veřejných kulturních institucí
- W10. nízký počet památek s návštěvnickým provozem
- W11. velký počet neudržovaných a chátrajících objektů a areálů (zemědělské objekty, kulturní památky, brownfieldy, ...)
- W12. neexistence tradičních průmyslových firem – nízký počet finálních průmyslových výrobků a zemědělských produktů
- W13. nízký počet středních škol v regionu i v širším okolí
- W14. nedostatečné turistické vyžití v zimě a za špatného počasí
- W15. nedostatečná nabídka kvalitních nebo zajímavých ubytovacích a stravovacích zařízení „s duší“
- W16. absence destinačního managementu
- W17. malý počet původních obyvatel, chybějící vztah k regionu, malý zájem o veřejné dění

- W18. pozůstatky nevhodného hospodaření v krajině z minulosti (velká pole, zrušené cesty, eroze půdy, smrkové monokultury, invazní rostliny, ...)
- W19. nedostatek veřejných zdrojů na rozvoj občanské vybavenosti, budování infrastruktury a obnovu veřejných prostranství, jež jsou ve špatném stavu

PŘÍLEŽITOSTI / OPPORTUNITIES

- O1. rozvoj alternativních forem hromadné dopravy
- O2. vhodné přírodní podmínky pro rozvoj alternativních zdrojů energie (zejm. biomasa), další rozvoj udržitelného hospodaření s odpady
- O3. využití brownfieldů (vč. nevyužívaných památek)
- O4. spolupráce obcí při řešení společných problémů (např. zajištění dostupnosti sociálních služeb, infrastruktura školství)
- O5. podpora stěhování mladých rodin do menších obcí (např. obecní půjčky, jednorázový příspěvek)
- O6. rozvoj drobného podnikání, živnostnictví, řemesel, rodinných farem – služby a produkty
- O7. rozvoj farmářských trhů, řemeslnických jarmarků vč. společných kamenných prodejen a e-shopu
- O8. podpora kulturních a kreativních odvětví, podnikatelské inkubátory, sdílené kanceláře, vzdělávání podnikatelů
- O9. rozvoj neziskového sektoru
- O10. využití specifické melancholické atmosféry regionu a česko-německé historie v turismu
- O11. rozvoj Národního geoparku GeoLocí a šetrné turistiky
- O12. spolupráce veřejných a soukromých subjektů, spolupráce s odborníky, spolupráce s jinými regiony
- O13. vytváření míst k setkávání, podpora komunitních aktivit, aktivizace veřejnosti

OHROŽENÍ / THREATS

- T1. dostupnost průmyslových zón = odliv pracovních sil a neochota začít podnikat
- T2. snižování ekonomické síly regionu, závislost na okolí
- T3. závislost obyvatel na dávkách sociální podpory
- T4. stárnutí populace, rostoucí počet seniorů
- T5. nedostatek kvalifikovaných pracovníků (zejm. ve školství a v sociálních službách)
- T6. nedostupnost některých obcí veřejnou dopravou
- T7. rekonstrukce objektů bez ohledu na možnosti energetických úspor
- T8. nedostatečná péče o venkovskou krajinu, eroze půdy, rozšiřování invazivních druhů
- T9. nedostatečné a zastarávající vybavení vzdělávacích institucí, klesající kvalita výuky v některých školách a jejich postupný útlum
- T10. nízká podpora neziskového sektoru ze strany obcí, kraje i státu

ANALÝZA PROBLÉMŮ A POTŘEB

Analýza problémů a potřeb byla zpracována řešitelským týmem na základě závěrů vzešlých z Regionálních konferencí MAS, diskuzních shromáždění v jednotlivých obcích a jednání pracovních skupin. Tabulka níže uvádí přehled konkretizovaných **hlavních problémů a potřeb** s vyznačením těch, které budou řešené prostřednictvím Programových rámců. Podrobnější informace o návrzích řešení problémů a potřeb obsahuje strategická část Strategie CLLD. Informace o jednotlivých Programových rámcích obsahuje Akční plán.

problém/potřeba	část řešená Programovými rámci
P1. Velké množství neudržovaných, nevyužívaných a chátrajících kulturních památek a objektů historické povahy.	PRV - opravy zemědělských budov a areálů v centru obcí
P2. Nedostatečná nebo neatraktivní interpretace místního dědictví.	-
P3. Nevyhovující stav veřejných prostranství.	PRV – pořízování víceúčelových zemědělských strojů sloužících i k údržbě veřejných prostranství a místních komunikací
P4. Nebezpečné úseky z hlediska dopravy v centru obcí.	IROP – zvyšování bezpečnosti dopravy, cyklostezky
P5. Špatný stav místních komunikací, chybějící propojení mezi sídly.	PRV – obnova polních cest propojujících sídla IROP - cyklostezky
P6. Špatná údržba místních komunikací v zimě.	PRV – pořízování víceúčelových zemědělských strojů sloužících i k údržbě veřejných prostranství a místních komunikací
P7. Nedostatečné zásobování pitnou vodou a odkanalizování v některých obcích.	-
P8. Nevhodná údržba krajiny, eroze půdy, rozšiřování invazních druhů.	PRV – pořízování strojního vybavení pro údržbu krajiny, obnova polních cest OPŽP – likvidace invazních rostlin
P9. Nedostatečné využívání alternativních a obnovitelných zdrojů energie.	-
P10. Úpravy veřejných budov vedoucí k úsporám energií.	-
P11. Vytváření míst k setkávání.	IROP – budování komunitních center
P12. Nedostatečné zázemí pro NNO.	-
P13. Rekonstrukce a obnova vybavení mateřských a základních škol.	IROP – zázemí pro vzdělávání
P14. Nedostatečné zázemí a nabídka volnočasových aktivit pro děti i dospělé.	IROP – zázemí pro vzdělávání OPZ – prorodinná opatření
P15. Nedostatečná dostupnost a nabídka sociálních a zdravotnických služeb.	IROP – zázemí pro sociální služby OPZ – sociální a komunitní služby
P16. Zajištění dopravní obslužnosti vč. alternativních konceptů veřejné hromadné dopravy.	IROP – přestupní terminály
P17. Rekonstrukce prostor pro výkon veřejné správy.	-
P18. Rekonstrukce a vybavení hasičských zbrojnic.	-
P19. Vytváření tzv. krizových bytů.	IROP – sociální bydlení
P20. Rozvoj prodejen smíšeného zboží a nabídky drobných služeb.	PRV – nezemědělské podnikání
P21. Rozvoj značených turistických tras a budování návštěvnické infrastruktury, vytváření atraktivních turistických cílů.	PRV – neproduktivní investice v lesích

P22. Rozšíření nabídky ubytovacích a stravovacích zařízení „s duší“.	PRV – služby cestovního ruchu
P23. Rozvoj destinačního managementu.	-
P24. Nedostatek konečných produktů z území a jejich malá dostupnost.	PRV – zemědělské produkty, nezemědělské podnikání, KDŘ a místní trhy
P25. Malé uplatnění sociálních podniků.	IROP a OPZ – sociální podnikání
P26. Nedostatečná nabídka pracovních míst.	OPZ – odstraňování bariér zaměstnanosti
P27. Vzdělávání podnikatelských subjektů.	PRV – škola podnikání

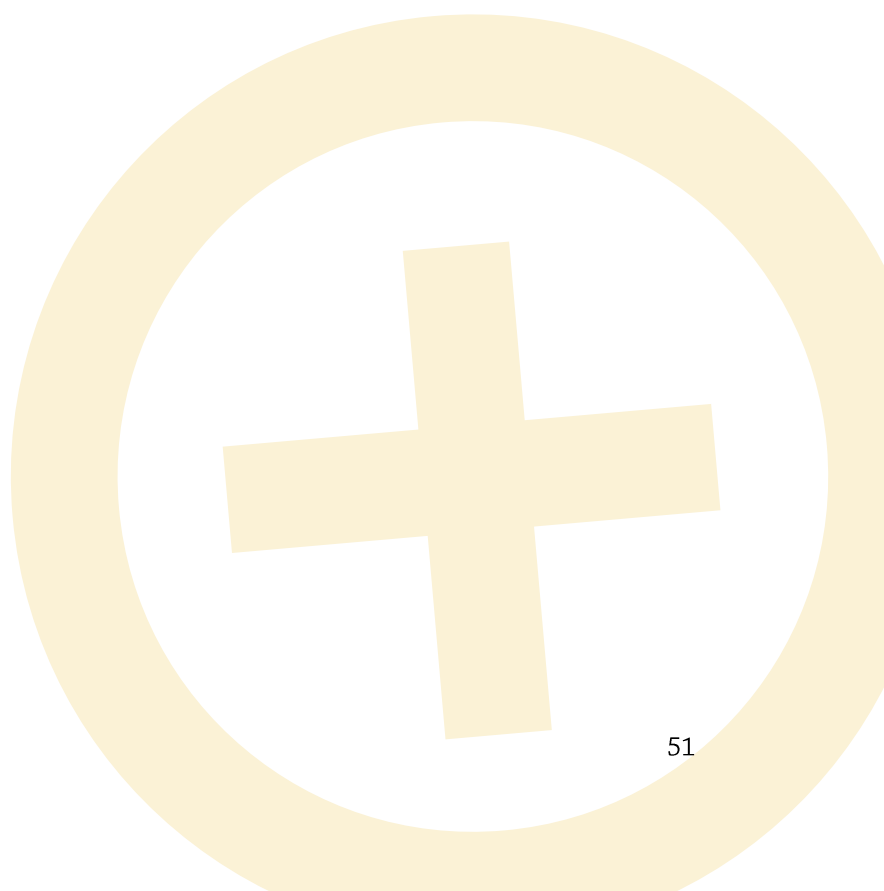

STRATEGICKÁ ČÁST

Na základě vyhodnocení analytické části, SWOT analýzy a analýzy problémů a potřeb byla zformulována **strategická vize**, která byla dále rozdělena na tři vzájemně se prolínající **klíčové oblasti**. Ty tvoří nejen **motto** celé strategie, ale také odpovídají třem **strategickým cílům**, které se dále dělí na **specifické cíle** (priority), **opatření a aktivity**, které jsou uvedeny na následujících stránkách.

Při zpracování celé strategie byl kladen důraz na aplikaci **sedmi základních principů LEADER**, tj. **přístup zdola**, **místní mezisektorové partnerství** (tripartita), **strategický přístup** na základě místní rozvojové strategie, preference **integrováných projektů** založených na spolupráci místních aktérů, důraz na **inovativní řešení**, podpora **sítování a výměny zkušeností** na místní, regionální či národní úrovni a **spolupráci se subjekty mimo region**.

Pro jednotlivé strategické cíle byly stanoveny **měřitelné indikátory výsledku**, které většinou hodnotí podíl dosaženého efektu vůči celému území působnosti MAS. Pro specifické cíle (priority) byly stanoveny **měřitelné indikátory výstupu**, které vycházejí především z navrhovaných opatření a aktivit. Počáteční a cílové hodnoty jednotlivých indikátorů budou stanoveny Kontrolní komisí MAS v rámci tzv. Indikátorového a evaluačního plánu a poté schváleny Výborem partnerství MAS na základě zajištění financování realizace Strategie CLLD.

Z uvedených specifických cílů pak vycházejí jednotlivá **opatření Akčního plánu**, resp. Programových rámců. Pro ty byly stanoveny samostatné měřitelné indikátory, v návaznosti na podmínky dané jednotlivými řídicími orgány.

Návrh této části Strategie CLLD byl zveřejněn na internetových stránkách MAS k veřejnému připomínkování. Současně byl také představen a diskutován na 2. Regionální konferenci MAS dne 5. 11. 2015 ve Stříbře. Na základě připomínek a podnětů zástupců místních aktérů byl následně upraven do finální podoby, která byla projednána a schválena 16. Valným shromážděním členů MAS dne 17. 12. 2015.

VIZE

Region Konstantinolézeňska, Stříbrska, Plánska a Hracholusek jako společně udržovaný a rozvíjený **prostor** pro kvalitní **život** všech jeho obyvatel i návštěvníků, plný otevřených **cest** pro nové možnosti spolupráce.

KLÍČOVÉ OBLASTI



STRATEGICKÉ, SPECIFICKÉ CÍLE (PRIORITY), OPATŘENÍ A AKTIVITY

vize	Region Konstantinolázeňska, Stříbrska, Plánska a Hracholusek jako společně udržovaný a rozvíjený prostor pro kvalitní život všech jeho obyvatel i návštěvníků, plný otevřených cest pro nové možnosti spolupráce.		
klíčové oblasti	společný prostor	společný život	společná cesta
strategické cíle (osy)	1. udržovat a rozvíjet hmotné statky	2. zajistit fungování služeb a dobré podmínky pro život	3. vyhledávat a podporovat iniciativy jednotlivců i skupin a rozvíjet jejich spolupráci
specifické cíle (priority) opatření aktivity	<p>1. Uvědomělá péče o kulturní a přírodní dědictví</p> <p>1.1. Ochrana a obnova kulturního a přírodního dědictví</p> <p>1.2. Zpřístupnění, citlivé využívání a interpretace místního dědictví</p> <p>2. Přívětivá veřejná prostranství a účelná infrastruktura</p> <p>2.1. Obnova a rozvoj veřejných prostranství v obcích jako míst k setkávání</p> <p>2.2. Obnova, rozvoj a údržba dopravní sítě</p> <p>2.3. Další veřejná infrastruktura</p> <p>3. Kultivovaná krajina a stabilizované životní prostředí</p> <p>3.1. Péče o krajinu a zachování její malebnosti</p> <p>3.2. Šetrné hospodaření s odpady, energií a vodou</p> <p>3.3. Adaptace nevyužívaných objektů (brownfieldů) pro nové využití</p>	<p>1. Spokojený a inspirující komunitní život</p> <p>1.1. Vytváření a rozvoj komunitních center jako míst k setkávání</p> <p>1.2. Zkvalitňování veřejných sportovišť pro rekreaci obyvatel</p> <p>1.3. Podpora kulturních a společenských akcí</p> <p>2. Přístupné a kvalitní veřejné služby</p> <p>2.1. Rozvoj kvality vzdělávání, volnočasových aktivit a péče o děti</p> <p>2.2. Dostupné komunitní, sociální a zdravotnické služby</p> <p>2.3. Funkční veřejná doprava a dopravní obslužnost</p> <p>2.4. Odpovídající zázemí pro výkon veřejné správy</p> <p>2.5. Prodejny smíšeného zboží a drobné služby</p> <p>3. Pohostinný region otevřený návštěvníkům</p> <p>3.1. Rekreční a turistická infrastruktura</p> <p>3.2. Vytváření atraktivních turistických cílů</p> <p>3.3. Dostupnost a kvalita ubytování, stravování a dalších služeb pro cestovní ruch</p> <p>3.4. Rozvoj služeb destinačního managementu</p> <p>4. Stabilní lokální ekonomika</p> <p>4.1. Podpora místních produktů</p> <p>4.2. Rozvoj udržitelného zemědělství a lesnictví</p> <p>4.3. Rozvoj řemesel, výroby a služeb</p> <p>4.4. Udržení zaměstnanosti a odpovědné podnikání</p>	<p>1. Rozvoj lidského potenciálu a zapojování veřejnosti</p> <p>1.1. Osvětové a informační aktivity</p> <p>1.2. Zapojování veřejnosti do plánování, rozhodování a realizace</p> <p>1.3. Spolupráce se studenty a zapojování mládeže</p> <p>1.4. Podpora dobrovolnictví a dárcovství</p> <p>2. Podpora místních aktérů</p> <p>2.1. Podpora hledání a využívání finančních zdrojů</p> <p>2.2. Odborné poradenství a vzdělávání</p> <p>2.3. Propagace a marketing aktivit místních aktérů</p> <p>2.4. Přímá podpora místních aktérů</p> <p>3. Navazování a rozvoj partnerství a spolupráce</p> <p>3.1. Setkávání místních aktérů</p> <p>3.2. Vytváření a podpora místních sítí a zastřešující iniciativy</p> <p>3.3. Spolupráce a partnerství mimo region</p> <p>4. Odpovědný a koncepční přístup k rozvoji</p> <p>4.1. Dokumentace, mapování, pasportizace</p> <p>4.2. Zpracování studií a koncepcí</p> <p>4.3. Spolupráce s odborníky</p>

Strategický cíl 1. Společný prostor – udržovat a rozvíjet hmotné statky

Specifický cíl 1.1. Uvědomělá péče o kulturní a přírodní dědictví

Opatření 1.1.1. Ochrana a obnova kulturního a přírodního dědictví

- *ochrana, obnova a restaurování staveb, předmětů a areálů historické povahy (např. sakrálních staveb, zřícenin hradů, hradišť, zámků, zemědělských staveb, parků, mostků, soch, varhan, obrazů apod.) vč. industriálního dědictví a technických památek (např. mlýnů, pivovarů, vojenských opevnění, montánních staveb apod.)*
- *revitalizace přírodního dědictví (např. sadů, alejí, skalních útvarů apod.)*
- *zabezpečení kulturního a přírodního dědictví (např. proti vandalismu, zcizení, povětrnostním vlivům apod.)*

Opatření 1.1.2. Zpřístupnění, citlivé využívání a interpretace místního dědictví

- *zpřístupnění kulturního dědictví a jeho citlivá adaptace pro potřeby nového využití (např. zastřešení, přístavby, vestavby, bezbariérové přístupy, výtahy, vybudování sociálního zázemí, vytápění apod.)*
- *vytváření muzejních expozic, naučných stezek apod. sloužících k interpretaci místního dědictví*
- *oživování místního dědictví prostřednictvím site-specific akcí*

Specifický cíl 1.2. Přívětivá veřejná prostranství a účelná infrastruktura

Opatření 1.2.1. Obnova a rozvoj veřejných prostranství v obcích jako míst k setkávání

- *obnova a vytváření návsí, náměstí a dalších veřejných prostranství v centrech obcí a měst při respektování tradičního vzhledu venkovských sídel*
- *obnova a vytváření vodních prvků (např. rybníky, vodoteče, studny apod.) a sídelní zeleně v intravilánu obcí*
- *obnova, restaurování a vytváření nových uměleckých, výtvarných a architektonicky cenných prvků v intravilánu obcí (např. kašny, fontány, sochy, pomníky apod.)*
- *instalace vhodného mobiliáře (např. lavičky, altány, herní prvky, informační panely, odpadkové koše, autobusové zastávky apod.)*

Opatření 1.2.2. Obnova, rozvoj a údržba dopravní sítě

- *zkldňování dopravy a zvyšování bezpečnosti chodců a cyklistů*
- *opravy místních komunikací a silnic II. a III. třídy, obnova cestní sítě*
- *obnova propojení mezi jednotlivými sídly vč. zkvalitnění povrchu polních a lesních cest*
- *údržba komunikací a pořizování potřebného strojního vybavení*

Opatření 1.2.3. Další veřejná infrastruktura

- *opravy a budování obecních studní*
- *výstavba, rekonstrukce a modernizace zdrojů a zařízení pro lokální zásobování pitnou vodou*
- *výstavba, rekonstrukce a modernizace obecních čističek odpadních vod, instalace domovních čističek odpadních vod*
- *budování páteřní sítě vysokorychlostního připojení na internet*

Specifický cíl 1.3. Kultivovaná krajina a stabilizované životní prostředí

Opatření 1.3.1. Péče o krajinu a zachování její malebnosti

- *údržba a obnova krajinotvorných prvků (např. aleje, vodní prvky v krajině, meze apod.) vč. drobných staveb (např. křížky, boží muka, kapličky apod.)*
- *zajištění prostupnosti krajiny*
- *zúrodnění nevyužívaných pozemků*
- *prevence eroze půdy a opatření pro zadržování vody v krajině*
- *zlepšení stavu vody ve vodních plochách*
- *likvidace invazních druhů a obnova původní krajové skladby rostlin*

Opatření 1.3.2. Šetrné hospodaření s odpady, energií a vodou

a prevence znečišťování životního prostředí

- *budování stanovišť pro sběrné nádoby a kontejnery na separovaný a velkoobjemový odpad a zlepšení jejich vzhledu*
- *budování a rozšiřování sběrných dvorů*
- *budování obecních a komunitních kompostáren*
- *pěstování a zpracování energetických plodin a energetické využívání biomasy*
- *instalace a modernizace lokálních zdrojů elektrické energie (např. malé vodní elektrárny, střešní fotovoltaické systémy apod.)*
- *stavební či technické úpravy zejména veřejných budov vedoucí k úsporám energií a snižování emisí do ovzduší (např. výměna oken, zateplení budovy, výměna zdroje vytápění, regulace topných systémů apod.)*
- *likvidace nepovolených skládek a ekologických zátěží*
- *snižování ekologické zátěže provozů*

Opatření 1.3.3. Adaptace nevyužívaných objektů (brownfieldů) pro nové využití

- *zabránění dalšímu chátrání nevyužívaných objektů (např. zemědělské objekty a areály, fary, zámky, kostely, kulturní domy, hostince, prodejny, nádraží apod.) a základní údržba*
- *rekonstrukce nevyužívaných objektů pro nové využití*



Strategický cíl 2. Společný život - zajistit fungování služeb a dobré podmínky pro život

Specifický cíl 2.1. Spokojený a inspirující komunitní život

Opatření 2.1.1. Vytváření a rozvoj komunitních center jako míst k setkávání

- vytváření a opravy prostor pro klubovny, knihovny, společenské místnosti, spolkové domy, kulturní domy a další místa k setkávání s důrazem na jejich víceúčelovost vč. pořízení vybavení, vybudování zázemí pro správce, příp. příležitostné ubytování
- vytváření a opravy míst pro konání venkovních akcí
- podpora nabídky aktivit komunitních center

Opatření 2.1.2. Zkvalitňování veřejných sportovišť pro rekreaci obyvatel

- opravy a budování veřejných sportovních ploch a areálů (např. fotbalových a víceúčelových hřišť, tenisových kurtů, veřejných koupališť, cyklo a in-line stezek, skateparků, minigolfu, pétanque apod.) vč. zázemí
- opravy a budování krytých sportovišť (např. tělocvičen, posiloven, squashových hal apod.)

Opatření 2.1.3. Podpora kulturních a společenských akcí

- pořádání a propagace kulturních a společenských akcí vč. zajištění doprovodných služeb (zdravotnické zajištění, doprava účastníků z okolí apod.)
- udržování a obnova původních lidových zvyků, podpora vytváření nových tradic (např. slavnosti, jarmarky apod.)
- podpora autorské umělecké tvorby a činnosti místních umělců (např. ochotnické divadelní soubory, pěvecké sbory, dudáci, harmonikáři, výtvarníci apod.)

Specifický cíl 2.2. Přístupné a kvalitní veřejné služby

Opatření 2.2.1. Rozvoj kvality vzdělávání, volnočasových aktivit a péče o děti

- rekonstrukce, budování a vybavení mateřských, základních a středních škol, dalších vzdělávacích zařízení, provozovatelů volnočasových aktivit a zařízení péče o děti jako jsou lesní školky, centra volného času, domy dětí a mládeže, sportovní kluby, kroužky, knihovny atd. (např. třídy, kmenové a specializované učebny, tělocvičny, hřiště, sportoviště, víceúčelové haly, zahrady, klubovny, jídelny, kuchyně apod.)
- podpora nabídky aktivit vzdělávacích a volnočasových zařízení
- zajištění dopravy dětí za vzděláním a volnočasovými aktivitami (např. školní autobusy, doprava na kroužky apod.)
- podpora zajištění péče o děti (např. odpolední kluby, dětské skupiny apod.)
- preventivní aktivity pro děti a mládež
- péče o děti ze znevýhodněného prostředí
- organizace denních (příměstských) táborů a pobytových akcí pro děti

Opatření 2.2.2. Dostupné komunitní, sociální a zdravotnické služby

- rekonstrukce, budování a vybavení zařízení poskytujících komunitní a sociální služby (např. krizová centra, mateřská centra, chráněné bydlení, domy na půl cesty, krizové byty, stacionáře, domovy s pečovatelskou službou, zařízení pro handicapované apod.)
- rozšíření nabídky komunitních a sociálních služeb, zejm. o terénní služby a prevenci sociálního vyloučení
- zajištění provozu a dostupnosti komunitních a sociálních služeb vč. rozvoje fakultativních a doprovodných služeb

- zefektivnění organizace a financování komunitních a sociálních služeb z místních zdrojů (např. komunitní plánování sociálních služeb, vytvořením regionálního sociálního fondu)
- podpora činnosti provozu a rozvoje organizací zabývajících se sociální problematikou
- rekonstrukce, budování a vybavení zařízení poskytujících zdravotnickou péči (např. ordinace praktických i specializovaných lékařů, polikliniky, výjezdová místa zdravotnické záchranné služby apod.)

Opatření 2.2.3. Funkční veřejná doprava a dopravní obslužnost

- opravy, obnova a budování železničních a autobusových zastávek a nádraží vč. úprav okolí
- budování přestupních terminálů a parkovišť u zastávek veřejné hromadné dopravy
- preference veřejné dopravy při plánování rozvoje veřejných služeb
- vytvoření funkčního systému veřejné dopravy z jednotlivých částí regionu na přestupní místa na páteřních trasách vč. alternativních systémů (např. doprava na zavalanou)
- pořízování dopravních prostředků pro regionální potřeby (např. mikrobus)
- zajištění dopravy pro osoby se sníženou schopností pohybu (zdravotně postižení, senioři)

Opatření 2.2.4. Odpovídající zázemí pro výkon veřejné správy

- rekonstrukce, opravy a budování prostor pro výkon státní správy a místní samosprávy (zejm. obecní úřady)
- vybavení veřejných prostor obecních úřadů (např. zasedací místnosti, veřejná WC apod.)
- odstraňování bariér ve veřejných budovách (např. budování bezbariérových přístupů, bezbariérová WC apod.)
- rekonstrukce a vybavení hasičských zbrojnic
- rekonstrukce, budování a vybavení krizových bytů

Opatření 2.2.5. Prodejny smíšeného zboží a drobné služby

- rekonstrukce, budování a vybavení prodejen smíšeného zboží a potřeb pro domácnost ve venkovských obcích vč. provozu pojízdných prodejen
- rekonstrukce, budování a vybavení prostor pro zajištění základní nabídky služeb (např. kadeřnictví, pedikúra, lékárna apod.)

Specifický cíl 2.3. Pohostinný region otevřený návštěvníkům

Opatření 2.3.1. Rekreační a turistická infrastruktura

- budování, obnova a rekonstrukce značených turistických tras a stezek (pěší, cyklistické, hippo, ...) vč. zpevnění cest, odpočívadel a souvisejícího mobiliáře
- další způsoby usnadnění orientace v terénu (např. rozcestníky, informační tabule s mapou, značení turistických cílů, místní informační systémy, navigační systémy apod.)
- budování návštěvnické infrastruktury na frekventovaných turistických místech a trasách (např. nástupní místa, přístupové cesty, záchytná parkoviště, odpočívadla, bivačovací stanoviště, pozorovatelný zvěře a krajiny, vyhlídky, veřejná WC apod.) vč. monitoringu návštěvníků (např. počítačové, videokamery, zabezpečovací systémy apod.)
- monitoring stavu návštěvnické infrastruktury

Opatření 2.3.2. Vytváření atraktivních turistických cílů

- budování atraktivních turistických cílů (např. volnočasových a zábavních areálů, zážitkových parků, rozhleden, interpretačních a návštěvnických center apod.) s respektem k místnímu venkovskému charakteru
- využití místního potenciálu pro turistický ruch (např. rozhledny na věžích kostelů apod.)
- doplňování stávající turistické infrastruktury o atraktivní zážitkové prvky

Opatření 2.3.3. Dostupnost a kvalita ubytování, stravování a dalších služeb pro cestovní ruch

- *výstavba, rekonstrukce, modernizace a vybavení ubytovacích a stravovacích zařízení (např. turistické ubytovny, rodinné penzionsy, hotely, restaurace, pohostinství, bistra apod.)*
- *budování, obnova a vybavení dalších zařízení, poskytujících služby v cestovním ruchu (např. rekreační sportoviště, wellness zařízení, půjčovny, úschovny, ...)*
- *přizpůsobení nabídky potřebám specifických skupin návštěvníků (např. jezdci na koních, lovečtí hosté, rodiny s dětmi, handicapovaní návštěvníci apod.)*
- *podpora alternativních konceptů návštěvnické pohostinnosti (např. klubové občerstvení, ubytování v soukromí apod.) poutníci vítání, klubové členství*

Opatření 2.3.4. Rozvoj služeb destinačního managementu

- *rekonstrukce, budování a vybavení turistických informačních míst a center, návštěvnických míst*
- *podpora doprovodné nabídky pro návštěvníky (např. průvodcovské služby, půjčovny, úschovny apod.)*
- *podpora spolupráce poskytovatelů služeb cestovního ruchu, provozovatelů návštěvnických cílů, pořadatelů kulturních akcí a turistických informačních center*
- *podpora prezentace návštěvnické a turistické nabídky regionu, tvorby produktů a balíčků, posilování značky regionu na poli turismu*

Specifický cíl 2.4. Stabilní lokální ekonomika

Opatření 2.4.1. Podpora místních produktů

- *rekonstrukce a vybavení provozoven na zpracování a výrobu místních potravinářských a řemeslných produktů*
- *vybavení a prostory pro prodej místních výrobků a farmářských produktů (např. vybavení pro prodej a rozvoz, prodejny, tržiště apod.)*

Opatření 2.4.2. Rozvoj udržitelného zemědělství a lesnictví

- *výstavba a rekonstrukce hospodářských budov, budování pastevních areálů*
- *regenerace a zakládání sadů a plantáží, ovocnářství, tradiční odrůdy*
- *sdílení vybavení*
- *zařízení pro těžbu a zpracování dřeva*

Opatření 2.4.3. Rozvoj řemesel, výroby a služeb

- *výstavba, rekonstrukce a vybavení drobných výroben a provozoven služeb*
- *budování podnikatelských inkubátorů a rozvojových zón*
- *podpora kulturních a kreativních odvětví (tj. obory podnikání, jejichž základem je lidská kreativita, dovednosti a talent např. architektura, design, reklama, film a audiovizie, hudba, knihy a tisk, software, nová média a navazující IT služby, umělecká řemesla apod.)*

Opatření 2.4.4. Udržení zaměstnanosti a odpovědné podnikání

- *opatření pro udržení zaměstnanosti*
- *vytváření podmínek pro flexibilní formy zaměstnání (např. zkrácené úvazky apod.)*
- *zřizování a pilotní provoz sociálních podniků*

Strategický cíl 3. Společná cesta - vyhledávat a podporovat iniciativy jednotlivců i skupin a rozvíjet jejich spolupráci

Specifický cíl 3.1. Rozvoj lidského potenciálu a zapojování veřejnosti

Opatření 3.1.1. Osvětové a informační aktivity

- šíření informovanosti o aktivitách místních aktérů
- organizace osvětových, informačních akcí a kampaní (např. akce pro veřejnost, debaty, osvětové semináře, výstavy, tištěné a digitální materiály), pořádání tematicky zaměřených vzdělávacích akcí (např. péče o dědictví regionu, uchování venkovského charakteru sídel, předcházení nadbytečným záborům volné krajiny, tradičních přístupů k péči o krajinu, prevence eroze a zadržování vody, třídění odpadů a prevence nepovolených skládek, využití brownfieldů, nabídka programů pro děti a preventivních aktivit, nabídka sociálních služeb, optimalizace veřejné dopravy, bezbariérová řešení, apod.)
- prezentace nových nebo alternativních konceptů a přístupů, inspirační akce (např. moderní přístup ke kulturnímu dědictví, interpretace místního dědictví a muzejní pedagogika, současné trendy v úpravách veřejných prostranství, opatření pro bezpečnost dopravy a dopravní obslužnost, konverze brownfieldů, komunitní centra a spolkové domy, příměstské tábory, lesní školky, komunitní služby, krizové byty, design veřejných služeb, usměrňování a monitoring návštěvnosti, moderní přístupy v nabídce služeb cestovního ruchu, přizpůsobení nabídky služeb specifickým skupinám, destinační management, rozvoj místní produkce, komunitou podporované zemědělství, kulturní a kreativní odvětví, podnikatelské inkubátory, flexibilní formy zaměstnání, sociální podnikání, crowd-funding, prodej přebytků, klubové občerstvení, apod.)
- informování o dotačních možnostech (např. e-mailová rozesílka, individuální a skupinové konzultace, informační semináře apod.)
- vydávání regionálních publikací (např. bibliografií, průvodců, regionálních učebnic, odborné literatury apod.)

Opatření 3.1.2. Zapojování veřejnosti do plánování, rozhodování a realizace

- informování veřejnosti o dění v obci a regionu, motivace veřejnosti k zájmu o něj
- zapojování veřejnosti do plánování a rozhodování o veřejných otázkách (např. tvorby veřejných prostranství, využívání veřejných budov, komunitní plánování sociálních služeb apod.)
- zapojování veřejnosti do realizace projektů (např. výsadby, veřejné brigády apod.)

Opatření 3.1.3. Spolupráce se studenty a zapojování mládeže

- získání pozornosti a zájmu mládeže o region, kde žijí (např. organizací soutěží, prezentací ve školách, zapojování do organizace kulturních akcí, dětské reportáže apod.)
- spolupráce se středními a vysokými školami a jejich studenty (např. vypisováním nabídky témat středoškolské odborné činnosti, bakalářských a diplomových prací, spoluprací na výzkumných aktivitách, nabídky odborných stáží a praxí apod.)
- organizace burzy studentských brigád

Opatření 3.1.4. Podpora a rozvoj dobrovolnictví a dárcovství

- vyhledávání a aktivizace dobrovolníků (např. studentů, mladých seniorů apod.)
- vytvoření databáze poptávky po dobrovolnické pomoci
- jednorázové motivační dobrovolnické akce (např. dobrovolnický den apod.)
- podpora konkrétních dobrovolnických aktivit (např. svépomocné aktivity, veřejné brigády, mezinárodní workcampy, přeshraniční dobrovolnické akce apod.) zejména při realizaci výše

uvedených opatření (např. péče o kulturní dědictví, veřejná prostranství, výsadba stromů, likvidace nepovolených skládek, revitalizace vodních toků, kulturní akce, práci s mládeží, sociální oblast, průvodcovství, přírodní hlídky apod.)

- *zviditelnění a morální ocenění práce dobrovolníků, nehmotné odměny pro dobrovolníky*
- *podpora individuálního i firemního dárcovství a místního mecenášství (např. podpora organizace a propagace veřejných sbírek, crowd-fundigových aktivit, vyhledávání a oslovování potenciálních sponzorů, péče o sponzory a podporovatele, prezentace sponzorů apod.)*
- *koncentrace finančních zdrojů, vytvoření regionálního dárcovského fondu s tematickým zaměřením (např. kulturní dědictví, neziskové organizace, mládež, sociální problematika, kultura apod.)*

Specifický cíl 3.2. Podpora místních aktérů

Opatření 3.2.1. Podpora hledání a využívání finančních zdrojů

- *dotační poradenství pro místní aktéry, vyhledávání zdrojů*
- *vzdělávání příjemců*

Opatření 3.2.2. Odborné poradenství a vzdělávání

- *odborné poradenství (např. individuální a skupinové konzultace, odborné semináře, informační publikace apod.) pro místní aktéry zejména v souvislosti s přípravou a realizací výše uvedených opatření a provozními otázkami jejich organizací (např. řízení organizace, vedení týmu, fundraising, legislativa, práce s komunitou, PR apod.)*
- *podpora vůdčích osobností („tahounů“)*
- *pořádání vzdělávacích akcí, exkurzí*
- *účast na workshopech, seminářích, sympoziích, konferencích apod.*

Opatření 3.2.3. Propagace a marketing aktivit místních aktérů

- *zpracování a vydávání kontaktářů a katalogů místních podnikatelů, řemeslníků, neziskových organizací, poskytovatelů sociálních služeb, umělců, apod. a prezentace jejich činnosti a nabídky (např. letáky, putovní výstavy, dny otevřených dveří, společné výstavy a veletrhy apod.)*
- *koordinace kulturních akcí (např. zpracování a vydávání kalendáře akcí, společné plakátování apod.) a podpora akcí pořádaných místními aktéry (např. koordinace společně pořádaných a na sebe navazujících akcí, zajištění fotodokumentace,*
- *pomoc s propagačními aktivitami a nabídky místních aktérů (např. návrhy kampaní, zpracování vizuální podoby, zpracování a překlady textů apod.)*
- *komunikace s médii (např. vydávání tiskových zpráv, organizace tiskových konferencí apod.)*

Opatření 3.2.4. Přímá podpora místních aktérů

- *zajištění služeb pro provoz neziskových organizací (např. zpracování účetnictví, tlumočení, právní konzultace, komunikace se zahraničními partnery apod.) zápujčky a sdílení vybavení pro aktivity místních aktérů (např. stany, podia, projekční technika, osvětlení, ozvučení, výčepní a chladicí zařízení, nádoby apod.)*
- *podpora akcí pro veřejnost*

Specifický cíl 3.3. Navazování a rozvoj partnerství a spolupráce

Opatření 3.3.1. Setkávání místních aktérů

- organizace neformálních a společenských událostí sloužících k setkávání zástupců místních aktérů a aktivní veřejnosti, sdílení zkušeností, vzájemnému povzbuzení, inspiraci, stmelení (např. workshopy, konference, sympozia, plesy apod.)

Opatření 3.3.2. Vytváření a podpora místních sítí a zastřešující iniciativy

- zprostředkování a zlepšení komunikace a informovanosti mezi místními aktéry
- podpora zastřešujících iniciativ (např. SOS – Spolupráce občanských sdružení, Národní geopark GeoLocí apod.)

Opatření 3.3.3. Spolupráce a partnerství mimo region

- podpora získávání zkušeností a vzájemné inspirace se subjekty mimo region MAS
- realizace společných projektů s partnery z ČR, EU, příp. dalších zemí

Specifický cíl 3.4. Odpovědný a koncepční přístup k rozvoji

Opatření 3.4.1. Dokumentace, mapování, pasportizace

- monitoring, mapování, rešerše a pasportizace (např. přírodně zajímavých lokalit, mapování historického, kulturního a přírodního vývoje regionu, pasportizace brownfieldů, apod.) a zpracování výstupů pro další využití v rámci výše uvedených opatření
- studijní a výzkumné práce
- zpracování analytických a výzkumných dokumentů a další odborné dokumentace (např. statických posudků, dendrochronologických posudků, archeologických průzkumů, stavebně-historických průzkumů, stavebního zaměření, mapování orální historie, krajinných studií,
- vydávání informačních a vzdělávacích materiálů, publikací, průvodců

Opatření 3.4.2. Zpracování studií a koncepcí

- zpracování koncepčních, strategických a rozvojových dokumentů (např. studií obnovy, projektů záchrany, restaurátorských záměrů, krajinných plánů, urbanistické studie, generely zeleně, územní plány, plánů mobility, dopravních studií, pasporty značení, studie proveditelnosti, design veřejných služeb, komunikační a marketingové koncepce apod.)

Opatření 3.4.3. Spolupráce s odborníky

- osvětové a vzdělávací akce pro pracovníky státní správy
- zapojování odborníků do přípravy a realizace projektů
- podpora architektonických, uměleckých a ideových soutěží
- iniciace zákonné ochrany kulturního a přírodního dědictví (např. kulturní památky, národní kulturní památky, chránění živočichové, památné stromy, významné krajinné prvky, apod.)

NÁVAZNOST SPECIFICKÝCH CÍLŮ A OPATŘENÍ NA SWOT A APP

Strategický cíl	návaznost na SWOT	návaznost na APP
Specifický cíl		
1. Společný prostor - udržovat a rozvíjet hmotné statky		
1.1. Uvědomělá péče o kulturní a přírodní dědictví	S 5, 6, 7, 9, 10, 11, 13, 15 W 9, 10, 11, 18 O 10, 11, 14	P 1, 2
1.2. Přívětivá veřejná prostranství a účelná infrastruktura	S 12 W 4, 19 O 13	P 3, 4, 5, 6, 7
1.3. Kultivovaná krajina a stabilizované životní prostředí	S 4, 5, 6, 7 W 11, 18 O 2, 3 T 7, 8	P 8, 9, 10
2. Společný život - zajistit fungování služeb a dobré podmínky pro život		
2.1. Spokojený a inspirující komunitní život	S 9 W 2, 17, 19 O 9, 13	P 11, 12
2.2. Přístupné a kvalitní veřejné služby	S 8 W 5, 6, 7, 8, 19 O 1, 4, 5, 9, 13 T 3, 4, 6, 9	P 13, 14, 15, 16, 17, 18, 19, 20
2.3. Pohostinný region otevřený návštěvníkům	S 1, 2, 5, 6, 7, 10, 11, 12, 13, 15 W 10, 14, 15, 16 O 10, 11	P 21, 22, 23
2.4. Stablní lokální ekonomika	S 2, 14 W 2, 3, 11, 12, 18 O 6, 7, 8, 12 T 1, 2	P 24, 25, 26, 27
3. Společná cesta - vyhledávat a podporovat iniciativy jednotlivců i skupin a rozvíjet jejich spolupráci		
3.1. Rozvoj lidského potenciálu a zapojování veřejnosti	S 8, 16 W 3, 17 O 12, 13 T 1, 10	
3.2. Podpora místních aktérů	S 9, 16 O 6, 9, 12 T 5, 10	
3.3. Navazování a rozvoj partnerství a spolupráce	S 8, 9, 15, 16 O 12	
3.4. Odpovědný a koncepční přístup k rozvoji	S 16 O 8, 12	

HIERARCHIE CÍLŮ, MĚRITELNÉ INDIKÁTORY

Strategický cíl	Měřitelný indikátor výsledku strategického cíle	Měřitelná jednotka
Specifický cíl	Měřitelný indikátor výstupu specifického cíle	Měřitelná jednotka
1. Společný prostor - udržovat a rozvíjet hmotné statky	Podíl místních částí, ve kterých byla realizována opatření v intravilánu obce	%
	Podíl katastrálních území, ve kterých byla realizována opatření v extravilánu obce	%
1.1. Uvědomělá péče o kulturní a přírodní dědictví	Počet kulturních památek, u nichž byl odstraněn havarijní stav	počet
	Počet nově využívaných kulturních památek	počet
1.2. Přívětivá veřejná prostranství a účelná infrastruktura	Počet veřejných prostranství řešených ve spolupráci s architektem	počet
	Počet realizovaných opatření na zvýšení bezpečnosti dopravy	počet
1.3. Kultivovaná krajina a stabilizované životní prostředí	Počet opatření realizovaných v krajině (extravilánu)	počet
	Počet environmentálně příznivých opatření	počet
	Počet nově využívaných brownfieldů	počet
2. Společný život - zajistit fungování služeb a dobré podmínky pro život	Podíl místních částí, ve kterých je k dispozici místo k setkávání	%
	Podíl obcí, ve kterých jsou zajištěny základní veřejné služby ⁶	%
	Podíl obcí, ve kterých je zajištěna nabídka pro návštěvníky a turisty ⁷	%
	Podíl obcí, ve kterých působí podnikatelé aktivní v rámci místního partnerství	%
2.1. Spokojený a inspirující komunitní život	Počet objektů a prostranství, které nově slouží jako místo k setkávání	počet
	Počet nově opravených nebo vybudovaných veřejných sportovišť	počet
	Počet kulturních a společenských akcí, pořádaných s podporou MAS	počet
2.2. Přístupné a kvalitní veřejné služby	Počet podpořených škol, vzdělávacích zařízení a zařízení péče o děti	počet
	Počet podpořených zařízení poskytujících komunitní a sociální služby a zdravotnickou péči	počet
2.3. Pohostinný region otevřený návštěvníkům	Počet nově vybudovaných návštěvnických a turistických cílů a atraktivit	počet
	Počet podpořených zařízení poskytujících služby pro cestovní ruch (vč. ubytování a stravování)	počet
2.4. Stabilní lokální ekonomika	Počet nových nositelů značky "Místní výrobek ze západu Čech"	počet
	Počet podnikatelů působících v oblasti "kulturní a kreativních odvětví"	počet
	Počet nových sociálních podniků	počet

⁶ tj. zajištěno vzdělávání nebo péče o děti, komunitní sociální práce nebo sociální služby, dopravní obslužnost s frekvencí min. 4 spoje v pracovní den, prodejna smíšeného zboží

⁷ tj. turistická infrastruktura nebo cíl v kombinaci se stravováním a/nebo ubytováním

Strategický cíl	Měřitelný indikátor <u>výsledku</u> strategického cíle	Měřitelná jednotka
Specifický cíl	Měřitelný indikátor <u>výstupu</u> specifického cíle	Měřitelná jednotka
3. Společná cesta - vyhledávat a podporovat iniciativy jednotlivců i skupin a rozvíjet jejich spolupráci	Podíl subjektů, aktivních v rámci místního partnerství	%
	Podíl obcí, ve kterých působí nezisková organizace aktivní v rámci místního partnerství	%
	Narůst počtu spolupracujících organizací a odborníků	%
3.1. Rozvoj lidského potenciálu a zapojování veřejnosti	Počet osvětových a informačních akcí realizovaných s podporou MAS	počet
	Počet akcí a aktivit zapojení mládeže a spolupráce se studenty	počet
	Počet dobrovolnických akcí realizovaných s podporou MAS	počet
3.2. Podpora místních aktérů	Počet vzdělávacích akcí a exkurzí realizovaných s podporou MAS	počet
	Počet účasti zástupců MAS na konferencích, seminářích apod.	počet
	Počet zpracovaných databází, kontaktářů a katalogů místních aktérů	počet
	Počet akcí pro veřejnost, na které bylo poskytnuto vybavení MAS	počet
3.3. Navazování a rozvoj partnerství a spolupráce	Počet setkání místních aktérů	počet
	Počet spolupracujících organizací mimo region MAS (instituce, partnerské MAS apod.)	počet
3.4. Odpovědný a koncepční přístup k rozvoji	Počet zpracovaných dokumentů	počet
	Počet zapojených odborníků	počet

INTEGROVANÉ A INOVATIVNÍ PRVKY

MAS Český Západ od počátku klade důraz na aplikaci **7 principů LEADER**, mezi které mj. patří i důraz na integrovaná řešení a inovativní přístup. Tyto principy se promítají jednak do **preferenčních kritérií**, na základě kterých jsou vybírány projekty k podpoře, ale také do **vlastních projektů realizovaných MAS**.

Záměrem je, aby pokud možno každá aktivita realizovaná nebo podpořená MAS obsahovala **prvky integrovaného nebo inovativního přístupu**.

Kritéria integrovaného přístupu

- Projekt vznikl na základě **spolupráce více subjektů** (např. obec a nezisková organizace), **skupin či jednotlivců** nebo vychází z jejich společně definovaných potřeb.
- Projekt **podporuje různé sektory** (veřejný, neziskový, podnikatelský) nebo různá odvětví daného sektoru (např. různé typy NNO).
- Do přípravy či realizace projektu je **aktivně zapojena místní veřejnost** (např. formou komunitního plánování, veřejného projednávání, veřejných dobrovolnických brigád apod.)
- Projekt je obsahově nebo **tematicky propojen s jiným již realizovaným nebo právě probíhajícím projektem**.
- Projekt **integruje potřeby a požadavky více cílových skupin nebo partnerů**, řeší jejich společný problém, je víceúčelový nebo multifunkční.

Kritéria inovativního přístupu

- Projekt využívá **principy, metody, postupy nebo technologie v regionu dosud běžně nepoužívané** nebo alespoň prvně použité na úrovni příslušného žadatele (inovativní forma).
- Projekt řeší **problém, kterým se v regionu dosud žádný subjekt nezabýval** (inovativní obsah).
- Projekt je **originální, v regionu dosud nerealizovaný**.

Na podporu těchto aspektů se MAS snaží vyvíjet četné **animační aktivity**, zejm. formou prezentace a sdílení příkladů dobré praxe, pořádáním odborných exkurzí i pomocí **osobní intervence u konkrétních místních aktérů** – podněcováním a motivací k vzniku nových vazeb, produktů apod.

Současně lze vnímat místní partnerství MAS vnímat jako **platformu pro hledání integrovaných řešení a podporu inovací**. Různá formální i neformální setkání místních aktérů organizovaná MAS jsou ideálním prostředím, k diskusi o možnostech spolupráce a hledání nových přístupů k řešení místních problémů a rozvoj regionu obecně.

VNITŘNÍ INTEGROVANOST STRATEGIE

Tabulka na následující straně vyjadřuje, jak realizace jednotlivých opatření uvedených v horním řádku ovlivní opatření uvedená v prvním sloupci. **Tabulka nevyjadřuje jen vzájemnou provázanost, ale kauzalitu (vztah mezi příčinou a následkem).**

Vzhledem ke konstrukci strategie a členění strategických cílů je z tabulky zřejmé, že pro realizaci opatření strategického cíle 2. Společný život je zapotřebí nejdříve realizovat velkou část opatření strategického cíle 1. Společný prostor. Aby se nám v regionu lépe žilo a fungovaly zde potřebné služby, musí být nejdříve vybudována funkční infrastruktura. Například pro realizaci opatření specifického cíle 2.3. Pohostinný region otevřený návštěvníkům, zaměřená na rozvoj cestovního ruchu, je z věcného pohledu zapotřebí zaměřit se na obnovu a zpřístupnění památek, rozvoj dopravní sítě vč. cyklotras. Nebo opatření specifického cíle 2.4. Stabilní a lokální ekonomika je podmíněno funkční dopravní infrastrukturou, ale v případě rozvoje zemědělství také opatřeními strategického cíle 1.3. zaměřenými na péči o krajinu, využívání OZE nebo využití brownfieldů.

Významný vliv má také realizace opatření strategického cíle 3. Společná cesta, který je zaměřen na podporu iniciativ jednotlivců i skupin a rozvoj jejich spolupráce. Zjednodušeně lze říci, že v rámci opatření tohoto cíle se budeme snažit podporovat místní aktivní lidi, vyhledávat a rozvíjet jejich nápady, poskytovat jim odbornou pomoc a samozřejmě hledat partnery a finanční zdroje pro realizaci těchto projektů. Tato aktivita tedy podmiňuje realizaci téměř všech opatření strategických cílů 1. Společný prostor a 2. Společný život.

Z pohledu časového musí nejdříve proběhnout fáze, která se bude zabývat dokumentací, mapováním a tvorbou studií ve spolupráci s odborníky, poté fáze vyhledávání dotačních možností, vzdělávání příjemců a pomoci s jejich realizací.

Oproti tomu např. vzdělávací a informační akce jsou důležité jak na počátku (zapojení veřejnosti do plánování, zapojení mládeže apod.), tak i v celém průběhu realizace projektů i ve fázi provozní (propagace výstupů projektu, motivace veřejnosti k využívání výstupů projektu apod.). Stejně tak setkávání místních aktérů, spolupráce mimo region a zastřešující aktivity jsou důležité po celou dobu trvání strategie.

Z územního hlediska nemají tyto vnitřní vazby žádné omezení. Je zřejmé, že některá opatření budou moci být realizována jen v některých obcích (např. spádových centrech), nicméně strategie je zpracována souhrnně pro celý region.

VAZBA NA STRATEGICKÉ DOKUMENTY

Strategie CLLD navazuje na další **strategické dokumenty na místní, regionální, krajské, národní i evropské úrovni**. Dále uvedený seznam je výčtem těch nejvýznamnějších z nich.

obce	<ul style="list-style-type: none"> - Místní programy obnovy venkova - Programy rozvoje obcí - Strategie rozvoje měst
DSO	<ul style="list-style-type: none"> - DSO Mikroregion Konstantinolázeňsko <ul style="list-style-type: none"> o Strategie rozvoje Mikroregionu Konstantinolázeňsko, 2000 o Akční plán rozvoje cestovního ruchu na Konstantinolázeňsku, 2002 o Práce jako na kostele – strategie péče o sakrální památky na Konstantinolázeňsku a okolí o Analýza společného rozvojového potenciálu Mikroregionu Konstantinolázeňsko a Kommunale Allianz Steinwald , 2008 o Strategické studie Mikroregionu Konstantinolázeňsko (Maloobchod a drobné podnikání, Nevyužití prostory a objekty, Sociální služby, Vzdělávání), 2015 - DSO Stříbrský region <ul style="list-style-type: none"> o Strategie rozvoje DSO Stříbrský region, 2001 - DSO Mikroregion Hracholusky <ul style="list-style-type: none"> o Strategie rozvoje Mikroregionu Hracholusky, 2004
ORP	<ul style="list-style-type: none"> - Střednědobý plán rozvoje a udržitelnosti sociálních služeb na území ORP Stříbro, 2011 - Územně analytické podklady správního obvodu ORP Stříbro, 2014 - Strategie území správního obvodu ORP Stříbro v oblasti předškolní výchovy a základního školství, sociálních služeb, odpadového hospodářství a venkovského cestovního ruchu, 2015
okres	<ul style="list-style-type: none"> - Koncepte fungování a marketingová strategie geoparku GeoLoci, 2006 - Analýza úprav a prostupnosti krajiny pro území geoparku vč. analýzy potřeb komplexních krajinných úprav na základě Evropské úmluvy o krajině, 2006 - Národní geopark GeoLoci - nominační dokumentace k žádosti o udělení titulu „Národní geopark“, 2011
kraj	<ul style="list-style-type: none"> - Program rozvoje Plzeňského kraje 2014+ - Koncepte podpory státní památkové péče na období 2013-2020 pro Plzeňský kraj - Koncepte rozvoje cykloturistiky a cyklo dopravy v Plzeňském kraji, 2012 - Plán dopravní obslužnosti Plzeňského kraje na léta 2012 - 2016 - Dlouhodobý záměr vzdělávání a rozvoje vzdělávací soustavy Plzeňského kraje 2012-2016 - Koncepte rozvoje cestovního ruchu Plzeňského kraje pro období 2014 – 2020
ČR	<ul style="list-style-type: none"> - Strategický rámec udržitelného rozvoje, 2010 - Strategie regionálního rozvoje ČR 2014 - 2020 - Dohoda o partnerství pro programové období 2014 - 2020 - Státní kulturní politika ČR na léta 2015 - 2020 (s výhledem do roku 2025) - Koncepte památkové péče v ČR na léta 2011 - 2016 - Strategie podpory využití potenciálu kulturního dědictví 2014+ - Národní strategie rozvoje cyklistické dopravy ČR pro léta 2013 - 2020 - Dopravní politika ČR pro období 2014 - 2020 s výhledem do roku 2050 - Národní strategie bezpečnosti silničního provozu 2011 - 2020 - Státní politika životního prostředí ČR 2012 - 2020 - Strategie sociálního začleňování 2014 - 2020 - Národní strategie rozvoje sociálních služeb 2014 - 2020 - Dlouhodobý záměr vzdělávání a rozvoje vzdělávací soustavy ČR na období 2015 - 2020 - Koncepte státní politiky cestovního ruchu v ČR 2014 - 2020 - Koncepte podpory mládeže na období 2014 - 2020
EU	<ul style="list-style-type: none"> - EVROPA 2020 - Strategie pro inteligentní a udržitelný růst podporující začlenění - Společný strategický rámec 2014 - 2020 - Politika soudržnosti 2014 - 2020 - Společná zemědělská politika 2014 - 2020

AKČNÍ PLÁN - PROGRAMOVÉ RÁMCE

PROGRAM ROZVOJE VENKOVA (PRV)

ZEMĚDĚLSKÉ PODNIKY	10 mil. Kč V N P
- zemědělská prvovýroba, v přímé souvislosti s konkrétním konečným potravinářským nebo řemeslným produktem	
- technologie a stroje pro poskytování služeb veřejným nebo neziskovým subjektům	
- obnova zemědělských staveb v intravilánu obcí a v krajině s důrazem na zlepšení jejich estetického vzhledu	
ZEMĚDĚLSKÉ PRODUKTY	5 mil. Kč V N P
- zpracování zemědělských produktů	
DROBNÉ PODNIKÁNÍ A CESTOVNÍ RUCH	8 mil. Kč V N P
- rozvoj drobného podnikání zejména v oblasti výroby konečných produktů, uváděných v regionu na trh, řemesel, služeb a kulturních a kreativních odvětví	
- rozvoj služeb cestovního ruchu (ubytování, stravování, pohostinství apod.) a vytváření nabídky služeb a cílů pro turisty a návštěvníky	
SPOLUPRÁCE A SDÍLENÍ ZDROJŮ	2 mil. Kč V N P
- sdílení zařízení a strojů	
LOKÁLNÍ ODBYT	2 mil. Kč V N P
- krátké dodavatelské řetězce a místní trhy	
ŠKOLA PODNIKÁNÍ	1 mil. Kč V N P
- odborné vzdělávací kurzy, workshopy, exkurze a informační akce	
CESTY A KRAJINA	4 mil. Kč V N P
- rekonstrukce a budování polních cest	
LES PRO LIDI	4 mil. Kč V N P
- posilování rekreační funkce lesa (stezky, mobiliář, ...)	
PROJEKTY SPOLUPRÁCE MAS	1,7 mil. Kč MAS
- viz str. 104	

OPERAČNÍ PROGRAM ŽIVOTNÍ PROSTŘEDÍ (OPŽP)

INVAZNÍ ROSTLINY	5,3 mil. Kč V N P
- mapování a monitoring (v souvislosti s likvidací)*	
- likvidace bolševníku velkolepého a druhů rodu křídlatka*	

Typy příjemců (bližší upřesnění bude stanoveno ve výzvěch):

- **V** – veřejný sektor
- **N** – neziskový sektor
- **P** – podnikatelský sektor

Návrh alokací pro jednotlivé oblasti podpory (Fiche) vychází z předpokládané alokace dle informací NS MAS ČR z 15. 10. 2015.

S ohledem na očekávaná upřesnění podmínek pro realizaci Programových rámců v rámci jednotlivých operačních programů je možné, že některé Fiche budou dále rozděleny.

Aktivita označené* navrhujeme realizovat i formou tzv. **klíčových projektů MAS**, tj. projektů, jejichž žadatelem, nositelem a realizátorem je přímo MAS v partnerství s dalšími subjekty z území – blíže viz samostatná kapitola.

INTEGROVANÝ REGION. OPERAČNÍ PROGRAM (IROP)

BEZPEČNÝ POHYB	15 mil. Kč V N P
- komplexní opatření pro zvýšení bezpečnosti dopravy v centru obcí a na nebezpečných úsecích	
- přestupní terminály veřejné hromadné dopravy ve spádových centrech	
- cyklostezky	
ŽIJEME TU SPOLEČNĚ	15 mil. Kč V N P
- zázemí pro sociální služby	
- komunitní centra jako místa k setkávání	
- zřizování krizových bytů	
ZÁZEMÍ PRO ODPOVĚDNÉ PODNIKÁNÍ	2,8 mil. Kč V N P
- vznik a rozvoj sociálních podniků	
ZÁZEMÍ PRO VZDĚLÁVÁNÍ	7 mil. Kč V N P
- infrastruktura pro předškolní, základní a stř. vzdělávání	
- infrastruktura pro celoživotní, zájmové a neformální vzdělávání	

OPERAČNÍ PROGRAM ZAMĚSTNANOST (OP Z)

SOC. SLUŽBY A DALŠÍ PROGRAMY	4 mil. Kč V N P
- nových sociálních služeb nebo navýšení kapacity	
- fakultativní činnosti a doprovodné programy	
- další programy mimo režim zákona č. 108/2006 Sb.*	
- optimalizace a komunitní plánování sociálních služeb a sociálního začleňování, vytváření sítí, meziúrovňová spolupráce a zapojování klientů*	
KOMUNITNÍ SOCIÁLNÍ PRÁCE	2,3 mil. Kč V N P
- komunitní sociální práce	
- aktivity komunitních center	
ODSTRAŇOVÁNÍ BARIÉR ZAMĚSTNANOSTI	1 mil. Kč V N P
- rozvoj základních kompetencí (kurzy)*	
- podpora flexibilních forem zaměstnání *	
- podpora začínajícím podnikatelům*	
- nové a inovativní nástroje aktivní politiky zaměstnanosti*	
PROVOZ ODPOVĚDNÉHO PODNIKU	4 mil. Kč V N P
- integrační sociální podnik*	
- environmentální sociální podnik*	
PÉČE O DĚTI	3 mil. Kč V N P
- odpolední kluby pro děti*	
- denní (příměstské) tábory a krátkodobé progr. péče o děti*	
- doprava dětí*	
- dětské skupiny	

PROGRAM ROZVOJE VENKOVA (PRV)

Název Fiche	ZEMĚDĚLSKÉ PODNIKY
Vazba na článek Nařízení PRV	čl. 17.1.a) Investice do zemědělských podniků
Vymezení Fiche	Podpora je zaměřena na zvýšení celkové výkonnosti a udržitelnosti zemědělského podniku.
Vazba na SWOT a APP	W11, W12, O3, O6, O12, T8; P1, P3, P6, P8
Vazba na cíle a opatření SCLLD	2.4. Stablní lokální ekonomika 2.4.1. Podpora místních produktů 2.4.2. Rozvoj udržitelného zemědělství a lesnictví 1.3.3. Adaptace nevyužívaných objektů (brownfieldů)
Oblasti podpory (cíle, aktivity)	Podpora zahrnuje hmotné a nehmotné investice v živočišné a rostlinné výrobě, je určena na investice do zemědělských staveb a technologií pro živočišnou a rostlinnou výrobu a pro školkařskou produkci. Podporovány budou též investice na pořízení mobilních strojů pro zemědělskou výrobu a investice do pořízení peletovacích zařízení pro vlastní spotřebu v zemědělském podniku. V rámci této Fiche nelze podpořit investice pro živočišnou výrobu týkající se včel a rybolovu. Investice pro rostlinnou výrobu se nesmí týkat obnovy nosných konstrukcí vinic, oplocení vinic a oplocení sadů. Podpora nemůže být poskytnuta na pořízení kotlů na biomasu. •
Příjemce dotace	- zemědělský podnikatel
Výše způsobilých výdajů	- 50.000 až 5.000.000 Kč
Preferenční kritéria/principy	<ul style="list-style-type: none"> - Potřebnost a koncepční přístup (např. návaznost na zpracované strategické dokumenty, podložení plánovaných investic zpracovaným podnikatelským plánem, odstraňování havarijního stavu budov, ...) - Účelnost a dobrá praxe (např. využití stávajících objektů, kulturních památek, zachování venkovského charakteru obcí, úprava pohledových částí zemědělských staveb, potenciál využití výstupních surovin pro navazující výrobu konkrétních konečných potravinářských nebo řemeslných produktů, žadatel uvádí výstupní suroviny na trh v území působnosti MAS nebo dodává výstupní suroviny k dalšímu zpracování a uvedení na trh v území působnosti MAS, ...) - Proveditelnost a udržitelnost (např. zajištění provozní fáze a udržitelnosti projektu, ...) - Horizontální principy (např. inovativnost, spolupráce – např. mezi zemědělským podnikatelem a veřejnými nebo neziskovými subjekty, zvyšování zaměstnanosti, šetrné a odpovědné řešení, využití místních zdrojů, zapojení mládeže, ...) - Hospodárnost a efektivnost (např. dostatečná specifikace rozpočtu a jeho přiměřenost, ...) - Zkrácená doba realizace. - Projekt přímo vytváří pracovní místa⁸. - Zvýhodněny budou projekty se způsobilými výdaji do 2.000.000 Kč. - Zvýhodněny budou projekty mikro a malých podniků.
Indikátory výstupů	93701 Počet podpořených podniků/příjemců - 2018= 5 > 2023= 10
Indikátory výsledků	94800 Pracovní místa vytvořená v rámci podpořených projektů (Leader) - 2018= 0,5 > 2023= 1

⁸ Vč. pracovního místa na zkrácený pracovní úvazek nebo sezónního pracovního místa a vč. vytvoření pracovního místa formou zahájení činnosti OSVČ.

Název Fiche	ZEMĚDĚLSKÉ PRODUKTY
Vazba na článek Nařízení PRV	čl. 17.1.b) Zpracování a uvádění na trh zemědělských produktů
Vymezení Fiche	Podpora je zaměřena na investice, které se týkají zpracování, uvádění na trh nebo vývoje zemědělských produktů uvedených v příloze I Smlouvy o fungování EU nebo bavlny, s výjimkou produktů rybolovu, přičemž výstupem procesu produkce může být produkt, na nějž se uvedená příloha nevztahuje.
Vazba na SWOT a APP	W12, O6, O7, T2; P24
Vazba na cíle a opatření SCLLD	2.4. Stabilní lokální ekonomika 2.4.1. Podpora místních produktů
Oblasti podpory (cíle, aktivity)	Podpora zahrnuje hmotné a nehmotné investice, které se týkají zpracování zemědělských produktů a jejich uvádění na trh. Způsobitelné výdaje jsou investice do výstavby a rekonstrukce budov včetně nezbytných manipulačních ploch, pořízení strojů, nástrojů a zařízení pro zpracování zemědělských produktů, finální úpravu, balení, značení výrobků (včetně technologií souvisejících s dohledatelností produktů) a investic souvisejících se skladováním zpracovávané suroviny, výrobků a druhotných surovin vznikajících při zpracování. Způsobitelné jsou rovněž investice vedoucí ke zvyšování a monitorování kvality produktů, investice související s uváděním zemědělských a potravinářských produktů na trh (včetně investic do marketingu) a investice do zařízení na čištění odpadních vod ve zpracovatelském provozu. V rámci této Fiche nelze podpořit investice týkající se zpracování produktů rybolovu a výroby medu a dále v případě zpracování vinných hroznů technologie, které obsahují: dřevěný sud nebo uzavřenou dřevěnou nádobu na výrobu vína o objemu nejméně 600 litrů, speciální kvasnou nádobu s aktivním potápěním matolinového klobouku pro výrobu červených vín nebo cross-flow filtr na víno, ve kterém je víno přiváděno na membránu tangenciálně a určitý objem vína prochází membránou jako filtrát a zbyváající pokračuje podél membrány s odfiltrovanými nečistotami.
Příjemce dotace	- zemědělský podnikatel, výrobce potravin, výrobce krmiv nebo jiné subjekty aktivní ve zpracování, uvádění na trh a vývoji zemědělských produktů uvedených v příloze I Smlouvy o fungování EU jako vstupní produkt
Výše způsobilých výdajů	- 50.000 až 5.000.000 Kč
Preferenční kritéria/principy	- Potřebnost a koncepční přístup (např. podložení plánovaných investic zpracovaným podnikatelským plánem, ...) - Účelnost a dobrá praxe (např. využití stávajících objektů, vazba na konkrétní konečný potravinářský nebo řemeslný produkt a jeho bezprostřední uvedení na trh v regionu, využití vlastní marketingové značky, ...) - Proveditelnost a udržitelnost (např. zajištění provozní fáze a udržitelnosti projektu, zajištění odpovídajícího marketingu, ...) - Horizontální principy (např. inovativnost, spolupráce, zvyšování zaměstnanosti, šetrné a odpovědné řešení, využití místních zdrojů, zapojení mládeže, žadatel nebo jím vyráběný produkt je nositelem některého spotřebitelské značky nebo certifikátu kvality...) - Hospodárnost a efektivnost (např. dostatečná specifikace rozpočtu a jeho přiměřenost, ...) - Zkrácená doba realizace. - Projekt přímo vytváří pracovní místa ⁹ . - Zvýhodněny budou projekty se způsobilými výdaji do 2.000.000 Kč. - Zvýhodněny budou projekty mikro a malých podniků.
Indikátory výstupů	93701 Počet podpořených podniků/příjemců - 2018=3 > 2023=5

⁹ Vč. pracovního místa na zkrácený pracovní úvazek nebo sezónního pracovního místa a vč. vytvoření pracovního místa formou zahájení činnosti OSVČ.

Indikátory výsledků

94800 Pracovní místa vytvořená v rámci podpořených projektů (Leader) -
2018=**0,5** > 2023=**1**

Název Fiche	DROBNÉ PODNIKÁNÍ A CESTOVNÍ RUCH
Vazba na článek Nařízení PRV	čl. 19.1.b) Podpora investic na založení a rozvoj nezemědělských činností
Vymezení Fiche	Podpora v rámci tohoto článku zahrnuje investice na založení a rozvoj nezemědělských činností.
Vazba na SWOT a APP	S14, W6, W12, W15, O6, O8, T1, T2; P20, P22, P24
Vazba na cíle a opatření SCLLD	2.4. Stablní lokální ekonomika 2.4.3. Rozvoj řemesel, výroby a služeb 2.3.3. Dostupnost a kvalita ubytování, stravování a dalších služeb pro cestovní ruch
Oblasti podpory (cíle, aktivity)	Podporovány budou investice do vybraných nezemědělských činností dle Klasifikace ekonomických činností (CZ-NACE): C (Zpracovatelský průmysl s výjimkou činností v odvětví oceli, v uhelném průmyslu, v odvětví stavby lodí, v odvětví výroby syntetických vláken dle čl. 13 písm. a) NK (EU) č. 651/2014, a dále s výjimkou tříd 12.00 Výroba tabákových výrobků a 25.40 Výroba zbraní a střeliva), F (Stavebnictví s výjimkou skupiny 41.1 Developerská činnost), G (Velkoobchod a maloobchod; opravy a údržba motorových vozidel s výjimkou oddílu 46 a skupiny 47.3 Maloobchod s pohonnými hmotami ve specializovaných prodejnách), I (Ubytování, stravování a pohostinství), J (Informační a komunikační činnosti s výjimkou oddílů 60 a 61), M (Profesní, vědecké a technické činnosti s výjimkou oddílu 70), N 79 (Činnosti cestovních kanceláří a agentur a ostatní rezervační služby), N 81 (Činnosti související se stavbami a úpravou krajiny s výjimkou skupiny 81.1), N 82.1 (Administrativní a kancelářské činnosti), N 82.3 (Pořádání konferencí a hospodářských výstav), N 82.92 (Balicí činnosti), P 85.59 (Ostatní vzdělávání j. n.), R 93 (Sportovní, zábavní a rekreační činnosti), S 95 (Opravy počítačů a výrobků pro osobní potřebu a převážně pro domácnost) a S 96 (Poskytování ostatních osobních služeb). V případě uvádění produktů na trh jsou na trh uváděny produkty, které nejsou uvedeny v příloze I Smlouvy o fungování EU, případně v kombinaci s produkty uvedenými v příloze I Smlouvy o fungování EU (převažovat musí produkty neuvedené v příloze I Smlouvy o fungování EU). V případě zpracování produktů jsou výstupem procesu produkty, které nejsou uvedeny v příloze I Smlouvy o fungování EU. Činnosti R 93 (Sportovní, zábavní a rekreační činnosti) a I 56 (Stravování a pohostinství) mohou být realizovány pouze ve vazbě na venkovskou turistiku a ubytovací kapacitu.
Příjemce dotace	- zemědělský podnikatel - mikropodniky a malé podniky ¹⁰
Výše způsobilých výdajů	- 50.000 až 5.000.000 Kč
Preferenční kritéria/principy	- Potřebnost a koncepční přístup (např. návaznost na zpracované strategické dokumenty, podložení plánovaných investic zpracovaným podnikatelským plánem, ...) - Účelnost a dobrá praxe (např. využití stávajících objektů, kulturních památek, zachování venkovského charakteru obcí, vazba na konkrétní konečný potravinářský nebo řemeslný produkt nebo poskytovanou službu a jeho/její bezprostřední uvedení na trh v regionu, zaměření na rozvoj venkovské turistiky a odpovídající charakter zařízení, rozvoj služeb cestovního ruchu a vytváření nabídky služeb a cílů pro turisty a návštěvníky) - Proveditelnost a udržitelnost (např. zajištění provozní fáze a udržitelnosti projektu, zajištění odpovídajícího marketingu, ...) - Horizontální principy (např. inovativnost, spolupráce, zvyšování zaměstnanosti, šetrné a odpovědné řešení, využití místních zdrojů,

¹⁰ Mikropodnik má méně než 10 zaměstnanců a obrát max. 2 mil. EUR. Malý podnik má méně než 50 zaměstnanců a obrát max. 10 mil. EUR.

	<p>zapojení mládeže, kulturní a kreativní odvětví¹¹, žadatel nebo jím vyráběný produkt či nabízená služba je nositelem některého spotřebitelské značky nebo certifikátu kvality ...)</p> <ul style="list-style-type: none"> - Hospodárnost a efektivnost (např. dostatečná specifikace rozpočtu a jeho přiměřenost, ...) - Žijící a učící se komunita (např. zlepšení podmínek pro setkávání obyvatel, zahrnutí vzdělávacích aktivit a osvětových akcí, ...) - Zkrácená doba realizace. - Zvýhodnění vybraných CZ-NACE (např. oblasti výroby konečných produktů, uváděných v regionu na trh, řemesel, služeb a kulturních a kreativních odvětví) - Projekt přímo vytváří pracovní místa¹². - Zvýhodněny budou projekty se způsobilými výdaji do 2.000.000 Kč. - Zvýhodněny budou projekty mikro a malých podniků.
Indikátory výstupů	93701 Počet podpořených podniků/příjemců - 2018= 7 > 2023= 14
Indikátory výsledků	94800 Pracovní místa vytvořená v rámci podpořených projektů (Leader) - 2018= 1,5 > 2023= 3,5

¹¹ Kulturní a kreativní odvětví (KKO) zahrnují činnosti, jejichž základem je lidská kreativita, dovednosti a talent. KKO jsou založena na kulturních hodnotách, uměleckých a kreativních projevech. Mají potenciál vytvářet bohatství a pracovní místa zejména využitím duševního vlastnictví. Zahrnují činnosti (služby, díla, výkony a produkty) veřejné, neziskové a tržní bez ohledu na druh a způsob financování subjektu, který je provádí. Výstupy činností KKO přispívají svou přidanou hodnotou ostatním hospodářským odvětvím a mohou být zdrojem technologických i netechnologických inovací (kreativní a digitální ekonomika). KKO mají mnoho dalších pozitivních dopadů na společnost i na konkrétní jedince. Ke KKO patří mimo jiné architektura, design, reklama, film a audiovizí, hudba, knihy a tisk, herní průmysl, software, nová média a navazující IT služby, rozhlasové a televizní vysílání, scénická umění, výtvarné umění, umělecká řemesla, gastronomie, kulturní dědictví. – návrh definice pracovního týmu Ministerstva kultury ČR z konce roku 2014. Pro účely preferenčních kritérií bude zpracována jednoznačná definice (např. na základě číselníku CZ-NACE).

¹² Vč. pracovního místa na zkrácený pracovní úvazek nebo sezónního pracovního místa a vč. vytvoření pracovního místa formou zahájení činnosti OSVČ.

Název Fiche	SPOLUPRÁCE A SDÍLENÍ ZDROJŮ
Vazba na článek Nařízení PRV	čl. 35.2.c) Sdílení zařízení a zdrojů
Vymezení Fiche	Podpora je zaměřena na spolupráci minimálně dvou subjektů při společném sdílení zařízení a zdrojů. Cílem spolupráce je efektivní využití zdrojů a dosažení úspor, kterých by při individuálním postupu nemohlo být dosaženo.
Vazba na SWOT a APP	W12, O7; P1, P3, P6, P8, P24
Vazba na cíle a opatření SCLLD	2.4. Stablní lokální ekonomika 2.4.2. Rozvoj udržitelného zemědělství a lesnictví
Oblasti podpory (cíle, aktivity)	Výsledky spolupráce jsou přínosem do odvětví zemědělství, potravinářství nebo lesnictví nebo směřují do venkovských oblastí. Podporovány budou společné investice, tzn. pořízení konkrétní technologie či stroje k výkonu činnosti spolupracujících subjektů. Modernizace nebo nová výstavba skladovacích a výrobních prostor nebo provedení stavebních prací potřebných k umožnění efektivního využití zdrojů (např. přírodních, energetických či genetických zdrojů). V souvislosti s realizovanou investicí může být podpora poskytnuta též na vznik a koordinaci spolupracujících subjektů, tzn. spolupráce na tvorbě studií a podnikatelského plánu. V případě spolupráce v odvětví zemědělství se projekt týká zemědělské prvovýroby nebo zpracování zemědělských produktů nebo uvádění zemědělských produktů na trh. V rámci této Fiche nelze podpořit investice týkající se zpracování produktů rybolovu a výroby medu a dále v případě zpracování vinných hroznů technologie, které obsahují: dřevěný sud nebo uzavřenou dřevěnou nádobu na výrobu vína o objemu nejméně 600 litrů, speciální kvasnou nádobu s aktivním potápěním matolinového klobouku pro výrobu červených vín nebo cross-flow filtr na víno, ve kterém je víno přiváděno na membránu tangenciálně a určitý objem vína prochází membránou jako filtrát a zbývající pokračuje podél membrány s odfiltrovanými nečistotami. Případně bude upraveno dle aktuálního znění Pravidel 19.2.1.
Příjemce dotace	- Uskupení ¹³ minimálně dvou subjektů, přičemž minimálně jeden musí prokázat podnikatelskou činnost v odvětví zemědělství nebo potravinářství, v případě lesnictví se jedná o subjekt hospodařící v lesích. Každý subjekt musí splňovat kategorii mikropodniku. Může se jednat o následující subjekty: zemědělský podnikatel, výrobce potravin, subjekt hospodařící v lesích.
Výše způsobilých výdajů	- 50.000 až 5.000.000 Kč
Preferenční kritéria/principy	- Potřebnost a koncepční přístup (např. návaznost na zpracované strategické dokumenty, ...) - Účelnost a dobrá praxe (např. využití stávajících objektů, kulturních památek, zachování venkovského charakteru obcí, vazba na konkrétní konečný potravinářský nebo řemeslný produkt nebo poskytovanou službu, ...) - Proveditelnost a udržitelnost (např. zajištění provozní fáze a udržitelnosti projektu, ...) - Horizontální principy (např. spolupráce, zvyšování zaměstnanosti, šetrné a odpovědné řešení, využití místních zdrojů, zapojení mládeže, ...) - Hospodárnost a efektivnost (např. dostatečná specifikace rozpočtu a jeho přiměřenost, ...) - Zkrácená doba realizace. - Projekt přímo vytváří pracovní místa ¹⁴ . - Zvýhodněny budou projekty se způsobilými výdaji do 2.000.000 Kč.

¹³ Předpokládá se, že uskupení bude tvořeno společností dle § 2716 Občanského zákoníku a násl.

¹⁴ Vč. pracovního místa na zkrácený pracovní úvazek nebo sezónního pracovního místa a vč. vytvoření pracovního místa formou zahájení činnosti OSVČ.

Indikátory výstupů	93102 Počet podpořených kooperačních činností - 2018= 1 > 2023= 2 93701 Počet podpořených podniků/příjemců - 2018= 3 > 2023= 6
Indikátory výsledků	94800 Pracovní místa vytvořená v rámci podpořených projektů (Leader) - 2018= 0 > 2023= 0,25

Název Fiche	LOKÁLNÍ ODBYT
Vazba na článek Nařízení PRV	čl. 35.2.d) Horizontální a vertikální spolupráce mezi účastníky krátkých dodavatelských řetězců
Vymezení Fiche	Podpora je zaměřena na spolupráci minimálně dvou subjektů, která vede k vytvoření a rozvoji krátkých dodavatelských řetězců (KDR) a místních trhů.
Vazba na SWOT a APP	S14, W12, O7; P24
Vazba na cíle a opatření SCLLD	2.4. Stablní lokální ekonomika 2.4.1. Podpora místních produktů
Oblasti podpory (cíle, aktivity)	Účelem podpory je začlenění prvovýrobců do dodavatelských řetězců a posílení jejich konkurenceschopnosti. Podpora je určena pro společné investice na vznik, rozvoj a společnou propagaci KDR nebo místního trhu. Způsobilé jsou aktivity např. společné pořízení strojů, technologie a vybavení, stavební náklady na novou výstavbu nebo modernizaci nemovitého majetku, pořízení počítačového softwaru, propagační činnost, tvorba studií a podnikatelského plánu. Podpora se týká pouze dodavatelských řetězců, které zahrnují nejvýš jednoho zprostředkovatele mezi zemědělcem a spotřebitelem. Podpora se týká trhů splňujících definici místního trhu.
Příjemce dotace	- Uskupení minimálně dvou subjektů, přičemž minimálně jeden musí prokázat podnikatelskou činnost v odvětví zemědělství nebo potravinářství. Může se jednat o následující subjekty: zemědělský podnikatel, výrobce potravin, nevládní neziskové organizace, obce nebo svazky obcí.
Výše způsobilých výdajů	- 50.000 až 5.000.000 Kč
Preferenční kritéria/principy	- Potřebnost a koncepční přístup (např. návaznost na zpracované strategické dokumenty, ...) - Účelnost a dobrá praxe (např. využití stávajících objektů, kulturních památek, zachování venkovského charakteru obcí, vazba na konkrétní konečný potravinářský nebo řemeslný produkt nebo poskytovanou službu, ...) - Proveditelnost a udržitelnost (např. zajištění provozní fáze a udržitelnosti projektu, ...) - Horizontální principy (např. spolupráce, zvyšování zaměstnanosti, šetrné a odpovědné řešení, využití místních zdrojů, iniciativa zdola, zapojování veřejnosti, zapojení mládeže, ...) - Hospodárnost a efektivnost (např. dostatečná specifikace rozpočtu a jeho přiměřenost, ...) - Žijící a učící se komunita (např. zlepšení podmínek pro setkávání obyvatel, zahrnutí vzdělávacích aktivit a osvětových akcí, ...) - Zkrácená doba realizace. - Projekt přímo vytváří pracovní místa ¹⁵ . - Zvýhodněny budou projekty se způsobilými výdaji do 2.000.000 Kč.
Indikátory výstupů	93102 Počet podpořených kooperačních činností - 2018= 1 > 2023= 2 93701 Počet podpořených podniků/příjemců - 2018= 3 > 2023= 6
Indikátory výsledků	94800 Pracovní místa vytvořená v rámci podpořených projektů (Leader) - 2018= 0 > 2023= 0,25

¹⁵ Vč. pracovního místa na zkrácený pracovní úvazek nebo sezónního pracovního místa a vč. vytvoření pracovního místa formou zahájení činnosti OSVČ.

Název Fiche	ŠKOLA PODNIKÁNÍ
Vazba na článek Nařízení PRV	čl. 14. Předávání znalostí a informační akce
Vymezení Fiche	<p>Podpora zahrnuje činnosti v oblasti odborného vzdělávání a získávání dovedností a informační akce.</p> <p>Podpora je určena pro osoby pracující v odvětvích zemědělství, potravinářství a lesnictví, uživatele půdy a jiné hospodářské subjekty, jež jsou malými nebo středními podniky působícími ve venkovských oblastech.</p> <p>Preferovány budou vzdělávací a informační akce, jejichž obsahová náplň přímo souvisí s oblastmi podpory v ostatních Fichích Programového rámce PRV MAS Český Západ.</p> <ul style="list-style-type: none"> - Z pohledu organizace vzdělávacích a informačních akcí je důležité přenést jejich realizaci z center (měst) přímo do území působnosti MAS a přispět tak k odstranění bariér účasti na těchto akcích.
Vazba na SWOT a APP	S14, W3, O8, T1; P27
Vazba na cíle a opatření SCLLD	3.2. Podpora místních aktérů 3.2.2. Odborné poradenství a vzdělávání
Oblasti podpory (cíle, aktivity)	<p>Činnosti v oblasti odborného vzdělávání a získávání dovedností mohou zahrnovat vzdělávací kurzy a workshopy. Podpora se nevztahuje na vzdělávací kurzy a kurzy odborné přípravy, které tvoří součást běžných vzdělávacích programů nebo systémů středního a vyššího vzdělávání. Subjekty zajišťující předávání znalostí a informační služby musí mít k plnění tohoto úkolu příslušné kapacity v podobě kvalifikovaných zaměstnanců a pravidelné odborné přípravy. Způsobilými výdaji mohou být náklady na organizaci a zajištění vzdělávacích akcí (do 15 účastníků) nebo informačních akcí (15 a více účastníků), včetně exkurzí pořádaných v souvislosti s projektem.</p> <p>Témata vzdělávacích a informačních akcí musí být zaměřena na aktivity podporované v rámci PRV, zejména na ty, které MAS hodlá podporovat v Programovém rámci PRV.</p>
Příjemce dotace	- subjekt zajišťující odborné vzdělávání či jiné předávání znalostí a informační akce
Výše způsobilých výdajů	- 50.000 až 5.000.000 Kč
Preferenční kritéria/principy	<ul style="list-style-type: none"> - Potřebnost a koncepční přístup (např. návaznost na zpracované strategické dokumenty, ...) - Účelnost a dobrá praxe (např. tematické zaměření vzdělávacích akcí, ...) - Proveditelnost a udržitelnost (např. kapacita odpovídající předpokládané/zjištěné poptávce, ...) - Horizontální principy (např. spolupráce, zvyšování zaměstnanosti, šetrné a odpovědné řešení, využití místních zdrojů, iniciativa zdola, zapojování veřejnosti, ...) - Hospodárnost a efektivnost (např. dostatečná specifikace rozpočtu a jeho přiměřenost, ...) - Zkrácená doba realizace. - Projekty předložené nestátní neziskovou organizací. - Zvýhodněny budou projekty se způsobilými výdaji do 200.000 Kč.
Indikátory výstupů	92301 Počet účastníků vzdělávání - 2018= 30 > 2023= 80
Indikátory výsledků	92030 T3 Celkový počet vyškolených účastníků podle čl. 14 nařízení EU č. 1305/2013 (Vzdělávací akce) - 2018= 30 > 2023= 80

Název Fiche	CESTY A KRAJINA
Vazba na článek Nařízení PRV	čl. 17.1.c) Zemědělská infrastruktura
Vymezení Fiche	Podpora je zaměřena na investice, které se týkají infrastruktury související s rozvojem, modernizací nebo přizpůsobením se zemědělství, včetně přístupu k zemědělské půdě.
Vazba na SWOT a APP	W4, W18; P5, P8
Vazba na cíle a opatření SCLLD	1.2. Přívětivá veřejná prostranství a účelná infrastruktura 1.2.2. Obnova, rozvoj a údržba dopravní sítě 1.3.1. Péče o krajinu a zachování její malebnosti
Oblasti podpory (cíle, aktivity)	Podpora zahrnuje hmotné nebo nehmotné investice, které souvisejí s rekonstrukcí a budováním zemědělské infrastruktury vedoucí ke zlepšení kvality či zvýšení hustoty polních cest. Kromě rekonstrukce a výstavby polních cest bude podporována i obnova či nová výstavba souvisejících objektů a technického vybavení. Polní cesty musí být realizovány na území, kde byly dokončeny pozemkové úpravy, a mimo intravilán obce.
Příjemce dotace	- obec, zemědělský podnikatel
Výše způsobilých výdajů	- 50.000 až 5.000.000 Kč
Preferenční kritéria/principy	- Potřebnost a koncepční přístup (např. návaznost na zpracované strategické dokumenty, ...) - Účelnost a dobrá praxe (např. zvolený materiál, význam cesty pro propojení sídel, ...) - Horizontální principy (např. spolupráce, šetrné a odpovědné řešení, využití místních zdrojů, iniciativa zdola, zapojování veřejnosti, návaznost na stávající cestní síť, ...) - Hospodárnost a efektivnost (např. dostatečná specifikace rozpočtu a jeho přiměřenost, ...) - Zkrácená doba realizace. - Zvýhodněny budou projekty se způsobilými výdaji do 2.000.000 Kč.
Indikátory výstupů	93701 Počet podpořených podniků/příjemců - 2018= 2 > 2023= 4
Indikátory výsledků	<i>nebyly stanoveny</i>

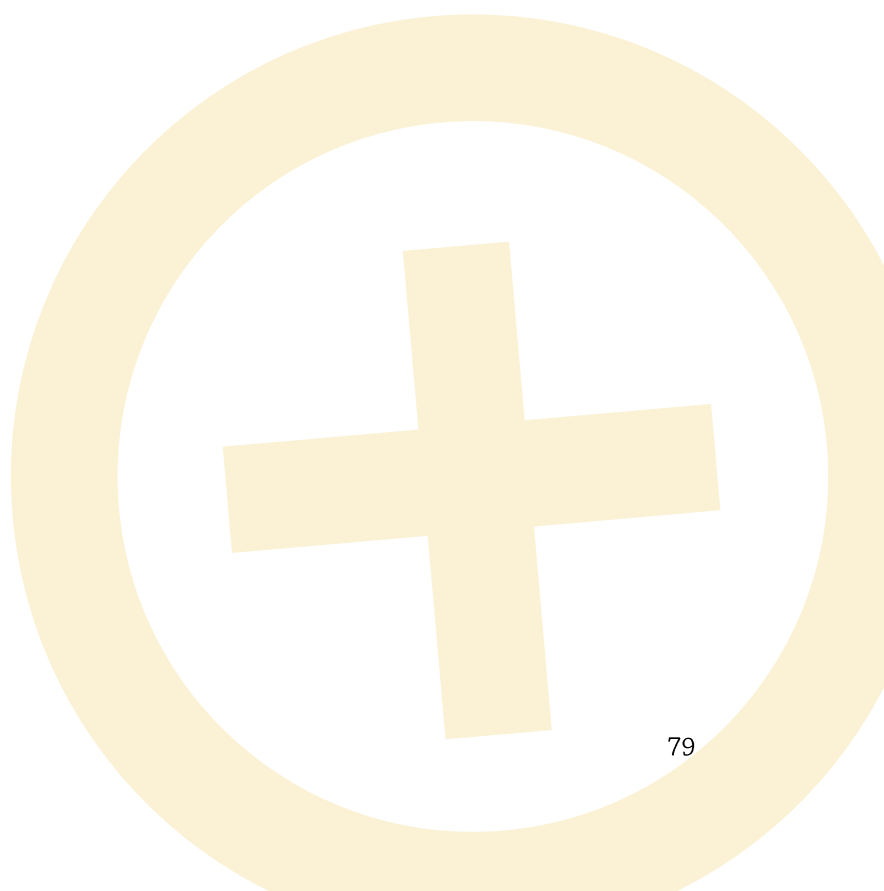

Název Fiche	LES PRO LIDI
Vazba na článek Nařízení PRV	čl. 25 Neproduktivní investice v lesích
Vymezení Fiche	Podpora v rámci tohoto článku zahrnuje investice ke zvyšování environmentálních a společenských funkcí lesa podporou činností využívajících společenského potenciálu lesů.
Vazba na SWOT a APP	S7, S15, O10, O11; P21
Vazba na cíle a opatření SCLLD	2.3. Pohostinný region otevřený návštěvníkům 2.3.1. Rekreační a turistická infrastruktura 2.3.2 Vytváření atraktivních turistických cílů
Oblasti podpory (cíle, aktivity)	Způsobilé pro podporu jsou projekty zaměřené na posílení rekreační funkce lesa, např. značení, výstavba a rekonstrukce stezek pro turisty (do šíře 2 m), značení významných přírodních prvků, výstavba herních a naučných prvků, fitness prvků. Podporovány budou též aktivity vedoucí k usměrňování návštěvnosti území, např. zřizování odpočinkových stanovišť, přístřešků, informačních tabulí, závoje. Realizovat lze také opatření k údržbě lesního prostředí, např. zařízení k odkládání odpadků a opatření k zajištění bezpečnosti návštěvníků lesa, např. mostky, lávky, zábradlí, stupně. Projekty musí být realizovány na PUPFL s výjimkou zvláště chráněných území a oblastí Natura 2000. Žadatel na PUPFL, na které žádá o podporu, hospodářství podle platného lesního hospodářského plánu, nebo podle převzaté platné lesní hospodářské osnovy.
Příjemce dotace	- Soukromí a veřejní držitelé lesů a jiné soukromoprávní a veřejnoprávní subjekty a jejich sdružení.
Výše způsobilých výdajů	50.000 – 5.000.000 Kč
Preferenční kritéria/principy	- Potřebnost a koncepční přístup (např. návaznost na zpracované strategické dokumenty, návaznost na stávající infrastrukturu, ...) - Účelnost a dobrá praxe (např. vhodnost zvoleného řešení, přiměřená propagace výstupů projektu...) - Proveditelnost a udržitelnost (např. zajištění provozní fáze a udržitelnosti projektu, ...) - Horizontální principy (např. inovativnost, spolupráce, šetrné a odpovědné řešení, využití místních zdrojů, iniciativa zdola, zapojování veřejnosti, zaměření na mládež, ...) - Hospodárnost a efektivnost (např. dostatečná specifikace rozpočtu a jeho přiměřenost, ...) - Žijící a učící se komunita (např. zahrnutí vzdělávacích prvků, aktivit a osvětových akcí, ...) - Zkrácená doba realizace. - Zvýhodněny budou projekty se způsobilými výdaji do 2.000.000 Kč.
Indikátory výstupů	92702 Počet podpořených operací (akcí) - 2018= 6 > 2023= 12 93001 Celková plocha (ha) - 2018= 0,5 > 2023= 1
Indikátory výsledků	<i>nebyly stanoveny</i>

Název Fiche	PROJEKTY SPOLUPRÁCE MAS
Vazba na článek Nařízení PRV	čl. 44 Činnosti spolupráce v rámci iniciativy LEADER
Vymezení Fiche	<p>V rámci regionu by se spolupráce měla zaměřit na společná řešení společných problémů. V návaznosti na projekt <i>Plzeň – EHMK 2015</i> se bude jednat např. o využití fenoménu západočeského baroka jako potenciálu pro cestovní ruch, spolupráci v oblasti kulturního turismu obecně (včetně např. v podobě vytvoření venkovského turistického a kulturního informačního centra v Plzni a to jak v kamenné, tak i mobilní podobě) apod. Dalším tématem je <i>Česko-bavorský geopark</i>, tedy interpretace přírodního a industriálního dědictví nebo téma <i>podpory místní produkce</i> ve formě organizace společných řemeslných a farmářských trhů, příp. vytvoření společné kamenné nebo mobilní prodejny nebo jiného odbytového nástroje.</p> <p>V rámci národní spolupráce chceme spolupracovat na tématech <i>obnovy, využití a animace kulturního dědictví v oblastech bývalých Sudet, kulturního turismu, současného umění v krajině, animace industriálního dědictví, podpory dobrovolnictví, dárcovství a činnosti spolků, aktivizace mládeže</i> či <i>značení místních produktů, příp. zajištění jejich odbytu v podobě společné prodejny</i>. Důležité jsou zejména konkrétní výstupy a umožnění vzájemné výměny zkušeností pro širší skupinu místních aktérů.</p> <p>Pro projekty mezinárodní spolupráce bude hlavním měřítkem vzájemná inspirace, případně odvaha pouštět se do inovativních přístupů a řešení, která často v domácím prostředí chybí. S ohledem na jazykovou bariéru budou upřednostňovány projekty z oblasti <i>kultury, umění, turismu, animace, dobrovolnictví, mládeže, místní produkce a kreativity</i>. Společným pojítkem se zahraničními partnery může být například společný osud poválečného vysídlení, či vazba regionu na některé z bývalých evropských hlavních měst kultury, nebo zájem o některý z nových rozvojových konceptů – např. <i>kreativní regiony</i> apod.</p> <p>Zaměření konkrétních projektů bude odpovídat aktuálně platným Pravidlům 19.3.1.</p> <p><i>podrobněji viz samostatná kapitola v implementační části</i></p>
Vazba na SWOT a APP	O12
Vazba na cíle a opatření SCLLD	3.3. Navazování a rozvoj partnerství a spolupráce 3.3.3. Spolupráce a partnerství mimo region
Oblasti podpory (cíle, aktivity)	<i>viz Pravidla 19.3.1.</i>
Další podmínky a omezení	<i>viz Pravidla 19.3.1.</i>
Příjemce dotace	- MAS
Výše způsobilých výdajů	50.000 – 5.000.000 Kč
Preferenční kritéria	<i>stanoví ŘO PRV</i>
Indikátory výstupů	92501 Celkové veřejné výdaje (EUR) - 2023= 63.590
Indikátory výsledků	-

V Programovém rámci PRV nebudou implementovány aktivity ve vazbě na tyto články:

- 17.1.c) Lesnická infrastruktura a Pozemkové úpravy, neboť jsou zaměřeny zejména na podporu větších investičních projektů, na jejichž financování nemá MAS dostatečnou alokaci,
- 24.1.a) Zavádění preventivních protipovodňových opatření v lesích a 25 Investice do ochrany melioračních a zpevňujících dřevin, neboť nejsou přímo zaměřeny na podporu aktivit navržených ve specifických cílech této Strategie CLLD,
- 26 Investice do lesnických technologií a zpracování lesnických produktů, jejich mobilizace a uvádění na trh, neboť trh se dřevem v území je nasycen odbytem pro export, což není v souladu s podporou finálních produktů v území,

Vzhledem ke stávajícímu nastavení Programu rozvoje venkova ČR 2014 – 2020 nebudou prostřednictvím Programového rámce PRV zatím implementovány také aktivity ve vazbě na tyto články:

- 20 Základní služby a obnova vesnic ve venkovských oblastech, zejm. drobná infrastruktura, včetně investic do energie z obnovitelných zdrojů a do úspory energie (písm. b), základní služby pro venkovské obyvatelstvo, vč. volného času a kultury (písm. d), rekreační a turistická infrastruktury (písm. e), kulturní a přírodní dědictví (písm. f).
- 35 Spolupráce, zaměřené na vývoj nových produktů, postupů, procesů a technologií v odvětvích zemědělství, potravinářství a lesnictví (písm. b) a spolupráce pro rozvoj služeb venkovského cestovního ruchu (písm. c)

V případě, že se do budoucna podaří na straně ŘO PRV rozšířit podporované oblasti o některý z těchto příkladů, předpokládáme, že MAS provede úpravu Programového rámce PRV s ohledem na výše uvedená témata, která jsou v souladu se specifickými cíli této Strategie CLLD.

Vliv na horizontální témata PRV:

- inovace – inovativní a kreativní projekty budou zvýhodňovány prostřednictvím preferenčních kritérií, v každé z Fichí bude uvedeno jaké typy inovací jsou očekávány (např. uvádění nových výrobků na trh, využívání spotřebitelských značek a certifikátů kvality, podpora kulturních a kreativních odvětví, apod.)
- ochrana životního prostředí včetně specifických potřeb oblastí sítě Natura 2000 - naplňování cílů Programového rámce PRV nepůsobí negativně na životní prostředí, budou zvýhodňovány projekty, které ekologicky nezatěžují region
- zmírňování změny klimatu a přizpůsobování se této změně – naplňování cílů Programového rámce PRV nepůsobí negativně na změnu klimatu, budou zvýhodňovány ekologicky šetrné projekty

OPERAČNÍ PROGRAM ŽIVOTNÍ PROSTŘEDÍ (OP ŽP)

Název Opatření CLLD	INVAZNÍ ROSTLINY
Vazba na Strategický cíl OP ŽP	4.2., aktivita Prevence, likvidace a omezování invazních druhů rostlin
Vymezení Fiche	Záměrem fiche je systematicky přispět k likvidaci invazních druhů rostlin, zejména bolševníku velkolepého a druhů rodu křídlatka a to především v lokalitách, které jsou využívány turisty (údolí podél vodních toků, kde jsou vedeny značené turistické trasy, okolí významných památek a krajinných dominant apod.). Navrhovaná opatření musí být připravena a následně i realizována ve spolupráci vlastníků dotčených pozemků. Samotná realizace bude zaštitěna nositelem projektu, který bude likvidaci zajišťovat po organizační stránce a garantovat dodržování potřebných environmentálních standardů a postupů.
Vazba na SWOT a APP	W18; P6
Vazba na cíle SCLLD	1.3. Kultivovaná krajina a stabilizované životní prostředí 1.3.1. Péče o krajinu a zachování její malebnosti
Oblasti podpory (cíle, aktivity)	a) mapování a monitoring (včetně kontroly úspěšnosti na ošetřených plochách) invazních druhů v souvislosti s likvidací b) likvidace bolševníku velkolepého a druhů rodu křídlatka c) související obnova stanovišť <i>Možnost realizace formou klíčového projektu MAS.</i>
Další podmínky a omezení	- Projekt může být realizován jen na území CHKO Slavkovský les ¹⁶ , nebude-li MŽP či AOPK stanoveno jinak ¹⁷ .
Příjemce dotace	- obce, DSO, příspěvkové organizace - NNO (o.p.s., nadace, nadační fondy, ústavy, spolky) - obchodní společnosti a družstva, podnikatelské subjekty, FO podnikající - MAS (klíčový projekt) - kraje - organizační složky státu, státní podniky, státní organizace - veřejné výzkumné instituce, veřejnoprávní instituce, vysoké školy - školy a školská zařízení - církve a náboženské společnosti a jejich svazy
Výše způsobilých výdajů	- 100.000 až 2.000.000 Kč, z toho dotace 85%
Předpokládaná alokace	5,3 mil. Kč (EU+SR)
Preferenční kritéria	<i>viz samostatná kapitola</i>
Indikátory výstupů	45101 Počet opatření k omezení nepůvodních druhů (vč. mapování či monitoringu) - 2023= 9 45102 Plocha územní, kde byla provedena opatření (vč. mapování či monitoringu) proti nepůvodním druhům (ha) - 2023= 53
Indikátory výsledků	45711 Počet lokalit se zvýšenou biodiverzitou - 2023= 14

¹⁶ Území CHKO Slavkovský les zasahuje do území působnosti MAS Český Západ pouze v rámci obce Chodová Planá v oblasti vymezené místními částmi Dolní Kramolín – Výškov – Michalovy Hory – Boněnov – Výškovice – Pístov – Holubín o rozloze cca 18km² - viz mapa.

¹⁷ MAS očekává úpravu podmínek ze strany MŽP/AOPK, která umožní širší územní vymezení, příp. podporu dalších aktivit.

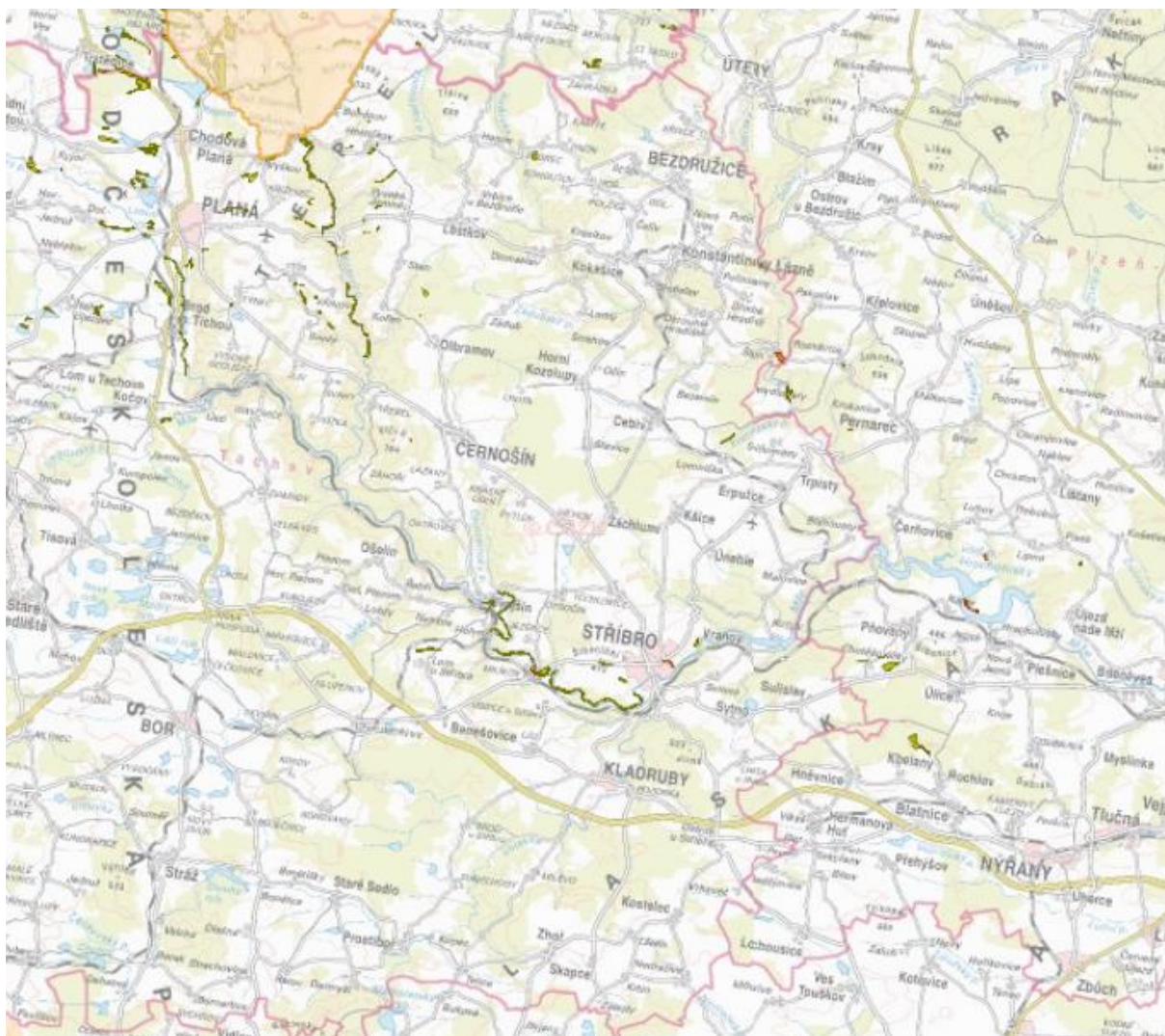

Mapa výskytu invazních rostlin na území působnosti MAS (tmavě zvýrazněné lokality podél toku Kosového potoka a dále podél toku řeky Mže v okolí Chodové Plané a Plané a dále od Svojšína do Stříbra) vč. vyznačení průniku území působnosti MAS Český Západ s územím CHKO Slavkovský les (viz detail). Zdroj: AOPK

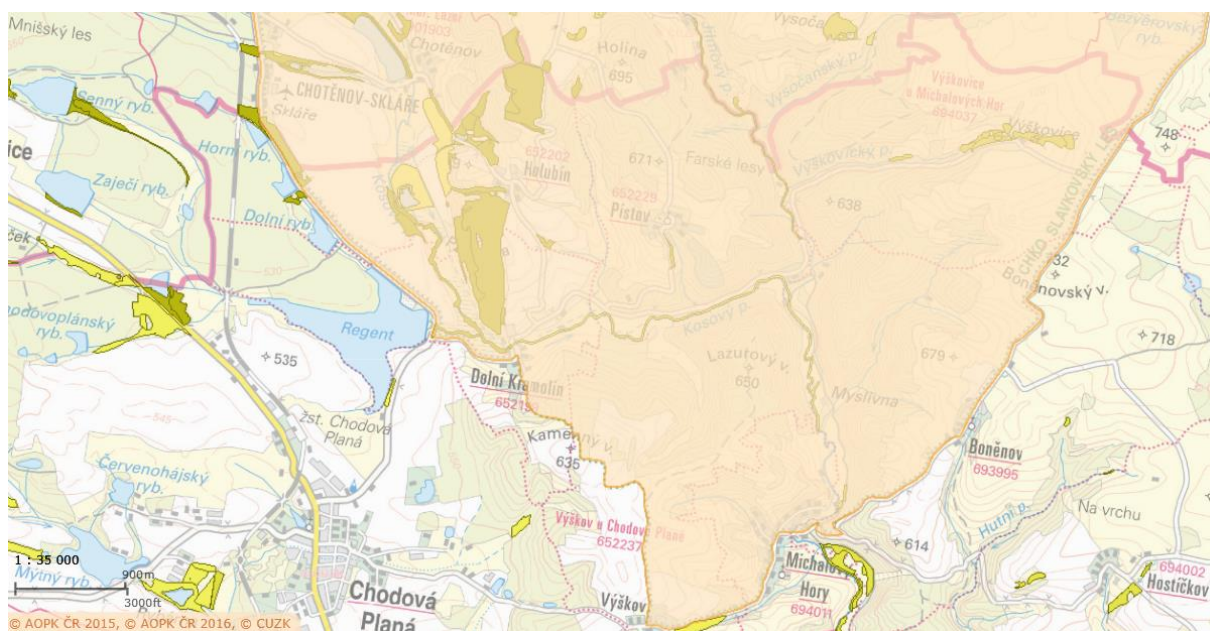

INTEGROVANÝ REGIONÁLNÍ OPERAČNÍ PROGRAM (IROP)

Název Opatření CLLD	BEZPEČNÝ POHYB
Vazba na Specifický cíl IROP	4.1 Posílení komunitně vedeného místního rozvoje za účelem zvýšení kvality života ve venkovských oblastech a aktivizace místního potenciálu, aktivita 1.2 Zvýšení podílu udržitelných forem dopravy
Vymezení opatření	<p>Záměrem opatření je zlepšit kvalitu infrastruktury pro šetrné formy dopravy v regionu, tj. pěší, cyklistickou a veřejnou hromadnou dopravu.</p> <p>Vzhledem k obecně vzrůstající automobilové dopravě je třeba řešit především problematické úseky v centru obcí prostřednictvím rekonstrukce, modernizace a výstavby chodníků podél silnic I., II. a III. třídy a místních komunikací v souladu s vyhláškou č. 398/2009 Sb., kde je to z hlediska bezpečnosti nutné, bezpečných přechodů a opatření pro zklidnění dopravy (vč. opatření na vjezdu do obydlené části obce).</p> <p>S tím souvisí i vytvoření podmínek pro v regionu hojně využívanou cyklistickou dopravu v podobě opatření pro zvýšení bezpečnosti cyklistů užívajících místní komunikace či budováním cyklostezek, tj. zpevněných komunikací s vyloučením automobilové dopravy.</p> <p>Zároveň je zapotřebí vytvořit odpovídající komfort a zázemí pro cestující veřejnou hromadnou dopravou, zlepšit prostředí zastávek a přestupních terminálů a to jak z pohledu estetiky, hygienické, funkční, tak z pohledu bezbariérovosti a bezpečnosti. Podporováno bude budování zastávek v rámci aktivity bezpečnost, tj. společně s řešením bezbariérového přístupu a dále výstavba, rekonstrukce a modernizace přestupních terminálů vč. doplňkové zeleně.</p> <p>Navržená řešení by měla vycházet z potřeb místní veřejnosti, se kterou by měla být konzultována, stejně jako s odborníky na dopravní stavby a měla by respektovat venkovský charakter sídel. Důležitým aspektem jsou také související úpravy zeleně a použití vhodného mobiliáře a to jak po stránce funkční, tak estetické.</p>
Vazba na SWOT a APP	W4, W5, O1, T6; P4, P5, P16
Vazba na cíle a opatření SCLLD	1.2. Přívětivá veřejná prostranství a účelná infrastruktura 1.2.2. Obnova, rozvoj a údržba dopravní sítě 2.2.3. Funkční veřejná doprava a dopravní obslužnost
Typy projektů	<p>a) komplexní opatření pro zvýšení bezpečnosti dopravy v centru obcí a na nebezpečných úsecích</p> <p>b) přestupní terminály veřejné hromadné dopravy ve spádových centrech a přestupní místa ve venkovských obcích vč. navazujících parkovišť systémů P+R, K+R, B+R a P+G, stojanů na kola, čekáren a související zeleně a úprav okolních prostranství</p> <p>c) rekonstrukce a výstavba cyklostezek, tj. zpevněné komunikace s vyloučením automobilové dopravy, které budou primárně využívány pro dopravu z bydliště do zaměstnání, za vzděláním nebo za službami vč. stojanů na kola, odpočívadel, dopravního značení a související zeleně</p> <ul style="list-style-type: none"> - ad a+c) Projekty zaměřené na cyklodopravu musí být v souladu s Národní strategií rozvoje cyklistické dopravy ČR pro léta 2013 – 2020. - Žadatel musí doložit Kartu souladu projektu s principy udržitelné mobility. - Přestupní terminál zajišťuje přestup cestujících mezi individuální dopravou (pěší, cyklistickou či automobilovou) a veřejnou hromadnou dopravou, nebo mezi více typy veřejné hromadné dopravy (např.

	místní x regionální autobusová, autobusová x železniční apod.). Terminálem není izolovaná zastávka veřejné hromadné dopravy.
Příjemce dotace	- obce, DSO
Minimální a maximální výše způsobilých výdajů	- bude upřesněno ve Výzvě MAS -
Principy preferenčních kritérií	<i>preferenční kritéria budou nastavena ve výzvě MAS</i>
Indikátory výstupů	7 40 01 Počet vytvořených parkovacích míst 7 50 01 Počet realizací vedoucích ke zvýš. bezpečnosti v dopravě 7 52 01 Počet nových nebo rekonstruovaných přestupních terminálů ve veřejné dopravě 7 61 00 Délka nově vybudovaných cyklostezek a cyklotras (km) 7 62 00 Délka rekonstruovaných cyklostezek a cyklotras (km) 7 64 01 Počet parkovacích míst pro jízdní kola
Indikátory výsledků	7 51 20 Podíl veřejné osobní dopravy na celkových výkonech v osobní dopravě 7 63 10 Podíl cyklistiky na přepravních výkonech

Název Opatření CLLD	ŽIJEME TU SOLEČNĚ
Vazba na Specifický cíl IROP	4.1 Posílení komunitně vedeného místního rozvoje za účelem zvýšení kvality života ve venkovských oblastech a aktivizace místního potenciálu, aktivita 2.1 Zvýšení kvality dostupnosti služeb vedoucí k sociální inkluzi
Vymezení opatření	<p>Opatření je zaměřeno na rozšiřování nabídky sociálních a komunitních služeb pro obyvatele regionu a na vytváření a zkvalitňování zázemí pro poskytování těchto služeb.</p> <p>Cílem je nejen udržení stávající nabídky sociálních služeb pro místní obyvatele, ale i její postupné rozšiřování jak co do kapacity, tak i tematického zaměření. Podporovány budou jak ambulantní nebo terénní služby (vč. mobilních jednotek), tak v omezené míře i pobytové služby, vždy však musí být poskytovány v souladu se zákonem č. 108/2006 Sb.</p> <p>Důležitým prvkem je práce s místními komunitami a vytváření podmínek pro jejich rozvoj ať už prostřednictvím cílené sociální práce či budováním zázemí pro setkávání místních obyvatel v tzv. komunitních centrech. Tato centra měla vycházet z požadavků místní veřejnosti, která by měla mít možnost vyslovit se k projektu již ve fázi přípravy, ale i přímo ovlivňovat samotný chod komunitního centra. Komunitní centra by měla být otevřena veřejnosti a poskytovat sdílený prostor pro organizaci různých typů aktivit, vč. spolkové činnosti, nejedná se o prostory pouze pro masovou zábavu.</p>
Vazba na SWOT a APP	S9, W2, W8, W9, O4, O13, T4; P11, P15, P19
Vazba na cíle a opatření SCLLD	<p>2.1. Spokojený a inspirující komunitní život</p> <p>2.1.1. Vytváření a rozvoj komunitních center jako míst k setkávání</p> <p>2.2.2. Dostupné komunitní, sociální a zdravotnické služby</p> <p>2.2.4. Odpovídající zázemí pro výkon veřejné správy</p>
Typy projektů	<p>a) infrastruktura pro dostupnost a rozvoj sociálních služeb - nákup objektů, výstavba, stavební úpravy a vybavení objektů pro kvalitní poskytování sociálních služeb v souladu se zákonem č. 108/2006 Sb., obnova a zkvalitnění materiálně-technické základny stávajících služeb</p> <p>b) komunitní centra jako místa setkávání - nákup objektů, výstavba, stavení úpravy a vybavení veřejných víceúčelových zařízení, určených pro setkávání místních obyvatel (komunitní, sociální, vzdělávací, kulturní a rekreační aktivity) a poskytování základních sociálních a komunitních sociálních služeb za účelem sociálního začleňování a zvýšení uplatnitelnosti na trhu práce</p> <p>Doplňkovou aktivitou výše uvedených projektů může být úprava bezprostředního okolí (zeleň, parková úprava, mobiliář, hřiště, ...)</p> <ul style="list-style-type: none"> - Projekt je v souladu se Strategií sociálního začleňování 2014-2020 a Národní strategií rozvoje sociálních služeb 2014-2020. Projekt je v souladu se strategickým plánem sociálního začleňování nebo s komunitním plánem nebo s krajským střednědobým plánem rozvoje sociálních služeb. - Cílovou skupinou nemohou být pouze senioři. - Infrastruktura pro dostupnost a rozvoj sociálních služeb zahrnuje také zázemí pro terénní služby a vybavení zařízením pro práci v obtížně dostupných lokalitách, pořízení vybavení mobilního týmu pro poskytování zdravotně sociální pomoci ve vyloučených lokalitách, nebo vybudování zázemí pro realizaci fakultativních činností v ambulantní skupinové formě terénních služeb sociální prevence či

	<p>odborného sociálního poradenství. Ambulantní sociální služby se zaměřují na prostorové oddělení ambulantních služeb od pobytových forem, rekonstrukci a vybavení stávajících prostor nebo na výstavbu či nákup objektů pro realizaci stávající sociální služby v nevyhovujícím prostoru, na vybudování zázemí pro hygienický servis v ambulantních zařízeních, rekonstrukci objektu a jeho adaptaci např. na terapeutické dílny nebo zřízení kontaktního centra v nebytových prostorách domu. Podpora pobytových sociálních služeb je zaměřena například na přestavby azylových domů, které společně obývají různé cílové skupiny, nebo těch, které koncentrují vysoký počet osob. Podpořena může být také rekonstrukce a úprava menšího domu na azylový dům pro rodiče s dětmi.</p>
Příjemce dotace	<ul style="list-style-type: none"> - obce, DSO - organizace zřizované nebo zakládané obcemi, DSO nebo krajem - NNO, církve a církevní organizace
Minimální a maximální výše způsobilých výdajů	<ul style="list-style-type: none"> - <i>bude upřesněno ve Výzvě MAS</i> -
Principy preferenčních kritérií	<i>preferenční kritéria budou nastavena ve výzvě MAS</i>
Indikátory výstupů	<p>5 54 01 Počet podpořených zázemí pro služby a sociální práci</p> <p>5 54 02 Počet poskytovaných druhů sociálních služeb</p>
Indikátory výsledků	6 75 10 Kapacita služeb a sociální péče (klienti)

Název Opatření CLLD	ZÁZEMÍ PRO ODPOVĚDNÉ PODNIKÁNÍ
Vazba na Specifický cíl IROP	4.1 Posílení komunitně vedeného místního rozvoje za účelem zvýšení kvality života ve venkovských oblastech a aktivizace místního potenciálu, aktivita 2.2 Vznik nových a rozvoj existujících podnikatelských aktivit v oblasti sociálního podnikání
Vymezení opatření	<p>Opatření je zaměřeno na podporu pilotních projektů, které umožní vytvořit odpovídající zázemí pro provoz sociálních podniků na území MAS a tedy zaměstnávání osob ze znevýhodněných skupin.</p> <p>Vzhledem k tomu, že model sociálního podnikání je v regionu dosud nevyzkoušeným konceptem, předpokládáme, že žadatel využije metodické podpory zkušených konzultantů, jejichž doporučení budou provázet projekt od fáze přípravy i v průběhu počátečního provozu.</p> <p>Podpora je určena především na vytvoření zázemí v podobě provozovny, příp. pořízení potřebného vybavení pro zahájení činnosti či pro transformaci stávajícího podniku či organizace do podoby sociálního podniku.</p> <p>Nositelé podpořených projektů musí být připraveni poskytnout své zkušenosti dalším zájemcům z regionu a umožnit tak jejich případnou multiplikaci.</p>
Vazba na SWOT a APP	W2, O6, O8, T3; P25
Vazba na cíle a opatření SCLLD	2.4. Stablní lokální ekonomika 2.4.4. Udržení zaměstnanosti a odpovědné podnikání
Typy projektů	<p>a) vznik a rozvoj sociálních podniků, které umožní sociálně vyloučeným osobám a osobám ohroženým sociálním vyloučením vstup na trh práce a do podnikatelského prostředí – podporován bude nákup objektů, výstavba, stavební úpravy a vybavení</p> <ul style="list-style-type: none"> - Podporováno bude pouze vytvoření nového či rozšíření (rozšíření nabídky, kapacity, nové technologie výroby, zefektivnění procesů, zřízení pobočky na novém místě) stávajícího sociálního podniku. - Žadatel musí předložit Podnikatelský plán. - Předmětem činnosti sociálního podniku nemůže být zemědělská prvovýroba a provozování komerčního zařízení pro cestovní ruch. - Sociální podnik musí splňovat principy sociálního podnikání: min. 30 % zaměstnanců musí pocházet z cílových skupin; vztahy v sociálním podniku směřují k maximálnímu zapojení pracovníků do rozhodování; zisk je používán přednostně pro rozvoj sociálního podniku; uspokojení přednostně místní potřeby a využití přednostně místních zdrojů, zohledňování environmentálních aspektů.
Příjemce dotace	<ul style="list-style-type: none"> - obce, DSO - NNO, církve, církevní organizace - OSVČ, MSP (malý a střední podnik)
Minimální a maximální výše způsobilých výdajů	- bude upřesněno ve Výzvě MAS
Principy preferenčních kritérií	<i>preferenční kritéria budou nastavena ve výzvě MAS</i>

Indikátory výstupů	1 00 00 Počet podniků pobírajících podporu 1 01 02 Počet podniků pobírajících granty 1 01 05 Počet nových podniků, které dostávají podporu 1 03 00 Soukromé investice odpovídající veřejné podpoře podniků 1 04 00 Zvýšení zaměstnanosti v podporovaných podnicích (úvazky) 1 04 03 Zvýšení zaměstnanosti v podporovaných podnicích se zaměřením na znevýhodněné skupiny (úvazky)
Indikátory výsledků	1 04 11 Míra nezaměstnanosti osob s nejnižším vzděláním

Název Opatření CLLD	ZÁZEMÍ PRO VZDĚLÁVÁNÍ
Vazba na Specifický cíl IROP	4.1 Posílení komunitně vedeného místního rozvoje za účelem zvýšení kvality života ve venkovských oblastech a aktivizace místního potenciálu, aktivita 2.4 Zvýšení kvality a dostupnosti infrastruktury pro vzdělávání a celoživotní učení
Vymezení opatření	<p>Cílem opatření je zlepšit zázemí pro vzdělávání dětí, mládeže i dospělých v regionu MAS s ohledem na jejich specifické potřeby. Školy a další organizace zabývající se vzděláváním čelí zvyšujícím se požadavkům na kvalitu i dostupnost vzdělávání.</p> <p>V případě mateřských škol a lesních školek se jedná o rozšíření stávající kapacity. U základních a středních školek je cílem opatření podpořit zázemí pro výuku vybraných specializovaných předmětů a umožnit přístup žákům se specifickými potřebami. Důraz bude kladen především na efektivitu a využitelnost investic.</p> <p>Současně bude podporován také rozvoj zázemí pro celoživotní, zájmové a neformální vzdělávání, které je velkým přínosem nejen pro práci s dětmi a mládeží, ale i dospělé účastníky.</p>
Vazba na SWOT a APP	S8, W19, O4, T9; P13, P14
Vazba na cíle a opatření SCLLD	2. 2. Přístupné a kvalitní veřejné služby 2.2.1. Rozvoj kvality vzdělávání, volnočasových aktivit a péče o děti
Typy projektů	<p>a) infrastruktura pro předškolní, základní a střední vzdělávání – výstavba (pouze u předškolních zařízení), stavební úpravy, pořízení vybavení za účelem vytvoření či zvyšování kapacity, zajištění rozvoje dětí v polytechnickém vzdělávání a žáků základních a středních škol v klíčových kompetencích, nebo umožnění rovného přístupu ke vzdělávání dětem a žákům se specifickými vzdělávacími potřebami.</p> <p>b) infrastruktura pro celoživotní, zájmové a neformální vzdělávání - výstavba, stavební úpravy, pořízení vybavení pro vzdělávání v klíčových kompetencích</p> <p>Doplňkovou aktivitou výše uvedených projektů může být úprava bezprostředního okolí (zeleň, zahrada, herní prvky, ...)</p> <ul style="list-style-type: none"> - Projekt je v souladu s Dlouhodobým záměrem vzdělávání a rozvoje vzdělávací soustavy ČR na období 2015-2020. - Projekt zajistí fyzickou dostupnost, bezbariérovost vzdělávacích zařízení nebo kompenzačních pomůcek pro výuku. - Projekt je v souladu s akčním plánem rozvoje vzdělávání. - Předškolní vzdělávání zahrnuje jesle, dětské skupiny (vč. lesních školek) a mateřské školy. - Klíčové kompetence jsou komunikace v cizích jazycích, technické a řemeslné obory, přírodní vědy a práce s digitálními technologiemi.
Příjemce dotace	<ul style="list-style-type: none"> - obce - organizace zřizované nebo zakládané obcemi nebo krajem - NNO, církve, církevní organizace - školy a školská zařízení v oblasti předškolního, základního a středního vzdělávání - zařízení péče o děti do 3 let
Min. a max. výše způs. výdajů	- bude upřesněno ve Výzvě MAS
Principy preferenčních kritérií	<i>preferenční kritéria budou nastavena ve výzvě MAS</i>
Indikátory výstupů	5 00 00 Počet podpořených vzdělávacích zařízení 5 00 01 Kapacita podporovaných zařízení péče o děti nebo vzdělávacích zařízení
Indikátory výsledků	5 00 20 Podíl tříletých dětí umístěných v předškolním zařízení 5 00 30 Podíl osob předčasně opouštějících vzdělávací systém 5 01 20 Počet osob využívající zařízení péče o děti do 3 let

V Programovém rámci IROP nebudou implementovány aktivity ve vazbě na tyto aktivity:

- Zvýšení podílu udržitelných forem dopravy – aktivity Telematika (samostatně), Nízkoemisní bezbariérová vozidla (vzhledem k podmínce zařazení vozidla do závazku veřejné služby, nicméně v území by byl zájem o pořízení mikrobuseů pro dopravu školních dětí a příležitostnou dopravu – např. sportovních klubů, uměleckých souborů, návštěv divadel a dalších kulturních akcí, účast na pohřbech, exkurzí apod.),
- Zvýšení připravenosti k řešení a řízení rizik a katastrof – celý specifický cíl – vzhledem k omezení na IZS v oblasti ORP Tachov, které na území MAS zasahuje pouze do 3 obcí (Chodová Planá, Lestkov a Planá) a značnému věcnému omezení podporovaných výdajů, v území by byl zájem o vybavení pro jednotky SDH a o vybavení záchranné služby, provozované neziskovou organizací, která zasahuje např. v případě povodní, v nepřístupném terénu apod.
- Rozvoj infrastruktury pro poskytování zdravotních služeb a péče o zdraví - celý specifický cíl – vzhledem k omezení na vysoce specializovanou, návaznou a psychiatrickou péči, v území by byl zájem o podporu pro ordinace praktických i specializovaných lékařů a polikliniky,
- Zefektivnění prezentace, posílení ochrany a rozvoje kulturního dědictví – celý specifický cíl – vzhledem k omezení na NKP, kterým je v území pouze klášter Kladruby, Bezemínské hradiště a Hradištský vrch a výhledově most ve Stříbře, v území by byl velký zájem o stavební obnovu kulturních památek i dalších objektů s historickou hodnotou, které jsou přístupné veřejnosti, zejm. zámků, kostelů, soch, sousoší apod.
- Podpora pořizování a uplatňování dokumentů územního rozvoje – celý specifický cíl – vzhledem k omezení na dokumentaci zpracovanou úřadem ORP, v území by byl zájem o studie pro obnovu veřejných prostranství, studie využití a péče o lokality, kde se střetává zájem ochrany přírody, památkové ochrany a turismu apod.

V případě, že se do budoucna podaří na straně ŘO IROP rozšířit podporované oblasti o některý z těchto příkladů, MAS zváží úpravu Programového rámce IROP s ohledem na výše uvedené potřeby.

OPERAČNÍ PROGRAM ZAMĚSTNANOST (OP Z)

Název Opatření CLLD	SOCIÁLNÍ SLUŽBY A DALŠÍ PROGRAMY
Vazba na Strategický cíl OP Z	2.3.1., aktivita Sociální služby a sociální začleňování
Vymezení Fiche	<p>Podporovány budou aktivity směřující k rozšíření nabídky sociálních služeb.</p> <p>Hlavním cílem je udržení a stabilizace stávající nabídky sociálních služeb prostřednictvím dofinancování nákladů na fakultativní činnosti a doprovodné programy, které jsou v kontextu místních podmínek nezbytné pro efektivní poskytování sociálních služeb. Doprovodným cílem je pilotní ověření potřebnosti a využitelnosti nových služeb nebo navýšení kapacity stávajících služeb, než budou zařazeny do standardního plánu financování.</p> <p>Důležitým prvkem je posilování místních komunit prostřednictvím komunitní sociální práce, provozu komunitních center nebo poskytováním dalších doprovodných programů v oblasti sociálního začleňování, mimo režim zákona č. 108/2006 Sb., které budou mít přínos pro osoby z cílových skupin na území MAS.</p>
Vazba na SWOT a APP	W2, W8, O4, O9, O13, T3, T4; P15
Vazba na cíle a opatření SCLLD	2.2. Přístupné a kvalitní veřejné služby 2.2.2. Dostupné komunitní, sociální a zdravotní služby
Oblasti podpory (cíle, aktivity)	<p>a) poskytování v regionu nových nebo navýšení kapacity stávajících sociálních služeb¹⁸</p> <p>b) fakultativní činnosti a doprovodné programy, které nejsou definovány zákonem č. 108/2006 Sb., ale jsou poskytovány v přímé vazbě na registrované sociální služby</p> <p>c) další programy mimo režim zákona č. 108/2006 Sb. – např. preventivní, aktivizační, asistenční a motivační programy, vzdělávací aktivity, neformální a sdílená péče, apod. – <i>možnost realizace formou klíčového projektu MAS</i></p>
Další podmínky a omezení	- Hlavní cílové skupiny: osoby sociálně vyloučené a osoby sociálním vyloučením ohrožené, osoby se zdravotním postižením, osoby s kombinovanými diagnózami, osoby ohrožené domácím násilím a závislostmi, oběti trestné činnosti, osoby ohrožené předlužeností, osoby ohrožené vícenásobnými riziky, osoby žijící v sociálně vyloučených lokalitách, osoby opouštějící institucionální zařízení, bezdomovci a osoby žijící v nevyhovujícím a nejistém ubytování, osoby pečující o jiné závislé osoby, neformální pečovatelé.
Příjemce dotace	- - ad a) registrovaný poskytovatel sociálních služeb dle zák. č. 108/2006 Sb., o sociálních službách - ad b) + c) MAS, obce, DSO, organizace zřizované obcemi, příspěvkové organizace, NNO
Výše způsobilých výdajů	- 400.000 až 2.000.000 Kč, z toho dotace 95-100%
Předpokládaná alokace, prioritizace a absorpční kapacita	4 mil. Kč priorita A – opatření bude realizováno z alokované částky

¹⁸ Podporované sociální služby musí být v souladu se zákonem č. 108/2006 Sb. Podporovány budou pouze sociální služby poskytované terénní a ambulantní formou, jako pobytové budou podporovány jen odlehčovací služby podle § 44 zákona č. 108/2006 Sb. Podporovány budou pouze tyto druhy sociálních služeb: odborné sociální poradenství, terénní programy, sociálně aktivizační služby pro rodiny s dětmi, raná péče, kontaktní centra, nízkoprahová zařízení pro děti a mládež, sociální rehabilitace, sociálně terapeutické dílny, služby následné péče, podpora samostatného bydlení, osobní asistence, odlehčovací služby.

	absorpční kapacita v území – cca 7 mil. Kč, v území působí 2 neziskové organizace zabývající se prací s uvedenými cílovými skupinami, u kterých předpokládáme rozvoj nabídky poskytovaných služeb
Preferenční kritéria	<i>viz samostatná kapitola</i>
Vliv na horizontální témata	<ul style="list-style-type: none"> - udržitelný rozvoj – neutrální vliv - rovnost žen a mužů – neutrální vliv - rovné příležitosti a nediskriminace – neutrální vliv
Indikátory výstupů	<p>60000 Celkový počet účastníků - 2023=40</p> <p>62000 Počet projektů, které zcela nebo zčásti provádějí sociální partneři nebo neziskové organizace - 2023=4</p> <p>62200 Počet projektů zaměřených na orgány veřejné správy a veřejné služby na celostátní, regionální a místní úrovni - 2023=1</p> <p>67001 Kapacita podpořených služeb - 2023=40</p> <p>67401 Nové nebo inovované sociální služby týkající se bydlení - 2023=1</p> <p>80500 Počet napsaných a zveřejněných analytických a strategických dokumentů (vč. evaluačních) - 2023=1</p>
Indikátory výsledků	<p>67010 Využívání podpořených služeb - 2016=0 > 2023=30</p> <p>67315 Bývalí účastníci projektů v oblasti sociálních služeb, u nichž služba naplnila svůj účel - 2016=0 > 2023=10</p> <p>67310 Bývalí účastníci projektů, u nichž intervence formou sociální práce naplnila svůj účel - 2016=0 > 2023=10</p>

Název Opatření CLLD	KOMUNITNÍ SOCIÁLNÍ PRÁCE
Vazba na Strategický cíl OP Z	2.3.1., aktivita Komunitní sociální práce a komunitní centra
Vymezení Fiche	Záměrem opatření je posilování místních komunit prostřednictvím komunitní sociální práce a provozu komunitních center v přímé vazbě na sociální začleňování.
Vazba na SWOT a APP	S9, W2, O4, O9, O13, T3, T4; P15
Vazba na cíle a opatření SCLLD	2.2. Přístupné a kvalitní veřejné služby 2.2.2. Dostupné komunitní, sociální a zdravotnické služby 2.1.1. Vytváření a rozvoj komunitních center jako míst k setkávání
Oblasti podpory (cíle, aktivity)	a) podpora komunitní sociální práce ¹⁹ b) podpora nabídky aktivit komunitních center , přispívajících k sociálnímu začleňování
Další podmínky a omezení	- Hlavní cílové skupiny: osoby sociálně vyloučené a osoby sociálním vyloučením ohrožené, osoby se zdravotním postižením, osoby s kombinovanými diagnózami, osoby ohrožené domácím násilím a závislostmi, oběti trestné činnosti, osoby ohrožené předlužeností, osoby ohrožené vícenásobnými riziky, osoby žijící v sociálně vyloučených lokalitách, osoby opouštějící institucionální zařízení, bezdomovci a osoby žijící v nevyhovujícím nebo nejistém ubytování, osoby pečující o jiné závislé osoby, neformální pečovatelé, .
Příjemce dotace	- obce, DSO - organizace zřizované nebo zakládané obcemi, DSO nebo krajem - NNO, církve a církevní organizace - MAS (klíčový projekt)
Výše způsobilých výdajů	- 400.000 až 2.000.000 Kč, z toho dotace 95-100%
Předpokládaná alokace, prioritizace a absorpční kapacita	2,285 mil. Kč priorita B – zásobník opatření - bude realizováno až při navýšení alokace absorpční kapacita v území – cca 4 mil. Kč, poskytováním komunitní sociální práce se dle našich informací na území MAS aktuálně nezabývá žádná organizace, nicméně jejich nabídka by byla žádoucí, proto předpokládáme klíčový projekt MAS, případně příchod nové organizace či rozšíření nabídky stávajících poskytovatelů – cca v 2. polovině období
Preferenční kritéria	<i>viz samostatná kapitola</i>
Vliv na horizontální témata	- udržitelný rozvoj – neutrální vliv - rovnost žen a mužů – neutrální vliv - rovné příležitosti a nediskriminace – pozitivní vliv – umožnění začlenění cílových skupin a předcházení jejich vyčleňování
Indikátory výstupů	55102 Počet podpořených komunitních center - 2023= 3 60000 Celkový počet účastníků - 2023= 40 67001 Kapacita podpořených služeb - 2023= 40
Indikátory výsledků	67010 Využívání podpořených služeb - 2016=0 > 2023= 30

¹⁹ Komunitní sociální práce pomáhá osobám z cílových skupin zapojit se do aktivit v místě jejich bydliště, v jejich přirozené komunitě.

Název Opatření CLLD	ODSTRAŇOVÁNÍ BARIÉR ZAMĚSTNANOSTI
Vazba na Strategický cíl OP Z	2.3.1., aktivita Zaměstnanost
Vymezení Fiche	<p>S ohledem na aktuální stav zaměstnanosti v regionu budou operativně vyhlašovány cílené výzvy na vybraná opatření, která přispějí ke snížení nebo odstranění bariér na obou stranách trhu práce.</p> <p>Obecně předpokládáme podporu kurzů zaměřených na jazykové vzdělávání nebo práci s PC, zejména s ohledem na uplatnění v oblasti služeb v cestovním ruchu.</p> <p>Bariérou pro zaměstnávání celé řady kvalifikovaných osob je nízká nabídka zaměstnání na zkrácený úvazek, případně jiné flexibilní formy zaměstnávání. V této oblasti bychom chtěli podpořit zaměstnavatele ve vytvoření odpovídající nabídky a poskytnout jim související poradenství, příp. počáteční podporu.</p> <p>V regionu MAS také chybí odpovídající zázemí pro podporu začínajících podnikatelů v podobě podnikatelských inkubátorů a poradenských center. V rámci této Fiche proto budou podporovány vzdělávací a poradenské aktivity pro osoby, které zvažují zahájení vlastního podnikání a pro začínající podnikatele.</p> <p>V této oblasti budou v cílených výzvách podporovány také nové a inovativní nástroje aktivní politiky zaměstnanosti.</p>
Vazba na SWOT a APP	W3, W5, O5, T1; P26
Vazba na cíle a opatření SCLLD	2.4. Stablní lokální ekonomika 2.4.4. Udržení zaměstnanosti a odpovědné podnikání
Oblasti podpory (cíle, aktivity)	<p>a) rozvoj základních kompetencí za účelem snazšího uplatnění na trhu práce – <i>možnost realizace formou klíčového projektu MAS</i></p> <p>b) podpora flexibilních forem zaměstnání – např. podpora práce na zkrácený úvazek, sdílení pracovního místa, rotace na pracovním místě, práce na dálku apod. – <i>možnost realizace klíčového projektu MAS</i></p> <p>c) podpora začínajícím podnikatelům - vzdělávání a poradenství – <i>možnost realizace formou klíčového projektu MAS</i></p> <p>d) nové a inovativní nástroje aktivní politiky zaměstnanosti – spolupráce lokálních aktérů - <i>možnost realizace klíčového projektu MAS</i></p>
Další podmínky a omezení	- Hlavní cílové skupiny: zaměstnanci, uchazeči o zaměstnání, zájemci o zaměstnání, neaktivní osoby, osoby s kumulací hendikepů na trhu práce, osoby vracějící se na trh práce po návratu z mateřské/rodičovské dovolené.
Příjemce dotace	<ul style="list-style-type: none"> - obce, DSO - organizace zřizované nebo zakládané obcemi, DSO nebo krajem - NNO, církve a církevní organizace - MAS (klíčový projekt)
Výše způsobilých výdajů	- 400.000 až 1.000.000 Kč, z toho dotace 85-100%
Předpokládaná alokace, prioritizace a absorpční kapacita	1 mil. Kč priorita B – zásobník opatření - bude realizováno až při navýšení alokace absorpční kapacita v území – cca 2 mil. Kč – touto oblastí aktivit se dle našich informací na území MAS aktuálně systematicky nezabývá žádná organizace, nicméně nabídka těchto aktivit by byla žádoucí, proto předpokládáme klíčový projekt MAS, případně příchod nové organizace či rozšíření nabídky stávajících organizací – cca v 2. polovině období
Preferenční kritéria	<i>viz samostatná kapitola</i>
Vliv na horizontální témata	<ul style="list-style-type: none"> - udržitelný rozvoj – neutrální vliv - rovnost žen a mužů – neutrální vliv - rovné příležitosti a nediskriminace – neutrální vliv
Indikátory výstupů	50105 Počet zaměstnavatelů, kteří podporují flex. formy práce - 2023= 1 60000 Celkový počet účastníků - 2023= 3

	62000 Počet projektů, které zcela nebo zčásti provádějí sociální partneři nebo neziskové organizace - 2023= 1
Indikátory výsledků	50130 Počet osob pracujících v rámci flex.forem práce - 2016=0 > 2023= 2 62900 Účastníci zaměstnaní 6 měsíců po ukončení své účasti, vč. OSVČ - 2016=0 > 2023= 2 62600 Účastníci kteří získali kvalifikaci po ukončení své účasti - 2016=0 > 2023= 1 62700 Účastníci zaměstnaní po ukončení své účasti, včetně OSVČ - 2016=0 > 2023= 2

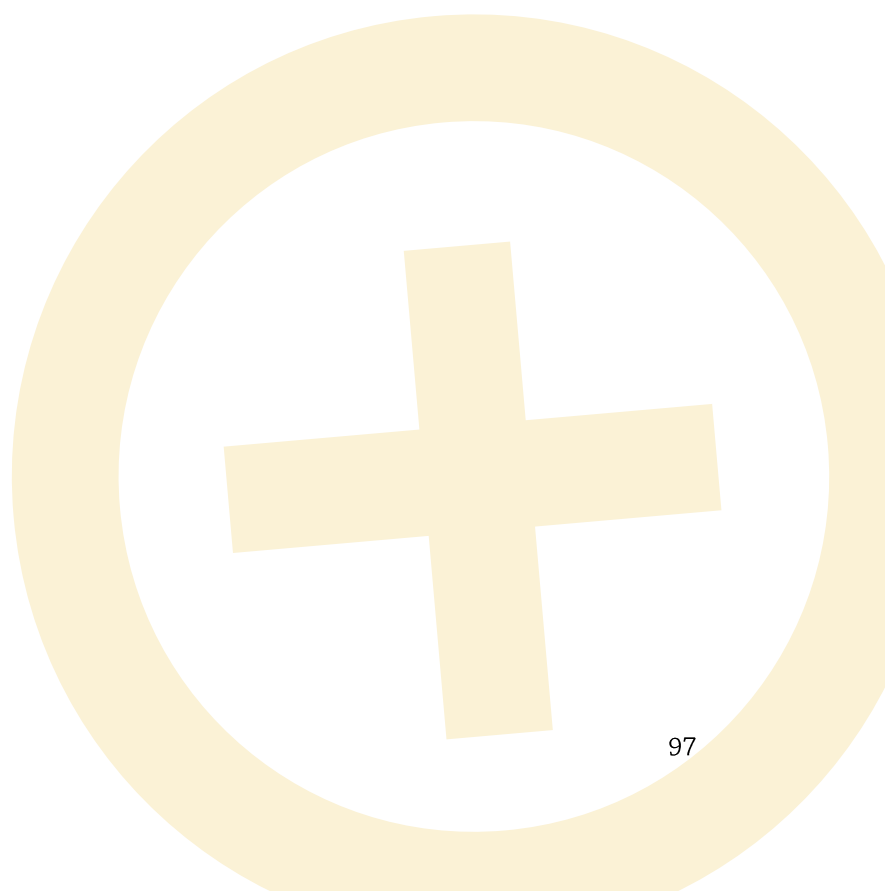

Název Opatření CLLD	PROVOZ ODPOVĚDNÉHO PODNIKU
Vazba na Strategický cíl OP Z	2.3.1., aktivita Sociální podnikání
Vymezení Fiche	<p>Fiche je zaměřena na podporu pilotních projektů provozu sociálních podniků na území MAS a tedy zaměstnávání osob ze znevýhodněných skupin.</p> <p>Vzhledem k tomu, že model sociálního podnikání je v regionu dosud nevyzkoušeným konceptem, předpokládáme, že žadatel využije metodické podpory zkušených konzultantů, jejichž doporučení budou provázet projekt od fáze přípravy i v průběhu počátečního provozu.</p> <p>Podpora je určena především na počáteční provozní a mzdové náklady vč. vzdělávání zaměstnanců a marketingu.</p> <p>Nositelé podpořených projektů musí být připraveni poskytnout své zkušenosti dalším zájemcům z regionu a umožnit tak jejich případnou multiplikaci.</p>
Vazba na SWOT a APP	W2, O6, O8, T3; P25
Vazba na cíle a opatření SCLLD	2.4. Stablní lokální ekonomika 2.4.4. Udržení zaměstnanosti a odpovědné podnikání
Oblasti podpory (cíle, aktivity)	<p>a) integrační sociální podnik - vznik a rozvoj (rozšíření kapacity podniku) nových podnikatelských aktivit v oblasti sociálního podnikání – <i>možnost realizace formou klíčového projektu MAS</i></p> <p>b) environmentální sociální podnik - vznik a rozvoj (rozšíření kapacity podniku) nových podnikatelských aktivit v oblasti sociálního podnikání – <i>možnost realizace formou klíčového projektu MAS</i></p> <p>V obou případech bude podporu možné poskytnout na vytvoření a zachování pracovních míst pro cílové skupiny, vzdělávání zaměstnanců, marketing a provozní náklady.</p>
Další podmínky a omezení	<ul style="list-style-type: none"> - Předmětem činnosti sociálního podniku nemůže být zemědělská prvovýroba. - Provozní a mzdové prostředky mohou být v rámci jednoho projektu financovány maximálně po dobu 1 roku. - Hlavní cílové skupiny: osoby dlouhodobě nezaměstnané, osoby opakovaně nezaměstnané, osoby se zdravotním postižením, osoby v nebo po výkonu trestu, osoby opouštějící institucionální zařízení, neaktivní osoby, osoby pečující o malé děti, uchazeči a zájemce o zaměstnání a neaktivní osoby ve věku 50+, lidé mladší 30ti let, kteří nejsou v zaměstnání, ve vzdělávání nebo v profesní přípravě, osoby vracející se na trh práce po návratu z mateřské/rodičovské dovolené, osoby pečující o jiné závislé osoby.
Příjemce dotace	<ul style="list-style-type: none"> - NNO (o.p.s., ústavy, církevní právnické osoby, spolky, nadace) - OSVČ, obchodní korporace -
Výše způsobilých výdajů	- 400.000 až 1.000.000 Kč, z toho dotace 85-100%
Předpokládaná alokace, prioritizace a absorpční kapacita	4 mil. Kč priorita A – opatření bude realizováno z alokované částky absorpční kapacita v území – cca 6 mil. Kč – aktuálně na území MAS nepůsobí žádný sociální podnik, nicméně jsou zde 2-3 záměry na jejich vznik, další očekáváme v průběhu realizace strategie
Preferenční kritéria	<i>viz samostatná kapitola</i>
Vliv na horizontální témata	<ul style="list-style-type: none"> - udržitelný rozvoj – pozitivní vliv – dlouhodobá možnost začleňování osob z cílových skupin - rovnost žen a mužů – neutrální vliv - rovné příležitosti a nediskriminace – pozitivní vliv – zvyšování uplatnitelnosti osob z cílových skupin na trhu práce
Indikátory výstupů	10212 Počet podpořených již existujících sociálních podniků - 2023= 1

	10213 Počet sociálních podniků vzniklých díky podpoře - 2023= 1
	60000 Celkový počet účastníků - 2023= 3
Indikátory výsledků	10211 Počet sociálních podniků vzniklých díky podpoře, které fungují i po ukončení podpory - 2016=0 > 2023= 1

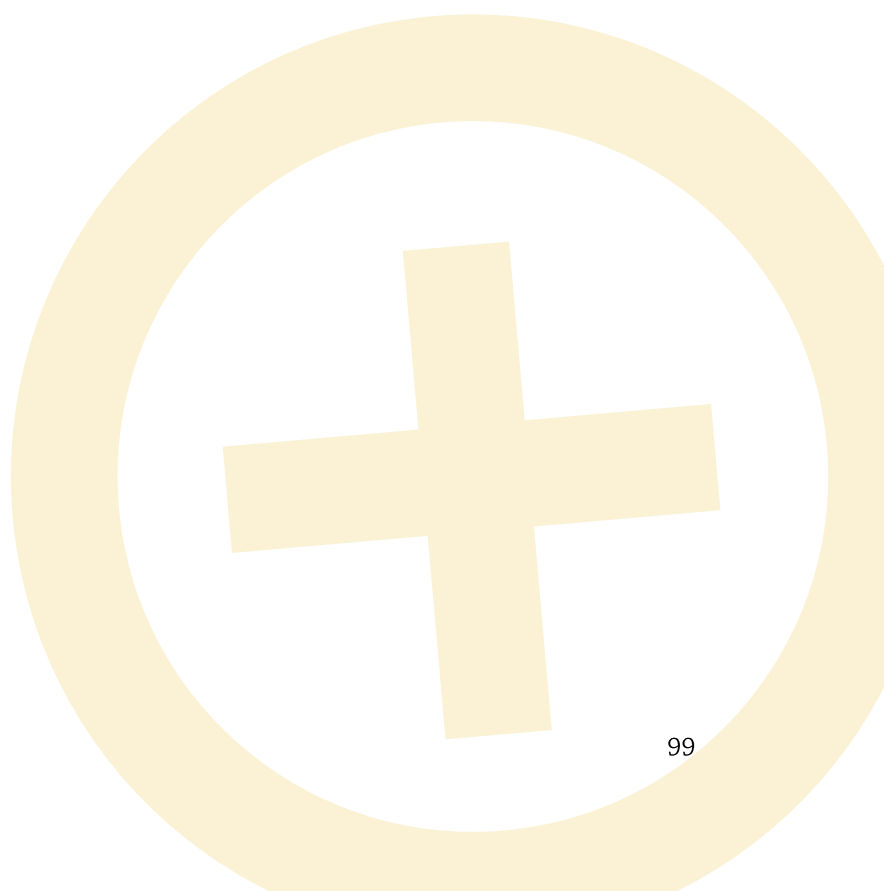

Název Opatření CLLD	PÉČE O DĚTI
Vazba na Strategický cíl OP Z	2.3.1., aktivita Prorodinná opatření
Vymezení Fiche	<p>Opatření bude zaměřeno na zajištění péče o děti, především v situacích, kdy není možné využít stávající nabídku škol (MŠ, družina apod.) případně jiné stávající veřejné služby.</p> <p>Podpora bude směřována na vytvoření a provoz odpoledních klubů pro děti, které budou především v menších obcích zajišťovat péči o děti od doby návratu z vyučování veřejnou hromadnou dopravou až do příchodů rodičů/pečujících osob ze zaměstnání. Ve spádových centrech a obcích, kde fungují základní a mateřské školy budou tyto kluby zajišťovat péči o děti v době po odchodu dětí z družiny nebo po ukončení provozní doby mateřské školy. Součástí nabídky odpoledních klubů by nemělo být pouze pasivní hlídání dětí, ale např. doučování, aktivizační programy apod.</p> <p>Podpora bude zaměřena také na denní (příměstské) tábory a krátkodobé programy nabízené ve dnech školního volna, kdy rodiče/pečující osoby nemohou zajistit péči o děti. Bude se jednat o skupinové aktivity pro děti, které umožní jejich rodičům/pečujícím osobám docházku do zaměstnání v době, kdy jsou děti běžně ve škole.</p> <p>V omezené míře může být podporována i doprava dětí, např. formou svozu dětí do mateřské školy, která zajišťuje náhradní provoz v době prázdnin, svozu dětí na denní tábory a zpět, případně také doprava dětí na zájmovou činnost a v případě nevyhovující dostupnosti veřejnou hromadnou dopravou také do a ze školy.</p> <p>V rámci tohoto Opatření bude podporován také vznik a pilotní provoz dětských skupin zajišťujících péči o předškolní děti. Podmínkou podpory je umožnění přenosu zkušeností z provozování zařízení dalším zájemcům z regionu.</p>
Vazba na SWOT a APP	W5, O5, O9; P14
Vazba na cíle a opatření SCLLD	2.2. Přístupné a kvalitní veřejné služby 2.2.1. Rozvoj kvality vzdělávání, volnočasových aktivit a péče o děti
Oblasti podpory (cíle, aktivity)	<p>a) odpolední kluby pro děti - možnost klíčového projektu MAS</p> <p>b) denní (příměstské) tábory a krátkodobé programy péče o děti - možnost realizace formou klíčového projektu MAS</p> <p>c) doprava dětí - možnost realizace formou klíčového projektu MAS</p> <p>d) dětské skupiny</p>
Další podmínky a omezení	<ul style="list-style-type: none"> - S ohledem na nastavení OP Z předpokládáme, že aktivity budou primárně cíleny na děti rodičů zaměstnaných nebo těch, kteří o zaměstnání aktivně usilují (rekvalifikují se, vzdělávají se, jsou uchazeči atd.) – bude blíže upřesněno ve Výzvě MAS. - Hlavní cílové skupiny: osoby pečující o malé děti, osoby vracející se na trh práce po návratu z mateřské/rodičovské dovolené.
Příjemce dotace	<ul style="list-style-type: none"> - obce, DSO - organizace zřizované nebo zakládané obcemi, DSO nebo krajem - NNO, církve a církevní organizace - MAS (klíčový projekt)
Výše způsobilých výdajů	- 400.000 až 2.000.000 Kč, z toho dotace 95-100%

Předpokládaná alokace, prioritizace a absorpční kapacita	2,95 mil. Kč priorita A – opatření bude realizováno z alokované částky absorpční kapacita v území – cca 5 mil. Kč - poskytováním těchto služeb se dle našich informací na území MAS aktuálně systematicky nezabývá žádná organizace, existují jen izolované aktivity ve vazbě na stávající školská zařízení či četné dobrovolnické aktivity neziskových organizací, nicméně bychom rádi nabídku těchto služeb podpořili, proto předpokládáme klíčový projekt MAS
Preferenční kritéria	<i>viz samostatná kapitola</i>
Vliv na horizontální témata	- udržitelný rozvoj – neutrální vliv - rovnost žen a mužů – neutrální vliv - rovné příležitosti a nediskriminace – neutrální vliv
Indikátory výstupů	50001 Kapacita podporovaných zařízení péče o děti nebo vzdělávacích zařízení - 2023= 15 50100 Počet podpořených zařízení péče o děti předškol. věku - 2023= 2 60000 Celkový počet účastníků - 2023= 40 62000 Počet projektů, které zcela nebo zčásti provádějí sociální partneři nebo neziskové organizace - 2023= 4 62200 Počet projektů zaměřených na orgány veřejné správy a veřejné služby na celostátní, regionální a místní úrovni - 2023= 2 67001 Kapacita podpořených služeb - 2023= 40
Indikátory výsledků	50110 Počet osob využívajících zařízení péče o děti předškolního věku - 2016=0 > 2023= 20 50120 Počet osob využívajících zařízení péče o děti ve věku do 3 let - 2016=0 > 2023= 5 67010 Využívání podpořených služeb - 2016=0 > 2023= 40

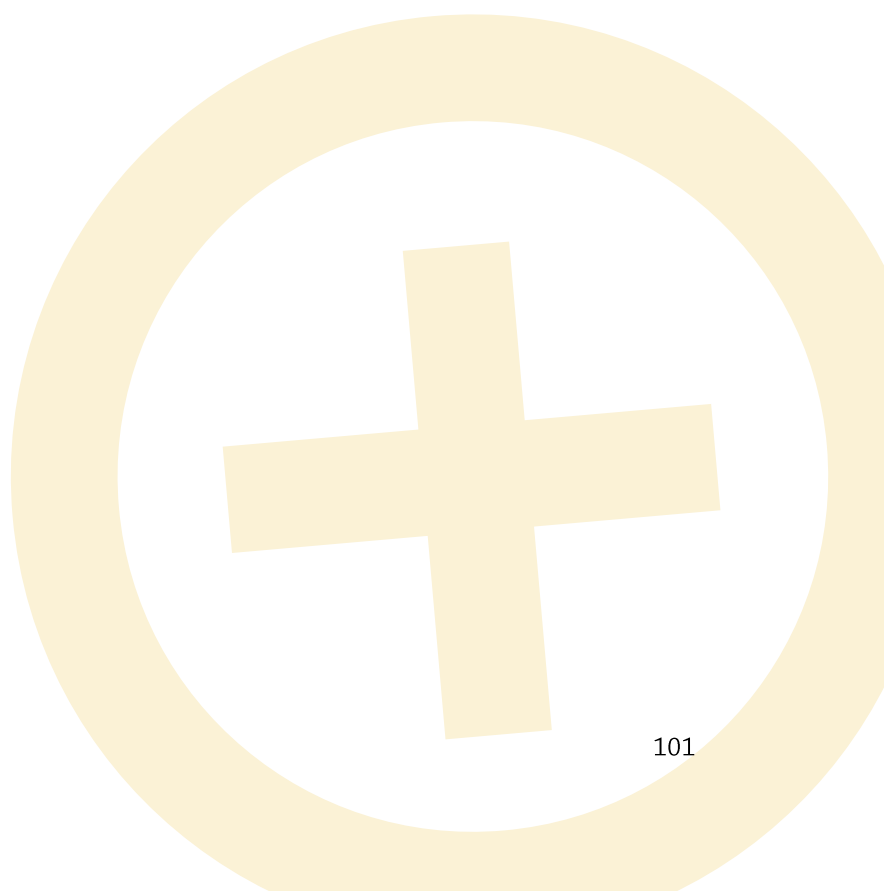

Vyznačení provázanosti jednotlivých opatření je uvedeno v samostatné kapitole.

Předpokládaný harmonogram Výzev MAS

opatření	priorita	Předpokl. alokace (mil. Kč)	Výzva a její předpokládaná alokace (mil. Kč)						
			2017	2018	2019	2020	2021	2022	2023
Sociální služby a další programy	A	4	1	2			1		
Komunitní sociální práce	B	2,285			1		1,3		
Odstraňování bariér zaměstnanosti	B	1			0,5		0,5		
Provoz odpovědného podniku	A	4		2		1		1	
Péče o děti	A	2,95	0,5	1		1,45			

Vliv na horizontální témata je uveden u každého opatření výše.

Analýza rizik je uvedena v samostatné příloze.

PREFERENČNÍ KRITÉRIA

Na základě zkušeností s hodnocením projektů v předchozích programech (LEADER ČR 2004, LEADER ČR 2006, LEADER+ 2005-6, PRV 2007-13 – Osa IV.) byl sestaven následující přehled **principů pro stanovení preferenčních kritérií**. Tyto principy budou společné pro všechny Fiche/Opatření CLLD, přičemž pro každý Programový rámec/Fichi/Opatření CLLD mohou být naplňovány pomocí **specificky formulovaných preferenčních kritérií** (viz uvedené příklady).

princip	příklady hodnocených aspektů
potřebnost a koncepční přístup	<ul style="list-style-type: none"> - Projekt vychází z dlouhodobé strategie či koncepce (např. PRO, Strategie CLLD, architektonické studie, krajinářská studie, podnikatelský plán apod.). -
účelnost a dobrá praxe	<ul style="list-style-type: none"> - Využití stávajících objektů a kulturních památek. - Zachování venkovského charakteru obcí a staveb. - Zvolené řešení je vhodné v návaznosti na definované potřeby. - Projekt je příkladem toho, jak by podobné aktivity měly probíhat. - Žadatel konzultoval řešení s odborníkem. - Vazba na podporované aktivity a monitorovací indikátory.
proveditelnost a udržitelnost	<ul style="list-style-type: none"> - Výstup projektu je plně funkční a provozuschopný. - Je zajištěna udržitelnost výstupů projektu, vč. provozních nákladů. - Projekt je ekonomicky soběstačný, nezvyšuje nároky na veřejné rozpočty.
horizontální principy	<ul style="list-style-type: none"> - iniciativa zdola, zapojování veřejnosti - integrované řešení, mezisektorová spolupráce a partnerství - inovativní a kreativní přístup - využívání místních zdrojů - šetrné a odpovědné řešení - zvyšování zaměstnanosti, vytváření pracovních příležitostí - zaměření na mládež
hospodárnost a efektivnost	<ul style="list-style-type: none"> - Rozpočet projektu je přiměřený, žadatel prokázal efektivní využití zdrojů. - Způsobitelné výdaje projektu nepřesahují 500.000 Kč, resp. 1.000.000 Kč.
žijící a učící se komunita	<ul style="list-style-type: none"> - propagační opatření - osvětové, informační a vzdělávací aktivity - společenské a kulturní akce
doplňková kritéria	<ul style="list-style-type: none"> - výše požadované dotace - délka realizace

KLÍČOVÉ PROJEKTY

V rámci Strategie CLLD předpokládáme realizaci tzv. **Klíčových projektů MAS** zejména v **těchto oblastech**:

- Programový rámec Program rozvoje venkova

- Projekty spolupráce PRV - viz samostatná kapitola v implementační části

- Programový rámec OP Životní prostředí

- Mapování, monitoring a likvidace invazních druhů rostlin – zajištění koordinovaného mapování, monitoringu a likvidace vč. obnovy stanovišť v lokalitách, kde nebude ze strany individuálních příjemců zájem

- Programový rámec OP Zaměstnanost

- Podpora dalších programů v rámci komunitních a sociálních služeb – pilotní ověření vybraných aktivit a související osvěta, zejména formou preventivních, aktivizačních, asistenčních a motivačních programů, vzdělávacích aktivit, neformální a sdílené péče, případně grantové schéma na podporu menších sub-projektů v uvedených oblastech
- Optimalizace a komunitní plánování sociálních služeb a sociálního začleňování na území MAS, vytváření sítí, meziúrovňová spolupráce a zapojování klientů – integrovaný projekt zaměřený na podrobné zjištění aktuálních potřeb a poptávky, přizpůsobení nabídky a setkávání a spolupráci místních aktérů v oblasti komunitních a sociálních služeb
- Rozvoj základních kompetencí za účelem snazšího uplatnění na trhu práce – organizace vzdělávacích aktivit prostřednictvím MAS
- Podpora flexibilních forem zaměstnávání – osvětové aktivity na podporu flexibilních forem zaměstnávání (např. práce na zkrácený úvazek, sdílení pracovního místa, rotace na pracovním místě, práce na dálku apod.), případně pilotní podpora konkrétních pracovních míst
- Podpora začínajícím podnikatelům – vzdělávací a poradenské aktivity na podporu zahájení a počátečního rozvoje podnikání, podpora podnikatelských inkubátorů, případně pilotní podpora konkrétních začínajících podnikatelů
- Nové a inovativní nástroje politiky zaměstnanosti – iniciace spolupráce lokálních partnerů na trhu práce
- Integrovaný / Environmentální sociální podnik – pilotní projekty k ověření tohoto nástroje a rozšíření povědomí o existenci a přínosech sociálního podnikání
- Odpolední kluby pro děti – integrovaný projekt zajišťující provoz odpoledních klubů v několika obcích v podobě grantového schématu či projektu s více partnery
- Denní (příměstské) tábory a krátkodobé programy péče o děti – integrovaný projekt zajišťující provoz několika denních táborů v podobě grantového schématu či projektu s více partnery
- Doprava dětí – integrovaný projekt zajišťující dopravu dětí v několika lokalitách v podobě grantového schématu či projektu s více partnery

Ve většině případů MAS upřednostní realizaci uvedených projektových záměrů prostřednictvím individuálního žadatele, pokud se takový subjekt naskytne a bude mít o realizaci daného záměru zájem. Předpokladem realizace klíčového projektu je předcházející **informační kampaň**, minimálně na úrovni členů/Partnerů MAS, kterou bude doprovázet **ověření poptávky** po projektu a **oslovení případných zájemců o zapojení se** do přípravy a realizace projektu. Samotnou přípravou a realizací projektu na úrovni MAS budou vždy pověřeni pracovníci, kteří se přímo nepodílí na administraci daného Programového rámce. Současně bude zajištěn **transparentní a nediskriminační přístup** v rámci hodnocení a výběru projektů při zohlednění případných požadavků a pokynů příslušných ŘO.

VZÁJEMNÉ VAZBY SPECIFICKÝCH CÍLŮ A PROGRAMOVÝCH RÁMCŮ

		spol. prostor			společný život				společná cesta			
		1.1. Uvědomělá péče o kulturní a přírodní dědictví	1.2. Přívětivá veřejná prostranství a účelná infrastruktura	1.3. Kultivovaná krajina a stabilizované životní prostředí	2.1. Spokojený a inspirující komunitní život	2.2. Přístupné a kvalitní veřejné služby	2.3. Pohostinný region otevřený návštěvníkům	2.4. Stabilní lokální ekonomika	3.1. Rozvoj lidského potenciálu a zapojování veřejnosti	3.2. Podpora místních aktérů	3.3. Navazování a rozvoj partnerství a spolupráce	3.4. Odpovědný a koncepční přístup k rozvoji
PRV	Zemědělské podniky			●				●				
	Zemědělské produkty							●				
	Drobné podnikání a cestovní ruch						●	●				
	Spolupráce a sdílení zdrojů							●				
	Lokální odbyt							●				
	Škola podnikání								●			
	Cesty a krajina	●	●									
	Les pro lidi						●					
	Projekty spolupráce MAS										●	
OP ŽP	Invazní rostliny			●								
IROP	Bezpečný pohyb	●				●						
	Žijeme tu společně				●	●						
	Zázemí pro odpovědné podnikání						●					
	Zázemí pro vzdělávání					●						
OP Z	Sociální služby a další programy					●						
	Komunitní sociální práce				●	●						
	Odstraňování bariér zaměstnanosti						●					
	Provoz odpovědného podniku						●					
	Péče o děti					●						









- přímá vazba
- doplňková vazba

VZÁJEMNÉ VAZBY OPATŘENÍ PROGRAMOVÝCH RÁMCŮ

		PRV								ŽP	IROP				OP Z					
		Zemědělské podniky	Zemědělské produkty	Drobné podnikání a cestovní ruch	Spolupráce a sdílení zdrojů	Lokální odbyt	Škola podnikání	Cesty a krajina	Les pro lidi	Projekty spolupráce MAS	Invazní rostliny	Bezpečný pohyb	Žijeme tu společně	Zázemí pro odpovědné podnikání	Zázemí pro vzdělávání	Sociální služby a další programy	Komunitní sociální práce	Odstraňování bariér zaměstnanosti	Provoz odpovědného podniku	Péče o děti
PRV	Zemědělské podniky	x	●	●	●	●														
	Zemědělské produkty	●	x	●	●	●			●											
	Drobné podnikání a cestovní ruch	●	●	x		●	●		●		●		●				●	●	●	
	Spolupráce a sdílení zdrojů	●	●		x					●										
	Lokální odbyt	●	●	●		x	●		●				●	●					●	
	Škola podnikání	●	●	●		●	x							●	●				●	
	Cesty a krajina							x	●		●	●								
	Les pro lidi			●				●	x	●	●									
	Projekty spolupráce MAS		●	●		●			●	x				●	●				●	
OPŽP	Invazní rostliny				●			●		x										
IROP	Bezpečný pohyb			●				●			x			●						
	Žijeme tu společně											x			●	●			●	
	Zázemí pro odpovědné podnikání			●		●			●				x					●	●	
	Zázemí pro vzdělávání								●		●			x					●	
OP Z	Sociální služby a další programy														x	●				
	Komunitní sociální práce														●	x				
	Odstraňování bariér zaměstnanosti			●													x			
	Provoz odpovědného podniku			●		●			●				●					x		
	Péče o děti			●								●		●					x	

- přímá vazba
- doplňková vazba

HORIZONTÁLNÍ TÉMATA

 pracovní místa	<ul style="list-style-type: none"> - zvyšování zaměstnanosti - vytváření pracovních míst s flexibilní pracovní dobou - podpora širšího spektra pracovních příležitostí napříč obory
 žijící komunita	<ul style="list-style-type: none"> - podpora utváření a setkávání lokálních komunit - společensko-kulturní potenciál realizovaných projektů - zvyšování povědomí o místní historii
 zdola-nahoru	<ul style="list-style-type: none"> - zapojení veřejnosti do přípravy a realizace projektů - podpora iniciativ místních obyvatel - podpora projektů vycházejících z místních potřeb
 spolupráce a partnerství	<ul style="list-style-type: none"> - důraz na integrovaná a multifunkční řešení - vytváření podmínek pro rozvoj spolupráce místních aktérů - hledání společných řešení společných problémů
 nediskriminace a rovnost mužů a žen	<ul style="list-style-type: none"> - rovný přístup ke všem - zohledňování požadavků všech skupin obyvatel - transparentní a otevřený přístup
 udržitelný rozvoj	<ul style="list-style-type: none"> - koncepční přístup - ekonomická soběstačnost - využívání místních zdrojů
 životní prostředí a klima	<ul style="list-style-type: none"> - šetrné a odpovědné řešení - minimalizace negativních dopadů na životní prostředí - preference obnovitelných zdrojů energie
 kreativita a inovace	<ul style="list-style-type: none"> - podpora kulturních a kreativních odvětví - vytváření podmínek pro vznik inovací - spolupráce s odborníky

Konkrétní vliv na příslušná horizontální témata je popsán u jednotlivých programových rámců, kde to bylo ze strany řídicího orgánu požadováno.

ŘÍZENÍ STRATEGIE CLLD

Organizační a řídicí struktura MAS vychází zejména z dosavadního nastavení rozdělení rolí a kompetencí orgánů a kanceláře MAS, při respektování podmínek Standardizace MAS. Základními dokumenty, které definuje jednotlivé orgány a jejich pravomoci, jsou zejména **Stanovy MAS** a **Jednací řád**.

Klíčovým principem, o který se opírá konstrukce jednotlivých orgánů MAS je princip **tripartity**, tedy rovnoměrného zastoupení veřejného, podnikatelského a neziskového sektoru. Důraz je kladen také na **transparentnost** a **aktivní účast** při jednáních orgánů MAS.

Nejvyšším orgánem MAS je **Valné shromáždění členů**, které se schází min. 1x ročně. Ze svého středu volí devítičlenný **Výbor partnerství** a tříčlennou **Kontrolní komisi** s mandátem na čtyři roky. Dále každoročně volí minimálně šestičlennou **Výběrovou komisi**, která může být kromě členů MAS složena i z fyzických osob, které nejsou členy MAS, ale v regionu prokazatelně působí.

Výbor partnerství jako rozhodovací orgán volí ze svého středu **Předsedu MAS** a dva místopředsedy a dále jmenuje **Ředitele MAS**, který je individuálním statutárním orgánem.

Stanovy také definují postavení **Kanceláře MAS**, která zabezpečuje činnost celé organizace. Kancelář řídí **Manažer MAS**, jmenovaný Výborem partnerství. Manažer MAS zajišťuje implementaci celé Strategie CLLD, přičemž plní zároveň funkci **Vedoucího zaměstnance pro realizaci Strategie CLLD**. Dalšími pracovníky Kanceláře MAS jsou **Finanční manažer MAS** a **Koordinátoři jednotlivých programů**, kteří jsou ze stávajících zaměstnanců na návrh Manažera jmenováni Výborem partnerství. Kromě toho činnost Kanceláře MAS zajišťují ještě **Asistentka**, **Účetní** a **Pracovník PR**, příp. **Externí experti**.

Základní informace o **rozdělení kompetencí, povinností a odpovědnosti** uvádí následující dvě schémata. Bližší informace lze nalézt ve Stanovách MAS.

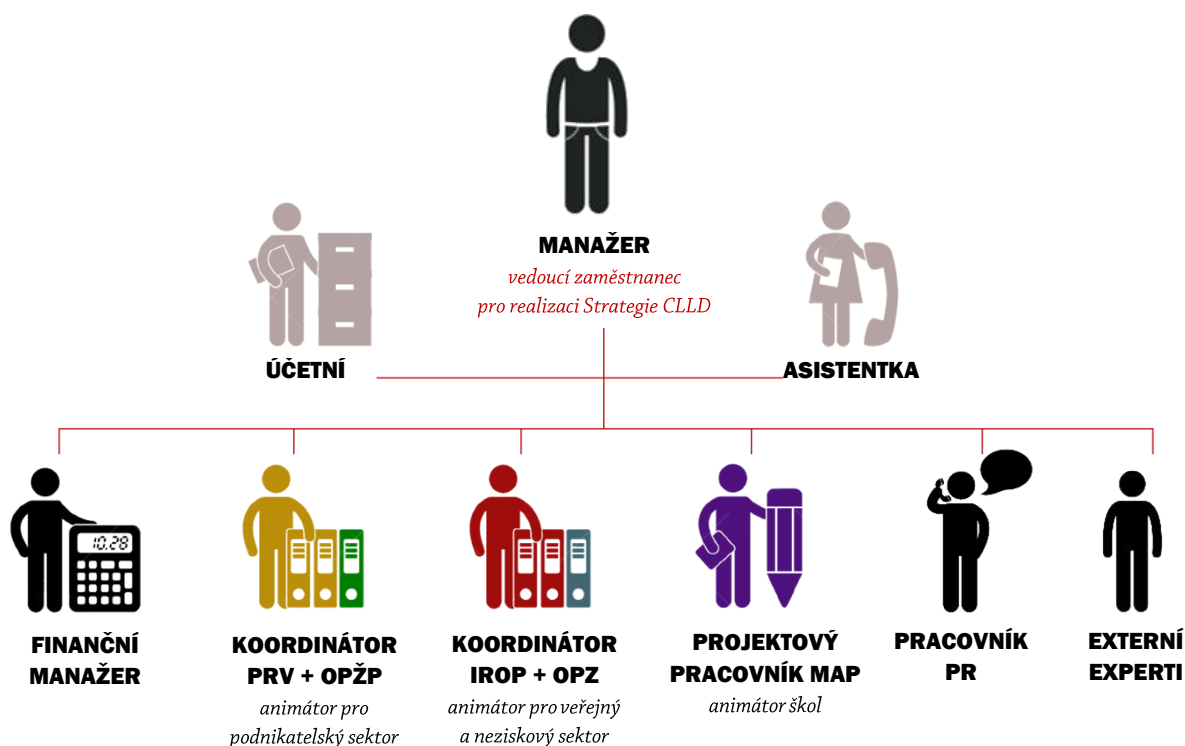

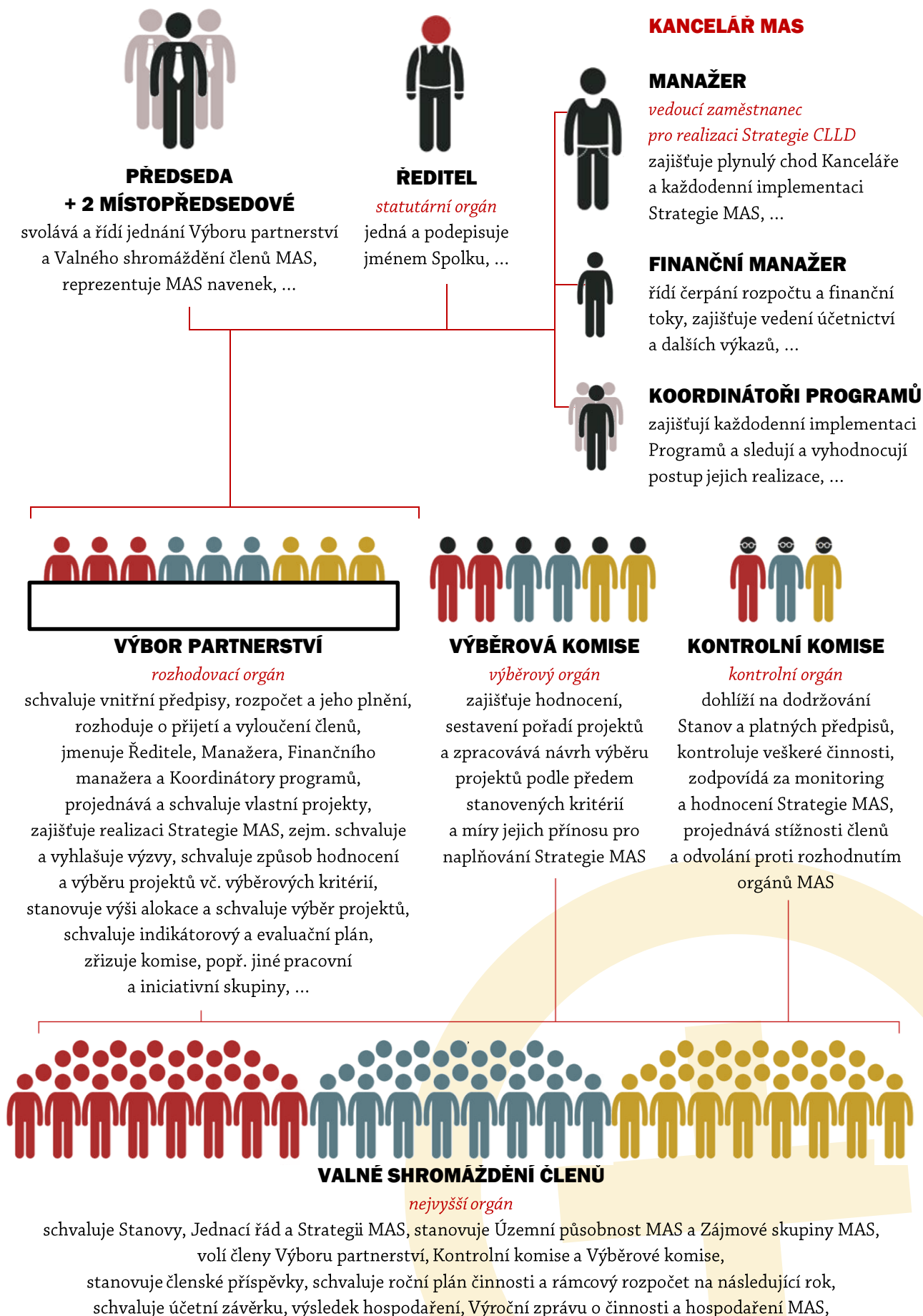

IMPLEMENTACE STRATEGIE CLLD

Strategie CLLD je implementována prostřednictvím tzv. **Programových rámců**, tj. souhrnu vybraných aktivit, které je možno podpořit v rámci operačních programů metodou CLLD. Tyto aktivity mohou být realizovány v rámci **projektů individuálních žadatelů/konečných příjemců** předkládaných ve **Výzvách MAS** nebo přímo MAS formou tzv. **Klíčových projektů MAS**.

Dalším způsobem je realizace **vlastních projektů MAS** za podpory různých finančních zdrojů (fondy EU, státní a krajské rozpočty, příspěvky nadací, apod.), nebo financovaných z vlastních zdrojů MAS.

Kromě toho mohou k naplňování cílů Strategie CLLD přispívat i **další projekty** realizované subjekty z území MAS financované ze zdrojů mimo CLLD.

ADMINISTRACE VÝZEV

Na základě harmonogramu uvedeném ve Strategii CLLD a výzev vyhlášených příslušným Řídicím orgánem připraví Vedoucí zaměstnanec pro realizaci Strategie CLLD **podklady pro vyhlášení Výzvy MAS** k předkládání žádostí o podporu v rámci Strategie CLLD.

Návrh na vyhlášení výzvy musí obsahovat minimálně **název oblastí podpory** (Opatření CLLD, Fichí), v rámci kterých je Výzva vyhlášována, **předpokládanou alokaci, datum a čas uzávěrky příjmu Žádostí o podporu** (min. 3 týdny od data vyhlášení), **preferenční kritéria** pro hodnocení projektů a případně také další informace dle požadavků Řídicích orgánů. Návrh je před zveřejněním projednán Výborem partnerství MAS a v případě jeho schválení je postoupen k posouzení příslušnému Řídicímu orgánu, resp. SZIF.

V případě, že Řídicí orgán, resp. SZIF nemá žádných námitek, je následně **Výzva MAS vyhlášena**. Vyhlášení probíhá prostřednictvím systému MS2014+. Informace o vyhlášené Výzvě MAS je vždy zveřejněna na internetových stránkách MAS, případně může být také rozeslána elektronickou cestou prostřednictvím e-mailového newsletteru Informatorium či publikována v místním tisku. Zveřejnění výzvy zajišťuje Vedoucí zaměstnanec pro realizaci Strategie CLLD, případně pracovník PR.

V průběhu vyhlášené výzvy je uspořádán min. jeden **informační seminář pro potenciální žadatele** a jsou nabízeny **bezplatné konzultace** a to jak v sídle MAS, tak případně přímo u žadatele, pokud je to účelné. Konzultace a komunikaci s žadatelem zajišťuje od počátku Koordinátor příslušného programu.

Každé **přijaté Žádosti o podporu** je přiřazeno **evidenční číslo** a je pro ni založena samostatná **složka**, ve které je archivována veškerá související dokumentace. Samostatná složka je založena také pro příslušnou výzvu a jsou v ní ukládány dokumenty, vztahující se ke všem nebo k více projektům, např. zápisy ze souvisejících jednání orgánů MAS apod. Seznam přijatých Žádostí o podporu je po ukončení termínu příjmu bez zbytečného odkladu zveřejněn na internetových stránkách MAS.

Přijaté Žádosti o podporu procházejí **administrativní kontrolou** zahrnující kontrolu formálních náležitostí a podmínek přijatelnosti. Tuto kontrolu provádí vždy dva pracovníci MAS, z nichž jeden je koordinátor příslušného programu (pravidlo čtyř očí). O výsledku kontroly je žadatel vyzooměn. Pokud to podmínky stanovené Řídicími orgány povolují, je žadateli umožněno odstranit případné nedostatky.

Žádosti o podporu, které splnily uvedené podmínky, jsou dále postoupeny předsedovi Výběrové komise. Ten, při zohlednění požadavků na odbornost, nestrannost a nepodjatost stanoví, kteří členové Výběrové komise budou zpracovávat hodnocení. Předseda Výběrové komise také stanoví termín a místo veřejného slyšení, který je sdělen předkladatelům hodnocených Žádostí o podporu a publikován na internetových stránkách MAS. Pověření členové Výběrové komise mají možnost se s Žádostmi o podporu, vč. případných příloh seznámit a připravit si

návrh hodnocení dle zveřejněných preferenčních kritérií a případné dotazy na jejich předkladatele. Následně je uspořádáno **veřejné slyšení**, na které jsou přizváni zástupci všech předkladatelů hodnocených Žádostí o podporu a je jim nabídnuta možnost svůj projekt krátce prezentovat. Poté mohou zástupci Výběrové komise, popř. veřejnosti klást dotazy, které směřují zejména k upřesnění údajů uvedených v Žádosti o podporu ve vazbě na preferenční kritéria.

Poté pověření členové Výběrové komise zpracují své **hodnocení** a sestaví **pořadí jednotlivých projektů**. Výsledek hodnocení předají prostřednictvím předsedy Výběrové komise, Vedoucímu zaměstnanci pro realizaci Strategie CLLD, který zajistí jeho projednání na Výboru partnerství. Na základě tohoto materiálu provede Výbor partnerství finální **výběr projektů** a stanoví **výši alokace** pro každý ze schválených projektů.

Výsledek hodnocení a výběru zveřejní Vedoucí zaměstnanec pro realizaci Strategie CLLD na internetových stránkách MAS do 5 pracovních dní od schválení Výborem partnerství a informuje o tom také příslušné žadatele. Vybrané Žádosti o podporu postoupí příslušnému Řídícímu orgánu, resp. SZIF nebo CRR ke kontrole jejich způsobilosti k financování a ověření administrativní kontroly. V případě zjištěných nedostatků zajistí Koordinátor příslušného programu komunikaci s dotčeným žadatelem a napomáhá mu v jejich odstranění. Pokud Žádost o podporu nevykazuje žádné nedostatky, vydá příslušný Řídící orgán **právní akt** (Rozhodnutí) nebo v případě SZIF uzavře s žadatelem Dohodu. Tím se z žadatele stává tzv. **konečný příjemce**.

Koordinátor příslušného programu zpracovává stručnou **analýzu rizik** jednotlivých projektů, zejména s ohledem na zkušenosti a kapacity příjemce a vnější podmínky a vlivy, které mohou ovlivnit realizaci projektu, a případně navrhne příslušná opatření, která by měla uvedená rizika minimalizovat (např. častější konzultace, informativní návštěvy, plánované kontroly, zvýšená administrativní podpora příjemce, propagační podpora výstupů projektu apod.).

Po schválení projektů je uspořádán min. jeden **informační seminář pro konečné příjemce** a jsou nabízeny **bezplatné konzultace** a to jak v sídle MAS, tak případně přímo na místě realizace projektu či v sídle u příjemce, pokud je to účelné. Konzultace a komunikaci s konečnými příjemci zajišťuje koordinátor příslušného programu.

Koordinátor příslušného programu projednává s konečným příjemcem případné **změny**, které nastanou v průběhu realizace projektu a dle jejich povahy doporučuje vhodná řešení, vč. případného oznámení o změnách Řídícímu orgánu, SZIF nebo CRR. V případě, že je vyžadováno stanovisko MAS, vydává jej Vedoucí zaměstnanec pro realizaci Strategie CLLD na základě podkladů zpracovaných koordinátorem příslušného programu.

Koordinátor příslušného programu napomáhá příjemci při přípravě dokumentace pro **monitoring projektu vč. Žádosti o platbu**, zajišťuje **plánované i namátkové kontroly v místě** realizace projektu, popř. další kontroly dle požadavků Řídících orgánů a dle možností se účastní kontrol projektu prováděných jinými subjekty. O případných zjištěných pochybeních neprodleně informuje Vedoucího zaměstnance pro realizaci Strategie CLLD, který rozhodne o dalším postupu v dané věci.

Koordinátor příslušného programu zajišťuje komunikaci s konečným příjemcem až do ukončení udržitelnosti daného projektu. Dále zajišťuje také **archivaci** příslušné dokumentace. Archivace se bude řídit platným archivním řádem MAS, kdy budou jednotlivé písemnosti označeny evidenčním číslem a budou zapsány do soupisu, který tvoří krycí list příslušné složky. Pro každý projekt bude vedena samostatná složka, která bude obsahovat zejména Žádost o podporu, povinné přílohy, korespondenci s žadatelem, záznamy z konzultací, záznam hodnocení, apod. Dále bude vedena samostatná složka pro každou Výzvu MAS, která bude obsahovat zejména text Výzvy MAS vč. všech příloh, pozvánky, podkladové materiály a prezenční listiny z informačních seminářů pro žadatele, přehled přijatých Žádostí o podporu, záznam z průběhu hodnocení apod. Kromě toho budou vedeny samostatné složky pro každý povinný orgán MAS, které budou obsahovat přehled členů tohoto orgánu vč. kontaktů, pozvánky na jednání, podkladové materiály, zápisy, prezenční listiny apod. Uvedené postupy budou blíže specifikovány v **pokynu manažera MAS pro administraci Strategie CLLD**.

administrativní krok	odpovědná osoba/orgán/subjekt
vyhlášení Výzvy příslušného programu	příslušný Řídící orgán
příprava podkladů pro vyhlášení Výzvy MAS	Vedoucí zaměstnanec pro realizaci Strategie CLLD
schválení Výzvy MAS	Výbor partnerství
potvrzení Výzvy MAS	příslušný Řídící orgán nebo SZIF
vyhlášení (zveřejnění) Výzvy MAS	Vedoucí zaměstnanec pro realizaci Strategie CLLD + pracovník PR
organizace informačního semináře pro potenciální žadatele a poskytování bezplatných konzultací	Koordinátor příslušného programu
příjem Žádostí o podporu, založení složky projektu	Koordinátor příslušného programu
administrativní kontrola (kontrola formálních náležitostí a přijatelnosti)	Koordinátor příslušného programu + další pověřený pracovník Kanceláře MAS
stanovení hodnotitelů a termínu veřejného slyšení	předseda Výběrové komise
věcné hodnocení Žádostí o podporu, sestavení jejich pořadí	pověření členové Výběrové komise
příprava podkladů pro výběr projektů	Vedoucí zaměstnanec pro realizaci Strategie CLLD
výběr projektů a stanovení alokace	Výbor partnerství
zveřejnění výsledku hodnocení a výběru projektů	Vedoucí zaměstnanec pro realizaci Strategie CLLD + pracovník PR
kontrola způsobilosti a ověření administrativní kontroly, vydání právního aktu/uzavření dohody	příslušný Řídící orgán, SZIF nebo CRR
analýza rizik	Koordinátor příslušného programu
organizace informačního semináře pro konečné příjemce a poskytování bezplatných konzultací	Koordinátor příslušného programu
konzultace změn v průběhu realizace	Koordinátor příslušného programu
schvalování změn v průběhu realizace	Vedoucí zaměstnanec pro realizaci Strategie CLLD
konzultace při přípravě dokumentace pro monitoring vč. Žádostí o platbu, provádění kontrol	Koordinátor příslušného programu

KLÍČOVÉ PROJEKTY MAS

V případě, že pro realizaci některé z podporovaných aktivit v rámci Programových rámců není v území vhodný nositel, nebo MAS chce prostřednictvím konkrétního pilotního příkladu iniciovat zájem o danou oblast podpory, je možné, aby přímo MAS připravila tzv. **Klíčový projekt MAS**. Za Klíčový projekt se pro tyto účely považují i **Projekty spolupráce** v rámci PRV.

Záměr klíčového projektu MAS musí být před jeho předložením projednán a **schválen Valným shromážděním členů MAS**. Součástí Žádosti o podporu musí být **analýza potřebnosti** takového projektu. Stejně jako v jiných případech, i zde hodnocení projektu nesmí provádět členové Výběrové komise, kteří mají **osobní zájem** na jeho realizaci, nadpoloviční většinu hodnotitelů musí tvořit **nečlenové MAS**. V rámci hodnocení klíčového projektu může být vyžádáno **odborné stanovisko nezaujatých expertů**. Na realizaci projektu se nesmí přímo podílet **Koordinátor příslušného programu**, v rámci kterého je projekt podpořen. Ostatní postupy jsou identické s výše uvedeným popisem.

Administrace klíčových projektů se řídí případnými dalšími pokyny ze strany Řídících orgánů.

Předpokládaná témata klíčových projektů jsou uvedena v kapitole **Programové rámce**.

VLASTNÍ PROJEKTY MAS

Přípravu **vlastních projektů MAS** zajišťuje Manažer MAS. Záměry jednotlivých projektů by měly vycházet z této Strategie CLLD, příp. z aktuálních potřeb. Manažer MAS průběžně monitoruje vhodné dotační zdroje a předkládá Výboru partnerství jednotlivé **projektové záměry** k posouzení. Na základě Výborem schváleného projektového záměru pak připravuje konkrétní Žádosti o podporu, které předkládá do příslušných výzev. Realizaci vlastního projektu zajišťuje Manažer MAS, resp. jím pověřený pracovník Kanceláře MAS.

DALŠÍ PROJEKTY

Strategie CLLD může být naplňována také prostřednictvím dalších projektů, které se ucházejí o podporu mimo zdroje MAS, nebo již tuto podporu získaly.

V případě, že je o to MAS požádána, může se vyjádřit k **souladu konkrétního projektu s touto Strategii**. V takovém případě posoudí **Manažer MAS** příslušný projektový záměr a jeho vazbu na návrhovou část této Strategie a následně vydá písemné vyjádření, ve kterém uvede, zda daný projekt je či není v souladu se Strategií CLLD MAS Český Západ. Ve sporných případech může své stanovisko konzultovat s Výborem partnerství.

V případě, že je MAS nabídnuto konkrétní **partnerství v projektu** připravovaném jiným subjektem, posoudí nejprve Manažer MAS soulad projektového záměru s touto Strategií. Pokud projekt zapadá do rámce Strategie CLLD, připraví podklady pro **Výbor partnerství**, který rozhodne o případné účasti v projektu.

ANIMAČNÍ A KOMUNIKAČNÍ AKTIVITY A NÁSTROJE

Animační aktivity, tedy činnost vedoucí ke **zvyšování zájmu o zapojení do realizace Strategie CLLD a zvyšování kvality předkládaných Žádostí o dotace i realizovaných projektů** vycházejí především z nastavení strategických cílů a opatření zahrnutých v klíčové oblasti „společná cesta“ této strategie.

Základním komunikačním tématem je samotná **propagace Strategie CLLD** jako takové, jejích cílů a priorit vč. možností získání dotační podpory z Programových rámců. Součástí této oblasti je také informování o vyhlášených výzvách, podpořených projektech, jejich přínosu, apod.

Druhým tématem je **podpora místních aktérů při přípravě projektů**, ať už z hlediska jejich věcného obsahu (např. osvojováním příkladů dobré praxe, pořádáním tematických seminářů, exkurzí apod.), tak i z hlediska technického, tj. zajištěním metodické pomoci při přípravě Žádostí o podporu i v průběhu realizace a udržitelnosti podpořených projektů.











Třetí oblastí komunikace je **zvyšování pocitu sounáležitosti**, vedoucí k větší identifikaci s územím, zvyšování zájmu o lokální problémy, vzájemnou výměnu informací a zkušeností, spolupráci a vytváření místního partnerství.

Komunikační nástroje jsou členěny na **vlastní**, tedy zajišťované přímo Kanceláří MAS a **externí**, které MAS pouze využívá pro šíření vlastních komunikačních témat.

Animační a komunikační aktivity koordinuje přímo **Manažer MAS**. Dle typu jednotlivých nástrojů je pak zajišťují příslušní pracovníci MAS, zejm. **Pracovník PR, Asistentka MAS a Koordinátoři programů**.

komunikační plán Strategie CLLD MAS Český Západ

přehled komunikačních nástrojů
ve vazbě na jednotlivé cílové skupiny

		členové	příjemci	potenciální příjemci	místní aktéři	uživatelé výstupů vč. potenciálních	aktivní zájemci, příznivci	široká veřejnost	partneři, podporovatelé a instituce
 elektronická komunikace	internetová stránka www.mascz.cz	●	●	●	●	●	●	●	●
	facebookový profil					●	●	●	
	e-mailová rozesílka INFORMATORIUM	●					●		
	cílené informační e-maily	●	●	●	●				
 tištěné materiály	banner na webu členů a příjemců			●	●	●		●	
	obecný informační leták/brožura			●	●	●		●	
	tematické informační letáky a brožury			●	●	●		●	
	zpravodaj MAS	●	●	●	●	●	●	●	●
 inform. akce	výroční zpráva	●					●		●
	informační semináře, školení a workshopy		●	●	●				
 přímá komunikace	odborné exkurze mimo region	●		●	●				
	individuální a skupinové konzultace		●	●	●				
	tematická setkávání				●				
 podpořené projekty	konference				●				●
	informační cedule – povinná publicita			●		●		●	●
	slavnostní otevření, dny otevřených dveří...			●	●	●		●	●
	publicita v regionu – místní tisk			●	●	●		●	
 eventy	přenos dobré praxe – odborná média, exkurze		●	●	●				●
	informační stánky a panely na akcích v regionu			●		●		●	
	spolupořadatelství středních a větších kult. akcí			●	●	●		●	●
 kampaně	vlastní společenské, reprezentační eventy např. MASKarní, 20x20 pro rok 2020	●	●	●	●	●	●		●
	aktivizační a osvětové soutěže					●	●	●	
	osvětové kampaně k vybraným cílům SCLLD			●	●				
 ostatní	propagace místních aktérů	●				●	●	●	
	info- a propagační bannery, roll-upy, výstavy	●		●		●		●	●
	branding – označení sídla, polep aut, ...	●						●	
	propagační předměty - propisky, bloky, desky, ...	●	●	●	●			●	
 média	dárkové předměty <i>místní výrobky, vazba na SCLLD</i>	●							●
	obecní zpravodaje			●		●		●	
	informace pro média, tiskové zprávy, tiskové konference			●		●		●	●
	články, reportáže, rozhovory - <i>nikoliv inzerce</i>			●	●	●		●	●
 odborná veřejnost	odborná média						●		●
	prezentace na seminářích a konferencích						●		●
	prezentace na veletrzích a výstavách						●		●
	hostování exkurzí	●	●		●				

DOSAVADNÍ ZKUŠENOSTI SE SPOLUPRACÍ

V období 2004-6 se MAS podílela na dvou projektech **mezinárodní spolupráce** „*The taste trails - Stezky chuti*“ a „*IRIDE – zobrazování venkovského charakteru v rozšířené Evropě*“. S odstupem času lze konstatovat, že hlavním přínosem těchto projektů byl zejména mezinárodní kontakt, vzájemná výměna zkušeností a inspirace. Bariérou pro zapojení širšího počtu zástupců z území MAS Český Západ byla však neznalost angličtiny jako komunikačního jazyka obou projektů.

Na úrovni **přeshraniční spolupráce** se MAS realizovala několik menších projektů, zaměřených na vydání turistického průvodce či značení místních výrobků a zapojila se také do projektu „*Česko-bavorský geopark – přírodní dědictví jako šance pro region*“ v roli subdodavatele služeb společného sekretariátu.

V období 2007-13 se MAS soustředila především na projekty **národní spolupráce**, postavené na základě partnerství s podobně smýšlejícími MAS – Frýdlantsko, Hranicko, Kyjovské Slovácko v pohybu, Posázaví a Rakovnicko. Realizovány byly celkem 4 projekty, zaměřené na lokální železniční trati, mapování kulturního dědictví, pořízení vybavení pro kulturní akce a vytvoření sítě muzeí a expozic. Tyto projekty přinesly nejen vzájemnou inspiraci, ale i konkrétní výstupy do území jednotlivých MAS v podobě studií i pořízeného vybavení a především zapojily široký okruh partnerů z regionu a členové MAS se nezdřáhali s partnery komunikovat.

Ve vazbě na projekt *Plzeň – Evropské hlavní město kultury 2015* byly v letech 2012-15 realizovány dva projekty spolupráce, do kterých byly zapojeny MAS z Plzeňského a Karlovarského kraje. Současně byly připraveny dva projekty se sousední MAS Kraj živých vod, zaměřené na rozvoj zázemí pro setkávání. Podpořen a realizován byl však pouze první z nich. Hlavní výhodou **regionální spolupráce** je pružná komunikace a větší význam i přínos společných řešení.

PŘEDPOKLÁDANÉ PROJEKTY SPOLUPRÁCE



V období 2016-23 předpokládáme využít možnosti spolupráce na všech úrovních, přičemž u **regionální spolupráce** by měla být hlavním přínosem právě společná řešení společných problémů. Hlavní témata budou dále rozvíjet aktivity iniciované projektem *Plzeň – Evropské hlavní město kultury 2015*, tedy např. využití fenoménu západočeského baroka jako potenciálu pro cestovní ruch, spolupráci v oblasti kulturního turismu obecně (včetně např. v podobě vytvoření venkovského turistického a kulturního informačního centra v Plzni a to jak v kamenné, tak i mobilní podobě) apod. Druhým tématem pro regionální spolupráci je *Česko-bavorský geopark*, který na české straně zasahuje do území působnosti min. do šesti MAS v Plzeňském a Karlovarském kraji. Pro konkrétní spolupráci se nabízí zejména interpretace přírodního a industriálního dědictví včetně např. podpory průvodců přírodou – tzv. georangerů apod. Dalším tématem vhodným pro regionální spolupráci je *podpora místní produkce* ve formě organizace společných řemeslných a farmářských trhů, příp. vytvoření společné kamenné nebo mobilní prodejny nebo jiného odbytového nástroje. Partnery pro spolupráci mohou být nejen jednotlivé MAS, ale také ITI Plzeňské aglomerace.

V rámci **národní spolupráce** chceme dále rozvíjet partnerství zejména s MAS Frýdlantsko a MAS Kyjovské Slovácko v pohybu, vzhledem k podobnému přístupu k rozvoji regionu a vzájemnému porozumění. Jsme ale otevřeni i dalším nabídkám spolupráce, zejména pokud se budou týkat *obnovy, využití a animace kulturního dědictví v oblastech bývalých Sudet, kulturního turismu, současného umění v krajině, animace industriálního dědictví, podpory dobrovolnictví, dárcovství a činnosti spolků, aktivizace mládeže či značení místních produktů, příp. zajištění jejich odbytu v podobě společné prodejny v Praze*. Důležité jsou zejména konkrétní výstupy a umožnění vzájemné výměny zkušeností pro širší skupinu místních aktérů.

Hledání zdrojů pro financování **přeshraniční spolupráce** bude zaměřeno především na Operační program Evropská územní spolupráce Česká republika – Bavorsko. Zde, podobně jako u regionální spolupráce, budou hlavní inspirací témata otevřená projektem *Plzeň – Evropské hlavní město kultury 2015*, či *Česko-bavorský geopark*.

Na Evropské úrovni bude pro případnou **mezinárodní spolupráci** hlavním měřítkem vzájemná inspirace, případně odvaha pouštět se do inovativních přístupů a řešení, která často v domácím prostředí chybí. S vědomím jazykové bariéry většiny členů budou upřednostňovány takové projekty, kde znalost jazyka není primárně zapotřebí, tj. zejména projekty z oblasti *kultury, umění, turismu, animace, dobrovolnictví, mládeže, místní produkce a kreativity*. Důležitým aspektem je také spolehlivost, akceschopnost a operativnost případného zahraničního partnera. Z hlediska územního vymezení jsou preferovány spíše státy střední, severní a západní Evropy, přičemž společným pojítkem může být například společný osud poválečného vysídlení, či vazba regionu na některé z bývalých evropských hlavních měst kultury, nebo zájem o některý z nových rozvojových konceptů – např. kreativní regiony apod.

Vyhledávání případných partnerů a přípravu záměrů projektů spolupráce zajišťuje **Manažer MAS**, přičemž přípravou a následně realizací konkrétního projektu spolupráce může pověřit jiného pracovníka Kanceláře MAS.

rozdělení témat spolupráce dle území původu předpokládaných partnerů				
	regionální	národní	přeshraniční	mezinárodní
obnova a animace kulturního dědictví	●	●	●	●
orální historie	●	●	●	●
kulturní turismus	●	●	●	●
společné infocentrum	●	●	●	●
baroko – propagace a eventy	●	●	●	●
landart – umění v krajině	●	●	●	●
animace industriálního dědictví	●	●	●	●
Česko-bavorský geopark	●	●	●	●
dobrovolnictví, dárcovství a spolky	●	●	●	●
aktivizace mládeže	●	●	●	●
místní produkty – značení, trhy, odbyt	●	●	●	●
kulturní a kreativní odvětví	●	●	●	●

MONITORING A EVALUACE

Monitoring a evaluaci Strategie CLLD zajišťuje **Kontrolní komise MAS** s podporou Kanceláře MAS na základě schváleného indikátorového a evaluačního plánu (min. 1x ročně). Koordinátoři jednotlivých programů průběžně evidují hodnoty **monitorovacích indikátorů** stanovených v Programových rámcích a monitorovacích indikátorů na úrovni celé Strategie CLLD. Kontrolní komise může namátkou ověřit skutečné plnění vybraných hodnot, případně navrhnout opatření k urychlení dosažení cílových hodnot či případně změnu těchto hodnot.

Projekty podpořené v Programových rámcích velmi pravděpodobně nebudou, vzhledem k relativně malému objemu předpokládané intervence a řadě externích vlivů, mít podstatný a prokazatelný přímý vliv na makroekonomické ukazatele, statistické údaje ve vztahu k obyvatelstvu či zaměstnanosti. Z hlediska měřitelných indikátorů bude proto sledováno pouze minimum povinných ukazatelů, které budou doplněny skupinou níže uvedených **centrálně sledovaných ukazatelů na úrovni celé Strategie CLLD**.

název indikátoru	hodnota 2018	hodnota 2023
Počet přijatých Žádostí o podporu	50	170
Počet vybraných/schválených Žádostí o podporu	30	100
Počet dokončených projektů	15	95
Počet podpořených organizací	20	70
Počet zapojených partnerů	30	100
Celková částka dotací vyplacených na integrované projekty (mil. Kč)	20	90
Pracovní místa vytvořená v rámci podpořených projektů (FTE)	2,5	6

Kromě toho budou formou řízených rozhovorů a dotazníkových šetření sledovány také změny a vývojové trendy, které ovšem lze jen obtížně kvantifikovat. Toto „měkké“ hodnocení bude součástí **evaluace naplňování Strategie CLLD**, prováděné rovněž Kontrolní komisí a to v roce 2018 a 2023, příp. v roce následujícím.

Výstupem průběžného monitoringu **Zpráva o plnění integrované strategie**, předkládaná 2x ročně Výboru partnerství k posouzení a schválení a následně prostřednictvím systému MS2014+ na MMR. Bližší podmínky pro zajištění monitoringu stanovuje MPIN. Monitorovací zpráva je po jejím schválení zveřejněna na internetových stránkách MAS a je také předložena Valnému shromáždění členů na vědomí.

Před zpracováním podrobnější **hodnotící zprávy** Kontrolní komise předloží Výboru partnerství návrh její struktury vč. soupisu hlavních evaluačních otázek, které může Výbor partnerství doplnit. Hodnotící zpráva je zpracovávána 1x v průběhu a 1x po ukončení realizace Strategie CLLD a jejím hlavním úkolem je popis dopadu realizace Strategie CLLD na území působnosti MAS. Tento materiál bude naplňovat požadavky na střednědobou (mid-term) evaluaci dle aktuálního znění MPIN. Na rozdíl od monitorovací zprávy se neomezuje jen na Programové rámce, ale zahrnuje v sobě hodnocení celé Strategie CLLD. Hodnotící zprávu projednává Výbor partnerství. Po jejím schválení je zveřejněna na internetových stránkách MAS a elektronickou cestou rozeslána všem členům MAS.

Komunikaci s Kontrolní komisí ve vztahu k monitoringu a evaluaci zajišťuje **Finanční manažer MAS**.