

# Strategie komunitně vedeného místního rozvoje MAS Podještědí 2014 - 2020

## OBSAH

<b>1. Úvod</b> .....	<b>4</b>
1.1 Základní informace o MAS Podještědí.....	4
1.1.1 Identifikace právnické osoby, popis místního partnerství a orgány .....	4
1.1.2 Vymezení území MAS základní charakteristikou a jeho zdůvodnění .....	6
1.2 Historie MAS, zkušenosti s rozvojem území.....	7
1.2.1 Historie .....	7
1.2.2 Zkušenosti.....	7
<b>2. Proces tvorby a východiska zpracování SCLLD</b> .....	<b>13</b>
<b>3. Přehled členů týmu pro přípravu a zpracování strategie</b> .....	<b>15</b>
<b>4. Popis postupu zapojení komunity do vypracování strategie</b> .....	<b>16</b>
<b>5. Analytická část</b> .....	<b>18</b>
5.1 Poloha území .....	18
5.2 Fyzicko-geografická charakteristika .....	21
5.3 Obyvatelstvo.....	24
5.4 Technická infrastruktura .....	29
5.5 Doprava .....	33
5.6 Vybavenost obcí a služby.....	41
5.7 Bydlení .....	45
5.8 Životní prostředí .....	52
5.9 Život v obcích - spolky, kulturní a sportovní vybavenost a aktivity, sociální, zdravotní služby apod. .....	69
5.10 Podnikání, výroba, zaměstnanost .....	76
5.11 Vzdělávání, školství.....	86
5.12 Řízení obcí, informovanost, spolupráce .....	92
5.13 Bezpečnost .....	96
5.14 Turistický ruch .....	98
<b>6. SWOT analýza celková</b> .....	<b>107</b>
<b>7. Analýza problémů a potřeb - souhrnné analytické závěry</b> .....	<b>111</b>
7.1. Celkové vyhodnocení problémů a potřeb .....	111
<b>8. Monitoring absorpční kapacity území</b> .....	<b>119</b>
<b>9. Strategická část</b> .....	<b>121</b>

9.1 Specifické cíle, rozvojová opatření, podopatření/aktivity.....	125
<b>10. Integrované a inovativní prvky v SCLLD.....</b>	<b>133</b>
<b>11. Vazba na strategické dokumenty .....</b>	<b>135</b>
11.1 Strategické dokumenty na místní úrovni .....	135
11.2 Strategické dokumenty na úrovni MAS.....	136
11.3 Strategické dokumenty na krajské a národní úrovni.....	138
<b>12. Akční plán .....</b>	<b>140</b>
12.1 Programový rámec IROP .....	142
12.2 Programový rámec OPZ.....	148
12.3 Programový rámec PRV .....	153
<b>13. Vazba na horizontální témata .....</b>	<b>165</b>
<b>14. Implementační část .....</b>	<b>166</b>
14.1 Popis řízení včetně řídicí a realizační struktury MAS.....	166
14.2 Popis postupů pro vyhlášení výzev MAS, hodnocení a výběr projektů s uvedením plánované personální kapacity .....	171
14.3 Popis animačních aktivit MAS .....	179
14.4 Spolupráce mezi MAS.....	181
14.5 Popis zvláštních opatření pro hodnocení .....	181

## 1. Úvod

### 1.1 Základní informace o MAS Podještědí

#### 1.1.1 Identifikace právnické osoby, popis místního partnerství a orgány

##### IDENTIFIKACE PRÁVNICKÉ OSOBY:

**Název MAS:** Místní akční skupina Podještědí, o.s.

**Sídlo MAS:** Proseč pod Ještědem 89, 463 43 Proseč pod Ještědem

**IČ:** 266 60 016

**Statutární zástupce:** Mgr. Daniel David – předseda

**Manažer MAS:** Bc. Jana Švehlová

**Kraj:** Liberecký

**Region NUTS II:** Severovýchod

##### POPIS MÍSTNÍHO PARTNERSTVÍ

MAS Podještědí má v současné době 60 členů z toho 23 členů tvoří soukromý sektor, 12 členů neziskový sektor, tj. 58,3 % z celkového počtu členů. Z veřejného sektoru je to 25 obcí, tj. 41,7 % z celkového počtu členů. Územní působnost schválilo celkem 27 obcí.

##### ORGÁNY MÍSTNÍ AKČNÍ SKUPINY

###### Základní struktura:

- Valná hromada
- Představenstvo
- Kontrolní a monitorovací výbor
- Výběrová komise
- Kancelář MAS

Nejvyšším orgánem sdružení je **valná hromada**, která je tvořena všemi členy MAS Podještědí. Valná hromada se koná minimálně jednou ročně a její zasedání jsou veřejná, mohou se jí tedy účastnit i nečlenové sdružení.

Valná hromada schvaluje stanovy a jejich doplňky, volí představenstvo sdružení, kontrolní a monitorovací výbor a odborné komise, schvaluje rozpočet MAS z vlastních zdrojů, schvaluje výroční zprávu a zprávu o hospodaření, rozhoduje o změně právního statutu, o rozšíření.

**Představenstvo** se schází minimálně šestkrát v kalendářním roce. V současné době má 9 členů, přičemž soukromý sektor má v představenstvu 56 procentní podíl. Představenstvo MAS řídí práci místní akční skupiny v běžném roce, zajišťuje přípravu dokumentů na nové programovací období, schvaluje žádosti a kritéria pro výběr projektů. Je volena na období 2 let.

**Předseda** je statutárním orgánem sdružení a zastupuje MAS navenek. Je také členem představenstva sdružení. Svolává valnou hromadu, svolává a řídí představenstvo sdružení, předkládá valné hromadě výroční zprávu a zajišťuje programově jednání valné hromady, zajišťuje vedení administrativy a hospodaření s vlastními finančními prostředky sdružení.

**Místopředseda** zastupuje předsedu v době jeho nepřítomnosti ve všech jeho činnostech, vykonává činnosti statutárního orgánu na základě usnesení předsednictva sdružení.

**Revizní komise** MAS Podještědí čítá 3 členy. Provádí administrativní kontrolu při příjmu projektů a následně jejich kontrolu během realizace, projednává závěrečné hodnocení projektů a plnění ukazatelů, včetně udržitelnosti projektů.

Revizní komise kontroluje finanční hospodaření občanského sdružení, plnění usnesení a úkolů uložených valnou hromadou radě a usnesení rady. Také kontroluje plnění uzavřených smluvních ujednání. Předkládá zprávu o prováděné kontrolní činnosti na valné hromadě.

**Výběrová komise** sdružení se skládá z 9 členů a její členové jsou voleni valnou hromadou. Komise provádí výběr projektů pro realizaci na základě stanovených kritérií, zpracovává jejich seznam včetně náhradních projektů pod čarou. Své hodnocení předává komise představenstvu sdružení.

**Kancelář MAS** zabezpečuje administrativní chod místní akční skupiny.

Obrázek 1 Struktura orgánů MAS

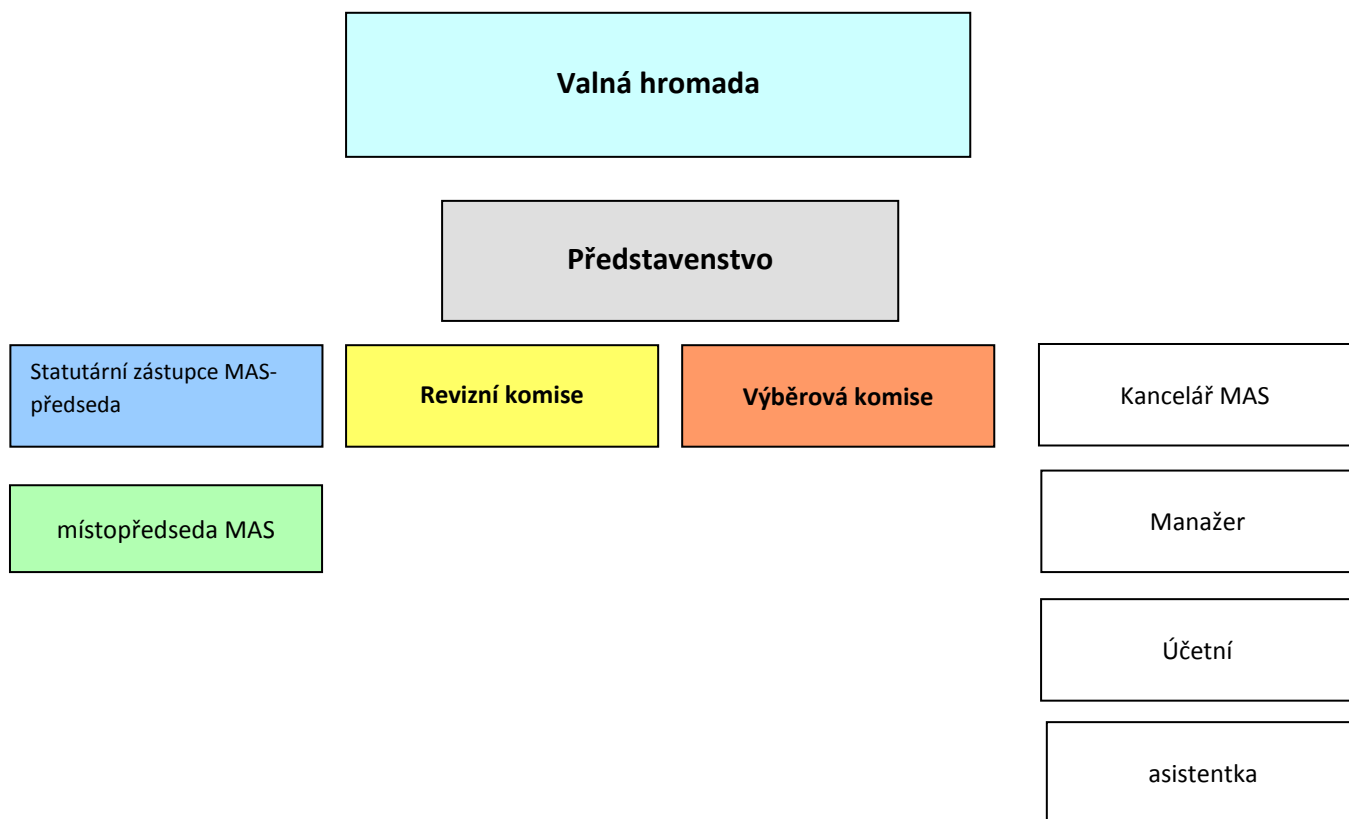

### 1.1.2 Vymezení území MAS základní charakteristikou a jeho zdůvodnění

V roce 2002 zahájilo Sdružení obcí Podještědí s pomocí odborné firmy přípravy na zapojení do programu LEADER. Postupným získáváním záměrů od veřejných subjektů, neziskových organizací a podnikatelů se okruh partnerů rozrůstal a členská základna MAS se zvyšovala. Tím se rozvíjelo i území MAS, jejíž základní území tvořily obce mikroregionu

„Území MAS Podještědí se nachází v severní středové části Libereckého kraje a je součástí Euroregionu Nisa. Území MAS má celkově venkovský charakter s 22 obcemi a 5 menšími městy, tvořícími kompaktní celek, je členité a rozmanité. Hustotou zalidnění cca 79 obyvatel/km<sup>2</sup> je zhruba nad polovinou celorepublikového průměru (130 obyvatel/km<sup>2</sup>). Dané území má obdobný charakter podhorské oblasti, s ne zcela ideálními podmínkami pro zemědělskou činnost.“<sup>1</sup> Na území MAS existuje obdobná struktura podnikatelských aktivit a hospodářská úroveň ekonomicky aktivních subjektů a společné a provázané cíle v rozvoji cestovního ruchu a služeb s celoročním využitím ubytovacích a stravovacích kapacit.

<sup>1</sup> SPL MAS Podještědí, o.s. – aktualizace 2012, dostupné na: <http://www.podjestedi.cz/o-nas/spl/>, cit. dne 19. 7. 2014

**Tabulka 1: Základní údaje o obcích MAS Podještědí k 31. 12. 2013**

Název obce	Počet obyvatel celkem k 31.12.2013	Počet částí obce	Katastrální plocha (ha)	Název obce	Počet obyvatel celkem k 31.12.2013	Počet částí obce	Katastrální plocha (ha)
Bedřichov	330	1	2 426	Křížany	824	2	2856
Bílá	881	14	2 638	Mníšek	1451	2	2544
Bílý Kostel nad Nisou	916	3	2 573	Nová Ves	822	4	1234
<b>Český Dub</b>	2 799	15	2 257	Oldřichov v Hájích	709	2	1625
Dlouhý Most	792	1	444	Proseč pod Ještědem	333	5	830
Hlavice	226	4	827	Pulečný	377	3	601
<b>Hodkovice nad Mohelkou</b>	2 790	5	1 349	Rádlo	749	2	965
<b>Hrádek nad Nisou</b>	7 642	9	4 854	<b>Rychnov u Jablonce nad Nisou</b>	2683	2	1225
Chotyně	955	2	904	Rynoltice	766	5	1771
<b>Chrastava</b>	6 239	8	2 746	Světlá pod Ještědem	943	8	1320
Janov nad Nisou	1 367	4	1 472	Šimonovice	949	3	719
Janův Důl	153	1	455	Všelibice	534	13	1844
Jeřmanice	474	1	437	Zdislava	293	1	980
Kryštofovo Údolí	349	2	1 734	<b>CELKEM MAS</b>	<b>37 346</b>	<b>122</b>	<b>43 630</b>

Pozn.: města jsou označena tučně

Zdroj: ČSÚ Liberec

## 1.2 Historie MAS, zkušenosti s rozvojem území

### 1.2.1 Historie

Místní akční skupina Podještědí vznikla k 24. 3. 2004 za účasti 18 členů. MAS se v témže roce úspěšně zúčastnila programu LEADER ČR 2004 pro 5 vybraných projektů a s dotací ve výši 4,2 mil. Kč. V roce 2005 to pak bylo 5 projektů v celkové výši dotace 2,7 mil. korun. V roce 2006 došlo k významnému rozšíření územní působnosti MAS na 27 obcí.

### 1.2.2 Zkušenosti

S administrací projektových výzev a realizací projektů má MAS Podještědí bohaté zkušenosti. V průběhu činnosti místní akční skupiny bylo realizováno již 11 výzev, přičemž 7 z nich již bylo ukončeno a 4 jsou nyní v realizaci. Nejvyšší nárůst žadatelů byl zaznamenán v 9. a 10. výzvě. Následující text ukazuje jejich stručný přehled.

První výzva byla otevřena přijímání žádostí od 26. srpna do 26. září 2008 v alokaci 6 739 434 Kč a přijímány byly projekty pro následující fiche:

Fiche 1 Zvýšení konkurenceschopnosti zemědělství v Podještědí

Fiche 7 Podpora cestovního ruchu a sportu v Podještědí

Fiche 8 Zlepšení stavu infrastruktury v Podještědí

Informace o výzvě	Podpořené projekty
<p><b>Výzva č. 1</b> Příjem žádostí: 26. 8. – 26. 9. 2014 Alokace: 6 739 434,- Kč</p>	<p><i>Fiche 1 1 Zvýšení konkurenceschopnosti zemědělství v Podještědí</i></p> <ul style="list-style-type: none"> <li>- Štěpán Brodský: Rekonstrukce topení porodny prasnic</li> </ul> <p><i>Fiche 7 Podpora cestovního ruchu a sportu v Podještědí</i></p> <ul style="list-style-type: none"> <li>- Mgr.K.Neumannová: Oprava objektu tělocvičny pro sportovní vyžití v areálu Dům jógy v Hlavice</li> </ul> <p><i>Fiche 8 Zlepšení stavu infrastruktury v Podještědí</i></p> <ul style="list-style-type: none"> <li>- Město Hrádek nad Nisou: Rekonstrukce chodníku Liberecká ulice</li> <li>- Obec Hlavice: Zlepšení dopravní infrastruktury a vzhledu obce Hlavice</li> </ul>
<p><b>Výzva č. 2</b> Příjem žádostí: 10. 2. – 17. 2. 2009 Alokace: 4 000 000,- Kč</p>	<p><i>Fiche 8 Zlepšení stavu infrastruktury v Podještědí</i></p> <ul style="list-style-type: none"> <li>- Obec Bílá: Zlepšení dopravní infrastruktury a vzhledu obce Bílá</li> <li>- Město Hrádek nad Nisou: Rekonstrukce parku na Dolním náměstí – Hrádek nad Nisou</li> <li>- Obec Janov nad Nisou: Janov nad Nisou – Oprava komunikace v Loučné n.N.</li> <li>- Obec Křižany: Zlepšení dopravní infrastruktury a vzhledu obce Křižany</li> <li>- Obec Světlá pod Ještědem: Zlepšení dopravní infrastruktury a vzhledu obce Světlá pod Ještědem</li> </ul>
<p><b>Výzva č. 3</b> Příjem žádostí: 1. 6. – 15. 6. 2009 Alokace: nebyla stanovena</p>	<p><i>Fiche 1 Zvýšení konkurenceschopnosti zemědělství v Podještědí</i></p> <ul style="list-style-type: none"> <li>- Ing. Jana Samešová: Rekonstrukce hájenky na stáj pro koně se seníkem</li> <li>- Ing. Jiří Brodský: Třídící ulička pro dobytek</li> </ul> <p><i>Fiche 7 Podpora cestovního ruchu a sportu v Podještědí</i></p> <ul style="list-style-type: none"> <li>- Ing. Jana Samešová: Rekonstrukce hájenky na penzion v k.ú. Modlibohov</li> </ul> <p><i>Fiche 9 Občanské vybavení a služby v Podještědí</i></p> <ul style="list-style-type: none"> <li>- Sportovní klub Hlavice o.s.: Oprava sportoviště SK Hlavice</li> <li>- POŘES: Knihovna školy obnovy venkova – Zdislava</li> <li>- Podještědský F.C. Český Dub: Vybavení ubytovacího a školícího zařízení Podještědský F.C. Český Dub</li> </ul>
<p><b>Výzva č. 4</b> Příjem žádostí: 1. 12. 2009 – 22. 1. 2010</p>	<p><i>Fiche 1 Zvýšení konkurenceschopnosti zemědělství v Podještědí</i></p>



<p>Alokace: cca 5 000 000,- Kč</p>	<ul style="list-style-type: none"> <li>- Ing. Štěpán Brodský: Porodna prasnic – výměna technologií</li> </ul> <p><i>Fiche 7 Podpora cestovního ruchu a sportu v Podještědí</i></p> <ul style="list-style-type: none"> <li>- Integrovaná plocha – parkování automobilů, motocyklů a kol včetně dřevěného zastřešení, Zdislava</li> </ul> <p><i>Fiche 8 Zlepšení stavu infrastruktury v Podještědí</i></p> <ul style="list-style-type: none"> <li>- Obec Bílá: Zlepšení dopravní infrastruktury a vzhledu obce Bílá</li> <li>- Obec Dlouhý Most: Zlepšení dopravní infrastruktury a vzhledu obce Dlouhý Most</li> <li>- Obec Chotyně: Zpevněné plochy, opěrné zdi (komunikace) v rámci výstavby Domu s pečovatelskou službou v Chotyni</li> </ul>
<p><b>Výzva č. 5</b> Příjem žádostí: 10. 5. – 31. 5. 2010 Alokace: cca 4 000 000,- Kč</p>	<p><i>Fiche 2 Lesnická technika</i></p> <ul style="list-style-type: none"> <li>- Ing. Štěpán Brodský: Nákup lesnické techniky</li> <li>- Les, dřevo, služby, Křižany s.r.o.: Lesní vyvážecí vlek za traktor</li> </ul> <p><i>Fiche 7 Podpora cestovního ruchu a sportu v Podještědí</i></p> <ul style="list-style-type: none"> <li>- MEMOART o.p.s.: Rozšíření infrastruktury na golfovém areálu Ještěd</li> </ul> <p><i>Fiche 11 Obnova a zachování kulturního dědictví v Podještědí</i></p> <ul style="list-style-type: none"> <li>- Římskokatolická farnost Křižany: Restaurování vitráží kostela Sv. Maxmiliána v Křižanech</li> <li>- Římskokatolická farnost Dlouhý Most: Rekonstrukce střechy kostela Sv. Vavřince v Dlouhém Mostě</li> </ul>
<p><b>Výzva č. 6</b> Příjem žádostí: 26. 8. – 30. 9. 2010 Alokace: cca 1 700 000,- Kč</p>	<p><i>Fiche 8 Zlepšení infrastruktury v Podještědí</i></p> <ul style="list-style-type: none"> <li>- Obec Kryštofovo Údolí: Úprava veřejného prostranství a přístupové cesty ke kostelu v obci Kryštofovo Údolí</li> </ul> <p><i>Fiche 9 Občanské vybavení a služby v Podještědí</i></p> <ul style="list-style-type: none"> <li>- Obec Hlavice: Víceúčelové sportovní-spoločenské centrum obce Hlavice</li> </ul>
<p><b>Výzva č. 7</b> Příjem žádostí: 1. 12. 2010 – 31. 1. 2011 Alokace: cca 6 000 000,- Kč</p>	<p><i>Fiche 1 Zvýšení konkurenceschopnosti zemědělství v Podještědí</i></p> <ul style="list-style-type: none"> <li>- REAGRO spol. s r.o.: Rekonstrukce střechy kravína</li> </ul> <p><i>Fiche 7 Podpora cestovního ruchu a sportu v Podještědí</i></p> <ul style="list-style-type: none"> <li>- Mgr. Kamila Neumannová: Oprava hlavní budovy Domu Jógy v Hlavici</li> </ul> <p><i>Fiche 8 Zlepšení infrastruktury v Podještědí</i></p> <ul style="list-style-type: none"> <li>- Město Rychnov u J.n.N.: Obnova</li> </ul>

	<p>kostelního náměstí</p> <ul style="list-style-type: none"> <li>- Obec Janův Důl: Zlepšení dopravní a technické infrastruktury a vzhledu obce Janův Důl</li> <li>- Obec Všelibice: Oprava veřejného prostranství a místní komunikace v obci Všelibice - Budíkov</li> </ul> <p><i>Fiche 9 Občanské vybavení a služby v Podještědí</i></p> <ul style="list-style-type: none"> <li>- Janovská o.p.s.: Janov nad Nisou – výstavba sportovišť pro místní oddíly</li> <li>- SRPŠ Rynoltice: Školní družina ZŠ Rynoltice</li> <li>- Podještědský F.C.o.s., Český Dub: Instalace kogenerační jednotky v podještědském sportovním areálu v Českém Dubu – u projektu byla ukončena administrace z důvodu veřejné podpory</li> </ul>
<p><b>Výzva č. 8</b>          Příjem žádostí: 31. 5. – 4. 6. 2012          Alokace: 6 412 504,- Kč</p>	<p><i>Fiche 1 Zvýšení konkurenceschopnosti zemědělství v Podještědí</i></p> <ul style="list-style-type: none"> <li>- Ing. Štěpán Brodský: Rekonstrukce společných kotců, chov prasnic</li> <li>- JUDr. Jan Suk: Nákup zemědělské techniky</li> </ul> <p><i>Fiche 2 Lesnická technika</i></p> <ul style="list-style-type: none"> <li>- IMPEX BOHEMIA s.r.o.: Nákup lesnické techniky v Podještědí</li> </ul> <p><i>Fiche 6 Podpora venkovské turistiky v Podještědí</i></p> <ul style="list-style-type: none"> <li>- „Stopy v krajině“: Naučná stezka po stopách Karolíny Světlé</li> </ul> <p><i>Fiche 7 Podpora cestovního ruchu a sportu v Podještědí</i></p> <ul style="list-style-type: none"> <li>- MEMOART, o.p.s.: IQ Klub – nová atraktivita cestovní destinace pod Ještědem</li> </ul> <p><i>Fiche 8 Zlepšení infrastruktury v Podještědí</i></p> <ul style="list-style-type: none"> <li>- Obec Hodkovice nad Mohelkou: Bezdrátový místní informační systém s funkcí varovného systému obyvatelstva</li> </ul> <p><i>Fiche 9 Občanské vybavení a služby v Podještědí</i></p> <ul style="list-style-type: none"> <li>- Obec Bílá: Rekonstrukce vytápění, zateplení a podlahy v tělocvičně obce Bílá</li> </ul>
<p><b>Výzva č. 9</b>          Příjem žádostí: 8. 2. – 11. 2. 2013          Alokace: 7 000 000,- Kč</p>	<p><i>Fiche 1 Zvýšení konkurenceschopnosti zemědělství v Podještědí</i></p> <ul style="list-style-type: none"> <li>- Ing. Jana Řehořková: Modernizace pícninářské linky</li> <li>- REAGRA spol. s r. o.: Optimalizace svozu píce – samoskládací vůz na přepravu kulatých balíků</li> </ul>

	<ul style="list-style-type: none"> <li>- Štěpánka Hyklová: Zemědělská strojní linka k chovatelskému zařízení</li> <li>- Michal Stébelský: Pořízení lisu na ekologickou výrobu</li> <li>- Jiří Schneider: Nákup strojů na farmu</li> </ul> <p><i>Fiche 4 Diverzifikace ekonomických aktivit v Podještědí</i></p> <ul style="list-style-type: none"> <li>- Ing. Jiří Brodský: Nákup briketovací linky na výrobu spalitelných briket z odpadní biomasy</li> </ul> <p><i>Fiche 8 Zlepšení infrastruktury v Podještědí</i></p> <ul style="list-style-type: none"> <li>- Obec Rádlo: Zlepšení dopravní infrastruktury a vzhledu obce Rádlo</li> </ul> <p><i>Fiche 9 Občanské vybavení a služby v Podještědí</i></p> <ul style="list-style-type: none"> <li>- Obec Proseč pod Ještědem: Rekonstrukce MŠ a mateřského centra Javorníček</li> </ul> <p><i>Fiche 11 Obnova a zachování kulturního dědictví v Podještědí</i></p> <ul style="list-style-type: none"> <li>- Římskokatolická farnost Kryštofovo Údolí: Rekonstrukce objektu fary Kryštofovo Údolí</li> <li>- Brána Trojzemí: Obnova podstávkového domu v Hrádku nad Nisou</li> <li>- Město Český Dub: Obnova předloženého schodiště a terasy u objektu MŠ (reg. kulturní památka)</li> </ul> <p><i>Fiche 13 Přidávání hodnoty potravinářským výrobkům v Podještědí</i></p> <ul style="list-style-type: none"> <li>- Oldřiška Hovorková: Technologické vybavení Pěstitelské moštárny Hodkovice nad Mohelkou</li> <li>- Radovan Brindzák: Kozí farma Vysoká – U křížku, pořízení technologie na zpracování mléka</li> <li>- STARÁ DÁMA s.r.o.: Navýšení zpracovatelské kapacity moštárny</li> </ul>
<p><b>Výzva č. 10</b> Příjem žádostí: 29. 4. – 22. 5. 2013 Alokace: 2 600 000,- Kč</p>	<p><i>Fiche 1 Zvýšení konkurenceschopnosti zemědělství v Podještědí</i></p> <ul style="list-style-type: none"> <li>- Bohuslav Pelc ml.: Nákup sekačky na ekologickou farmu</li> <li>- REAGRO spol.s r.o.: Pořízení lisu s variabilní komorou</li> <li>- Vojtěch Pytloun: Pořízení strojů do pícninářské linky</li> <li>- Bohuslav Pelc st.: Nákup pluhu</li> <li>- ATOMVET s.r.o.: Pořízení strojů na ekologickou výrobu</li> </ul> <p><i>Fiche 8 Zlepšení infrastruktury v Podještědí</i></p> <ul style="list-style-type: none"> <li>- Obec Zdislava: Oprava komunikací</li> </ul>

	<ul style="list-style-type: none"> <li>- Město Hodkovice nad Mohelkou: Bezpečné hry „ZA ŠKOLOU“</li> <li>- Obec Hlavice: Oprava komunikace</li> </ul> <p><i>Fiche 9 Občanské vybavení a služby v Podještědí</i></p> <ul style="list-style-type: none"> <li>- Dubáci: Dubáci Dubákům – technické vybavení pro kulturní a osvětové aktivity na Českodubsku</li> <li>- Město Rychnov u J./N.: Dokončení úprav kulturního sálu Beseda Rychnov</li> </ul> <p><i>Fiche 13 Přidávání hodnoty potravinářským výrobkům v Podještědí</i></p> <ul style="list-style-type: none"> <li>- Brindzák Radovan: Kozí farma Vysoká – U křížku, pořízení technologie na zpracování mléka</li> </ul>
<p><b>Výzva č. 11</b> Příjem žádostí: 17. 1. – 17. 2. 2014 Alokace: 1 350 000,- Kč</p>	<p><i>Fiche 1 Zvýšení konkurenceschopnosti zemědělství v Podještědí</i></p> <ul style="list-style-type: none"> <li>- Ing. Štěpán Brodský: Úprava ventilace v chovu prasat</li> <li>- Alena Vanclová: Nákup obrabeče píce</li> <li>- Ing. Jana Řehořková: Dovybavení ekologické farmy zemědělskou technikou</li> <li>- ATOMVET, s.r.o: Pořízení lisu čelního nakladače, třídící uličky a zábran pro chov skotu</li> </ul> <p><i>Fiche 11 Obnova a zachování kulturního dědictví v Podještědí</i></p> <ul style="list-style-type: none"> <li>- Obec Bílý Kostel nad Nisou: Obnova ohradní zdi – křížová cesta kolem kostela sv. Mikuláše</li> <li>- Folklorní soubor HORAČKY: Tradiční podještědská svatba a její obraz v lidových tradicích, zvycích, krojích a slovesnosti</li> <li>- Město Rychnov u Jablonce nad Nisou: Studie záchrany a zpřístupnění podzemí válečné továrny v Rychnově</li> </ul>

Od roku 2008 byla celková přidělená alokace 50.336.834,- Kč. Do června roku 2015 zbývá na vybrané projekty vyčerpat cca 13 mil.

## 2. Proces tvorby a východiska zpracování SCLLD

Strategie komunitně vedeného územního rozvoje (SCLLD) je v rámci programového období EU 2014-2020 jedním ze tří typů integrovaných nástrojů vymezených Ministerstvem pro místní rozvoj ČR v Metodickém pokynu pro využití integrovaných nástrojů v programovém období 2014-2020 (MPIN).

Předkládaná SCLLD vychází z Nařízení (EU) Evropského parlamentu a Rady č 1303/2013 (zejména čl. 33) a je metodicky v souladu s podmínkami MPIN, resp. těmi částmi, které odpovídají struktuře a rozsahu materiálu, který je předkládán jako výstup z projektu financovaného Operačním programem Technická pomoc.

Z hlediska struktury obsahuje a rozpracovává předkládaná SCLLD všechny základní předepsané části. Shrnuje informace o řešené místní akční skupině, specifikuje proces a aktéry zpracování strategie a jejich rozsah zapojení do projektu, zvýšená pozornost je věnována popisu komunitního přístupu v rámci zpracování SCLLD.

Strategie dále obsahuje socioekonomickou analýzu, která čerpá jak z relevantních datových zdrojů, tak z výstupů realizovaných komunitních projednávání, obsahuje tedy kromě specifikace a hodnocení statistických údajů také zhodnocení problémů a potřeb vnímaných obyvateli regionu. Jednotlivé tematické kapitoly socioekonomické analýzy jsou přehledně shrnuty formou dílčích SWOT analýz, jejich výstupy jsou následně zakomponovány do celkové SWOT analýzy, která prošla hodnocením důležitosti mezi aktéry rozvoje v řešeném území. Na základě všech analytických podkladů a kvalitativního hodnocení výroků celkové SWOT analýzy jsou v závěru analytické části společně s identifikací rozvojového potenciálu území formulovány souhrnné analytické závěry, které uzavírají logickou strukturu analýzy a tvoří přechodový můstek do návrhové části.

Následující návrhová část obsahuje popis východisek, mise a vize SCLLD, návrh strategických a specifických cílů specifikovaných do úrovně opatření. Návrhová část je formulována s ohledem na návrhové období SCLLD a zohledňuje zásadní problémy, potřeby, příležitosti a možná ohrožení řešeného území. Strategie je navržena jako reálná a realizovatelná. Cílem strategie je identifikovat realizační potenciál všech relevantních rozvojových oblastí a specifikovat realizační opatření tak, aby jejich výstupy a výsledky ovlivňovaly rozvoj území v širším měřítku s pozitivními multiplikačními efekty a s důrazem na tvorbu synergických a komplementárních vazeb. Do formulace návrhové části SCLLD vstoupily též poznatky z relevantních rozvojových dokumentů obcí, mikroregionů a dalších územních struktur. Lze konstatovat, že návrhová část SCLLD je s výstupy těchto dokumentů kompatibilní a naopak optikou širšího území vytváří podmínky pro efektivnější realizaci územních projektů. Nedílnou součástí podkladů pro co nejpřesnější specifikaci návrhové části jsou výsledky provedeního monitoringu absorpční kapacity v území, jehož shrnutí je součástí strategie. Díky tomuto monitoringu se podařilo výrazně lépe vyhodnotit (a zakomponovat do dokumentu) nejen potřeby území vyplývající z interpretace statistických dat a informací, ale i reálné potřeby vyplývající z požadavků aktérů regionálního rozvoje. Zpracovaná návrhová část bere v úvahu „hlavní témata řešené CLLD“ dle MPIN.

Pro ověření reálných potřeb území prošla návrhová část, resp. opatření návrhové části, prioritizací prostřednictvím aktérů regionálního rozvoje v rámci komunitního projednávání SCLLD. Výsledky této prioritizace jsou shrnuty v závěru návrhové části a definují východiska pro věcný i časový postup implementace SCLLD. V úrovni specifických cílů byly následně obsahově definovány indikátory jejich naplnění (jedná se o indikátory strategie).

Předkládaná SCLLD dále obsahuje popis integrovaných a inovativních rysů promítnutých jak do procesu zpracování SCLLD, tak do formulací zejména návrhové části.

### 3. Přehled členů týmu pro přípravu a zpracování strategie

Tým pro přípravu a zpracování strategie tvoří tito místní aktéři:

Výkonný řešitelský tým:

Mgr. Daniel David – Předseda MAS

Bc. Jana Švehlová – Manažer MAS

Za svazky obcí:

PhDr. Jiří Miler – starosta měst Český Dub – Českodubsko

Mgr. Daniel David – starosta Janov nad Nisou – Jablonecko a Jizerské hory

Pavel Farský – místostarosta města Hrádek nad Nisou – Hrádecko-Chrastavsko

Motivovaní, spolupracující starostové (event. místostarostové):

František Pospíšil – starosta obce Bílá

Markéta Khauerová – místostarostka města Hodkovice nad Mohelkou

Pravoslav Svačina – starosta obce Kryštofovo údolí

Jana Mlejnecká – starostka obce Chotyně

Václav Honsek – starosta obce Křižany

Podnikatelé:

Reagro, s.r.o

Tomáš Horník

Borek Plast - Josef Pytloun

Jiří Sameš

Joga Hlavice – Mgr. Petr Neumann

Nestátní neziskové organizace:

Jan Havelka – Dubáci, o.s.

Bc. Michal Olešák - Římskokatolická farnost Dlouhý Most

David Jelínek – Janovská o.p.s.

Metodická podpora, supervize, konzultace:

Národní akademie regionálního managementu, o.s.

## 4. Popis postupu zapojení komunity do vypracování strategie

Příprava SCLLD MAS Podještědí byla realizována za účasti široké veřejnosti, a to jak ze strany členů MAS (obce, zástupci podnikatelů a neziskových organizací), tak i dalších subjektů z dotčeného území.

V analytické části, která byla zpracovávána v první fázi tvorby strategie, je vyhodnocen stav území, na něž logicky navazuje návrhová část. V této první fázi bylo realizováno v březnu 2013 dotazníkové šetření v jednotlivých obcích MAS Podještědí mezi jejich obyvateli (viz příloha), bohužel se tohoto dotazníkového šetření zúčastnilo velmi malé procento respondentů. Návratnost byla pouze 65 dotazníků. Nejvyšší podíl na návratnosti mělo Město Hrádek nad Nisou (64.6 %). Dále byla zpracována data Českého statistického úřadu, z veřejně dostupných databází a také existující strategické dokumenty jednotlivých obcí na území MAS.

Zpracovaná první verze analytické části včetně jejích závěrů, tedy SWOT analýz dílčích kapitol, byla rozeslána členům MAS pro získání zpětné vazby, opětovné kontroly údajů zde uvedených a posouzení závěrů vzešlých ze statistických údajů zástupci z území. Podněty od členů jednotlivých zájmových skupin byly v rámci SCLLD zohledněny.

Následným krokem bylo uskutečnění tří komunitních projednávání v území, kde byli zástupci obcí, podnikatelů, neziskových organizací i veřejnosti seznámeni s aktuálním stavem tvorby strategie a mohli se vyjádřit jak k analytické části dokumentu, tak projevit své požadavky a potřeby vzhledem k návrhové části. Komunitní projednání se konala 22. 4. 2014 v Českém Dubu ([http://www.podjestedi.cz/wp-content/uploads/2016/06/KP\\_22.4.2014.pdf](http://www.podjestedi.cz/wp-content/uploads/2016/06/KP_22.4.2014.pdf)), 24. 4. 2014 v Janově nad Nisou ([http://www.podjestedi.cz/wp-content/uploads/2016/06/KP\\_24.4.2014.pdf](http://www.podjestedi.cz/wp-content/uploads/2016/06/KP_24.4.2014.pdf)) a 29. 4. 2014 v Hrádku nad Nisou ([http://www.podjestedi.cz/wp-content/uploads/2016/06/KP\\_29.4.2014.pdf](http://www.podjestedi.cz/wp-content/uploads/2016/06/KP_29.4.2014.pdf)).

V další fázi zpracování a projednání strategie byli členové MAS požádáni o vyjádření svých potřeb formou bodování výroků SWOT analýzy. Z tohoto bodování vzešly oblasti, které považují zástupci členů MAS za nejdůležitější. Bodování je relevantní jak z územního, tak tematického pohledu – do bodování byli zapojeni členové všech tří zájmových skupin.

Výstupy socioekonomické analýzy, vyhodnocení výroků SWOT analýzy, tematická syntéza pro formulaci návrhové části tvořily základní zaměření návrhové části strategie.

Další možnost vyjádřit své připomínky a požadavky k návrhové části strategie měli členové MAS Podještědí na své valné hromadě, která se konala dne 20. 5. 2014 v Hrádku nad Nisou. Zároveň zde byli členové MAS seznámeni s průběhem zpracování dokumentu. ([http://www.podjestedi.cz/wp-content/uploads/2016/06/KP\\_20.5.2014.pdf](http://www.podjestedi.cz/wp-content/uploads/2016/06/KP_20.5.2014.pdf))

V následující fázi komunitního projednávání SCLLD se sešli členové zájmových skupin na jednání v Proseči pod Ještědem dne 26. 4. 2014. [http://www.podjestedi.cz/wp-content/uploads/2016/06/KP\\_24.6.2014.pdf](http://www.podjestedi.cz/wp-content/uploads/2016/06/KP_24.6.2014.pdf).

Na zasedání v Hrádku nad Nisou dne 28. 5. 2015 ([http://www.podjestedi.cz/wp-content/uploads/2016/06/KP\\_28.5.2015.pdf](http://www.podjestedi.cz/wp-content/uploads/2016/06/KP_28.5.2015.pdf)) bylo v rámci tvorby SCLLD projednána příprava Akčního plánu za účasti členů zájmových skupin.



Stejně, jako se členové MAS vyjadřovali k výrokům analytické části, zapojili se do bodování návrhové části, konkrétně navržených opatření. Uvedené je důležité zejména pro realizaci a naplňování cílů strategie.

V průběhu zpracování dokumentu se konalo 6 jednání užšího realizačního týmu, složeného ze zástupců zpracovatele a jednotlivých mikroregionů MAS:

- zájmová skupina cestovní ruch v zastoupení: PhDr. Jiří Miler, starosta města Český Dub, Mgr. Daniel David starosta obce Janov nad Nisou
- zájmová skupina rozvoj v zastoupení: Pavel Farský, místostarosta města Hrádek nad Nisou.

Během celého zpracování dokumentu byly sbírány připomínky a náměty od všech aktérů z území a po vyhodnocení jejich relevantnosti byly zapracovány do dokumentu.

Finální verze SCLLD byla předložena VH MAS konané v Hrádku nad Nisou dne 26. 5. 2016 ([http://www.podjestedi.cz/wp-content/uploads/2016/06/Schv%C3%A1len%C3%AD\\_26.5.2016.pdf](http://www.podjestedi.cz/wp-content/uploads/2016/06/Schv%C3%A1len%C3%AD_26.5.2016.pdf)).

*Doložení zapojení komunity včetně zájmových skupin v průběhu zpracování je k dispozici na webových stránkách MAS Podještědí.*

*Dostupné z: <http://www.podjestedi.cz/strategie-mas/historie-komunitniho-projednavani/>*

## 5. Analytická část

### 5.1 Poloha území

MAS Podještědí se nachází v Libereckém kraji na území okresů Liberec a Jablonec nad Nisou. Území MAS má celkově venkovský charakter s 22 obcemi a 5 menšími městy, tvořící kompaktní celek, přestože je členité a rozmanité. V okrese Liberec je to 22 obcí (Bílá, Bílý Kostel nad Nisou, Český Dub, Dlouhý Most, Hlávce, Hodkovice nad Mohelkou, Hrádek nad Nisou, Chotyně, Chrastava, Janův Důl, Jeřmanice, Kryštofovo Údolí, Křížany, Mníšek, Nová Ves, Oldřichov v Hájích, Proseč pod Ještědem, Rynoltice, Světlá pod Ještědem, Šimonovice, Všelibice, Zdislava) a v okrese Jablonec nad Nisou 5 obcí (Bedřichov, Janov nad Nisou, Pulečný, Rádlo a Rychnov u Jablonce n. N.). Statut města má 5 obcí - Český Dub, Hodkovice nad Mohelkou, Hrádek nad Nisou, Chrastava a Rychnov u Jablonce nad Nisou. Tato města jsou současně obcemi s pověřeným obecním úřadem (obec II. stupně). Obce v území spadají do dvou obcí s rozšířenou působností – Liberec a Jablonec nad Nisou. Ve sledovaném území žije přes 37 000 obyvatel, z toho zhruba 60 % v uvedených městech. Rozloha území je 436,19 km<sup>2</sup>. Hustotou zalidnění cca 85 obyvatel/km<sup>2</sup> je více než polovina celorepublikového průměru (133 obyvatel/km<sup>2</sup>).

#### Územní působnost MAS Podještědí

Obrázek 2 Územní působnost MAS Podještědí



Zdroj: MAS Podještědí

V roce 2006 územní působnost MAS prošla dynamickým rozšířením z původních 17 na 27 obcí – viz mapa, z toho ovšem město Chrastava a obec Šimonovice do MAS patří pouze svým územím a nejsou jejími členy. Na území MAS aktivně působí Mikroregion Sdružení obcí Podještědí, Mikroregion

Hrádecko – Chrastavsko, Mikroregion Jizerské Podhůří, Mikroregion Císařský kámen a částečně Mikroregion Jizerské hory. V současné době zahrnuje MAS Podještědí 27 obcí. Sdružené obce realizují společné projekty v oblasti vzdělávání, infrastruktury a rozvoje ICT. Zkušenosti s realizací společných projektů vytváří předpoklad pro realizaci dalších aktivit na bázi partnerství. V území MAS působí řada aktivních NNO (Pořes, Střevlík, Křižanský Trpaslík, Rolinka – Koňský domov důchodců, Horačky, Plechařinka, Regionální sportovní centrum mládeže, Hrádek potřebuje změny!, o.s., Podještědský F.C. Český Dub, Dubáci, Sokol, Janovská o.p.s., SK Hodkovice, Sdružení rodáků a přátel Hodkovic, atd.), které jsou aktivní v rozvoji občanské společnosti, ve volnočasových aktivitách a zájmových činnostech – kulturních, sportovních i dalších. Významnou úlohu v obcích hrají ve sdružování občanů sbory dobrovolných hasičů (dále jen SDH). Z podnikatelských subjektů zde převažují drobnější a střední firmy v zemědělské výrobě – Agro Bílá, a.s, Reagro, s.r.o., Stará Dáma, s.r.o., DTZ Liberec, s.r.o., Dům jógy v Hlavici, Pila Ficek a další.

S ohledem ke svému okolí má MAS prostorové možnosti dalšího územního rozvoje. Další rozvojový potenciál v rozšíření, případně ve sloučení území je směrem na východ nebo jihovýchod. Západním směrem působí LAG Podralsko, se kterým má MAS „Podještědí“ uzavřenu partnerskou smlouvu o spolupráci (výměna zkušeností, společné a zrcadlové projekty a aktivity).

Tabulka 2: Členské obce MAS Podještědí

P.č.	Město, obec	IČ	Adresa
1	Bedřichov	00525511	Bedřichov č.p. 218, 468 12
2	Bílá	00262668	Bílá 76, 463 43 Český Dub
3	Bílý Kostel nad Nisou	00672106	Bílý Kostel nad Nisou 206, 463 31 Chrastava
4	Český Dub	00262722	Nám. B. Smetany 1, 463 43 Český Dub
5	Dlouhý Most	46744941	Dlouhý Most 193, 463 41 Dlouhý Most
6	Hlavice	00672050	Hlavice 54, 463 48 Hlavice
7	Hodkovice nad Mohelkou	00262820	Nám. T.G. Masaryka 1, 463 42 Hodkovice n.M.
8	Hrádek nad Nisou	00262854	Horní nám. 73, 463 34 Hrádek nad Nisou
9	Chotyně	00672003	Chotyně č.p. 163, 463 34 Hrádek nad Nisou
10	Chrastava	00262871	Náměstí 1. Máje 1, 463 31 Chrastava
11	Janov nad Nisou	00262358	Janov nad Nisou 520, 468 11
12	Janův Důl	00831395	Janův Důl č.p. 75, 463 52 Osečná
13	Jeřmanice	46744959	Pastevní 274, 463 12 Jeřmanice
14	Kryštofovo Údolí	00671991	Kryštofovo údolí 166, 460 02 Liberec
15	Křižany	00262943	Křižany 340, 463 53 Křižany
16	Mníšek	00263001	Oldřichovská 185, 463 31 Mníšek
17	Nová Ves	00831433	Nová Ves č.p. 213, 463 31 Chrastava
18	Oldřichov v Hájích	00481483	Oldřichov v Hájích 151, 463 31 Chrastava
19	Proseč pod Ještědem	00671941	Proseč pod Ještědem č.p. 89, 463 43
20	Pulečný	00832332	Pulečný 26, 468 02 Rychnov u Jablonce n.N.
21	Rádlo	00262544	Rádlo 252, 468 03

22	Rychnov u Jablonce nad Nisou	00262552	Husova 490, 468 02 Rychnov u Jablonce n.N.
23	Rynoltice	00263168	Rynoltice 199, 463 53 Rynoltice
24	Světlá pod Ještědem	00263192	Hodky 48, 463 43 Český Dub
25	Šimonovice	00671886	Minkovická ul. č.p. 70, 463 12 Šimonovice
26	Všelibice	00263303	Všelibice č.p. 65, 463 48 Všelibice
27	Zdislava	00481491	Zdislava č.p. 3, 463 53 Křižany

Zdroj: webové stránky obcí

Tabulka 3: Administrativní členění obcí v MAS Podještědí

Město, obec	Počet částí obce	Části obce
Bedřichov	1	Bedřichov
Bílá	14	Bílá, Domaslavice, Vlčetín, Bohdánkov, Petrašovice, Kohoutovice, Kocourov, Vesec, Dehtáry, Chvalčovice, Klamorna, Trávníček, Hradčany, Letařovice
Bílý Kostel nad Nisou	3	Bílý Kostel nad Nisou, Panenská Hůrka, Pekařka
Český Dub	15	Město, Horní Předměstí, Dolní Předměstí, Zámecký okres, Bohumileč, Hoření Starý Dub, Kněžičky, Libíč, Loukovičky, Malý Dub, Modlibohov, Smržov, Sobákov, Sobotice, Starý Dub
Dlouhý Most	1	Dlouhý Most
Hlavice	4	Doleček, Hlavice, Lesnovek, Vápno
Hodkovice nad Mohelkou	5	Hodkovice nad Mohelkou, Jílové, Radoňovice, Záskaří, Žďárek
Hrádek nad Nisou	9	Hrádek, Donín, Loučná, Dolní Sedlo, Dolní Suchá, Horní Sedlo, Oldřichov na Hranicích, Uhelná, Václavice
Chotyně	2	Chotyně, Grabštejn
Chrastava	8	Andělská Hora, Chrastava I, Chrastava II, Dolní Chrastava, Horní Chrastava, Dolní Vítkov, Víška, Vysoká
Janov nad Nisou	4	Janov nad Nisou, Hraničná, Loučná, Hrabětice
Janův Důl	1	Janův Důl
Jeřmanice	1	Jeřmanice
Kryštofovo Údolí	2	Kryštofovo Údolí, Novina
Křižany	2	Křižany, Žibřidice
Mníšek	2	Mníšek, Fojtka
Nová Ves	4	Růžek, Mlýnice, Nová Ves, Novoveská Víška,
Oldřichov v Hájích	2	Oldřichov v Hájích, Filipka
Proseč pod Ještědem	5	Proseč pod Ještědem, Domaslavice, Horka, Javorník, Padouchov
Pulečný	3	Klíčnov, Kopanina, Pulečný
Rádlo	2	Milíře, Rádlo
Rychnov u Jablonce nad Nisou	2	Pelíkovice, Rychnov u Jablonce nad Nisou
Rynoltice	5	Černá Louže, Jítrava, Nová Starost, Polesí, Rynoltice
Světlá pod Ještědem	8	Světlá pod Ještědem, Rozstání, Hodky, Dolení Paseky, Hoření Paseky, Vesec, Jiříčkov, Křižany

Šimonovice	3	Šimonovice, Minkovice, Rašovka, Bystrá
Všelibice	13	Benešovice, Březová, Budíkov, Chlístov, Lísky, Malčice, Nantiškov, Nesvačily, Podjestřábí, Přibyslavice, Roveň, Vrtky, Všelibice
Zdislava	1	Zdislava

Zdroj: webové stránky obcí

## 5.2 Fyzicko-geografická charakteristika

Území tvoří neuzavřený prsteneček ve tvaru písmene „C“ okolo Liberecko - Jablonecké aglomerace. Souměstí uvedených měst je z hospodářského hlediska v Libereckém kraji dominantní a výrazným způsobem ovlivňuje socioekonomické podmínky života v územní působnosti MAS. Na druhou stranu částečná geografická odloučenost území od Liberecké aglomerace je dána Ještědským hřebenem. Odloučenost je záporně vnímána ekonomicky slabšími subjekty. Relativní blízkost silných regionálních hospodářských center může být pro aktivity MAS šancí do budoucnosti.

Společným znakem území jsou významné přírodní hodnoty. Severní část území MAS leží na území CHKO Jizerské hory, západní část zasahuje do CHKO Lužické hory. V CHKO Jizerské hory leží i 2 přírodní rezervace – v katastru obce Bedřichov se nachází 2 přírodní rezervace Nová louka a Klikvová louka. Na území MAS se vyskytuje národní přírodní památka Čertova zeď nedaleko Českého Dubu.

Na území MAS se nachází i chráněná území. V Jizerských horách Jihozápadně od Liberce se nachází přírodní park Ještěd, který vyhlásil Liberecký kraj.

Na území MAS se rovněž nacházejí lokality NATURA 2000. Jsou to evropsky významné lokality Jizerskohorské bučiny, Luční potok, Západní jeskyně u Jitavy a Zdislava - kostel. Mezi ptačími oblastmi soustavy Natura 2000 patří Jizerské hory. Ve sledované oblasti rovněž existují významné krajinné prvky a památné stromy.

### Geomorfologie MAS Podještědí

Podle všeobecně uznávaného geomorfologického členění České republiky, můžeme uvést, že celé území Libereckého kraje náleží podobně jako téměř celé území Čech do provincie Česká vysočina. Do území zkoumaného kraje přitom v rámci provincie Česká vysočina zasahují tři dílčí celky, tzv. subprovincie, které se ještě dále rozdělují do menších jednotek, tzv. celků.

Geomorfologické členění MAS Podještědí (Libereckého kraje) v rámci provincie Česká vysočina - do území Libereckého kraje zasahují tyto subprovincie:

- Krkonošsko – jesenická subprovincie: v Libereckém kraji celkem sedm celků - Lužické hory, Ještědsko-kozákovský hřbet, Žitavská pánev, Frýdlantská pahorkatina, Jizerské hory, (Krkonoše, Krkonošské podhůří);
- Krušnohorská subprovincie: v Libereckém kraji celkem jeden celek – České středohoří;
- subprovincie Česká tabule: v Libereckém kraji celkem tři celky – Ralská pahorkatina, Jičínská pahorkatina, Jizerská tabule.

Území MAS Podještědí zahrnuje sever české kotliny, východní část Lužických hor a Jizerské hory. Výšková členitost oblasti odpovídá charakteristikám pahorkatiny. Nejvyšším bodem MAS Podještědí je 1 012 m vysoký vrchol Ještěd. Vody z území MAS odtékají z části do Severního moře (Ploučnice, Jizera) a z části do moře Baltského (Smědá, Nisa). Klima v severovýchodní části (Jizerské hory) spadá do lehce chladné oblasti. Západní a jihozápadní část (Hrádecko-Chrastavsko a Pojještědí) má podmínky mírně teplé oblasti.

### Geologický charakter území

Území MAS se vyznačuje velice bohatým zastoupením geologických jednotek. V části Jizerských hor jsou základem pohoří žuly, které se dostaly na povrch postupným obnažováním prvohorních žulových těles. Masiv Ještědu se vyznačuje bohatými přírodními hodnotami – lesní porosty a dřeviny rostoucí mimo les. Vrchol Ještědu tvoří křemencový suk nad hranicí lesa. Lužický hřbet má charakter ploché hornatiny. Je tvořen svrchnokřídovými pískovci, kterými během třetihor proniklo sopečné magma. V některých lokalitách lze spatřit zbytky původních bučin, převážně jsou lesy smrkové a borové monokultury. Severní část Žitavské pánve má charakter sníženiny mezi Jizerskou hornatinou a Ještědským vrcholem. Hrádecká pánev má charakter tektonické sníženiny mezi albrechtickým výběžkem Jizerské pahorkatiny a Ještědským a Lužickým hřbetem. Je tvořena granitoidy, zčásti i miocenními jezerními uloženinami.

Půdní poměry MAS jsou neobyčejně pestré, odrážejí různorodost horninového podloží, geomorfologie terénu a klimatických charakteristik. Určujícím faktorem je převaha podložních kyselých hornin. Zastoupení mají asociace hnědých půd, a to včetně zkulturněných zemědělských forem. V rámci celého kraje je za nejlepší zemědělskou půdu považována hnědozem, kterou můžeme na území MAS nalézt v okolí Hrádku nad Nisou. Luvizemě – charakteristické půdy méně členitých pahorkatin můžeme nalézt v Žitavské pánvi. Vůbec nejčastějším typem hnědé půdy je kambizem různých subtypů. Dalším typem půdy je podzol v různých subtypech, který se nachází převážně v horských polohách, členitých pahorkatinách (podzol kambizemní je hlavní půdní jednotkou Jizerských hor a vyšších poloh Ještědského hřbetu). Další typy půd jsou zastoupeny v různém výskytu.

### Hydrografie MAS Podještědí

Územím Libereckého kraje prochází hlavní evropské rozvodí, které od sebe odděluje úmoří Baltského a Severního moře. Rozvodí prochází po hřebenech Lužických hor, Ještědu, Jizerských hor a Krkonoš. Oblast je odvodňována řekou Lužická Nisa a jejími přítoky. Jejími nejvýznamnějšími přítoky v oblasti jsou zprava Bílá Nisa, Harcovský potok, Černá Nisa, na jejímž toku byla postavena vodní nádrž Bedřichov, Jeřice, která se do Nisy vlévá v Chrastavě a Oldřichovský potok. Toky odvádějí vody do Baltského moře. Do Severního moře odvádí své vody řeka Jizera a Ploučnice. Řeka Mohelka, která tvoří přítok Jizery, proudí k jihozápadu, protéká Rychnovem u Jablonce nad Nisou a Hodkovicemi nad Mohelkou. Nedaleko obce Janův Důl vyvěrá jeden z významných toků severních Čech, a to řeka Ploučnice. Území MAS není příliš bohaté na větší vodní plochy. Mezi ty významnější patří přehradní nádrže Fojtka a Bedřichov. Dále pak zatopená pískovna Kristýna v Hrádku nad Nisou, která slouží zejména k rekreačním účelům a několik menších rybníčků v okolí Václavic a Chrastavy.

### Klima MAS Podještědí

Liberecký kraj leží v klimaticky mírném pásu s typickým střídáním ročních období. Obecně lze klima označit jako mírné, suboceánicky laděné, což odpovídá poloze na okraji řetězce pohraničních hornatin a vrchovin, otevřených do rovinnějšího terénu Lužice. Podnebí oblasti je výrazně ovlivněno reliéfem, hřebený hor tvoří překážku proudění vlhkého a chladného vzduchu od Atlantského oceánu a jsou proto vystaveny vyšším srážkám (vůbec nejvyšší srážkové úhrny jsou pravidelně zaznamenávány v Jizerských horách). Zatímco horská území jsou vystavena poměrně vysokým srážkám a nízkým průměrným teplotám, níže položené partie mají klima méně drsné.

Tabulka 4: Klimatické oblasti v MAS Podještědí

Charakteristika	Chladné oblasti		Mírně teplé oblasti		
	CH6	CH7	MT2	MT4	MT7
počet letních dnů	10-30	10-30	20-30	20-30	30-40
počet dnů s průměrnou teplotou 10°C	120-140	120-140	140-160	140-160	140-160
počet mrazových dnů	140-160	140-160	110-130	110-130	110-130
počet ledových dnů	60-70	50-60	40-50	40-50	40-50
Průměrná teplota v lednu	-4 až -5	-3 až -4	-3 až -4	-2 až -3	-2 až -3
Průměrná teplota v červenci	14 až 15	15 až 16	16 až 17	16 až 17	16 až 17
průměrná teplota v dubnu	2 až 4	4 až 6	6 až 7	6 až 7	6 až 7
Průměrná teplota v říjnu	5 až 6	6 až 7	6 až 7	6 až 7	7 až 8
průměrná počet dnů se srážkami 1 mm	140-160	120-130	120-130	110-120	100-120
srážkový úhrn ve vegetačním období	600-700	500-600	450-500	350-450	400-450
srážkový úhrn v zimním období	400-500	350-400	250-300	250-300	250-300
počet dnů se sněhovou pokrývkou	120-140	100-120	80-100	60-80	60-80
počet dnů zamračených	150-160	150-160	150-160	150-160	120-150
počet dnů jasných	40-50	40-50	40-50	40-50	40-50

Zdroj: Quitt, 1975

Na území MAS se nachází 5 typů klimatických oblastí od mírně chladné po mírně teplé, jak jsou vymezeny podle Quitta (Quitt, 1975). Výskyt klimatických oblastí v MAS Podještědí je v následujícím rozdělení:

- CH6 – Jizerské hory
- CH7 – podhůří Jizerských hor, masiv Ještědu;
- MT2 – Lužické hory,
- MT4 – okolí měst Liberec, Jablonec nad Nisou, Český Dub;
- MT7 – pás od Chrastavy severním úpatím Lužických hor po Hejnice, úzký pás území při jižním úpatí masivu Ještědu až po masiv Kozákova (mimo vrchol);

Srážkově nejbohatším územím jsou Jizerské hory (zejména jejich východní část). Výška sněhové pokrývky je v porovnání s jinými oblastmi ČR vyšší, na horách často přesahuje 1m.

Díličí SWOT analýza

<b>Silné stránky</b>	<b>Slabé stránky</b>
<ul style="list-style-type: none"> <li>• Výhodná geografická poloha – poloha u hlavních tahů do Prahy, Liberce, Děčín</li> <li>• Blízkost přirozených center Liberce a Jablonce nad Nisou</li> </ul>	<ul style="list-style-type: none"> <li>• Rozdrobená sídelní struktura – množství malých obcí, rozptýlená zástavba</li> </ul>
<b>Příležitosti</b>	<b>Hrozby</b>
<ul style="list-style-type: none"> <li>• Prostředky z fondů EU na podporu rozvoje různých oblastí</li> </ul>	

### 5.3 Obyvatelstvo

Populačně největšími sídly jsou Hrádek nad Nisou a Chrástava, v obcích Český Dub a Hodkovice nad Mohelkou žije nad 2 500 obyvatel, v dalších 6 obcích žije okolo 1 000 obyvatel. Největší rozlohu má Hrádek nad Nisou, sestupně pak Křižany, Chrástava. Obcí s nejvíce sídly je Český Dub, Bílá a Všelibice.

#### Vývoj počtu obyvatel

Tabulka 5: Vývoj počtu obyvatel v obcích MAS Podještědí v letech 2001 – 2013

Obec	Vývoj počtu obyvatel MAS v jednotlivých letech											
	2001	2002	2003	2004	2005	2006	2007	2008	2009	2010	2011	2013
Bedřichov	250	253	271	263	267	285	295	298	323	311	322	330
Bílá	807	807	812	791	803	824	818	822	837	842	865	881
Bílý Kostel nad Nisou	773	789	811	847	848	868	878	888	894	916	920	916
Český Dub	2 803	2 750	2 698	2 773	2 778	2 816	2 861	2 847	2 843	2 833	2 797	2 799
Dlouhý Most	589	615	627	660	688	714	748	768	775	796	781	792
Hlavice	210	206	210	208	206	210	215	222	213	221	223	226
Hodkovice nad Mohelkou	2 608	2 644	2 659	2 676	2 727	2 782	2 826	2 854	2 845	2 844	2 779	2 790
Hrádek nad Nisou	7 237	7 284	7 327	7 363	7 358	7 439	7 517	7 574	7 642	7 649	7 633	7 642
Chotyně	846	854	853	861	878	881	893	900	904	917	930	955
Chrástava	5 978	6 084	6 051	5 976	6 038	6 082	6 071	6 097	6 123	6 130	6 243	6 239
Janov nad Nisou	1 163	1 168	1 186	1 154	1 186	1 224	1 274	1 273	1 278	1 305	1 367	1 367
Janův Důl	141	138	141	137	134	127	129	136	136	141	150	153
Jeřmanice	317	323	346	375	395	399	426	448	449	467	463	474
Kryštofovo Údolí	208	226	241	252	254	259	269	279	291	315	340	349
Křižany	657	667	657	683	706	698	721	762	776	790	824	824
Mníšek	1 100	1 119	1 133	1 152	1 168	1 190	1 252	1 283	1 324	1 357	1 402	1 451
Nová Ves	664	678	714	739	758	775	779	821	808	818	789	822
Oldřichov v Hájích	443	480	501	533	564	563	594	604	634	661	681	709



Proseč pod Ještědem	267	269	275	269	266	270	272	280	292	314	327	333
Pulečňý	262	268	274	279	286	300	328	329	346	345	348	377
Rádlo	561	570	581	578	611	639	656	668	700	706	740	749
Rychnov u Jablonce nad Nisou	2 035	2 100	2 122	2 257	2 302	2 366	2 448	2 566	2 612	2 656	2 651	2 683
Rynoltice	716	721	734	746	741	736	739	756	766	757	773	766
Světlá pod Ještědem	784	826	835	834	846	851	896	925	931	928	939	943
Šimonovice	378	391	417	446	512	563	624	669	713	779	883	949
Všelibice	516	514	522	524	526	526	524	525	532	533	536	534
Zdislava	247	249	257	268	261	273	311	295	306	322	293	293
<b>CELKEM MAS</b>	<b>32 560</b>	<b>32 993</b>	<b>33 255</b>	<b>33 644</b>	<b>34 107</b>	<b>34 660</b>	<b>35 364</b>	<b>35 889</b>	<b>36 293</b>	<b>36 653</b>	<b>36 999</b>	<b>37 346</b>

Zdroj: ČSÚ Liberec

Většina obcí MAS, stejně jako celá MAS, zaznamenala nárůst počtu obyvatel. Jako jediná obec MAS zaznamenal nepatrný úbytek obyvatelstva Český Dub. K nejvýraznějšímu nárůstu obyvatel došlo v obcích v blízkosti města Liberce a Jablonce nad Nisou, což je jednoznačným důkazem suburbanizačního trendu v zázemí těchto velkých měst. Na Liberecku se nejzřetelněji počet obyvatel navýšil v obci Šimonovice, a to o 60 %. Velký nárůst obyvatel (nad 20%) prodělaly obce Dlouhý Most, Jeřmanice, Křižany, Mníšek, Nová Ves. Na Jablonecku lze vysledovat více než 20% nárůst obyvatel v obcích Bedřichov, Pulečňý, Rádlo a Rychnov u Jablonce nad Nisou. Všechny tyto obce jsou v dlouhodobém pohledu migračně atraktivní, byť přirozenou měnou je jejich přírůstek nepatrný. Z hlediska územního rozložení, byl nárůst počtu obyvatel nejvyšší v obcích MAS, ležících v okrese Liberec, kdy většině z obcí vzrostl počet obyvatel o více než 10 %. Ve srovnání s Libereckým krajem i ČR lze populační vývoj hodnotit příznivěji, neboť v celém Libereckém kraji se počet obyvatel zvýšil asi o 2,4 %, v ČR asi o 2,3 %, v MAS Podještědí asi o 14 %.

### Pohyb obyvatelstva

Tabulka 6: Pohyb obyvatel v obcích MAS Podještědí od 1. 1. 2001 do 1. 1. 2012

Obec	Narození	Zemřelí	Přistě- hovalí	Vystě- hovalí	Přírůstek přirozený	Přírůstek migrační	Přírůstek celkový
Bílá	123	99	287	238	24	49	73
Bílý Kostel nad Nisou	118	85	397	274	33	123	156
Český Dub	276	623	1194	899	-347	295	-52
Dlouhý Most	97	71	434	213	26	221	247
Hlavice	13	40	89	64	-27	25	-2
Hodkovice nad Mohelkou	330	363	1029	764	-33	265	232
Hrádek nad Nisou	996	907	2150	1821	89	329	418
Chotyně	125	108	403	308	17	95	112
Chrastava	866	682	2022	2081	184	-59	125
Janův Důl	23	22	90	87	1	3	4
Jeřmanice	47	43	297	119	4	178	182
Kryštofovo Údolí	37	29	212	71	8	141	149
Křižany	77	82	415	254	-5	161	156
Mníšek	174	117	726	388	57	338	395

Nová Ves	107	81	422	227	26	195	221
Oldřichov v Hájích	80	71	408	156	9	252	261
Proseč pod Ještědem	34	38	140	75	-4	65	61
Rynoltice	82	105	327	254	-23	73	50
Světlá pod Ještědem	96	122	328	152	-26	176	150
Šimonovice	106	46	677	171	60	506	566
Všelibice	36	83	240	150	-47	90	43
Zdislava	44	44	169	105	0	64	64
Bedřichov	49	21	248	180	28	68	96
Janov nad Nisou	145	124	732	573	21	159	180
Pulečný	45	28	208	109	17	99	116
Rádlo	74	64	399	216	10	183	193
Rychnov u Jablonce nad Nisou	376	223	1350	788	153	562	715
<b>Celkem</b>	<b>4576</b>	<b>4321</b>	<b>15393</b>	<b>10737</b>	<b>255</b>	<b>4656</b>	<b>4911</b>

Pozn.: Celkový přírůstek nemusí vždy souhlasit s rozdílem počtu obyvatel mezi lety 2001 – 2012 (viz předchozí tabulka), protože v souvislosti se sčítáním v roce 2011 byly prováděny korekce počtu obyvatel.

Zdroj: ČSÚ Liberec, vlastní výpočty

Výše uvedená tabulka zobrazuje souhrn pohybu obyvatel přirozenou (narození, zemřelí) i migrační (přistěhovalí, vystěhovalí) měnou v jednotlivých obcích. Zcela zřejmých je několik faktů. Obrat migrací je ve srovnání s přirozeným pohybem (narození, zemřelí) více než dvojnásobný. S výjimkou Chrastavy zaznamenaly všechny obce nárůst počtu obyvatel migrací. Nárůst počtu obyvatel přirozenou měnou byl zaznamenán v 18 obcích z 27, z toho v 10 obcích se jednalo o více než 20 obyvatel (Bílá, Bílý Kostel n.N., Dlouhý Most, Hrádek nad Nisou, Chrastava, Mníšek, Nová Ves, Šimonovice, Bedřichov, Janov n.N., Rychnov u JN). Úbytek přirozenou měnou byl v relativním vyjádření nejvyšší v Českém Dubu a Hlavici (více než o 10 %), v absolutním vyjádření pak pouze v Českém Dubu a Hodkovicích nad Mohelkou, (ostatní velké obce – Chrastava, Hrádek nad Nisou, Rychnov u Jablonce nad Nisou zaznamenaly kladnou hodnotou přirozené měny). Nárůst migrací byl v relativní míře nejvyšší v Šimonovicích a Kryštofově Údolí (o 50 resp. 40 %).

#### Věková struktura obyvatelstva

Tabulka 7: Struktura obyvatel podle hlavních věkových skupin a vývoj mezi lety 1991 a 2011

Název obce	0-14 let		15 - 64 let		65 a více let		Změna 1991 - 2011 (%)		
	1991	2011	1991	2011	1991	2011	0 - 14 let	15 - 64 let	65 a více let
Bedřichov	25	17	64	70	12	9	25	53	32
Bílá	23	16	61	71	16	12	-30	18	-23
Bílý Kostel nad Nisou	19	16	69	68	13	12	1	18	12
Český Dub	19	12	65	66	15	21	-66	-1	24
Dlouhý Most	18	16	65	72	17	11	29	42	3
Hlavice	16	9	62	64	22	21	-140	-25	-33
Hodkovice nad Mohelkou	19	16	69	71	12	14	-5	9	19
Hrádek nad Nisou	20	16	68	68	12	14	-16	7	18

Chotyně	20	16	67	67	14	11	-5	12	-6
Chrastava	23	16	66	67	11	12	-29	12	20
Janov nad Nisou	18	17	66	70	16	15	18	29	21
Janův Důl	27	12	61	70	13	13	-117	17	0
Jeřmanice	18	18	66	73	16	9	32	40	-26
Kryštofovo Údolí	11	14	62	69	27	12	64	59	3
Křižany	22	15	66	67	12	14	-28	17	32
Mníšek	19	17	67	70	14	10	28	38	11
Nová Ves	19	16	68	72	13	11	17	33	14
Oldřichov v Hájích	17	16	64	70	19	14	34	43	12
Proseč pod Ještědem	15	16	60	70	24	17	25	32	-13
Pulečný	19	16	61	73	19	13	26	48	9
Rádlo	19	17	67	68	14	12	30	36	24
Rychnov u Jablonce nad Nisou	22	19	66	69	12	10	20	34	19
Rynoltice	21	12	65	69	14	15	-63	12	14
Světlá pod Ještědem	16	16	64	63	20	17	22	22	9
Šimonovice	21	23	66	72	13	8	66	67	38
Všelibice	19	13	62	70	19	15	-33	17	-17
Zdislava	20	19	65	61	15	15	18	16	26
<b>CELKEM MAS</b>	<b>20</b>	<b>16</b>	<b>66</b>	<b>68</b>	<b>14</b>	<b>13</b>	<b>-6</b>	<b>19</b>	<b>15</b>
<b>Liberecký kraj</b>	<b>21,6</b>	<b>14,94</b>	<b>66,43</b>	<b>69,67</b>	<b>11,97</b>	<b>15,02</b>	<b>-30,85</b>	<b>4,87</b>	<b>25,51</b>
<b>Česká republika</b>	<b>21,01</b>	<b>14,27</b>	<b>66,34</b>	<b>69,63</b>	<b>12,65</b>	<b>15,76</b>	<b>-32,09</b>	<b>4,96</b>	<b>54,58</b>

Pozn. Věková struktura se za léta 1991 a 2001 vztahuje k obyvatelům podle místa trvalého pobytu, za rok 2011 pak k obyvatelům podle obvyklého pobytu.

Zdroj: ČSÚ Liberec

Mezi jednotlivými obcemi existují značné rozdíly ve věkové struktuře obyvatel. Nejmladší věkovou strukturu měly v roce 2011 obce Šimonovice, Rychnov u Jablonce n.N. a Zdislava, kde se podíl nejmladšího obyvatelstva pohyboval okolo 20 %. Naopak nejvyšší podíl seniorů byl vykázan v obci Český Dub a Hlavice, kde je více než 20 % obyvatel ve věku 65 a více. Ve srovnání s Libereckým krajem i Českou republikou má MAS Podještědí zřetelně menší podíl seniorů a naopak vyšší podíl osob v dětském věku (0 - 14 let). V souladu s celostátním i krajským trendem se mezi lety 1991 a 2011 významně snížil podíl dětské složky v populaci, nicméně oproti krajskému a republikovému průměru je však tento pokles mírný. Zároveň je pravdou, že většina tohoto poklesu byla zaznamenána mezi lety 1991 a 2001. Naopak vzrostl podíl obyvatel v produktivním věku a zde hrají roli populačně největší obce – Chrastava a Český Dub, v nichž se podíl dětské složky za uplynulých 20 let snížil o 66 % resp. 29 % a podíl seniorů vzrostl o 24 % resp. 20 %.

Podíl dětské složky vzrostl v 15 obcích, podíl seniorů v 21 obcích, podíl obyvatel v produktivním věku v 26 obcích z 27. Lze tedy konstatovat, že vzhledem ke stárnutí populace se podíl dětské složky snižuje na úkor podílu obyvatel v produktivním věku a v budoucnu lze naopak očekávat významnější přesun obyvatel mezi produktivní a seniorskou složku populace. Proti obecnému trendu stárnutí

populace však v několika obcích došlo k „omlazení“ věkové struktury. Jedná se o Dlouhý Most, Jeřmanice, Kryštofovo Údolí, Mníšek, Nová Ves, Oldřichov v Hájích, Proseč pod Ještědem, Světlá pod Ještědem, Šimonovice a Zdislava na Liberecku, dále pak všechny obce MAS na Jablonecku, tj. Bedřichov, Janov nad Nisou, Pulečň, Rádlo, Rychnov u Jablonce n.N., V některých obcích ubývalo obyvatel přirozenou měrou, zlepšení věkové struktury je tedy způsobeno migrací mladších obyvatel do obcí ze zázemí větších měst – Liberce a Jablonce nad Nisou (většina obcí zaznamenala migrační přírůstek).

### Vzdělanostní struktura obyvatelstva

Tabulka 8: Struktura obyvatel v roce 2011 podle nejvyššího dokončeného stupně vzdělání (v %)

Název obce	z toho podle nejvyššího dokončeného stupně vzdělání (%)														
	základní vč. neukončeného			střední vč. vyučení (bez maturity)			úplné střední (s maturitou) a vyšší odborné (vč. nástavbového)			vysokoškolské			bez vzdělání		
	celkem	muži	ženy	celkem	muži	ženy	celkem	muži	ženy	celkem	muži	ženy	celkem	muži	ženy
Bedřichov	12,55	7,69	4,86	23,08	16,60	6,48	42,91	17,81	25,10	14,17	7,29	6,88	0,00	0,00	0,00
Bílá	18,72	6,52	12,20	38,44	23,40	15,04	29,22	13,76	15,46	9,22	4,54	4,68	0,57	0,14	0,43
Bílý Kostel nad Nisou	16,07	5,49	10,58	48,49	28,57	19,92	24,04	9,48	14,56	5,91	3,30	2,61	0,41	0,27	0,14
Český Dub	21,13	7,66	13,46	37,02	20,84	16,18	28,67	13,54	15,13	7,75	3,53	4,22	0,57	0,12	0,45
Dlouhý Most	20,15	8,24	11,91	34,20	19,85	14,35	31,30	14,50	16,79	8,85	3,82	5,04	0,61	0,15	0,46
Hlavice	21,24	6,74	14,51	36,27	19,69	16,58	29,02	11,92	17,10	9,33	5,18	4,15	0,52	0,52	0,00
Hodkovice nad Mohelkou	17,57	6,51	11,07	40,18	22,64	17,53	29,40	12,72	16,69	7,82	3,93	3,89	1,61	1,31	0,30
Hrádek nad Nisou	24,19	9,14	15,05	41,42	23,97	17,46	23,63	10,61	13,02	4,26	1,95	2,31	0,85	0,48	0,37
Chotyně	21,85	7,98	13,87	46,36	28,71	17,65	22,55	8,54	14,01	3,22	1,82	1,40	0,00	0,00	0,00
Chrastava	21,83	8,27	13,56	38,82	22,29	16,53	26,73	11,40	15,33	6,08	3,11	2,97	0,58	0,22	0,36
Janov nad Nisou	20,97	7,71	13,26	36,48	21,75	14,73	25,56	11,35	14,21	10,57	4,94	5,63	0,35	0,17	0,17
Janův Důl	18,11	4,72	13,39	39,37	23,62	15,75	28,35	10,24	18,11	9,45	4,72	4,72	0,00	0,00	0,00
Jeřmanice	16,98	8,63	8,36	32,08	19,41	12,67	34,50	14,56	19,95	12,94	8,09	4,85	0,54	0,00	0,54
Kryštofovo Údolí	16,41	8,20	8,20	35,55	21,88	13,67	30,86	15,63	15,23	13,67	7,03	6,64	0,39	0,39	0,00
Křižany	25,11	8,98	16,13	41,40	24,20	17,20	22,07	10,65	11,42	6,39	3,50	2,89	0,30	0,00	0,30
Mníšek	16,74	6,77	9,97	36,05	22,14	13,91	30,74	11,44	19,30	10,61	5,95	4,67	0,37	0,09	0,27
Nová Ves	23,66	10,69	12,98	42,75	23,97	18,78	19,39	8,70	10,69	5,34	2,44	2,90	3,82	2,29	1,53
Oldřichov v Hájích	19,93	8,80	11,13	39,68	23,88	15,80	25,13	10,59	14,54	9,34	4,31	5,03	0,54	0,18	0,36
Proseč pod Ještědem	14,74	5,61	9,12	37,54	23,16	14,39	35,79	17,54	18,25	8,42	4,56	3,86	0,00	0,00	0,00
Pulečň	19,67	8,00	11,67	37,67	22,67	15,00	29,00	15,00	14,00	10,33	5,00	5,33	0,67	0,33	0,33
Rádlo	14,21	6,51	7,71	36,64	22,09	14,55	31,85	12,84	19,01	11,82	6,51	5,31	0,17	0,17	0,00
Rychnov u Jablonce nad Nisou	15,81	6,35	9,46	36,77	21,92	14,85	32,62	13,37	19,25	9,74	4,97	4,78	0,67	0,29	0,38
Rynoltice	22,95	9,46	13,49	40,00	23,57	16,43	27,13	12,09	15,04	6,98	3,26	3,72	0,62	0,31	0,31
Světlá pod Ještědem	14,48	5,18	9,30	35,59	21,51	14,08	35,46	15,27	20,19	11,69	6,64	5,05	0,13	0,13	0,00
Šimonovice	14,97	5,84	9,13	28,29	17,66	10,63	34,58	14,82	19,76	18,11	9,88	8,23	0,60	0,15	0,45
Všelibice	23,36	8,08	15,28	38,65	24,02	14,63	28,38	13,76	14,63	7,21	3,93	3,28	0,22	0,00	0,22
Zdislava	23,79	8,37	15,42	37,89	22,03	15,86	25,55	10,57	14,98	7,05	3,52	3,52	0,44	0,00	0,44
<b>CELKEM MAS</b>	<b>20,42</b>	<b>7,81</b>	<b>12,60</b>	<b>38,81</b>	<b>22,73</b>	<b>16,08</b>	<b>27,61</b>	<b>12,05</b>	<b>15,56</b>	<b>7,53</b>	<b>3,80</b>	<b>3,73</b>	<b>0,71</b>	<b>0,37</b>	<b>0,34</b>
<b>Liberecký kraj</b>	<b>18,62</b>	<b>14,67</b>	<b>22,35</b>	<b>35,92</b>	<b>42,25</b>	<b>29,95</b>	<b>29,83</b>	<b>26,34</b>	<b>33,12</b>	<b>9,64</b>	<b>10,19</b>	<b>9,13</b>	<b>0,55</b>	<b>0,51</b>	<b>0,59</b>

Česká republika	17,56	13,32	21,57	32,99	39,19	27,14	31,18	27,62	34,55	12,46	13,29	11,67	0,47	0,45	0,49
-----------------	-------	-------	-------	-------	-------	-------	-------	-------	-------	-------	-------	-------	------	------	------

Zdroj: ČSÚ Liberec

Podobně jako u věkové struktury existují i ve vzdělanostní struktuře obyvatel značné rozdíly mezi jednotlivými obcemi. Nejvyšší podíl vysokoškolsky vzdělaného obyvatelstva byl v roce 2011 zaznamenán v malých obcích do 1000 obyvatel – Šimonovice a Bedřichov. V Bedřichově byl zároveň nejvyšší podíl obyvatelstva s úplným středním vzděláním. Naopak nejnižší podíl vysokoškoláků byl opět v malých obcích – Chotyně, Nová Ves, z měst i Hrádek nad Nisou. Nejvyšší podíl obyvatel se základním vzděláním pak byl v Křižanech, Hrádku nad Nisou, Všelibicích, Zdislavě a Nové Vsi na Liberecku.

Ve srovnání s Libereckým krajem žije v MAS Podještědí více obyvatel se základním vzděláním a středním vzděláním bez maturity a naopak méně obyvatel s vysokoškolským vzděláním. V souladu s celkovými trendy je evidentní růst podílu obyvatel s vysokoškolským vzděláním. Stejně tak se zvýšil podíl obyvatel se středním vzděláním s maturitou a poklesl podíl obyvatel se základním vzděláním.

Z krajských a celostátních průměrů se nijak nevymyká ani rozdíl mezi vzdělaností mužů a žen. Muži jsou silněji zastoupeni v kategorii vysokoškoláků a obyvatel se středním vzděláním bez maturity a ženy v kategoriích základního vzdělání a středního vzdělání s maturitou. Podíl obyvatel bez vzdělání zůstává nevýznamný, přesto je zajímavé, že se podíl těchto obyvatel v MAS i Libereckém kraji zvýšil asi na dvojnásobek. Pouze v Nové Vsi jejich podíl přesáhl 3 %, jedná se zde o 25 osob.

Samostatnou kapitolou, která by si zasloužila zvláštní studii a již nemohou data z ČSÚ postihnout, je srovnání požadavků na dosažení určitého stupně vzdělání dříve a nyní.

#### Dílčí SWOT analýza

Silné stránky	Slabé stránky
<ul style="list-style-type: none"> <li>• Růst počtu obyvatel</li> <li>• Mírnější pokles podílu dětské složky obyvatelstva oproti Libereckému kraji a ČR</li> <li>• Nárůst vysokoškolsky vzdělaných obyvatel a osob s maturitou na úkor obyvatel se základním vzděláním</li> </ul>	<ul style="list-style-type: none"> <li>• Stárnutí obyvatelstva</li> <li>• Horší vzdělanostní struktura obyvatelstva oproti Libereckému kraji a ČR</li> </ul>
Příležitosti	Hrozby
<ul style="list-style-type: none"> <li>• Přilákání nových obyvatel do obcí na území MAS</li> </ul>	<ul style="list-style-type: none"> <li>• Pokračující stárnutí obyvatelstva</li> </ul>

## 5.4 Technická infrastruktura

Tabulka 9: Vybavenost obcí základní technickou infrastrukturou

Název obce	kanalizace	vodovod	plynofikace
Bedřichov	ANO	ANO	NE
Bílá	ANO	ANO	NE
Bílý Kostel nad Nisou	NE	ANO	ANO
Český Dub	ANO	ANO	ANO
Dlouhý Most	NE	ANO	NE
Hlavice	NE	ANO	NE
Hodkovice nad Mohelkou	ANO	ANO	ANO
Hrádek nad Nisou	ANO	ANO	ANO
Chotyně	NE	ANO	ANO
Chrastava	NE	ANO	ANO
Janov nad Nisou	ANO	ANO	ANO
Janův Důl	NE	ANO	ANO
Jeřmanice	ANO	ANO	NE
Kryštofovo Údolí	ANO	ANO	NE
Křižany	NE	ANO	NE
Mníšek	ANO	ANO	ANO
Nová Ves	NE	ANO	NE
Oldřichov v Hájích	NE	ANO	NE
Proseč pod Ještědem	ANO	ANO	NE
Pulečný	ANO	ANO	ANO
Rádlo	NE	ANO	ANO
Rychnov u Jablonce nad Nisou	ANO	ANO	ANO
Rynoltice	NE	ANO	ANO
Světlá pod Ještědem	NE	ANO	NE
Šimonovice	ANO	ANO	ANO
Všelibice	ANO	ANO	NE
Zdislava	NE	ANO	NE

Zdroj: Dotazníky obcí MAS

Vybavenost obcí technickou infrastrukturou je do velké míry ovlivněna velikostí obce, protože malé obce mají omezené rozpočtové možnosti pro budování nákladných sítí technické infrastruktury. Rovněž pro dodavatele není výhodné budovat sítě do oblastí s malým počtem potenciálních zákazníků. To platí především pro kanalizace a plynovody.

Tabulka 10: Kanalizace a vodovody v obcích MAS Podještědí

Obec	Kanalizace	Vodovod
Bedřichov	Jednotná kanalizační síť napojeno 66 % trvale bydlících obyvatel. Kanalizace dešťová 70 %	Napojeno 66 % trvale bydlících obyvatel
Bílá	Jednotná kanalizace; Splašková ve vlastnictví zemědělského podniku; lapoly a biologický septik, Pouze kanalizace dešťová 5 %	Napojeno 80 % trvale bydlících obyvatel
Bílý Kostel nad Nisou	Splašková kanalizace zakončená ČOV; dešťová kanalizace	Napojeno 90 % bydlících obyvatel
Český Dub	Jednotná kanalizační síť, kanalizace dešťová. Budována splašková kanalizace	Napojeno téměř 98 % obyvatel. Minimální část má vlastní zdroj (studna). Vlastnictví vodovodů -

		SČVK, družstva (Starý Dub)
Dlouhý Most	Ne	Napojeno 70 % trvale bydlících obyvatel; 15 km
Hlavice	Jednotná kanalizační síť	Osada Končiny - vlastní vodovod (trakační vodojem), ostatní části napájeny z veř. Vodovodu
Hodkovice nad Mohelkou	Jednotná kanalizační síť, napojení pouze pro město Hodkovice, ostatní části zakončení ČOV; kanalizace dešťová. Ostatní části bez kanalizace, pro lokalitu Jílové je zpracován projekt na kořenovou ČOV.	Napojeno, vyjma části Radoňovice a Žďárek. Vodovod Záskaří vyžaduje rekonstrukci.
Hrádek nad Nisou	Jednotná kanalizační síť, části obce zakončení ČOV;	Napojeno. Vodovod není v majetku obce
Chotyně	Jednotná kanalizační síť	Napojeno 90 % trvale bydlících obyvatel
Chrastava	Jednotná kanalizační síť	Napojeno
Janov nad Nisou	Jednotná kanalizační síť napojeno 50 % trvale bydlících obyvatel. Zakončení ČOV (3x)	Napojeno 50 % trvale bydlících obyvatel
Janův Důl	Ne	Napojeno 100 % trvale bydlících obyvatel. Délka vodovodního potrubí 5,2 km
Jeřmanice	Jednotná kanalizační síť napojeno 70 % trvale bydlících obyvatel. Délka 6 km.	Napojeno 80 % trvale bydlících obyvatel. Délka vodovodního potrubí 6 km
Kryštofovo Údolí	Ne	Napojeno 30 % trvale bydlících obyvatel. Délka vodovodního potrubí 2,5 km
Křižany	Ne	Napojeno cca 30% obce, vodovodní síť 10 km
Mníšek	Splašková kanalizace zakončená ČOV; dešťová kanalizace	Napojeno.
Nová Ves	Částečná splašková kanalizace zakončená ČOV;	Napojeno.
Oldřichov v Hájích	Splašková kanalizace zakončená ČOV - délka 0,5 km	Napojeno. Délka vodovodního potrubí 3,1 km
Proseč pod Ještědem	Splašková kanalizace zakončená ČOV pro 10 RD a OÚ; dešťová kanalizace	Napojeno 90 % trvale bydlících obyvatel. Délka vodovodního potrubí 2 km
Pulečň	Jednotná kanalizační síť, části obce zakončení ČOV; kanalizace dešťová	Napojeno.
Rádlo	Ne, ČOV s připojením na Rychnov u JNC	Napojeno 90 % trvale bydlících obyvatel. Délka vodovodního potrubí 1 km
Rychnov u Jablonce nad Nisou	Jednotná kanalizační síť - napojeno 80% trvale bydlících obyvatel, délka 15 km, 1 kanalizace se zakončením ČOV; kanalizace dešťová 50%	Napojeno 80 % trvale bydlících obyvatel. Délka vodovodního potrubí 15 km
Rynoltice	Jednotná kanalizační síť - pouze obec Rynoltice	Napojeno
Světlá pod Ještědem	Ne	Napojeno 99 % trvale bydlících obyvatel. Délka vodovodního potrubí 12 km
Šimonovice	Jednotná kanalizační síť - pouze části obce	Napojena část obce
Všelibice	Splašková kanalizace zakončená ČOV - napojeno 30 % obyvatel; dešťová kanalizace 5%	Napojeno 90 % trvale bydlících obyvatel.
Zdislava	Ne	Napojeno. Délka vodovodního potrubí 5 km

*Zdroj: Dotazníkové šetření v obcích*

Odkanalizováno je pouze 14 obcí. U obcí, které jsou tvořeny více sídly, je kanalizace většinou vybudována jen v hlavním sídle obce, pouze u větších měst jsou řešeny i místní části, které navazují bezprostředně na hlavní sídlo. V lokalitách, které nejsou vybaveny kanalizací, odtékají odpadní vody po individuálním předčištění v septických přímo do podmoků nebo mají domy bezodtokové jímky, jež jsou vyváženy na nejbližší ČOV nebo na pole (či jiná místa přímo určená).

V lokalitách, jež nejsou vybaveny kanalizací, odtékají odpadní vody po individuálním předčištění v septicích přímo do podmoků nebo mají domy bezodtoké jímky, jež jsou vyváženy na nejbližší ČOV nebo na pole.

Vlastníkem vodohospodářské infrastruktury je společnost Severočeská vodárenská a.s., Teplice (SVS a.s.), provoz infrastruktury kanalizačních řádů zajišťuje servisní organizace Severočeské vodovody a kanalizace a.s. (SČVK). Kanalizační řády jsou vybudovány v obcích v okrese Liberec: Český Dub, Chotyně, Chrastava, Hodkovice nad Mohelkou, Hrádek nad Nisou, Všelibice. V okrese Jablonec jsou to obce Bedřichov a Rychnov u Jablonce nad Nisou.

Plynofikováno je celkem 14 obcí z 27, což lze považovat za průměrnou hodnotu. Plynofikovány jsou všechny větší obce, u menších obcí byla při plynofikaci využita poloha blízko vysokotlakých plynovodů. Situace s plynofikací je obdobná jako v případě kanalizace, tj. dostupnost sítě je vztažena k množství sídel v dané obci. Míra plynofikace je velmi různorodá. Podle údajů z některých obcí je zasítovanost některých lokalit téměř 100%, jinde i přes existenci plynovodu je jeho význam spíše okrajový.

Veřejné osvětlení je vybudováno ve všech obcích. Zasítovanost je většinou více než 80 %, pouze obec Bedřichov jen 70% a Dlouhý Most pouze 30% veřejně osvětlených míst. U obcí s více sídly je veřejné osvětlení vybudováno ve všech sídlech.

Z 27 obcí MAS jich chce vodovod dále budovat 11. Většinou jde o rozšíření stávajícího vodovodního řádu do dalších sídel nebo k nové zástavbě. Kanalizaci chce budovat 17 obcí (z toho rozšířit do dalších sídel v 9 obcích). Více respondentů však zmiňuje finanční náročnost takových akcí, která závisí na rozpočtových možnostech vlastníka SVS. O plynofikaci mají zájem 3 obce, přičemž 2 obce zamýšlejí rozšíření stávající sítě do dalších sídel. I v tomto případě je zmiňováno rozšíření spíše výhledově, neboť závisí na finančních možnostech.

Na území MAS se nachází zdroje CZT v Hodkovicích nad Mohelkou, kde dodává teplo společnost Teplo Hodkovice n.M. s.r.o. s roční výrobou tepla 22 tis. GJ/rok. Dále pak soustavy vytápění (na zemní plyn) ve městech Hrádek nad Nisou, Chrastava a Český Dub.

Hrádek nad Nisou je zásobován zdrojem tepla společnosti H-therma a.s. s délkou rozvodných sítí 2,5 km, instalovaným tepelným výkonem 13,7 MW a roční dodávkou tepla 55 tis. GJ/rok. Chrastava je zásobována teplem, jež dodává společnost VE, spol. s r.o. Ta je provozovatelem blokových kotlen pro sídliště Střelecký vrch, pro ulici Andělohorská a Spartak, zásobující teplem centrum města. Český Dub je zásobován teplem společností TES Český Dub s.r.o., která ve městě provozuje 2 kogenerace s celkovým výkonem 264 kW.

Signál mobilních sítí je na území všech obcí zajištěn alespoň od dvou operátorů (o2 a T-Mobile), byť je někdy slabý a není s ním pokryto celé území. Signál o2 pokrývá většinu území, nicméně nedosahuje např. v obci Kryštofovo údolí nebo ve Všelibice. Signálem T-Mobile je taktéž až na malé výjimky pokryto celé území, horší příjem signálu se nachází v obcích Janův Důl, Jeřmanice. Rovněž tak signál operátora Vodafone je dostupný na celém území MAS a jeho pokrytí je rovnoměrné.



Celkem 15 obcí má k dispozici obecní rozhlas, dále 8 obcí má vybudovaný kamerový systém (Bedřichov, Český Dub, Hrádek nad Nisou, Chotyně, Janov nad Nisou, Kryštofovo údolí a Oldřichov v Hájích).

#### *Dílčí SWOT analýza*

Silné stránky	Slabé stránky
<ul style="list-style-type: none"> <li>• Postupná realizace kanalizačních a vodovodních sítí</li> </ul>	<ul style="list-style-type: none"> <li>• Nízká míra odkanalizování obcí, existence lokalit s chybějícím vodovodem</li> <li>• Lokálně špatný nebo neexistující signál mobilních sítí v některých lokalitách</li> </ul>
Příležitosti	Hrozby
<ul style="list-style-type: none"> <li>• Plány obcí na rozvoj technické infrastruktury</li> <li>• Využití prostředků z fondů EU na rozvoj technické infrastruktury</li> </ul>	<ul style="list-style-type: none"> <li>• Zhoršování kvality sítí technické infrastruktury především z důvodu nedostatku finančních prostředků</li> </ul>

## 5.5 Doprava

### Silniční doprava

Hlavními komunikacemi, které procházejí územím, jsou rychlostní silnice R35 Liberec – Ohrázenice a na ní navazující dálnice R10 Turnov – Mladá Boleslav – Praha, dále pak silnice I/13 (E 442) Liberec – Chrastava – Rynoltice - Děčín, na níž navazuje silnice I/35 na Hrádek nad Nisou a pokračuje přes polské území do Žitavy. Důležitou spojnici je silnice I/13 ve směru Liberec – Mníšek -Frýdlant – Habartice, hraniční přechod CZ/PL pro osobní automobily. Z rychlostní silnice R35 je propojení silnicí I/65 na Rychnov u Jablonce n.N. a dále na Jablonec. Významné jsou i silnice II. třídy II/278 Hodkovice nad Mohelkou – Český Dub a II/592 Nová Ves – Chrastava – Křižany – Osečná. Dle očekávání je doprava nejintenzivnější na rychlostních komunikacích a hlavních tazích, představujících páteřní dopravní síť, spojující významné aglomerace. Tuto základní kostru doplňují silnice III.třídy, které propojují všechny obce a místní komunikace.

Stav hlavních silnic I. třídy je většinou velmi dobrý. Velkým problémem však nadále zůstává silnic nižších tříd – především III.třídy, kde je stav velkého množství z nich hodnocen jako havarijní. To platí pro celé území MAS. Přestože opravy na silniční síti probíhají každý rok, celkový stav silniční sítě nižších tříd se zhoršuje. Havarijní stav komunikací vede k omezením provozu. Při zimní údržbě se na silnice I. a II.třídy aplikuje chemické ošetření, silnice III.tříd se ošetřují zdrsňujícím posypem, případně jen pluhováním.

Vlastníky silnic I.třídy je stát (správu a údržbu zajišťuje Ředitelství silnic a dálnic), II. a III.třídy Liberecký kraj (správu a údržbu zajišťuje společnost Silnice LK, která vznikla delimitací Krajské správy

silnici Libereckého kraje (KSS LK), KSS LK se stala pouze inženýrsko – investiční organizací), místních komunikací většinou obce. Silnice se nejvyšší intenzitou provozu zobrazuje následující tabulka.

Tabulka 11: Intenzita provozu na významných komunikacích MAS Podještědí podle sčítání dopravy v roce 2010

silnice	úsek	počet vozidel
R35	Liberec – Hodkovice nad Mohelkou	23 172
I/13	Stráž nad Nisou – Mníšek – (Frýdlant)	6 302
I/13	Liberec – Chrastava – Rynoltice	13 566
I/35	Liberec – Bílý Kostel – Hrádek nad Nisou	9 530
I/65	R35 (exit 33) – Rychnov u Jablonce nad Nisou	8 006
II/278	Hodkovice nad Mohelkou – Český Dub	1 780
II/592	(Nová Ves) – Chrastava – Křižany	741
III/2904	Mníšek – Oldřichov v Hájích	2 549
III/29020	Liberec Rudolfov – Bedřichov – Janov nad Nisou	1 378
III/2711	Bílý Kostel nad Nisou – Chotyně – Hrádek n.N.- Donín	nejz.
III/2784	Liberec – Světlá p. Ještědem – Janův Důl	nejz.
III/2789	Šimonovice – Proseč pod Ještědem	nejz.
III/2876	I/65, křiž. Rádlo – Rádlo – Jeřmanice	nejz.
III/29029	Jablonec nad Nisou – Janov nad Nisou	2 189
R10	hranice Středočeského kraje – Turnov	16 956

Pozn.: Některé výsledky jsou vypočteny jako prostý aritmetický průměr více na sebe navazujících úseků na stejné silnici.

Zdroj: [www.rsd.cz](http://www.rsd.cz), vlastní výpočty

Tabulka 12: Dopravní vybavení v obcích MAS Podještědí

Název obce	místní komunikace (km)	chodníky (km)	parkoviště	cyklostezky
Bedřichov	22	0,6	3	ano
Bílá	50	nezjištěno	1	ne
Bílý Kostel nad Nisou	35	2	1	6 km
Český Dub	23	ano	1	1
Dlouhý Most	40	nezjištěno	2	1
Hlavice	10,4	nezjištěno	1	2,78
Hodkovice nad Mohelkou	18,635	ano	1	1
Hrádek nad Nisou	30	10	9	6,5 km
Chotyně	50	3	1	7 km
Chrastava	1	ano	ano	1
Janov nad Nisou	47	1	2	
Janův Důl		7		1
Jeřmanice	16	1	3	1
Kryštofovo Údolí	6	ne	3	6 km
Křižany		0,1	0	1
Mníšek	18	1,3	1	3
Nová Ves	ano	0,15		1

Oldřichov v Hájích	15	0,8	1	1
Proseč pod Ještědem		ne	1	1
Pulečný	?	0,75	1	
Rádlo	10	0,5	1	1
Rychnov u Jablonce nad Nisou	30	6	1	1
Rynoltice		ne		1
Světlá pod Ještědem	30	ne	1	2/7 km
Šimonovice		ano		1
Všelibice	20	ne	1	1
Zdislava	7	ne	1	5 km

\*údaje nejsou k dispozici, v současné době obec zpracovává pasportizaci místních komunikací (dokončeno 6/2014)

Zdroj: Dotazníkové šetření v obcích

Velmi rozdílná je délka místních komunikací na území jednotlivých obcí. Nejdelší síť mají rozlohou velké obce často sestávající z více sídel. Z dotazníkového šetření vyplývá, že nejdelší síť obecních komunikací má obec Bílá a Chotyně (obě 50 km), dále Janov nad Nisou (47 km), Dlouhý Most (40 km). Některé obce však délku obecních komunikací neuvedly nebo označily jako nedostupný údaj, případně je zpracováván pasport komunikací, který slouží jako podklad pro investiční záměry (opravy komunikací a související infrastruktury).

Nejdelší síť chodníků mají logicky města jako Hrádek nad Nisou, Chrastava, Český Dub a Rychnov u Jablonce nad Nisou. Z menších obcí mají nejdelší síť chodníků podél hlavních komunikací Janův Důl (6 km). U ostatních obcí dosahuje délka chodníků podél hlavních komunikací maximálně několika set metrů. Z 27 obcí 6 uvedlo, že nemá chodníky podél hlavních komunikací. Řada obcí stejně jako v případě údajů o místních komunikacích uvedla, že pro tento údaj nemají dostupná data.

Celkem 5 obcí uvedlo, že nemá na svém území parkoviště. Pochopitelně nejvíce parkovacích míst nalezneme v Hrádku nad Nisou a Chrastavě (na veřejných parkovištích vždy hodně přes 100 míst). Ve městech se často vyskytuje problém s parkováním v centru v nejexponovanějších denních dobách, tj. ve všední dny. Problematické je také parkování v lokalitách panelových sídlišť, kde z důvodu nedostatku parkovacích míst zaparkovaná auta často zužují místní komunikace, což znesnadňuje přístup záchranných složek a ohrožuje bezpečnost obyvatel sídliště. Postupné rozšiřování kapacity parkovacích ploch v sídlištních lokalitách je realizováno či plánováno v Českém Dubu, Chrastavě i Hrádku nad Nisou. V těchto městech již nestačí plochy uvnitř sídlišť a je třeba zvažovat možnosti přídatných parkovišť. Větší počet parkovacích míst rovněž souvisí s existencí významných turistických zajímavostí. Stávající parkovací kapacity však nejsou dimenzovány na zvyšující se podíl individuální automobilové dopravy a územní limity neumožňují další podstatné rozšiřování kapacit. Efektivní řešením jsou odstavná parkoviště ve větších centrech v blízkosti turistických středisek s vazbou na dobře fungující hromadnou dopravu.

### Železniční doprava

Územím MAS procházejí tratě 030 Liberec – Rádlo – Rychnov u Jablonce nad Nisou - Hodkovice nad Mohelkou - Stará Paka – Hradec Králové – Pardubice, 037 Liberec – Mníšek u Liberce – Oldřichov v Hájích – Frýdlant – Černousy, 086 Liberec – Kryštofovo Údolí – Zdislava - Rynoltice - Jablonné

v Podještědí – Česká Lípa, 089 Liberec – Chrastava – Bílý Kostel – Chotyně - Hrádek nad Nisou, které jsou tratěmi celostátními a je na nich provozována i dálková osobní doprava rychlíky.

Tratě 030 a 089 mají lepší parametry než trať 037 a 086 (větší poloměr oblouků, vyšší cestovní rychlost), přesto zůstávají ve srovnání se silniční dopravou málo konkurenceschopné. Cestovní časy na vozebních ramenech Liberec – Pardubice a Liberec – Ústí nad Labem zůstávají téměř stejné jako ve 30. letech 20. století.

Dopravu na všech tratích zajišťují České dráhy, a.s., trať 089 současně provozuje společnost Vogtlandbahn-GmbH. Vlastníkem tratí je stát, který je zastupován Správou železniční dopravní cesty, s.o.

Obecně se v Libereckém kraji nenachází žádné železniční tratě, které jsou součástí mezinárodní koridorové sítě. Do sítí tratí pro mezinárodní kombinovanou dopravu náleží úsek tratě Paceřice - Černousy st. hr. (na území), která je vhodná i pro přepravu kamionů po železnici. Mezinárodní přechod pro osobní přepravu do Německa je v Hrádku nad Nisou.

#### Dopravní obslužnost veřejnou dopravou

Tabulka 13: Přehled dopravní obslužnosti autobusy a vlaky v MAS Podještědí

Název obce	Počet spojů za provozní den						hlavní cíle	
	autobus			vlak			Autobus	vlak
	X	S	N	X	S	N		
Bedřichov	50	52	52				LB, JN (vč. MHD), TUR,	
Bílá	43	6	5				Český Dub, Hodkovice n.M., LB	
Bílý Kostel nad Nisou	48	6	10	47	33	33	LB, Hrádek n.N., Nový Bor, ČL	LB, Varnsdorf, Seifhennersdorf (DE), Rybníště, Drážďany (DE)
Český Dub	135	15	16				LB, TUR	
Dlouhý Most	38	9	8				LB, Hodkovice n.M., TUR	
Hlavice	21		4				Český Dub	
Hodkovice nad Mohelkou	125	32	41	22	23	21	LB, JN, TUR, Český Dub, MB	LB, TUR, Stará Paka, PU
Hrádek nad Nisou	54	5	10	52	38	38	LB, Chrastava Sieniawka (PL), Stráž p.R.,	LB, Varnsdorf, Seifhennersdorf (DE), Rybníště, Drážďany (DE)
Chotyně	45	4	8	47	33	33	LB, Chrastava, Hrádek n.N., Rynoltice, Sieniawka (PL),	LB, Hrádek n.N., Varnsdorf, Seifhennersdorf (DE), Rybníště, Drážďany (DE)
Chrastava	129	21	27	52	35	38	LB, Hrádek n.N., Frýdlant, Nový Bor, ÚL,	LB, Hrádek n.N., Varnsdorf, Seifhennersdorf (DE), Rybníště, Drážďany (DE)
Janov nad Nisou	74	65	65				JN (vč. MHD), Rychnov u JN,	
Janův Důl	35	16	14				Český Dub, LB, Stráž p.R,	

Jeřmanice	23	3	4	20	21	19	LB, Český Dub, TUR, Hodkovice, MB,	LB, Stará Paka, Semily,
Kryštofovo Údolí	10	4	4	20	19	16	LB (MHD)	LB, ČL, Děčín, ÚL,
Křižany	17	2	2	21	19	16	Český Dub, Stráž p.R., Hrádek n.N.,	LB, ČL, Děčín, ÚL,
Mníšek	74	10	12	74	59	59	LB, Chrastava, Frýdlant,	LB, Frýdlant, Černousy
Nová Ves	55	10	10				LB, Chrastava, Frýdlant,	
Oldřichov v Hájích	9		2	60	59	59	LB, Nové Město p.S,	LB, Frýdlant, Černousy
Proseč pod Ještědem	40	13	11				Český Dub, Hodkovice n.M., LB	
Pulečný	108	83	80				Bedřichov, JN, Hodkovice n.M., TUR, Rychnov	
Rádlo	44	6	6	19	20	18	JN (MHD), Rychnov	LB, Stará Paka, Semily,
Rychnov u Jablonce nad Nisou	128	89	92	38	39	37	JN (vč. MHD), Bedřichov, Praha	LB, Stará Paka, TUR, PU
Rynoltice	46	8	10	21	19	16	LB, Hrádek n.N., Jablonné v P., Nový Bor, ČL, ÚL	LB, ČL, Děčín, ÚL,
Světlá pod Ještědem	54	22	19				LB, Český Dub, Stráž p.R.	
Šimonovice	34	10	10				LB (MHD)	
Všelibice	29		4				Český Dub, Mnichovo Hradiště,	
Zdislava	6			21	19	16	Český Dub, Osečná	LB, ČL, Děčín, ÚL,

Vysvětlivky: X = pracovní den, S = sobota, N = neděle

ČL - Česká Lípa, DC - Děčín, JN - Jablonec nad Nisou, LB - Liberec, MB - Mladá Boleslav, PU - Pardubice, TUR - Turnov,

ÚL - Ústí nad Labem, MHD - Městská hromadná doprava

Zdroj: jízdní řády [www.idos.cz](http://www.idos.cz)

Dopravní obslužnost veřejnou dopravou je v obcích MAS Podještědí velmi rozdílná a odráží se v ní poloha jednotlivých obcí (na hlavních komunikacích, u větších měst), sídelní struktura (obec sestávající z více sídel vs. obec tvořená jedním sídlem) a rovněž spádovost za službami vyšší vybavenosti, jež obec nenabízí. Výraznou výhodou pro obce po stránce dopravního spojení je existence železnice.

Nejlepší dopravní spojení z obcí MAS Podještědí mají logicky největší sídla – Hrádek nad Nisou, Chrastava, Hodkovice nad Mohelkou, Rychnov u Jablonce nad Nisou. Z nich je rovněž zajišťována obsluha obcí v jejich zázemí. Velký význam pro dopravní obslužnost má Liberec a Jablonec nad Nisou. Dobré dopravní spojení mají i obce na železnici, s výjimkou oblasti jihozápadního svahu Ještědu, kde sice vlaková zastávka Křižany leží na území obce, ale od vlastního sídla je vzdálena 1,5 km. Podobně vlaková zastávka Rádlo je více než 2 km daleko od sídla. Důvodem je kopcovitost terénu.

Množství spojů jezdí i z obcí Janov nad Nisou a Bedřichov. To je ale dáno sídelní strukturou, protože tyto obce obsluhují různé autobusové linky. Tyto obce jsou významnými středisky horské turistiky, tudíž je dostatečná kapacita dopravní obslužnosti v této oblasti nezbytným požadavkem. Velmi dobrou dopravní obslužnost má obec Pulečný (blízkost Jablonce nad Nisou). Díky kombinaci

autobusových a vlakových spojení je velmi dobrá obslužnost v Mníšku (blízkost Liberce), Bílém Kostele, Chotyni nebo v Rynolticích.

U autobusových spojů je zřejmý zcela diametrální rozdíl v počtu spojů ve všední dny a o víkendech. V sobotu není zavedena autobusová doprava do 4 a v neděli do 1 obce. Občané, jež nemají možnost využívat individuální dopravu, tak jsou o víkendech v těchto obcích prakticky odříznuti od světa. Všechny uvedené obce náležejí do okresu Liberec, z toho jsou 3 obce v okolí Českého Dubu. Problém nastává rovněž ve všední dny večer. Poslední spoje přijíždějí do některých obcí již mezi 18. a 19. hodinou (Bílá), do Zdislavy již v 16 hodin, resp. do 19 hodin vlakem. V nejmenších a nejhůře obsluhovaných obcích je veřejná doprava redukována na několik párů spojů ve všední dny v ranních a odpoledních hodinách, které primárně zajišťují dojíždění dětí do škol. Spoje jsou většinou trasovány do nejbližšího velkého sídla, tedy především Liberce a Jablonce nad Nisou. Tato města zajišťují prostřednictvím městské hromadné dopravy dopravní propojení s obcemi Kryštofovo Údolí, Šimonovice, Rádlo, Bedřichov, Janov nad Nisou a Rychnov u Jablonce nad Nisou.

Výhodu mají obce ležící na hlavních silničních tazích (R 35 – Liberec – Turnov, silnice I/13 – Frýdlant – Stráž nad Nisou – Rynoltice – Ústí nad Labem, silnice I/35 Bílý Kostel – Hrádek nad Nisou, silnice I/65 Jablonec n.N. – Rychnov u Jablonce n.N. – exit 33). Jak již bylo řečeno výše, velkou výhodou je pro obce existence železničního spojení, které je zajišťováno většinou stejným počtem spojů ve všední dny i o víkendu.

Autobusovou dopravu zajišťuje z většiny společnost ČSAD Liberec, a.s., v obcích, patřících do okresu Liberec i společnost BusLine a.s., ČSAD Česká Lípa a.s. Dálkové spoje, vedené po hlavních tazích R35 a I/13 jsou rovněž zajišťovány dalšími společnostmi. Městskou hromadnou dopravu provozuje Dopravní podnik měst Liberec a Jablonce nad Nisou, a.s.

### Cyklistická doprava

Alternativou k výše popsaným druhům dopravy je cyklistická doprava, která nabízí značnou flexibilitu a částečně řeší i dopravní obsluhu v regionech. Pro smysluplné využití cyklistické dopravy je nutné zajistit pro návštěvníky kvalitní a turisticky zajímavé trasy. Cyklistická doprava však není jen o turistických cílech, ale má významný potenciál alternativní dopravy za prací, do zaměstnání či škol. Dopravní funkce cyklistiky umožňuje velmi efektivní propojení 2 a více lokalit (obce, města, centra apod.) s častou frekvencí užívání. Nezbytným předpokladem jsou oddělené cyklostezky, případně samostatné cyklopruhy podél komunikací, které odkloní cyklisty od automobilového provozu na dopravně zatížených komunikacích a zajistí bezpečnostní parametry cyklistické dopravy. Trasy s touto důležitou společenskou funkcí se v Libereckém kraji vyskytují velmi zřídka, často se jedná o krátké úseky, které nejsou logicky provázány. Bohužel i při návrhu nových silničních tahů, či rekonstrukci stávajících nejsou požadavky cyklodopravy řešeny. Obdobným problémům čelí cyklisté v městských aglomeracích (Liberec, Jablonec), které představují významná centra dojížděky v rámci MAS. Dopravní propojení sídelních útvarů nejsou z pohledu požadavků cyklodopravy komplexně řešeny. V menší míře jsou realizovány požadavky doplnění turistických tras.

Významné je i zajištění základních služeb pro cyklisty (servis, úschova, aj.). Co se týká služeb, jako jsou cykloservisy, půjčovna a úschovna kol, tak ty jsou poskytovány ve větších městech (Chrastava, Hrádek nad Nisou), nebo v turisticky atraktivních místech (Jizerské hory, Český ráj). Na sledovaném území

působí minimum firem poskytujících služby v této oblasti. Celý region MAS je protkán sítí cyklotras, které jednotlivé významné turistické zajímavosti propojují, nebo cyklotrasa vede v bezprostřední blízkosti. Přehled cyklotras v MAS udává následující tabulka. Většina cyklotras vede po silnicích III. třídy. Některé úseky jsou vedeny po nezpevněných cestách, někdy i v souběhu s turistickými trasami, kdy může hrozit kolize s pěšími.

Za zmínku stojí mezinárodní cyklostezka Odra – Nisa, úsek v Libereckém kraji vede od pramene Nisy přes Rádlo, Liberec, Chrastava a Hrádek nad Nisou. Cyklotrasa vede z cca 75 % po stávajících komunikacích (převážně III. třídy), některé části jsou oddělené nové komunikace. Aby trasa splňovala mezinárodní standardy, je nutné odstranit některé kritické úseky.

Tabulka 14: Přehled cyklotras v MAS Podještědí

Číslo	Trasa
14	Hrádek n.N. (CZ/PL) – Chrastava – Liberec – Český Dub – (Sychrov – Turnov – Pleskotský mlýn – Jičín – Libáň – Dětenice)
14 B	(Liberec – Minkovice) – Dlouhý Most – Jeřmanice – Hodkovice nad Mohelkou - (Sychrov)
21	(Hřensko – Vysoká Lípa – Jetřichovice – Česká Kamenice – H. Kamenice – Kytlice – Mařenice – Jablonné v P.) – Andělská Hora - Chrastava
22	Chrastava – Mníšek - Oldřichov v.H. – Jizerské hory – (Jizerka – Horní Polubný – Rokytnice n.J. – Jilemnice – H. Branná – Vrchlabí – Černý Důl – Svoboda nad Úpou – Adršpašské skály – Police n. Met – Hronov – Náchod – Olešnice v O.h. – Sedloň - Plasnice)
25	(Doksy – Kuřivody – Osečná) – Křižany – Hrádek n.N. (CZ/D)
3006	Liberec – Mníšek – Oldřichov v Hájích – (Hejnice – Nové Město pod Smrkem)
3008	Machnín – Andělská Hora (Chrastava)
3020	(Liberec) – Královka (Bedřichov) – (Josefův Důl – Jizerka – Marinské údolí – Harrachov)
3021	(Jablonec n.N.) – Janov nad Nisou - Kristiánov
3023	(Jablonec nad Nisou) – Bedřichov – Hřebínek
3024	Mníšek – (Albrechtice – Frýdlant)
3036	Šimonovice – (Vratislavice – Radčice)
3038	Jeřmanice – Rádlo – (Jablonec n.N. – Černá Studnice – Lučany – Karlov)
3039	(Višňová – Heřmanice) – Vítkov (Chrastava) – Hrádek nad Nisou – Loučná
3044	(Podhora – Chocnějovice – Sovínky – Nechálov – Sedlíščka – Sychrov) – Hodkovice n.M. – Záskalí – Dlouhý Most
3047	Rychnov u Jablonce nad Nisou – (Jílové – Žďárek – Sychrov – Svijany)
3049	Český Dub – Trávníček – (Vlastibořice – Pěnčín – Čtveřín – Daliměřice – Malý Rohozec)
3050	(Stohánek) – Kotel – Všelibice – Libíč – (Kobyly – Svijanský Újezd – Pěnčín)
3069	Kryštofovo Údolí – Buk Republiky – Bílý Kostel – Chotyně
3075	(Stráž n.N.) – Vysoká (Chrastava) – Horní Vítkov

Pozn.: v závorce je uvedena část trasy mimo území MAS Podještědí

Zdroj: Číselník cyklotras I. - III. tř. v ČR, Číselník cyklotras IV. tř. v ČR dostupný z [www.cykloserver.cz](http://www.cykloserver.cz), [www.mapy.cz](http://www.mapy.cz)

### Pěší trasy

Území MAS je protkáno poměrně hustou sítí turistických tras. Největší hustota je v místech s nejvíce turistickými atraktivitami, tedy Ještědský hřbet a Jizerské hory. Naopak nejnižší hustota pěších tras je v severní oblasti mezi obcemi Hrádek nad Nisou, Chrastava a Oldřichov v Hájích. Významnou trasou je

Hřebenovka, která je určena pro pěší, cyklisty i lyžaře. Severní i jižní větev trasy začínají shodně na česko-polském pěším přechodu na mostě přes Jizeru v Orle v Jizerských horách. Severní trasa dále pokračuje přes vrcholové partie Jizerských hor, přes Smědavu, Sněžné věžičky, Ptačí kupy a Poledník. Kolem Oldřichova v Hájích trasa pokračuje do Albrechtic u Frýdlantu, Václavic a Hrádku nad Nisou. Zde překračuje státní hranici a na německém území pokračuje zpět na českou hranici, kde končí v Ústeckém kraji.

Na území MAS vede i mezinárodní evropská dálková trasa E3, která na území MAS vede přes Lužické a Jizerské hory.

### Dopravní bezpečnost

Zásadní oblastí při řešení dopravy v obcích je dopravní bezpečnost. Jak vyplynulo z šetření v obcích, jedná se zejména o kvalitu silničních komunikací, šířkové parametry vozovek (zejména v malých satelitních obcích s enormním nárůstem počtu obyvatel s rozšířenou individuální bytovou výstavbou) a nedostatečné rozhledové poměry způsobené parkováním vozidel na okrajích komunikací (např. Jeřmanice, Šimonovice, Dlouhý Most). Na mnoha místech je tak výrazně ohrožena bezpečnost chodců a dalších účastníků silničního provozu, zejména cyklistů. Problematická je též dostupnost bezmotorovou dopravou do průmyslových zón či výrobních zón – chybí chodníky, bezpečné úseky pro překročení frekventované silnice, bezpečnostní prvky (např. Hrádek nad Nisou, Český Dub). S dopravní bezpečností souvisí úpravy rychlostí zejména na místních komunikacích a instalace bezpečnostních prvků v kritických úsecích (školy, hřiště, obytné zóny, apod.).

### *Dílčí SWOT analýza*

Silné stránky	Slabé stránky
<ul style="list-style-type: none"> <li>Hustota silniční sítě, existence železniční sítě</li> <li>Hustá síť tras pro cyklo a pěší dopravu</li> <li>Dopravní dostupnost – existence hlavních silničních tahů R 35, I/13 a I/35 a jejich dobrá kvalita</li> </ul>	<ul style="list-style-type: none"> <li>Špatná kvalita sítě krajských a místních komunikací</li> <li>Nedostatek parkovacích míst hlavně v nástupních místech u atraktivit cestovního ruchu</li> <li>Vedení většiny cyklotras po silnicích III. třídy</li> <li>Špatná dopravní obslužnost nejmenších obcí veřejnou dopravou</li> <li>Špatná úroveň dopravní bezpečnosti, nízká úroveň bezpečnosti chodců a cyklistů</li> </ul>
Příležitosti	Hrozby
<ul style="list-style-type: none"> <li>Integrace dopravní obsluhy bez ohledu na hranice krajů</li> <li>Rozvoj cyklistické dopravy</li> <li>Využití alternativních způsobů dopravy (mikrobusy, svoz na nákupy, terminály propojující různé druhy dopravy apod.)</li> <li>Podpora dopravní funkce cyklistiky</li> <li>Zlepšení systémů prevence a represe v oblasti bezpečnosti silničního provozu</li> </ul>	<ul style="list-style-type: none"> <li>Útlum veřejné dopravy hlavně do malých obcí</li> <li>Další nekontrolovaný růst individuální automobilové dopravy (IAD) a pohybu rekreatantů používajících IAD</li> <li>Další zhoršení kvality silniční sítě</li> <li>Rozbití dopravní obsluhy na železnici mezi tarifně vzájemně nespolupracující dopravce</li> </ul>



## 5.6 Vybavenost obcí a služby

Vybavenost obcí je velmi rozdílná a v některých obcích schází i nezákladnější služby.

Tabulka 15: Počty stravovacích zařízení v obcích MAS

Název obce	rychlé občerst.	restaurace bez kuch.	restaurace s kuch.	restaurace s ubyt.	cukrárna	čajovna	kavárna
Bedřichov	4						
Bílá			2				
Bílý Kostel nad Nisou	1		2				
Český Dub	1		4		2		
Dlouhý Most		2	1				
Hlavice			1				
Hodkovice nad Mohelkou		2	3	1	1		
Hrádek nad Nisou	2	5	25	5	3		2
Chotyně		1	2		1		
Chrastava	1	3	8	3			1
Janov nad Nisou	1	2	1	11			
Janův Důl				1			
Jeřmanice			1				
Kryštofovo Údolí			4	2			1
Křížany	3		1	1			
Mníšek			2		1		
Nová Ves		1	1				
Oldřichov v Hájích		1	3				
Proseč pod Ještědem	1	1	1				
Pulečný			1				
Rádlo	1		1	2			
Rychnov u Jablonce nad Nisou		4	2	1			
Rynoltice							
Světlá pod Ještědem	1	1	3	3			
Šimonovice							
Všelibice		2					
Zdislava		1					
<b>CELKEM MAS</b>	<b>16</b>	<b>26</b>	<b>69</b>	<b>30</b>	<b>8</b>	<b>0</b>	<b>4</b>

Zdroj: dotazníkové šetření

Nejčastějším typem stravovacího zařízení je hospoda/restaurace s kuchyní, která je v 21 obcích, dále hospoda/restaurace bez kuchyně v 13 obcích, restaurace jako součást ubytovacího zařízení v 8 obcích a rychlé občerstvení v 9 obcích. Cukrárna je přítomna jen v 5 obcích, kavárna ve 3 (Hrádek nad Nisou, Chrastava Kryštofovo Údolí), čajovna není provozována v žádné z obcí.

Tabulka 16: Počty ubytovacích zařízení v obcích MAS

Název obce	ubytování v soukr.	ubytovna	pension	hotel	kemp	tábořiště
------------	--------------------	----------	---------	-------	------	-----------

	počet	lůžek	počet	lůžek	počet	lůžek	počet	lůžek	počet	lůžek	místa	počet	lůžek
Bedřichov	24	320	-	-	41	880	2	90	-	-	-	-	-
Bílá	-	-	-	-	-	-	-	-	-	-	-	-	-
Bílý Kostel nad Nisou	-	-	-	-	3	30	-	-	-	-	-	-	-
Český Dub	10	50	-	-	1	6	1	60	-	-	-	-	-
Dlouhý Most	-	-	-	-	-	-	1	22	-	-	-	-	-
Hlavice	2	52	-	-	-	-	-	-	-	-	-	-	-
Hodkovice nad Mohelkou	1	15	1	40	1	24	1	30	-	-	-	-	-
Hrádek nad Nisou	8	50	1	20	5	35	1	50	1	100	-	-	-
Chotyně	-	-	-	-	1	20	-	-	-	-	-	-	-
Chrastava	9	68	3	20	1	8	2	85	-	-	-	-	-
Janov nad Nisou	11	52	13	312	39	998	6	288	-	-	-	-	-
Janův Důl	-	-	-	-	2	34	-	-	1	16	185	-	-
Jeřmanice	1	6	-	-	1	40	-	-	-	-	-	-	-
Kryštofovo Údolí	-	-	1	10	6	108	-	-	-	-	-	-	-
Křížany	5	61	-	-	1	8	-	-	-	-	-	-	-
Mníšek	-	-	-	-	-	-	-	-	-	-	-	-	-
Nová Ves	-	-	-	-	-	-	-	-	-	-	-	-	-
Oldřichov v Hájích	2	16	1	50	-	-	-	-	1	-	50	-	-
Proseč pod Ještědem	1	6	1	36	-	-	-	-	-	-	-	-	-
Pulečný	2	4	-	-	-	-	-	-	-	-	-	-	-
Rádlo	-	-	-	-	2	30	-	-	-	-	-	-	-
Rychnov u Jablonce nad Nisou	1	5	-	-	2	30	-	-	-	-	-	-	-
Rynoltice	-	-	-	-	2	65	-	-	1	48	-	-	-
Světlá pod Ještědem	-	-	1	20	5	30	1	20	-	-	-	-	-
Šimonovice	-	-	-	-	-	-	-	-	-	-	-	-	-
Všelibice	-	-	-	-	-	-	-	-	-	-	-	-	-
Zdislava	-	-	-	-	-	-	-	-	-	-	-	-	-
<b>CELKEM</b>	<b>78</b>	<b>709</b>	<b>22</b>	<b>508</b>	<b>115</b>	<b>2360</b>	<b>15</b>	<b>645</b>	<b>4</b>	<b>164</b>	<b>235</b>	<b>0</b>	<b>0</b>

Zdroj: dotazníkové šetření

Ubytovací zařízení se nachází v celkem 23 obcích MAS z 27. Nejčastější typ ubytování jsou penziony dle údajů z obcí, které jsou provozovány ve 17 obcích. Největší kapacity je dosahováno v Jizerských horách v obcích Janov nad Nisou (39 zařízení s celkem 998 lůžky) a Bedřichově (41 zařízení s celkem 880 lůžky), dále v Kryštofově Údolí (6 zařízení se 108 lůžky). Druhým nejčastěji zastoupeným typem je ubytování v soukromí ve 14 obcích. Nejčastěji opět v Bedřichově (24 zařízení s celkem 320 lůžky) a Janov nad Nisou (11 zařízení s celkem 52 lůžky), dále v Českém Dubu (10 zařízení se 50 lůžky) a v Chrastavě (9 zařízení se 68 lůžky). Dá se důvodně předpokládat, že ne všichni pronajímatelé plní poctivě svoji ohlašovací povinnost a skutečný počet ubytovacích zařízení bude proto vyšší (aspoň co do počtu lůžek). Ubytovna je v 8 obcích s největší kapacitou v Janově nad Nisou (13 ubytoven s celkem 312 lůžky).

Hotely se nacházejí jen v 8 obcích – Bedřichov, Český Dub, Dlouhý Most, Hodkovice nad Mohelkou, Chrastava, Hrádek nad Nisou, Janov nad Nisou a Světlá pod Ještědem. Největší lůžková kapacita je opět v Jizerských horách, a to v Janově nad Nisou (6 hotelů s 288 lůžky) a Bedřichově (2 hotely s 90 lůžky). Kemp se nachází v Hrádku nad Nisou, Janově Dole, Oldřichově v Hájích a Rynolticích. Tábořiště se na území MAS Podještědí žádná nevyskytují.

Celkem bylo dle údajů z obcí zjištěno v území MAS 4 386 lůžek a 235 míst pro stany a karavany. Největší ubytovací kapacita se nachází v Janově nad Nisou – 1 650 lůžek, tj. 37 % celkové lůžkové kapacity a v Bedřichově – 1290 lůžek, tj. 30 % lůžkové kapacity MAS. Dohromady představuje ubytovací kapacita v Bedřichově a Janově nad Nisou, tj. v Jizerských horách, téměř tři čtvrtiny z celkové ubytovací kapacity MAS! S velkým odstupem následuje Hrádek nad Nisou s 255 lůžky a Chrastava s 181 lůžky.

Tabulka 17: Vybavení obcí základními službami

Název obce	obchod (potr)	pojízdna prodejna	pošta	police	autoservis	pneuservis	kadeřnictví	mateřské centrum	DDM	knihovna
Bedřichov	2		1	1						
Bílá		1			1		1			1
Bílý Kostel nad Nisou	1									
Český Dub	4	1	1	1	2	2	3	1		1
Dlouhý Most	1		1		3	1				1
Hlavice		1			1					1
Hodkovice nad Mohelkou	5		1	1	2	1	4	1		1
Hrádek nad Nisou	6		1	1	3	2	10	1	1	1
Chotyně	1		1		1		1			1
Chrastava	6		1	2	2	1	7	1	1	1
Janov nad Nisou	2		1	1	1	1				1
Janův Důl										1
Jeřmanice	1				1					1
Kryštofovo Údolí								1		1
Křižany	3		1		2	2	1	1	1	2
Mníšek	1		1		1		1			
Nová Ves	1						1			1
Oldřichov v Hájích	2		1				1		1	1
Proseč pod Ještědem	1							1		1
Pulečný										1
Rádlo	1	1	1							1
Rychnov u Jablonce nad Nisou	3		1	1	3		1			1
Rynoltice	1									
Světlá pod Ještědem	1		1			1	2			2
Šimonovice										
Všelibice	1	1	1							1
Zdislava	1									1
<b>CELKEM MAS</b>	<b>45</b>	<b>5</b>	<b>15</b>	<b>8</b>	<b>23</b>	<b>10</b>	<b>33</b>	<b>7</b>	<b>4</b>	<b>24</b>

Zdroj: dotazníkové šetření

V 6 obcích neexistuje žádný obchod s potravinami, z toho do 2 – Bílá a Hlavice aspoň zajíždí pojízdna prodejna potravin. Obyvatelé 4 obcí v MAS – Janův Důl, Kryštofovo Údolí, Pulečný a Šimonovice tak musí i za základními nákupy dojíždět do okolních obcí či vzdálenějších měst.

Pobočka České pošty funguje v 15 obcích. Mateřské centrum existuje v Českém Dubu, Hodkovicích nad Mohelkou, Hrádku nad Nisou, Chrastavě, Kryštofovo Údolí, Křižanech a Proseči pod Ještědem.

Z dalších služeb lze jmenovat kadeřnictví ve 12 obcích. V Hrádku nad Nisou se nachází 10 kadeřnictví. Největší obcí bez kadeřnictví je Janov nad Nisou s více než 1300 obyvateli. Autoservis je ve 13 obcích, pneuservis v 7 obcích, často je pneuservis součástí autoservisu. Největší obcí bez těchto služeb je opět Janův Důl a Mníšek. Celkem 18 obcí v dotazníkovém šetření uvedlo, že se v jejich obci nachází nějaký řemeslník, nejčastěji truhlář, klempíř, autoopravář.

Tabulka 18: Počty řemeslných a zemědělských subjektů v obcích MAS

Název obce	švec, truhlář apod.	regionální řem. produkty	Zemědělský podnik	Soukromí zemědělci	výrobci potravin
Bedřichov					
Bílá	21	1	1	8	
Bílý Kostel nad Nisou	3		2		
Český Dub	7	1	2	10	
Dlouhý Most	2			3	
Hlavice	1			8	
Hodkovice nad Mohelkou	7	1		1	
Hrádek nad Nisou	15		3	3	
Chotyně				2	
Chrastava	12		1	2	2
Janov nad Nisou	4	1		2	
Janův Důl	1		1	4	
Jeřmanice			1	3	
Kryštofovo Údolí		2			
Křižany	2	1		1	
Mníšek	18			4	
Nová Ves	1			1	
Oldřichov v Hájích	5				1
Proseč pod Ještědem				6	
Pulečný	1		1	2	
Rádlo	3	2		2	
Rychnov u Jablonce nad Nisou	20		1	3	1
Rynoltice					
Světlá pod Ještědem	8			4	
Šimonovice					
Všelibice	2		1	3	
Zdislava		1		1	
<b>CELKEM MAS</b>	<b>133</b>	<b>10</b>	<b>12</b>	<b>75</b>	<b>4</b>

Zdroj: dotazníkové šetření

V 7 obcích působí výrobci regionálních produktů, ve dvou obcích je to řezbář. Celkem 9 obcí uvedlo, že na jejich území se nachází zemědělský podnik, 22 obcí uvedlo soukromé zemědělce. Pouze ve 3 obcích, tj. v Chrastavě, Oldřichově v Hájích a Rychnově u Jablonce n. N., působí výrobci potravin – např. výrobci regionálních produktů, pěstitelé zemědělských produktů a další.

### Dílčí SWOT analýza

<b>Silné stránky</b>	<b>Slabé stránky</b>
<ul style="list-style-type: none"> <li>Existence nabídky základních služeb ve většině obcí na území MAS</li> <li>Dostatečná kapacita ubytovacích zařízení v turisticky exponovaných místech</li> </ul>	<ul style="list-style-type: none"> <li>Absence ubytovacích a stravovacích kapacit mimo exponované turistické destinace</li> </ul>
<b>Příležitosti</b>	<b>Hrozby</b>
<ul style="list-style-type: none"> <li>Podpora rozvoje základních služeb ve všech obcích MAS</li> </ul>	<ul style="list-style-type: none"> <li></li> </ul>

## 5.7 Bydlení

### Domovní fond

Tabulka 19: Domovní fond v MAS Podještědí

	domy celkem podle druhu			Podíl (%)		neobydlené domy s byty		Důvod neobydlení			obydlené domy - druh domu		
	celkem	z toho		z toho		celkem	podíl z celk. počtu domů (%)	z toho			celkem	z toho	
		RD	BD	RD	BD			slouží k rekreaci	přestavba domu	nezpůsobí k bydlení		RD	BD
Bedřichov	119	104	4	87,39	3,36	41	34,45	20	3	1	77	70	2
Bílá	334	321	8	96,11	2,40	102	30,54	77	1	5	232	220	8
Bílý Kostel nad Nisou	257	239	13	93,00	5,06	23	8,95	9	2	3	234	218	12
Český Dub	751	654	72	87,08	9,59	173	23,04	136	5	12	578	486	70
Dlouhý Most	212	198	9	93,40	4,25	29	13,68	15	4	4	183	170	8
Hlavice	123	115	6	93,50	4,88	60	48,78	48	0	0	63	57	5
Hodkovice nad Mohelkou	590	498	76	84,41	12,88	75	12,71	18	8	3	515	427	74
Hrádek nad Nisou	1 535	1 326	168	86,38	10,94	122	7,95	33	8	20	1 413	1 216	160
Chotyně	217	179	27	82,49	12,44	24	11,06	10	3	3	191	157	26
Chrastava	1 128	928	172	82,27	15,25	69	6,12	24	6	5	1 059	863	171
Janov nad Nisou	414	363	25	87,68	6,04	84	20,29	45	1	1	328	284	25
Janův Důl	66	63	2	95,45	3,03	24	36,36	23	0	0	42	39	2
Jeřmanice	137	130	5	94,89	3,65	17	12,41	11	1	3	120	113	5
Kryštofovo Údolí	291	285	1	97,94	0,34	174	59,79	160	1	0	117	114	1
Křižany	265	250	7	94,34	2,64	64	24,15	45	4	0	201	186	7
Mníšek	383	355	20	92,69	5,22	40	10,44	21	6	1	343	317	19
Nová Ves	226	213	9	94,25	3,98	29	12,83	17	3	2	197	184	9
Oldřichov v Hájích	281	274	5	97,51	1,78	76	27,05	66	1	1	205	199	5
Proseč pod Ještědem	192	188	1	97,92	0,52	75	39,06	72	0	0	117	113	1

Pulečny	123	116	5	94,31	4,07	23	18,70	17	4	0	100	93	5
Rádlo	231	221	4	95,67	1,73	44	19,05	28	2	3	187	177	4
Rychnov u Jablonce nad Nisou	561	494	56	88,06	9,98	35	6,24	12	3	4	526	462	54
Rynoltice	281	268	9	95,37	3,20	85	30,25	72	4	3	196	183	9
Světlá pod Ještědem	450	441	2	98,00	0,44	170	37,78	161	2	0	279	271	2
Šimonovice	248	239	6	96,37	2,42	20	8,06	10	2	3	228	220	6
Všelibice	229	216	9	94,32	3,93	93	40,61	82	1	1	136	123	9
Zdislava	111	111	0	100,00	0,00	30	27,03	22	1	1	81	81	0
<b>Celkem MAS</b>	<b>8 278</b>	<b>7 521</b>	<b>553</b>	<b>90,86</b>	<b>6,68</b>	<b>1 695</b>	<b>20,48</b>	<b>1 236</b>	<b>68</b>	<b>59</b>	<b>6 577</b>	<b>5 869</b>	<b>539</b>
<b>Liberecký kraj</b>	<b>92 345</b>	<b>79 441</b>	<b>10 471</b>	<b>86,03</b>	<b>11,34</b>	<b>18 900</b>	<b>20,47</b>				<b>73 380</b>	<b>61 122</b>	<b>10 240</b>
<b>Česká republika</b>	<b>2 158</b>	<b>1 901</b>	<b>214</b>	<b>88,09</b>	<b>9,95</b>	<b>356 933</b>	<b>16,54</b>				<b>1 800 075</b>	<b>1 554 794</b>	<b>211 252</b>

Pozn.: Součet kategorií rodinné domy a bytové domy nemusí odpovídat údajům v kategorii celkem, zbytek připadá na kategorii ostatní domy.

Zdroj: ČSÚ Liberec

Venkovský charakter regionu je důvodem, proč podíl rodinných domů na celkovém domovním fondu převyšuje průměr za ČR (o 2 %) i za Liberecký kraj (o 4 %). Pouze v největších obcích – Chrastavě, Hodkovicích nad Mohelkou, Hrádku nad Nisou, ale i Chotyni kde existuje množství bytových domů (včetně současné výstavby), je podíl rodinných mírně nad 80 %. Naopak v obci Zdislava existují pouze rodinné domy. Vyšší než republikový průměr je podíl neobydlených domů na domovním fondu. V Kryštofově Údolí je to 60 %, v Hlavici a Proseči pod Ještědem je to od 50 resp. 40 % celého domovního fondu. Jako neobydlené jsou uváděny domy, v nichž v době sčítání lidu nikdo neuvedl obvyklý pobyt. Velká většina neobydlených domů, konkrétně 70 % je využívána k rekreaci, v některých obcích je to více než 90 %, např. v Proseči pod Ještědem, Janově Dole, Světlé pod Ještědem. Nejmenší je podíl neobydlených domů v Chrastavě, Rychnově u Jablonce nad Nisou, Hrádku nad Nisou a Šimonovicích.

Tabulka 20: Stáří a technická vybavenost domovního fondu v MAS Podještědí

	obydlené domy - období výstavby nebo rekonstrukce							obydlené domy - technická vybavenost			
	celkem	z toho						z toho			
		1919 a dříve	1920 - 1970	1971- 1980	1981- 1990	1991- 2000	2001 - 2011	přípoj na kanalizační síť	vodovod	plyn	ústřední topení
Bílá	232	43	59	41	32	23	28	-	215	6	176
Bílý Kostel nad Nisou	234	75	54	24	19	23	33	-	214	114	182
Český Dub	578	128	124	122	105	42	33	259	521	130	445
Dlouhý Most	183	49	32	16	12	23	47	-	169	6	142
Hlavice	63	13	29	12	5	2	2	-	58	1	35
Hodkovice nad Mohelkou	515	126	127	75	63	49	64	331	479	246	413

Hrádek nad Nisou	1 413	485	390	107	117	115	151	733	1 289	983	1 085
Chotyně	191	74	41	19	12	16	28	48	179	126	139
Chrastava	1 059	324	251	119	95	117	126	509	978	717	772
Janův Důl	42	10	8	7	7	-	9	-	40	2	29
Jeřmanice	120	25	22	17	3	13	36	-	105	4	77
Kryštofovo Údolí	117	49	17	11	5	15	12	-	87	6	67
Křižany	201	59	53	24	16	10	28	-	157	10	132
Mníšek	343	81	53	38	28	64	70	69	289	154	252
Nová Ves	197	69	36	20	13	15	38	23	177	8	129
Oldřichov v Hájích	205	93	29	15	20	14	30	-	163	20	131
Proseč pod Ještědem	117	17	45	20	10	9	13	10	109	3	84
Rynoltice	196	76	52	14	19	12	14	-	174	40	135
Světlá pod Ještědem	279	48	80	32	33	44	34	-	255	11	199
Šimonovice	228	22	25	8	18	32	114	39	210	121	184
Všelibice	136	25	36	12	26	18	13	23	121	5	85
Zdislava	81	26	22	5	12	4	10	-	62	3	53
Bedřichov	77	12	13	5	11	14	11	41	67	2	53
Janov nad Nisou	328	121	95	13	25	28	30	68	275	84	253
Pulečný	100	24	33	7	3	12	20	27	89	4	64
Rádlo	187	45	47	14	15	28	33	-	165	118	148
Rychnov u Jablonce nad Nisou	526	101	134	47	40	78	119	373	496	320	420
<b>Celkem MAS</b>	<b>7 948</b>	<b>2 220</b>	<b>1 907</b>	<b>844</b>	<b>764</b>	<b>820</b>	<b>1 146</b>	<b>2 553</b>	<b>7 143</b>	<b>3 244</b>	<b>5 884</b>
<b>Liberecký kraj</b>	<b>73 380</b>	<b>16 565</b>	<b>20 626</b>	<b>9 683</b>	<b>9 031</b>	<b>7 353</b>	<b>7 948</b>	<b>34 237</b>	<b>66 892</b>	<b>33 441</b>	<b>54 462</b>
<b>Česká republika</b>	<b>1 800 075</b>	<b>230 908</b>	<b>623 757</b>	<b>269 255</b>	<b>213 648</b>	<b>196 874</b>	<b>219 379</b>	<b>1 099 983</b>	<b>1 656 010</b>	<b>1 088 475</b>	<b>1 450 328</b>

Zdroj: ČSÚ Liberec

Stáří domovního fondu je srovnatelné s celorepublikovým průměrem. Pouze v případě domů, postavených před rokem 1919 je průměr téměř o polovinu vyšší, avšak ve srovnání s Libereckým krajem je hodnota obdobná. V obcích Hrádek nad Nisou, Janov nad Nisou a Rynolticích pochází přes 60 % domovního fondu z doby před rokem 1970, ve všech jmenovaných obcích byla třetina domovního fondu dokonce postavena před rokem 1920. Nejmladší domovní fond nalezneme v obcích Šimonovice, Dlouhý Most (obě v zázemí Liberce), Mníšek a Rychnov u Jablonce nad Nisou, kde více než 30 % domů bylo postaveno po roce 1990.

Technická vybavenost domovního fondu je nejlepší v některých obcích v okolí Liberce a Jablonce nad Nisou. Obec Rychnov u Jablonce nad Nisou má nejvyšší podíl domů připojených na kanalizaci a ústřední topení (70 resp. 80 %). Hodkovice nad Mohelkou jsou v plynofikaci (50 %) a odkanalizování (64 %) na 2. místě. Největší část domovního fondu je plynofikována v Chotyni (66 %). Ve všech obcích je na vodovod připojeno aspoň 80 % domů. Podíl domů připojených na kanalizaci, plyn a ústřední

topení je srovnatelný s průměrem za Liberecký kraj, ale nižší než průměr za ČR. Plynofikováno je v MAS celkem 14 obcí, v některých dalších obcích jsou některé domy zásobovány z plynových zásobníků. Důležité je poznamenat, že počty domů připojených na vodovod a kanalizaci nemusí souhlasit s obcemi, jež jsou vybaveny vodovodem a kanalizací v kapitole Technická infrastruktura. Jako připojené byly totiž v rámci sčítání lidu, domů a bytů deklarovány i domy připojené vodovodní přípojkou na domovní studnu nebo kanalizační přípojkou na domovní čistírnu odpadních vod.

## Bytový fond

Tabulka 21: Charakteristiky bytového fondu v MAS Podještědí

	obydlené byty - druh domu			Podíl (%)		obydlené byty - energie k vytápění				
	celkem	z toho		z toho		z toho				
		RD	BD	RD	BD	z kotelny mimo dům	uhlí, koks, uhelné brikety	plyn	elektřina	dřevo
Bílá	303	258	39	85,15	12,87	5	148	2	29	85
Bílý Kostel nad Nisou	312	255	52	81,73	16,67	1	49	137	29	66
Český Dub	1 047	590	438	56,35	41,83	174	291	154	138	177
Dlouhý Most	240	202	33	84,17	13,75	3	85	2	72	36
Hlavice	80	60	19	75,00	23,75	-	40	-	6	26
Hodkovice nad Mohelkou	1 132	495	580	43,73	51,24	445	150	262	90	66
Hrádek nad Nisou	2 835	1 479	1 318	52,17	46,49	687	194	1 284	189	180
Chotyně	314	194	112	61,78	35,67	2	35	189	29	35
Chrastava	2 302	1 106	1 168	48,05	50,74	625	131	983	157	143
Janův Důl	57	44	12	77,19	21,05	2	22	-	6	20
Jeřmanice	146	124	19	84,93	13,01	2	39	-	50	34
Kryštofovo Údolí	121	117	2	96,69	1,65	2	14	-	33	43
Křižany	264	204	48	77,27	18,18	4	96	1	21	104
Mníšek	458	368	83	80,35	18,12	3	52	186	83	68
Nová Ves	271	212	55	78,23	20,30	1	107	9	36	78
Oldřichov v Hájích	229	212	16	92,58	6,99	-	52	11	46	87
Proseč pod Ještědem	132	125	4	94,70	3,03	1	58	1	21	35
Rynoltice	269	210	55	78,07	20,45	11	102	45	25	53
Světlá pod Ještědem	334	304	13	91,02	3,89	4	125	6	63	79
Šimonovice	274	238	34	86,86	12,41	1	28	143	49	20
Všelibice	101	60	26	59,41	25,74	1	37	-	36	23
Zdislava	87	87	0	100,00	0,00	-	32	-	8	24
Bedřichov	83	74	4	89,16	4,82	1	10	1	30	18
Janov nad Nisou	451	333	98	73,84	21,73	-	128	100	97	60
Pulečný	127	102	23	80,31	18,11	1	34	2	37	37
Rádlo	239	212	20	88,70	8,37	-	23	123	29	32



Rychnov u Jablonce nad Nisou	955	529	389	55,39	40,73	76	65	501	108	82
<b>Celkem MAS</b>	<b>13 163</b>	<b>8 194</b>	<b>4 660</b>	<b>62,25</b>	<b>35,40</b>	<b>2 052</b>	<b>2 147</b>	<b>4 142</b>	<b>1 517</b>	<b>1 711</b>
<b>Liberecký kraj</b>	<b>171 328</b>	<b>73 080</b>	<b>95 032</b>	<b>42,66</b>	<b>55,47</b>	<b>52 949</b>	<b>20 896</b>	<b>48 801</b>	<b>14 920</b>	<b>13 507</b>
<b>Česká republika</b>	<b>4 104 635</b>	<b>1 795 065</b>	<b>2 257 978</b>	<b>43,73</b>	<b>55,01</b>	<b>1 365 060</b>	<b>336 076</b>	<b>1 419 633</b>	<b>255 019</b>	<b>285 386</b>

Zdroj: ČSÚ Liberec

Významné zastoupení malých obcí se i ve struktuře bytového fondu projevuje vysokým podílem bytů v rodinných domech. Nejvyšší podíl bytů v bytových domech je dle předpokladu v největších obcích – Hodkovicích nad Mohelkou, Chrastavě, Hrádku nad Nisou, Českém Dubu a Rychnově u Jablonce n. N. Naopak Zdislava je obcí, kde jsou pouze byty v rodinných domech. Významný podíl bytů v bytových domech (přes 20 %), ale nalezneme i v několika populačně malých obcích – Chotyni, Všelibicích, Hlavici nebo v obci Janův Důl.

Nejvýznamnějším zdrojem vytápění v MAS je plyn, podíl 35 % odpovídá průměru za ČR a překonává průměr za Liberecký kraj (28,5 %). Největší podíl domácností vytápí plynem v Chotyni a Rychnově u Jablonce n.N., dále v obcích Rádlo a Šimonovice (65 - 60 %). Významná je pozice plynu i v největších obcích Hrádku nad Nisou a Chrastavě. Druhým nejvýznamnějším zdrojem vytápění nadále zůstává uhlí, jakožto ekologicky nejméně vhodný prostředek, s 18 % podílem, který významně překračuje průměrné hodnoty za Českou republiku (8,2 %) i Liberecký kraj (13,2 %). V Bílé, Hlavici, Proseči pod Ještědem a Zdislavě je uhlím vytápěna více než polovina bytů. Celkově je uhlí nejvýznamnějším zdrojem vytápění v 13 obcích z celkových 27, plyn pouze v 8 obcích. Vytápění z kotelny mimo dům má významnou pozici jen v obcích s významnými sídlištními celky – nejvíce v Hodkovicích nad Mohelkou, kde vytápí téměř polovinu bytů a také v Chrastavě. Dřevo a elektřina jsou doplňkovými zdroji vytápění s celkovým podílem okolo 14 %. Nejvíce je využíváno vytápění dřevem v Kryštofově Údolí, Křižanech a Oldřichově v Hájích.

Tabulka 22: Právní důvod užívání bytu a průměrná plocha bytu na osobu v obcích MAS Podještědí

	obydlené byty - právní důvod užívání						Průměrná plocha bytu na osobu		
	z toho						celkem	z toho	
	ve vlastním domě	v osobním vlastnictví	jiné bezplatné užívání bytu	nájemní	družstevní	jiný důvod užívání bytu		rodinné domy	bytové domy
Bílá	210	6	25	32	-	7	37,4	36,7	45,3
Bílý Kostel nad Nisou	217	6	28	34	1	3	34,2	35,8	26,8
Český Dub	476	109	68	176	126	22	33	35,5	29
Dlouhý Most	179	7	13	22	-	3	34,9	36,1	28,6
Hlavice	48	7	7	10	-	3	34,4	35,2	32,5
Hodkovice nad Mohelkou	418	214	45	273	57	14	32,9	36,9	29,2
Hrádek nad Nisou	1 192	518	125	705	19	54	31,1	33,6	28,2
Chotyně	155	28	19	79	8	1	31,8	34,5	27,7
Chrastava	880	299	99	657	147	44	30,1	32,1	28,2
Janův Důl	38	-	5	10	-	-	39,4	41,8	26,5

Jeřmanice	108	-	6	20	-	2	36,6	38,8	25,4
Kryštofovo Údolí	87	-	6	7	-	-	43,8	43,9	-
Křižany	160	7	11	42	4	2	36,7	40,8	22,5
Mníšek	284	29	19	65	-	8	35,2	36,8	27,5
Nová Ves	164	7	14	50	1	4	34	36	25
Oldřichov v Hájích	173	-	13	19	-	2	36,8	37,8	24,3
Proseč pod Ještědem	96	-	15	7	-	2	38,7	39,3	8,7
Rynoltice	156	11	20	44	3	4	34	36,4	25,4
Světlá pod Ještědem	242	10	28	23	-	8	39	39,6	46,9
Šimonovice	213	-	7	31	2	4	38,9	41,3	22
Všelibice	109	-	18	48	2	1	37,3	40,7	27,7
Zdislava	54	-	4	8	-	2	34,2	34,2	-
Bedřichov	58	-	4	7	-	1	41,8	41,8	44
Janov nad Nisou	258	36	27	65	-	7	35,4	37,5	28,3
Pulečný	87	12	9	12	-	1	33,3	34,1	30
Rádlo	171	7	20	14	-	3	36,8	37,1	35,8
Rychnov u Jablonce nad Nisou	444	159	29	162	86	16	32,5	34,9	29,8
<b>Celkem MAS</b>	<b>6 677</b>	<b>1 472</b>	<b>684</b>	<b>2 622</b>	<b>456</b>	<b>218</b>	<b>34,6</b>	<b>36,0</b>	<b>25,9</b>
<b>Liberecký kraj</b>	<b>58 670</b>	<b>31 235</b>	<b>6 286</b>	<b>41 712</b>	<b>17 433</b>	<b>2 030</b>	<b>32,7</b>	<b>36,5</b>	<b>29,9</b>
<b>Česká republika</b>	<b>1 470 174</b>	<b>824 076</b>	<b>140 348</b>	<b>920 405</b>	<b>385 601</b>	<b>44 655</b>	<b>32,5</b>	<b>36,1</b>	<b>29,6</b>

Zdroj: ČSÚ Liberec

Vysoký podíl rodinných domů je určujícím faktorem pro vysoký podíl bytů ve vlastním domě, který dosahuje v celé MAS 55 %, což je výrazně více než v Libereckém kraji i ČR (34 resp. 36 %). V 5 obcích – Kryštofovo Údolí, Oldřichov v Hájích, Bedřichov, Šimonovice a Janův Důl dosahuje více než 80 %, v dalších 12 obcích více než 70 %. Nájemní bydlení má největší význam ve Všelibicích, kde tvoří podíl nájemních bytů téměř 50 %, dále pak v Chrastavě, Chotyni, Hrádku nad Nisou, Hodkovicích nad Mohelkou, kde tvoří více než čtvrtinu bytového fondu. Významné množství bytů bylo převedeno do osobního vlastnictví především v Hodkovicích nad Mohelkou a Hrádku nad Nisou (téměř 20 % bytového fondu) a v Rychnově u Jablonce nad Nisou (16 %). Oproti republikovému a krajskému průměru je evidováno v MAS poloviční počet bytů v osobním vlastnictví. Družstevní vlastnictví hraje významnější roli jen v Českém Dubu a Rychnově u Jablonce nad Nisou.

Průměrná plocha bytu na osobu je do velké míry odrazem struktury bytového fondu. Vzhledem k nižší obytné ploše bytů v bytových domech, má tento ukazatel logicky nejnižší Chrastava, Hrádek nad Nisou a Chotyně. Naopak největší je obytná plocha na osobu v Kryštofovo Údolí.

## Bytová výstavba

Tabulka 23: Bytová výstavba v obcích MAS Podještědí v letech 2001 - 2011

Obec	počet nově postavených bytů											počet bytů v roce 2001		podíl nově postavených bytů na stavu z roku 2001
	2002	2003	2004	2005	2006	2007	2008	2009	2010	2011	Celkem	trvale obydlených	celkem	
Bílá	5	6	2	1	5	2	-	-	7	2	30	294	406	7,39
Bílý Kostel nad Nisou	3	1	5	-	2	3	1	2	6	8	31	272	309	10,03
Český Dub	2	5	5	2	2	1	1	3	4	2	27	288	319	8,46
Dlouhý Most	2	5	7	7	2	7	7	3	3	5	48	2 122	2309	2,08
Hlavice	-	-	-	-	-	-	-	-	1	-	1	1 043	1249	0,08
Hodkovice nad Mohelkou	51	4	3	51	6	4	10	3	6	3	141	194	238	59,24
Hrádek nad Nisou	33	-	6	10	5	-	50	34	17	7	162	93	144	112,50
Chotyně	-	5	1	1	-	-	2	4	4	-	17	988	1127	1,51
Chrastava	32	57	10	12	12	9	7	7	9	12	167	2 670	2928	5,70
Janův Důl	1	-	1	-	1	-	-	-	-	1	4	50	75	5,33
Jeřmanice	2	4	2	4	3	6	2	4	8	2	37	105	127	29,13
Kryštofovo Údolí	2	1	-	1	-	-	-	-	2	1	7	84	290	2,41
Křižany	1	-	-	1	2	2	-	3	2	4	15	226	290	5,17
Mníšek	2	6	5	7	3	5	7	12	8	5	60	356	395	15,19
Nová Ves	5	1	2	5	2	3	2	3	5	1	29	212	251	11,55
Oldřichov v Hájích	1	-	3	1	1	1	3	1	7	5	23	167	274	8,39
Proseč pod Ještědem	-	3	-	-	1	-	3	3	4	1	15	112	202	7,43
Rynoltice	1	-	-	-	-	-	1	1	20	-	23	263	348	6,61
Světlá pod Ještědem	6	1	2	2	3	3	3	1	2	3	26	307	489	5,32
Šimonovice	3	4	10	19	14	21	8	12	23	25	139	123	156	89,10
Všelibice	2	1	1	1	-	-	1	4	3	1	14	187	277	5,05
Zdislava	1	2	-	-	-	-	-	3	1	-	7	79	106	6,60
Bedřichov	1	4	1	3	4	1	31	12	3	2	62	73	91	68,13
Janov nad Nisou	-	2	20	2	5	4	4	3	4	8	52	423	510	10,20
Pulečný	2	1	-	6	-	1	-	2	7	1	20	103	132	15,15
Rádlo	1	4	3	6	1	4	4	8	5	3	39	194	252	15,48
Rychnov u Jablonce nad Nisou	35	87	6	12	13	41	15	14	6	13	242	726	846	28,61
<b>CELKEM</b>	<b>194</b>	<b>204</b>	<b>95</b>	<b>154</b>	<b>87</b>	<b>118</b>	<b>162</b>	<b>142</b>	<b>167</b>	<b>115</b>	<b>1 438</b>	<b>11 754</b>	<b>14 140</b>	<b>10,17</b>

Zdroj: ČSÚ Liberec

Nejvíce bytů bylo v letech 2001 – 2011 postaveno v Rychnově u Jablonce nad Nisou, Chrastavě a Hrádku nad Nisou. Porovnáváme-li však počet postavených bytů s původním početním stavem bytů, pak nejintenzivnější byla bytová výstavba v Hrádku nad Nisou a Šimonovicích. Naopak v obci Hlavice byl v rozmezí 10 let vystavěn 1 byt, v Janově Dole 4 byty. Nová bytová výstavba souvisí především s dostupností pozemků pro výstavbu, jak po stránce právní, finanční, tak i dostupnosti sítí. Mezi

jednotlivými i sousedícími obcemi existují v intenzitě bytové výstavby značné rozdíly, obecně se dá říci, že nejintenzivnější je bytová výstavba v zázemí Liberce a Jablonce nad Nisou, naopak nejméně bytů se stavělo na Českodubsku.

#### *Dílčí SWOT analýza*

Silné stránky	Slabé stránky
<ul style="list-style-type: none"> <li>• Vysoký podíl neobydlených domů v některých obcích využívaných k rekreaci</li> <li>• Intenzivní bytová výstavba v zázemí Liberce a Jablonce nad Nisou</li> </ul>	<ul style="list-style-type: none"> <li>• Nadále vysoký podíl domů vytápěných uhlím v malých obcích</li> <li>• Málo dostavěných bytů v okrajových částech území MAS</li> </ul>
Příležitosti	Hrozby
<ul style="list-style-type: none"> <li>• Investice obcí do ploch pro bydlení</li> </ul>	<ul style="list-style-type: none"> <li>• Chátrání domovního fondu</li> </ul>

## 5.8 Životní prostředí

### Ochrana přírody

Jako už bylo zmíněno v kapitole 6.2, na území MAS Podještědí jsou významné přírodní hodnoty. Určující je hlavně existence CHKO Jizerské hory a CHKO Lužické hory, které se rozkládají na území 5 obcí, resp. 3 obcí. Z toho 3 obce leží celé na území CHKO Jizerské hory (Bedřichov, Janov nad Nisou, Oldřichov v Hájích). V rámci oblasti nalezneme i maloplošná chráněná území.

Existence velkoplošných a maloplošných území, památkově chráněné stromy a stromořadí, evropsky významných lokalit NATURA 2000 obcí na území jsou popsány v níže uvedených tabulkách.

Tabulka 24: Velkoplošná chráněná území na území MAS Podještědí – Jizerské Hory

Název Obce	Velkoplošná chráněná území					
	CHKO					
	Jizerské hory					
	35000 ha					
	existence 0/1	celé území 0/1	zónace			
I. existence 0/1			II. existence 0/1	III. existence 0/1	IV. existence 0/1	
Bedřichov	1	1	1	1	1	1
Bílá	0	0	0	0	0	0
Bílý Kostel nad Nisou	0	0	0	0	0	0
Český Dub	0	0	0	0	0	0
Dlouhý Most	0	0	0	0	0	0
Hlavice	0	0	0	0	0	0
Hodkovice nad Mohelkou	0	0	0	0	0	0
Hrádek nad Nisou	0	0	0	0	0	0
Chotyně	0	0	0	0	0	0
Chrastava	0	0	0	0	0	0
Janov nad Nisou	1	1	0	1	1	1
Janův Důl	0	0	0	0	0	0
Jeřmanice	0	0	0	0	0	0
Kryštofovo Údolí	0	0	0	0	0	0
Křižany	0	0	0	0	0	0
Mníšek	1	1	0	1	1	1
Nová Ves	1	0	0	0	1	0
Oldřichov v Hájích	1	1	1	1	1	1
Proseč pod Ještědem	0	0	0	0	0	0
Pulečný	0	0	0	0	0	0
Rádlo	0	0	0	0	0	0
Rychnov u Jablonce nad Nisou	0	0	0	0	0	0
Rynoltice	0	0	0	0	0	0
Světlá pod Ještědem	0	0	0	0	0	0
Šimonovice	0	0	0	0	0	0
Všelibice	0	0	0	0	0	0
Zdislava	0	0	0	0	0	0

Zdroj: <http://drusop.nature.cz/ost/chrobjekty/zchru/index.php?frame>, <http://mapy.nature.cz/>

Tabulka 25: Velkoplošná chráněná území na území MAS Podještědí – Lužické hory (vybrané oblasti)

Název Obce	Velkoplošná chráněná území					
	CHKO					
	Lužické hory					
	27 000 ha					

	existence 0/1	celé území 0/1	zonace			
			I.	II.	III.	IV.
			existence 0/1	existence 0/1	existence 0/1	existence 0/1
Bedřichov	0	0	0	0	0	0
Bílá	0	0	0	0	0	0
Bílý Kostel nad Nisou	1	0	0	0	0	1
Český Dub	0	0	0	0	0	0
Dlouhý Most	0	0	0	0	0	0
Hlavice	0	0	0	0	0	0
Hodkovice nad Mohelkou	0	0	0	0	0	0
Hrádek nad Nisou	1	0	0	0	0	0
Chotyně	0	0	0	0	0	0
Chrastava	0	0	0	0	0	0
Janov nad Nisou	0	0	0	0	0	0
Janův Důl	0	0	0	0	0	0
Jeřmanice	0	0	0	0	0	0
Kryštofovo Údolí	0	0	0	0	0	0
Křižany	0	0	0	0	0	0
Mníšek	0	0	0	0	0	0
Nová Ves	0	0	0	0	0	0
Oldřichov v Hájích	0	0	0	0	0	0
Proseč pod Ještědem	0	0	0	0	0	0
Pulečný	0	0	0	0	0	0
Rádlo	0	0	0	0	0	0
Rychnov u Jablonce nad Nisou	0	0	0	0	0	0
Rynoltice	1	0	0	0	0	0
Světlá pod Ještědem	0	0	0	0	0	0
Šimonovice	0	0	0	0	0	0
Všelibice	0	0	0	0	0	0
Zdislava	0	0	0	0	0	0

Zdroj: <http://drusop.nature.cz/ost/chrobjekty/zchru/index.php?frame>, <http://mapy.nature.cz/>

Tabulka 26: Seznam chráněných oblastí na území MAS Podještědí

Název	Kategorie	Rozloha (ha)	Rozloha OP (ha)	Datum vyhlášení	IUCN	Obec MAS Podještědí, na jejímž území se nachází
Bílé kameny	PP	'0.661'	'2.3758'	4.7.1955	III - přírodní památka	Rynoltice
Čertova zeď	NPP	'20'		10.11.1948	III - přírodní památka	Český Dub
Dlouhá hora	PR	'13.451'	'11.1573'	20.3.1973	IV - řízená rezervace	Bílý Kostel, Chrastava
Fojtecký mokřad	PP	'1.535'	'3.8648'	12.1.2003	IV - řízená rezervace	Mníšek
Hamrštejn	PR	'27.6656'	'12.0349'	20.3.1973	IV - řízená rezervace	Kryštofovo Údolí

Jizerské hory	CHKO	'35000'		8.12.1967	V - chráněná krajina	Mníšek, Oldřichov v Hájích, Nová Ves, Bedřichov, Janov nad Nisou
Jizerskohorské bučiny	NPR	'950.9252'	'1750.4101'	16.8.1999	Ib - přísná rezervace - ochrana původní přírody	Oldřichov v Hájích
Lužické hory	CHKO	'27000'		19.3.1976	V - chráněná krajina	Bílý Kostel, Hrádek n.N., Rynoltice
Pod Dračí skálou	PP	'0.8'		1.9.1967	IV - řízená rezervace	Mníšek
Terasy Ještědu	PP	'120.96'	'26.0438'	1.8.1995	III - přírodní památka	Kryštofovo Údolí, Světlá pod Ještědem
Velký Vápenný	PR	'24.5'	'16.5792'	20.3.1973	IV - řízená rezervace	Rynoltice, Bílý Kostel nad Nisou
Černá hora	PR	'70.73'		21.6.1960	IV - řízená rezervace	Bedřichov
Klikvová louka	PR	'13.2263'		10.7.1992	IV - řízená rezervace	Bedřichov
Nová louka	PR	'32.3521'		21.6.1960	IV - řízená rezervace	Bedřichov
Rádlo	PP	'3.2367'	'4.5543'	13.10.1989	III - přírodní památka	Rádlo
Stříbrník	PP	'0,77'		15.12.1997	III - přírodní památka	Křížany
Tichá říčka	PP	'3.9697'	'7.2664'	1.2.2008	III - přírodní památka	Janov nad Nisou

Vysvětlivky: PP – přírodní památka, PR – přírodní rezervace, NPR – národní přírodní rezervace, NPP – národní přírodní památka, CHKO – chráněná krajinná oblast

Zdroj: <http://drusop.nature.cz/ost/chrobjekty/zchru/index.php?frame>

Tabulka 27: Seznam památkově chráněných stromů na území MAS Podještědí

Typ objektu	Název	Obec	Ochranné pásmo - Typ	Poznámka
Jednotlivý strom	Dub u Bílého Kostela	Bílý Kostel nad Nisou	ze zákona	JJZ od obce, v alluviu Křížového potoka
Jednotlivý strom	Lípa ve Všelibicích	Všelibice	ze zákona	V severovýchodní části obce u rodinného domku
Jednotlivý strom	Lípa v Modlibohově	Český Dub	ze zákona	V centru obce, u křižovatky hlavních komunikací
Jednotlivý strom	Lípa Karolíny Světlé	Světlá pod Ještědem	ze zákona	V centru obce u kostela sv. Mikuláše
Jednotlivý strom	Lípa v Doleních Pasekách	Světlá pod Ještědem	ze zákona	V obci na zahradě rodinného domu čp. 12, který byl letním sídlem spisovatelky Karolíny Světlé od r. 1867 do r. 1887
Jednotlivý strom	Lípa v Kryštofově Údolí	Kryštofovo Údolí	vyhlášené	V obci poblíž čp. 158
Jednotlivý strom	Borovice u Žibřidic	Křížany	vyhlášené	Výrazný soliter v louce u silnice vedoucí do obce Zdislava, dvojkmen
Jednotlivý strom	Buk lesní	Proseč pod Ještědem	vyhlášené	V Ještědském pohoří u vytěženého vápencového lomu, přes jehož stěnu přepadá vodopád
Jednotlivý strom	Lípa v Trávníčku	Bílá	vyhlášené	V obci, na rozcestí; dvojkmen
Jednotlivý strom	Dub Františka Josefa I	Bílý Kostel nad Nisou	vyhlášené	V obci Bílý Kostel, poblíž lávky přes Nisu u fotbalového hřiště

Jednotlivý strom	Chrastavský liliovník	Chrastava	vyhlášené	V obci na travnatém prostranství před hřbitovem
Skupina stromů	Památné stromy U Klingerů	Šimonovice	vyhlášené	Na okraji obce u silnice ze Šimonovic na Rašovku
Skupina stromů	Lípy u kostela sv. Jakuba v Letařovicích	Bílá	vyhlášené	V blízkosti kostela a objektů areálu kostela, krajinářsky významná lokalita; obv. kmenů od 160 do 390 cm
Skupina stromů	Lípy na návsi - Hradčany	Bílá	vyhlášené	V obci na návsi, obvod kmenů 470 cm, 490 cm
Jednotlivý strom	Lípa srdčitá	Bílý Kostel nad Nisou	vyhlášené	Na kraji svahu nad potokem v soukromé zahradě
Jednotlivý strom	Lípa srdčitá	Chrastava	vyhlášené	Asi 4 m od místní komunikace u pomníčku se sochou a křížem
Jednotlivý strom	Dub letní	Chrastava	vyhlášené	V obci v blízkosti školy
Skupina stromů	Lípa malolistá a lípa velkolistá	Proseč pod Ještědem	vyhlášené	U rozvalin bývalé hospodářské usedlosti v osadě Padouchov, obvod kmenů 450 cm
Jednotlivý strom	Karolinka	Proseč pod Ještědem	vyhlášené	
Jednotlivý strom	Klen u Kotků	Šimonovice	vyhlášené	V blízkosti stavení Rašovka č. 9, bývalé rychty a hospody U gavora z roku 1590
Jednotlivý strom	Klen v Hraničné	Janov nad Nisou	vyhlášené	V Janově nad Nisou na pastvině nedaleko rekreačního objektu
Jednotlivý strom	Lípa v Hraničné	Janov nad Nisou	vyhlášené	V Janově nad Nisou, na zahradě u roubenky
Jednotlivý strom	Dub v Pulečném	Pulečný	vyhlášené	V obci nad bývalou školou
Jednotlivý strom	Buk na Rádle	Rádlo	vyhlášené	V obci u hlavní silnice, v zahradě u rod. domku
Jednotlivý strom	Dub v Ještědské ulici	Rychnov u Jablonce n. N.	vyhlášené	V Ještědské ulici
Jednotlivý strom	Jitavský kaštan	Rynoltice	vyhlášené	

Zdroj: <http://drusop.nature.cz/ost/chrobjekty/pstromy/index.php?frame>

### Krajina, rozvojové krajinnotvorné prvky

Kromě velkoplošných a maloplošných chráněných území a památných stromů existuje na území MAS řada lokálně významných krajinných prvků s významným budoucím potenciálem. Jedná se zejména o polní, lesní a úvozové cesty, zpevněné účelové komunikace, které slouží či sloužily pro dopravu zemědělské (lesnické) techniky. Tyto cesty jsou aktuálně většinou neudržované a neprůchodné. Jejich údržba by výrazně přispěla k rozvoji prostupnosti krajiny z hlediska hospodaření v krajině a též z hlediska dopravní propustnosti bezmotorovou dopravou. Zájem o využití a revitalizaci těchto krajinných prvků z uvedených důvodů vyplývá z komunitního projednávání s územními aktéry (starosty obcí, NNO).

### Odpadové hospodářství



Na území MAS se nachází skládka odpadů na katastru obce Chotyně s celkovou kapacitou 380 000 m<sup>3</sup>, jejímž provozovatelem je GESTA a.s. Rynoltice. Plán odpadového hospodářství LK uvádí jako předpokládané datum ukončení skládkování rok 2017. Skládka není určena k ukládání nebezpečných odpadů (tento typ skládky se v Libereckém kraji nenachází). Další skládka odpadů s kapacitou 300 000 m<sup>3</sup> se nacházela v Českém Dubu (skládka uzavřena). Provozovatelem byla společnost ASANO spol. s r.o. a v Plánu byla označena s termínem skončení v roce 2008.

Nejvýznamnější skládka pro MAS a celý Liberecký kraj se nachází v katastru obce Košťálov s kapacitou 2,8 mil. m<sup>3</sup>, do níž se sváží komunální odpad z velké části Libereckého kraje. Skládka je provozována společností Marius Pedersen a.s.

Na území MAS se nenachází žádná spalovna odpadů. Nejbližší spalovna komunálních odpadů se nachází v Liberci a disponuje kapacitou 96 000 tun odpadu za rok. Provozovatelem je společnost Termizo a.s. V Liberci existuje rovněž spalovna nebezpečných odpadů v areálu krajské nemocnice a v Jablonci nad Nisou v areálu průmyslové zóny v Rýnovicích.

Kompostárna se v MAS Podještědí nachází pouze jedna. Od roku 2006 je v Chotyni firmou GESTA a.s. provozována kompostárna s kapacitou 2000 tun za rok.

Zemědělská bioplynová stanice Křížany je provozována firmou TECHNOINVEST a.s. od roku 2010, instalovaný elektrický výkon 536 kW, instalovaný tepelný výkon 500 kW. Zpracovávají se fermentované zbytky ze skladovací jímky, hovězí hnůj, kukuřičná a travní siláž. Navazuje na sousední zemědělský areál Agrokomplet 2000.

V MAS existují další zařízení na likvidaci odpadů. Jedná se o sběrné dvory, které fungují ve 4 obcích - Hodkovice nad Mohelkou, Hrádek nad Nisou, Český Dub a Chrastava. Sběr a zpracování autovraků zajišťují provozovatelé v Chrastavě, Hodkovicích nad Mohelkou a Rynolticích. Z dotazníkového šetření vyplývá, že svoz ve všech obcích probíhá standardně buď na skládku, nebo do spalovny. Rovněž probíhá ve všech obcích sběr nebezpečných odpadů, případně je v obci k tomuto účelu zřízen sběrný dvůr. Rozvinutý je rovněž sběr tříděného odpadu. Papír, sklo a plasty se třídí ve všech obcích. Velká většina obcí dotuje svoz směsného odpadu ze svého rozpočtu.

### Staré ekologické zátěže

Plán odpadového hospodářství Libereckého kraje eviduje na území MAS staré ekologické zátěže. Problémem je stáří dokumentů, které byly schváleny již v roce 2004. Na základě dotazníků označily na svém území další ekologické zátěže obce Bílá, Dlouhý Most, Janův Důl, Nová Ves a Pulečný. Oproti tabulce níže naopak žádnou ekologickou zátěž na území obce v dotazníku neuvádí Český Dub, Rádlo a Světlá pod Ještědem. Přehled ekologických zátěží, evidovaných Libereckým krajem v dokumentu Plán odpadového hospodářství Libereckého kraje, je zaznamenán v následující tabulce.

Tabulka 28: Seznam starých ekologických zátěží v MAS Podještědí

Obec	Typ zátěže	Název	Popis
Bílý Kostel nad Nisou	skládka	Chrastava za Elitexem	Skládka se nachází v nivě Lužické Nisy. Odpad je sem ukládán zcela chaoticky (odpad inertní, nevytříděný domovní odpad, průmyslový odpad). Nejsou k dispozici podrobnější informace.
Český Dub	komplex VZS	Skládka U křížku	Nejsou k dispozici podrobnější informace.
Chrastava	komplex VZS	V zatáčce silnice	Provoz oficiálně ukončen. Podél silnice je oplocení, povrch zarovnan, částečně zarostlý. Zabránit uzavřením přístupu dalšímu skládkování. Nejsou k dispozici podrobnější informace.
Chrastava	komplex VZS	Chrastava I	Skládka situována na svazích erozního údolí. Východní část skládky se upravuje, povrch skládky i po úpravě otevřený. Skládka v likvidaci. Nejsou k dispozici podrobnější informace.
Hradčany u Českého Dubu	skládka	Bílá	Skládka průmyslového odpadu - kalů. Lokalizaci lze již obtížně určit, ale nachází se v II. PHO vnější. Bylo doporučeno skládku vymístit. <b>Info MěÚ Český Dub:</b> Skládka zavezena zeminou. Porost ruderalních rostlin.
Hrádek nad Nisou	skládka	Barborka	Jedná se o prostory bývalého povrchového dolu. V území se nachází min. 4 vedle sebe položené skládky nebezpečných odpadů. Místa jsou překryta zeminou a porostem. Je prováděn monitoring firmou KORTAN. Nejsou k dispozici podrobnější informace.
Hrádek nad Nisou	komplex VZS	Kristýna - Hrádek	Skládkování od roku 1960, divoké až řízené, povrch překrýván škvárou. Odpad (tuhý domácí odpad, průmyslový a inertní odpad) byl ukládán do zatopeného povrchového dolu! Skládka byla uzavřena. <b>Skládka plně rekultivována. Město zajišťuje pravidelně každoroční monitoring.</b>
Hrádek nad Nisou	komplex VZS	Loučná – SeVa (dř. AVIA)	Skládka je umístěna v jámě po povrchové těžbě uhlí. Skládkové území nebylo technicky zabezpečeno. Nutná rekultivace. Provoz ukončen Nejsou k dispozici podrobnější informace. <sup>2</sup>
Hrádek nad Nisou	komplex VZS	Loučná (TANEX) KORTAN	V prostoru závodu KORTAN s.r.o. – znečištění horninového prostředí a vod Cr <sup>6+</sup> , Cr <sup>3+</sup> , fenoly. Informace o kontaminaci jsou staré více jak 30 let. <b>Pozn. města: v současnosti jsou vlastníkem komplexu prováděny drobné sanační práce.</b>
Křížany	skládka	Žibřidice - hřbitov	Skládka na svahu hluboce zaříznutého úvozu staré cesty. Byl sem ukládán nevytříděný domovní odpad, stavební suť, odpad ze zeleně. Zarovnat povrch, izolovat, zatravnit. Nejsou k dispozici podrobnější informace.
Mníšek	skládka	Krásná Studánka	Skládka tekutých kalů z neutralizace odpadních vod. Skládkování ukončeno v roce 1990. Povrch skládky utěsněn. Monitoring podzemních vod vykazoval zvýšené znečištění. V roce 1995 byla doporučena asanace skládky odstraněním kontaminovaných zemin ex situ.
Mníšek	skládka	Březový vrch	Skládka kalů z neutralizace odpadních vod. V současné době je skládka uzavřena, porostlá náletovým porostem. Místa uložení kalů jsou jednotlivě identifikovatelná.
Mníšek	skládka	Kameniště	Skládka čedičových kalů z neutralizace odpadních vod v prostoru čedičového lomu v k. ú. Chrastava Horní Vítkov. Skládka byla zavezena zeminou. V monitorovacích vrtech byla zjištěna zvýšená přítomnost škodlivin. Byla doporučena asanace skládky odstraněním kontaminovaných zemin ex situ.
Rynoltice	komplex VZS	Pískovna	Skládka v opuštěné pískovně. Ukládán TDO. Provoz ukončen – tabule zákazu. Skládka neupravená. <b>Info OÚ:</b> Skládka pravděpodobně zlikvidována. V současné době patří soukromé společnosti, která zde těží písek.

<sup>2</sup> Město existenci této skládky nepotvrdilo.

Obec	Typ zátěže	Název	Popis
Rynoltice	komplex VZS	Jižní okraj obce	Skládka leží v mírné terénní depresi u silnice. Skládkování S + IN + TDO ukončeno, povrch je zarovnan, otevřený. Nejsou k dispozici podrobnější informace.
Rynoltice	komplex VZS	U hřbitova	Skládka umístěna na prudkém svahu nad nivou Panenského potoka. Ukládán TDO a inertní odpad. Je zde cedule se zákazem, chybí oplocení. Částečně srovnaná, povrch otevřený. <b>Info OÚ:</b> Skládka zavezena inertním materiálem a zeminou.
Světlá pod Ještědem	skládka	Rozstání	Skládka je umístěna v horní části mělkého údolí vzniklého erozní činností vody. Vodoteč v prostoru skládky je zatrubněná. Na skládce je uloženo asi 5 000 m <sup>3</sup> odpadů (TKO, stavební suť, výkopové zeminy, průmyslový odpad). Na základě stavebního povolení byla v roce 1995 povolena rekultivace skládky. Nejsou k dispozici podrobnější informace.
Rádlo	skládka	TESLA Holešovice a.s.	Skládka je riziková vzhledem k průmyslovému toxickému odpadu - galvanické kaly z neutralizační stanice s vysokými obsahy kovů a naprosto nevyhovujícímu technickému stavu. Jako hlavní kontaminant se jeví kadmium, nikl a zinek. Bylo doporučeno její vymístění. <b>Info OÚ:</b> Na sanační práce a rekultivaci skládky bylo vydáno stavební povolení MěÚ v Jablonci n. Nisou v r. 2000, ale dosud nebylo požádáno o kolaudaci ani o vydání žádného rozhodnutí.

Zdroj: Plán odpadového hospodářství Libereckého kraje

### Černé skládky

Na území MAS Podještědí je oficiálně evidováno celkem 20 černých skládek ([www.zmapujto.cz](http://www.zmapujto.cz)). Nejvýznamnější podíl těchto skládek je v oblasti města Rychnov u Jablonce nad Nisou a obce Rádlo (celkem 9). Na Českodubsku a Hodkovicku jsou celkem 3 černé skládky. V oblasti Hrádecko-Chrastavska je černých skládek celkem 5. Z komunitních projednávání vyplynula též informace, že se v území vyskytují i další neevidované černé skládky menšího rozsahu.

### Ochrana ovzduší

Tabulka 29: 5 leté průměry z let 2007-2011 pro hlavní znečišťující látky na území MAS Podještědí

Znečišťující látka	Způsob měření	Imisní limit (μg.m <sup>-3</sup> )	Nejvyšší hodnota (μg.m <sup>-3</sup> ) v obci
Oxid siřičitý	4. nejvyšší 24 hodinová koncentrace	125	35,1 Chrastava – Vítkov 32,2 Hrádek nad Nisou
Oxid dusičitý	roční průměr	40	21,8 Hodkovice nad Mohelkou
Poléťavý prach PM 10	roční průměr	40	25,8 Chrastava 25,5 Hrádek nad Nisou 23,8 Hodkovice nad Mohelkou 23,5 Český Dub
Poléťavý prach PM 2,5	roční průměr	25	19 Hrádek nad Nisou 18,8 Chrastava
Benzopyren (BaP)	roční průměr	1 ng.m <sup>-3</sup>	0,95 Hrádek nad Nisou 0,93 Chrastava 0,91 Hodkovice nad Mohelkou
Olovo (Pb)	roční průměr	500 ng.m <sup>-3</sup>	12,8 Hrádek nad Nisou

			12,6 Chrastava
Arsen	roční průměr	6 ng.m <sup>-3</sup>	1,75 Chrastava
Kadmium	roční průměr	5 ng.m <sup>-3</sup>	1,16 Světlá pod Ještědem

Zdroj: [http://portal.chmi.cz/files/portal/docs/uoco/isko/ozko/2007-11mapy/index\\_CZ.html](http://portal.chmi.cz/files/portal/docs/uoco/isko/ozko/2007-11mapy/index_CZ.html)

Z hlediska úrovně znečištění ovzduší patří oblast území MAS Podještědí k místům s poměrně dobrou kvalitou ovzduší. Nejvyšší hodnoty všech polutantů jsou naměřeny na území Hrádecka – Chrastavska, na pomezí česko – polské hranice, další oblastí je Hodkovice nad Mohelkou.

Ze všech sledovaných polutantů se k imisnímu limitu blíží benzopyren, který vzniká jako produkt nedokonalého spalování především z automobilové dopravy ze vznětových motorů a má karcinogenní účinky. Všechny ostatní sledované látky nepřekročily v letech 2007-2011 v oblasti své imisní limity.

Tabulka 30: Hlavní místní zdroje znečištění ovzduší na území MAS Podještědí

Název	Obec	Látky – emise (t)							
		Tuhé emise	SO <sub>2</sub>	NO <sub>x</sub>	CO	TOC	VOC	F	další
Benteler ČR s.r.o.	Chrastava I	1,21	0,03	3,8	2,1	0,02	1,121	0,02	
CDS holding s.r.o.	Český Dub	0,259	0	0,27	0	0,01	3,979		
D PLAST-EFTEC a.s. - provozovna Hrádek nad Nisou	Hrádek nad Nisou	0,002	0	0,1	0,03	0	0,005		
ELECTROPOLI-GALVIA, s.r.o. provoz Český Dub	Český Dub	1,463	0	0,35	0,09	1,18			Ni - 0,002; Zn 0,018; HCl 0,729
Ernst Bröer, spol. s r.o.	Hrádek nad Nisou	0,389	0	0,94	1,78	1,18			Zn - 0,001
GRUPO ANTOLIN BOHEMIA a.s.	Dolní Chrastava	0	0	0	0	43,4	54,3		
H-therma a.s. - plynová výtopena Hrádek n/N	Hrádek nad Nisou	0,012	0	1,17	0,01	0,01			
KSM Castings CZ a.s.	Hrádek nad Nisou	0,232	0,03	1,96	2,08	0,04	0,052	0,02	Zn - 0,002
Monroe Czechia s.r.o	Hodkovice nad Mohelkou	0,383	0,01	1,82	0,25	0,53	1,325		Cr - 0,00615; Zn - 0,001
Teplo Hodkovice nad Mohelkou s.r.o.	Hodkovice nad Mohelkou	0,012	0,01	0,42	0,11	0,04	0,039		
Tristone Flowtech Czech Republic s.r.o. - Technologie	Hrádek nad Nisou	0,028	0,01	1,86	0,17	0,23	12,02		
Vzduchotechnik s.r.o. - hlavní	Chrastava II	0,047	4,98	0,93	1,13	0,6	3,797		

provozovna									
Vitrum s.r.o.	Janov nad Nisou	0,745	0,071	5,303	3,988		0,024	0,01418	Sb - 0,005977; HCl - 0,0319
AL – Solid s.r.o.	Rychnov u Jablonce nad Nisou	0,023		0,007					

*Vysvětlivky: SO<sub>2</sub> – oxid siřičitý, NO<sub>x</sub> – oxidy dusíku, CO – oxid uhelnatý, TOC - organické látky vyjádřené jako TOC (celkový organický uhlík), VOC – těkavé organické látky, F – fluor a jeho 1rganické sloučeniny, Cr- chrom a jeho sloučeniny, Ni- nikl a jeho sloučeniny, Zn – zinek a jeho sloučeniny, HCl- plynné sloučeniny chloru vyjádřené jako chlorovodík, Sb – antimon a jeho sloučeniny*  
[http://portal.chmi.cz/files/portal/docs/uoco/web\\_generator/plants/liberecky\\_CZ.html](http://portal.chmi.cz/files/portal/docs/uoco/web_generator/plants/liberecky_CZ.html)

Největším znečišťovatelem, ležícím přímo v území je podnik Benteler ČR, který má provozovny v Chrastavě a mimo území MAS pak ve Stráži nad Nisou a v Liberci. Největší podíl na znečištění tuhými emisemi v kraji má firma ELECTROPOLI-GALVIA, s.r.o. v Českém Dubu, následovaná firmou Benteler ČR. Z hlediska těkavých organických látek jsou znečišťovateli i podniky CDS holding s.r.o. v Českém Dubu, zabývající se strojírenskou výrobou, a opět Benteler ČR.

Na severním území MAS, zejména oblasti Hrádecka - Chrastavska se také projevuje dálkový přenos emisí z přilehlých regionů mimo hranice ČR a to především v horských oblastech, kde velkou roli v znečištění hraje elektrárna Turów.

Ve znečištění ovzduší se však výrazně uplatňuje i dálkový přenos emisí z nejvýznamnějších zdrojů mimo území MAS. Zásadní roli v emisích však hrají i malé zdroje znečištění, především lokální topeniště a automobilová doprava, které jsou u tuhých látek, oxidů dusíku, oxidu uhelnatého a těkavých organických látek zodpovědné za více než polovinu emisí. V zimních obdobích přináší výrazné problémy lokální znečištění ovzduší způsobené lokálními topeništi, které spalují tuhá paliva.

## Ochrana vod

Tabulka 31: Hodnocení povrchových vod

Vodní tok	chemický stav	Ekologický stav		Významný problém nakládání s vodami
		Fyzikálně-chemické složky	Biologické složky	
	nevyhovující parametr	nevyhovující parametr	nevyhovující parametr	
Mohelka po soutok s tokem	potenciálně nevyhovující	<b>Nevyhovující</b>	<b>Nevyhovující</b>	ANO

Oharka	Nikl, rtuť, olovo, kadmium	<b>Fosfor celkový, dusík dusičnanový</b>	<b>Bentos</b>	Nedostatečné odkanalizování, čištění, nevhodná aplikace hnojiv a prostředků na ochranu rostlin
Oharka	Vyhovující	<b>Nevyhovující</b>	Vyhovující	NE
		<b>Dusík dusičnanový</b>		
Ještědka	Vyhovující	Vyhovující	<b>Nevyhovující</b>	ANO Nedostatečné odkanalizování, čištění komunálních odpadních vod, eroze
			<b>Bentos</b>	
Doubský potok	Vyhovující	<b>Nevyhovující</b>	<b>Nevyhovující</b>	ANO Nedostatečné odkanalizování, čištění komunálních vod, nevhodné morfologické úpravy, nedostatečné čištění prům. odp. vod, nevhodná aplikace hnojiv.
		<b>Fosfor celkový, BSK-5</b>	<b>Bentos</b>	
Černá Nisa po soutok s tokem Radčický potok	Vyhovující	<b>Nevyhovující</b>	<b>Nevyhovující</b>	NE
		<b>Reakce vody (pH)</b>	<b>Bentos</b>	
Jeřice	Vyhovující	Vyhovující	<b>Nevyhovující</b>	ANO Nedostatečné odkanalizování, čištění komunálních vod, nevhodné morfologické úpravy, nedostatečné čištění prům. odp. vod,
			<b>Bentos</b>	
Lužická Nisa po soutok s tokem Mandau	Potenciálně nevyhovující	<b>Nevyhovující</b>	<b>Nevyhovující</b>	NE
	Indeno (1,2,3-cd) pyren, Benzo(g,h,i)perylene	<b>Fosfor celkový, BSK-5, Kyslík rozpuštěný</b>	<b>Bentos</b>	

Vysvětlivky: BSK-5 - biochemická spotřeba kyslíku, PN - potenciálně nevyhovující, bentos - biocenóza zahrnující všechny živočišné (zoobentos) a rostlinné (fytoobentos) organizmy, obývající břeh a dno vod  
 Zdroj: <http://www.pla.cz/planet/projects/planovani/files/navrhpop/WEB/index.html>

Z tabelárního přehledu hodnocení povrchových vod publikovaného v Plánu oblasti povodí horního a středního Labe je zřejmé, že většina vodních toků vyhovuje z hlediska chemického stavu. Výjimkou je řeka Mohelka po soutok s Oharkou, která je znečištěna hlavně těžkými kovy a Lužická Nisa po soutok s Mandavou (k hranici s Německem), kde je zaznamenán výskyt znečištění polycyklickými aromatickými uhlovodíky, což je způsobeno hlavně nedostatečným čištěním průmyslových odpadních vod. Naopak z hlediska biologické složky nevyhověla většina sledovaných toků (vyjma Oharky), což má negativní dopady hlavně na biocenózu a částečně i na ryby. Z hlediska fyzikálně-chemického složení jsou ve vodních tocích překračovány hlavně hladiny fosforu, dusíku a rozpuštěného kyslíku. Jako nejproblematictější lze hodnotit stav řeky Mohelky a Doubského potoku, což vyplývá hlavně

z nedostatečného čištění vod v průmyslové výrobě a také z ekologicky nevhodných postupů v zemědělství, jimiž tyto vodní toky protékají.

Tabulka 32: Hodnocení podzemních vod

Útvar podzemních vod	chemický stav		Kvantitativní stav	Významný problém nakládání s vodami
	plošné zdroje znečištění	Bodové zdroje znečištění		
	nevyhovující parametr	nevyhovující parametr	nevyhovující parametr	
Krystalinikum Jizerských hor v povodí Lužické Nisy	Vyhovující	<b>Nevyhovující</b>	vyhovující	NE
		<b>benzo(a)pyren, benzo(b)fluoranthén, benzo(g,h,i)perylene, benzo(k)fluoranthén, indeno(1,2,3- c,d)pyren, naftalen, kadmium, tetrachlorethen</b>		
Krystalinikum Jizerských hor v povodí Jizery a Krkonoš	Vyhovující	<b>Nevyhovující</b>	vyhovující	NE
		<b>benzo(a)pyren, olovo</b>		
Jizerská křída pravobřežní	<b>Nevyhovující</b>	<b>Nevyhovující</b>	Potenciálně nevyhovující	ANO Plošné znečištění z atmosférické depozice. Staré ekologické zátěže
	<b>dusík, kys. eutral. kapacita do pH 4,5, atrazin, desethylatrazin</b>	<b>benzo(a)pyren, benzo(b)fluoranthén, benzo(g)perylene, benzo(k)fluoranthén, indeno(1,2,3- c,d)pyren, tetrachlorethen, kyanidy, jiné</b>	výstavba geotermálních vrtů	

Zdroj: <http://www.pla.cz/planet/projects/planovaniiov/files/navrhpop/WEB/index.html>

Rovněž stav podzemních vod nelze hodnotit jako příznivý. Problémy se vyskytují především v útvarech Jizerské křída pravobřežní z důvodu znečišťování těchto podzemních vod dusíkem a různými druhy uhlovodíků. V Jizerské křídě pravobřežní byl rovněž zaznamenán významný stoupající trend znečištění kyanidy. Jako méně vyhovující z hlediska kvality podzemních vod lze hodnotit také oba další útvary, které jsou znečištěny různými druhy uhlovodíků a těžkými kovy. Krystalinikum Jizerských hor v povodí Lužické Nisy v tomto směru vykazuje vyšší míru znečištění.

V oblasti čištění odpadních vod je splaškovou kanalizací vybaveno 16 obcí v oblasti. Téměř výhradně se však jedná vždy jen o hlavní část obce. K tomuto blíže viz kapitola technická infrastruktura.

### Záplavová území

Záplavová území jsou v MAS nejvíce lokalizována podél 4 toků – Lužická Nisa, která protéká Chrastavou, Bílým Kostelem nad Nisou, Chotyní a Hrádkem nad Nisou. Další záplavové území se nachází podél řeky Jeřice, tj. Mníšek, Nová Ves a rovněž řeka Mohelka a Ploučnice, která pramení na jihozápadním svahu Ještědu.

V hranicích 100 leté vody (Q100) leží pás podél Lužické Nisy, přičemž nejširší území je na tomto toku v Hrádku nad Nisou. Rovněž okolí řeky Jeřice v úseku Oldřichov v Hájích, Nová Ves a okolí řeky Mohelky v úseku od Rychnova u Jablonce nad Nisou po Hodkovice nad Mohelkou. Záplavové území Q20 je v povodňovém plánu ČR evidováno na řece Jeřice opět ve výše uvedeném úseku mezi Oldřichovem v Hájích a Novou Vsí, ale také na řece Ploučnici na katastrálním území obce Janův Důl. Další záplavové území bylo vymezeno na řece Mohelka na meandrujícím úseku mezi obcemi Sedlejšovice a Trávníček.

Jedním z rizikových faktorů (infrastrukturní charakter) vzniku povodní byla na základě informací z území a analýzy Koncepce ochrany před povodněmi identifikována nedostatečná péče o průtočnost koryt vodních toků, a to i lokálních a absence hrází a hrázek.

### Čištění vod

Tabulka 33: Čištění vod v obcích MAS Podještědí

Název obce	splašková kanalizace	v které části obce je; Plány v krajských PRVK	ČOV	Q (m3/den)	BSK 5 (kg/den)	Zájem obce budovat kanalizaci
Bedřichov	ANO	Bedřichov; rozšíření o cca 3,5 km	NE	28,68	10,24	ANO
Bílá	ANO	Bílá vlastnictví zeměd. podnik; návrh dostavba, centrální ČOV a svoz z místních částí	NE	55,09	19,67	ANO
Bílý Kostel nad Nisou	ANO	škola, MŠ, RD a BD; nová splašková kanalizace	ANO	9,6	3,43	Nezjištěno
Český Dub	ANO	Český Dub; centrální ČOV, zkapacitnění, rozšíření Na Žižkově	ANO	125,38	44,78	NE
Dlouhý Most	ANO	Dlouhý Most, napojení na Šimonovice; 3x samost. splaš. systémy, ČOV, lokalita Javorník bezodtok.jímky	NE	5,24	1,87	ANO
Hlavice	NE	; návrh splašková síť celá obec	NE	-	-	NE
Hodkovice nad Mohelkou	ANO	Hodkovice n.M.; návrh dostavba v okrajových č.	ANO	90,42	32,29	ANO
Hrádek nad Nisou	ANO	Hrádek, Donín, Loučná; rozšíření nová stoka +	ANO	320,18	114,35	ANO



		splaš.kanal.				
Chotyně	ANO	Chotyně, Grabštejn; dostavba a napojení na kanalizační síť a ČOV Hrádek n.N.	ANO	8,31	2,97	NE
Chrastava	ANO	Chrastava, Dolní Vítkov, Dolní Chrastava, Horní Chrastava; dostavba a rozšíření	ANO	133,61	47,72	ANO
Janov nad Nisou	ANO	Janov n.N, Hrabětice, Hraničná; návrh Hraničná, Loučná, odvedení splašk. vod na kanalizační systém Jablonce n.N.,	ANO	5,69	2,03	ANO
Janův Důl	NE	-	NE	-	-	ANO
Jeřmanice	NE	; výstavba splašk.kan. a centrální ČOV	NE	-	-	ANO
Kryštofovo Údolí	NE	-	NE	-	-	NE
Křížany	NE	; kanalizace 2,1 km	NE	-	-	ANO
Mníšek	ANO	Mníšek; centrální ČOV	NE	10,45	3,73	ANO
Nová Ves	NE	; dostavba splašk. kanalizace, ČOV	ANO	-	-	ANO
Oldřichov v Hájích	NE	; splašková kanal., kořenová čistírna	NE	-	-	ANO
Proseč pod Ještědem	NE	; dobudování kanalizace	NE	-	-	NE
Pulečný	ANO	Pulečný; návrh celá obec mimo Klíčnova. Napojení na ČOV v Rychnově u JN	NE	2,29	0,82	ANO
Rádlo	NE	; celá obec, ČOV vlastní, projekt připraven	NE	-	-	NE
Rychnov u Jablonce nad Nisou	ANO	Rychnov u JN; dostavba v lokalitě Liščí Jáma	NE	40,28	14,38	ANO
Rynoltice	NE	; jednotná kanalizace	NE	-	-	ANO
Světlá pod Ještědem	ANO	Světlá p.J.;	NE	3,99	1,43	ANO
Šimonovice	NE	-	NE	-	-	Nezjištěno
Všelibice	ANO	Všelibice, Vrtky; postupná dostavba splašk. Kanalizace	NE	2,36	2,35	ANO
Zdílava	NE	-	NE	-	-	NE

Zdroj: Plán rozvoje vodovodů a kanalizací Libereckého kraje, dotazníkové šetření

Jak již bylo uvedeno v kapitole 2.2, pouze v části z obcí je vybudovaná kanalizační síť a vody jsou čištěny v čistírnách odpadních vod. Poměrně častá bývá existence jednotných kanalizačních sítí, které jsou ale zaústovány dále do vodoteče. V Plánu rozvoje vodovodů a kanalizací jsou definovány poměrně rozsáhlé plány na vybudování nových kanalizačních sítí a rozšíření těch stávajících. Tyto plány ale často naráží na omezené rozpočtové možnosti obcí. Zajímavé je, že spolu místy nekorespondují plány uvedené v Plánu rozvoje vodovodů a kanalizací a záměry obcí na budování kanalizace (viz tabulka výše). Návrhy a přání obcí lze často považovat jen za stadium úvah. Před realizací výstavby kanalizace musí být takový záměr obsažen v Plánu rozvoje vodovodů a kanalizací.

### Ochrana půdy

Krajina na území MAS se vyznačuje atributy antropogenizované krajiny s výskytem sídelních a industriálních prvků a současně též krajinou s výlučným výskytem přírodních prvků a ojedinělým výskytem agrárních, minimem sídelních či industriálních prvků. V případě krajiny s přírodními prvky pak velkou část představují lesnatá území v oblasti Jizerských hor a Ještědského hřbetu. Naopak nižší lesnatost vykazuje území v Žitavské pánvi. Bez zemědělské půdy jsou lesnaté partie Jizerských hor. Oblasti krajinného rázu, resp. využití krajiny jsou založeny na geomorfologických charakteristikách a vegetačním pokryvu. Území MAS neoplývá množstvím významných vodních ploch.

V důsledku útlumu zemědělství celkově klesá intenzita rostlinné a živočišné výroby. Velká část orné půdy přestala být pravidelně využívána a nabyla charakter úhorů nebo jsou obhospodářovány jako louky či pastviny. S útlumem zemědělství však stoupá zalesňování spojená s možností dotací pro zalesnění.

Oblast Českokubuska je poměrně malé území mezi Českým Dubem a Hodkovicemi nad Mohelkou s ústřední vodotečí Mohelkou a Ještědkou. Lesní porosty zauímají téměř polovinu území, nicméně nevytvářejí rozsáhlejší komplexy. Mimo tyto partie převažuje orná půda a louky, které jsou však zčásti zpustlé. Krajina je však zemědělsky udržovaná s nižším podílem úhorových ploch. Průmysl je soustředěn v Hodkovicích nad Mohelkou.

Ještědský hřbet je velmi členitý reliéf s téměř 90 % zalesněním (smrk, bučiny). Staré travní úhory lze nalézt v Kryštofově Údolí a jinde po obvodu hřbetu.

Oblast Podještědí je z necelé poloviny zalesněná, nachází se zde několik vodotečí střední velikosti, které obklopují nívné louky. Zemědělská půda je převážně zorněná. Velká část orné půdy však leží dočasně ladem.

Žitavská pánev se jako jediná oblast MAS vyznačuje velmi malým zalesněním. Nachází se zde orná půda a ve vyšších partiích kulturní travní porosty (zčásti pastviny). Vegetaci představují mokřadní lada v nivách a pramenných sníženinách. Městská sídla Hrádek nad Nisou a Chrastava mají vedle tradiční obytné zástavby i panelová sídliště (nepříliš dominantní) a průmyslové areály.

Předhůří Jizerských hor je pokryto převážně lesy a v malé míře zemědělskou půdou. Zbytek připadá na zástavbu. V severně ležících údolích se nachází obce Bedřichov a Janov nad Nisou, které mají částečně rekreační využití, s řadou ubytovacích zařízení a lyžařských areálů.

### Energetika

Z celkového počtu připojených bytů je nejvýznamnějším zdrojem vytápění plyn, který hraje nejvýznamnější roli v největších sídlech. V malých venkovských sídlech zůstává nejvýznamnějším zdrojem nadále uhlí. Blíže viz kapitola 2.5 Bydlení.

V oblasti se nenachází žádný významný energetický zdroj, oblast je závislá na dodávkách elektřiny. Nejbližší transformovnou z napětí 400 kV na 220 kV je transformovna Bezděčín u Hodkovic nad Mohelkou, která je provozována společností ČEPS a.s. Do roku 2020 je plánováno rozšíření elektrické stanice 400kV Bezděčín. Přes území vedou dvě hlavní větve elektrické soustavy s napětovou hladinou zvlášť vysokého napětí (ZVN) V 209 Čechy Střed – Bezděčín a Bezděčín – Jičín, dále pak Bezděčín – Stráž pod Ralskem.

Tabulka 34: Největší vodní elektrárny v území MAS Podještědí

Lokalita	Název společnosti, která výrobu provozuje	Instalovaný výkon [kW]	Vodní tok
Bedřichov – úpravna vody	SVS a.s.	210	Vodní nádrž Josefův Důl
Janov nad Nisou - Hraničná	Jaroslav Jansa	0,010	Bílá Nisa

Zdroj: Základní údaje o významných energetických subjektech, ERÚ 2011,  
<http://calla.ecn.cz/atlas/detail.php?id=984>

Na území MAS Podještědí se nenachází žádné významnější vodní elektrárny. Jediná významná MVE je provozována v hrázi přehrady Josefův Důl. K ní náleží úpravna vody v Bedřichově. Další MVE se nachází v Janově nad Nisou.

Tabulka 35: Fotovoltaické systémy v obcích MAS Podještědí - dle přehledu udělených licencí Energetického regulačního úřadu

Obec	Instalovaný výkon [kW]	Držitel licence
Hrádek nad Nisou	60	Via Regia o.s.
Janov nad Nisou	0,010	Jaroslav Vondra
Chotyně	0,028	Lersen CZ s.r.o.
Mníšek	0,025	Silestav s.r.o.

Zdroj: <http://licence.eru.cz/detail.php?lic-id=111219802&sequence=1&total=1>

V případě fotovoltaických systémů se jedná zpravidla o energetické zdroje ve vlastnictví soukromých osob, organizací či firem.

Tabulka 36: Obnovitelné zdroje energie na území MAS Podještědí podle vyjádření obcí

Obec	obnovitelné zdroje ve správním území v MW					
	solární panely (počet)	kW	vodní elektrárny (počet)	kW	větrné elektrárny (počet)	kW
Bedřichov	4		2			
Bílý Kostel	1		1			
Hrádek nad Nisou	10		1			
Janov nad Nisou			1			
Oldřichov v Hájích			2			

Zdroj: Dotazníkové šetření na obcích

#### Dílčí SWOT analýza

Silné stránky	Slabé stránky
<ul style="list-style-type: none"> <li>Poměrně dobrá kvalita životního prostředí a ovzduší</li> <li>Rozvinutý sběr tříděného odpadu ve všech obcích MAS</li> </ul>	<ul style="list-style-type: none"> <li>Zanedbané či zanikající krajinné prvky z hlediska prostupnosti krajiny</li> <li>Nevyhovující kvalita vody v tocích některých řek (nedostatečné čištění vod v průmyslové výrobě a ekologicky nevhodné postupy v zemědělství)</li> </ul>
Příležitosti	Hrozby
<ul style="list-style-type: none"> <li>Využití existence CHKO na území MAS</li> </ul>	<ul style="list-style-type: none"> <li>Nedostatečná údržba vodních toků a malý důraz na prevenci – nebezpečí povodní</li> </ul>

## 5.9 Život v obcích - spolky, kulturní a sportovní vybavenost a aktivity, sociální, zdravotní služby apod.

### Kultura

Nejdostupnějším kulturním zařízením je knihovna, která je v provozu ve 26 obcích MAS. Chybí pouze v Bedřichově a Bílém Kostele. V 6 obcích (Dlouhý Most, Hlavice, Janův Důl, Oldřichov v Hájích, Rádlo a Šimonovice) je knihovna jediným kulturním zařízením v obci. Zcela bez kulturních zařízení je obec Bílý Kostel, tento hendikep se však trochu kompenzuje relativně krátká dojezdová vzdálenost od Liberce, resp. Chrastavy nebo Hrádku nad Nisou. Paradoxně je bez kulturních zařízení i obec Bedřichov, jehož poloha jako nástupního místa Jizerských hor, předurčuje poptávku po těchto službách. Tyto služby však víceméně saturují provozovatelé služeb cestovního ruchu (ubytovací zařízení, restaurace, sportovní zařízení aj.). V bezprostředně sousedících obcích, s nimiž je dopravně Bedřichov spojen, je k dispozici knihovna i kulturní dům.

Hodně rozšířené jsou spolkové či kulturní domy – existují v 16 obcích. Často k tomuto účelu slouží i sokolovny. Tato zařízení jsou většinou hlavním místem pro setkávání občanů a pořádání různých kulturních a sportovních akcí. V posledních letech se rovněž otevřela některá minimuzea, galerie či výstavní zastavení. Asi nejznámější z nich je Muzeum skla a bižuterie Kristiánov (Bedřichov), Muzeum betlémů v Kryštofově Údolí nebo Podještědské muzeum v Českém Dubu, ale existují i další např. v Chrastavě (3 muzea), Rychnově u Jablonce nad Nisou a dále (blíže viz následující tabulka a jednotlivé dotazníky). Kina jsou jen v Českém Dubu, Chrastavě a Hodkovicích nad Mohelkou. Divadlo se na území MAS Podještědí nenachází v žádné obci.

Kulturní spolky většinou reprezentují organizace myslivců, zahrádkářů, rybářů, včelařů. Dechové kapely existují v obci Bílá, Český Dub a Chotyni. V 7 obcích působí divadelní spolek. V 23 obcích existuje sdružení dobrovolných hasičů, často i pro jednotlivá sídla v rámci obcí.

Prakticky všechny obce pořádají pravidelně kulturní akce místního významu. Mezi nejčastější patří plesy, zábavy, koncerty, diskotéky, pořádání dětských dnů, pálení čarodějnic, mikulášská nadílka, rozsvěcení vánočního stromu, masopustní průvod, akce pro seniory. Regionální význam mají Chrastavské slavnosti, Oslavy Trojmezí v Hrádku nad Nisou, Dixieland v Křížanech, Benefiční koncert pro Grabštejn, poutě v obcích.

Tabulka 37: Přehled muzeí v MAS Podještědí

Obec	Název muzea	Obec	Název muzea
Bedřichov	Památník sklářství v Jizerských horách - Kristiánov	Chrastava	Městské muzeum Chrastava
Bílý Kostel nad Nisou	Minimuzeum výroby másla	Chrastava	Muzeum historické hasičské techniky
Český Dub	Podještědské	Kryštofovo údolí	Muzeum betlémů
Chrastava	Frühlichův dům	Rychnov u JNC	Městské muzeum

Zdroj: Dotazníkové šetření obcí, Turistický portál Libereckého kraje, internetové stránky obcí

## Sport

Všechny obce, kromě obce Pulečny, disponují nějakým sportovním zařízením. Nejrozšířenější je fotbalové hřiště a tenisové kurty, které jsou v 18 obcích. Dalším, velmi rozšířeným typem je víceúčelové hřiště, která se nacházejí ve 12 obcích. Dětské hřiště je v 18 obcích, tělocvična (vč. školních) v 17 obcích, fotbalové hřiště (ne vždy předepsaných rozměrů) v 22 obcích, hřiště na nohejbal v 8 obcích. Často plní hřiště více účelů, např. pro tenis, nohejbal, volejbal, může být proto řazeno do více kategorií. Koupaliště je v 8 obcích, kluziště často jen s přírodním mrazením ve 3 obcích. Ke sportovním účelům slouží i kulturní /společenské domy.

Nejběžnějšími sportovními oddíly v obcích jsou místní sdružení Sokola, které se věnují různým druhům sportů. Běžné je, že místní organizace Sokola mají i jednotlivé části obcí (např. v Českém Dubu a Světlé pod Ještědem). Sportovní oddíly nebo Sokol nejčastěji hrají stolní tenis a volejbal (v 12 obcích), fotbal (v 16 obcích), tenis a nohejbal (v 11 obcích) a florbal (v 6 obcích).

K tradičním sportovním akcím patří hasičské soutěže, turnaje ve fotbale, volejbale, stolním tenise, nohejbale, tenise, turistické pochody, závody v přespolním běhu.

Sportovní akcí s nadregionálním významem je lyžařský závod na běžkách Jizerská 50, jehož se každoročně zúčastní množství lyžařů z různých koutů světa. Následuje řada dalších sportovních akcí, turnajů, utkání: např. Bobolopet, Siatlon (Bedřichov), turistický pochod Krajem Karoliny Světlé (Český Dub), rozmanité akce, pořádané SDH.

Tabulka 38: Přehled kulturních a sportovních akcí v MAS Podještědí

Název obce	pravidelné kulturní akce	pravidelné poutě	pravidelné sportovní akce
Bedřichov	Karneval na lyžích (březen), Betlém, Čarodejnice, Bedřichovské léto (koncerty), Mikulášská besídka	Antonínská pouť-06, Mariánská a Kristiánovská pouť - 09	Jiz50, Zlatý cepín, O Aladinovu Lampu, Bobolopet, Bedřichovská pětihodinovka, Siatlon, Decathlon cup, Bedřichovský krpál, MTB Kooperativa a další,
Bílá	3 akce: Svatohubertská mše, bál	Pouť na Hlavaté, Bílanská pouť, Letařovická pouť	Bílanská valaška, okrsková hasičská soutěž
Bílý Kostel nad Nisou			
Český Dub	Městský hudební festival BUGRFEST		ZELENCUP (malá kopaná), Turistický pochod krajem Karoliny Světlé
Dlouhý Most	Masopust, Dlouhomostecké divadelní hrátky, Pohádkový les, Noc kostelů, Drakiáda, Mikulášské, Advent - Rozsvícení vánočního stromu	Pouť Sv. Vavřince	SDH Dlouhý Most; MOST 2012,
Hlavice		Pouť v Hlavici	
Hodkovice nad Mohelkou	Hodkovické slavnosti, Pochod za historií Hodkovic, Stavění máje a pálení čarodějnic, Dětský den, 3x ples, zábava	ne	Faistauerův memoriál – přespolní běh, Memoriál VI. Linky – hasičská soutěž, nohejbalové, volejbalové, tenisové a fotbalové turnaje

Hrádek nad Nisou	Společnou cestou; Oslavy trojzemí; Otevírání Kristýny; Hrádecké rockové léto; Hrádecká bambulka; Dožínky; Shotgun (festival elektronické hudby); Hrádecký divadelní podzim	Bartolomějská pouť; Evropská pouť (mezinár.setkání ČR-SRN-PL)	Auto Enge Triatlon; Bike babí léto (bikemaraton); Lužická padesátka (dálkový pochod); ME žáků v tenise; Kristýna cup (plážový volejbal); Silvestrovský běh
Chotyně	5x ples, Slavnosti Nisy; Vila Nisa; rozsvěcení vánočního stromu; Grabštejn: Benefiční koncert pro Grabštejn, Létohrátky, Řemeslný jarmark, Oslava letního slunovratu	ne	zápasy oddílů: fotbal, nohejbal, volejbal
Chrastava	20, např. Chrastavské slavnosti, Městský ples,	ano	20, např. Chrastavské šlápoty, Výlet na Výhledy, turnaje sportovních oddílů
Janov nad Nisou	Janovský jarmark; Loučenský advent	ano	Janovský turistický pochod a běh (MČR v horském běhu)
Janův Důl	2x	1x	1x
Jeřmanice		1x	3x
Kryštofovo Údolí	1x	Údolská pouť	1x
Křižany	Křižanský Mejdan, Dixieland, Folková pasáž	ano	ano
Mníšek	4x		ANO (např. Mníšecká osmička)
Nová Ves	ano	ne	ano
Oldřichov v Hájích	ano	ne	ano
Proseč pod Ještědem	ano		
Pulečný	ano	ne	ne
Rádlo	5x ples; Zpívá celé Rádlo; Stánek Milíře; Pohádkový les; Mikulášská; Čarodějnice; Janáček v kostele	ne	Fotbalový turaj
Rychnov u Jablonce nad Nisou	20x	1	20x
Rynoltice		Svatopankrácká pouť	
Světlá pod Ještědem	Recesistický 1.máj, Oktoberfest; Ples Šibřinek	1x	2x
Šimonovice	Rybářský ples,	Svatoantonínská pouť na Rašovce	
Všelibice	ano	ano	ne
Zdislava	Hasičská noc pod Ještědem		

Zdroj: Dotazníkové šetření obcí

### Sociální oblast

Zařízení sociálních služeb jsou umísťována většinou jen do největších obcí. Z 27 obcí MAS pouze v 7 existuje nějaký typ zařízení sociálních služeb, nepočítáme-li terénní sociální služby. Jde o obce Český Dub, Hodkovice nad Mohelkou, Hrádek nad Nisou, Chotyně, Chrastava, Nová Ves a Rychnov u Jablonce nad Nisou. V Českém Dubu, Hrádku nad Nisou, Chrastavě, Nové Vsi a Rychnově u Jablonce nad Nisou je dům s pečovatelskou službou. Domovem pro seniory disponuje Český Dub a Chrastava, v Hodkovicích nad Mohelkou je Ústav sociální péče pro dospělé a chráněné bydlení. Domov pro osoby

se zdravotním postižením se nalézá v Nové Vsi a Hodkovicích nad Mohelkou. Kromě těchto zařízení je pouze v Hodkovicích nad Mohelkou i denní stacionář pro seniory.

Základní informace pro zhodnocení oblasti sociálních služeb MAS Podještědí byly čerpány z analýzy a návrhové části Komunitního plánu sociálních služeb Podještědí (KPSS). K zásadním nedostatkům v sociální oblasti MAS Podještědí na základě analýzy KPSS patří (z pohledu relevantních socioekonomických souvislostí SCLLD Podještědí):

- Nedostatek poskytovatelů sociálních služeb v území Podještědí.
- **Nedostatek sociálních a malometrážních bytů.**
- **Nedostatek míst v MŠ.**
- Absence lůžek pro náhlé případy (senioři, případy náhlého zhoršení zdravotního stavu apod.).
- **Absence odlehčovacích služeb (přímo na území obcí Podještědí).**
- **Nízká informovanost o oblasti poskytování sociálních služeb.**
- **Rychlý trend stárnutí obyvatel v některých obcích.**
- **Nedostupnost služeb v malých a odlehlých obcích.**
- Snadná dostupnost lehkých drog mezi mladistvými, nedostatečná informovanost o jejich nebezpečí.
- Neřešené téma sociálně slabých a týraných matek.

Z hlediska budoucího žádoucího vývoje v řešené oblasti jsou klíčové zejména následující parametry sociální soudržnosti regionu s ohledem na relevantní cílové skupiny SCLLD:

- Působnost zavedené a dobře fungující pečovatelské služby v Českém Dubu, Hodkovicích nad Mohelkou i v okolních obcích (pobytové služby a terénní služby)
- Zajištění nabídky volnočasových aktivit pro děti a mládež ve vazbě na prevenci sociálně-patologických jevů a prevenci sociálního vyloučení
- Rozvoj terénní pečovatelské služby i v malých a odlehlých obcích.
- Podpora aktivní činnosti zařízení poskytujících volnočasové aktivity pro rodiny s dětmi – zajištění dostatečných kapacit (spolkové domy, komunitní centra, klubovny), materiálně-technické vybavení a podpora provozu.

S analytickými výstupy KPSS korespondují klíčová řešení v návrhové části KPSS, a to:

### **SC3 – Podpora aktivit a služeb pro rodinu, děti a mládež jako prevence vzniku nežádoucích sociálních jevů**

Popis cíle:

K naplnění cíle přispěje především rozšíření nabídky volnočasových aktivit pro všechny věkové kategorie dětí a mládeže a zařazení dostatečného množství preventivních programů zejména na školách. Dalším možným způsobem prevence nežádoucích sociálních jevů a posílení sociální integrace menšin je podpora terénní práce, nízkoprahových a jiných zařízení pro děti a mládež. Další součástí naplnění cíle je realizace kroků vedoucích ke včasnému podchycení začínajících problémů v rodinách



a v soužití mezi spoluobčany, čímž dojde ke zvýšení pocitu bezpečí (omezení hráčství, gamblerství, drog, alkoholu pro mladistvé a dospělé na veřejnosti). Důležitá je rovněž meziresortní koordinace včetně spolupráce úřadů a samospráv, řešení bytové otázky zejména pro skupiny osob ohrožených sociálním vyloučením, vytváření pracovních míst pro nezaměstnané, zajišťování odpovídajícího infrastrukturního zázemí pro komunitní a spolkovou činnost, řešení problematiky sociálního bydlení, apod.

Výše uvedené závěry jsou potvrzeny též vyšší úrovní strategického plánování, tj. ve Střednědobém plánu rozvoje sociálních služeb Libereckého kraje (aktualizace 2016). Klíčovými oblastmi z hlediska relevance se SCLLD jsou:

- riziko zvyšování počtu osob ohrožených sociálním vyloučením
- zvyšující se počet seniorů
- nedostatečný systém péče o rizikovou mládež
- nedostatečně rozvinuté komunitní a alternativní formy sociální péče

Příležitost je naopak spatřována v:

- podpoře komunitní práce s příslušníky národnostních menšin a osobami ohroženými sociálním vyloučením
- podpoře zavádění aktivních nástrojů prorodinné politiky

Uvedeným závěrům odpovídají i plánovaná opatření v oblasti:

- sociálních služeb (všechny typy sociálních služeb, včetně podpory sociálního bydlení)
- zlepšení nabídky služeb sociální prevence, včetně prevence nárůstu počtu osob ohrožených sociálním vyloučením
- komunitní práce (zázemí, činnost)
- prorodinná opatření

Střednědobý plán rozvoje sociálních služeb LK předpokládá vícezdrojové financování navázané m.j. i na projekty realizované v rámci CLLD.

Problematiku sociální oblasti v jednotlivých obcích MAS Podještědí specifikuje následující tabulka – informace v tabulce jsou čerpány z rozvojových dokumentů obcí doplněných osobními rozhovory se starosty obcí.

Z celkového počtu 27 obcí MAS Podještědí disponuje rozvojovým dokumentem 17 obcí. Všechny obce, které mají zpracovaný rozvojový program, se zabývají sociální oblastí, a to jak v úrovni analytické, tak i návrhové části. Stěžejní řešená témata sociální oblasti jsou následující:

- podpora sociálního bydlení (41%)
- podpora spolkové činnosti – zázemí pro komunitní aktivity (76%)
- podpora volnočasových aktivit dětí a mládeže (47%)
- podpora prorodinných aktivit (17%)
- prevence sociálně-patologických jevů (29%)

<b>Obec</b>	<b>Řešení sociální oblasti</b>
Bedřichov	<ul style="list-style-type: none"> <li>• Zdravotní a sociální péče (<i>např. zřízení ordinace, podpora terénních sociálních služeb</i>)</li> <li>• Podpora zájmových činností, sportovního a kulturního využití (<i>např. infrastrukturní a provozní podpora oddílů a spolků, pořádání sportovních či jiných zájmových událostí</i>)</li> <li>• Podpora bydlení, vč. sociálního</li> <li>• Podpora rozvoje a fungování občanské společnosti (<i>spolková činnost, prevence</i>)</li> </ul>
Bílá	<ul style="list-style-type: none"> <li>• Zázemí pro spolkovou činnost</li> <li>• Zázemí pro volnočasové aktivity dětí a mládeže</li> </ul>
Bílý Kostel nad Nisou	
Český Dub	<ul style="list-style-type: none"> <li>• Zázemí pro volnočasové aktivity (prevence)</li> <li>• Podpora komunitního rozvoje – výstavba komunitního centra – Spolkového domu (podpora rozvoje občanské společnosti)</li> <li>• Podpora bydlení, vč. sociálního</li> </ul>
Dlouhý Most	<ul style="list-style-type: none"> <li>• Rozvoj občanské společnosti – podpora spolkové činnosti (rekonstrukce stávajících prostor pro účely komunitního centra)</li> </ul>
Hlavice	<ul style="list-style-type: none"> <li>• Zázemí pro komunitní aktivity v obci – rozvoj Společenského centra</li> </ul>
Hodkovice nad Mohelkou	<ul style="list-style-type: none"> <li>• Vytvoření podmínek pro spolkový život ve městě (podpora spolkové činnosti, rekonstrukce kulturního domu a kina na komunitní a spolkové centrum)</li> <li>• Podpora bydlení (vč. nízkopříjmových skupin, sociální bydlení, startovací byty, azylové bydlení)</li> <li>• Prevence sociálně-patologických jevů</li> </ul>
Hrádek nad Nisou	<ul style="list-style-type: none"> <li>• Příprava nových ploch pro bydlení (infrastrukturní vybavenost) – řešení problematiky sociálního bydlení</li> <li>• Prorodinná opatření (sladění pracovního a rodinného života (dětské skupiny, zázemí pro volnočasové aktivity dětí a mládeže, příměstské tábory)</li> <li>• Prevence kriminality</li> <li>• Infrastruktura pro komunitní činnosti</li> </ul>
Chotyně	
Chrastava	<ul style="list-style-type: none"> <li>• Řešení situace sociálně problémových skupin obyvatel – rozvoj sociálních služeb, sociální bydlení, práce s mládeží, prorodinná opatření, zázemí pro komunitní aktivity)</li> </ul>
Janov nad Nisou	<ul style="list-style-type: none"> <li>• Rozvoj sociálních služeb (startovací byty, byty pro seniory – sociální bydlení)</li> <li>• Podpora spolkové činnosti, vybudování zázemí komunitního centra (rekonstrukce bývalé budovy kina)</li> </ul>
Janův Důl	
Jeřmanice	<ul style="list-style-type: none"> <li>• Podpora rozvoje občanské společnosti – podpora spolkové činnosti (spolkové centrum – kulturní jízdna,</li> </ul>

	volnočasové aktivity) <ul style="list-style-type: none"> <li>• Podpora sociální vybavenosti obce</li> </ul>
Kryštofovo Údolí	
Křižany	<ul style="list-style-type: none"> <li>• Vytvoření systému sociálních služeb</li> <li>• Výstavba sociálních bytů (malometrážní byty pro dočasný azyl občanů v nouzi)</li> <li>• Podpora spolkové činnosti (zázemí, činnost)</li> </ul>
Mníšek	
Nová Ves	
Oldřichov v Hájích	
Proseč pod Ještědem	<ul style="list-style-type: none"> <li>• Rozvoje sociálních služeb – pečovatelská služba, sociální bydlení</li> <li>• Podpora rozvoje volnočasových aktivit, podpora spolkové činnosti</li> </ul>
Pulečský	<ul style="list-style-type: none"> <li>• Rekonstrukce a vybavení hasičské zbrojnice ve prospěch komunitních aktivit občanů – multifunkční prostor pro setkávání, přednášky, spolkovou činnost</li> </ul>
Rádlo	<ul style="list-style-type: none"> <li>• Zkvalitnění občanské vybavenosti pro rozvoj společenského a sportovního života v obci (vytvoření zázemí pro komunitní činnost)</li> <li>• Systematická podpora spolkové činnosti (zázemí pro práci spolků)</li> <li>• Podpora volnočasových aktivit, celoživotního vzdělávání a osvěty</li> </ul>
Rychnov u Jablonce nad Nisou	<ul style="list-style-type: none"> <li>• Vybudování zázemí pro dospívající mládež – prevence sociálně-patologických jevů, komunitní aktivity)</li> </ul>
Rynoltice	
Světlá pod Ještědem	
Šimonovice	<ul style="list-style-type: none"> <li>• Rozvoj sociálních služeb (vytvoření infrastrukturního zázemí pro poskytování sociálních služeb)</li> <li>• Vytvoření zázemí pro kulturní a společenské aktivity (Spolkový dům - komunitní a společenské centrum)</li> </ul>
Všelibice	
Zdislava	<ul style="list-style-type: none"> <li>• Vybudování bezbariérového spolkového domu – podpora spolkové činnosti</li> </ul>

Na území MAS Podještědí se podle Mapy sociálně vyloučených lokalit ([www.esfcr.cz](http://www.esfcr.cz)) vyskytuje pouze jedna sociálně vyloučená romská lokalita (v Chrastavě).

### Zdravotnictví

Vybavení obcí zdravotními službami je nedostatečné. Nějaká forma zdravotnické služby existuje jen v 15 obcích. Dětské lékaře ordinují v 7 obcích, praktičtí lékaři pro dospělé v 12 obcích, a to včetně detašovaných ordinací v místě. Stomatologové ordinují v 7 obcích – Český Dub, Hodkovice nad Mohelkou, Hrádek nad Nisou, Chotyně, Chrastava, Mníšek a Rychnov u Jablonce nad Nisou. Ordinance dalších lékařů specialistů najdeme jen v předchozích větších městech. Rovněž lékárny najdeme jen v

největších obcích – opět v Českém Dubu, Hrádku nad Nisou, Chrastavě, Rychnově u Jablonce nad Nisou a dále v Hodkovicích nad Mohelkou. V Českém Dubu a Hrádku nad Nisou je detašované stanoviště Zdravotnické záchranné služby Libereckého kraje. Většina obyvatel oblasti proto musí i za nezákladnějšími zdravotními službami dojíždět do Liberce a Jablonce nad Nisou.

#### *Dílčí SWOT analýza*

Silné stránky	Slabé stránky
<ul style="list-style-type: none"> <li>Existence řady kulturních a sportovních akcí, a to i s regionálním významem</li> <li>Aktivní neziskový sektor zejména v oblasti kultury, sportu a volnočasových aktivit</li> <li>Dostatek osob dobrovolně vytvářejících společenský život v obcích</li> <li>Pokračující obnova drobných památek</li> </ul>	<ul style="list-style-type: none"> <li>Nedostatečná vybavenost zdravotnickými a sociálními službami mimo města</li> <li>Nedostatečná nabídka sociálního bydlení</li> <li>Nedostačující infrastruktura pro kulturu a sport a slabé kulturní a sportovní vyžití v malých obcích (kulturní centra, komunitní centra, spolkové domy, klubovny)</li> <li>Nízká úroveň propagace regionu, kulturních, společenských a sportovních akcí</li> </ul>
Příležitosti	Hrozby
<ul style="list-style-type: none"> <li>Podpora lokálního patriotismu, pocitu sounáležitosti se svou obcí, regionem</li> <li>Obnova místních tradic, vznik nových a rozvoj stávajících kulturních a sportovních akcí</li> </ul>	<ul style="list-style-type: none"> <li>Krácení finančních prostředků na kulturu, sport</li> <li>Pokles zájmu obyvatel o společenské dění, kulturu a sport v obcích, apatie, celospolečenská frustrace</li> </ul>

## 5.10 Podnikání, výroba, zaměstnanost

Nejvíce průmyslových subjektů MAS Podještědí je lokalizovaná v urbanizovaném pásu Jablonec nad Nisou – Liberec – Hrádek nad Nisou. Nejvýznamnější centra představují Liberec (strojírenský, automobilový, textilní, plastikářský, elektronický, potravinářský průmysl) a Jablonec (výroba bižuterie, automobilový, sklářský, elektrotechnický průmysl). Postupně se zvyšuje význam Hrádku nad Nisou, a to díky výstavbě průmyslové zóny v dosahu hlavního tahu na česko – německo- polskou hranici. Stavební podniky jsou soustředěny především do okresu Liberec. Pro obce v MAS Podještědí, které jsou geograficky rozmístěny právě okolo uvedených center, to představuje významnou výhodu v oblasti zaměstnanosti a pracovních příležitostí. Podmínkou v tomto případě je samozřejmě dojíždka do zaměstnání, jejíž vzdálenost a časová náročnost není vzhledem k blízkosti obou center nijak dramatická. V oblasti terciárního sektoru byl zaznamenán rozvoj, přičemž je většina služeb a obchodu je z důvodu poptávky soustředěna do větších měst, ale také v centrech cestovního ruchu.

Český statistický úřad evidoval v oblasti k 31. 12. 2012 celkem 4 853 podnikatelských subjektů. Z územního hlediska největší část ekonomických subjektů sídlí po celé sledované období právě v okrese Liberec.

## Nezaměstnanost

Tabulka 39: Míra registrované nezaměstnanosti v MAS Podještědí (2011)

	NAZEV OBCE	Uchazeči o zaměstnání	z toho dosažitelní	Míra registrované nezaměstnanosti uchazečů celkem (%)	Míra registrované nezaměstnanosti dosažitelný uchazečů (%)	Ekonomicky aktivních osoby	Volná pracovní místa
1	Dlouhý Most	40	40	13,38	13,38	299	0
2	Jeřmanice	16	15	9,82	9,20	163	0
3	Proseč pod Ještědem	22	22	16,67	16,67	132	0
4	Janův Důl	7	6	10,00	8,57	70	0
5	Bedřichov	7	7	6,14	6,14	114	2
6	Janov nad Nisou	46	44	7,94	7,60	579	11
7	Pulečný	19	19	17,12	17,12	111	1
8	Rádlo	18	17	6,43	6,07	280	0
9	Rychnov u Jablonce nad Nisou	110	105	10,90	10,41	1 009	2
10	Bílá	29	28	7,38	7,12	393	0
11	Bílý Kostel nad Nisou	47	46	10,71	10,48	439	0
12	Český Dub	144	138	10,22	9,79	1 409	10
13	Hlavice	11	11	10,09	10,09	109	0
14	Hodkovice nad Mohelkou	113	112	8,08	8,01	1 399	5
15	Hrádek nad Nisou	365	353	9,56	9,25	3 816	10
16	Chotyně	32	32	7,16	7,16	447	1
17	Chrastava	313	293	10,19	9,53	3 073	23
18	Kryštofovo Údolí	10	10	9,26	9,26	108	0
19	Křížany	51	50	15,94	15,63	320	0
20	Mníšek	55	52	9,50	8,98	579	0
21	Nová Ves	70	66	19,39	18,28	361	0
22	Oldřichov v Hájích	33	29	13,58	11,93	243	2
23	Rynoltice	43	41	11,41	10,88	377	8
24	Světlá pod Ještědem	39	39	10,96	10,96	356	0
25	Šimonovice	26	25	13,07	12,56	199	2
26	Všelibice	13	13	5,35	5,35	243	0
27	Zdislava	20	19	19,23	18,27	104	1
	<b>CELKEM MAS</b>	<b>1 699</b>	<b>1 632</b>	<b>10,15</b>	<b>9,75</b>	<b>16 732</b>	<b>78</b>

Zdroj: ČSÚ Liberec

V míře nezaměstnanosti v roce 2011 existují velké rozdíly. Největší nezaměstnanost byla v roce 2011 v obcích Nová Ves a Zdislava (obě 18,3 %), vysoká byla v Pulečném, Proseči pod Ještědem a Kryštofovo Údolí (vždy nad 15 %). Naopak nejnižší nezaměstnanost byla v obci Všelibice (5,35 %), dále v obcích Bedřichov a Rádlo (okolo 6 %). Mírně vyšší nezaměstnanost je vykazována v obcích okresu Liberec (10,67 %), obce na Jablonecku se potýkají s 9,5 % nezaměstnaností. Přesto však je míra nezaměstnanosti v MAS mírně vyšší než v celém Libereckém kraji (9,46 %).

## Ekonomická aktivita

Tabulka 40: Ekonomická aktivita v obcích MAS Podještědí v roce 2011

	Počet obyvatel s obvyklým pobytem						Míra ek. aktivity
	ekonomická aktivita						
	celkem obyvatel	v tom					
		ekonomicky aktivní	v tom		ekonomicky neaktivní	nezjištěno	
		zaměstnaní	nezaměstnaní				
Bílá	843	422	398	24	382	39	50,06
Bílý Kostel nad Nisou	871	429	395	34	391	51	49,25
Český Dub	2 806	1 335	1 220	115	1 312	159	47,58
Dlouhý Most	784	384	349	35	357	43	48,98
Hlavice	213	88	83	5	118	7	41,31
Hodkovice nad Mohelkou	2 827	1 397	1 281	116	1 308	122	49,42
Hrádek nad Nisou	7 493	3 489	3 123	366	3 530	474	46,56
Chotyně	863	418	376	42	385	60	48,44
Chrastava	6 013	2 920	2 644	276	2 726	367	48,56
Janův Důl	145	76	66	10	62	7	52,41
Jeřmanice	452	237	217	20	197	18	52,43
Kryštofovo Údolí	301	149	135	14	139	13	49,50
Křižany	776	368	311	57	364	44	47,42
Mníšek	1 322	665	607	58	578	79	50,30
Nová Ves	782	358	306	52	362	62	45,78
Oldřichov v Hájích	665	318	278	40	312	35	47,82
Proseč pod Ještědem	338	154	136	18	164	20	45,56
Rynoltice	739	365	332	33	342	32	49,39
Světlá pod Ještědem	901	433	395	38	452	16	48,06
Šimonovice	858	459	435	24	374	25	53,50
Všelibice	528	266	246	20	246	16	50,38
Zdislava	284	115	99	16	152	17	40,49
Bedřichov	300	148	143	5	138	14	49,33
Janov nad Nisou	1 377	629	564	65	671	77	45,68
Pulečný	357	185	160	25	162	10	51,82
Rádlo	710	356	332	24	324	30	50,14
Rychnov u Jablonce nad Nisou	2 589	1 279	1 163	116	1 193	117	49,40
<b>CELKEM MAS</b>	<b>36 137</b>	<b>17 442</b>	<b>15 794</b>	<b>1 648</b>	<b>16 741</b>	<b>1 954</b>	<b>48,27</b>
<b>Liberecký kraj</b>	<b>432 439</b>	<b>208 512</b>	<b>185 944</b>	<b>22 568</b>	<b>198 712</b>	<b>25 215</b>	<b>48,22</b>
Česká republika	10 436 560	5 080 573	4 580 714	499 859	4 784 923	571 064	48,68

Zdroj: <http://www.czso.cz/sldb2011/redakce.nsf/i/home>

Výše uvedená tabulka zobrazuje ekonomickou aktivitu obyvatelstva v jednotlivých obcích MAS. Celkově má MAS průměrnou hodnotu ekonomické aktivity. Míru ekonomické aktivity kromě podílu produktivní složky (15 – 64) v populaci samozřejmě ovlivňují i další faktory, hlavně podíl osob důchodového věku, žáků, studentů a učňů. Mezi jednotlivými obcemi existují rozdíly, které však nevykazují diametrální odchylky od průměru MAS a nelze z nich určit žádnou územní souvislost.

Nejvyšší ekonomické aktivity dosahují některé obce v blízkém okolí města Liberce – Šimonovice, Jeřmanice, Mníšek naopak nejnižší Hlavice na Českodubsku, dále pak Zdislava.

### Vyjíždka za prací a do škol

Tabulka 41: Počty vyjíždějících do zaměstnání a škol a podíl vyjíždějících do zaměstnání na ekonomicky aktivních k datu sčítání v roce 2011

Obec	vyjíždějící celkem	vyjíždějící do škol			vyjíždějící do zaměstnání						Podíl vyjíždějících do zam. mimo obec/ počet zaměst.
	celkem	celkem	v tom		celkem	v tom					
			v rámci obce	mimo obec		v rámci obce	do jiné obce okresu	do jiného okresu kraje	do jiného kraje	do zahraničí	
Bílá	197	56	-	56	141	19	94	18	10	-	30,65
Bílý Kostel nad Nisou	185	42	3	39	143	3	125	5	7	3	35,44
Český Dub	585	155	48	107	430	147	203	34	44	2	23,20
Dlouhý Most	226	78	7	71	148	5	124	11	6	2	40,97
Hlavice	46	18	2	16	28	2	16	1	9	-	31,33
Hodkovice nad Mohelkou	629	169	50	119	460	114	241	58	42	5	27,01
Hrádek nad Nisou	1 475	406	151	255	1 069	346	596	37	69	21	23,15
Chotyně	180	41	6	35	139	21	111	-	6	1	31,38
Chrastava	1 374	378	103	275	996	229	682	35	42	8	29,01
Janův Důl	33	5	-	5	28	1	19	4	3	1	40,91
Jeřmanice	141	52	-	52	89	4	70	9	6	-	39,17
Kryštofovo Údolí	73	23	-	23	50	1	42	3	2	2	36,30
Křížany	163	47	6	41	116	8	81	18	7	2	34,73
Mníšek	350	97	25	72	253	17	208	11	14	3	38,88
Nová Ves	155	46	4	42	109	6	91	9	2	1	33,66
Oldřichov v Hájích	117	33	-	33	84	4	73	2	3	2	28,78
Proseč pod Ještědem	92	27	-	27	65	4	50	4	7	-	44,85
Rynoltice	161	42	13	29	119	14	88	9	7	1	31,63
Světlá pod Ještědem	257	72	9	63	185	12	143	14	14	2	43,80
Šimonovice	318	106	-	106	212	8	175	13	13	3	46,90
Všelibice	148	57	-	57	91	7	58	9	17	-	34,15
Zdislava	49	15	-	15	34	-	29	3	1	1	34,34
Bedřichov	80	39	-	39	41	6	13	13	6	3	24,48
Janov nad Nisou	315	98	14	84	217	23	141	35	13	5	34,40
Pulečný	115	36	-	36	79	5	53	14	6	1	46,25
Rádlo	190	61	1	60	129	6	71	39	9	4	37,05
Rychnov u Jablonce n. Nisou	735	203	35	168	532	43	295	144	49	1	42,05
<b>CELKEM MAS</b>	<b>8 389</b>	<b>2 402</b>	<b>477</b>	<b>1 925</b>	<b>5 987</b>	<b>1 055</b>	<b>3 892</b>	<b>552</b>	<b>414</b>	<b>74</b>	<b>31,23</b>
<b>Liberecký kraj</b>	<b>102415</b>	<b>29121</b>	<b>12300</b>	<b>16821</b>	<b>73294</b>	<b>31898</b>	<b>23150</b>	<b>7953</b>	<b>9130</b>	<b>1072</b>	<b>22,21</b>
<b>Česká republika</b>	<b>2846076</b>	<b>783952</b>	<b>354218</b>	<b>429734</b>	<b>2062124</b>	<b>924948</b>	<b>596686</b>	<b>254617</b>	<b>248625</b>	<b>37248</b>	<b>24,83</b>

Zdroj: <http://www.czso.cz/sdlb2011/redakce.nsf/i/home>

Výše uvedená tabulka udává celkové počty vyjíždějících osob do zaměstnání a do škol k datu sčítání lidu v roce 2011. Zároveň udává i podíl vyjíždějících do zaměstnání mimo obec na celkovém počtu zaměstnaných. Podíl vyjíždějících do zaměstnání mimo obec k celkovému počtu zaměstnaných je výrazně vyšší než průměr za Liberecký kraj i za celou ČR. To souvisí s charakterem osídlení MAS, kde se nachází dostatek pracovních příležitostí v hlavních aglomeracích, tzn. Liberci nebo Jablonci nad Nisou. S rostoucí velikostí obce (a obecně i počtu pracovních příležitostí) klesá podíl vyjíždějících za prací mimo obec na celkovém počtu zaměstnaných. Tato obecná zákonitost však není zcela jednoznačná, neboť například vysokou vyjízdku do zaměstnání lze zaznamenat u měst Rychnov u Jablonce nad Nisou (42,05 %), ale i Chrastava, kde působí několik významných zaměstnavatelů v regionu. U těchto měst lze však tento jev přisoudit důsledku blízkého dosahu k Jablonci nad Nisou a Liberci. Největšího počtu vyjíždějících v MAS tak logicky dosahují malé obce a obce v bezprostřední blízkosti Liberce a Jablonce nad Nisou – Pulečný, Poseč pod Ještědem, Světlá pod Ještědem, Šimonovice a Dlouhý Most. Naopak nejnižší podíl vyjíždějících mimo obec byl vykázán ve větších městech MAS - Českém Dubu a Hrádku nad Nisou. Nízkých hodnot ale dosahují i některé malé obce, např. Bedřichov.

Dojízdka do škol je zcela závislá na dostupnosti škol v jednotlivých obcích. Z obcí, které nemají školu, proto musí vyjíždět všechny děti (blíže viz kapitola 2.9).

Tabulka 42: Hlavní směry vyjízdky a saldo dojízdky k datu sčítání v roce 2011

Obec	vyjíždějící do zaměstnání		vyjíždějící do škol		dojíždějící do		saldo dojízdky v %	
	celkem	hlavní centra dojízdky	celkem	hlavní centra dojízdky	zaměstnání	školy	do zaměstnání	do školy
Bílá	141	LB, ČD, HOD NM, TUR, MB	56	LB, ČD, HOD, TUR	21	0	-85,1	-100,0
Bílý Kostel nad Nisou	143	LB, CHR, Hrádek NN,	42	LB, CHR, Hrádek NN,	2	4	-98,6	-90,5
Český Dub	430	LB, PHA, HODNM, MB, Stráž pR, JN,	155	LB, PHA, MB, JN	211	83	-50,9	-46,5
Dlouhý Most	148	LB, PHA	78	LB, PHA	21	8	-85,8	-89,7
Hlavice	28	LB	18	LB	2	6	-92,9	-66,7
Hodkovice nad Mohelkou	460	LB, TUR, PHA, JN, ČD	169	LB, TUR, PHA, JN, ČD	272	24	-40,9	-85,8
Hrádek nad Nisou	1 069	LB, CHR, Chotyně, PHA, VARN, Bakov nJ, JN, Stráž nN	406	LB, CHR, Chotyně, PHA, VARN, JN,	339	22	-68,3	-94,6
Chotyně	139	LB, Hrádek NN, CHR	41	LB, Hrádek nN	82	1	-41,0	-97,6
Chrastava	996	LB, PHA, Hrádek nN, Stráž nN, JN	378	LB, PHA, JN	835	28	-16,2	-92,6
Janův Důl	28	LB	5	LB	7	0	-75,0	-100,0
Jeřmanice	89	LB	52	LB	10	0	-88,8	-100,0
Kryštofovo Údolí	50	LB	23	LB	3	0	-94,0	-100,0
Křížany	116	LB, Osečná	47	LB, Osečná	11	7	-90,5	-85,1
Mníšek	253	LB, CHR, PHA	97	LB, CHR, PHA	52	28	-79,4	-71,1
Nová Ves	109	LB, CHR	46	LB, CHR	21	0	-80,7	-100,0



Oldřichov v Hájích	84	LB, Mníšek	33	LB, Mníšek	35	0	-58,3	-100,0
Proseč pod Ještědem	65	LB, ČD	27	LB, ČD	4	0	-93,8	-100,0
Rynoltice	119	LB, Hrádek NN, CHR	42	LB	72	5	-39,5	-88,1
Světlá pod Ještědem	185	LB, ČD, PHA	72	LB, ČD, PHA	11	1	-94,1	-98,6
Šimonovice	212	LB, PHA, JN	106	LB, PHA, JN	26	0	-87,7	-100,0
Všelibice	91	LB, ČD, PHA	57	LB, ČD, PHA	23	1	-74,7	-98,2
Zdílava	34	LB	15	LB	2	0	-94,1	-100,0
Bedřichov	41	JN, LB, PHA	39	JN, LB, PHA	37	0	-9,8	-100,0
Janov nad Nisou	217	JN, LB, PHA	98	JN, LB, PHA	51	26	-76,5	-73,5
Pulečný	79	JN, Rychnov u JN, LB	36	JN, Rychnov u JN, LB	20	0	-74,7	-100,0
Rádlo	129	JN, LB	61	JN, LB	28	0	-78,3	-100,0
Rychnov u Jablonce n. Nisou	532	JN, LB, PHA, TUR, MB	203	JN, LB, PHA, TUR, MB	150	13	-71,8	-93,6

Vysvětlivky: LB-Liberec, ČD- Český Dub, HODNM- Hodkovice nad Mohelkou, TUR- Turnov, PHA- Praha, MB- Mladá Boleslav, JN- Jablonec nad Nisou, CHR- Chrástava, VARN- Varnsdorf

Zdroj: [http://www.czso.cz/csu/2013edicniplan.nsf/krajkapitola/23051-13-n+k3077\\_2013-20](http://www.czso.cz/csu/2013edicniplan.nsf/krajkapitola/23051-13-n+k3077_2013-20),  
[http://www.czso.cz/csu/2013edicniplan.nsf/krajkapitola/23051-13-n+k3077\\_2013-15](http://www.czso.cz/csu/2013edicniplan.nsf/krajkapitola/23051-13-n+k3077_2013-15)

Z přehledu dojížděky je zřejmé, že dominantním centrem pracovní dojížděky pro všechny obce je Liberec, ke které spádují prakticky všechny obce v MAS. Pro dalších 10 obcí je dalším centrem dojížděky Jablonec nad Nisou. Velmi významná je, přes značnou vzdálenost, i pracovní vyjíždka do Prahy. Hlavní město představuje směr vyjížděky pro 11 obcí MAS. Důvodem je dobré dopravní napojení a obslužnost veřejnou dopravou, ale především široká nabídka pozic na trhu práce.

Dojíždka do škol je více orientována na kratší vzdálenosti (do nejbližší školy). Z tabulky je patrné, že nejčastějším centrem dojížděky je opět Liberec (všechny obce MAS), následuje Praha pro 11 obcí (!) a dále Jablonec nad Nisou pro 9 obcí.

Kladné saldo pracovní dojížděky (více obyvatel za prací do obce přijíždí, než vyjíždí) nemá žádná obec MAS. Stejně tak v případě dojížděky do škol všechny obce vykazují záporné saldo. Tento jev je dán především blízkou dojezdovou vzdáleností do hlavních aglomerací (Liberec, Jablonec nad Nisou), existencí velkých zaměstnavatelů v regionu a tím větší nabídkou pracovních míst, množství škol, především v případě druhého stupně základního vzdělávání a středního vzdělávání.

## Nejvýznamnější firmy

Tabulka 43: Nejvýznamnější firmy v MAS Podještědí

Podnik	obor činnosti	Provozovna	Sídlo, je-li odlišné
Agro Bílá a.s.	zemědělská výroba	Bílá	
Profil Technik alusystem s.r.o.	výroba a montáž stavebních prvků	Bílá	
EUROPack s.r.o.	Zpracování plastů, výroba plastových součástí, obalů	Bílá	
CDS Holding s.r.o.	dodávky komponentů a strojírenských celků pro logistickou a zemědělskou výrobu	Český Dub	
LUKOV Plast, spol. s r.o.	vývoj a výroba plastových, technických a elektro dílů pro automobilový průmysl	Český Dub	
Electropoli - Galvia, s.r.o.	galvanické pokovování	Český Dub	Třemošnice
Monroe Czechia s.r.o.	Výrobce tlumičů, systémů pérování a výfukových systémů pro osobní automobily	Hodkovice nad Mohelkou	
Výroba stuh - ELAS, spol. s r.o.	textilní průmysl	Hrádek nad Nisou	
Vulkan Medical, a.s.	výroba zdravotnického materiálu	Hrádek nad Nisou	
ERNST BRÖER, spol. s r.o.	hliníkové odlitky	Hrádek nad Nisou	
D PLAST - EFTEC a.s.	Zpracování plastů	Hrádek nad Nisou	Zlín
KSM CASTINGS CZ a.s.	hliníkové odlitky pro automobilový průmysl	Hrádek nad Nisou	
Drylock Technologies s.r.o.	Výroba hygienických prostředků (dětské pleny aj.)	Hrádek nad Nisou	
Trelleborg Fluid Solutions Czech Republic	Automobilový průmysl – výroba chladicích systémů pro vozidla	Hrádek nad Nisou	
ELAS s.r.o.	Textilní výroba - výroba stuh, lemavek, popruhů, gumolana	Hrádek nad Nisou	
Benteler ČR s.r.o.	podvozkové a bezpečnostní díly pro automobilový průmysl	Chrastava	
LIP Engineering s.r.o.	kovoobrábění pro automobilovou výrobu	Chrastava	
Grupo Antolin - Bohemia a.s.	Výzkum, vývoj a výroba součástí dopravních prostředků, nářadí a technologických procesů.	Chrastava	
WMA GLASS	výroba izolačních skel	Chrastava	
Vzduchotechnik	průmyslové odsávání a čištění vzduchu, kovovýroba, lakovna	Chrastava	

Kordula	zemědělská výroba	Chrastava	
Sklárna Vitrum, spol. s r.o.	sklovýroba, sklářská manufaktura	Janov nad Nisou	
Camping 2000	kemp, ubytovací služby	Janův Důl	
Agrokomplet 2000 s.r.o.	průmyslová výroba	Janův Důl, Český Dub	Český Dub
Moštárna a pálenice Stará Dáma	výroba moštů, pálenice, ovocných šťáv	Křižany	
Pražírna kávy APE	zpracování kávy, sušené plody	Křižany	
Ještědský bronz	umělecká slévárna	Mníšek	
Metafo spol. s r.o.	prášková lakovna	Mníšek	
Batima API CZECH, k.s.	výrobce venkovních rolet a žaluzií	Mníšek	Praha 9
GRS spol. s r.o.	dopravní firma	Mníšek	
Pila Facek	Dřevovýroba	Oldřichov v Hájích	
Ingservisplast	Výroba plastů, lisování	Oldřichov v Hájích	
Ekofarma Urban	zemědělství	Oldřichov v Hájích	
Kokonínská zemědělská a.s.	Zemědělská výroba	Pulečný	
Mami Rádlo s.r.o.	Kovovýroba, kovoobrábění	Rádlo	
Korek Jelínek, s.r.o.	podlahy, korkové předměty	Rychnov u Jablonce n.N.	
PROFI REGAL s.r.o.	Kovové regály, regálové systémy	Rynoltice	
KATYS	stavební truhlářství	Světlá pod Ještědem	
PLASTOBAL	tvarování plastů	Světlá pod Ještědem	
Dřevoplast Roveň	vstřikování plastu, plastové obaly, montáž plastových dílů	Všelibice	

Zdroj: Dotazníkové šetření na obcích, [www.zivefirmy.cz](http://www.zivefirmy.cz), internetové stránky firem, internetové stránky obcí

### Zemědělství a lesnictví

Zemědělství a lesnictví jsou specifickou ekonomickou oblastí, která kromě ekonomických výstupů (výkony, zaměstnanost) plní i funkci krajinytvornou a rekreační – v rámci udržitelného rozvoje jsou tak součástí jak ekonomického, tak environmentálního pilíře (ochrana půdy, ochrana přírody, ochrana krajiny). V geograficky výrazně diverzifikovaném území MAS Podještědí jsou všechny úlohy zemědělství a lesnictví zvláště významné.

Z významných zemědělských podniků, které sídlí nebo obhospodařují danou oblast lze jmenovat Agro Bílá a.s. (chov dojnic s produkcí mléka, produkce zemědělských komodit), BRagro s.r.o. Hrádek nad Nisou – Václavice (živočišná výroba, výroba osiv a sadby, produkce plemenných zvířat), Ekofarma Urban v Oldřichově v Hájích (včelařská farma), Kokonínská zemědělská a.s. (rostlinná a zemědělská výroba), Družstvo Borek, Všelibice (rostlinná a živočišná výroba, chov skotu s produkcí mléka), Reagro spol. s r.o. Český Dub (rostlinná a živočišná výroba, chov skotu).

Kromě výše uvedených subjektů na území působí mnoho menších firem a zemědělských podnikatelů. Tito drobní živnostníci mají podstatný vliv na utváření a údržbu venkovské krajiny.

Charakteristika oblasti zemědělství a lesnictví je zpracována na základě komparace analytických podkladů Libereckého kraje (odbor životního prostředí a zemědělství), Českého statistického úřadu (krajské pracoviště Liberec), ORP Liberec (ÚAP), ORP Jablonec nad Nisou (ÚAP) a jednání se zemědělskými podnikateli v regionu.

Zemědělská produkce v řešeném území od roku 2010 roste zejména vlivem rostlinné výroby, živočišná výroba spíše kolísá. Struktura zemědělské produkce je dána jednak velmi různorodými přírodními podmínkami a taktéž podmínkami trhu. Zejména tržní prostředí a podmínky podnikání v zemědělství poskytují zemědělcům nízkou konkurenceschopnost na trhu s komoditami. Důsledkem toho je existence a zvyšující se podíl místně ladem ležící orné půdy a zanedbaných travních porostů. V posledním desetiletí došlo k restrukturalizaci a značnému útlumu zemědělské činnosti, s podstatným negativním vlivem na krajinu.

V současné době má zemědělský sektor ekonomické problémy. Hlavní příčinou je již výše zmíněný tržní diktát a přetrvávající neprovázanost mezi prvovýrobou a zpracovatelským průmyslem. Zemědělství podnikatelé v území aktuálně řeší problematiku infrastrukturní vybavenosti, a to jak investice do hospodářských staveb pro zemědělskou a živočišnou výrobu, tak i investice v oblasti zemědělské techniky (traktory, mulčovací stroje, stroje pro zpracování bioodpadu, další stroje a zařízení).

Trend spotřeby u zemědělských komodit směřuje k růstu zájmu obyvatel o konzumaci kvalitních, zdravých produktů z domácích zdrojů. Tento trend poptávky vnímají podnikatelé v zemědělství velmi intenzivně. Setrvačným způsobem je zemědělství v regionu Podještědí stále orientováno spíše do prvovýroby, zpracování zemědělských produktů se již ve většině případů odehrává jinde. Hledání cest k vytváření podmínek i pro zpracování zemědělských produktů pro přímý prodej v území je proto žádoucí a může pozitivně přispět k dalšímu rozvoji zemědělsky orientovaných částí řešeného regionu i v oblasti mimoprodukčního zemědělství (např. agroturistika).

Ve vazbě na měnící se strukturu funkčního využívání pozemků v území MAS Podještědí, kdy dochází k nárůstu neobdělávaných zemědělských ploch s negativními důsledky do kvality životního prostředí, resp. krajinné struktury, včetně prostupnosti krajiny a s ohledem na rozvoj žádoucích rekreačních funkcí krajiny je zemědělský sektor významným partnerem realizace v oblasti údržby krajiny formou aktivit vedoucích k obnově či revitalizaci zemědělské infrastruktury v krajině (obnovování a údržba polních cest). Ze strany obcí roste o tyto aktivity pro zajištění prostupnosti krajiny zájem, a to jak s ohledem na rozvoj cestovního ruchu, tak i pro vytváření dopravně bezpečných spojení např. centrálních částí obcí s okrajovými pro bezmotorovou dopravu. Jedná se např. o zamýšlené propojení (obnovení historických úvozových a polních cest) na trase Český Dub – Pálka – Javorník. Zemědělství podnikatelé by v těchto projektech mohli sehrát významnou úlohu spolurealizátora či dodavatele (možnost zapojení zemědělské techniky). Spolupráce obcí se zemědělským sektorem se též osvědčila při řešení zimní údržby místních a účelových komunikací v obcích, kdy obce využívají zemědělce s technikou na odklizení sněhu, a pro zemědělce tato činnost představuje dílčí ekonomické zázemí

v neproduktivním období. Téma prostupnosti krajiny nejen z pohledu mimoprodukční funkce zemědělství je též řešeno v kapitole 5.8 Životní prostředí – Krajina, rozvojové krajinotvorné prvky.

Lesnictví je vzhledem k vysoce nadprůměrnému zalesnění území MAS Podještědí (v porovnání s průměrem České republiky) a s ohledem na výraznou mimoprodukční funkci významnou rozvojovou oblastí. V těžbě dřeva převažuje z hlediska objemu těžba dřevin jehličnatých nad listnatými. Z pohledu dynamiky však těžba listnatých dřevin vykazuje dlouhodobě rostoucí trend, těžba jehličnatých dřevin je spíše konstantní. Vzhledem k těmto vývojovým trendům a jejich žádoucímu pokračování v kontextu celkového hospodaření v lesích je třeba investovat do lesnické infrastruktury. Nedostatečné či zastaralé vybavení lesnickou infrastrukturou je aktuálně předmětem řešení subjektů v lesním hospodářství.

Významná je též, s ohledem na vysokou zalesněnost území MAS Podještědí, mimoprodukční funkce lesnictví, a to jak v oblasti cestovního ruchu, tak i z hlediska vytváření atraktivního prostředí pro bydlení v regionu a zajištění bezproblémové prostupnosti krajiny zejména pro bezmotorovou dopravu. V souvislosti s touto mimoprodukční funkcí zemědělství je nutné věnovat pozornost obnově a údržbě lesních cest a další infrastruktury, a to jak z pohledu bezpečnosti uživatelů (mostky, zábradlí, chodníky, značení), tak i z hlediska zvyšování krajinného potenciálu (údržba krajinných prvků, odpočívek, zázemí) a ochrany přírody.

#### Brownfields

V obcích MAS Podještědí je oficiálně evidováno celkem 41 objektů brownfields, z toho téměř 20% zemědělských. U ostatních objektů se jedná o průmyslové areály, popř. areály služeb. Tyto údaje jsou k dispozici v Databázích brownfields, kterou vedou Krajský úřad Libereckého kraje (<http://regionalni-rozvoj.kraj-lbc.cz/page3531>) a Agentura regionálního rozvoje Liberec ([http://www.arr-nisa.cz/iware\\_cz/index.php?D=67](http://www.arr-nisa.cz/iware_cz/index.php?D=67))

Z analýzy dokumentů obcí (programy rozvoje obcí, programy obnovy venkova) však vyplývá, že objektů brownfields, včetně těch s potenciálním negativním vlivem na životní prostředí, je na území MAS Podještědí výrazně vyšší počet. Kromě nevyžívaných prostor, objektů a pozemků, je negativním důsledkem existence brownfields i již zmiňované ekologické riziko a výrazný negativní dopad na vzhled obce (zejména v případě průmyslových brownfields) a vzhled krajiny (v případě zemědělských brownfields). Problémem revitalizace těchto objektů je i vlastnická struktura, mnohdy výrazně problematická a sporná. Přesto je to problematika pro rozvoj území významná a je třeba se jí zabývat.

### Dílčí SWOT analýza

Silné stránky	Slabé stránky
<ul style="list-style-type: none"> <li>• Velké množství ekonomických subjektů, existence drobných živností i v malých obcích</li> <li>• Příznivé podmínky pro rostlinnou i živočišnou zemědělskou prvovýrobu</li> </ul>	<ul style="list-style-type: none"> <li>• Množství nevyužívaných nebo jen částečně využívaných objektů typu brownfields</li> <li>• Vysoká vyjíždka za prací</li> <li>• Ekonomické problémy v resortu zemědělství (nedostatečná infrastrukturní vybavenost, vysoký podíl zemědělsky neobhospodařovaných ploch).</li> </ul>
Příležitosti	Hrozby
<ul style="list-style-type: none"> <li>• Rozvoj a podpora podnikání (využití brownfields, volných ploch, příchod zahraničních investorů)</li> <li>• Rozvoj ekologických a mimoprodukčních forem zemědělství</li> <li>• Produkce místních potravin</li> <li>• Přímé zapojení zemědělců do péče o krajinu a komerční partnerství s municipalitami</li> </ul>	<ul style="list-style-type: none"> <li>• Zhoršení ekonomické situace – snížení koupěschopnosti, ztráta pracovních míst, zánik ekonomických subjektů</li> <li>• Krize automobilového průmyslu</li> </ul>

## 5.11 Vzdělávání, školství

Tabulka 44: Seznam mateřských škol v MAS Podještědí

Název školy	obec	Kapacita MŠ	poznámka
MŠ Hodkovice nad Mohelkou	Hodkovice n. Mohelkou	115	Z toho 25 míst v budově ZŠ
MŠ Hrádek nad Nisou - Donín	Hrádek nad Nisou	90	2 budovy
MŠ Hrádek nad Nisou, Liberecká	Hrádek nad Nisou	70	
MŠ Hrádek nad Nisou, Oldřichovská	Hrádek nad Nisou	48	
MŠ Chrastava, Revoluční	Chrastava	205	3 MŠ
ZŠ a MŠ Chrastava - Vítkov	Chrastava	20	
MŠ Křižany	Křižany	48	2 MŠ (Křižany, Žibřidice)
MŠ Český Dub	Český Dub	98	
MŠ Bílá	Bílá	50	
ZŠ a MŠ Dlouhý Most	Dlouhý Most	37	
ZŠ a MŠ Mníšek	Mníšek	84	
ZŠ a MŠ Nová Ves	Nová Ves	35	2 budovy

ZŠ praktická, ZŠ speciální a Mateřská škola, Hrádek nad Nisou - Loučná	Hrádek nad Nisou	75	
ZŠ a MŠ Hlavice	Hlavice	25	
ZŠ a MŠ Světlá pod Ještědem	Světlá pod Ještědem	28	
ZŠ a MŠ Rynoltice	Rynoltice	32	
ZŠ a MŠ Bílý Kostel nad Nisou	Bílý Kostel nad Nisou	60	
ZŠ a MŠ Chotyně	Chotyně	46	
MŠ Rádlo	Rádlo	35	
ZŠ a MŠ Janov nad Nisou	Janov nad Nisou	50	
ZŠ a MŠ Rychov u Jablonce nad Nisou	Rychnov u Jablonce	149	2 budovy: Rychnov u JN, Pulečný

Zdroj: <http://rejskol.msmt.cz/>

Vysvětlivky: kapacita znamená celkový maximální počet míst v dané MŠ

Z analýzy předškolního vzdělávání v regionu MAS Podještědí vyplývá, že v řešeném území existuje obecně poměrně dobrá a rovnoměrně rozložená síť mateřských škol. S ohledem na demografickou prognózu a fakt, že maximální kapacity mateřských škol jsou i z hlediska reálné obsazenosti na svém maximu, lze očekávat v následujícím období kapacitní problémy. Ty se týkají zejména překotně se rozvíjejících (zejména satelitních) území v blízkosti okresních měst (Liberec, Jablonec nad Nisou), kde je demografická dynamika velmi výrazná a spádové mateřské školy již kapacitně nestačí potřeby obyvatel těchto obcí pokrývat (jedná se zejména např. o obce Šimonovice, Jeřmanice). Vzhledem k přípravám individuální bytové výstavby v dalších obcích lze očekávat zvýšené požadavky na předškolní vzdělávání. Tyto požadavky se taktéž ještě nově zvýší zájmem rodičů umísťovat do mateřských škol dvouleté děti. Většina mateřských škol v regionu definuje vybavenost zařízení jako standardní, přesto se všichni ředitelé MŠ i zřizovatelé shodují na nutnosti investic do vybavení a do jeho modernizace či rozšíření (výsledky dotazníkového šetření v rámci zpracování MAP Liberecko a MAP Jablonecko – 10-12/2016).

Tabulka 45: Seznam základních škol v MAS Podještědí

Název školy	obec	Kapacita ZŠ	Typ ZŠ	poznámka
Základní škola Chrastava, Školní 438	Chrastava	20	9	
ZŠ a ZŠ speciální Český Dub, Komenského	Český Dub	487 + 10 speciální	9	
ZŠ T. G. Masaryka	Hodkovice nad Mohelkou	310	9	
ZŠ Hrádek nad Nisou - Donín	Hrádek nad Nisou	120	5	
ZŠ T. G. Masaryka	Hrádek nad Nisou	350	9	
ZŠ Lidická, Hrádek nad Nisou	Hrádek nad Nisou	360	9	
ZŠ Chrastava, ZŠ speciální	Chrastava	856 + 3 spec.	9	3 budovy, speciální škola
ZŠ a MŠ Chrastava - Vítkov	Chrastava	32	5	
ZŠ a MŠ Dlouhý Most	Dlouhý Most	53	5	
ZŠ a MŠ Mníšek	Mníšek	200	9	
ZŠ a MŠ Nová Ves	Nová Ves	120	5	

ZŠ praktická, ZŠ speciální a MŠ, Hrádek nad Nisou - Loučná	Hrádek nad Nisou	10 + 66	9	Speciální a pomocná škola
ZŠ a MŠ Hlavice	Hlavice	60	5	
ZŠ a MŠ Světlá pod Ještědem	Světlá pod Ještědem	50	5	
ZŠ a MŠ Rynoltice	Rynoltice	75	9	
ZŠ a MŠ Bílý Kostel nad Nisou	Bílý Kostel nad Nisou	70	5	
ZŠ a MŠ Chotyně	Chotyně	80	5	
ZŠ Rádlo	Rádlo	40	5	
ZŠ a MŠ Janov nad Nisou	Janov nad Nisou	250	9	
ZŠ a MŠ Rychov u Jablonce nad Nisou	Rychov u Jablonce	250	9	

Zdroj: <http://rejskol.msmt.cz/>

Vysvětlivky: kapacita znamená celkový maximální počet míst v dané ZŠ, typ školy – 9 – ZŠ s 1 a 2 stupněm, 5 – ZŠ pouze s 1. stupněm

Tabulka 46: Seznam středních škol v MAS Podještědí

Název školy	obec	Kapacita SŠ	Délka studia	Vyučované obory
SŠ Chrastava	Chrastava	16	2	Zednické práce

Zdroj: <http://rejskol.msmt.cz/>

Vysvětlivky: kapacita znamená celkový maximální počet míst v dané SŠ

Tabulka 47: Seznam základních uměleckých škol v MAS Podještědí

Název školy	obec	Kapacita ZUŠ	obory
ZUŠ Český Dub	Český Dub	176	Hudební, výtvarný

Zdroj: <http://rejskol.msmt.cz/>

Vysvětlivky: kapacita znamená celkový maximální počet míst v dané ZUŠ. ZUŠ Český Dub má své odloučené pracoviště též v Hodkovicích nad Mohelkou.

Podobně jako u kulturních zařízení je rozmístění škol silně závislé na velikosti obcí. Nejlépe jsou obce vybaveny mateřskými školami (18 obcí) a základními školami (17 obcí). Základní školy se všemi 9 vzdělávacími stupni jsou jen v populačně větších obcích (Chrastava, Český Dub, Hodkovice nad Mohelkou, Hrádek nad Nisou), ale také v obcích s nárůstem počtu obyvatel v důsledku suburbanizace Liberce a Jablonce nad Nisou (Mníšek, Rynoltice, Janov nad Nisou). S ohledem na demografický trend lze očekávat nedostatečnou kapacitu základních škol zejména v satelitním zázemí města Liberce, kde počet žáků výrazně převyšuje kapacitní možnosti spádových škol.

S výjimkou Chrastavy, kde existuje dvouleté střední odborné učiliště, se v dalších městech střední školy nevyskytují žádné. Důvodem je blízký dosah velkých krajských měst. V Liberci je 19 středoškolských zařízení, v Jablonci nad Nisou se nachází 7 středních škol, případně ve Frýdlantu, kde působí 2 střední školy. Základní umělecká škola existuje pouze v Českém Dubu. ZUŠ Liberec má svoje detašovaná pracoviště v Hrádku nad Nisou a v Chrastavě. I přesto musí velká část žáků a studentů do



škol dojíždět do Liberce nebo Jablonce, ale také mimo území MAS, na vysoké školy pak do Liberce i do Prahy.

V souvislosti s úbytkem počtu dětí lze předpokládat další tlak na redukcí počtu škol. Především vesnické základní školy mají malý a stále klesající počet žáků, tudíž je jejich budoucí existence nejistá. Školy pouze s 5 postupnými ročníky jsou malotřídkami, kde existují jen 2 – 3 třídy. V současné době dochází sice k tlaku na nárůst počtu míst v mateřských školách a částečně již i na základních školách, což souvisí s dosažením školního věku u dětí narozených silné generaci ročníků z poloviny 70. let, ale tento trend bude pouze dočasný. V dalších letech lze očekávat postupný úbytek narozených dětí, a tím i pokles počtu žáků. Úbytek počtu dětí se postupně přenesou i na střední stupeň škol. V této souvislosti je především nutné zajistit dojíždění žáků ze vzdálenějších obcí do škol.

Problematika redukce sítě škol je veřejností vnímána velmi citlivě. V tomto případě je nutné konstatovat, že dostupnost škol (zejména nižších stupňů – mateřské a základní 1. stupně) je jedním z klíčových ukazatelů aktivity a občanské vybavenosti venkova. Zároveň školy hrají důležitou roli v kulturním a společenském životě obcí. V případě jejich uzavření proto může hrozit migrace mladých rodin do měst.

Nabídka různých vzdělávacích kurzů v MAS je velmi omezená. Počítačové, hudební, jazykové kurzy se nabízí ve větších městech MAS, tj. Chrástava, Hrádek nad Nisou, Hodkovice nad Mohelkou, Rychnov u Jablonce nad Nisou. Řemeslné kurzy pak v Českém Dubu nebo v Kryštofově Údolí.

Školská zařízení na území MAS Podještědí řeší problém nedostatečné vybavenosti učeben moderními výukovými prostředky, které v souladu s aktuálním rozvojem školství výrazně z kvalitují a modernizují vzdělávací možnosti. Základní školy řeší převážně vybavení odborných učeben chemie, fyziky, přírodopisu, jazykové učebny a učebny odborných technických předmětů (dílny). V rámci infrastrukturní komplexnosti jsou problematické též kapacity školských zařízení (problematika zřejmá u obcí s charakterem příměstského venkova) a jejich celková modernizace spojená i s budováním bezbariérových přístupů.

V rámci vzdělávacího systému v území MAS Podještědí je velmi omezená nabídka doplňkových služeb a aktivit směřujících ke z kvalitňování sladění rodinného a pracovního života. Více by mělo být posíleno zřizování zařízení typu školní družiny a kluby s úpravou provozní doby vyhovující potřebám žáků i jejich rodičů. Taktéž by měla být věnována pozornost obdobím mimo školu (o prázdninách), kdy je značně riziková doba pro vznik sociálně-patologických jevů u dětí a mládeže vlivem nedostatku aktivit pro smysluplné trávení volného času (např. příměstské tábory).

Na základě rozsáhlého šetření MŠMT ve školách na území správních obvodů obcí s rozšířenou působností (ORP) Liberec a Jablonec nad Nisou byly vyhodnoceny hlavní potřeby základních škol v oblasti infrastrukturní vybavenosti a v oblasti vybavenosti učeben (objektů). Agregované výsledky společně za ORP Liberec a ORP Jablonec nad Nisou (celkový vzorek 66 základních škol) prezentuje následující obrázek.

Investice do infrastruktury ZŠ a vybavení v období 2016 - 2020		Plán
<b>VÝSTAVBA</b>	Stavební úpravy a vybavení na podporu podnětného venkovního prostředí školy např. hřiště, školní zahrady, dopravní hřiště, botanické zahrady, rybníky, učebny v přírodě, naučné stezky apod.	56,06%
	Ostatní rekonstrukce, udržovací práce a modernizace pláště budov, zateplení budov, (projekty energeticky udržitelné školy apod.)	50,00%
	Stavební úpravy a rekonstrukce školní jídelny, družiny, klubu apod.	45,45%
	Stavební úpravy a rekonstrukce kmenových tříd	43,94%
	Bezbariérové stavební úpravy a rekonstrukce	40,91%
	Nová výstavba nebo přístavba budov	34,85%
	Stavební úpravy a rekonstrukce tělocvičny	34,85%
	Stavební úpravy a rekonstrukce učebny cizích jazyků	33,33%
	Stavební úpravy a rekonstrukce učebny fyziky	31,82%
	Stavební úpravy a rekonstrukce učebny chemie	31,82%
	Stavební úpravy a rekonstrukce dílny / cvičné kuchyňky	30,30%
	Stavební úpravy a rekonstrukce knihovny, informačního centra školy	27,27%
	Stavební úpravy a rekonstrukce učebny přírodopisu	27,27%
	Stavební úpravy a rekonstrukce učebny uměleckých předmětů (např. hudebny apod.)	25,76%
Stavební úpravy a rekonstrukce učebny informatiky	24,24%	
<b>VYBAVENÍ</b>	Software pro ICT techniku	65,15%
	Vybavení na podporu podnětného vnitřního prostředí školy např. čtenářské koutky, prostor na sdílení zkušeností z výuky, na rozvoj jednotlivých gramotností apod.	65,15%
	Vybavení počítačové učebny (stolní počítače)	62,12%
	Vybavení polytechnických učeben (fyziky, chemie, přírodopisu, dílny, kuchyňky apod.)	60,61%
	Nové didaktické pomůcky	59,09%
	Vybavení mobilní počítačové učebny (např. notebooky, tablety)	56,06%
	Interaktivní tabule	53,03%
	Vybavení knihovny	51,52%
	Vybavení školní jídelny, družiny, klubu apod.	50,00%
	Vybavení tělocvičny	48,48%
	Vybavení dílny / cvičné kuchyňky	46,97%
	Vybavení kmenových tříd	45,45%
	Kompenzační / speciální pomůcky pro žáky se SVP	43,94%
	Vybavení jazykové učebny	43,94%
	Audiovizuální technika (televize, projektory apod.)	42,42%
	Připojení k internetu ve třídách, na škole a ve školských zařízeních	34,85%
	Vybavení bezbariérovým nábytkem, přístroji, elektronikou pro žáky se SVP	31,82%
	Vybavení umělecké učebny	24,24%
Stroje či jiné vybavení nad 40 tis. Kč (vyjma strojů řízených počítačem)	12,12%	

Hlavní potřeby základních škol jsou v oblasti vytváření podnětného venkovního prostředí, tj. takové prostředí, které cílí zejména na smysluplné trávení volného času žáků a vytváří podmínky pro účinnou prevenci nežádoucích jevů. Další zásadní potřebou je základní infrastruktura budov škol, resp. její rekonstrukce, doplnění, modernizace. Více než 45% základních škol vykazuje potřebu stavebních úprav a rekonstrukcí doplňkových volnočasových prostor v interiérech – školní družiny, kluby. Společně s potřebou vytváření podnětného venkovního prostředí škol se jedná o výraznou potřebu nabídky volnočasových aktivit pro žáky ZŠ po skončení vyučování s cílem působit preventivně, motivovat žáky ke smysluplným aktivitám, popř. k dalšímu zájmovému či neformálnímu vzdělávání. V případě školních družin a klubů se jedná o výraznou aktivitu sladění rodinného, školního a pracovního života. Tento přístup taktéž specifikuje Strategický rámec MAP Liberecko a Strategický rámec MAP Jablonecko v problémové oblasti RODINA – ŠKOLA – ZÁJMY. Přehled problémových oblastí, jejich specifikací a vazbu na priority místních akčních plánů dokumentuje následující obrázek:

Název problémové oblasti	Témata problémové oblasti	Vazba na priority MAP
<b>DĚTI VE ŠKOLE</b>	- inkluzivní vzdělávání (programy, personál, infrastruktura) - podpora talentů - organizace vzdělávacích činností - osvěta, marketing, motivace	1 – KVALITA VZDĚLÁVÁNÍ
		2 – PERSPEKTIVNÍ BUDOUCNOST
		3 – VZDĚLÁVACÍ INFRASTRUKTURA
<b>VÝUKA – ZÁZEMÍ</b>	- vzdělávací program - vybavenost škol - vzdělávací přístupy	1 – KVALITA VZDĚLÁVÁNÍ
		3 – VZDĚLÁVACÍ INFRASTRUKTURA
<b>RODINA – ŠKOLA – ZÁJMY</b>	- dostupnost škol - informování, komunikace - <b>školní nabídka mimoškolních činností (družiny, kluby, zájmová činnost)</b> - zájmové a neformální vzdělávání - <b>organizace a dostupnost volnočasových aktivit</b> - spolupráce škol a zájmových organizací	2 – PERSPEKTIVNÍ BUDOUCNOST
		4 – VZDĚLÁVACÍ LOGISTIKA
<b>PRACOVNÍCI – POTŘEBY, ROZVOJ</b>	- pedagogičtí pracovníci - nepedagogičtí pracovníci - management škol	1 – KVALITA VZDĚLÁVÁNÍ

Infrastrukturním potřebám odpovídají také potřeby vybavení.

#### Dílčí SWOT analýza

Silné stránky	Slabé stránky
<ul style="list-style-type: none"> <li>Poměrně dobrá síť mateřských škol a základních škol 1. stupně</li> </ul>	<ul style="list-style-type: none"> <li>Nedostatečné kapacity pro předškolní vzdělávání</li> <li>Existence pouze jedné střední školy na území MAS</li> <li>Omezená nabídka vzdělávacích kurzů na území MAS</li> <li>Nedostatečná vybavenost školských zařízení moderními výukovými prostředky</li> <li>Zastaralá vybavenost odborných učeben</li> </ul>
Příležitosti	Hrozby
<ul style="list-style-type: none"> <li>Výraznější využití školních budov a sportovního zázemí do života v obci</li> <li>Posilování rozvoje zařízení a aktivit návazných na školní zařízení (ZŠ) – školní družiny, školní kluby, tábory</li> </ul>	<ul style="list-style-type: none"> <li>Tlak na další redukce sítě škol</li> </ul>

## 5.12 Řízení obcí, informovanost, spolupráce

### Hospodaření obcí

Tabulka 48: Hospodaření obcí v MAS Podještědí v letech 2010-2011

Obec	2010					2011				
	celkové příjmy (tis. Kč)	Ukazatel dluhové služby (%)	zadluženost (tis. Kč)	podíl cizích zdrojů k celkovým aktivům (%)	celková likvidita	celkové příjmy (tis. Kč)	Ukazatel dluhové služby (%)	zadluženost (tis. Kč)	podíl cizích zdrojů k celkovým aktivům (%)	celková likvidita
Bedřichov	10 081,84	9,30	0,00	0,41	0,88	10 183,00	0,07	0,00	0,78	0,86
Bílá	8 995,00	0,00	0,00	3,44	2,78	8 787,00	0,00	0,00	4,81	2,03
Bílý Kostel nad Nisou	39 081,96	0,00	0,00	36,50	0,64	80 775,00	0,00	0,00	1,45	7,66
Český Dub	89 299,75	2,40	5 129,00	4,02	1,79	49 362,00	3,42	14 235,00	7,39	1,92
Dlouhý Most	16 245,85	0,00	0,00	3,14	20,23	8 999,00	0,00	0,00	4,52	13,66
Hlavice	11 278,78	56,57	0,00	2,58	2,58	2 713,00	0,08	1 388,00	15,37	0,85
Hodkovice nad Mohelkou	66 192,08	34,86	26 876,22	10,53	2,38	44 802,00	25,30	16 645,00	9,02	1,75
Hrádek nad Nisou	284 779,27	18,83	90 520,00	16,34	0,66	222 870,00	51,23	48 113,00	11,70	0,90
Chotyně	34 870,15	3,40	0,00	18,33	0,10	29 824,00	1,62	34 515,00	37,53	0,18
Chrastava	176 038,25	13,13	35 640,00	10,73	1,61	170 637,00	9,02	29 156,00	10,35	2,07
Janov nad Nisou	36 440,04	2,18	14 583,00	10,18	3,96	22 549,00	7,36	13 583,00	12,90	1,33
Janův Důl	5 880,95	68,91	0,00	0,87	6,22	1 319,00	0,04	500,00	3,84	0,75
Jeřmanice	12 325,21	0,00	0,00	2,16	15,66	10 773,00	0,00	0,00	13,78	1,77
Kryštofovo Údolí	4 663,18	0,00	0,00	1,29	8,93	4 659,00	0,00	0,00	1,69	10,70
Křižany	29 183,80	47,61	0,00	1,25	2,20	15 219,00	0,00	0,00	2,79	2,24
Mníšek	30 323,01	2,64	1 000,00	3,76	2,92	63 174,00	26,75	500,00	4,00	1,69
Nová Ves	15 614,50	0,00	0,00	5,40	1,74	25 690,00	0,00	0,00	3,35	2,16
Oldřichov v Hájích	9 668,43	8,89	0,00	1,83	2,55	25 559,00	0,12	1 860,00	4,66	1,79
Proseč pod Ještědem	4 104,11	0,00	0,00	4,03	0,54	3 595,00	0,00	0,00	6,71	0,36
Pulečňý	5 239,18	0,00	0,00	6,60	5,79	7 254,00	0,00	0,00	21,32	2,38
Rádlo	7 640,94	0,00	0,00	6,77	1,33	15 389,00	0,00	0,00	10,25	2,26
Rychnov u Jablonce nad Nisou	44 574,14	6,62	16 789,00	10,81	1,93	40 058,00	7,85	15 851,00	10,97	3,06
Rynoltice	12 530,57	0,24	0,00	3,38	3,20	9 697,00	0,31	0,00	4,05	3,01

Světlá pod Ještědem	14 630,84	0,00	0,00	1,34	20,11	10 060,00	0,00	0,00	3,50	8,31
Šimonovice	7 487,37	0,00	0,00	24,54	6,98	14 645,00	0,00	0,00	24,52	1,77
Všelibice	7 656,62	0,00	0,00	0,61	9,02	6 760,00	0,00	0,00	2,63	2,60
Zdílava	3 898,92	0,00	0,00	0,96	13,08	4 212,00	0,00	0,00	1,98	3,31

#### Vysvětlivky:

Ukazatel dluhové služby – poměr mezi dluhovou službou (součet úroků, splátek jistin, dluhopisů a leasingu) a dluhovou základnou (součet daňových a nedaňových příjmů a přijatých dotací)

Podíl cizích zdrojů k celkovým aktivům – poměr zadlužení k celkovému majetku obce, za rizikovou hodnotu je považován ukazatel 25 procent a více.

Celková likvidita – poměr, kterým je obec schopna krýt své krátkodobé závazky, porovnávají se především prostředky na bankovních účtech a hotovost s krátkodobými závazky, za rizikovou hodnotu se považuje hodnota menší než 1.

Zdroj: <http://data.blog.ihned.cz/c1-58868120-mapa-dluhu-vsech-6-246-obecnich-uradu-hrozi-vasemu-mestu-ci-vesnici-krach>

data převzata z: <http://wwwinfo.mfcr.cz/cgi-bin/ufis/iufismon/index.pl> - ÚFIS - Monitoring hospodaření obcí Ministerstva financí ČR

Problematika hospodaření obcí je složitá záležitost a výše příjmů a výdajů podléhá mezi lety značným výkyvům, jež souvisí např. s realizací různých investičních akcí a příjmy z dotací na tyto akce. Z mnoha ukazatelů proto lze za nejdůležitější považovat ty, které každoročně sleduje Ministerstvo financí ČR v Monitoringu hospodaření obcí. Těmi jsou především výše uvedené podíly cizích zdrojů k celkovým aktivům a celková likvidita.

Z 27 obcí MAS jich celkem 17 hospodařilo v roce 2011 bez dluhů. Jako rizikové hodnotí Ministerstvo financí obce, u nichž celková likvidita je menší než 1 (tedy, že krátkodobé prostředky – peníze na bankovních účtech a hotovost – ani nepokryjí krátkodobé závazky) a zároveň, že podíl cizích zdrojů k celkovým aktivům (tedy poměr zadlužení k celkovému majetku obce) je vyšší než 25 %. Jako riziková je podle těchto kritérií vyhodnocena pouze obec Chotyně, jejíž celková likvidita je nižší než 1 a podíl cizích zdrojů k celkovým aktivům přesahuje 37 procent, tj. o 50 % nad stanovený limit. Ukazatel celkové likvidity mělo v roce 2011 pod hodnotou 1 celkem 6 obcí – Bedřichov, Hlavice, Hrádek nad Nisou, Chotyně, Jeřmanice a Proseč pod Ještědem. Podíl cizích zdrojů k celkovým aktivům byl nejvyšší v Chotyni, Pulečném a Šimonovicích. Kromě již výše zmíněné Chotyně rizikovou hranici 25 % nepřekročila žádná z obcí. Ukazatel podílu cizích zdrojů k celkovým aktivům může podléhat velkým meziročním výkyvům, což může být způsobeno postupným splácením starých a naopak uzavíráním nových bankovních úvěrů. Obec Bílý Kostel nad Nisou byla v roce 2010 vyhodnocena jako riziková, kdy podíl cizích zdrojů přesahoval 36 %, o rok později jen necelých 1,5 %.

#### Informovanost

Z 27 obcí, které se zúčastnily dotazníkového šetření, mají obecní kroniku všechny s výjimkou Nové Vsi, pravidelně je kronika vedena ale jen ve 20 obcích. Významným informačním zdrojem pro obyvatele je obecní zpravodaj. Bývá vydáván v tištěné i elektronické verzi, která je dostupná na internetových stránkách obce. Tištěný zpravodaj je občanům k dispozici v 15 obcích, z toho v 8 zdarma. Stále více se prosazují elektronické verze informačních zpravodajů či bulletinů, proto řada obcí tyto informační materiály umísťují na svých webových stránkách, a to i v případě, že je vydávají rovněž v tištěné podobě. Frekvence vydávání je různá, od 2x ročně po měsíčník. Dalším informačním

kanálem je obecní rozhlas, který, jak již bylo uvedeno v kapitole Technická infrastruktura, má celkem 15 obcí. Všechny obce v MAS mají své internetové stránky.

Tabulka 49: Internetové stránky obcí MAS Podještědí

Obec	Internetové stránky
Bedřichov	<a href="http://www.bedrichov.cz">www.bedrichov.cz</a>
Bílá	<a href="http://www.ou-bila.cz">www.ou-bila.cz</a>
Bílý Kostel nad Nisou	<a href="http://www.bily-kostel.cz">www.bily-kostel.cz</a>
Český Dub	<a href="http://www.cdub-.cz">www.cdub-.cz</a>
Dlouhý Most	<a href="http://www.dlouhy-most.cz">www.dlouhy-most.cz</a>
Hlavice	<a href="http://www.obechlavice.cz">www.obechlavice.cz</a>
Hodkovice nad Mohelkou	<a href="http://www.hodkovicenm.cz">www.hodkovicenm.cz</a>
Hrádek nad Nisou	<a href="http://www.hradek.eu">www.hradek.eu</a>
Chotyně	<a href="http://www.chotyne.cz">www.chotyne.cz</a>
Chrastava	<a href="http://www.chrastava.cz">www.chrastava.cz</a>
Janov nad Nisou	<a href="http://www.janov-n-n.cz">www.janov-n-n.cz</a>
Janův Důl	<a href="http://januvdul.info">http://januvdul.info</a>
Jeřmanice	<a href="http://jermanice.cz">http://jermanice.cz</a>
Kryštofovo Údolí	<a href="http://www.krystofovoudoli.eu">www.krystofovoudoli.eu</a>
Křižany	<a href="http://www.obeckrizany.cz">www.obeckrizany.cz</a>
Mníšek	<a href="http://www.obec-mnisek.cz">www.obec-mnisek.cz</a>
Nová Ves	<a href="http://www.nova-ves.eu">www.nova-ves.eu</a>
Oldřichov v Hájích	<a href="http://www.oldrichov.cz">www.oldrichov.cz</a>
Proseč pod Ještědem	<a href="http://www.ppj.cz">www.ppj.cz</a>
Pulečný	<a href="http://pulecny.cz">http://pulecny.cz</a>
Rádlo	<a href="http://www.radlo.cz">www.radlo.cz</a>
Rychnov u Jablonce nad Nisou	<a href="http://www.rychnovjnc.cz">www.rychnovjnc.cz</a>
Rynoltice	<a href="http://www.rynoltice.cz">www.rynoltice.cz</a>
Světlá pod Ještědem	<a href="http://www.svetlapodjestedem.cz">www.svetlapodjestedem.cz</a>
Šimonovice	<a href="http://www.simonovice.cz">www.simonovice.cz</a>
Všelibice	<a href="http://www.vselibice.cz">www.vselibice.cz</a>
Zdislava	<a href="http://www.zdislava.e-obec.cz">www.zdislava.e-obec.cz</a>

Zdroj: Internetové stránky obcí

### Spolupráce

Na území MAS existuje několik sdružení obcí zřízených především za účelem rozvoje mikroregionu a vzájemné spolupráce.

Tabulka 50: Existující sdružení obcí na území MAS

Název sdružení	Členské obce
Mikroregion Hrádecko - Chrastavsko	Bílý Kostel nad Nisou, Hrádek nad Nisou, Chrastava, Chotyně, Janovice v Podještědí, Kryštofovo Údolí, Mníšek, Nová Ves, Oldřichov v Hájích, Rynoltice
Mikroregion Císařský kámen	Rádlo, Dlouhý Most, Šimonovice
Mikroregion Jizerské	Bedřichov, Jablonec nad Nisou, Janov nad Nisou, Lučany nad Nisou, Nová

hory	Ves nad Nisou, Pulečný, Rychnov u Jablonce nad Nisou, Smržovka
Mikroregion Jizerské podhůří	Oldřichov v Hájích, Nová Ves, Mníšek
Sdružení obcí Podještědí	Bílá, Cetenov, Český Dub, Hlavice, Janův Důl, Křižany, Osečná, Proseč pod Ještědem, Světlá pod Ještědem, Všelibice, Zdislava

Zdroj: <http://www.risy.cz/cs/vyhledavace/mikroregiony>

Na území MAS působí 5 mikroregionálních sdružení obcí. Obce v dobrovolných svazcích řeší většinou měkká témata spolupráce (sportovní, kulturní, společenské aktivity). Příležitostí je řešení náročnějších témat (např. v oblasti školství, zdravotnictví, sociálních služeb). Tyto oblasti jsou prozatím pro společná řešení poměrně náročná (finančně, organizačně, kompetenčně). Jedná se např. o komunitní školy (problematika řešená např. v mikroregionu Císařský kámen). Zároveň je 12 obcí (Bílý Kostel nad Nisou, Český Dub, Hrádek nad Nisou, Janov nad Nisou, Janův Důl, Křižany, Mníšek, Nová Ves, Oldřichov v Hájích, Rychnov u Jablonce nad Nisou, Světlá pod Ještědem a Všelibice) členy Sdružení obcí Libereckého kraje (SOLK), jehož cílem je napomáhat vzájemné informovanosti, hájit společné zájmy ale např. i zaujímat stanoviska k legislativním návrhům a dalším aktivitám, týkající se obcí.

Tabulka 51: Partnerská města obcí v MAS Podještědí

Obec	Partnerské město
Hodkovice nad Mohelkou	Wegliniec (Polsko)
	Königsbrunn (Německo)
Hrádek nad Nisou	Zittau (Žitava) – Německo
	Bogatynia - Polsko
Chrastava	Eichstätt (Německo)
	Lwówek Śląski (Polsko)
Rychnov u Jablonce nad Nisou	Gromadka (Polsko)

Zdroj: [www.partnerskamesta.cz](http://www.partnerskamesta.cz) (Svaz měst a obcí ČR), internetové stránky obcí

Největší obce mají uzavřené smlouvy s partnerskými městy. Nejaktivnější jsou v tomto směru město Hrádek nad Nisou a Chrastava – každé z těchto měst má spolupráci s 2 partnerskými městy. Všechna města mají partnerství s polskými a německými městy. To vyplývá z blízkosti německých a polských hranic.

Spolupráce obyvatel uvnitř obcí a v regionu je z hlediska rozvoje území velmi žádoucí. Z dotazníkových šetření zpracovávaných v rámci tvorby programů rozvoje obcí v řešeném území vyplývá, že většina obyvatel má zájem participovat na aktivitách směřujících k rozvoji obce (šetření bylo realizováno v obcích Jeřmanice, Šimonovice, Dlouhý Most, Český Dub, Proseč pod Ještědem, Rádlo, Hrádek nad Nisou, Janov nad Nisou). Velmi často jde o osobní pomoc (poradenství, brigádnické zapojení), v menší míře se jedná o finanční podporu dílčích projektů. Důležitý je deklarovaný zájem obyvatel o oblast rozvoje obce.

### Dílčí SWOT analýza

Silné stránky	Slabé stránky
<ul style="list-style-type: none"> <li>Hospodaření většiny obcí bez dluhů</li> </ul>	
Příležitosti	Hrozby
<ul style="list-style-type: none"> <li>Možnost rozvoje spolupráce (mezi obcemi, ale i meziregionální a mezinárodní) v různých oblastech (kultura a sport, občanská vybavenost, cestovní ruch apod.)</li> <li>Posilování pocitu sounáležitosti s územím a odpovědnosti za jeho stav a budoucí rozvoj mezi místními obyvateli (participace, celoživotní vzdělávání, místně zakotvené učení)</li> </ul>	

## 5.13 Bezpečnost

Tabulka 52: Rizikovost obvodů obcí dle obvodních oddělení Policie ČR za období 1/2013 – 11/2013

Obvodní oddělení	zjištěné trestné činy celkem	objasněné trestné činy celkem	Objasněno v %	Index kriminality	Spádové obce MAS
Chrastava	261	112	43	224,5	Bílý Kostel nad Nisou, Chrastava, Kryštofovo Údolí, Mníšek, Nová Ves, Oldřichov v Hájích
Hodkovice nad Mohelkou	162	54	33	189,7	Hodkovice n/M, část obce Bílá
Hrádek nad Nisou	314	146	46	337,9	Hrádek n/N, Chotyně, Rynoltice
Jablonec nad Nisou - Mšeno	369	150	41	266,4	Janov nad Nisou, Bedřichov,
Liberec - Vesec	738	301	41	348,5	Šimonovice, Pilínkov, Dlouhý Most
Rychnov u Jablonce n. N.	189	79	42	232,4	Rychnov u Jablonce n. N., Rádlo, Pulečný
Český Dub	151	59	39	190,9	Český Dub, Janův Důl, Světlá p/J, Zdislava, část obce Bílá, Hlavice, Křížany, Proseč p/J, Všelibice
Liberecký kraj	12970	5672	44	296,2	
Česká republika	302600	118956	39	285,1	

Poznámka: ukazatel index kriminality – počet trestných činů na 10000 obyvatel

Zdroj: [www.mapakriminality.cz](http://www.mapakriminality.cz), [www.policie.cz/clanek/uzemni-odbory.aspx](http://www.policie.cz/clanek/uzemni-odbory.aspx)

Statistika kriminality se sleduje pouze po okresech a obvodech obcí s rozšířenou působností. Další statistické údaje lze sledovat i v rámci obvodních oddělení Policie ČR. Z těchto dat lze detailněji analyzovat rizikovost obvodů v MAS Podještědí. Všechny oddělení, v nichž MAS Podještědí leží, mají průměrnou až mírně nadprůměrnou úroveň kriminality. Nejhorší v tomto směru je situace v Hrádku nad Nisou, kde se hodnota indexu vyhoupla přes hranici 300 trestných činů na deset tisíc obyvatel,



což může být mimo jiné způsobeno i blízkostí hranic. Naopak nejnižším indexem kriminality se vyznačují Hodkovice nad Mohelkou a Českodubsko, kde na stejný počet obyvatel připadá méně než 200 trestných činů. Při posuzování nejzávažnější formy trestné činnosti, tedy násilné kriminality eviduje nejvyšší počet činů Obvodní oddělení Liberec-Vesec, do jehož územní kompetence spadají obce Dlouhý Most a Šimonovice. V této hodnotě jsou však započítány i hustě osídlené části Liberce. Z pohledu MAS však lze usoudit, že významný podíl nejzávažnější trestné činnosti se opět odehrává na území Hrádecka, kde je výrazně vyšší než v jiných částech MAS Podještědí.

Tabulka 53: Druhy trestných činů dle obvodních oddělení Policie ČR za období 1/2013 – 11/2013

Obvodní oddělení	Vraždy	Násilné činy	Mravnostní činy	Krádeže vloupáním	krádeže prosté	Majetkové činy	Ostatní činy	Zbývající činy	Hospodářské činy
Chrastava	0	14	2	58	81	152	44	38	11
Hodkovice nad Mohelkou	0	9	0	57	56	120	15	11	7
Hrádek nad Nisou	0	27	4	77	87	173	40	47	23
Jablonec nad Nisou - Mšeno	0	29	3	65	144	238	43	40	16
Liberec - Vesec	0	37	12	150	290	509	60	75	45
Rychnov u Jablonce nad Nisou	0	13	1	54	65	130	10	26	9
Český Dub	0	12	1	62	37	107	4	18	9
Liberecký kraj	7	970	113	2673	4397	7984	1351	1512	1040

Zdroj: [www.mapakriminality.cz](http://www.mapakriminality.cz)

Na území MAS existuje 7 obvodních oddělení Policie ČR – Český Dub, Chrastava, Hodkovice nad Mohelkou, Hrádek nad Nisou, Jablonec nad Nisou – Mšeno, Liberec – Vesec, Rychnov u Jablonce nad Nisou, které vykonávají působnost i pro obce ve svém okrese. Zvláště územní působnost Českého Dubu je poměrně rozsáhlá, neboť zahrnuje celou jihozápadní část MAS (166 km<sup>2</sup>) obdobně je na tom oddělení Chrastavy, které pokrývá 136 km<sup>2</sup> území MAS.

Městská policie byla v roce 1992 zřízena v Hrádku nad Nisou a Chrastavě. V Hrádku nad Nisou slouží 6 a v Chrastavě 5 strážníků, v obou městech je zřízen městský kamerový systém. Městská policie Hrádek nad Nisou má uzavřenou veřejnoprávní smlouvu, na základě níž vykonává svoji působnost i v obcích Bílý Kostel nad Nisou, Chotyně a Rynoltice.

#### Dílčí SWOT analýza

Silné stránky	Slabé stránky
---------------	---------------

<ul style="list-style-type: none"> <li>Existence městské policie ve městech se zvýšenou úrovní kriminality</li> </ul>	<ul style="list-style-type: none"> <li>Existence míst s vysokým nápadem trestné činnosti (zejména oblast Hrádecka)</li> </ul>
Příležitosti	Hrozby
<ul style="list-style-type: none"> <li>Preventivní a osvětové programy v oblasti bezpečnosti osob a majetku</li> <li>Zavádění (rozšíření) bezpečnostní infrastruktury zejména v problematických územích</li> </ul>	

## 5.14 Turistický ruch

V MAS Podještědí se nachází množství kulturních a přírodních památek, které ztraktivňují celé území z pohledu cestovního ruchu. Ty nejvýznamnější z nich – např. televizní vysílač a hotel Ještěd, zajímavosti obce Kryštofovo Údolí, hrad a zámek Grabštejn. V místech větší koncentrace kulturních památek nebo v místech jinak architektonicky, urbanisticky nebo historicky významných byly v Libereckém kraji vyhlášeny městské a venkovské památkové rezervace a zóny. Mezi významné památky patří také stavby lidové architektury, zejména roubené a hrázděné domy, které se zachovaly v severní části kraje na území Jizerských a Lužických hor. V MAS Podještědí jsou 4 památkové zóny: 3 městského a 1 vesnického charakteru. V databázi Národního památkového úřadu je na území MAS evidováno více než 200 nemovitých památek.

Tabulka 54: Nejvýznamnější nemovité kulturní památky

Památka	Obec
<b>Národní kulturní památky</b>	
Hrad a zámek Grabštejn	Chotyně
<b>Městské památkové zóny</b>	
Český Dub	Český Dub
Hodkovice nad Mohelkou	Hodkovice nad Mohelkou
Hrádek nad Nisou	Hrádek nad Nisou
<b>Vesnické památkové zóny</b>	
Kryštofovo Údolí	Kryštofovo Údolí

Zdroj: [www.monumnet.cz](http://www.monumnet.cz)

Tabulka 55: Další významné památky

Obec	Památka
Bedřichov	Lovecký zámeček na Nové Louce
Janov nad Nisou	Rozhledna Královka
Český Dub	Zámek
	Radnice
Chrastava	Venkovský dům tzv. Führichův dům
Kryštofovo Údolí	Kostel sv. Kryštofa s farou
	Železniční most v Novině
Oldřichov v Hájích	Č.p. 5 – bývalý zájezdní hostinec
Rychnov u Jablonce n.N.	Železniční most

Šimonovice	Rašovka
------------	---------

Zdroj: [www.monumnet.cz](http://www.monumnet.cz)

Hlavními druhy rekreace a cestovního ruchu jsou: pěší turistika a cykloturistika, zimní sporty, horolezectví (lezectví), jezdeckví, sportovní podniky a akce, individuální rekreace (včetně chalupářství), v malé míře pobyt u vody a provozování vodních sportů.

Oblast disponuje turisticky atraktivními lokalitami, z nichž je třeba vyzdvihnout oblast Ještědského hřebenu nebo Jizerských hor. Jsou zajímavé nejen pro jednodenní návštěvnost, ale i z hlediska druhého bydlení. Obě oblasti nabízejí možnost aktivního trávení volného času, neboť disponují řadou celoročních turistických atraktivit – síť turistických a cykloturistických tras, v zimní sezóně pak fungují lyžařské areály a jsou upravovány běžecké tratě. Jak již bylo zdůrazněno v kapitole 2.5 Bydlení, více než 2/3 domů, které byly deklarovány jako neobydlené, je využíváno k rekreaci. V některých lokalitách jsou to i více než ¾ domů (např. Janův Důl, Kryštofovo Údolí, Proseč pod Ještědem, Hlavice).

Atraktivitu území zvyšuje působnost dalších důležitých institucí, které mají potenciál kulturně historických předpokladů. Mezi ně patří muzea, která návštěvníkům přibližují historické, umělecké, přírodovědné nebo společenské aspekty území. Na území MAS jsou to tato nejvýznamnější muzea: Muzeum historické hasičské techniky v Chrastavě, Podještědské muzeum v Českém Dubu, Sklářské muzeum v Kristiánově (Bedřichov).

Kromě sítě cyklotras a pěších tras (viz kapitola 2.3) existuje v oblasti i několik naučných stezek, které jsou zaznamenány v následující tabulce.

Tabulka 56: Naučné stezky v MAS Podještědí

Název naučné stezky	Délka v km	Počet zastavení	trasa	téma
NS Oldřichovské háje a skály	5	10	Oldřichovské sedlo, Kopřivník, Skalní hrad, Oldřichovský špičák, Oldřichov v Hájích	Přírodní zajímavosti a historie území, fauna a flóra
Včelí naučná stezka	1,5	6	Oldřichov v Hájích – okolí Ekocentra	Svět včel a dalšího hmyzu
Naučná stezka Rádlo	0,5	7	Střed obce Rádlo	Botanika, zoologie
Pašerácká NS	41	4	Hrádek n.N., Uhelná, Albrechtice, Heřmanice, Višňová, Andělka	Historie kraje a života v něm, pří
Naučná Stezka stromů	7,5 15		Hrádek nad Nisou, Trojmezí Hrádek, Uhelná, Václavice	Projekt Putování krajem Trojzemí
Mezinárodní NS Lužické hory a Žitavské hory	14	11	I. úsek: Bílé kameny, Vysoká, Horní Sedlo, Horní skály, Popova skála, Sedlecký špičák, Hrádek n.N.	Geologický vývoj oblasti
NS Ještědské vápence	12	12	Pilínkov, Rozstání, Světlá pod Ještědem	Příroda a historie Ještědského hřebene

NS Lesy Jizerských hor	13	13	Bedřichov, Nová Louka, Hřebínek, Ferdinandov (Hejnice)	Vývoj jizerskohorských lesů
NS Terasy Ještědu	10	12	Výpřež, Ještěd, Ještědka, Pláně pod Ještědem, studánka, mohyla letců, Výpřež	Geologie a geomorfologie Ještědského hřebene
NS Jany a Josefa V. Scheybalových	11	16	I. část: Jablonec n.N., Rychnov u JN, Kopanina, Pulečný	Kulturní naučná stezka

Zdroj: <http://www.liberecky-kraj.cz/dr-cs/s-naucne-stezky/>

Oblast je atraktivní i pro další druhy turistiky. Nejexponovanější turistické oblasti jsou Jizerské hory a Ještědský hřeben. Jizerské hory jsou protkány hustou sítí značených turistických cest. Jsou oblíbeným cílem cyklistů (velmi vytížené trasy se nachází mezi Bedřichovem a Jizerkou). Pěší turisté zde najdou řadu možností, jakými jsou skalní vyhlídky, horské rokle s vodopády, rašeliniště a další.

Oblast je mimořádně příznivá pro zimní sporty, a to především v části Jizerských hor, kde je široká nabídka příležitostí pro lyžaře a vyznavače zimních sportů. Běžecká magistrála nabízí desítky kilometrů upravovaných stop pro kvalitní běžkové lyžování. Sjezdařské areály s kvalitní infrastrukturou a zázemím se nacházejí v Bedřichově (ski areál Bedřichov, SK ski Policie Liberec), Janově nad Nisou (ski areál Severák, U vodárny) a na dalších místech Jizerských hor. Ve většině areálů jsou provozovány veřejné lyžařské vleky, lyžařská škola a kurzy pro veřejnost aj. Součástí zimní turistiky je, nad rámec lyžování, lákavá nabídka sportovního vyžití. V Janově nad Nisou byl vybudován ski areál zimních sportů U vodárny, další atrakcí je bobová dráha.

Rozvoj zaznamenává i hipoturistika, kterou je třeba usměrňovat na cesty s vhodným povrchem, aby nedocházelo k erozi a nehrozil střet s pěšími a cyklisty. V oblasti se již vyskytuje několik subjektů, které nabízejí projížďky v koňském sedle. Známa je farma Vysoká v Chrastavě, v Jizerských horách se pak nachází jízďárna v Hraběticích a turistická jízďárna na Prezidentské chatě a Farma Vyšehrad v Janově nad Nisou. Další jezdecké areály se nachází v Šimonovicích, Hrádku nad Nisou – Václavicích.

Velmi pozitivním aspektem je postupné zpřístupňování řady atraktivit a lokalit pro vozíčkáře a další osoby se sníženou schopností pohybu. V Jizerských horách jsou vyznačeny turistické okruhy určené pro vozíčkáře, turisticky zajímavá místa jsou postupně vybavována bezbariérovými prvky.

Poměrně široké spektrum vyžití naleznou na území MAS Podještědí i vyznavači horolezectví/lezectví. Nachází se zde více druhů hornin – okolí Hrádku nad Nisou a Jítravy je oblíbeným cílem horolezců díky kvalitnímu pískovci, oproti tomu Jizerské hory jsou typické žulovými masivy. Tato hornina je oproti pískovci velmi tvrdá, lezcům ušetří různá lehká poranění. Proto nejsou Jizerské hory pro klasické lezení vyhledávanou oblastí. Nejzajímavější místa se nacházejí v rezervaci Jizerskohorské bučiny, kde je lezení povoleno, ale je zároveň regulováno přísnými pravidly. Umělé lezecké stěny se nachází zejména ve velkých městech – v Liberci a Jablonci nad Nisou.

Liberecký kraj patří v rámci ČR mezi území s významně nadprůměrnou podnikatelskou aktivitou v pohostinství a ubytování. Na území MAS Podještědí je jedna oblast soustředění podnikání – území Jizerských hor, kde jsou hlavními centry Bedřichov a Janov nad Nisou s nejvyšší úrovní podnikání v pohostinství a ubytování v MAS Podještědí. Mimo Jizerské hory je další významnou obcí MAS s vysokou úrovní podnikání v cestovním ruchu Rynoltice, Hrádek nad Nisou a Kryštofovo údolí.

Ostatní obce patří z hlediska podnikání v pohostinství a ubytování především mezi průměrné a podprůměrné.

Vzhledem k této skutečnosti a s ohledem na komplexní turistickou atraktivnost území MAS (z pohledu turistických atraktivit) je žádoucí podporovat i materiálně-technickou vybavenost dosud méně exponovaných částí území. Jedná se jak o základní služby cestovního ruchu – ubytování, stravování, tak i o doplňkové služby pro turisty. Absence základních služeb cestovního ruchu je základní bariérou jeho rozvoje. Jedná se zejména o širší oblasti Hrádecka a Českodubská, kde je turistická infrastruktura na nízké úrovni.

Existuje zde velké množství ubytovacích zařízení různého typu pro hromadné ubytování osob. Níže uvedená tabulka je souhrnem ubytovacích zařízení, jak jsou evidována v Českém statistickém úřadu. Z 71 ubytovacích zařízení je 32 penzionů. Celkem 54 ubytovacích zařízení se nachází v obci Bedřichov a Janov nad Nisou, což opět potvrzuje zásadní a klíčovou roli Jizerských hor jako centra cestovního ruchu v rámci MAS. Pod ostatními zařízeními se většinou skrývají různá rekreační střediska, která nabízejí možnosti ubytování v pokojích i ve stanech či karavanech. Hotelů je v celé oblasti 11, z toho 6 v Janově nad Nisou, 3 v Bedřichově, 1 v Jítravě a 1 v Hrádku nad Nisou. Hotely jsou kategorie \*\*\*, v Janově jsou dva hotely kategorie \*\* a v Jítravě je hotel kategorie \*\*\*\*.

Tabulka 57: Přehled hromadných ubytovacích zařízení v MAS Podještědí

Název	Adresa	Kategorie	Sezónní provoz	Počet pokojů	Počet míst pro stany a karavany
HORSKÝ HOTEL JELÍNEK	Bedřichov, Bedřichov 169	Hotel ***	celoroční provoz	11 až 50	žádné
HOTEL WEBER	Bedřichov, Bedřichov 1694	Hotel ***	celoroční provoz	11 až 50	žádné
VÍCEÚČELOVÉ ZAŘÍZENÍ	Bedřichov, Bedřichov 1724	Hotel ***	celoroční provoz	11 až 50	žádné
HOTEL MARUŠKA	Janov nad Nisou, Hrabětice 105	Hotel ***	celoroční provoz	11 až 50	žádné
HOTEL MURANO	Janov nad Nisou, Hraničná 1360	Hotel ***	celoroční provoz	11 až 50	žádné
HOTEL SEMERINK	Janov nad Nisou, Janov nad Nisou 1284	Hotel ***	celoroční provoz	11 až 50	žádné
HOTEL VILA OÁZA	Janov nad Nisou, Janov nad Nisou 464	Hotel ***	celoroční provoz	11 až 50	žádné
HOTEL AREÁL DŘEVONA	Janov nad Nisou, Hrabětice 1526	Hotel **	celoroční provoz	11 až 50	žádné
HOTEL ACHÁT	Janov nad Nisou, Janov nad Nisou 123	Hotel **	celoroční provoz	11 až 50	žádné
PENSION POD KOSTELEM	Bedřichov, Bedřichov 155	Penzion	letní i zimní provoz	10 a méně	žádné
HORSKÁ CHATA JARMILKA	Bedřichov, Bedřichov 163	Penzion	celoroční provoz	11 až 50	žádné
REKREAČNÍ STŘEDISKO BÍLÁ VRÁNA	Bedřichov, Bedřichov 1682	Penzion	celoroční provoz	11 až 50	žádné
PENZION DIANA	Bedřichov, Bedřichov 1691	Penzion	letní i zimní provoz	11 až 50	žádné

HORSKÁ CHATA HUBERT	Bedřichov, Bedřichov 1729	Penzion	celoroční provoz	10 a méně	žádné
PENSION HELA	Bedřichov, Bedřichov 1731	Penzion	celoroční provoz	10 a méně	žádné
PENSION REAL	Bedřichov, Bedřichov 213	Penzion	celoroční provoz	10 a méně	žádné
LESNÍ CHATA	Bedřichov, Bedřichov 28	Penzion	celoroční provoz	10 a méně	žádné
PENSION UKO	Bedřichov, Bedřichov 301	Penzion	celoroční provoz	11 až 50	10 a méně
PENSION ZÁTIŠÍ	Bedřichov, Bedřichov 38	Penzion	celoroční provoz	10 a méně	žádné
ŠÁMALOVA CHATA	Bedřichov, Bedřichov 48	Penzion	celoroční provoz	11 až 50	žádné
PENSION VALENTINO	Bedřichov, Bedřichov 77	Penzion	letní i zimní provoz	10 a méně	žádné
PENSION U ZVONU	Janov nad Nisou, Hraničná 1391	Penzion	celoroční provoz	10 a méně	žádné
PENSION MILANO	Janov nad Nisou, Hraničná 230	Penzion	celoroční provoz	10 a méně	žádné
PENSION U KAČÁKA	Janov nad Nisou, Hraničná 75	Penzion	celoroční provoz	11 až 50	žádné
PENSION ARTUR	Janov nad Nisou, Janov nad Nisou 1016	Penzion	celoroční provoz	11 až 50	žádné
PENSION SKALKA	Janov nad Nisou, Janov nad Nisou 1017	Penzion	letní i zimní provoz	10 a méně	žádné
PENSION V ZATÁČCE	Janov nad Nisou, Janov nad Nisou 1089	Penzion	celoroční provoz	10 a méně	žádné
CHATA KRÁLOVKA	Janov nad Nisou, Janov nad Nisou 1160	Penzion	celoroční provoz	11 až 50	žádné
PENSION MALÝ SEMERINK	Janov nad Nisou, Janov nad Nisou 1183	Penzion	celoroční provoz	10 a méně	žádné
CHATA TESANKA	Janov nad Nisou, Janov nad Nisou 1186	Penzion	celoroční provoz	11 až 50	žádné
CHATA ČMEJROVKA	Janov nad Nisou, Janov nad Nisou 1220	Penzion	letní i zimní provoz	10 a méně	žádné
PENSION METRA	Janov nad Nisou, Janov nad Nisou 1252	Penzion	celoroční provoz	10 a méně	žádné
PENZION U JOSEFA	Janov nad Nisou, Janov nad Nisou 1289	Penzion	letní i zimní provoz	10 a méně	žádné
PREZIDENTSKÁ CHATA	Janov nad Nisou, Janov nad Nisou 524	Penzion	celoroční provoz	11 až 50	žádné
HOTEL WEBER	Světlá pod Ještědem, Rozstání 5, Český Dub	Penzion	celoroční provoz	10 a méně	žádné
PENSION HORKA	Hoření Paseky 12, Světlá pod Ještědem	Penzion	celoroční provoz	10 a méně	žádné
CHATA BAJAMA	Bedřichov, Bedřichov 129	Turistická ubytovna	letní i zimní provoz	11 až 50	žádné
CHATA CENTRUM	Bedřichov, Bedřichov 211	Turistická ubytovna	celoroční provoz	11 až 50	žádné
ŠKOLÍCÍ A REKREAČNÍ STŘEDISKO ÚNMZ PRAHA	Bedřichov, Bedřichov E1718	Ostatní zařízení	letní i zimní provoz	10 a méně	žádné
HORO CHATA	Bedřichov, Bedřichov 148	Ostatní zařízení	celoroční provoz	10 a méně	žádné

PENSION STYL	Bedřichov, Bedřichov 1649	Ostatní zařízení	celoroční provoz	10 a méně	žádné
CHATA LUDMILA	Bedřichov, Bedřichov 1703	Ostatní zařízení	celoroční provoz	11 až 50	žádné
EC SPORT	Bedřichov, Bedřichov 251	Ostatní zařízení	zimní provoz	10 a méně	žádné
APARTMANY BEDŘICHOVKA	Bedřichov, Bedřichov 65	Ostatní zařízení	letní i zimní provoz	10 a méně	žádné
CHATY HRABĚTICE VÚTS LIBEREC	Janov nad Nisou, Hrabětice 1120	Ostatní zařízení	celoroční provoz	10 a méně	žádné
TURISTICKÁ CHATA AHOJ	Janov nad Nisou, Hrabětice 1253	Ostatní zařízení	celoroční provoz	10 a méně	žádné
VZDĚLÁVACÍ STŘEDISKO	Janov nad Nisou, Hrabětice 1524	Ostatní zařízení	celoroční provoz	10 a méně	žádné
REKREAČNÍ ZAŘÍZENÍ HRABĚTICE	Janov nad Nisou, Hrabětice 1530	Ostatní zařízení	celoroční provoz	10 a méně	žádné
UBYTOVACÍ ZAŘÍZENÍ ČZU	Janov nad Nisou, Hraničná 241	Ostatní zařízení	celoroční provoz	10 a méně	žádné
REKREAČNÍ STŘEDISKO ÚPMD-PODOLÍ	Janov nad Nisou, Janov nad Nisou 1078	Ostatní zařízení	celoroční provoz	10 a méně	žádné
ŠKOLA V PŘÍRODĚ MČ PRAHA 1	Janov nad Nisou, Janov nad Nisou 1161	Ostatní zařízení	celoroční provoz	11 až 50	žádné
CHATA VELKÝ SEMERINK	Janov nad Nisou, Janov nad Nisou 1182	Ostatní zařízení	celoroční provoz	10 a méně	žádné
METAZ	Janov nad Nisou, Janov nad Nisou 1251	Ostatní zařízení	zimní provoz	11 až 50	žádné
TELESTAV	Janov nad Nisou, Janov nad Nisou 1279	Ostatní zařízení	celoroční provoz	10 a méně	žádné
RESTAURACE NA ROZCESTÍ	Janov nad Nisou, Janov nad Nisou 358	Ostatní zařízení	celoroční provoz	10 a méně	žádné
REKREAČNÍ ZAŘÍZENÍ ZO OS KOVONA	Janov nad Nisou, Janov nad Nisou 385	Ostatní zařízení	celoroční provoz	10 a méně	žádné
HOTEL JÍTRAVA	Rynoltice, Jítrava 70	Hotel ****	celoroční provoz	11 až 50	žádné
HOTEL HRÁDECKÝ DVŮR	Hrádek nad Nisou, Hrádek nad Nisou, Liberecká 440	Hotel ***	celoroční provoz	11 až 50	žádné
PENZION KRISTÝNA	Hrádek nad Nisou, Hrádek nad Nisou 709	Penzion	celoroční provoz	11 až 50	žádné
PENZION EVA	Kryštofovo Údolí, Kryštofovo Údolí 210	Penzion	celoroční provoz	10 a méně	žádné
PENSION VILLA FLAMENDR	Křižany, Křižany 28	Penzion	celoroční provoz	10 a méně	žádné
PENZION - RESTAURACE U BUDULÍNKA	Rynoltice, Polesí 50	Penzion	celoroční provoz	10 a méně	žádné
PENSION RESTAURANT SPORTTURIA	Rynoltice, Polesí 59	Penzion	celoroční provoz	10 a méně	žádné
HORSKÝ HOTEL JEŠTĚDKA	Světlá pod Ještědem, Světlá pod Ještědem 60	Penzion	celoroční provoz	10 a méně	žádné
PENSION JITKA	Šimonovice, Šimonovice, Šimonovická 74	Penzion	celoroční provoz	10 a méně	žádné
KRISTÝNKA KARAVAN KEMPINK	Hrádek nad Nisou, Hrádek nad Nisou	Kemp	letní provoz	10 a méně	11 až 50

AUTOKEMP KRISTÝNA	Hrádek nad Nisou, Hrádek nad Nisou, Žitavská 709	Kemp	letní provoz	11 až 50	11 až 50
KRISTÝNA	Hrádek nad Nisou, Hrádek nad Nisou, Žitavská 733	Kemp	letní provoz	51 až 100	101 a více
CAMPING 2000 JANŮV DŮL	Janův Důl, Janův Důl 15	Kemp	letní provoz	10 a méně	11 až 50
KEMP ČERNÁ LOUŽE	Rynoltice, Černá Louže 15	Kemp	letní provoz	11 až 50	11 až 50
UBYTOVNA POSLUCHAČŮ - ZÁMEK GRABŠTEJN	Chotyně, Grabštejn 21	Turistická ubytovna	celoroční provoz	11 až 50	žádné
TURISTICKÁ UBYTOVNA - AZYL	Chrastava, Dolní Chrastava, Pobřežní 44	Turistická ubytovna	celoroční provoz	10 a méně	žádné
TURISTICKÁ UBYTOVNA	Proseč pod Ještědem, Proseč pod Ještědem 16	Turistická ubytovna	celoroční provoz	10 a méně	žádné
Chata Pláně pod Ještědem	Světlá pod Ještědem, Pláně č.p. 47, Český Dub	Turistická ubytovna	celoroční provoz	16	žádné

Zdroj: Hromadná ubytovací zařízení České republiky, <http://www.czso.cz/lexikon/uz.nsf/index>

Český statistický úřad rovněž vede statistiku přenocování v těchto hromadných ubytovacích zařízeních, která je ale značně neúplná, protože mnoho údajů podléhá ochraně individuálních dat.

Tabulka 58: Počet přenocování v hromadných ubytovacích zařízeních v obcích MAS Podještědí

	Přenocování celkem				
	2008	2009	2010	2011	2012
Bílá	.	.	.	.	.
Bedřichov	38 314	49 596	60 090	i.d.	.
Bílý Kostel nad Nisou	.	.	.	.	.
Český Dub	i.d.	i.d.	.	i.d.	.
Dlouhý Most	.	.	.	.	.
Hlavice	.	.	.	.	.
Hodkovice nad Mohelkou	i.d.	i.d.	i.d.	i.d.	.
Hrádek nad Nisou	10 562	32 244	14 294	20 982	.
Chotyně	.	.	.	.	.
Chrastava	i.d.	i.d.	.	.	.
Janův Důl	i.d.	i.d.	i.d.	i.d.	.
Janov nad Nisou	77 758	75 974	56 700	i.d. [1]	.
Jeřmanice	.	.	.	.	.
Kryštofovo Údolí	i.d.	i.d.	i.d.	i.d.	.
Křižany	.	.	i.d.	i.d.	.
Mníšek	i.d.	.	.	.	.
Nová Ves	.	.	.	.	.
Oldřichov v Hájích	.	.	.	i.d.	.
Proseč pod Ještědem	i.d.	i.d.	i.d.	i.d.	.
Pulečný	.	.	.	.	.
Rádlo	.	.	.	i.d.	.
Rychnov u Jablonce nad Nisou	i.d.	i.d.	.	.	.
Rynoltice	5 600	3 389	1 810	i.d. [1]	.
Světlá pod Ještědem	i.d.	i.d.	i.d.	i.d.	.
Šimonovice	i.d.	i.d.	i.d.	.	.
Všelibice	.	.	.	.	.
Zdislava	.	.	.	.	.



Vysvětlivky: kolonky i. d. podléhají ochraně individuálních dat

Zdroj: ČSÚ

Nejvýznamnějším turistickým cílem na území MAS jsou Jizerské hory. Kromě turistických, cyklistických, lyžařských zážitků nabízejí také řadu památek a cílů. Jsou to například rozhledny budované převážně v první polovině minulého století, patří sem rozhledna Královka v Janově nad Nisou. Z přírodních zajímavostí jsou to horské louky a rašeliniště nebo rozmanité skalní útvary. Jednou z nejlákavějších akcí v Jizerských horách, která každoročně přitáhne davy turistů – vrcholových i amatérských sportovců, návštěvníků a diváků je Jizerská padesátka. Tento populární zimní závod se už léta jezdí jako Memoriál Expedice Peru. Členové této expedice zahynuli v květnu 1970 při zemětřesení v Peru, v oblasti Huarascanu. V Bedřichově vystavěna mohyla, poskládaná ze šesti „bludných“ žulových balvanů, která tuto tragédii připomíná.

Dalším zajímavým územím je bezesporu Ještědský hřeben s výraznou dominantou Ještědu. Zde se rovněž nachází řada rozličných atraktivit, např. rozhledna Císařský kámen v obci Rádlo nebo Rašovka na Ještědském hřebeni s rozhlednou u restaurace v Trnčí.

Pro propagaci území jsou provozovány informačně obsáhlé stránky turistického regionu Jizerské hory – [www.jizerky.cz](http://www.jizerky.cz) a turistický region Českolipsko – [www.ceskolipsko.info](http://www.ceskolipsko.info), kam patří oblast Hrádecko – Chrastavska a Podještědí.

Turisticky exponované oblasti, zejména region Jizerských hor, jsou dobře zajištěny jak základními, tak doplňkovými službami a pokryty základními marketingovými a informačními nástroji. Další turistické cíle se značným množstvím unikátních turistických atraktivit nemají kvůli absenci služeb a marketingového řízení tak vysokou turistickou návštěvnost. Propagace jednotlivých turisticky méně exponovaných území není koordinovaná ani nijak řízená, probíhá spíše ad hoc. Řešeným subregionům chybí marketingový systém (soubor marketingových nástrojů) zviditelnění, propagace a přitažení cílových skupin do území v návaznosti na více navštěvované turistické cíle. Právě provázanost turistických atraktivit a rozšíření turistických možností regionu, spolupráce v regionu v oblasti cestovního ruchu může vést k přílivu dalších návštěvníků, a to i z jiných cílových skupin (senioři, rodiny s dětmi, studenti, školy). V opačném případě může naopak docházet k úbytku turistů z důvodu vyčerpání potenciálu území.

#### *Dílčí SWOT analýza*

Silné stránky	Slabé stránky
<ul style="list-style-type: none"> <li>• Hodnotné přírodní prostředí, kulturní a historické památky</li> <li>• Dobré podmínky pro cestovní ruch – hustá síť pěších tras a cyklotras, podmínky pro zimní sporty</li> <li>• Velký potenciál objektů individuální rekreace</li> <li>• Dostatečná nabídka služeb pro celoroční rekreační pobyty</li> </ul>	<ul style="list-style-type: none"> <li>• Nedostatečná propagace turistických atraktivit MAS</li> <li>• Nevyvážená turistická nabídka v jádrových částech MAS a na jeho okrajích – vysoký přetlak návštěvníků u hlavních atraktivit (Jizerské hory, Ještěd), malá nabídka mimo ostatní části MAS</li> <li>• Absence ubytovacích a stravovacích kapacit mimo exponované turistické destinace</li> <li>• Chybějící tematické balíčky služeb cestovního ruchu – rodina, senioři, páry, mládež</li> </ul>
Příležitosti	Hrozby
<ul style="list-style-type: none"> <li>• Využití potenciálu i v ostatních částech MAS k cestovnímu ruchu</li> <li>• Zvyšující se zájem domácích návštěvníků o dovolenou v České republice</li> <li>• Rozšíření infrastruktury cestovního ruchu (naučné stezky, infocentra, alternativní formy turistiky, doprovodné služby)</li> <li>• Zvýšení přínosu cestovního ruchu pro místní obyvatele v oblasti ekonomické, sociální i environmentální (praktická opatření, vnitřní marketing)</li> <li>• Podpora spolupráce mezi obcemi i mezi regiony v cestovním ruchu</li> <li>• Příprava produktů cestovního ruchu pro jednotlivé uživatelské skupiny</li> </ul>	<ul style="list-style-type: none"> <li>• Snižování počtu návštěvníků, pokles jejich koupěschopnosti a jejich přesun do atraktivnějších regionů</li> <li>• Chátrání významných turistických atraktivit</li> <li>• Nezájem obcí o rozvoj cestovního ruchu</li> <li>• Nenavázání a neudržení spolupráce a komunikace mezi subjekty cestovního ruchu</li> </ul>

## 6. SWOT analýza celková

Celková SWOT analýza MAS Podještědí

Silné stránky	Slabé stránky
<ul style="list-style-type: none"> <li>• Výhodná geografická poloha – poloha u hlavních tahů do Prahy, Liberce, Děčín</li> <li>• Blízkost přirozených center Liberce a Jablonce nad Nisou</li> <li>• Růst počtu obyvatel</li> <li>• Mírnější pokles podílu dětské složky obyvatelstva oproti Libereckému kraji a ČR</li> <li>• Nárůst vysokoškolsky vzdělaných obyvatel a osob s maturitou na úkor obyvatel se základním vzděláním</li> <li>• Postupná realizace kanalizačních a vodovodních sítí</li> <li>• Hustota silniční sítě, existence železniční sítě</li> <li>• Hustá síť tras pro cyklo a pěších dopravu</li> <li>• Dopravní dostupnost – existence hlavních silničních tahů R 35, I/13 a I/35 a jejich dobrá kvalita</li> <li>• Existence nabídky základních služeb ve většině obcí na území MAS</li> <li>• Dostatečná kapacita ubytovacích zařízení v turisticky exponovaných místech</li> <li>• Vysoký podíl neobydlených domů v některých obcích využívaných k rekreaci</li> <li>• Intenzivní bytová výstava v zázemí Liberce a Jablonce nad Nisou</li> <li>• Poměrně dobrá kvalita životního prostředí a ovzduší</li> <li>• Rozvinutý sběr tříděného odpadu ve všech obcích MAS</li> <li>• Existence řady kulturních a sportovních akcí, a to i s regionálním významem</li> <li>• Aktivní neziskový sektor zejména v oblasti kultury, sportu a volnočasových aktivit</li> <li>• Velké množství ekonomických subjektů, existence drobných živností i v malých obcích</li> <li>• Příznivé podmínky pro rostlinnou i</li> </ul>	<ul style="list-style-type: none"> <li>• Rozdrobená sídelní struktura – množství malých obcí, rozptýlená zástavba</li> <li>• Stárnutí obyvatelstva</li> <li>• Horší vzdělanostní struktura obyvatelstva oproti Libereckému kraji a ČR</li> <li>• Nízká míra odkanalizování obcí, existence lokalit s chybějícím vodovodem</li> <li>• Lokálně špatný nebo neexistující signál mobilních sítí v některých lokalitách</li> <li>• Špatná síť krajských a místních komunikací</li> <li>• Nedostatek parkovacích míst hlavně v nástupních místech u atraktivit cestovního ruchu</li> <li>• Vedení většiny cyklotras po silnicích III. třídy</li> <li>• Špatná dopravní obslužnost nejmenších obcí veřejnou dopravou</li> <li>• Špatná úroveň dopravní bezpečnosti, nízká úroveň bezpečnosti chodců a cyklistů</li> <li>• Absence ubytovacích a stravovacích kapacit mimo exponované turistické destinace</li> <li>• Nadále vysoký podíl domů vytápěných uhlím v malých obcích</li> <li>• Málo dostavěných bytů v okrajových částech území MAS</li> <li>• Zanedbané či zanikající krajinné prvky z hlediska prostupnosti krajiny</li> <li>• Nevyhovující kvalita vody v tocích některých řek (nedostatečné čištění vod v průmyslové výrobě a ekologicky nevhodné postupy v zemědělství</li> <li>• Nedostatečná vybavenost zdravotnickými a sociálními službami mimo města</li> <li>• Nedostatečná nabídka sociálního bydlení</li> <li>• Nedostačující infrastruktura pro kulturu a sport a slabé kulturní a sportovní vyžití</li> </ul>

<p>živočišnou zemědělskou prvovýrobu</p> <ul style="list-style-type: none"> <li>• Poměrně dobrá síť mateřských škol a základních škol 1. stupně</li> <li>• Hospodaření většiny obcí bez dluhů</li> <li>• Existence městské policie ve městech se zvýšenou úrovní kriminality</li> <li>• Hodnotné přírodní prostředí, kulturní a historické památky</li> <li>• Dobré podmínky pro cestovní ruch – hustá síť pěších tras a cyklotras, podmínky pro zimní sporty</li> <li>• Velký potenciál objektů individuální rekreace</li> <li>• Dostatečná nabídka služeb pro celoroční rekreační pobyty</li> </ul>	<p>v malých obcích (kulturní centra, komunitní centra, spolkové domy, klubovny)</p> <ul style="list-style-type: none"> <li>• Množství nevyužívaných nebo jen částečně využívaných objektů typu brownfields</li> <li>• Vysoká vyjížďka za prací</li> <li>• Ekonomické problémy v resortu zemědělství (nedostatečná infrastruktura, vybavenost, vysoký podíl zemědělsky neobhospodařovaných ploch).</li> <li>• Nedostatečné kapacity pro předškolní vzdělávání</li> <li>• Existence pouze jedné střední školy na území MAS</li> <li>• Omezená nabídka vzdělávacích kurzů na území MAS</li> <li>• Nedostatečná vybavenost školských zařízení moderními výukovými prostředky</li> <li>• Zastaralá vybavenost odborných učeben</li> <li>• Existence míst s vysokým nápadem trestné činnosti (zejména oblast Hrádecka)</li> <li>• Nedostatečná propagace turistických aktivit MAS</li> <li>• Nevyvážená turistická nabídka v jádrových částech MAS a na jeho okrajích – vysoký přetlak návštěvníků u hlavních aktivit (Jizerské hory, Ještěd), malá nabídka mimo ostatní části MAS</li> <li>• Chybějící tematické balíčky služeb cestovního ruchu – rodina, senioři, páry, mládež</li> </ul>
<p><b>Příležitosti</b></p>	<p><b>Hrozby</b></p>
<ul style="list-style-type: none"> <li>• Prostředky z fondů EU na podporu rozvoje různých oblastí</li> <li>• Přilákání nových obyvatel do obcí na území MAS</li> <li>• Plány obcí na rozvoj technické infrastruktury</li> <li>• Využití prostředků z fondů EU na rozvoj technické infrastruktury</li> <li>• Integrace dopravní obsluhy bez ohledu na hranice krajů</li> <li>• Rozvoj cyklistické dopravy</li> <li>• Využití alternativních způsobů dopravy (mikrobusy, svoz na nákupy, terminály)</li> </ul>	<ul style="list-style-type: none"> <li>• Pokračující stárnutí obyvatelstva</li> <li>• Zhoršování kvality sítí technické infrastruktury</li> <li>• Útlum veřejné dopravy hlavně do malých obcí</li> <li>• Další nekontrolovaný růst individuální automobilové dopravy (IAD) a pohybu rekreačních uživatelů IAD</li> <li>• Další zhoršení kvality silniční sítě</li> <li>• Rozbití dopravní obsluhy na železnici mezi tarifně vzájemně nespolupracujícími dopravci</li> <li>• Chátrání domovního fondu</li> </ul>

<p>propojující různé druhy dopravy, apod.)</p> <ul style="list-style-type: none"> <li>• Podpora dopravní funkce cyklistiky</li> <li>• Zlepšení systémů prevence a represe v oblasti bezpečnosti silničního provozu</li> <li>• Podpora rozvoje základních služeb ve všech obcích MAS</li> <li>• Investice obcí do ploch pro bydlení</li> <li>• Rozvoj a podpora podnikání (využití brownfields, volných ploch, příchod zahraničních investorů)</li> <li>• Rozvoj ekologických a mimoprodukčních forem zemědělství</li> <li>• Produkce místních potravin</li> <li>• Přímé zapojení zemědělců do péče o krajinu a komerční partnerství s municipalitami</li> <li>• Výraznější využití školních budov a sportovního zázemí do života v obci</li> <li>• Posilování rozvoje zařízení a aktivit návazných na školní zařízení (ZŠ) – školní družiny, školní kluby, tábory</li> <li>• Možnost rozvoje spolupráce (mezi obcemi, ale i meziregionální a mezinárodní) v různých oblastech (kultura a sport, občanská vybavenost, cestovní ruch apod.)</li> <li>• Posilování pocitu sounáležitosti s územím a odpovědnosti za jeho stav a budoucí rozvoj mezi místními obyvateli (participace, celoživotní vzdělávání, místně zakotvené učení)</li> <li>• Preventivní a osvětové programy v oblasti bezpečnosti osob a majetku</li> <li>• Zavádění (rozšíření) bezpečnostní infrastruktury zejména v problematických územích</li> <li>• Využití potenciálu i v ostatních částech MAS k cestovnímu ruchu</li> <li>• Zvyšující se zájem domácích návštěvníků o dovolenou v České republice</li> <li>• Rozšíření infrastruktury cestovního ruchu (naučné stezky, infocentra, alternativní formy turistiky, doprovodné služby)</li> <li>• Zvýšení přínosu cestovního ruchu pro místní obyvatele v oblasti ekonomické, sociální i environmentální (praktická opatření, vnitřní marketing).</li> <li>• Podpora spolupráce mezi obcemi a mezi</li> </ul>	<ul style="list-style-type: none"> <li>• Nedostatečná údržba vodních toků a malý důraz na prevenci – nebezpečí povodní</li> <li>• Krácení finančních prostředků na kulturu, sport</li> <li>• Pokles zájmu obyvatel o společenské dění, kulturu a sport v obcích, apatie, celospolečenská frustrace</li> <li>• Zhoršení ekonomické situace – snížení koupěschopnosti, ztráta pracovních míst, zánik ekonomických subjektů</li> <li>• Krize automobilového průmyslu</li> <li>• Tlak na další redukce sítě škol</li> <li>• Snižování počtu návštěvníků, pokles jejich koupěschopnosti a jejich přesun do atraktivnějších regionů</li> <li>• Chátrání významných turistických atraktivit</li> <li>• Nezájem obcí o rozvoj cestovního ruchu</li> <li>• Nenavázání a neudržení spolupráce a komunikace mezi subjekty cestovního ruchu</li> </ul>
--	--

<p>regiony v cestovním ruchu</p> <ul style="list-style-type: none"><li>• Příprava produktů cestovního ruchu pro jednotlivé uživatelské skupiny</li></ul>	
--	--

## 7. Analýza problémů a potřeb - souhrnné analytické závěry

### 7.1. Celkové vyhodnocení problémů a potřeb

V rámci komunitního projednávání tvorby strategie byli členové MAS Podještědí mimo jiné zapojeni také do hodnocení výroků SWOT analýzy. Jednotlivé výroky byly členy MAS bodovány ve škále 0 – 20 bodů, přičemž 20 bodů znamená nejvyšší důležitost výroku pro rozvoj MAS a 0 znamená žádnou důležitost pro MAS. Do bodování se zapojilo 24 subjektů, resp. členů MAS, přičemž 17 z nich tvořily obce.

V rámci **silných stránek** považují členové MAS Podještědí jako nejdůležitější poměrně dobré životní prostředí, hospodaření většiny obcí bez dluhů, dále blízkost přirozených center Liberce a Jablonce nad Nisou a také existenci řady kulturních a sportovních akcí. Cestovního ruchu a vybavenosti obcí se týkají i další silné stránky území, které členové MAS hodnotili jako důležité. Jde o dobré podmínky pro cestovní ruch (hustá síť pěších tras a cyklotras, podmínky pro zimní sporty), hodnotné přírodní prostředí, kulturní a historické památky, výhodnou geografickou polohu území, lidová architektura, uplatnění místních produktů a existenci neziskových organizací a osob v nich dobrovolně působících.

Dle hodnocení silných stránek vidí členové místní akční skupiny pozitiva v cestovním ruchu a dobrých podmínkách pro jeho rozvoj a v kvalitním životním prostředí na území MAS.

Nejméně bodů dle výše uvedeného postupu získaly od členů MAS Podještědí následující výroky: velké množství ekonomických subjektů, existence drobných živností i v malých obcích, postupná realizace kanalizačních a vodovodních sítí, velký potenciál objektů individuální rekreace a hustota silniční sítě, existence železniční sítě.

Hodnotiteli nejvíce bodované silné stránky území jsou k dispozici v následující tabulce č. 59.

Tabulka 59 Silné stránky - bodování členy MAS Podještědí

<b>Faktor</b>	<b>Problémová oblast</b>	<b>Body SOUHRN</b>
Poměrně dobrá kvalita životního prostředí a ovzduší	Životní prostředí	<b>421</b>
Hospodaření většiny obcí bez dluhů	Správa obce	<b>400</b>
blízkost přirozených center Liberce a Jablonce nad Nisou	Území	<b>379</b>
Existence řady kulturních a sportovních akcí, a to i s regionálním významem	Vybavenost	<b>369</b>
Dobré podmínky pro cestovní ruch - hustá síť pěších tras a cyklotras, podmínky zimní sporty	Hospodářství	<b>368</b>
Hodnotné přírodní prostředí, kulturní a historické památky	Vybavenost	<b>367</b>
Výhodná geografická poloha – poloha u hlavních tahů do Prahy, Liberce, Děčín	Území	<b>363</b>

Potenciál pro rozvoj dalších forem trávení volného času – hipoturistika (agroturistika), lidová architektura, nabídka pro děti	Vybavenost	<b>349</b>
Aktivní neziskový sektor zejména v oblasti kultury, sportu a volnočasových aktivit	Vybavenost	<b>338</b>
Růst počtu obyvatel	Obyvatelstvo	<b>323</b>
Hustota silniční sítě, existence železniční sítě	Infrastruktura	<b>294</b>
Velký potenciál objektů individuální rekreace	Hospodářství	<b>292</b>
Postupná realizace kanalizačních a vodovodních sítí	Infrastruktura	<b>280</b>
Velké množství ekonomických subjektů, existence drobných živností i v malých obcích	Hospodářství	<b>270</b>

Zdroj: podklady od členů MAS Podještědí

**Slabé stránky** a jejich hodnocení kopírují zájem členů místní akční skupiny (u hodnocení silných stránek) o turistický ruch a také o ekonomickou, finanční stránku obecních záležitostí, navíc je vysoko hodnocena dopravní infrastruktura, resp. stav komunikací. Nejvíce hodnotitele SWOT analýzy trápí špatná kvalita a vysoké náklady na údržbu husté sítě krajských a místních komunikací.

Dále vidí jako problém řídkou síť zdravotnických a sociálních služeb a slabou občanskou vybavenost v malých obcích a také nevyváženou turistickou nabídku v jádrových částech MAS a na jeho okrajích – vysoký přetlak návštěvníků u hlavních atraktivit (Jizerské hory, Ještěd), malá nabídka mimo ostatní části MAS. Z hlediska sociálních služeb se jedná především o nízkou nabídku sociálního bydlení a zázemí pro formování a rozvoj občanské společnosti (zázemí pro komunitní setkávání, rozvoj práce s mládeží, prevence v sociální oblasti).

Na druhé straně nejmenší problém v rámci uvedených výroků vidí hodnotitelé špatný nebo neexistující signál mobilních sítí v některých lokalitách, nedostatek parkovacích míst hlavně v nástupních místech u atraktivit cestovního ruchu.

Hodnotiteli nejvíce bodované slabé stránky území jsou k dispozici v následující tabulce č. 60.

Tabulka 60 Slabé stránky - bodování členy MAS Podještědí

<b>Faktor</b>	<b>Problémová oblast</b>	<b>Body SOUHRN</b>
Špatná kvalita a vysoké náklady na údržbu husté sítě krajských a místních komunikací	Infrastruktura	<b>375</b>
Špatný stav památek v krajině (sakrační, technické, lidová architektura) a turistické infrastruktury	Vybavenost	<b>368</b>
Nedostatečná vybavenost zdravotnickými a sociálními službami mimo města	Vybavenost	<b>343</b>
Nedostatečná nabídka sociálního bydlení	Vybavenost	<b>342</b>



Nevyvážená turistická nabídka v jádrových částech MAS a na jeho okrajích – vysoký přetlak návštěvníků u hlavních atraktivit (Jizerské hory, Ještěd), malá nabídka mimo ostatní části MAS	Hospodářství	<b>340</b>
Nízká míra odkanalizování obcí, existence lokalit s chybějícím vodovodem	Infrastruktura	<b>321</b>
Stárnutí obyvatelstva	Obyvatelstvo	<b>320</b>
Nedostatečná propagace turistických atraktivit MAS	Hospodářství	<b>306</b>
Nadále vysoký podíl domů vytápěných uhlím v malých obcích	Vybavenost	<b>301</b>
Absence ubytovacích a stravovacích kapacit mimo exponované turistické destinace	Hospodářství	<b>296</b>
Vysoká vyjížďka za prací	Obyvatelstvo	<b>281</b>
Rozdrobená sídelní struktura – množství malých obcí, rozptýlená zástavba	Území	<b>279</b>
Množství nevyužívaných nebo jen částečně využívaných objektů typu brownfields	Hospodářství	<b>276</b>
Nedostačující infrastruktura pro kulturu a sport a slabé kulturní a sportovní vyžití v malých obcích (kulturní centra, komunitní centra, spolkové domy, klubovny)	Vybavenost	<b>274</b>
Zanedbané či zanikající krajinné prvky z hlediska prostupnosti krajiny	Životní prostředí	<b>271</b>
Nedostatek parkovacích míst hlavně v nástupních místech u atraktivit cestovního ruchu	Infrastruktura	<b>260</b>
Špatný nebo neexistující signál mobilních sítí v některých lokalitách	Infrastruktura	<b>251</b>

Zdroj: podklady od členů MAS Podještědí

Přejdeme-li od vnitřních faktorů rozvoje území k těm vnějším, potom při hodnocení **příležitostí** vidí členové MAS Podještědí největší rozvojový potenciál ve svých obyvatelích. Nejvyšší počet bodů obdržel výrok Posilování pocitu sounáležitosti s územím a odpovědnosti za jeho stav a budoucí rozvoj mezi místními obyvateli (participace, celoživotní vzdělávání, místně zakotvené učení). Mezi dalšími možnostmi rozvoje vidí prostředky z fondů EU na podporu rozvoje území různých oblastí, plány obcí na rozvoj technické infrastruktury a integraci dopravní služby bez ohledu na hranice krajů. Další hodnocené výroky se týkají cestovního ruchu a jedná se o zvýšení přínosu cestovního ruchu pro místní obyvatele v oblasti ekonomické, sociální i environmentální, zvyšující se zájem domácích návštěvníků o dovolenou v České republice a rozšíření infrastruktury cestovního ruchu.

Naopak na pomyslném žebříčku důležitosti výroků příležitostí rozvoje území stojí na úplném konci využití potenciálu alternativních zdrojů energie (vodní, biomasa), rozvoj ekologických a mimoprodukčních forem zemědělství a investice obcí do ploch pro bydlení.

Hodnotiteli nejvíce bodované příležitosti území jsou k dispozici v následující tabulce č. 61.

Tabulka 61 Příležitosti - bodování členy MAS Podještědí

<b>Faktor</b>	<b>Problémová oblast</b>	<b>Body - SOUHRN</b>
Posilování pocitu sounáležitosti s územím a odpovědnosti za jeho stav a budoucí rozvoj mezi místními obyvateli (participace, celoživotní vzdělávání, místně zakotvené učení)	Obyvatelstvo	<b>398</b>
Prostředky z fondů EU na podporu rozvoje různých oblastí	Správa obce	<b>368</b>
Plány obcí na rozvoj technické infrastruktury	Infrastruktura	<b>360</b>
Integrace dopravní obsluhy bez ohledu na hranice krajů	Infrastruktura	<b>356</b>
Zvýšení přínosu cestovního ruchu pro místní obyvatele v oblasti ekonomické, sociální i environmentální (praktická opatření, vnitřní marketing).	Hospodářství	<b>354</b>
Zvyšující se zájem domácích návštěvníků o dovolenou v České republice	Hospodářství	<b>352</b>
Rozšíření infrastruktury cestovního ruchu (naučné stezky, infocentra, alternativní formy turistiky, doprovodné služby)	Hospodářství	<b>350</b>
Využití potenciálu i v ostatních částí MAS k cestovnímu ruchu	Hospodářství	<b>347</b>
Přímé zapojení zemědělců do péče o krajinu a komerční partnerství s municipalitami	Hospodářství	<b>324</b>
Produkce místních potravin	Hospodářství	<b>311</b>
Rozvoj a podpora podnikání (využití brownfields, volných ploch, příchod zahraničních investorů)	Hospodářství	<b>299</b>
Možnost rozvoje spolupráce (mezi obcemi, ale i meziregionální a mezinárodní) v různých oblastech (kultura a sport, občanská vybavenost, cestovní ruch apod.)	Správa obce	<b>297</b>
Rozvoj cyklistické dopravy	Infrastruktura	<b>296</b>
Investice obcí do ploch pro bydlení	Vybavenost	<b>275</b>
Využití potenciálu alternativních zdrojů energií	Životní prostředí	<b>263</b>

Rozvoj ekologických a mimoprodukčních forem zemědělství	Hospodářství	<b>259</b>
Využití potenciálu alternativních zdrojů energie (vodní, biomasa)	Životní prostředí	<b>245</b>

Zdroj: podklady od členů MAS Podještědí

Jako největší **ohrožení** rozvoje území místní akční skupiny vnímají její členové zhoršování kvality dopravních sítí a sítí technické infrastruktury. Následuje možný problém se zhoršením ekonomické situace a útlumem veřejné dopravy hlavně do malých obcí. Za případnou hrozbu považují hodnotitelé také nedostatečnou údržbu vodních toků a malý důraz na prevenci (nebezpečí povodní).

Naopak nejméně se členové místní akční skupiny obávají dalšího nekontrolovaného růstu individuální automobilové dopravy (IAD) a pohybu rekreantů používajících IAD a krize hospodářského průmyslu.

Hodnotiteli nejvíce bodované hrozby v území jsou k dispozici v následující tabulce č. 62.

Tabulka 62 Ohrožení - bodování členy MAS Podještědí

<b>Faktor</b>	<b>Problémová oblast</b>	<b>Body SOUHRN</b>
Zhoršování kvality dopravních sítí a sítí technické infrastruktury	Infrastruktura	<b>386</b>
Zhoršení ekonomické situace – snížení koupěschopnosti, ztráta pracovních míst, zánik ekonomických subjektů	Hospodářství	<b>379</b>
Útlum veřejné dopravy hlavně do malých obcí	Infrastruktura	<b>374</b>
Nedostatečná údržba vodních toků a malý důraz na prevenci – nebezpečí povodní	Životní prostředí	<b>360</b>
Krácení finančních prostředků na kulturu, sport	Správa obce	<b>347</b>
Chátrání významných turistických atraktivit	Hospodářství	<b>347</b>
Tlak na další redukce sítě škol	Vybavenost	<b>340</b>
Pokles zájmu obyvatel o společenské dění, kulturu a sport v obcích, apatie, celospolečenská frustrace	Vybavenost	<b>326</b>
Snižování počtu návštěvníků, pokles jejich koupěschopnosti a jejich přesun do atraktivnějších regionů	Hospodářství	<b>316</b>
Krize automobilového průmyslu	Hospodářství	<b>299</b>

Další nekontrolovaný růst individuální automobilové dopravy (IAD) a pohybu rekreatantů používajících IAD	Infrastruktura	295
--	----------------	-----

Zdroj: podklady od členů MAS Podještědí

### **Tematická syntéza pro formulaci návrhové části**

Hodnocení všech čtyř faktorů rozvoje území (silné a slabé stránky, příležitosti a ohrožení) spolu vzájemně korespondují. Z výsledků hodnocení vyplývá základní zaměření návrhové části:

- *infrastruktura*: zlepšení (minimálně udržení stávajícího stavu) kvality jak dopravní, tak i technické infrastruktury (místní komunikace, jejich opravy a údržba, bezpečnost dopravy, bezmotorová doprava, vodovody, kanalizace, veřejné osvětlení),
- *zlepšení ekonomické situace v území*: podpora místního podnikání a podnikatelů, nabídka pracovních příležitostí, rozvoj ekonomiky, podpora produkčních i mimoprodukčních aktivit zemědělství a lesnictví,
- *veřejná doprava*: zajištění vhodné dopravní obslužnosti zejména v malých obcích (souvisí s pracovní mobilitou a dojížděnkou do škol a za dalšími službami, které nejsou v místě bydliště),
- *obyvatelstvo*: posilování soudržnosti obyvatel s regionem, v němž žijí, podpora spolkového života v obcích, zajištění vhodných podmínek pro kvalitní život v obcích (sportovní, kulturní, společenské vyžití), rozvoj základní veřejné občanské vybavenosti (školství, zdravotnictví, sociální služby),
- *turistický ruch*: zvýšení přínosu cestovního ruchu pro místní obyvatele, rozvoj cestovního ruchu jako zdroje finančních prostředků.
- *zlepšení stavu památek a turistické infrastruktury*

### **Formulace problémů a potřeb financovatelných z OP / PRV v oblasti CLLD**

Tabulka 63 formulace problémů a potřeb včetně financování z ESIF

<b>Vymezení problému / potřeb</b>	<b>Návrh řešení problému / potřeb</b>	<b>Předpoklad financování z ESIF</b>
Zanedbaná a nedostačující veřejná občanská vybavenost (vzdělávací infrastruktura, sociální infrastruktura, infrastruktura pro kulturní, zájmovou činnost a volnočasové aktivity)	- rozšíření nabídky a kapacity sociálních služeb	ANO
	- modernizace a doplnění infrastruktury školských zařízení – mateřské a základní školy (vnitřní vybavení)	ANO
	- podpora zázemí pro spolkovou činnost (spolkové domy, kulturní domy, komunitní centra, klubovny)	ANO
Nedostatečná obnova a nová výstavba bytového fondu, nedostatečná bytová nabídka pro cílovou skupinu: sociálně slabí a	- výstavba sociálních bytů	ANO
	- zavádění forem komunitního bydlení	NE
	- obnova bytového fondu měst a obcí	NE

sociálně vyloučení		
Kvalita stávajícího zázemí a absence nových forem zařízení pro trávení volného času.	<ul style="list-style-type: none"> <li>- modernizace a vybavení sportovních a kulturních objektů</li> <li>- doplnění nové moderní infrastruktury pro volný čas</li> <li>- doplnění volnočasových zařízení v rámci ZŠ (školní družiny, školní kluby, tábory)</li> </ul>	<p>NE</p> <p>ANO</p> <p>ANO</p> <p>ANO</p>
Problematická dopravní bezpečnost.	<ul style="list-style-type: none"> <li>- humanizace dopravní infrastruktury (zvýšení bezpečnosti chodců a cyklistů)</li> <li>- řešení dopravy v klidu (řešení parkování v exponovaných místech)</li> </ul>	<p>ANO</p> <p>NE</p>
Zvýšená míra kriminality	- preventivní a osvětová činnost	NE
Efektivnost veřejné správy	<ul style="list-style-type: none"> <li>- rozvoj meziobecní spolupráce</li> <li>- elektronizace veřejné správy</li> </ul>	<p>NE</p> <p>NE</p>
Stagnující ekonomická výkonnost regionu	<ul style="list-style-type: none"> <li>- revitalizace brownfields</li> <li>- sociální podnikání</li> </ul>	<p>NE</p> <p>NE</p> <p>ANO</p>
Nízká ekonomická výkonnost zemědělského sektoru	<ul style="list-style-type: none"> <li>- investice do zemědělských staveb, techniky a technologií</li> <li>- zpracování produktů ze zdrojů místní prvovýroby</li> <li>- rozvoj mimoprodukčních forem zemědělské činnosti</li> </ul>	<p>ANO</p> <p>ANO</p> <p>ANO</p>
Zanedbané místní komunikace	- údržba a rekonstrukce místních komunikací	NE
Snížená dopravní dostupnost a obslužnost území	<ul style="list-style-type: none"> <li>- zajištění optimální obslužnosti veřejnou hromadnou dopravou</li> <li>- zajištění funkční provázanosti různých typů dopravy (řešení dopravních terminálů)</li> <li>- rozvoj bezmotorové dopravy</li> </ul>	<p>NE</p> <p>NE</p> <p>ANO</p>
Zastaralost (havarijní stavy) infrastrukturních sítí	- rekonstrukce infrastrukturních sítí (zejména vodovody, kanalizace, ČOV)	NE
Nerovinné informační a komunikační technologie pro správu obcí v území	- doplnění mobilních komunikačních technologií	NE
Udržení sezónního cestovního	- tvorba inovativních turistických	NE

<p>ruchu a rozvoj mimosezónního cestovního ruchu</p>	<p>produktů</p> <ul style="list-style-type: none"> <li>- realizace marketingových aktivit v cestovním ruchu</li> <li>- rozvoj služeb v cestovním ruchu</li> <li>- podpora rozvoje nezemědělských činností v oblasti cestovního ruchu</li> </ul>	<p>NE NE ANO</p>
<p>Problematická údržba krajiny, zanedbaný společenský potenciál krajiny a lesů</p>	<ul style="list-style-type: none"> <li>- rozvoj zemědělské a lesnické infrastruktury (lesní cesty, polní cesty)</li> </ul>	<p>ANO</p>
<p>Problematika odpadového hospodářství</p>	<ul style="list-style-type: none"> <li>- posílení kapacit zařízení pro recyklaci a likvidaci odpadů</li> </ul>	<p>NE</p>

Zdroj: vlastní zpracování

## 8. Monitoring absorpční kapacity území

Z průzkumů území, provedeného v období dubna – června 2014 mezi členy MAS Podještědí, tedy obcemi, podnikatelskými subjekty, neziskovými organizacemi i aktivními občany, vyvstala potřeba zacílit návrhovou část zejména na oblast života v obci, která spojuje problematiku kulturní a sportovní vybavenosti a aktivit, sociálních a zdravotních služeb, spolkové činnosti, apod. Subjekty z území mají zájem jak o obnovu stávajících kulturních a sportovních zařízení (kina, koupaliště, sportovní areály, hřiště, sokolovny), tak i výstavbu nových v místech, kde nic podobného není a je zde poptávka od místních obyvatel i spolků. V rámci oblasti života v obci mají subjekty zájem o obnovu a rekonstrukci navesí, veřejných prostranství, hřbitovů a hřbitovních zdí a také kapliček, kostelů a drobných sakrálních památek na svém území.

Dle průzkumu je v území také potřeba zlepšit dopravní infrastrukturu, a to jak technický stav komunikací, tak i rozšíření parkovacích míst v centrech větších obcí a měst a také u nástupních míst turistických atraktivit v území.

Zejména obce by uvítaly možnost dobudování kapacit technické infrastruktury, a to jak vodovodní tak i kanalizační sítě.

V oblasti školství a vzdělávání převažuje v území potřeba rekonstrukcí školských zařízení a přilehlého příslušenství (školní hřiště, rekonstrukce sociálních zařízení, jídelny).

Také životní prostředí se těší zájmu členů MAS Podještědí, a to zejména v oblasti snižování energetické náročnosti budov, výstavby ČOV či obnovy rybníků.

V oblasti turistické infrastruktury jsou představy členů MAS Podještědí poměrně rozmanité. Týkají se rozvoje cyklotras i stezek pro pěší a navazujících aktivit, rekonstrukcí zařízení cestovního ruchu, propagace území, rozvoje turistické infrastruktury či zpřístupnění národní kulturní památky.

V rámci bezpečnosti pomýšlejí obce především na aktivity v oblasti pořízení či rozšíření kamerového systému a výstavbě či rekonstrukci veřejného osvětlení.

Mezi dalšími podněty z území nalezneme dům s pečovatelskou službou, ubytovací kapacity, revitalizace sídliště, odkup pozemků pro výstavbu rodinných domů, pořízení techniky pro údržbu obce a obecních komunikací, úprava v budově městského úřadu a vybudování nových inženýrských sítí na rozvojových pozemcích.

Přehled požadavků na finanční prostředky v rámci jednotlivých oblastí (odhad)

Tabulka 64 Přehled požadavků na finanční prostředky v rámci jednotlivých oblastí (odhad)

<b>Oblast</b>	<b>Odhad finančních prostředků (v mil. Kč)</b>
Technická infrastruktura	285
Doprava	45
Vybavenost, služby	15
Bydlení	15
Životní prostředí	75
Život v obci	470
Podnikání	
Vzdělávání, školství	210
Řízení obcí, spolupráce	5
Bezpečnost	20
Turistický ruch	35
<b>Celkem</b>	<b>1 175</b>

Zdroj: Průzkum v území, duben - červen 2014



## 9. Strategická část

Mezi východiska pro tvorbu návrhové části patří dosavadní verze analytické části integrované strategie území MAS Podještědí a její výstupy v podobě SWOT analýzy, předchozí verze Strategie rozvoje MAS Podještědí pro období 2007 – 2013 a stávající rozvojové dokumenty obcí na území MAS. Strategie je zpracována v souladu s dostupnou verzí příslušné metodiky.

### MISE

Integrovaná strategie území Místní akční skupiny Podještědí je zpracována jako ucelený rozvojový dokument, který spojuje nejen jednotlivé subjekty zapojené do MAS, ale především jsou na jejím základě propojeny jejich záměry, projekty a v neposlední řadě také zdroje, a to jak finanční a materiální, tak i lidské.

**Zlepšit kvalitní úroveň života obyvatel a životního prostředí v Podještědí.**

V rámci naplňování MISE, resp. celé strategie budou uplatňovány především následující **principy**:

- princip rovného přístupu k informacím pro všechny subjekty v území MAS (veřejná správa, podnikatelé, neziskové organizace, veřejnost);
- princip občanské společnosti (aktivní zapojení obyvatel území do rozvoje MAS);
- princip partnerství a spolupráce členů MAS;
- princip udržitelného rozvoje (soulad přírodních, kulturních a historických hodnot za současného naplnění sociálních potřeb a dlouhodobé ekonomické prosperity území).

### VIZE do roku 2020

*Díky všestranné spolupráci subjektů/členů MAS je na území MAS Podještědí rozvinuto kvalitní zázemí nejen pro stávající a nové obyvatele, ale také pro rozvoj cestovního ruchu. Zároveň je zachován jedinečný přírodní a architektonický ráz krajiny.*

## Strategické a specifické cíle

Následující text ukazuje přehled strategických a specifických cílů dokumentu včetně indikátorů v této struktuře:

### Strategický cíl

- specifický cíl
  - o *indikátor*

### Strategický cíl A. Kvalitní podmínky pro život obyvatel v území

- A.1: Zajištěná dostatečná kapacita zařízení občanské vybavenosti a služeb
  - o *Počet podpořených projektů zaměřených na podporu sociálních služeb (počet)*
  - o *Plocha nově vybudovaných objektů pro zájmové a volnočasové aktivity (m<sup>2</sup>)*
  - o *Počet podpořených projektů zaměřených na podporu vzdělávání (počet)*
  - o *Počet podpořených projektů na podporu zdravotnictví (počet)*
  - o *Plocha regenerovaného a revitalizovaného území celkem (ha)*
  - o *Plocha nově založené nebo rekonstruované veřejné zeleně (ha)*
- A.2: Vytvořené podmínky pro rozvoj bydlení/bytovou výstavbu v obcích
  - o *Počet projektů zlepšující stav bytových domů (počet)*
- A.3: Pestrý výběr volnočasových aktivit, realizace projektů v oblasti kultury, sportu a společenského života
  - o *Počet podpořených kulturních akcí (počet)*
  - o *Počet podpořených projektů zaměřených na podporu kultury a volnočasových aktivit (počet)*
- A.4: Zajištěna bezpečnost obyvatel a majetku, bezpečnost dopravy
  - o *Počet zařízení a technologií vedoucích ke zvýšení bezpečnosti a ochrany zdraví a majetků (počet)*
  - o *Změna počtu dopravních nehod na úsecích dotčených intervencí (%)*
- A.5: Efektivní veřejná správa
  - o *Počet projektů v oblasti veřejných služeb (počet)*
  - o *Počet informačních systémů upravených nebo nově vybudovaných při naplňování strategie Smart Administration (počet)*

## Strategický cíl B. Příznivé podmínky pro podnikání/ekonomický rozvoj

- B.1: Připravené plochy, objekty (vč. brownfields) nabízené pro podnikání, podmínky pro podnikání
  - *Míra zaměstnanosti v regionu celkem (%) – zvýšení*
  - *Počet projektů na podporu MSP (počet)*
  - *Počet podnikatelů celkem (počet) – zvýšení*

## Strategický cíl C. Rozvinutá infrastruktura

- C.1: Kvalitní dopravní infrastruktura na území MAS, dostatečná dopravní obslužnost území
  - *Délka nových a rekonstruovaných místních komunikací celkem (km)*
  - *Počet obyvatel obsluhovaných zlepšenou veřejnou dopravou (počet)*
  - *Počet vytvořených parkovacích míst*
  - *Přírůstek počtu osob přepravených veřejnou dopravou celkem (tis.osob)*
- C.2: Dobudovaná technická infrastruktura na území MAS
  - *Počet obyvatel nově připojených na vodovod (počet)*
  - *Počet obyvatel nově připojených na kanalizaci (počet)*
  - *Délka nových a rekonstruovaných kanalizačních řadů (km)*
- C.3: Rozvinuté informační a komunikační technologie
  - *Domácnosti nově připojené k internetu (počet domácností)*
  - *Vybudovaná místa veřejného přístupu k internetu (počet)*

## Strategický cíl D. Rozvinutý cestovní ruch

- D.1: Pestrá síť základních a doplňkových služeb pro cestovní ruch
  - *Délka nově vybudovaných nebo rekonstruovaných cyklostezek a cyklotras (km)*
  - *Délka nově vyznačených cyklotras (km)*
  - *Délka podpořených turistických tras (km)*
  - *Kapacita ubytovacích zařízení cestovního ruchu - lůžek (počet) – zvýšení*
  - *Počet nových a technicky zhodnocených objektů turistické infrastruktury (počet)*
- D.2: Široká nabídka atraktivit a produktů cestovního ruchu
  - *Počet vytvořených produktů pro orientaci a směřování návštěvníků (počet)*
  - *Počet vytvořených marketingových produktů pro cestovní ruch (počet)*
- D.3: Řízení, organizace a společný marketing v cestovním ruchu
  - *Počet vytvořených propagačních nebo marketingových produktů pro cestovní ruch (počet)*
  - *Počet propagačních kampaní na produkty v oblasti cestovního ruchu (počet)*

## Strategický cíl E. Kvalitní životní prostředí

- E.1: Čisté životní prostředí, udržovaná krajina a veřejná zeleň
  - *Počet realizovaných opatření v souvislosti s omezováním rizika povodní (počet)*
  - *Celková délka revitalizovaného toku (m)*
  - *Celková délka upravovaného úseku koryta (m)*
  
- E.2: Vyřešení klíčových oblastí ochrany životního prostředí
  - *Podíl recyklovaných odpadů (%) – zvýšení*
  - *Počet rekultivovaných starých skládek (počet)*
  - *Plocha odstraněných starých ekologických zátěží (m<sup>2</sup>)*
  - *Počet podpořených projektů zaměřených na snižování energetické náročnosti (počet)*

## 9.1 Specifické cíle, rozvojová opatření, podopatření/aktivity

### Strategický cíl A. Kvalitní podmínky pro život obyvatel v území

#### Specifický cíl A.1: Zajištěná dostatečná kapacita a kvalita zařízení občanské vybavenosti a služeb na území MAS

Opatření:

A.1.1: *Optimalizace sítě školských a vzdělávacích zařízení na území MAS (i ve vztahu k širšímu okolí)*

Podopatření/Aktivity:

- A.1.1.1: Optimalizace provozu mateřských, základních škol a dalších vzdělávacích zařízení (*technický stav budov – opravy, zateplení, rekonstrukce, vybavení, sdílení zázemí více školami celoživotní vzdělávání apod.*),
- A.1.1.2: Podpora diverzifikace péče o děti v předškolním a základním vzdělávání (příměstské tábory, dětské skupiny a kluby, družiny apod.)
- A.1.1.3: Rekonstrukce či nová výstavba zázemí školských zařízení v odpovídající kvalitě (*sportovní hřiště, kuchyně, jídelny, venkovní plochy*)

A.1.2: *Rozvoj a dostupnost sociálních a zdravotnických služeb na území MAS*

Podopatření/Aktivity:

- A.1.2.1: Vybudování nových či rekonstrukce stávajících zařízení zdravotní a sociální péče (*dům s pečovatelskou službou, poliklinika, hospic, meziobecní sdílení*)
- A.1.2.2: Zachování stávajících a rozšíření či rozvoj nových sociálních služeb na území MAS
- A.1.2.3: Zachování či rozšíření odborných lékařských ambulancí na území MAS (*možná spolupráce obcí*)
- A.1.2.4: Realizace preventivních programů a vzdělávacích aktivit v oblasti sociální a zdravotní (*protidrogová prevence, osvěta, zvýšení informovanosti obyvatel*)

A.1.3: *Zajištění infrastrukturního zázemí pro sportovní, kulturní a volnočasové aktivity*

Podopatření/Aktivity:

- A.1.3.1: Vybudování nových a rekonstrukce stávajících veřejných zařízení pro sociokulturní a vzdělávací aktivity (*společenských místností pro spolky, knihovna, přednášky, komunitní centra*)
- A.1.3.2: Podpora služeb komunitního charakteru (*provoz komunitních center a práce s komunitou, integrační aktivity apod.*)

- A.1.3.3: Vybudování nových či rekonstrukce stávajících sportovních areálů, koupališť a dětských hřišť na území MAS (*i požární nádrže, sokolovny, hasičské zbrojnice*)
- A.1.3.4: Vybudování či rekonstrukce zázemí sportovních areálů, koupališť a dětských hřišť na území MAS (*kabiny pro fotbalisty, šatny, sociální zařízení*)
- A.1.3.5: Obnova a rozvoj kulturní infrastruktury (*kulturní domy, kina, muzea, letní kina, městské památkové zóny, náměstí, návsi, kulturně-historické památky, hřbitovy*)
- A.1.3.6: Úprava či údržba ploch pro volný čas (*městské parky, vodní plochy*)

Specifický cíl A.2: Vytvořené podmínky pro rozvoj bydlení/bytovou výstavbu v obcích

Opatření:

*A.2.1: Příprava pozemků určených pro bydlení, výstavba a revitalizace účelového bydlení*

Podopatření/Aktivity:

- A.2.1.1: Příprava pozemků pro individuální bytovou výstavbu
- A.2.1.2: Podpora výstavby sociálního bydlení, vybudování sociálních bytů (*i azylové byty, dostupné bydlení*)

Specifický cíl A.3: Pestrý výběr volnočasových aktivit, realizace projektů v oblasti kultury, sportu a společenského života

Opatření:

*A.3.1: Podpora rozvoje spolkové činnosti a volnočasových aktivit*

Podopatření/Aktivity:

- A.3.1.1: Provozní podpora činnosti místních spolků
- A.3.1.2: Zajištění kvalitní nabídky volnočasových aktivit pro široké spektrum obyvatelstva
- A.3.1.3: Podpora kulturních, společenských a osvětových akcí

Specifický cíl A.4: Zajištěna bezpečnost obyvatel a majetku, bezpečnost dopravy

Opatření:

*A.4.1: Zvýšení bezpečnosti silničního provozu*

Podopatření/Aktivity:

- A.4.1.1: Zajištění bezpečnosti pěších i cyklistů
- A.4.1.2: Zajištění bezpečnosti a plynulosti silničního provozu na problematických místech

#### A.4.2: Zajištění bezpečnosti osob a majetku

Podopatření/Aktivity:

- A.4.2.1: Zavedení a rozšíření kamerových systémů v obcích
- A.4.2.2: Výstavba, rozšíření či modernizace veřejného osvětlení
- A.4.2.3: Podpora osvětlových akcí zaměřených na prevenci kriminality
- A.4.2.4: Zaměření práce městské policie na problémová místa a časy

#### Specifický cíl A.5: Efektivní veřejná správa

Opatření:

##### A.5.1: Zavádění prvků Smart administration do organizace a řízení obcí

Podopatření/Aktivity:

- A.5.1.1: Vytváření podmínek pro zapojování občanů do rozhodovacích procesů v obcích
- A.5.1.2: Zlepšení komunikace od úřadu směrem k obyvatelům, podnikatelům i neziskovým organizacím
- A.5.1.3: Zajištění efektivního hospodaření s obecním majetkem, zkvalitňování veřejné správy
- A.5.1.4: Rozvoj meziobecní spolupráce v oblasti řízení a administrativy obcí

### **Strategický cíl B. Příznivé podmínky pro podnikání/ekonomický rozvoj**

#### Specifický cíl B.1: Připravené plochy, objekty (vč. brownfields) nabízené pro podnikání, podmínky pro podnikání

Opatření:

##### B.1.1: Příprava ploch vhodných pro podnikání

Podopatření/Aktivity:

- B.1.1.1: Vybudování nových inženýrských sítí na rozvojových pozemcích
- B.1.1.2: Podpora využití stávajících nevyužívaných nemovitostí a ploch

##### B.1.2: Podpora podnikání v obcích, spolupráce s podnikateli

Podopatření/Aktivity:

- B.1.2.1: Podpora vzniku nových a udržení stávajících pracovních míst v obcích
- B.1.2.2: Zlepšení komunikace obcí a MAS s podnikateli
- B.1.2.3: Podpora současných a vznik nových podnikatelských aktivit (i spolupráce obcí)

## Strategický cíl C: Rozvinutá infrastruktura

### Specifický cíl C.1: Kvalitní dopravní infrastruktura na území MAS, dostatečná dopravní obslužnost území

Opatření:

#### *C.1.1: Zlepšení stavu místních komunikací a jejich údržba*

Podopatření/Aktivity:

- C.1.1.1: Zlepšení stavu místních komunikací (*silnice, chodníky, propustky*)
- C.1.1.2: Zajištění dostatečného počtu parkovacích míst
- C.1.1.3: Zajištění podmínek pro kvalitní údržbu místních komunikací

#### *C.1.2: Zajištění dostatečné dopravní obslužnosti území*

Podopatření/Aktivity:

- C.1.2.1: Vytváření vhodných podmínek pro zajištění dopravní obslužnosti i v menších obcích na území MAS (*nákup mikrobusu, školní autobus – společný projekt více obcí*)
- C.1.2.2: Zajištění dostatečného objemu veřejné dopravy na území MAS

#### *C.1.3: Rozvoj infrastruktury a podpora nemotorové dopravy*

- C.1.3.1: Vytváření vhodných podmínek pro rozvoj bezmotorové (*pěší stezky, cyklostezky, cyklotrasy, funkční propojení uzlových přepravních bodů, infrastrukturní vybavení*)
- C.1.3.2: Marketingová podpora nemotorové dopravy (*zaměření na denní mobilitu*)

### Specifický cíl C.2: Dobudovaná technická infrastruktura na území MAS

Opatření:

#### *C.2.1: Dobudování vodovodní a kanalizační sítě na území MAS*

Podopatření/Aktivity:

- C.2.1.1: Vybudování kanalizace na potřebných místech v území MAS (kritérium – ekonomická efektivnost)
- C.2.1.2: Rekonstrukce stávajících vodovodních řadů v nevyhovujícím stavu
- C.2.1.3: Vybudování nových částí vodovodních sítí v místech, kde žádná neexistuje a kde je to ekonomicky efektivní



- C.2.1.4: Systémové řešení čištění a likvidace odpadních vod (obecní čistírny, individuální domácí čistírny, lokální domácí čistírny)

### Specifický cíl C.3: Rozvinuté informační a komunikační technologie

Opatření:

#### *C.3.1: Podpora zavedení internetu na dosud nepokrytá místa v obcích*

Podopatření/Aktivity:

- C.3.1.1: Vytvoření podmínek pro zavedení informačních a komunikačních technologií do nepokrytých míst území

#### *C.3.2: Vytvoření informačních systémů obcí*

- C.3.2.1: Vybudování protipovodňové signalizace a varovných systémů v obcích
- C.3.2.2: Podpora činností a technologií vedoucích ke zvýšení informovanosti obyvatelstva

## **Strategický cíl D: Rozvinutý cestovní ruch**

### Specifický cíl D.1: Pestrá síť základních a doplňkových služeb pro cestovní ruch

Opatření:

#### *D.1.1: Podpora rozvoje základních a doplňkových služeb cestovního ruchu*

Aktivity

- D.1.1.1: Vytváření podmínek pro rozvoj základních služeb cestovního ruchu (*ubytování a stravování*)
- D.1.1.2: Vytváření podmínek pro rozvoj doplňkových služeb cestovního ruchu

#### *D.1.2: Podpora provázanosti cyklotras na území MAS*

Podopatření/Aktivity:

- D.1.2.1: Rekonstrukce stávajících či budování nových úseků cyklostezek
- D.1.2.2: Obnova, údržba a doplnění značení cyklo a pěších tras
- D.1.2.3: Propojení turistických atraktivit na území MAS i mimo MAS Podještědí pomocí cyklotras a tras pro pěší

Specifický cíl D.2: Široká nabídka atraktivit a produktů cestovního ruchu

Opatření:

*D.2.1: Podpora tvorby společných produktů cestovního ruchu*

Podopatření/Aktivity:

- D.2.1.1: Zmapování a specifikace nabídky atraktivit pro CR (*kulturně-historické, přírodní, technické, společenské*), vzájemné funkční propojení turistických atraktivit s ohledem na definované cílové skupiny návštěvníků
- D.2.1.2: Příprava a realizace společných turistických produktů (*se zaměřením na různě definované cílové skupiny*)

Specifický cíl D.3: Řízení, organizace a společný marketing v cestovním ruchu

*D.3.1: Propagace obcí i území MAS jako celku*

Podopatření/Aktivity:

- D.3.1.1: Aktivní propagace obcí, činností občanských spolků a společenských akcí a její koordinace napříč územím (*informační a propagační materiály - i vícejazyčné, webové stránky obcí*)
- D.3.1.2: Koordinace a spolufinancování aktivit informačních center v propagaci území MAS

*D.3.2: Koordinovaný management cestovního ruchu*

Podopatření/Aktivity:

- D.3.2.1: Zlepšení vzájemné komunikace a spolupráce v sektoru služeb (*ubytování, stravování, doprava, doplňkové služby*)
- D.3.2.2: Podpora spolupráce místních i regionálně a celostátně působících organizací v oblasti cestovního ruchu
- D.3.2.3: Zavádění společných metodických a technických prvků v oblasti řízení cestovního ruchu (*informační systémy, propojené webové stránky, rezervační systém*)

## Strategický cíl E: Kvalitní životní prostředí

### Specifický cíl E.1: Čisté životní prostředí, udržovaná krajina a veřejná zeleň

Opatření:

#### *E.1.1: Ochrana životního prostředí*

Podopatření/Aktivity:

- E.1.1.1: Ochrana vod (*ekologické aktivity v oblasti vodních zdrojů*)
- E.1.1.2: Ochrana ovzduší (*problém sezónního znečišťování z lokálních topenišť*)

#### *E.1.2: Péče o krajinu*

Podopatření/Aktivity:

- E.1.2.1 Podmínky pro rozvoj lesní infrastruktury
- E.1.2.2 Podmínky pro rozvoj zemědělství a krajiny
- E.1.2.3 Šetrné využívání společenského potenciálu lesů
- E.1.2.4: Revitalizace vodních ploch a jejich okolí
- E.1.2.5: Ochrana rázu krajiny

### Specifický cíl E.2: Vyřešení klíčových oblastí ochrany životního prostředí

Opatření:

#### *E.2.1: Zajištění likvidace odpadů a zabezpečení možnosti třídění odpadů*

Podopatření/Aktivity:

- E.2.1.1: Zvýšení podílu využitelných složek komunálního odpadu v obcích (*dostatek nádob na tříděný odpad*)
- E.2.1.2: Zajištění likvidace odpadů (*sběrné dvory*)

#### *E.2.2: Odstranění starých ekologických zátěží*

Podopatření/Aktivity:

- E.2.2.1: Podpora aktivit vedoucích k odstranění starých ekologických zátěží na území MAS, revitalizace brownfields
- E.2.2.2: Podpora preventivních aktivit vedoucích k zamezení vzniku ekologických zátěží (*včetně černých skládek*)

### *E.2.3: Podpora realizace ekologické osvěty*

Podopatření/Aktivity:

- E.2.3.1: Posilování ekologického povědomí obyvatel, ekologická osvěta

### *E.2.4: Efektivní hospodaření s energiemi*

Podopatření/Aktivity:

- E.2.4.1: Zlepšení tepelně izolačních vlastností budov (*zateplení*)
- E.2.4.2: Podpora ekologicky šetrného vytápění
- E.2.4.3: Podpora využívání alternativních zdrojů

## 10. Integrované a inovativní prvky v SCLLD

Zpracovaná SCLLD MAS Podještědí je komplexně pojatá jako integrovaná. Metodicky to tedy znamená, že většina opatření návrhové části směřuje do oblastí s přidanou hodnotou pro celé území MAS nebo pro definované specifické oblasti MAS nebo pro vymezené cílové skupiny obyvatel, návštěvníků, podnikatelů, organizací. Integrovanost je tedy definována funkčně (obsahově) nebo územně. Významným prvkem pro zajištění integrovaného přístupu je rozvinutá spolupráce všech klíčových aktérů územního rozvoje – tento kooperativní komunitní přístup vstupuje zejména do oblastí cestovního ruchu, rozvoje dopravní infrastruktury, obslužnosti a spolkového života. Za zásadní lze v oblasti integrovaného přístupu považovat tzv. sdílení občanské vybavenosti, jako např. kulturních zařízení, sportovních areálů, školských zařízení, zařízení sociálních služeb. Tento prvek lze též považovat za značně inovativní v aktuálních podmínkách rozvoje území nepříliš aplikovaný.

Inovativním prvkem je též kooperativní přístup a jednotná organizace aktivit v regionu a jejich propagace, a to nejen v oblasti cestovního ruchu. V oblasti rozvoje turistiky je žádoucí koordinovat přípravu produktů cestovního ruchu napříč územím a zajistit společný marketing a propagaci a klíčovou organizaci v území (rezervační systémy, přímé oslovování konkrétních cílových skupin, koordinovaná nabídka cestovním kancelářím a jiným organizacím zajišťující příjezdový cestovní ruch).

## Integrační matice opatření SCLLD

	A.1.1	A.1.2	A.1.3	A.2.1	A.3.1	A.4.1	A.4.2	A.5.1	B.1.1	B.1.2	C.1.1	C.1.2	C.1.3	C.2.1	C.3.1	C.3.2	D.1.1	D.1.2	D.2.1	D.3.1	D.3.2	E.1.1	E.1.2	E.2.1	E.2.2	E.2.3	E.2.4	
A.1.1	■		■		■																						■	
A.1.2		■		■																								
A.1.3			■							■			■											■				
A.2.1		■		■								■																
A.3.1	■		■		■																							
A.4.1			■			■					■	■	■															
A.4.2					■	■																						
A.5.1								■																				
B.1.1									■																			
B.1.2			■						■	■		■											■	■				
C.1.1					■						■	■	■										■	■				
C.1.2			■			■				■		■	■										■					
C.1.3			■			■					■	■	■						■	■			■					
C.2.1														■														
C.3.1															■													
C.3.2																■												
D.1.1													■															
D.1.2												■												■				
D.2.1																								■				
D.3.1																												
D.3.2																												
E.1.1										■		■	■										■	■				
E.1.2			■							■	■								■	■			■	■			■	
E.2.1																									■			
E.2.2																										■		
E.2.3	■																									■		
E.2.4																											■	

■ Integrace opatření

Silné integrační vazby jsou patrné v oblastech řešící strategický cíl A. Kvalitní podmínky pro život obyvatel. Pod tímto cílem jsou opatření vzájemně vázána a v souvislostech zajištěné dostatečné občanské vybavenosti - vzdělávání, sociální a zdravotnické služby, komunitní spolkový život a volnočasové aktivity, bezpečnost obyvatel. Opatření pod specifickými cíli A1. až A. 5 se vážou napříč opatřeními návrhové části, kde je patrné dominantní postavení oblasti vzdělávání, dopravy, péče o krajinu, podpory venkovských podnikatelských subjektů.

## 11. Vazba na strategické dokumenty

### 11.1 Strategické dokumenty na místní úrovni

Při zpracování SCLLD MAS Podještědí bylo přihlíženo jak ke koncepčním rozvojovým dokumentům obcí, tak i k programům rozvoje venkova, kterými některé obce také disponují. I přesto, že některým dokumentům v roce 2014 končí platnost, byly do SCLLD zapracovány. Závěry analytické části a zejména návrhová část je s těmito dokumenty plně v souladu.

Tabulka 65 Přehled strategických dokumentů členských obcí MAS

Obec	Název dokumentu
Bedřichov	Strategický plán rozvoje obce Bedřichov na léta 2008 – 2015
Český Dub	Program rozvoje města Český Dub na období 2014 – 2020
Dlouhý Most	Rozvojový plán obce Dlouhý Most – aktualizace na období 2008 – 201
Hodkovice nad Mohelkou	Strategický plán rozvoje města Hodkovice nad Mohelkou (2013 – 2020)
Hrádek nad Nisou	Rozvojový plán města Hrádku nad Nisou v letech 2005 – 2015
Chrastava	Program rozvoje města Chrastava 2009 – 2013
Janov nad Nisou	Program rozvoje obce Janov nad Nisou na období 2014 – 2020
Křižany	Program rozvoj obce Křižany pro období 2006 – 2014
Proseč pod Ještědem	Program rozvoje obce Proseč pod Ještědem na období 2014 – 2020
Pulečný	Strategický plán rozvoje obce Pulečný 2011 – 2020
Rádlo	Program rozvoje obce Rádlo na období 2013 – 2017
Zdislava	Strategický plán rozvoje obce Zdislava na období 2007 – 2017
Bílá	Místní program obnovy vesnice Bílá 2001 – 2013
Hlavice	Program obnovy obce Hlavice pro volební období 2010 – 2013
Jeřmanice	Program obnovy a rozvoje obce Jeřmanice
Mníšek	Místní program obnovy vesnice Mníšek 2014 – 2020
Nová Ves	Program obnovy venkova obce Nová Ves 2007 – 2013
Světlá pod Ještědem	Místní program obnovy vesnice Světlá pod Ještědem 2009 - 2014

Zdroj: webové stránky obcí

#### Strategické rozvojové dokumenty

Nejčastěji řeší obce v návrhových částech svých rozvojových dokumentů podmínky, zázemí a vybavení pro rozvoj volnočasových aktivit (zájmová činnost, sportovní a kulturní vyžití), dále by obce chtěly zlepšit stav místních komunikací a životní prostředí. Rozvoj cestovního ruchu je další opatření, které se vyskytuje ve většině strategických dokumentů obcí, stejně jako bydlení a příprava podmínek pro bytovou výstavbu. Také starost o vzhled obce se jeví jako aktuální. Následující typy činností se objevily alespoň v pěti rozvojových dokumentech obcí MAS Podještědí: problematika mateřských a základních škol, rozvoj technické infrastruktury, zlepšení služeb obyvatelům ze strany obecního úřadu včetně posílení komunikace a zapojení obyvatel do rozhodovacích procesů, prevence kriminality a

posílení bezpečnosti obyvatel, zajištění sociálních služeb a také vytváření podmínek pro rozvoj podnikání.

Více než jedna obec se v rámci svého koncepčního dokumentu zabývá následujícími tématy: bezpečnost pěších a cyklistů, podpora spolkové činnosti, informační a komunikační technologie, ekologická osvěta, vodovody a kanalizace, památková péče, dostatečná dopravní obslužnost, cyklotrasy, občanská vybavenost obce, propagace obce, podpora zaměstnanosti a pracovních příležitostí a efektivní hospodaření s energiemi.

### Místní programy obnovy vesnice

V místních programech obnovy vesnice v oblasti Podještědí je nejčastější oblastí uvedenou k řešení údržba a oprava místních komunikací, dále údržba a oprava domů/majetku ve vlastnictví obce, stejně jako oprava a údržba sakrálních staveb a údržba a obnova sportovních areálů a hřišť. Většina těchto dokumentů se také soustředí na udržení rázu venkovské zástavby. Třikrát se v hodnocených dokumentech objevila problematika kanalizace a odkanalizování obce a také opravy základních škol.

## 11.2 Strategické dokumenty na úrovni MAS

Při přípravě dokumentu byly dále vzaty v úvahu stávající rozvojové dokumenty na úrovni MAS Podještědí a výstupy SCLLD jsou plně v souladu se závěry a výstupy těchto dokumentů. Jedná se o následující strategie:

- Strategie cestovního ruchu Sdružení obcí Podještědí 2006  
V analytické části dokumentu jsou uvedeny především informace o turistických cílech a atraktivitách, zajímavostech, sportu, kultuře, ubytování a stravování. Analýza tedy poskytuje velmi podrobný soupis ubytovacích a stravovacích služeb a dalších doprovodných služeb na celém sledovaném území.  
V návrhové části jsou rozepsány následující zájmové oblasti: systém hromadné dopravy, turistická infrastruktura, informační systém a marketing, turistická organizační struktura a lidské zdroje v cestovním ruchu, rekonstrukce (optimalizace) turistického informačního systému a podpora tvorby produktů cestovního ruchu. V uvedených kapitolách je popsán současný stav na území a také je zde stručně uvedeno, jak by se mělo postupovat do budoucnosti.
- Strategie rozvoje MAS „Podještědí“ pro období 2007 – 2013: Zlepšení kvality života v Podještědí „OD LOMENIC K PODSTÁVKÁM“  
Zpracování dokumentu bylo spolufinancováno Evropskou unií, konkrétně Evropským zemědělským orientačním a záručním fondem. Ke zpracování byly jako podkladové materiály použity rozvojové dokumenty mikroregionu Podještědí, Hrádecko-Chrastavsko a Císařský kámen, rozvojové dokumenty jednotlivých měst a obcí a také rozvojové záměry podnikatelských subjektů a neziskových organizací.



V analytické části dokumentu jsou uvedeny základní demografické údaje dle obcí, společná charakteristika obcí a jsou zde přiblíženy zdroje území pro realizaci strategie (lidské, finanční, hospodářské a jiné). Analýza je zakončena SWOT analýzou.

Návrhová část dokumentu obsahuje vizi, priority (5 prioritních oblastí) a cíle. Prioritní oblasti jsou následující: 1. Podpora rozvoje a utváření občanské společnosti; 2. Zachování a zhodnocení přírodního a kulturního dědictví, venkovské architektura a krajiny; 3. Zvýšení atraktivity území pro trvalé bydlení a volnočasové aktivity; 4. Podpora rozvoje infrastruktury; 5. Rozvoj lidských zdrojů.

- Komunitní plán obcí Podještědí 2012 – 2015

Dokument se skládá z analytické a návrhové části. Po úvodu a zhodnocení strategických dokumentů na krajské úrovni následuje popis dokumentů a zdrojů dat na úrovni obcí, jež se týká Českého Dubu, Hodkovic nad Mohelkou a mikroregionu Podještědí jako celku. Dále jsou v textu popsány základní socioekonomické údaje celého území a popis situace v poskytování sociálních služeb registrovaných dle zákona č. 108/2006 Sb., o sociálních službách (popis situace v jednotlivých obcích, popis členění dle cílových skupin a datová část).

Součástí komunitního plánu je také popis situace v navazujících oblastech (školství, zdravotnictví, bydlení, nezaměstnanost a bezpečnost). V rámci analytické části byla také zpracována analýza potřebnosti a dostupnosti sociálních služeb, zaměřená na pečovatelskou a odlehčovací službu a analýza finančních a ostatních zdrojů.

Přechod mezi analytickou a návrhovou částí tvoří zjednodušená SWOT analýza a výpis zásadních analytických závěrů.

V návrhové části nalezneme znění dlouhodobé vize a 4 strategické cíle rozepsané do opatření. Ta jsou poté jednotlivě popsána v tzv. kartách rozvojových opatření, které tvoří přílohu komunitního plánu.

Strategické cíle: 1. Koordinace působení úřadů a samospráv v sociální oblasti a stabilizace systému financování sociálních služeb; 2. Optimalizace dostupnosti a kapacity sítě sociálních služeb a zdravotnických služeb v Podještědí; 3. Podpora aktivit a služeb pro rodinu, děti a mládež jako prevence vzniku nežádoucích sociálních jevů; 4. Zlepšená informovanost občanů a zajištěná osvěta v oblasti sociálních služeb

Dokument je zpracován pro 12 obcí (Bílá, Cetenov, Český Dub, Hlavice, Hodkovice nad Mohelkou, Janův Důl, Křižany, Osečná, Proseč pod Ještědem, Světlá pod Ještědem, Všelibice a Zdislava). Nejedná se o všechny členské obce MAS Podještědí, ovšem jako podklad pro zpracování SCLLD je dokument více než vhodný.

## 11.3 Strategické dokumenty na krajské a národní úrovni

Zásadní vazbu SCLLD MAS Podještědí představuje níže uvedená tabulka, ve které je rozpracována vazba specifických cílů SCLLD ve vazbě na dva hlavní rozvojové dokumenty tj. Strategii regionálního rozvoje ČR na období 2014-2020 a Program rozvoje Libereckého kraje 2014 – 2020.

Tabulka 66: Vazba SCLLD MAS Podještědí na zásadní rozvojové koncepční dokumenty

SCLLD MAS Podještědí specifické cíle	Program rozvoje Libereckého kraje 2014 – 2020 (vazba na specifické cíle)	Strategie regionálního rozvoje ČR na období 2014 -2020 (vazba na opatření priorit)
A.1	B1 Podpora celoživotního učení s důrazem na kvalitu života, B3 Zajištění dostupnosti a kvality zdravotní péče a sociálních služeb, podpora zdravého životního stylu.	P.3,O.3.1 Zvýšení kvality a vybavenosti veřejnými službami.
A.2	B6 Zajištění dostupnosti a kvality bydlení, pracovního a veřejného prostředí	P.3, O.3.3 Podpora bydlení jako nástroje sociální soudržnosti
A.3	B4 Podpora kulturních služeb, sportovních zařízení a zájmové činnosti obyvatel	P.3, O.3.2 Rozvoj a zlepšování podmínek pro volnočasové aktivity obyvatel a pro využití kulturního potenciálu
A.4	B7 Zajištění bezpečnosti obyvatel a majetku	
A.5	E6 Zkvalitnění veřejné zprávy, E1 Rozvoj všestranné spolupráce včetně posílení spolupráce meziresortní a přeshraniční	P.9., O.9.2 Podpora meziobecní a regionální spolupráce
B.1	A1 Zvýšení konkurenceschopnosti ekonomiky a podpora podnikatelského prostředí, B2 Zvýšení zaměstnanosti azaměstnanosti obyvatel	P.1, O.1.5 Adaptabilita trhu práce P.8, O8.3 informační a komunikační podpora fungování územní veřejné správy
C.1	C1 Průběžné zkvalitňování dopravní infrastruktury a její optimalizace, C2 Optimallizace dopravních Systémů včetně jejich alternativ a zlepšení dopravní obslužnosti.	P. 4, O.4.2 Zlepšení vnitřní a vnější obslužnosti území
C.2	C3 Průběžné budování a modernizace technické infrastruktury včetně alternativních zdrojů	P.1, O.1.4 Rozšíření a zkvalitnění infrastruktury
C.3	C4 Zavádění a rozvoj informačních a komunikačních technologií	P.8, O. 8.3 Informační a komunikační podpora fungování územní veřejné správy
D.1	A4 Rozvoj cestovního ruchu jako významného sektoru ekonomiky kraje	
D.2		
D.3		
E.1	D1 Snižování škodlivých vlivů na životní prostředí a zdraví obyvatel, D3 Péče o krajinu, trvale udržitelné	P.7, O.7.1 Zlepšení kvality prostředí v sídlech, ochrana a rozvoj krajinných hodnot.

	využívání krajinného a přírodního potenciálu.	
E.2	D1 Snižování škodlivých vlivů na životní prostředí a zdraví obyvatel, D4 Posilování ekologického povědomí obyvatel.	P.6, O.6.1 Odstraňování starých ekologických zátěží, revitalizace brownfields a území po bývalé těžbě nerostných surovin, O.6.2 Snížení produkce komunálních odpadů a zvýšení jejich materiálového využití.

Zdroj: Program rozvoje Libereckého kraje 2014 – 2020, Strategie regionálního rozvoje ČR na období 2014 -2020, vlastní zpracování

Další strategickými dokumenty Libereckého kraje jsou sektorového významu a jsou v souladu s hlavním rozvojovým dokumentem tj. Program rozvoje Libereckého kraje 2014 – 2020.

SCLLD MAS Podještědí je v souladu se sektorově zaměřenými koncepcemi:

- Program rozvoje hospodářsky slabých oblastí Libereckého kraje
- Regionální inovační strategie Libereckého kraje
- Plán odpadového hospodářství Libereckého kraje
- Plán rozvoje vodovodů a kanalizací Libereckého kraje
- Program rozvoje cestovního ruchu Libereckého kraje
- Střednědobý plán rozvoje sociálních služeb 2014 – 2017
- Dlouhodobý záměr vzdělávání a rozvoje vzdělávací soustavy Libereckého kraje
- Koncepce ochrany přírody a krajiny Libereckého kraje
- Koncepce ochrany před povodněmi
- Strategie podpory sportu v Libereckém kraji v letech 2014 – 2016

## 12. Akční plán

Pro každý z relevantních operačních programů podporovaných z ESI fondů je v rámci SCLLD MAS PODJEŠTĚDÍ vypracován samostatný programový rámec, který je v souladu s příslušnými operačními programy na období 2014+.

MAS PODJEŠTĚDÍ využije pro financování části své strategie tři operační programy s předpokládanou alokací, která bude čerpána v rozpočtovém období 2014 – 2020 dle pravidel (dle pravidla n+3) v letech 2017 – 2023. V jednotlivých programových rámcích jsou specifikována opatření SCLLD, která jednak vycházejí z rozvojových potřeb regionu a zároveň jsou v souladu s tématy vybraných operačních programů resp. programových dokumentů.

V rámci alokace pro MAS PODJEŠTĚDÍ jsou indikovány finanční rozvojové prostředky jednotlivých OP. Rozsah těchto prostředků je předpokládaný v těchto finančních částkách:

*Integrovaný regionální operační program ( IROP): 50.345 tis. Kč*

*Program rozvoje venkova ( PRV): z 19.2.1 - 24.271 tis. Kč, z 19.3.1 – 1.158 tis. Kč*

*Operační program zaměstnanost ( OPZ): 10.960 tis. Kč*

## Grafické znázornění struktury programových rámců SCLLD MAS Podještědí

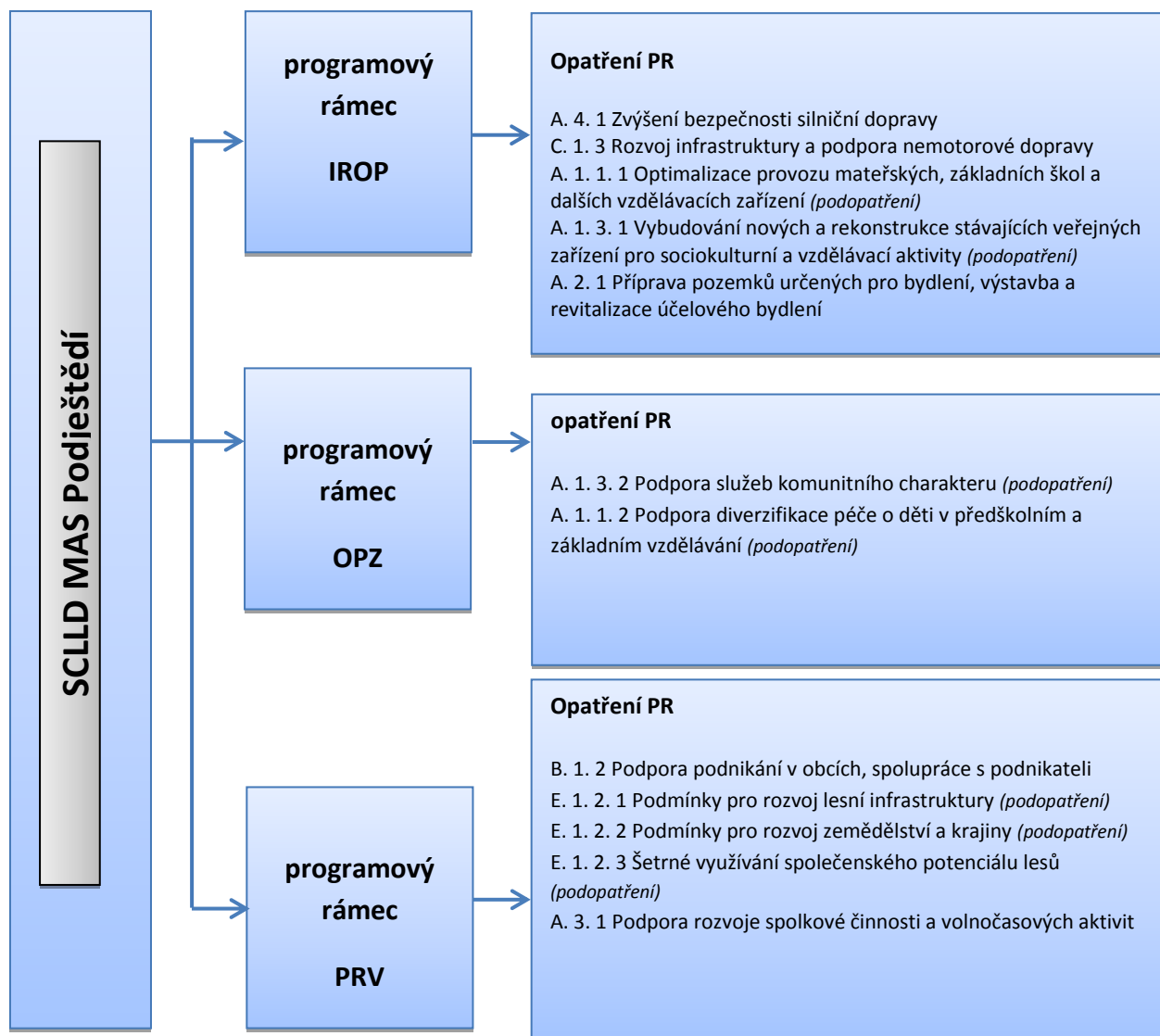

## 12.1 Programový rámec IROP

<b>Název opatření</b>	A. 4. 1 Zvýšení bezpečnosti silniční dopravy
<b>Specifický cíl strategie</b>	Specifický cíl A. 4 Zajištěna bezpečnost obyvatel a majetku, bezpečnost dopravy.
<b>Vazba na specifický cíl IROP</b>	Specifický cíl 4. 1 Posílení komunitně vedeného místního rozvoje za účelem kvality života ve venkovských oblastech a aktivizace místního potenciálu. Tematicky zaměřeno na specifický cíl: Specifický cíl 1. 2 Zvýšení podílu udržitelných forem dopravy ( <i>Bezpečnost</i> )
<b>Popis opatření</b>	Cílem opatření je zvýšit bezpečnost dopravy v obcích a tím v maximální možné míře eliminovat rizika nehod spojené se střetem motorové dopravy a chodců či cyklistů.
<b>Typy projektů</b>	Eliminace rizikových oblastí bezpečnosti chodců se zaměřením na funkční přístup k prvkům dopravní infrastruktury. Témata projektů jsou zaměřena na bezbariérové přístupy, komplexní řešení exponovaných rizikových úseků. Nejčteněji jsou předpokládány projekty integrující zpomalení a zklidnění provozu s budováním preventivních prvků dopravní infrastruktury a využitelností pro všechny cílové skupiny obyvatel v exponovaných lokalitách jako např. v lokalitách MŠ, ZŠ, zastávek, hřišť aj. Zvyšování bezpečnosti dopravy lze podpořit např. u chodníků podél silnic I., II, a III. třídy a místních komunikací přizpůsobených osobám s omezenou schopností pohybu a orientace. Rekonstrukce, modernizace a výstavba chodníků musí být v souladu s vyhláškou č. 398/2009 Sb., o obecných technických požadavcích zabezpečujících bezbariérové užívání staveb. Výstavba, modernizace, rekonstrukce chodníků je možná pouze z hlediska bezpečnosti.
<b>Příjemci podpory</b>	Obce; dobrovolné svazky obcí; organizace zřizované nebo zakládané obcemi, kraji, DSO.
<b>Minimální a maximální výše</b>	MAS předpokládá stanovení limitů a bude o nich informovat ve své výzvě.
<b>Principy preferenčních kritérií</b>	Preferenční kritéria budou stanovena až v konkrétní výzvě MAS.

Indikátor výstupů	
Kód NČI2014+	Název indikátoru
7 50 01	Počet realizací vedoucích ke zvýšení bezpečnosti v dopravě

Indikátor výsledků	
Kód NČI2014+	Název indikátoru
7 51 20	Podíl veřejné osobní dopravy na celkových výkonech v osobní dopravě

<b>Název opatření</b>	C. 1. 3 Rozvoj infrastruktury a podpora nemotorové dopravy
<b>Specifický cíl strategie</b>	Specifický cíl C. 1: Kvalitní dopravní infrastruktura na území MAS, dostatečná dopravní obslužnost území
<b>Vazba na specifický cíl IROP</b>	Specifický cíl 4. 1 Posílení komunitně vedeného místního rozvoje za účelem kvality života ve venkovských oblastech a aktivizace místního potenciálu. Tematicky zaměřeno na specifický cíl: Specifický cíl 1. 2 Zvýšení podílu udržitelných forem dopravy ( <i>Cyklodoprava</i> )
<b>Popis opatření</b>	Cílem opatření je rozvíjet infrastrukturu bezmotorové dopravy k funkční a bezpečné přepravě obyvatel v rámci samotných obcí a též umožnit propojení funkčních území.
<b>Typy projektů</b>	Vybudování nových cyklostezek umožňující přepravu obyvatel v rámci obce (např. propojení místních částí), propojení obcí, a to včetně doprovodné infrastruktury za účelem přepravy obyvatel do zaměstnání, škol a za službami.
<b>Příjemci podpory</b>	Obce; dobrovolné svazky obcí; organizace zřizované nebo zakládané obcemi, kraji, DSO.
<b>Minimální a maximální výše</b>	MAS předpokládá stanovení limitů a bude o nich informovat ve své výzvě.
<b>Principy preferenčních kritérií</b>	Preferenční kritéria budou stanovena až v konkrétní výzvě MAS.

<b>Indikátor výstupů</b>	
Kód NČI2014+	Název indikátoru
7 61 00	Délka nově vybudovaných cyklostezek a cyklotras
7 64 01	Počet parkovacích míst pro kola

<b>Indikátor výsledků</b>	
Kód NČI2014+	Název indikátoru
7 63 10	Podíl cyklistiky na přepravních výkonech

<b>Název opatření</b>	A. 1. 1. 1 Optimalizace provozu mateřských, základních škol a dalších vzdělávacích zařízení ( <i>podopatření</i> )
<b>Specifický cíl strategie</b>	Specifický cíl A. 1 Zajištěná dostatečná kapacita a kvalita zařízení občanské vybavenosti a služeb na území MAS
<b>Vazba na specifický cíl IROP</b>	Specifický cíl 4. 1 Posílení komunitně vedeného místního rozvoje za účelem kvality života ve venkovských oblastech a aktivizace místního potenciálu. Tematicky zaměřeno na specifický cíl: Specifický cíl 2. 4 Zvýšení kvality a dostupnosti infrastruktury pro vzdělávání a celoživotní učení
<b>Popis opatření</b>	Cílem opatření je stabilizovat a rozvíjet kvalitativně a kapacitně oblast předškolního, základního a neformálního vzdělávání. Opatření se zaměřuje jednak na zkvalitnění a modernizaci vybavení, které umožní soulad s aktuálními trendy ve výuce a ve vzdělávání, a také na odpovídající přizpůsobení prostor vzdělávacího zařízení pro realizaci vzdělávání. Podpora infrastruktury ZŠ je vázána na rozvoj žáků v těchto klíčových kompetencích: komunikace v cizích jazycích, technické a řemeslné obory, přírodní vědy a schopnost práce s digitálními technologiemi. Rozšiřování kapacit ZŠ mimo vazbu na klíčové kompetence je možné pouze na území správního obvodu ORP se sociálně vyloučenou lokalitou – SO ORP Liberec.
<b>Typy projektů</b>	MŠ - Rozšíření kapacity mateřských škol a jejich adekvátní vybavení. ZŠ – projekty ve vazbě na klíčové kompetence (komunikace v cizích jazycích, v oblasti technických a řemeslných oborů, přírodních věd, ve schopnosti práce s digitálními technologiemi). Rekonstrukce, stavební úpravy budov základních škol. Pořízení vybavení učeben základních škol. Zajištění vnitřní konektivity škol a připojení k internetu. Zájmové a neformální vzdělávání - projekty ve vazbě na klíčové kompetence (komunikace v cizích jazycích, v oblasti technických a řemeslných oborů, přírodních věd, ve schopnosti práce s digitálními technologiemi). Stavební úpravy budov a pořízení adekvátního vybavení.
<b>Příjemci podpory</b>	Školy a školská zařízení v oblasti předškolního a základního vzdělávání, další subjekty podílející se na realizaci vzdělávacích aktivit, obce, organizace zřizované nebo zakládané obcemi, nestátní neziskové organizace
<b>Minimální a maximální výše</b>	MAS předpokládá stanovení limitů a bude o nich informovat ve své výzvě.
<b>Principy preferenčních kritérií</b>	Preferenční kritéria budou stanovena až v konkrétní výzvě MAS.



<b>Indikátor výstupů</b>	
Kód NČI2014+	Název indikátoru
5 00 00	Počet podpořených vzdělávacích zařízení
5 00 01	Kapacita podporovaných zařízení péče o děti nebo vzdělávacích zařízení

<b>Indikátor výsledků</b>	
Kód NČI2014+	Název indikátoru
5 00 20	Podíl tříletých dětí umístěných v předškolním zařízení
5 00 30	Podíl osob předčasně opouštějících vzdělávací systém

<b>Název opatření</b>	A. 1. 3. 1 Vybudování nových a rekonstrukce stávajících veřejných zařízení pro sociokulturní a vzdělávací aktivity ( <i>podopatření</i> )
<b>Specifický cíl strategie</b>	Specifický cíl A. 1 Zajištěná dostatečná kapacita a kvalita zařízení občanské vybavenosti a služeb na území MAS
<b>Vazba na specifický cíl IROP</b>	Specifický cíl 4. 1 Posílení komunitně vedeného místního rozvoje za účelem kvality života ve venkovských oblastech a aktivizace místního potenciálu. Tematicky zaměřeno na specifický cíl: Specifický cíl 2.1 Zvýšení kvality a dostupnosti služeb vedoucí k sociální inkluzi
<b>Popis opatření</b>	Opatření řeší oblast komunitní práce s cílovými skupinami, které jsou ohrožené sociálním vyloučením nebo již se v této situaci nacházejí. Cílem je zajistit, podpořit prostory (komunitní centra), ve kterých je tato nezastupitelná aktivita vykonávána včetně potřebného vybavení. Opatření je též směřováno k podpoře sociálních služeb dle zákona o sociálních službách č. 108/2006 Sb. Podporovány budou výhradně terénní a ambulantní sociální služby, které odpovídají současným principům sociálního začleňování. Ve vazbě na potřebnost území se jedná primárně o Odborné sociální poradenství, Terénní programy, Sociálně aktivizační služby pro rodiny s dětmi, Nízkoprahová zařízení pro děti a mládež.
<b>Typy projektů</b>	Výstavba či rekonstrukce budov – komunitních center Pořízení vybavení pro rozvoj infrastruktury komunitních center již existujících či nových. Infrastruktura pro dostupnost a rozvoj sociálních služeb dle zákona o sociálních službách č. 108/2006 Sb, nákup objektů, zařízení a vybavení a stavební úpravy, které vytvoří podmínky pro kvalitní poskytování sociálních služeb, obnovu a zkvalitnění materiálně-technické základny stávajících služeb sociální práce s cílovými skupinami. Cílem není budovat kulturní centra nebo prostory pro masovou zábavu.
<b>Příjemci podpory</b>	Nestátní neziskové organizace; organizační složky státu; příspěvkové organizace organizačních složek státu; organizace zřizované nebo zakládané kraji, obce; organizace zřizované nebo zakládané obcemi; dobrovolné svazky obcí; organizace zřizované nebo zakládané dobrovolnými svazky obcí; církve; církevní organizace
<b>Minimální a maximální výše</b>	MAS předpokládá stanovení limitů a bude o nich informovat ve své výzvě.
<b>Principy preferenčních kritérií</b>	Preferenční kritéria budou stanovena až v konkrétní výzvě MAS.

<b>Indikátor výstupů</b>	
Kód NČI2014+	Název indikátoru
5 54 01	Počet podpořených zázemí pro služby a sociální práci
5 54 02	Počet poskytovaných druhů sociálních služeb

<b>Indikátor výsledků</b>	
Kód NČI2014+	Název indikátoru
6 75 10	Kapacita služeb a sociální práce

<b>Název opatření</b>	A. 2. 1 Příprava pozemků určených pro bydlení, výstavba a revitalizace účelového bydlení
<b>Specifický cíl strategie</b>	Specifický cíl A. 2 Vytvořené podmínky pro rozvoj bydlení/bytovou výstavbu
<b>Vazba na specifický cíl IROP</b>	Specifický cíl 4. 1 Posílení komunitně vedeného místního rozvoje za účelem kvality života ve venkovských oblastech a aktivizace místního potenciálu. Tematicky zaměřeno na specifický cíl: Specifický cíl 2.1 Zvýšení kvality a dostupnosti služeb vedoucí k sociální inkluzi
<b>Popis opatření</b>	Cílem opatření je zajistit dostupné bydlení (sociální bydlení) pro občany, kteří jsou ohroženi sociálním vyloučením nebo se v této situaci již nacházejí. Projekty nesmí být zaměřené pouze na cílovou skupinu Seniorů.
<b>Typy projektů</b>	Pořízení bytů (nebo nebytových prostor a jejich adaptace pro potřeby soc. bydlení) pro potřeby sociálního bydlení a pořízení nezbytného vybavení.
<b>Příjemci podpory</b>	Obce, nestátní neziskové organizace, církve, církevní organizace.
<b>Minimální a maximální výše</b>	MAS předpokládá stanovení limitů a bude o nich informovat ve své výzvě.
<b>Principy preferenčních kritérií</b>	Preferenční kritéria budou stanovena až v konkrétní výzvě MAS.

<b>Indikátor výstupů</b>	
Kód NČI2014+	Název indikátoru
5 53 01	Počet podpořených bytů pro sociální bydlení

<b>Indikátor výsledků</b>	
Kód NČI2014+	Název indikátoru
5 53 10	Nárůst kapacity sociálních bytů
5 53 20	Průměrný počet osob využívajících sociální bydlení

## 12.2 Programový rámec OPZ

<b>Název opatření</b>	A. 1. 3. 2 Podpora služeb komunitního charakteru ( <i>podopatření</i> )
<b>Specifický cíl SCLLD</b>	Specifický cíl A. 1 Zajištěná dostatečná kapacita a kvalita zařízení občanské vybavenosti a služeb
<b>Popis vazby opatření na specifický cíl 2.3.1</b>	V souvislosti se specifickým cílem 2.3.1 je opatření ve vazbě s aktivitami v oblasti – Podpora sociálního začleňování osob sociálně vyloučených či sociálním vyloučením ohrožených prostřednictvím aktivit zaměřených na prevenci sociálního vyloučení osob, služeb poskytovaných terénní a ambulantní formou, podpora komunitní sociální práce.
<b>Popis cíle opatření</b>	Cílem opatření je podpořit komunitní centra a komunitní sociální práci. Opatření řeší problematiku cílových osob ohrožených sociálním vyloučením nebo osob nacházejících se již v této situaci.
<b>Popis provázanosti navrhaných opatření</b>	V rámci programových rámců je opatření silně provázáno s opatřením IROP A.1.3.1 Vybudování nových a rekonstrukce stávajících veřejných zařízení pro sociokulturní a vzdělávací aktivity a A.2.1 Příprava pozemků určených pro bydlení, výstavba a revitalizace účelového bydlení. Zároveň je opatření ve vazbě na PR OPZ A.1.1.2 Podpora diverzifikace péče o děti v předškolním a základním vzdělávání. V rámci opatření SCLLD je opatření provázáno s opatřeními A.3.1 Podpora rozvoje spolkové činnosti a volnočasových aktivit, B.1.2. Podpora podnikání v obcích, spolupráce s podnikateli
<b>Priorizace navrhaných opatření</b>	Opatření financováno z alokované částky.
<b>Časový harmonogram realizace opatření ve vazbě na finanční plán</b>	Realizace opatření: 2018 – 2019 Vyhlášení výzev: 1Q/2018 Celková alokace opatření: 5 835, 30 tis. Kč. Čerpání podpory dle finančního plánu: rok 2018 – 2 917,65 tis. Kč rok 2019 – 2 917,65 tis. Kč Doba realizace projektů v rámci opatření je nastavena na max. 24 měsíců. Vyhlášení výzev a následné financování je nastaveno v souvislosti s předpokládaným termínem schválení/podpory strategie (do 10/2017).
<b>Popis možných zaměření projektů</b>	Zaměření podporovaných projektů a aktivit: Terénní a ambulantní sociální služby s cílem sociálního začlenění a prevence sociálního vyloučení osob sociálně vyloučených či sociálním vyloučením ohrožených (v souladu se zákonem č. 108/2006 Sb.; i nad rámec či mimo režim zákona č. 108/2006 Sb. se společensky prospěšným charakterem, nikoli komerčním).  Podporované druhy sociálních služeb dle zákona 108/2006 Sb. o sociálních službách: § 37 – Odborné sociální poradenství § 69 – Terénní programy § 65 – Sociálně aktivizační služby pro rodiny s dětmi § 62 – Nízkoprahová zařízení pro děti a mládež  Podporované zaměření programů a činností nad rámec základních činností sociálních služeb podle zákona č. 108/2006 Sb., o sociálních službách:

	<ul style="list-style-type: none"> <li>- aktivity zaměřené na předcházení ekonomické nestability osob z cílových skupin (posilování finanční gramotnosti osob ohrožených předlužeností, dluhové poradenství atd.),</li> <li>- aktivity místních samospráv při optimalizaci zajištění činností a výkonu sociální práce na svém území (podpora obcí typu I. ve výkonu sociální práce, dostatečné personální zajištění výkonu sociální práce), pokrytí území MAS sociálními a dalšími navazujícími službami,</li> <li>- aktivity směřující k podpoře mladých lidí ze sociálně znevýhodněného prostředí při vstupu do samostatného života po ukončení nebo i v průběhu jejich vzdělávání,</li> <li>- aktivizační, asistenční a motivační programy přispívající k sociálnímu začlenění nebo k prevenci sociálního vyloučení (např. získávání základních sociálních a profesních dovedností, pracovní rehabilitace atd.),</li> <li>- aktivity a programy sekundární a terciární prevence pro osoby ohrožené závislostmi (včetně patologického hráčství) nebo osoby závislé na návykových látkách, mimo zdravotnické služby a péči,</li> <li>- Aktivity přispívající k boji s diskriminací (vzdělávací aktivity zaměřené na destigmatizaci cílové skupiny, na informování o příčinách, formách diskriminace a způsobech prevence a odstraňování diskriminace, poskytování poradenství cílovým skupinám týkající se nediskriminace a rozvoj různých forem služeb pro oběti diskriminace</li> </ul> <p>Podporovány jsou projekty zaměřené na komunitní sociální práci a komunitní centra jako prostředků sociálního začleňování nebo prevence sociálního vyloučení.</p> <p>Aktivity podporované v rámci komunitní sociální práce musí mít přímou vazbu na sociální začleňování nebo prevenci sociálního vyloučení osob.</p>
<p><b>Podporované cílové skupiny</b></p>	<p>Podporované cílové skupiny jsou zejména osoby sociálně vyloučené a osoby sociálním vyloučením ohrožené, např. osoby se zdravotním postižením, osoby s kombinovanými diagnózami, osoby ohrožené domácím násilím a závislostmi, oběti trestné činnosti, osoby ohrožené předlužeností, osoby ohrožené vícenásobnými riziky, osoby žijící v sociálně vyloučených lokalitách, osoby opouštějící institucionální zařízení, bezdomovci a osoby žijící v nevyhovujícím nebo nejistém ubytování, osoby pečující o jiné závislé osoby, neformální pečovatelé atd.</p>
<p><b>Typy příjemců podpory</b></p>	<p>U aktivit zaměřených na podporu sociální služby v oblasti registrovaných sociálních služeb podle zákona 108/2006 Sb. Je možným příjemcem podpory pouze: Poskytovatelé sociálních služeb registrovaní dle zákona č. 108/2006 Sb., o sociálních službách</p> <p>U ostatních aktivit jsou možní příjemci: Poskytovatelé sociálních služeb registrovaní dle zákona č. 108/2006 Sb., o sociálních službách; Nestátní neziskové organizace Obce dle zákona č. 128/2000 Sb., o obcích; Organizace zřizované obcemi Dobrovolné svazky obcí Místní akční skupina; Organizace zřizované kraji;</p>

	<p>Příspěvkové organizace; Poradenské a vzdělávací instituce; Sociální partneři; Školy a školská zařízení.</p>
<b>Absorpční kapacita MAS</b>	<p>Poskytování sociálních služeb se na území MAS věnují převážně nestátní neziskové organizace a příspěvkové organizace obcí, které mnohdy sídlí mimo území MAS, ale poskytují zde své služby, a proto je nutné je do absorpční kapacity zahrnout. Pro území je vhodné posílit sociální služby - terénní programy, sociálně aktivizační služby pro rodiny s dětmi, nízkoprahová zařízení pro děti a mládež, odborné sociální poradenství a též neregistrované sociální služby založené na komunitních principech. Podněty jsou zřejmé z kapitoly 5.9 – sociální oblast. Předpoklad podpory – 3 subjekty (nestátní neziskové organizace), 1 organizace zřizovaná obcemi. Informace jsou podpořeny konzultací s poskytovateli služeb a diskusemi s profesně zaměřenou komunitou.</p>
<b>Vliv opatření na naplňování horizontálních témat</b>	<p>Rovné příležitosti a ochrana před diskriminací – pozitivní (opatření se zabývá řešením problémů osob ohrožených sociálním vyloučením, přičemž aktivity tohoto opatření pokrývají nejširší spektrum potenciální sociální exkluze) Rovnost žen a mužů – pozitivní (opatření cílí jak na ženy, tak na muže zcela bez rozdílu) Udržitelný rozvoj - neutrální</p>
<b>Principy pro určení preferenčních kritérií</b>	<p>Podporované cílové skupiny, Účelnost a potřebnost projektu, Proveditelnost projektu, Inovativnost a integrovanost projektu, Efektivnost a hospodárnost projektu, Soulad s horizontálními principy. MAS do kritérií hodnocení zahrne aspekty kvality projektu dle Metodického pokynu pro řízení výzev, hodnocení a výběru projektů 2014-2020. Kritéria hodnocení budou při přípravě výzev konzultována s ŘO OPZ.</p>

### Indikátor výstupů

Kód NČI2014+	Název indikátoru	Výchozí stav	Cílový stav
6 70 01	Kapacita podpořených služeb	0	48
6 00 00	Celkový počet účastníků	0	300
5 51 02	Počet podpořených komunitních center	0	1

### Indikátor výsledků

Kód indikátoru	název	Výchozí stav	Cílový stav
6 70 10	Využívání podpořených služeb	0	90
6 73 10	Bývalí účastníci projektu, u nichž intervence formou sociální práce naplnila svůj účel	0	60
6 73 15	Bývalí účastníci projektu v oblasti sociálních služeb, u nichž služba naplnila svůj účel	0	50

<b>Název opatření</b>	A. 1. 1. 2 Podpora diverzifikace péče o děti v předškolním a základním vzdělávání ( <i>podopatření</i> )
<b>Specifický cíl SCLLD</b>	Specifický cíl A. 1 Zajištěná dostatečná kapacita a kvalita zařízení občanské vybavenosti a služeb.
<b>Popis vazby opatření na specifický cíl 2.3.1</b>	V souvislosti se specifickým cílem 2.3.1 je opatření ve vazbě s aktivitami v oblasti – Podpora prorodinných opatření obcí a dalších aktérů na místní úrovni.
<b>Popis cíle opatření</b>	Cílem opatření je doplnit kapacitu současných institucionálních forem zařízení a diverzifikovat služby (příměstské tábory, družiny, kluby, dětské skupiny), které umožní občanům (především rodičům) efektivněji sladit pracovní a rodinný život.
<b>Popis provázanosti navrhovaných opatření</b>	V rámci programových rámců je opatření silně provázáno s opatřením IROP A.1.1.1 Optimalizace provozu mateřských, základních škol a dalších vzdělávacích zařízení a A.1.3.1 Vybudování nových a rekonstrukce stávajících veřejných zařízení pro sociokulturní a vzdělávací aktivity. Zároveň je opatření ve vazbě na PR OPZ A.1.3.2 Podpora služeb komunitního charakteru. V rámci opatření SCLLD je opatření provázáno s opatřeními A.3.1 Podpora rozvoje spolkové činnosti a volnočasových aktivit, B.1.2. Podpora podnikání v obcích, spolupráce s podnikateli
<b>Priorizace navrhovaných opatření</b>	Opatření financováno z alokované částky.
<b>Časový harmonogram realizace opatření ve vazbě na finanční plán</b>	Realizace opatření: 2018 – 2019 Vyhlášení výzev: 1Q/2018 Celková alokace opatření: 2 352,94 tis. Kč. Čerpání podpory dle finančního plánu: rok 2018 – 3 529,41tis. Kč rok 2019 – 3 529,41tis. Kč Doba realizace projektů v rámci opatření je nastavena na max. 24 měsíců. Vyhlášení výzev a následné financování je nastaveno v souvislosti s předpokládaným termínem schválení/podpory strategie (do 10/2017).
<b>Popis možných zaměření projektů</b>	Projekty zaměřené na realizaci příměstských táborů; Projekty na podporu zařízení typu školní družiny a kluby.

<b>Podporované cílové skupiny</b>	Osoby pečující o malé děti; Osoby vracející se na trh práce po návratu z mateřské/rodičovské dovolené.
<b>Typy příjemců podpory</b>	Nestátní neziskové organizace; Obce dle zákona č. 128/2000 Sb., o obcích; Organizace zřizované obcemi a kraji; Dobrovolné svazky obcí; Školy a školská zařízení.
<b>Absorpční kapacita MAS</b>	Na území MAS vykonávají svou činnost subjekty se zájmem o rozšíření služeb, resp. se zájmem realizovat projekty specifikované v tomto opatření. Jedná se o školská zařízení (ZŠ) – 20 subjektů, (MŠ) – 21 subjektů a také NNO a příspěvkové organizace obcí. V rámci realizace opatření se předpokládá podpora projektů - 13 subjektů typu obce, organizace zřizované obcemi a 7 subjektů NNO.
<b>Vliv opatření na naplňování horizontálních témat</b>	Rovné příležitosti a ochrana před diskriminací – pozitivní (opatření cílí na všechny děti a žáky a jejich rodiče, přístup k výstupům tohoto opatření budou mít všichni členové cílové skupiny bez rozdílu) Rovnost žen a mužů – pozitivní (opatření cílí jak na ženy, tak na muže zcela bez rozdílu) Udržitelný rozvoj - neutrální
<b>Principy pro určení preferenčních kritérií</b>	Účelnost a potřebnost projektu, Proveditelnost projektu, Inovativnost a integrovanost projektu, Efektivnost a hospodárnost projektu, Soulad s horizontálními principy. MAS do kritérií hodnocení zahrne aspekty kvality projektu dle Metodického pokynu pro řízení výzev, hodnocení a výběru projektů 2014-2020. Kritéria hodnocení budou při přípravě výzev konzultována s ŘO OPZ.

#### Indikátor výstupů

Kód NČI2014+	Název indikátoru	Výchozí stav	Cílový stav
6 00 00	Celkový počet účastníků	0	716
5 00 01	Kapacita podpořených zařízení péče o děti nebo vzdělávací zařízení	0	214
5 01 00	Počet podpořených zařízení péče o děti předškolního věku	0	4

#### Indikátor výsledků

Kód indikátoru	název	Výchozí stav	Cílový stav
5 01 10	Počet osob využívajících zařízení péče o děti předškolního věku	750	798
5 01 20	Počet osob využívajících zařízení péče o děti ve věku do 3 let	0	9



## 12.3 Programový rámec PRV

Fiche zaměřené na podporu zpracování a uvádění na trh zemědělských produktů a na podporu investic na založení nebo rozvoj nezemědělských činností nebyli do programového rámce MAS Podještědí zařazeny, jelikož oblasti, které obě fiche řeší, nebyly v rámci komunitního plánování definovány jako prioritní. Jedním z důvodů byl nezájem subjektů o podporu z CLLD, jelikož je upřednostňují individuální řešení podpory. Výběr fiche je tedy průnikem předkládaných argumentačních výstupů analytické části a projeveného zájmu čerpání podpory subjektů z území.

<b>Identifikace Fiche</b>	
Název Fiche	B. 1. 2 Podpora podnikání v obcích, spolupráce s podnikateli
Vazba na článek nařízení PRV	17.1.a. Investice do zemědělských podniků

<b>Vymezení Fiche</b>	
Stručný popis Fiche	Podpora projektů zahrnující hmotné i nehmotné investice v živočišné a rostlinné výrobě.
Vazba na cíle SCLLD	Strategický cíl B. Příznivé podmínky pro podnikání/ekonomický rozvoj Specifický cíl B. 1 Připravené plochy, objekty (vč. Brownfields) pro podnikání, podmínky pro podnikání.

<b>Oblasti podpory</b>	Hmotné a nehmotné investice v živočišné a rostlinné výrobě, je určena na investice do zemědělských staveb a technologií pro živočišnou a rostlinnou výrobu a pro školkařskou produkci. Podporovány budou též investice na pořízení mobilních strojů pro zemědělskou výrobu a investice do pořízení peletovacích zařízení pro vlastní spotřebu v zemědělském podniku. V rámci této Fiche nelze podpořit investice pro živočišnou výrobu týkající se včel a rybolovu. Investice pro rostlinnou výrobu se nesmí týkat obnovy nosných konstrukcí vinic, oplocení vinic a oplocení sadů. Podpora nemůže být poskytnuta na pořízení kotlů na biomasu.
------------------------	--

<b>Definice příjemce dotace</b>	Zemědělský podnikatel
---------------------------------	-----------------------

<b>Výše způsobilých výdajů</b>	Min. 50 000,-Kč Max. 5 000 000,-Kč
--------------------------------	---------------------------------------

<b>Principy pro stanovení preferenčních kritérií</b>	Vytvoření trvalého pracovního místa; Inovativnost metody nebo technologie řešení; Velikostní kategorie žadatele; Velikost obce v místě realizace projektu (počet obyvatel); Délka realizace projektu.
--	---

<b>Indikátory výstupů</b>	
číslo	9 37 01
název	Počet podpořených zemědělských podniků/příjemců
výchozí stav	0
hodnota mid-term (r. 2018)	1
cílový stav	5

<b>Indikátory výsledků</b>	
číslo	9 48 00
název	Pracovní místa vytvořená v rámci podpořených projektů (Leader)
výchozí stav	0
hodnota mid-term (r. 2018)	1
cílový stav	4,5

<b>Identifikace Fiche</b>	
Název Fiche	E. 1. 2. 1 Podmínky pro rozvoj lesní infrastruktury (podopatření)
Vazba na článek nařízení PRV	17.1.c. Lesnická infrastruktura

<b>Vymezení Fiche</b>	
Stručný popis Fiche	Podpora je zaměřena na investice, které se týkají infrastruktury související s rozvojem, modernizací nebo přizpůsobením se lesnictví, včetně přístupu k lesní půdě.
Vazba na cíle SCLLD	Strategický cíl E. Kvalitní životní prostředí Specifický cíl E. 1 Čisté životní prostředí, udržovaná krajina a veřejná zeleň

<b>Oblasti podpory</b>	Podpora zahrnuje hmotné nebo nehmotné investice, které souvisejí s rekonstrukcí a budováním lesnické infrastruktury vedoucí ke zlepšení kvality či zvýšení hustoty lesních cest. Kromě rekonstrukce a výstavby lesních cest bude podporována i obnova či nová výstavba souvisejících objektů a technického vybavení.
------------------------	--

<b>Definice příjemce dotace</b>	Fyzické nebo právnické osoby hospodařící v lesích, které jsou ve vlastnictví soukromých osob nebo jejich sdružení nebo spolků s právní osobností, vysokých škol, obcí nebo jejich svazků.
---------------------------------	---

<b>Výše způsobilých výdajů</b>	Min. 50 000,-Kč
	Max. 5 000 000,-Kč

<b>Principy pro stanovení preferenčních kritérií</b>	Délka rekonstruovaných nebo nových lesních cest; Velikostní kategorie žadatele; Velikost obce v místě realizace projektu (počet obyvatel); Využití stávajících budov nebo staveb v místě realizace projektu; Délka realizace projektu.
--	--

<b>Indikátory výstupů</b>	
číslo	9 37 01
název	Počet podpořených zemědělských podniků/příjemců
výchozí stav	0
hodnota mid-term (r. 2018)	1
cílový stav	4

<b>Indikátory výsledků</b>	
číslo	9 43 02
název	Celková délka lesních cest
výchozí stav	0
hodnota mid-term (r. 2018)	1
cílový stav	3

<b>Identifikace Fiche</b>	
Název Fiche	E. 1. 2. 2 Podmínky pro rozvoj zemědělství a krajiny (podopatření)
Vazba na článek nařízení PRV	17.1.c. Zemědělská infrastruktura

<b>Vymezení Fiche</b>	
Stručný popis Fiche	Podpora je zaměřena na investice, které se týkají infrastruktury související s rozvojem, modernizací nebo přizpůsobením se zemědělství, včetně přístupu k zemědělské půdě.
Vazba na cíle SCLLD	Strategický cíl E. Kvalitní životní prostředí Specifický cíl E. 1 Čisté životní prostředí, udržovaná krajina a veřejná zeleň

<b>Oblasti podpory</b>	Podpora zahrnuje hmotné nebo nehmotné investice, které souvisejí s rekonstrukcí a budováním zemědělské infrastruktury vedoucí ke zlepšení kvality či zvýšení hustoty polních cest. Kromě rekonstrukce a výstavby polních cest bude podporována i obnova či nová výstavba souvisejících objektů a technického vybavení. Polní cesty musí být realizovány na území, kde byly dokončeny pozemkové úpravy, a mimo intravilán obce.
------------------------	--

<b>Definice příjemce dotace</b>	Obec nebo zemědělský podnikatel
---------------------------------	---------------------------------

<b>Výše způsobilých výdajů</b>	Min. 50 000,-Kč
	Max. 5 000 000,-Kč

<b>Principy pro stanovení preferenčních kritérií</b>	Délka polních cest; Obnova historicky funkčních polních cest; Velikostní kategorie žadatele; Velikost obce v místě realizace projektu (počet obyvatel); Využití stávajících budov nebo staveb v místě realizace projektu; Délka realizace projektu.
--	--

<b>Indikátory výstupů</b>	
číslo	9 37 01
název	Počet podpořených zemědělských podniků/příjemců
výchozí stav	0
hodnota mid-term (r. 2018)	1
cílový stav	2

<b>Identifikace Fiche</b>	
Název Fiche	E. 1. 2. 3 Šetrné využívání společenského potenciálu lesů (podopatření)
Vazba na článek nařízení PRV	25. Neproduktivní investice v lesích

<b>Vymezení Fiche</b>	
Stručný popis Fiche	Projekty zaměřené na posílení environmentálních a společenských funkce lesa podporou činností využívajících společenského potenciálu lesů.
Vazba na cíle SCLLD	Strategický cíl E. Kvalitní životní prostředí Specifický cíl E. 1 Čisté životní prostředí, udržovaná krajina a veřejná zeleň

<b>Oblasti podpory</b>	<p>Způsobilé pro podporu jsou projekty zaměřené na posílení rekreační funkce lesa, např. značení, výstavba a rekonstrukce stezek pro turisty (do šíře 2 m), značení významných přírodních prvků, výstavba herních a naučných prvků, fitness prvků. Podporovány budou též aktivity vedoucí k usměrňování návštěvnosti území, např. zřizování odpočinkových stanovišť, přístřešků, informačních tabulí, závory. Realizovat lze také opatření k údržbě lesního prostředí, např. zařízení k odkládání odpadků a opatření k zajištění bezpečnosti návštěvníků lesa, např. mostky, lávky, zábradlí, stupně.</p> <p>Projekty musí být realizovány na PUPFL s výjimkou zvláště chráněných území a oblastí Natura 2000. Žadatel na PUPFL, na které žádá o podporu, hospodaří podle platného lesního hospodářského plánu, nebo podle převzaté platné lesní hospodářské osnovy.</p>
------------------------	--

<b>Definice příjemce dotace</b>	Soukromí a veřejní držitelé lesů a jiné soukromoprávní a veřejnoprávní subjekty a jejich sdružení.
---------------------------------	--

<b>Výše způsobilých výdajů</b>	Min. 50 000,-Kč
	Max. 5 000 000,-Kč

<b>Principy pro stanovení preferenčních kritérií</b>	<p>Dotčená velikost území projektem (ha);</p> <p>Inovativnost metody nebo technologie řešení;</p> <p>Velikost obce v místě realizace projektu (počet obyvatel);</p> <p>Délka realizace projektu.</p>
--	--

<b>Indikátory výstupů</b>	
číslo	9 27 02
název	Počet podpořených akcí/operací
výchozí stav	0
hodnota mid-term (r. 2018)	1
cílový stav	3

<b>Indikátory výstupů</b>	
číslo	9 30 01
název	Celková (podpořená) plocha
výchozí stav	0
hodnota mid-term (r. 2018)	1
cílový stav	5

<b>Identifikace Fiche</b>	
Název Fiche	A. 3. 1 Podpora rozvoje spolkové činnosti a volnočasových aktivit
Vazba na článek nařízení PRV	44. Činnosti spolupráce v rámci iniciativy LEADER

<b>Vymezení Fiche</b>	
Stručný popis Fiche	Projekt/y, které vykazují přidanou hodnotu spoluprací především mezi Mas a zároveň je tato spolupráce opodstatněna realizací, která by jinak v území nebyla možná.
Vazba na cíle SCLLD	Strategický cíl A. Kvalitní podmínky pro život obyvatel v území Specifický cíl A. 3 Pestrý výběr volnočasových aktivit, realizace projektů v oblasti kultury, sportu a společenského života

<b>Oblasti podpory</b>	<p>Oblast podpory bude vymezovat popis témat projektů spolupráce, které musí být v souladu se SCLLD MAS. V rámci projektu lze realizovat měkké akce (propagační, informační, vzdělávací a volnočasové) zaměřené na témata, která jsou řešena v SCLLD daných MAS.</p> <p>Jako hmotné a nehmotné investice včetně stavebních úprav je možné realizovat pouze následující výdaje:</p> <ul style="list-style-type: none"> <li>- investice týkající se zajištění odbytu místní produkce včetně zavedení značení místních výrobků a služeb,</li> <li>- investice související se vzdělávacími aktivitami,</li> <li>- investice do informačních a turistických center.</li> </ul> <p>Výdaje do investic jsou způsobilé pouze za předpokladu, že jsou společně provozovány spolupracujícími subjekty.</p> <p>Za měkké akce lze považovat především pořádání konferencí, festivalů, workshopů, exkurzí, výstav, přenosů příkladů správné praxe, včetně produktů s tím spojených (publikace, brožury, letáky apod.). Investice mohou být realizovány pouze takové, které budou provozovat po celou dobu lhůty vázanosti projektu na účel samy MAS.</p> <p>Způsobilá pro podporu je i předběžná technická podpora projektů spolupráce, kdy MAS musí prokázat, že plánovala provedení konkrétního projektu. Na předběžnou technickou podporu projektů spolupráce může MAS využít maximálně 10 % z alokace přidělené MAS na realizaci projektů spolupráce.</p> <p>Zaměření projektů spolupráce MAS Podještědí směřuje do podpory tradic na venkově:</p> <ul style="list-style-type: none"> <li>- podpora řemesel a tradičních kulturně-společenských akcí,</li> <li>- pořádání vzdělávacích akcí vázaných na zemědělská a související odvětví a tradice,</li> <li>- prezentace a podpora regionálních producentů (výrobky, služby)</li> <li>- rozvoj regionální značky - Regionální produkt Jizerské hory</li> </ul> <p>Spolupráce bude realizována s MASIF, LAG Podralsko, MAS Tanvaldsko, MAS Šluknovsko, případně dalšími MAS se zájmem o spolupráci.</p>
------------------------	--

<b>Definice příjemce dotace</b>	<p>Příjemcem dotace může být pouze MAS, jejíž SCLLD byla schválena z PRV. Kromě jiných místních akčních skupin (tzn. MAS, jejíž SCLLD nebyla schválena z PRV či zahraniční MAS) může MAS spolupracovat se:</p> <p>a) skupinou místních veřejných a soukromých partnerů na venkovském území, která provádí strategii místního rozvoje v rámci EU či mimo ni;</p> <p>b) skupinou místních veřejných a soukromých partnerů na jiném než venkovském území, která provádí strategii místního rozvoje v rámci EU</p>
---------------------------------	--

<b>Výše způsobilých výdajů</b>	Min. 50 000,-Kč
	Max. 5 000 000,- Kč, resp. dle stanovené alokace MAS

<b>Indikátory výstupů</b>	
číslo	9 25 01
název	Celkové veřejné výdaje
výchozí stav	0
hodnota mid-term (r. 2018)	-
cílový stav	42 815,00 EUR



## Integrace napříč Programovými rámci

PR	Opatření SCLLD (PR)	A. 1. 1. 1	A. 1. 3. 1	A. 2. 1	A. 4. 1	C. 1. 3	A. 1. 1. 2	A. 1. 3. 2	A. 3. 1	B. 1. 2	E. 1. 2. 1	E. 1. 2. 2	E. 1. 2. 3
IROP	A. 1. 1. 1 Optimalizace provozu mateřských, základních škol a dalších vzdělávacích zařízení (podopatření)	x											
	A. 1. 3. 1 Vybudování nových a rekonstrukce stávajících veřejných zařízení pro sociokulturní a vzdělávací aktivity (podopatření)	a	x										
	A. 2. 1 Příprava pozemků určených pro bydlení, výstavba a revitalizace účelového bydlení	c	c	x									
	A. 4. 1 Zvýšení bezpečnosti silniční dopravy	b	c	c	x								
	C. 1. 3 Rozvoj infrastruktury a podpora nemotorové dopravy	c	c	c	a	x							
OPZ	A. 1. 1. 2 Podpora diverzifikace péče o děti v předškolním a základním vzdělávání (podopatření)	a	b	b	b	b	x						
	A. 1. 3. 2 Podpora služeb komunitního charakteru (podopatření)	b	a	a	c	c	b	x					
PRV	A. 3. 1 Podpora rozvoje spolkové činnosti a volnočasových aktivit	c	b	a	c	b	a	a	x				
	B. 1. 2 Podpora podnikání v obcích, spolupráce s podnikateli	b	b	b	b	b	b	b	b	x			
	E. 1. 2. 1 Podmínky pro rozvoj lesní infrastruktury (podopatření)	c	c	c	b	b	c	c	c	b	x		
	E. 1. 2. 2 Podmínky pro rozvoj zemědělství a krajiny (podopatření)	c	c	c	b	b	c	c	c	b	b	x	
	E. 1. 2. 3 Šetrné využívání společenského potenciálu lesů (podopatření)	c	c	c	c	b	c	c	b	b	b	b	x

X...shodná opatření

a...silná integrační vazba

b...slabá integrační vazba

c...žádná integrační vazba

Z tabulky je patrná silná integrační vazba mezi opatřeními IROP a OPZ. Opatření A. 1.1.1 je zaměřené na tvrdé projekty zabývající se stavebními úpravami a nákupem vybavení pro školská zařízení, přičemž opatření A. 1.1.2 vytváří synergii při doplňování služeb v oblasti vzdělávání resp. v návazných službách pro oblast vzdělávání. Tyto opatření mají přímý vliv na široké spektrum cílových skupin a dalších oblastí jako je oblast podpory rodin, zaměstnanosti. Opatření A. 1.3.1 je zaměřené na oblast komunitního spolkového života (komunitní centra), a to ve smyslu jejich výstavby či přizpůsobení prostor. Opatření A. 1.3.2 pak umožní formou podpory komunitní práce funkčně využít tyto prostory se zajištěním jejich provozu. Zmíněná čtyři opatření jsou ve vzájemné integrační vazbě a jejich realizací bude docházet k nejsilnějším synergickým efektům v území. Příkladem synergie v oblasti krajiny a přírody jsou opatření E. 1.2.1, E. 1.2.2, E. 1.2.3., která se vzájemně doplňují a jejichž realizací bude docházet k synergickým efektům mající vliv na zvelebování krajiny, podporu zaměstnanosti, dopravní dostupnosti, což je zřejmé i ve vazbě na opatření C. 1.3 zabývající se tématem bezmotorové dopravy resp. infrastrukturou bezmotorové dopravy. Další opatření jsou v integračních vazbách a je zřejmé, že realizací projektů bude docházet k synergickým efektům, které znásobí vyložené prostředky na jejich realizaci.

### Provázanost opatření Programových rámců na opatření mimo Programové rámce

Strategický cíl	SC	Opatření	Opatření programových rámců		
			IROP	OPZ	PRV
A	A.1	A.1.1	A. 1. 1. 1 Optimalizace provozu mateřských, základních škol a dalších vzdělávacích zařízení ( <i>podopatření</i> )	A. 1. 1. 2 Podpora diverzifikace péče o děti v předškolním a základním vzdělávání ( <i>podopatření</i> )	X
		A.1.2	A. 1. 3. 1 Vybudování nových a rekonstrukce stávajících veřejných zařízení pro sociokulturní a vzdělávací aktivity ( <i>podopatření</i> )	A. 1. 3. 2 Podpora služeb komunitního charakteru ( <i>podopatření</i> )	X
		A.1.3	A. 1. 3. 1 Vybudování nových a rekonstrukce stávajících veřejných zařízení pro sociokulturní a vzdělávací aktivity ( <i>podopatření</i> )	A. 1. 3. 2 Podpora služeb komunitního charakteru ( <i>podopatření</i> )	X
	A.2	A.2.1	A. 2. 1 Příprava pozemků určených pro bydlení, výstavba a revitalizace účelového bydlení	A. 1. 3. 2 Podpora služeb komunitního charakteru ( <i>podopatření</i> )	X
	A.3	A.3.1	A. 1. 3. 1 Vybudování nových a rekonstrukce stávajících veřejných zařízení pro sociokulturní a vzdělávací aktivity ( <i>podopatření</i> )	A. 1. 1. 2 Podpora diverzifikace péče o děti v předškolním a základním vzdělávání ( <i>podopatření</i> )	A. 3. 1 Podpora rozvoje spolkové činnosti a volnočasových aktivit

	A.4	A.4.1	A. 4. 1 Zvýšení bezpečnosti silniční dopravy C. 1. 3 Rozvoj infrastruktury a podpora nemotorové dopravy	X	X
		A.4.2	X	A. 4. 1 Zvýšení bezpečnosti silniční dopravy	X
	A.5	A.5.1	X	X	X
<b>B</b>	B.1	B.1.1	A. 2. 1 Příprava pozemků určených pro bydlení, výstavba a revitalizace účelového bydlení	X	B. 1. 2 Podpora podnikání v obcích, spolupráce s podnikateli
		B.1.2	X	X	E. 1. 2. 1 Podmínky pro rozvoj lesní infrastruktury ( <i>podopatření</i> ) E. 1. 2. 2 Podmínky pro rozvoj zemědělství a krajiny ( <i>podopatření</i> ) E. 1. 2. 3 Šetrné využívání společenského potenciálu lesů ( <i>podopatření</i> )
<b>C</b>	C.1	C.1.1	A. 4. 1 Zvýšení bezpečnosti silniční dopravy	X	X
		C.1.2	X	X	X
		C.1.3	C. 1. 3 Rozvoj infrastruktury a podpora nemotorové dopravy	X	E. 1. 2. 1 Podmínky pro rozvoj lesní infrastruktury ( <i>podopatření</i> ) E. 1. 2. 2 Podmínky pro rozvoj zemědělství a krajiny ( <i>podopatření</i> )
	C.2	C.2.1	X	X	X
	C.3	C.3.1	X	X	X
		C.3.2	X	X	X
<b>D</b>	D.1	D.1.1	X	X	X
		D.1.2	C. 1. 3 Rozvoj infrastruktury a podpora nemotorové dopravy	X	E. 1. 2. 1 Podmínky pro rozvoj lesní infrastruktury ( <i>podopatření</i> ) E. 1. 2. 2 Podmínky pro rozvoj zemědělství a krajiny ( <i>podopatření</i> )
	D.2	D.2.1	X	X	X
	D.3	D.3.1	X	X	X
		D.3.2	X	X	B. 1. 2 Podpora podnikání v obcích, spolupráce s podnikateli
<b>E</b>	E.1	E.1.1	X	X	X
		E.1.2	X	X	E. 1. 2. 1 Podmínky pro rozvoj lesní infrastruktury ( <i>podopatření</i> ) E. 1. 2. 2 Podmínky pro rozvoj zemědělství a krajiny ( <i>podopatření</i> ) E. 1. 2. 3 Šetrné využívání společenského potenciálu lesů ( <i>podopatření</i> )
	E.2	E.2.1	X	X	X

	E.2.2	X	X	X
	E.2.3	A. 1. 1. 1 Optimalizace provozu mateřských, základních škol a dalších vzdělávacích zařízení ( <i>podopatření</i> )	X	X
	E.2.4	X	X	X

Opatření programového rámce A.1.1.1 a A.1.1.2 jsou ve vazbě na opatření A.1.1., které se v širší podobě zabývá optimalizací sítě vzdělávacích zařízení, dále se vážou na opatření E.2.3. a A.3.1., která se zabývají vzděláváním v oblasti EVO a prostřednictvím rozvoje spolkové činnosti a volnočasových aktivit zájmovým a neformálním vzděláváním. Tematická integrace je patrná v oblasti vzdělávání a smysluplného trávení volného času se vzdělávací náplní. Pod specifickým cílem A. 1 je patrná jedna z nejsilnějších integračních vazeb mezi opatřeními návrhové části a programových rámců. Opatření programových rámců A.1.3.1, A.1.3.2 mají vazbu na opatření A.1.2., A.1.3, A.3.1, A.2.1. Tyto opatření se zabývají v širším pojetí občanskou vybaveností se zaměřením na témata vzděláváním, spolkový život komunitního charakteru, zajištěním přijatelné životní úrovně sociálně slabých rodin. Oblast dopravy je řešena v programových rámcích opatřeními A.4.1, C.1.3. Tato opatření mají přímý vliv na témata, která zahrnuje specifický cíl C.1 – kvalitní dopravní infrastruktura s dostatečnou dopravní obslužností. Realizací projektů vedoucích ke zvýšení bezpečnosti provozu (humanizace dopravy) a rozvojem nemotorové dopravy budou pozitivně ovlivňována témata dopravní dostupnosti a obslužnosti v území a posílí se celková bezpečnost účastníků silničního provozu. U rozvoje nemotorové dopravy (opatření PR C.1.3) lze předpokládat vazbu na opatření (E.1.2) v oblasti péče o krajinu, ve které jsou aktivity zaměřeny i na šetrné funkční využívání krajiny (prostupnost krajiny). Opatření PR B.1.2 se zabývá podporou podnikatelů na venkově a ve vazbě na aktivity pod opatřením E.1.2 Péče o krajinu jsou zřejmé synergické efekty pozitivně ovlivňující kvalitu krajiny a krajinotvorných prvků.

### 13. Vazba na horizontální témata

Tabulka č. 67a: Vazba specifických cílů strategie na horizontální témata definovaná Evropskou komisí

SCLLD MAS Podještědí specifické cíle	Rovnost mezi muži a ženami	Nediskriminace	Udržitelný rozvoj
A.1	pozitivní	pozitivní	pozitivní
A.2	pozitivní	pozitivní	neutrální
A.3	pozitivní	pozitivní	pozitivní
A.4	pozitivní	pozitivní	pozitivní
A.5	pozitivní	pozitivní	neutrální
B.1	neutrální	pozitivní	pozitivní
C.1	neutrální	pozitivní	neutrální
C.2	neutrální	pozitivní	neutrální
C.3	pozitivní	pozitivní	pozitivní
D.1	pozitivní	pozitivní	pozitivní
D.2	pozitivní	pozitivní	pozitivní
D.3	pozitivní	pozitivní	pozitivní
E.1	neutrální	pozitivní	pozitivní
E.2	pozitivní	pozitivní	pozitivní

Zdroj: Vlastní zpracování

Horizontální témata zasahují do všech socioekonomických oblastí rozvoje, a proto jsou vnímána jako jeden z cílů Strategie komunitně vedeného místního rozvoje MAS Podještědí. Z výše uvedené tabulky je možné hodnotit předpokládané dopady realizace strategie v souvislostech s naplňováním horizontálních témat. Horizontální témata byly též plně respektovány a zohledněna v procesech přípravy a zpracování strategie.

V rámci realizace strategie budou respektována též specifická témata PRV, která navazují na již výše zmíněná horizontální témata v tabulce č. 64a. Jedná se o klima, inovace, životní prostředí. Při realizaci strategie (jednotlivých cílů a opatření) budou naplňována specifická témata PRV resp. principy.

Tabulka č. 67b: Vazba specifických cílů strategie na specifická témata PRV

SCLLD MAS Podještědí specifické cíle	Klima	Inovace	Životní prostředí
A.1	neutrální	pozitivní	pozitivní
A.2	neutrální	neutrální	pozitivní
A.3	neutrální	neutrální	neutrální
A.4	neutrální	pozitivní	neutrální
A.5	neutrální	pozitivní	neutrální
B.1	neutrální	pozitivní	pozitivní
C.1	neutrální	pozitivní	neutrální
C.2	neutrální	pozitivní	pozitivní
C.3	neutrální	pozitivní	neutrální
D.1	neutrální	pozitivní	pozitivní
D.2	neutrální	pozitivní	neutrální
D.3	neutrální	pozitivní	neutrální
E.1	pozitivní	pozitivní	pozitivní
E.2	pozitivní	pozitivní	pozitivní

## 14. Implementační část

### 14.1 Popis řízení včetně řídicí a realizační struktury MAS

#### Řídící a organizační schéma MAS Podještědí

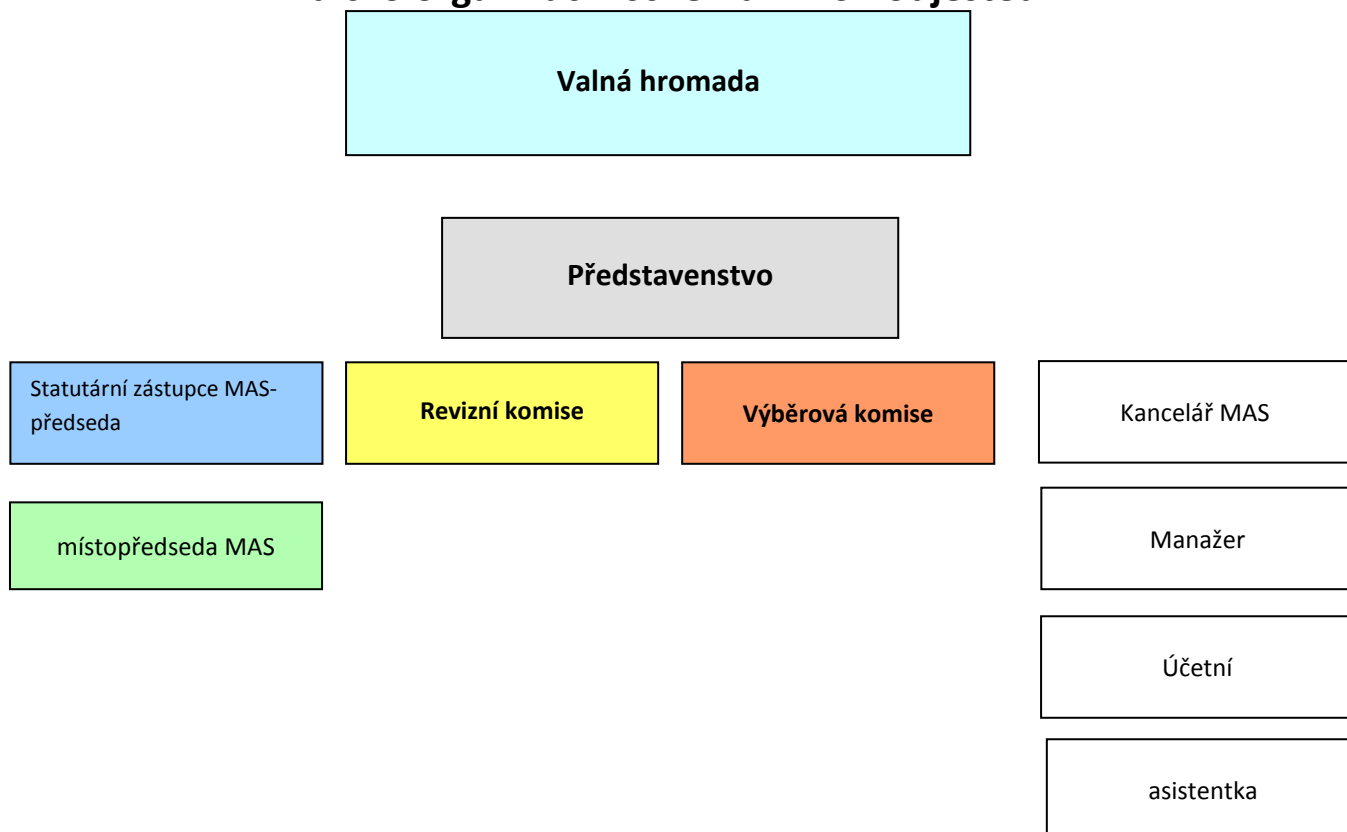

Organizační a řídicí struktura MAS pro implementaci SCLLD vychází z dosavadního nastavení, které bylo prověřeno při implementaci Strategického programu Leader 2007 – 2014 a standardizaci MAS v roce 2015. Základními dokumenty, které definují jednotlivé orgány a jejich pravomoci, jsou **Stanovy MAS a jednací řády** orgánů.

MAS je jako organizace místního partnerství založena **na vyrovnaném zastoupení veřejného, podnikatelského a neziskového sektoru**. Ve všech procesech je kladen důraz na **transparentnost a aktivní účast členů** při jednání orgánů a činnosti organizace.

Jako spolek se MAS řídí ustanoveními Občanského zákoníku, další principy jsou upraveny principy pro standardizaci MAS a implementovány ve stanovách, jednacích řádech a vnitřních směrnících organizace. Základní dokumenty jsou zveřejňovány na [www.podjestedi.cz](http://www.podjestedi.cz)

Orgány MAS jsou valná hromada, představenstvo, revizní komise, výběrová komise. Jeden partner může být kromě nejvyššího orgánu členem pouze jednoho povinného orgánu.

### **Valná hromada**

- Valná hromada je tvořena všemi členy MAS, přičemž veřejný sektor ani žádná ze zájmových skupin nepředstavuje více než 49 % hlasovacích práv.
- Valná hromada je usnášeníschopná, je-li přítomna nadpoloviční většina.
- Valná hromada schvaluje svůj jednací řád, vnitřní předpisy MAS. Je-li partnerem MAS právnická osoba, zastupuje ji člen statutárního orgánu, jinak zmocní fyzickou osobu, aby ji zastupovala
- Valná hromada je nejvyšším orgánem MAS, její jednání je upraveno jednacím řádem.
- Valná hromada se koná nejméně 1 x do roka a její jednání svolává předseda minimálně 15 dní před jednáním. Nebo nejpozději do 30-ti dnů na požadavek nejméně jedné třetiny členů. Průběh valné hromady se řídí „Jednací řádem valné hromady“
- Valná hromada rozhoduje o zásadních otázkách MAS. Ve výhradní pravomoci valné hromady je:
  - zřizovat povinné orgány MAS a volit členy těchto orgánů, stanovovat jejich počet
  - schválení stanov MAS včetně jejich změn,
  - rozšíření územní působnosti MAS,
  - stanovení výše členských příspěvků,
  - schválení rozvojové koncepce a strategie MAS,
  - schvalování SCLLD
  - schválení rozpočtu MAS na daný rok, schválení výroční zprávy a schválení zprávy o hospodaření za daný rok.
    - Zodpovídat za distribuci veřejných prostředků a za provádění SCLLD v území MAS
    - Valná hromada rozhoduje o fúzi nebo zrušení MAS
- Valná hromada rozhoduje nadpoloviční většinou přítomných členů, přičemž každý člen má na valné hromadě 1 hlas.
- Z jednání valné hromady je pořizován zápis.

### **Představenstvo**

Členové představenstva jsou voleni z partnerů MAS, přičemž veřejný sektor, ani žádná ze zájmových skupin nepředstavuje více než 49 % hlasovacích práv.

- Při hlasování je hlasovací právo členů představenstva rovné  
V odůvodněných případech a neodkladných záležitostech je možné hlasování „per rollam“. Návrhy, k jejichž projednání není možné, nebo účelné, svolat zasedání představenstva, mohou být z rozhodnutí předsedy rozeslány členům představenstva k posouzení písemnou cestou (e-mailem). Lhůta na takové posouzení se stanoví nejméně 3 dny. Členové představenstva k návrhu zaslanému „per rollam“ písemně sdělí, zda s návrhem souhlasí či nesouhlasí. Jestliže nesouhlasí, mohou uvést i důvody svého nesouhlasu. Návrh posuzovaný „per rollam“ se považuje za schválený, jestliže s ním vyslovila souhlas nadpoloviční většina všech členů představenstva. I v tomto případě může předseda nebo pověřený místopředseda

z vlastního podnětu nebo na žádost člena představenstva návrh pozastavit a rozhodnout o jeho novém projednání na nejbližším zasedání představenstva. Zápis o usnesení schváleném „per rollam“ se připojuje k zápisu z nejbližšího zasedání představenstva a je schvalován zároveň s ním.

- Je-li členem představenstva fyzická osoba, musí být svéprávná a bezúhonná ve smyslu právního předpisu upravujícího živnostenské podnikání. Je-li členem právnická osoba, musí tuto podmínku splňovat také ten, kdo tuto právnickou osobu zastupuje.
- Představenstvo je usnášeníschopné, je-li přítomna nadpoloviční většina členů
- Představenstvo řídí MAS mezi zasedáními valné hromady.
- Představenstvo je tvořeno devíti členy spolku a je voleno valnou hromadou na 2leté funkční období.
- Jednání představenstva se koná minimálně 6 x ročně, svolává a řídí jej předseda
- Z jednání představenstva se pořizuje zápis
- Představenstvo rozhoduje o přijetí a vyloučení partnera MAS
- Představenstvo schvaluje způsob hodnocení, výběrová kritéria a výběr projektů
- Představenstvo schvaluje uzavření a ukončení pracovněprávního vztahu s vedoucím zaměstnancem pro realizaci SCLLD
- Představenstvo schvaluje výzvy k podání žádosti
- Vybírá projekty k realizaci a stanovuje výši alokace na projekty na základě návrhu výběrové komise
- Svolává Valnou hromadu minimálně 1 x ročně
- Členové představenstva volí ze svého středu předsedu a dva místopředsedy představenstva.
- Předseda je statutární orgán MAS, zastupuje MAS navenek, podepisuje

příslušné dokumenty, svolává a řídí zasedání představenstva. Je volen představenstvem spolku na dobu dvou let.

#### ***Výběrová komise***

- Členové výběrové komise jsou voleni ze subjektů, které na území MAS prokazatelně místně působí. Je-li členem výběrové komise právnická osoba, zastupuje ji člen statutárního orgánu, jinak zmocní fyzickou osobu, aby ji v orgánu zastupovala.
- Doba mandátu členů komise je 1 rok, opakované zvolení je možné
- Při rozhodování je hlasovací právo členů výběrové komise rovné
- Je-li členem výběrové komise fyzická osoba, musí být svéprávná a bezúhonná ve smyslu právního předpisu upravujícího živnostenské podnikání. Je-li členem právnická osoba, musí tuto podmínku splňovat také ten, kdo tuto právnickou osobu zastupuje.
- Veřejný sektor ani žádná ze zájmových skupin nepředstavuje více než 49 % hlasovacích práv
- Výběrová komise volí z řad svých členů předsedu. Předseda svolává a řídí její zasedání
- Do kompetence výběrové komise spadá předvýběr projektů na základě objektivních kritérií – navrhuje jejich pořadí podle přínosu těchto operací k plnění záměrů a cílů SCLLD

#### ***Revizní komise***



Ke kontrole hospodaření a nakládání s majetkem MAS volí valná hromada tříčlennou revizní komisi a to na období dvou let. Její činnost řídí předseda, zvolený členy komise. Komise je povinna provádět kontrolu spolku minimálně jedenkrát v kalendářním roce. Řídí se obecně platnými právními předpisy.

- Členové revizní komise jsou voleni z partnerů MAS
- Revizní komise volí předsedu ze svých řad. Předseda revizní komise svolává a řídí její zasedání
- Při rozhodování je hlasovací právo všech členů revizní komise rovné
- Je-li členem revizní komise fyzická osoba, musí být svéprávná a bezúhonná ve smyslu právního předpisu upravujícího živnostenské podnikání. Je-li členem právnická osoba, musí tuto podmínku splňovat také ten, kdo tuto právnickou osobu zastupuje.
- Revizní komise je usnášenišchopná, je-li přítomna nadpoloviční většina členů. Pro přijetí rozhodnutí je třeba většiny přítomných
- Revizní komise projednává výroční zprávy o činnosti a hospodaření MAS
- Revizní komise dohlíží na to, že MAS vyvíjí činnost v souladu se zákony, platnými pravidly, standardy MAS a SCLLD
- Revizní komise nahlíží do účetních knih a jiných dokladů organizace týkající se činnosti MAS a kontroluje obsažené údaje.
- Revizní komise o výsledcích kontroly vyhotovuje vždy písemnou zprávu.
- O výsledcích kontroly a případných nápravných opatřeních informuje předseda komise valnou hromadu.
- Revizní komise kontroluje metodiku způsobu výběru projektů MAS a její dodržování, včetně vyřizování odvolání žadatelů (resp. Žádostí o přezkum) proti výběru MAS
- Revizní komise má pravomoc svolat mimořádné jednání valné hromady MAS, představenstva, jestliže to vyžadují zájmy MAS
- Revizní komise zodpovídá za monitoring a hodnocení SCLLD (zpracovává a předkládá ke schválení představenstvu indikátorový a evaluační plán SCLLD)
- Revizní komise provádí administrativní kontrolu a kontrolu přijatelnosti projektů podaných v jednotlivých výzvách vyhlášených MAS
- Revizní komise je kontrolním orgánem pro dodržování metodiky pro výběr projektů v rámci výzev MAS
- Revizní komise je odvolacím orgánem proti rozhodnutí výběrové komise proti hodnocení podaného projektu

### **Kancelář MAS**

MAS má vedoucího zaměstnance pro realizaci SCLLD v pracovně právním vztahu, uzavření a ukončení tohoto vztahu schvaluje představenstvo MAS. Vedoucí zaměstnanec pro realizaci SCLLD odpovídá za provoz a činnost MAS Podještědí, odpovídá za to, že ŘO, výběrová komise a kontrolní výbor mají k dispozici veškeré potřebné podklady pro rozhodování, koordinuje činnost zájmových skupin, řídí činnost kanceláře MAS, odpovídá za veřejnou informovanost a publicitu podle požadavků dotačních programů, připravuje komunikační plán a odpovídá za jeho implementaci, sleduje a vyhodnocuje dopady komunikace. Koordinuje proces přípravy a vyhlášení výzev, kontrol, hodnocení a schvalování žádostí. Dále se podílí na přípravě klíčových projektů MAS a projektů spolupráce. Vedoucí

zaměstnanec odpovídá za monitoring a reporting SCLLD, za finanční management při plnění SCLLD. V neposlední řadě zajišťuje

sekretariát představenstva MAS, výběrové komise a revizní komise. Pracovní náplň vedoucího zaměstnance je nedílnou součástí smlouvy.

Pro potřeby chodu MAS mohou být zřízeny další pracovní pozice (administrativní pracovník, manažer projektů)

MAS zřizuje povinně webové stránky, které obsahují minimálně tyto informace:

- Zřizovací dokumenty
- Aktuální seznam partnerů a zájmových skupin MAS
- Adresa a sídlo kanceláře, konzultační hodiny a kontaktní osoba
- Mapa územní působnosti
- Výroční zprávy činnosti a hospodaření MAS
- Seznam členů představenstva, výběrové komise, revizní komise

### Komunikační manuál

Cílové skupiny komunikace		partneři	žadatelé	místní aktéři	Uživatelé výstupů	Veřejnost	Podporovatelé	Finanční zdroje, ŘO
<b>Komunikační nástroje</b>								
<b>Zaměření především dovnitř území</b>								
<b>Elektronická komunikace</b>	Internetová stránka <a href="http://www.podještědí.cz">www.podještědí.cz</a>							
	e-mailová rozesílka Krátke zprávy z MAS							
	e-mailové skupiny příjemců - rozesílka							
<b>Tištěné materiály</b>	Obecný informační letáky SCLLD							
	Tematické letáky - programy							
	Výroční zpráva							
<b>Informační akce</b>	Informační semináře, workshopy, školení							
	Exkurze za příklady dobré praxe							
<b>Osobní komunikace</b>	Skupinové a individuální konzultace							
	Jednání orgánů, diskusní setkání							
	Tematické setkávání pracovních skupin							
	Konference							
<b>Kampaně</b>	Aktivizační soutěže							
	Osvětové kampaně k cílům, a význam SCLLD							

Zaměření především na ostatní území (Liberecký kraj, ČR, Evropa)								
Média	Tiskové zprávy, tiskové konference							
	Články, reportáže, rozhovory pro novináře							
	Databanka fotografických materiálů							
Odborná veřejnost	Články a zprávy pro odborná média							
	Prezentace na seminářích a konferencích							
	Prezentace na veletrzích a výstavbách							
	Hostování exkurzí							
Smíšené cílové území								
Podpořené projekty	Povinná publicita (označení)							
	Slavnostní otevření, dny otevřených dveří							
Ostatní	Informační rollup, výstava, mapa s projekty							
	Branding (označení sídla, polep majetku)							
	Drobné propagační předměty (tužky, bloky, USB, desky, tašky na materiály apod.)							
	Dárkové předměty (místní výrobky)							

## 14.2 Popis postupů pro vyhlášení výzev MAS, hodnocení a výběr projektů s uvedením plánované personální kapacity

### Plán výzev

Plán výzev bude zpracován v rámci přípravy programových rámců a upřesněn v návaznosti na Plán výzev ŘO. V plánu výzev bude stanoveno zejména nastavení výzev (kolové/průběžné, synergické), způsob hodnocení (jednokolové, dvoukolové) podle očekávané náročnosti přípravy projektů, plánované alokace a indikátory.

V rámci implementace SCLLD bude MAS plán výzev průběžně vyhodnocovat, sledovat zejména dodržování lhůt administrace v procesu příjmu žádostí a výběr projektů, dodržování stanovených alokací (případné úpravy alokací) a plnění plánovaných indikátorů. Hodnocení plánu výzev bude jedním z podkladů pro hodnocení SCLLD.

### Příprava výzev

MAS vyhláší **kolové výzvy** v rámci výzev ŘO programového rámce. Podle výsledků hodnocení předešlých výzev a evaluace mohou být výzvy zacíleny na určité území v rámci MAS nebo na specifické žadatele. Odůvodnění takového zacílení bude vždy zveřejněno v rámci dané výzvy. Připravenou výzvu zašle vedoucí pracovník pro SCLLD ŘO k odsouhlasení.

Výzva bude vyhlášena se **stanovenou alokací**, popř. alokací pro jednotlivá opatření výzvy. **Harmonogram výzev** bude zveřejněn v dostatečném předstihu tak, aby měli žadatelé dostatek času na přípravu žádostí.

#### Závazný harmonogram výzev:

- Identifikace výzvy (název programového rámce, opatření SCLLD, fichí)
- Nastavení výzvy (druh výzvy, plánovaná alokace, datum vyhlášení výzvy, datum ukončení příjmu žádostí)
- Zaměření výzvy (podporované aktivity, cílové skupiny, oprávnění žadatelé)
- Vyznačení synergie v případě integrovaných výzev

Harmonogram výzev bude zveřejněn v monitorovacím systému a na [www.podjestedi.cz](http://www.podjestedi.cz) alespoň 6 měsíců před datem ukončení příjmu žádostí o podporu. Představenstvo MAS schválí harmonogram výzev na další rok vždy na svém posledním jednání v daném roce.

#### Vyhlašování výzev

Kancelář MAS (vedoucí pracovník pro SCLLD) zadává výzvu do monitorovacího systému a zveřejňuje ji na [www.podjestedi.cz](http://www.podjestedi.cz). Informace o vyhlášení výzvy je rozesílána elektronicky všem partnerům MAS, zveřejňuje na úřední desce obecních úřadů územní působnosti MAS a v regionálních denících.

#### Obsah výzvy:

- Identifikace (název programu, specifický/operativní cíl, číslo výzvy, druh výzvy – průběžná/kolová, určení synergické výzvy, druh hodnocení)
- Časový harmonogram (datum vyhlášení, datum zpřístupnění žádosti v monitorovacím systému, data zahájení a ukončení příjmu žádostí o podporu, nejzazší datum pro ukončení fyzické realizace operace)
- Informace o formě podpory (alokace výzvy, typ podporovaných operací, oprávnění žadatelé, míra podpory, maximální a minimální výše celkových způsobilých výdajů, informace o podmínkách veřejné podpory)
- Věcné zaměření (popis podporovaných aktivit, určení povinných a nepovinných indikátorů, cílová skupina, v případě synergických projektů synergické výzvy)
- Územní zaměření (MAS Podještědí)
- Informace o způsobilosti výdajů (věcná a časová způsobilost, popř. info o křížovém financování)
- Náležitosti žádosti o podporu (povinné, nepovinné přílohy, info o způsobu podání žádosti o podporu – odkaz na monitorovací systém, informace o poskytování konzultací k přípravě žádosti o podporu)
- Odkaz na [www.podjestedi.cz](http://www.podjestedi.cz), kde budou uvedeny podrobnější informace – např. dokumenty v plném rozsahu (pravidla pro žadatele a příjemce, kritéria pro hodnocení a výběr projektů, odkaz na webové stránky ŘO příslušného programového rámce).

Během výzvy poskytuje kancelář bezplatné **konzultace a informační seminář** pro žadatele. Pro každou výzvu je založena fyzická a elektronická složka, v níž je archivována kompletní dokumentace související s výzvou.

### ***Příjem žádostí***

Každé přijaté žádosti je přiděleno **evidenční číslo** a je pro ni založena samostatná fyzická a elektronická **složka**, kde je archivována kompletní dokumentace. **Seznam přijatých žádostí o podporu** je po ukončení termínu příjmu žádostí zveřejněn na webové stránce MAS v rozsahu *název projektu – žadatel – lokalizace*. Dále pak podle specifických podmínek ŘO.

### ***Kontrola, hodnocení a výběr projektů***

Závazné lhůty pro jednotlivé fáze procesu schvalování projektů budou stanoveny v návaznosti na pravidla daná ŘO.

Každý z hodnotitelů je povinen před zahájením hodnocení a výběru projektu podepsat doložku o nepodjatosti a v případě střetu zájmů je povinen se vyloučit z celého průběhu hodnocení a výběru projektů.

Žadatel může využít opravných prostředků (viz níže) k přezkoumání rozhodnutí a to v každé fázi hodnocení a výběrů projektů.

Hodnocení projektů probíhá podle zvoleného modelu a podle schválených kritérií pro hodnocení a výběr projektů, která jsou součástí výzvy. Pro výběrovou komisi může být zpracován manuál s upřesněním kritérií. V případě potřeby může být hodnocení na vyžádání výběrové komise doplněno expertním posudkem. Pravidla hodnocení a výběr projektů podléhají kontrole revizní komise.

### ***Administrativní kontrola a kontrola přijatelnosti***

Administrativní kontrolu a kontrolu přijatelnosti provádí revizní komise, která je 3-člená. Všechny projekty posuzují všichni členové revizní komise, čímž je dodrženo pravidlo čtyř očí.

Kontrola je zaměřena na posouzení

- Zda je projekt v souladu s podmínkami výzvy
- Zda žádost splňuje nezbytné administrativní podmínky (byla předložena oprávněnou osobou a v požadované formě)
- Zda žádost o podporu splňuje základní předpoklady pro hodnocení
- Zda splňuje požadavky stanovené ŘO

Splnění kritérií se ověřuje podle **Kontrolního seznamu**, jehož formulář se vyplňuje v MS ke každému kritériu, kde ŘO nestanovil objektivně ověřitelné zdroje pro hodnocení kritérií, se uvádí jasné a srozumitelné odůvodnění výsledku hodnocení. Kontroly provádí projektový manažer.

Kritéria mají formu **vylučovacích kritérií** *splněno/nesplněno* (popř. *není relevantní*). V případě nesplnění jednoho kritéria v kontrole přijatelnosti je žádost vyloučena z dalšího hodnocení.

V případě nesplnění jednoho nebo více kritérií v kontrole formálních náležitostí je žadatel vyzván k doplnění žádosti formou depeše v MS, ve které je jasné stanoven termín do kterého mají být nedostatky v žádosti doplněny. Po doplnění požadovaných informací hodnotitelé vykonají opakovaně ověření formálních náležitostí prostřednictvím Kontrolního seznamu, na kterém vyznačí, že došlo k doplnění potřebných náležitostí. V případě, že žadatel nedoloží potřebné doplnění, bude z dalšího hodnocení vyloučen.

Kancelář MAS (vedoucí pracovník pro SCLLD) informuje žadatele o výsledku kontroly prostřednictvím MS formou depeše a písemně (doporučený dopis, dopis zaslaný DS nebo předaný osobně). Součástí dopisu je kontrolní seznam, zdůvodnění případného vyřazení a informace o opravných prostředcích.

**Veřejné prezentace projektů** budou zařazeny pouze ve výzvách zaměřených na náročnější nebo inovativní projekty. Náhradou za veřejné prezentace projektů může kancelář MAS zorganizovat návštěvu členů výběrové komise na místě realizace projektu, popř. uskutečnit kontrolu před zahájením.

### **Věcné hodnocení projektů**

Věcné hodnocení projektů provádí výběrová komise, která má 9 členů. Všechny předložené projekty hodnotí všichni členové výběrové komise. V případě, že člen výběrové komise je i žadatelem v dané výzvě, tento hodnotitel nehodnotí žádné projekty ve shodné Fichi s jeho projektem.

Výběrová komise obdrží projekty k hodnocení min. dva týdny před zasedáním a zúčastní se veřejné prezentace předložených žádostí, pokud je do hodnocení zařazena. Hodnocení projektů probíhá v souladu s harmonogramem uvedeným pro konkrétní výzvu.

Hodnocení probíhá transparentně podle předem schválených kritérií, zveřejněných včetně popisu v dokumentaci pro žadatele. V dokumentaci je zároveň uvedena minimální bodová hodnota, kterou musí žadatel splnit, aby byl projekt zařazen do seznamu schválených projektů.

### **Principy pro určení preferenční kritérií**

Principy pro určení preferenčních kritérií jsou součástí Opatření/Fiche v programových rámcích.

Jelikož se jedná o principy, konkrétní preferenční kritéria budou stanovena až v konkrétní výzvě MAS.

Hodnotící formulář se vyplňuje přímo v MS, ke každému kritériu se uvádí jasné a srozumitelné odůvodnění výsledku hodnocení. Zápis z jednání výběrové komise je zveřejněn na [www.podjestedi.cz](http://www.podjestedi.cz) do 15-ti pracovních dnů od data jednání výběrové komise.

### **Výběr projektů**

Výběr projektů provádí představenstvo MAS.

Výsledkem jednání výběrové komise je seznam předložených žádostí o podporu, seřazených podle bodového hodnocení. Pokud se v seznamu vyskytují projekty se stejným bodovým hodnocením, jsou seřazeny podle pravidel stanovených již ve výzvě (prioritní kritéria). Seznam bude projednán a schválen závěrečném jednání výběrové komise a předložen představenstvu.

Představenstvo MAS schvaluje na jednání, které následuje max. jeden týden po zasedání výběrové komise, s ohledem na alokaci ve výzvě, seznam schválených projektů k podpoře a seznam neschválených projektů. Náležitosti jednotlivých seznamů jsou upřesněny v programových rámcích.

Představenstvo není oprávněno zasahovat do pořadí projektů na seznamu, sestaveném výběrovou komisí (změnit pořadí nebo vyřadit některý hodnocený projekt). V případě, že představenstvo nebude souhlasit s pořadím, budou sporné projekty znovu hodnoceny a to na společném jednání výběrové komise a představenstva MAS. K tomuto jednání může být přizván expertní znalec. Konečná verze seznamu podpořených projektů bude zveřejněna na webových stránkách MAS.

Projekty, které splnily minimální bodovou hranici pro hodnocení, ale nebyly zařazeny do seznamu podpořených projektů z důvodu vyčerpání alokace na výzvu, jsou zařazeny mezi náhradní projekty. Žadatelé jsou informováni o možnosti vyzvání k podepsání právního aktu o poskytnutí podpory nejdéle do vyhlášení další výzvy.

Kancelář MAS informuje žadatele o výsledku hodnocení prostřednictvím MS (depeše) a písemně (doporučený dopis, dopis zasláný DS nebo předaný osobně). Součástí dopisu je tabulka hodnocení, zdůvodnění případného nedoporučení projektu k financování, informace o opravných prostředcích.

Po ukončení výběru projektů nebo nejméně jednou ročně proběhne **hodnotící jednání výběrové komise**, při němž členové poskytnou zpětnou vazbu ve vztahu k procesu hodnocení a předloženým žádostem. Důraz bude kladen zejména na kvalitu procesu hodnocení, resp. Na to, jaké informace členům výběrové komise chybí k hodnocení projektů, jak jsou formulována preferenční kritéria a jak umožňují výběr projektů, které nejlépe přispívají k cílům strategie.

## **Opravné prostředky**

Každý žadatel může podat žádost o přezkum rozhodnutí proti výsledku dané fáze schvalování, a to nejpozději do 15-ti pracovních dnů ode dne doručení oznámení.

**Přezkoumání výsledků kontroly přijatelnosti a formálních náležitostí** žádosti provádí 1 člen výběrové komise a jeden člen revizní komise formou nezávislého hodnocení. Kancelář MAS zajistí takové podmínky pro přezkum, aby žádost mohla být případně znovu zařazena do dalšího hodnocení. O výsledku přezkumu je žadatel informován stejným způsobem jako o výsledku kontroly.

**Přezkoumání výsledků věcného hodnocení žádosti** provádí společně revizní komise a výběrová komise formou nezávislého hodnocení. O výsledku přezkumu je žadatel informován stejným způsobem jako o výsledku hodnocení. Další opravné prostředky na úrovni ŘO se řídí pravidly příslušného programu.

## **Analýza rizik, monitoring projektů, podpora příjemců**

Po předání vybraných projektů řídicímu orgánu (SZIF, CRR) zajistí programový **manažer komunikaci s dotčeným žadatelem** a pomáhá v odstranění případných nedostatků až do vydání právního aktu (Rozhodnutí/Dohoda).

Po uzavření výzvy (předání vybraných projektů) připraví projektový manažer pro příjemce bezplatný **skupinový seminář Řízení projektu**. Ke každému projektu zpracuje programový manažer jednoduchou **analýzu rizik**, v níž posoudí zejména kapacity a schopnosti příjemce pro administraci projektu, případně další vlivy, které by mohly úspěšnou realizaci ohrozit. V případě identifikace takových rizik navrhne opatření k jejich eliminaci nebo snížení.

Programový manažer projednává s konečným příjemcem případné změny, které nastanou v průběhu realizace projektu, podle jejich povahy navrhuje vhodné řešení včetně případného oznámení (hlášení) o změnách ŘO. V případě, že je vyžadováno stanovisko MAS, připraví jej programový manažer a potvrdí vedoucí pracovník CLLD.

Programový manažer spolupracuje s příjemcem při přípravě **dokumentace pro monitoring projektu a žádosti o platbu**, zajišťuje plánované i namátkové kontroly na místě realizace projektu, popř. další kontroly podle požadavků ŘO. O případných zjištěných problémech neprodleně informuje vedoucího pracovník CLLD, který rozhodne o dalším postupu.

Programový manažer komunikuje s příjemcem až do **ukončení udržitelnosti projektu**, zajišťuje archivaci projektové dokumentace.

## **Klíčové projekty MAS**

V případě, že pro realizaci některé z podporovaných aktivit není v území vhodný nositel a zároveň je v analytické části aktivita vyhodnocena jako potřebná, může MAS iniciovat pilotní projekt ve formě klíčového projektu. Záměr klíčového projektu zpracuje kancelář MAS s případným využitím externích konzultací. Součástí záměru bude analýza potřebnosti projektu. Záměr před jeho předložením musí



schválit představenstvo MAS Podještědí. Výběrová komise bude k hodnocení projektu doplněna o externího hodnotitele, který poskytne nezávislé expertní stanovisko. Ostatní postupy implementace budou identické s obecnými. Pravidla pro hodnocení a výběr projektů podléhají kontrole revizní komise MAS Podještědí.

Žadatelé jsou o jednotlivých krocích kontrol, hodnocení výběru. Součástí této informace je vždy informace o systému odvolání (opravné prostředky).

Krok	Termín	Odpovídá	Dokumenty
<b>Schválení harmonogramu výzev</b>	Poslední jednání v daném roce na příští rok	Představenstvo	Zápis z jednání
<b>Zveřejnění harmonogramu výzev</b>	Alespoň 6 měsíců před datem ukončení příjmu žádostí v první plánované výzvě	Kancelář MAS	Harmonogram výzev na <a href="http://www.podjestedi.cz">www.podjestedi.cz</a>
<b>Zveřejnění výzvy</b>	Podle harmonogramu výzev	Kancelář MAS	Výzva zveřejněná na <a href="http://www.podjestedi.cz">www.podjestedi.cz</a>
<b>Průběh výzvy</b>	Podle harmonogramu	Kancelář MAS	Záznamy z konzultací, Seznam přijatých žádostí
<b>Kontrola přijatelnosti a formálních náležitostí projektů</b>	Stanoven ve výzvě	Revizní komise	Kontrolní seznamy Dopisy žadatele Dokumentace k opravným prostředkům
<b>Výzva k doplnění formálních náležitostí</b>	Min. 5 dní po výzvě	Kancelář MAS	Dopisy pro žadatele Opravené kontrolní seznamy
<b>Věcné hodnocení projektů</b>	Bude stanoven ve výzvě Případná veřejná prezentace	Výběrová komise	Seznam žádostí podle dosaženého bodového hodnocení
<b>Výběr projektů</b>	Jednání VK ↓ Představenstvo	Výběrová komise Představenstvo	Seznam přijatých a nepřijatých žádostí Dopisy pro žadatele
<b>Informování žadatele</b>	Průběžně	Kancelář MAS	Depeše + dopisy
<b>Předání projektů ŘO</b>	V termínech stanovených ŘO	Kancelář MAS	Seznam předaných žádostí

	jednotlivých programových rámců		
<b>Podpora příjemců</b>	Po dobu realizace a udržitelnosti	Kancelář MAS	Zápis z jednání a konzultací

## Plánovaná personální kapacita, provozní zajištění

### Vedoucí pracovník SCLLD

(0,5)

Koordinace, finanční manažer, animace, PR



**Programový manažer**

**PRV a IROP (1,0)**



**Programový manažer OPZ**

**(0,2)**



**Programový manažer OP VVV**

**(0,3)**

Implementaci SCLLD budou zajišťovat zaměstnanci MAS v rozsahu max. 2 pracovní úvazky v období 2016-2023. V případě realizace projektů spolupráce nebo klíčových projektů mohou být pracovní úvazky rozšířeny nebo bude koordinace projektů zajištěna formou DPP popř. DPČ.

### Auditní stopa

Veškeré činnosti kanceláře MAS zahrnující režii a animaci SCLLD budou prováděny v souladu s požadavky ŘO a obecných požadavků na řízení programů financovaných z evropských a národních zdrojů. MAS má vypracované základní organizační směrnice, doplní je aktuálními směrnici k řízení jednotlivých OP a výzev. Auditní stopa bude zajištěna archivací kompletní dokumentace (písemná + elektronická) po dobu stanovenou ŘO programů.

Vlastní výdaje související s režii a animací bude MAS realizovat hospodárně a efektivně. Výběr dodavatelů (bez ohledu výše výdajů) bude provádět transparentně a nediskriminačně. Auditní stopa bude zajištěna důslednou archivací zadávaných zakázek v souladu s interními směrnici.

### 14.3 Popis animačních aktivit MAS

Animační aktivity jsou zaměřeny na zvýšení absorpční kapacity území, tzn. na zvýšení zájmu o zapojení do realizace SCLLD, zvyšování kvality předkládaných žádostí o dotace a realizovaných projektů.

#### **Zajištění dostatečné propagace strategie směrem ke členům MAS a zároveň směrem do širšího okolí (subjekty a organizace, kteří nejsou členy MAS).**

V rámci propagace strategie bude využíváno webových stránek MAS a ve spolupráci s členy MAS budou relevantní informace zveřejňovány i na jejich webových stránkách. Pro další propagaci v elektronické podobě budou informace ve spolupráci se členy MAS šířeny též novými komunikačními nástroji jako např. facebook. Ve fyzické podobě budou informace přenášeny prostřednictvím tiskovin – obecní zpravodaje, tematické tiskoviny.

#### **Nastavení procesů a usnadnění výměny informací mezi zúčastněnými stranami**

Pro úspěšnou realizaci strategie je výměna informací zajišťována především pravidelným e-mailovými zprávami. Podpora výměny informací bude realizována konáním vzdělávacích seminářů, konzultačními možnostmi přímo v kanceláři MAS.

#### **Koordinace směřujících k naplňování SCLLD**

Koordinace aktivit směřujících k naplnění SCLLD budou zajišťovány kanceláří MAS, jejímž úkolem bude dle aktuálních potřeb koordinovat relevantní subjekty, které jednak budou průběžně spolupracovat na plnění strategie, ale také vytvářet komunikační tematické skupiny řešící danou oblast v rámci SCLLD.

#### **Komunikace realizované v souvislosti s projekty žadatelů**

Podpora potenciálních příjemců v rozvíjení projektových záměrů a přípravě žádostí směřujících k naplňování SCLLD bude realizována prostřednictvím konzultací (zdarma) a vzdělávacích seminářů, diskusního fóra (na webu MAS) případně workshopů (příklady dobré praxe, výměna zkušeností, rozvoj záměrů, aktivizace spolupráce). Tyto aktivity mají pozitivně ovlivňovat zvyšování způsobilosti místních aktérů pro vypracovávání a provádění projektů, včetně jejich schopností v oblasti projektového řízení.

- Webové stránky MAS Podještědí <http://www.podjestedi.cz>
- Webové stránky členů MAS
- Zpravodaj MAS
- E-mail
- Semináře
- Konzultace
- Workshopy
- Tematické kulaté stoly

### Propagace SCLLD

Aktivita navazuje na dosavadní propagaci připravované SCLLD a spolupráce s veřejností, pracovními skupinami v území. Po schválení SCLLD bude hlavní důraz kladen na propagaci vyhlášených výzev a jejich výsledků. Samostatnou aktivitou bude propagace SCLLD mimo vlastní území, která bude zajištěna zejména ve spolupráci s dalšími MAS Libereckého kraje a v rámci společných akcí NS MAS ČR.

Propagace SCLLD je součástí pracovní náplně vedoucího pracovníka CLLD.

## Komunikační manuál

Cílem publicity je prezentovat a objasňovat dotační podporu z evropské a národní úrovně. Základním dokumentem pro prezentaci SCLLD je **komunikační manuál**, který vychází z komunikační strategie, bude připraven k zahájení implementace SCLLD a bude obsahovat

- Cíle SCLLD a cílové skupiny
- Podporované aktivity
- Pořádané vzdělávací a informační akce pro partnery, žadatele, příjemce dotací a pro širší veřejnost
- Komunikační nástroje pro komunikaci se sdělovacími prostředky a s veřejností
- Rozpočet pro plánované akce

Za přípravu, implementaci a evaluaci komunikačního plánu odpovídá vedoucí pracovník pro SCLLD. Reporty předkládá Představenstvu.

## Podpora žadatelů a příjemců

Podpora žadatelů a příjemců bude probíhat formou technické pomoci, která byla popsána v kapitolách výše. Dále se kancelář MAS zaměří zejména na představování příkladů dobré praxe formou exkurzí, tematických seminářů nebo konferencí. Důležitou součástí podpory žadatelů a příjemců bude vzdělávání pro členy rozhodovacího, výběrového a kontrolního orgánu formou informačních akcí, diskusních setkání a zpracování metodik.

## Konzultace

Kancelář (projektový manažer) poskytuje konzultace pro případné žadatele, žadatele ve výzvách a příjemce dotací. Konzultace jsou zaměřeny zejména na souvislosti cílů SCLLD a konkrétních dotačních programů, podmínky výzev a přípravu projektových žádostí. Kancelář vede evidenci poskytovaných konzultací formou standardních záznamů a databáze.

Konzultace jsou poskytovány:

- SKUPINOVÉ – *Příprava projektu* - semináře a workshopy pro žadatele přípravě žádosti v rámci vyhlášených výzev. *Řízení projektu – semináře pro příjemce*
- INDIVIDUÁLNÍ – zaměřené na posuzování projektového záměru, doporučení k připravované výzvě, posouzení zpracované žádosti o dotaci před podáním, konzultace k řízení projektu (výběr dodavatele, účetní doklady, indikátory, ŽOP).

Konzultace k žádostem jsou ukončeny nejpozději den před ukončením výzvy. Harmonogram konzultací je vždy součástí konkrétní výzvy.

Kancelář MAS se nepodílí na zpracování žádosti o dotaci nebo příloh.

Animační aktivity tohoto typu budou připravovat manažeři jednotlivých OP s vedoucím pracovníkem CLLD.

## 14.4 Spolupráce mezi MAS

Zaměření projektů spolupráce MAS Podještědí směřuje do podpory tradic na venkově:

- podpora řemesel a tradičních kulturně-společenských akcí,
- pořádání vzdělávacích akcí vázaných na tradice,
- prezentace a podpora regionálních producentů (výrobky, služby)
- rozvoj regionální značky Regionální produkt Jizerské hory

Spolupráce bude realizována s MASIF, LAG Podralsko, MAS Tanvaldsko, MAS Šluknovsko, případně dalšími MAS se zájmem o spolupráci, a to včetně mezinárodní spolupráce.

Při realizaci projektů MAS respektuje podmínky spolupráce dle PRV:

Kromě jiných místních akčních skupin (tzn. MAS, jejíž SCLLD nebyla schválena z PRV či zahraniční MAS) může MAS spolupracovat se:

- a) skupinou místních veřejných a soukromých partnerů na venkovském území, která provádí strategii místního rozvoje v rámci EU či mimo ni;
- b) skupinou místních veřejných a soukromých partnerů na jiném než venkovském území, která provádí strategii místního rozvoje v rámci EU

## 14.5 Popis zvláštních opatření pro hodnocení

Vyhodnocování průběhu a výsledků realizace SCLLD poskytuje MAS zpětnou o plnění obsahu strategie a vlivu tohoto plnění na celkový rozvoj řešeného území. Vyhodnocování SCLLD též umožňuje průběžně kvalifikovaně posuzovat nastavení SCLLD ve vazbě na reálný vývoj klíčových rozvojových parametrů v území a je tak důležitým argumentačním nástrojem pro obhajobu případných úprav (zpřesňování) strategie v průběhu její realizace. Vyhodnocování SCLLD bude tedy probíhat průběžně po celou dobu její realizace.

Vyhodnocování SCLLD bude probíhat ve dvou na sebe navazujících stupních. V prvním stupni bude probíhat komplexní monitoring SCLLD a ve druhém stupni evaluace SCLLD ve vazbě na podklady

získané monitoringem. Základním technickým nástrojem monitorování SCLLD je jednotný monitorovací systém pro programové období 2014-2020 (MS2014+), zajišťující sběr územně identifikovaných informací (dat) o projektech, věrně dokumentujících jednotlivé fáze realizace projektů, které naplňují SCLLD. V rámci MS2014+ je prováděn též celkově monitoring plnění SCLLD.

*Nástroje vyhodnocování SCLLD*

## MONITORING

V rámci monitoringu dochází ke sběru informací o všech relevantních skutečnostech souvisejících s procesem naplňování a výsledky realizace SCLLD. Monitoring je realizován ve třech rovinách jako:

- a) věcný (obsahový)
- b) finanční
- c) procesní

**Věcný monitoring** je zaměřen na sledování plnění strategických a specifických cílů SCLLD, resp. plnění jednotlivých rozvojových opatření prostřednictvím realizace aktivit (projektů). Cílem je zajištění přehledu o výstupech, výsledcích a dopadech implementovaných opatření SCLLD ve vztahu k celkovému obsahu a harmonogramu realizace SCLLD.

**Finanční monitoring** sleduje proces naplňování finančních parametrů SCLLD, tj. zejména míru plánovaného čerpání finančních prostředků na projekty SCLLD ve vazbě na definované programové rámce.

**Procesní monitoring** je orientován na sledování procesních postupů implementace SCLLD v řešeném území, tj. zejména na administraci výzev a jednotlivých realizovaných projektů určenými orgány a pracovníky MAS, včetně způsobů uplatňování předpisů, vnitřních směrnic a opatření MAS s ohledem na jejich efektivnost ve vztahu k úspěšnému naplňování SCLLD.

### Proces monitoringu

**Věcný a finanční monitoring** se skládá z monitoringu projektů a monitoringu SCLLD. V obou případech MAS realizuje následující procesní kroky:

1. Zpracování plánu monitoringu
  - věcné vymezení – specifikace předmětu monitoringu (věcné plnění, financování, účetnictví, publicita, udržitelnost), monitorovacích kritérií (ukazatelů, indikátorů),

- místa provádění monitoringu (kontrola v terénu), kontrolní perioda, typ kontrol (ex-ante, on-going, ex-post, ad-hoc),
- časové vymezení (harmonogram) – stanovován obecně a zpřesňován v průběhu implementace SCLLD ve vazbě na termíny konkrétních výzev a charakter zaměření monitorovaných projektů (aktivit).

Plán monitoringu zpracovává dle organizační a kompetenční struktury MAS manažer ve spolupráci s monitorovacím výborem. Plán monitoringu se zpracovává 1x ročně a je zejména z hlediska časového vymezení aktualizován dle potřeby, resp. harmonogramu implementace jednotlivých etap SCLLD.

## 2. Vlastní realizace monitoringu

- Sběr, třídění, evidence a zpracování dat relevantních k provedení evaluace SCLLD.

Realizaci monitoringu provádí dle organizační a kompetenční struktury MAS manažer ve spolupráci s integrovanou pracovní skupinou.

**Procesní monitoring** mapuje veškeré postupy a činnosti, které souvisí s implementací SCLLD, monitoruje plnění pravidel, směrnic a opatření všemi organizačními strukturami MAS a identifikuje případná procesní pochybení.

Procesní monitoring provádí dle organizační a kompetenční struktury MAS manažer ve spolupráci s jednotlivými vedoucími pracovních skupin

**Celkový monitoring realizace SCLLD probíhá 2x ročně** (v souladu s MPIN, resp. pravidly monitoringu integrovaných nástrojů v rámci systému MS2014+), a to do 15.1 vždy s použitím údajů k 31.12., resp. 15.7. vždy s použitím údajů k 30.6.. Přípravu podkladů pro monitoring SCLLD zajišťuje dle organizační a kompetenční struktury MAS manažer ve spolupráci s monitorovacím výborem. Monitorovací zpráva je předkládána představenstvu MAS. Následně v daných termínech je předkládána tzv. Zpráva o plnění SCLLD Ministerstvu pro místní rozvoj – odboru rozvoje a strategie regionální politiky. Zpráva je předkládána prostřednictvím MS 2014+ ve struktuře podkladu uvedeného v MPIN (příloha č. 10)

Monitoring a základní interpretace výsledků monitoringu je součástí pracovní náplně vedoucího pracovníka SCLLD a manažerů jednotlivých programových rámců. Výsledky projednají pracovní skupiny, výběrové komise, představenstva a valné hromady.

Výsledky monitoringu budou zveřejňovány na [www.podjestedi.cz](http://www.podjestedi.cz) v elektronickém monitorovacím systému, který byl zřízen v a vyzkoušen v předcházejícím programovém období společně s dalšími šesti MAS LK. Získaná data z monitoringu budou základním materiálem pro průběžnou sebeevaluaci MAS.

## Evaluace

### Proces evaluace

V průběhu monitoringu jsou shromážděny veškeré informace (vstupy) nutné k provedení hodnocení průběhu a úspěšnosti realizace SCLLD. Nejvýznamnějšími vstupy k hodnocení věcného naplňování SCLLD je zmapovaná úroveň naplňování monitorovacích indikátorů. Tyto indikátory jsou děleny do 3 kategorií:

- **monitorovací indikátory výstupů** – hmotné a nehmotné veličiny projektu kvantifikovatelné formou určité jednotky se stanovenými počátečním a konečným stavem
- **monitorovací indikátory výsledků** – mapují bezprostřední účinky vyvolané přímo či v přímé příčinné souvislosti výstupy projektů (aktivit)
- **monitorovací indikátory dopadů** – identifikují přímé či nepřímé účinky vyvolané indikátory výstupů či indikátory výsledků - vztahují se k následkům (důsledkům), které překračují rámec účinku projektů (dlouhodobější charakter, dopad na širší populaci, charakter pozitivních či negativních externalit).

Evaluace se zabývá prostřednictvím monitorovaných ukazatelů, dat, indikátorů výsledky a dopady realizace SCLLD. Úspěšnost realizace SCLLD je posuzována na základě:

- **účinnosti** (míry, do jaké bylo dosaženo cílů, v jakém rozsahu byla ve sledovaném období naplněna SCLLD a zda tento rozsah odpovídá plánovanému harmonogramu SCLLD),
- **efektivitě** (vztahu mezi použitými prostředky a dosaženými výsledky – zejména s ohledem na efektivnost vynakládání veřejných prostředků),
- **relevanci** (míry, do jaké se cíle podpory vztahují k potřebám a problémům regionu, jak jsou věcně a časově naplňovány priority SCLLD).

Hodnocení (evaluace) se vztahuje nejen na plnění věcné či obsahové náplně SCLLD, zaměřuje se též na správnost finančních toků a administrativní efektivnost vnitřních organizačních procesů MAS.

Též se zabývá hodnocením obrazu MAS u veřejnosti (hodnotí ohlasy na činnost a prospěšnost aparátu MAS v území).

**MAS provádí povinně mid-term evaluaci** s údaji platnými k 31.12.2017. Dílčí výsledky hodnocení jsou zaznamenávány do hodnotící zprávy. Závěry hodnotících zpráv jsou využívány interně jako podklad pro práci MAS.

Evaluační plán pro období 2014-2020 je zpracován na základě zkušeností z implementace SPL 2007-2013, v souladu s Metodickým pokynem pro evaluace v programovém období 2014-2020 (MMR-NOK, červenec 2014) a Metodickým pokynem pro integrované nástroje (MMR, červenec 2014).



Proces evaluace plnění SCLLD se skládá z těchto postupných kroků:

- provedení hodnocení a zpracování návrhu nápravných opatření (dle organizační a kompetenční struktury MAS zajišťuje manažer ve spolupráci s revizní komisí)
- projednání hodnocení (dle organizační a kompetenční struktury MAS zajišťuje manažer a vedoucí pracovních skupin MAS)
- schválení hodnocení, včetně uložení nápravných opatření (dle organizační a kompetenční struktury MAS zajišťuje představenstvo MAS)

Smyslem vlastního hodnocení a další práce s výsledky hodnocení je zajištění:

- efektivity SCLLD
- účinnosti SCLLD
- užitečnosti a přidané hodnoty SCLLD
- udržitelnosti realizovaných opatření SCLLD

Schválené evaluační závěry jsou publikovány ve Výroční zprávě MAS.

### MAS sestavila evaluační otázky pro hodnocení SCLLD.

	Otázky	Účelnost	Účinnost	Úspornost	Užitečnost	Relevance	Udržitelnost
Evaluace předmětů	Projekt naplnil monitorovací indikátory a preferenční kritéria?						
	Projekt přinesl neočekávané výsledky s potřebou zapracovat je do programových dokumentů?						
	Projekt byl realizován za náklady v čase a místě obvyklé?						
	Realizace projektu přispěla ke skutečnému zlepšení situace?						
	Vyžaduje projekt další podporu?						
	Budou výstupy a výsledky projektu zachovány i po ukončení intervence?						
	Přispívají administrativní procesy MAS k snadné administraci projektů? Přispívají procesy hodnocení VK k výběru skutečně nejlepších projektů?						
Evaluace programových rámců	Naplnily podpořené projekty monitorovací indikátory programového rámce?						
	Přispívá realizace programového rámce k zjevnému pokroku při naplňování strategie?						
	Okolnosti během naplňování priorit? Jaké aktivity pomohly dosáhnout výsledků priority?						
	Bylo cílů programu dosaženo s náklady v místě a čase obvyklé?						



14. Ředitelství silnic a dálnic ČR, [www.rsd.cz](http://www.rsd.cz)
15. Analýza stavu dopravy na území Libereckého kraje, Odbor dopravy Krajského úřadu Libereckého kraje, Liberec 2013
16. Cykloserver, [www.cykloserver.cz](http://www.cykloserver.cz),
17. Mapy CZ, [www.mapy.cz](http://www.mapy.cz)
18. Jízdní řády IDOs, [www.idos.cz](http://www.idos.cz)
19. Agentura ochrany přírody a krajiny ČR, Zvláště chráněná území,  
<http://drusop.nature.cz/ost/chrobjekty/zchru/index.php?frame>
20. Registr životního prostředí, <http://www1.cenia.cz/www/>
21. Liberecký kraj; Plán odpadového hospodářství Libereckého kraje
22. Odpadové hospodářství Libereckého kraje <http://maps.kraj-lbc.cz/mapserv/odpady/>
23. Mapy životního prostředí LK, <http://maps.kraj-lbc.cz/mapserv/php/maps.php>
24. GeoPortál Libereckého kraje, <http://geoportal.kraj-lbc.cz/mapy>
25. Český hydrometeorologický ústav ČR, Portál CHMI:  
[http://portal.chmi.cz/files/portal/docs/uoco/web\\_generator/plants/index\\_CZ.html](http://portal.chmi.cz/files/portal/docs/uoco/web_generator/plants/index_CZ.html),  
[http://portal.chmi.cz/files/portal/docs/uoco/isko/ozko/2007-11mapy/index\\_CZ.html](http://portal.chmi.cz/files/portal/docs/uoco/isko/ozko/2007-11mapy/index_CZ.html)
26. Energetický regulační úřad, ERÚ: <http://calla.ecn.cz/atlas/detail.php?id=984>,  
<http://licence.eru.cz/detail.php?lic-id=111219802&sequence=1&total=1>
27. Databáze firem ČR – [www.zivefirmy.cz](http://www.zivefirmy.cz)
28. MŠMT ČR, rejstřík škol - <http://rejskol.msmt.cz/>
29. ÚFIS - Monitoring hospodaření obcí Ministerstva financí ČR <http://www.info.mfcr.cz/cgi-bin/ufis/iufismon/index.pl>
30. Obce MAS (internetové stránky)
31. Regionální informační systém, <http://www.risy.cz/cs/vyhledavace/mikroregiony>
32. Svaz měst a obcí ČR, [www.partnerskamesta.cz](http://www.partnerskamesta.cz)

33. Mapa kriminality, [www.mapakriminality.cz](http://www.mapakriminality.cz)
34. Databáze kulturních památek ČR, [www.monumnet.cz](http://www.monumnet.cz)
35. Databáze brownfields Libereckého kraje, <http://regionalni-rozvoj.kraj-lbc.cz/page3531>
36. iLAS - lokální aktualizací systém <http://www.uur.cz/iLAS>
37. Databáze brownfields Libereckého kraje, [http://www.arr-nisa.cz/iware\\_cz/index.php?D=66](http://www.arr-nisa.cz/iware_cz/index.php?D=66)