

Strategicky společně pro Říčansko

Strategie komunitně vedeného místního
rozvoje 2014 - 2020



MAS Říčansko o.p.s.

Středočeský kraj



EVROPSKÁ UNIE
Evropský fond pro regionální rozvoj
Integrovaný regionální operační program



MINISTERSTVO
PRO MÍSTNÍ
ROZVOJ ČR

Obsah

OBEČNÁ ČÁST

1	Přehled provedených změn	6
2	Úvod.....	7
3	OBEČNÁ ČÁST STRATEGIE KOMUNITNĚ VEDENÉHO MÍSTNÍHO ROZVOJE MAS ŘÍČANSKO	7
3.1	Základní informace o SCLLD MAS Říčansko.....	7
3.2	Vymezené území MAS Říčansko	8
3.3	Města a obce v území MAS Říčansko	9
3.4	Základní charakteristika území MAS Říčansko	10
3.5	Základní informace o MAS Říčansko	11
3.6	Místní partnerství.....	13
3.7	Historie a zkušenosti místního partnerství.....	15
4	ANALYTICKÁ ČÁST STRATEGIE KOMUNITNĚ VEDENÉHO MÍSTNÍHO ROZVOJE MAS ŘÍČANSKO	17
4.1	Socioekonomická analýza	17
4.1.1	Obyvatelstvo - počet, pohyb, věková struktura, vzdělanost, zaměstnanost	17
4.1.2	Ekonomika, zaměstnanost, podnikání, výroba	22
4.1.3	Technická infrastruktura	25
4.1.4	Doprava.....	27
4.1.5	Občanská vybavenost a služby	36
4.1.6	Zdravotnictví	37
4.1.7	Sociální služby.....	39
4.1.8	Další občanská vybavenost.....	42
4.1.9	Půdní fond	42
4.1.10	Bydlení, spolky, kulturní, sportovní a bezpečnostní vybavenost a aktivity	43
4.1.11	Životní prostředí	48
4.1.12	Ochrana přírody na Říčansku.....	50
4.1.13	Odpadové hospodářství	55
4.1.14	Vzdělávání a školství.....	58
4.1.15	Řízení obcí, informovanost, spolupráce	71
4.1.16	Bezpečnost	72
4.1.17	Cestovní ruch	73
4.1.18	Rozvojový potenciál Říčanska – Lidské zdroje.....	78
4.1.19	Finanční zdroje.....	79
4.1.20	Hospodářské zdroje	80
4.1.21	Další zdroje.....	80
4.2	Souhrnné swot analýzy	80
4.3	Analýza rozvojových problémů a potřeb (RPP).....	90
4.3.1	Matrice provázanosti rozvojových problémů a potřeb (RPP) území	99
4.3.2	Matrice vztahů opatření SCLLD a specifickými cíly	100
4.3.3	Závěr analytické části	101
5	STRATEGICKÁ ČÁST STRATEGIE KOMUNITNĚ VEDENÉHO MÍSTNÍHO ROZVOJE MAS ŘÍČANSKO	104
5.1	Vývoj strategie CLLD MAS Říčansko v kontextu času	107
5.2	Vize Říčanska	109
5.3	Strategické klíčové oblasti MAS Říčansko	110
5.3.1	Vlastní cíle a indikátory MAS k SCLLD	111
5.3.2	Vazba SCLLD na ESI fondy.....	112

5.3.3	Akční plán.....	125
5.4	Programový rámec – Integrovaný regionální operační program	132
5.4.1	Opatření CLLD 1: Zvýšení kvality a dostupnosti infrastruktury pro vzdělávání a celoživotní učení	132
5.4.2	Opatření CLLD 2: Vznik nových a rozvoj existujících podnikatelských aktivit v oblasti sociálního podnikání.....	134
5.4.3	Opatření CLLD 3: Zvýšení kvality a dostupnosti služeb vedoucí k sociální inkluzi	136
5.4.4	Opatření CLLD 4: Rozvoj infrastruktury pro poskytování zdravotních služeb a péče o zdraví	139
5.4.5	Opatření CLLD 5: Zvýšení připravenosti k řešení a řízení rizik a katastrof.....	141
5.4.6	Opatření CLLD 6: Obnova kulturního dědictví	143
5.4.7	Opatření CLLD 7: Podpora pořizování a uplatňování dokumentů územního rozvoje ...	145
5.4.8	Opatření CLLD 8: Zvýšení podílu udržitelných forem dopravy	147
5.5	Programový rámec - Program rozvoje venkova	150
5.5.1	Fiche CLLD 1: Investice do zemědělských podniků.....	150
5.5.2	Fiche CLLD 2: Podpora investic na založení nebo rozvoj nezemědělských činností.....	152
5.5.3	Fiche CLLD 3: Investice do lesnických technologií a zpracování lesnických produktů, jejich mobilizace a uvádění na trh	154
5.5.4	Fiche CLLD 4: Lesnická infrastruktura.....	156
5.5.5	Fiche CLLD 5: Zemědělská infrastruktura.....	158
5.5.6	Fiche CLLD 6: Spolupráce	160
5.6	Programový rámec – Zaměstnanost	162
5.6.1	Opatření CLLD 1 – Sladění rodinného a pracovního života a podpora zaměstnanosti .	162
5.6.2	Opatření CLLD 2 – Rozvoj a podpora sociálních služeb a sociálního začleňování.....	167
5.6.3	Přehled opatření CLLD, specifických cílů a podopatření/jednotlivé aktivity	174
5.7	Vazba rozvojových problémů a potřeb území MAS Říčansko na strategické dokumenty	181
5.8	Vazba opatření a specifických cílů CLLD na horizontální témata	182
6	IMPLEMENTAČNÍ ČÁST STRATEGIE KOMUNITNĚ VEDENÉHO MÍSTNÍHO ROZVOJE MAS ŘÍČANSKO	186
6.1	Metoda LEADER.....	186
6.1.1	Strategický plán LEADER 2007-2013.....	186
6.2	SCLLD 2014-2020	187
6.3	Popis řízení včetně řídicí a realizační struktury MAS.....	187
6.3.1	Organizační struktura MAS	187
6.3.2	Realizační struktura MAS.....	188
6.4	Vyhlašování výzev MAS	192
6.4.1	Pravidla pro vyhlášení výzvy.....	192
6.5	Příjem projektů a administrativní kontrola	194
6.5.1	Hodnocení projektů a postup hodnocení	194
6.5.2	Odvolání na výsledek výzvy.....	195
6.6	Zapojení členů orgánů MAS	195
6.7	Plánované personální kapacity	196
6.7.1	Kancelář MAS.....	197
6.8	Auditní stopa	198
6.9	Popis animačních aktivit	198
6.10	Popis spolupráce mezi MAS na národní a mezinárodní úrovni.....	199
6.10.1	Harmonogram hodnocení strategie	200
6.10.2	Komunikace MAS.....	202
6.10.3	Monitoring a evaluace.....	203
6.10.4	Etický kodex MAS Říčansko monitoringu a evaluace SCLLD	204
6.10.5	Monitoring projektových záměrů.....	205

6.10.6	Monitoring přijatých žádostí	205
6.10.7	Monitoring monitorovacích indikátorů	205
6.10.8	Hodnocení vlastních nastavných cílů a indikátorů SCLLD	207
6.10.9	Monitoring podpořených projektů	208

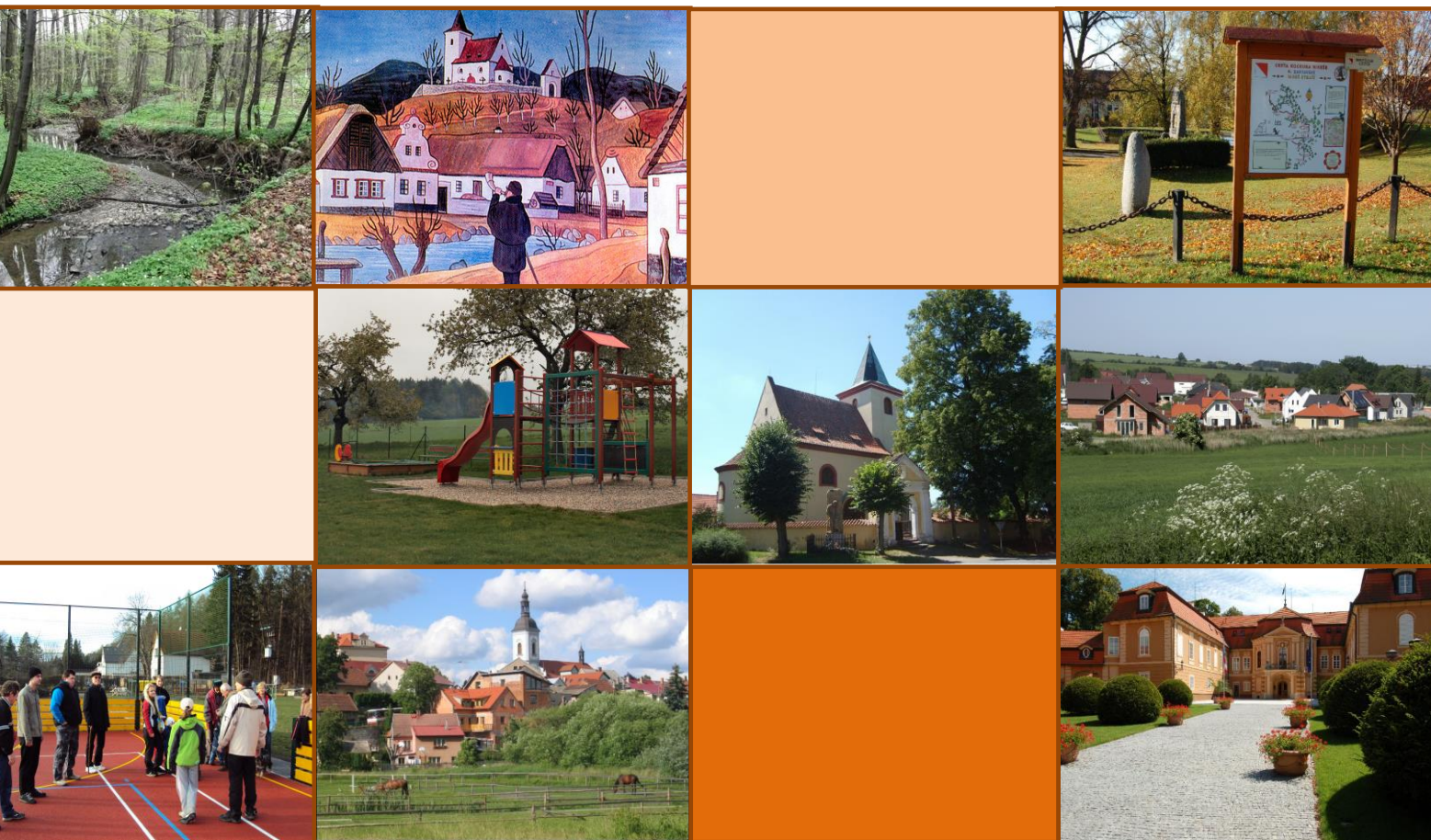

STRATEGIE KOMUNITNĚ VEDENÉHO MÍSTNÍHO ROZVOJE MAS ŘIČANSKO (SCLLD)



1 Přehled provedených změn

Na základě hodnocení formálních náležitostí a přijatelnosti MAS Říčansko postupně zapracovává požadavky na úpravy a doplnění.

Kapitola / strana	Předmět aktualizace	Změna provedena s účinností dne

2 Úvod

Tento dokument formuluje **Strategii komunitně vedeného místního rozvoje Místní akční skupiny Říčansko** (dále jen SCLLD MAS Říčansko) jako střednědobý rozvojový dokument, který se vztahuje k území působnosti Místní akční skupiny Říčansko. Zpracování vychází z požadavků formulovaných v metodických dokumentech:

- Národní dokument k územní dimenzi¹
- Metodický pokyn pro využití integrovaných nástrojů v programovém období 2014-2020
- Manuál tvorby Strategie komunitně vedeného místního rozvoje pro programové období 2014-2020³

Dokument byl komunitně projednán s využitím širokého spektra metod pro zapojování místních aktérů rozvoje a veřejnosti, a to plně v souladu s vlastní podstatou metody Leader, na níž je SCLLD MAS Říčansko postavena.

Na základě Metodického pokynu pro využití integrovaných nástrojů v programovém období 2014-2020 jsou nedílnou součástí SCLLD MAS Říčansko i povinné přílohy předkládané Řídicím orgánům při registraci SCLLD.

Příloha 1. Finanční plán a indikátory pro programové rámce

Příloha 2. Mapa území a seznam obcí

Příloha 3. Popis postupu zapojení komunity do vypracování strategie

Příloha 4. Analýza rizik

Příloha 5. Principy pro určení povinných preferenčních kritérií

Dokument je složen ze čtyř částí:

1. Obecná část
2. Analytická část
3. Strategická část
4. Implementační část

3 OBECNÁ ČÁST STRATEGIE KOMUNITNĚ VEDENÉHO MÍSTNÍHO ROZVOJE MAS ŘÍČANSKO

3.1 Základní informace o SCLLD MAS Říčansko

Název strategie	Integrovaná strategie komunitně vedeného místního rozvoje Říčanska (SCLLD Říčanska)
Řešené území	Obsluhované území MAS Říčansko o.p.s.
	Počet obyvatel území: 56 409 (údaj ke 31. 12. 2014)
	Počet obcí MAS Říčansko: 38 (údaj ke 31. 12. 2014)
	Rozloha území MAS: 27 522 ha (údaj ke 31. 12. 2014)
Názvy obcí území MAS	Města: Mnichovice, Říčany, Pyšely
	Obce: Babice, Březí, Černé Voděrady, Čestlice, Dobřejovice, Doubek, Herink, Hrusice, Kamenice, Klokočná, Kostelec u Křížků, Křenice, Kunice, Louňovice, Mirošovice, Modletice, Mukařov, Ondřejov, Pětihosty, Petříkov, Popovičky, Průhonice, Radějovice, Strančice, Struhařov, Sulice, Světice, Svojetice, Tehov, Tehovec, Velké Popovice, Všestary, Vyžlovka, Zvánovice
Certifikační autorita	Ministerstvo pro místní rozvoj ČR
Realizační tým	MAS Říčansko o.p.s. se sídlem Roklanská 805, 251 01 Říčany Pavlína Filková, Ludmila Třeštková, Petra Přílučiková, Aleš Rudl

Nositel strategie	Místní akční skupina Říčansko
Schvalovatel strategie	Plénium MAS Říčansko o.p.s./ Řešené území – zastupitelstva obcí
Forma a datum projednání / schválení	Připomínkování od 4. 9. do 30. 9. 2014, SCLLD vyvěšena na webových stránkách MAS (http://mas.ricansko.eu/index.php/blog/show/Strategie-MAS-%C5%98%C3%AD%C4%8Dansko.html) a Ministerstva pro místní rozvoj http://www.mmr.cz/cs/Microsites/PSUR/Vyzva-c-2/MAS.aspx Pracovní verze byla schválena nejvyšším orgánem MAS - Plénem 24. 9. 2014. Finální verze byla schválena nejvyšším orgánem MAS – Plénem dne 21. 10. 2015. Všem obcím v území MAS Říčansko byla finální schválená verze Plénem zaslána na vědomí datovou schránkou dne 23. 10. 2015.
Období realizace strategie	2014-2023
Kontext vzniku strategie	Strategie byla zpracována v rámci územní působnosti MAS Říčansko, navazuje na realizaci strategie v letech 2006–2014. Cílem je posílit finanční, informační i personální kapacity území MAS Říčansko, pro stálý, rovnoměrný a udržitelný rozvoj území. Strategii realizuje MAS Říčansko na základě nařízení a strategických dokumentů Evropské unie, České republiky, Středočeského kraje a měst a obcí v působnosti MAS. Strategie byla zpracována realizačním týmem projektu komunitním způsobem. Dotazníková šetření, pracovní skupiny starostů obcí a oborových skupin a komunitní projednávání probíhala od roku 2012.

3.2 Vymezené území MAS Říčansko

Území MAS Říčansko o celkové rozloze 275,22 km² leží v jihovýchodní části území Středočeského kraje, na území okresu Praha-Východ. Jedna obec spadá do okresu Praha-západ a dvě obce se nacházejí v okresu Benešov. Počet obyvatel ke 31. 12. 2014 je 56 409, průměrná hustota zalidnění na km² činí 205. Celkový počet obcí v působnosti MAS je 38.



Do územní působnosti MAS Říčansko patří obce:

Babice, Březí, Černé Voděrady, Čestlice, Dobřejsovice, Doubek, Herink, Hrusice, Kamenice, Klokočná, Kostelec u Křížků, Křenice, Kunice, Louňovice, Mirošovice, Mnichovice, Modletice, Mukařov, Ondřejov, Pětihosty, Petříkov, Popovičky, Průhonice, Pyšely, Radějovice, Řehenice, Říčany, Strančice, Struhařov, Sulice, Světice, Svojetice, Tehov, Tehovec, Velké Popovice, Všestary, Vyžlovka, Zvánovice

Mezi členské obce regionu dále patří části obcí, které nejsou jmenovány výše:

Obec/město:

Kamenice

Kunice

Mnichovice

Mukařov

Ondřejov

Petříkov

Popovičky

Pyšely

Radějovice

Řehenice

Říčany

Strančice

Sulice

Velké Popovice

Všestary

Oblasti:

Ládví, Ládvec, Nová Hospoda, Olešovice, Skuheř, Struhařov, Štířín, Těptín, Všedobrovice

Dolní Lomnice, Horní Lomnice, Vidovice, Všešimy

Božkov a Myšlín

Srbín a Žernovka

Třemblaty a Turkovice

Radimovice

Chomutovice, Nebřenice

Borová Lhota, Nová Ves, Zaječice, Kovářovice

Olešky

Babice, Barochov, Gabrhele, Křiváček, Malešín, Vavřetice

Jažlovice, Kuří, Pacov, Strašín, Voděrádky

Všechromy, Otice, Předboř, Kašovice, Sklenka, Svojšovice

Hlubočinka, Křížka, Nechanice, Želivec

Brtnice, Dub, Dubiny, Klenové, Krámský, Křivá Ves, Lojovice,

Mokřany, Řepčice

Menčice

3.3 Města a obce v území MAS Říčansko

Ve správním obvodu je celkem 38 obcí, z toho 3 mají statut města.

Obce MAS Říčansko dle abecedního pořadí

	Obec	Počet obyvatel k 31. 12. 2014	Rozloha ke 31. 12. 2014 (v ha)
1	Babice	980	557
2	Březí	490	308
3	Černé Voděrady	349	1314
4	Čestlice	636	443
5	Dobřejsovice	1 064	384
6	Doubek	368	368
7	Herink	531	274
8	Hrusice	792	543
9	Kamenice	4 328	1736
10	Klokočná	247	284
11	Kostelec u Křížků	643	410
12	Křenice	648	401
13	Kunice	1 358	1 040
14	Louňovice	1 034	442
15	Mirošovice	1 217	536
16	Mnichovice	3 445	832
17	Modletice	572	344

18	Mukařov	2 326	633
19	Ondřejov	1 519	1816
20	Pětihosty	234	385
21	Petříkov	517	470
22	Popovičky	336	520
23	Průhonice	2 764	769
24	Pyšely	1 828	1 281
25	Radějovice	370	509
26	Řehenice	418	1104
27	Říčany	14 749	2581
28	Strančice	2 202	1162
29	Struhařov	715	578
30	Sulice	1 673	992
31	Světice	1 100	117
32	Svojetice	908	257
33	Tehov	848	819
34	Tehovec	535	278
35	Velké Popovice	2 724	1562
36	Všestary	798	444
37	Vyžlovka	635	379
38	Zvánovice	508	650
	CELKEM	56 409 obyvatel	27 522 (275,22 km ²)

Zdroj: ČSÚ https://www.czso.cz/csu/czso/data_pro_mistni_akcni_skupiny_mas

MAS Říčansko sousedí na jihu s Místní akční skupinou Posázaví, na východě s MAS Podlipansko a na severu s Regionem Pošembeří. Do územní působnosti MAS Říčansko spadá 38 obcí. Statut města mají Říčany, Mnichovice a Pyšely. Žádné z měst nemá počet obyvatel vyšší než 25 000.

Území působnosti MAS Říčansko je jednotné a spojité. Oproti předchozímu programovému období (2007–2013) došlo ke změně u obce Psáry, jenž přešla do území nově vzniklé nepodpořené MAS Dolnobřežansko. Obce Nupaky a Křížkový Újezdec nedaly souhlas k územní působnosti v MAS na další období. Naopak přibyly obce Černé Voděrady a Vyžlovka, jež přešly z MAS Podlipansko.

Vymezené území MAS Říčansko zasahuje do správního obvodu pověřených obecních úřadů Říčany, Kamenice, Benešov, Jesenice a působí ve správním obvodu Říčany, Benešov a Černošice jako obcí s rozšířenou působností.

Přirozeným centrem regionu je město Říčany, které má téměř 15 000 obyvatel. Říčansko je nejzápadnější oblastí turistického regionu Ladův kraj, který se rozkládá mezi Prahou a řekou Sázavou. Ladův kraj je pojmenován po známém malíři Josefu Ladovi, jenž pochází z místní vísky jménem Hrusice. Celý region zaznamenává v posledních letech výrazný vzestup, především díky rostoucímu počtu obyvatel. Ti oceňují zejména klidné a zdravé životní prostředí, a přitom snadnou dostupnost dopravy do Prahy.

3.4 Základní charakteristika území MAS Říčansko

Region MAS Říčansko zasahuje do Středočeské pahorkatiny, která je součástí Českého masivu. V regionu je terén značně členitý a v blízkosti Ondřejova se nachází nejvyšší vrch Pecný s nadmořskou výškou 546 m. Celkové klimatické podmínky zařazují region Říčansko mezi mírně teplé oblasti.

Jižní přírodní hranici regionu ve dvou úsecích tvoří řeka Sázava, západní hranici tvoří hlavní město Praha. V regionu se nachází přírodní park Velkopopovicko a Hornopožárský les, NPR Voděradské bučiny a dále mnoho dalších přírodních zajímavostí především místního významu Říčanský les s údolím Rokytky, Babický a Janovický les (severní část regionu), atd.

Blízkost Prahy a příliv nového obyvatelstva pozitivně ovlivňuje strukturální charakteristiky obyvatelstva a ekonomické základny. Říčansko, ve srovnání s ostatními regiony ČR, se vyznačuje nižším průměrným věkem obyvatelstva, vyšší vzdělanostní úrovní, vysokou zaměstnaností ve službách (především v progresivním terciéru a obchodě), nízkou nezaměstnaností, vysokou mírou ekonomické aktivity, hojným zastoupením samostatně výdělečně činných osob a vysokou mírou podnikatelské aktivity. Rovněž intenzita bytové výstavby je v zázemí Prahy nesrovnatelně vyšší než v ostatních územích naší republiky.

Naopak blízkost Prahy má i negativní vliv na území regionu. Vzhledem k vysokému přírůstku obyvatel a masivní výstavbě nových domů a bytů, stávající kapacita veřejné a sociální infrastruktury není schopna uspokojit požadavky obyvatelstva. Z důvodu nekonceptně řešeného rozvoje území vznikají satelitní čtvrtě obcí, které nejsou vybaveny potřebnou infrastrukturou (kvalita silnic, připojení na kanalizaci, vodovod, atd.) a často vznikají izolované části obce, které přirozeně nesplynou s obcí a stávajícím životem (sociální diverzifikace obyvatelstva starousedlíci vs. novousedlíci).

Dochází ke zhoršení kvality bydlení pro stávající i nové obyvatele (intenzivní dojíždění za službami, volnočasovými aktivitami, atd.). Často se setkáváme i s problémem špatné sociální identifikace obyvatel s místem bydliště (bydliště = noclehárna). Územím prochází celostátně významná dálnice D1 na jejíž okolí se nabalují obchodní zóny a logistické areály. Důkazem je skutečnost, že zde sídlí velké maloobchodní společnosti (např. BILLA, Kaufland, Phoenix-Zeppelin, Mountfield).

Z hlediska socioekonomického jsou významné také silnice I. třídy z Prahy do Kutné Hory v severní části obvodu a silnice II. třídy tzv. „stará benešovská“ na jihu. Oblasti podél těchto komunikací jsou hlavními rozvojovými centry obvodu především pro svoji dobrou dostupnost do Prahy a zároveň kvalitního životního prostředí.

Region MAS Říčansko má velké množství památek, pamětihodností a přírodních zajímavostí, krásnou přírodu vhodnou pro pěší turisty i na kolo. Další výhodou území je dobrá dostupnost Prahy.

Z výsledků dotazníkového šetření MAS Říčanska vyplynulo, že obyvatelé regionu si nejvíce cení kvality a dostupnosti přírody, výhodné polohy regionu vzhledem k hlavnímu městu. Za nedostatek regionu MAS Říčansko je považován systém služeb v území a především nedostačující možnosti volnočasových aktivit.

Velikostní struktura obcí odpovídá roztržštěné struktuře osídlení Středočeského kraje. Deset obcí, což je 26 %, má do 500 obyvatel, dalších 14 obcí (36 %) má do 1000 obyvatel. Stejný počet, tedy 14 (36 %) pak spadá do kategorie obcí do 5000 obyvatel. Region má jen jedno větší město – Říčany s bezmála 14,5 tisíci obyvatel. V těsném sousedství území MAS je hlavní město Praha, kde je zajištěna potřebná občanská vybavenost a mnoho lidí tam směřuje i za prací. Obce MAS Říčansko podle velikostní skupiny

3.5 Základní informace o MAS Říčansko

Název:	MAS Říčansko o.p.s.
Právní forma:	Obecně prospěšná společnost (o.p.s.)
Založení:	Zakladatelskou smlouvou MAS Říčansko o.p.s. dne 23. 8. 2006
Zakladatelé:	Daniel Kvasnička, nar. 23. 12. 1959, trvalý pobyt: Moravská 1222, 570 01 Litomyšl – Město (do 24. 2. 2015 trvalý pobyt Roklanská 805, 251 01 Říčany)

Ing. Zdeněk Černovský, Ph.D., nar. 1. 8. 1971, trvalý pobyt: Bezručova 464,
251 01 Říčany

<https://or.justice.cz/ias/ui/vypis-sl-detail?dokument=20940625&subjektId=97627&spis=384190>

Zapsána: V rejstříku obecně prospěšných společností u Městského soudu v Praze, oddíl O, vložka č. 447, usnesením ze dne 12. 9. 2006, č. j. F 102991/206 a F 108536/206

Sídlo: Roklanská 805, 251 01 Říčany

IČ: 27599892

Bankovní spojení: Česká spořitelna, pobočka Příbram

Číslo účtu: 434591389/0800

ID datové schránky: jmdxtqg

Statutární zástupce: Pavlína Filková, ředitelka o.p.s

tel.: +420 774 780 141, e-mail: kancelar@ricansko.eu

Kontaktní e-mail: mas@ricansko.eu

web: www.ricansko.eu

Facebook: www.facebook.com/masricansko

MAS užívá digitální podpis.

Společnost MAS Říčansko o.p.s. vytváří **servisní a organizační zázemí** Místní akční skupině (MAS) Říčansko, která pracuje podle zásad evropské **metody LEADER**, jenž umožňuje rovnoprávné **partnerství** při podpoře rozvoje regionu Říčanska **všem fyzickým osobám, neziskovým organizacím, podnikatelům** a kapitálovým společností, **obcím**, městům a veřejným institucím.

Nejvyšší orgán Místní akční skupiny je tvořen **všemi partnery** MAS, přičemž veřejný sektor ani **žádná ze zájmových skupin** nepředstavuje **více jak 49 %** hlasovacích práv.

Právnícké a fyzické osoby soukromého i veřejného sektoru, které tvoří Místní akční skupinu uzavírají se **Společností rámcovou partnerskou smlouvou**, v níž se zavazují ke spolupráci se Společností na rozvoji MAS Říčansko. Společnost garantuje rozdělování prostředků podle předem stanovených pravidel na podporu projektů, které naplňují strategický plán MAS Říčansko o.p.s.

Společnost poskytuje tyto služby:

- a) Ustavení MAS Říčansko o.p.s.
- b) Administrativní činnosti MAS Říčansko spojené s příjmem, výběrem a kontrolou projektů pro iniciativu Společenství LEADER+ a další vyhlášené výzvy jiných dotačních programů.
- c) Realizace metody LEADER a programu EAFRD na území regionu.
- d) Koordinace projektů a produktů za účelem rozvoje regionu a podpora místní spolupráce - obcí a měst, neziskových organizací, podnikatelů a soukromých osob.
- e) Rozvoj a propagace regionu Říčanska, jeho kulturního a přírodního dědictví, turistického a podnikatelského potenciálu, místních služeb a produktů, sportu, rozvoj infrastruktury.
- f) Spolupráce s nadacemi, občanskými sdruženími, podnikateli a jinými organizacemi za účelem podpory všestranného rozvoje regionu Říčanska.
- g) Spolupráce s národními či mezinárodními orgány, institucemi a spolky za účelem rozvoje regionu Říčanska.
- h) Poradenské služby v oblasti dotační, v oblasti projektového řízení a dále tvorby i realizace strategických plánů pro rozvoj všech hospodářských sektorů.
- i) Podpora rozvoje lidských zdrojů regionu – příprava a tisk informačních a metodických materiálů, vzdělávání a informační servis, podpora zaměstnanosti.
- j) Součinnost s národními i zahraničními subjekty majícími vztah k regionu či k metodě LEADER.

3.6 Místní partnerství

MAS Říčansko o.p.s. má uzavřenou rámcovou partnerskou smlouvu s 50 partnerskými subjekty. Statutární zástupci partnerských organizací tvoří nejvyšší orgán místního partnerství Plénium MAS.

Partneři dle sektorů (údaje k datu jednání Pléna MAS při schvalování CLLD)	Počet	Celkový počet	Procento zastoupení
obce	17	21	44 %
příspěvkové organizace	4		
Veřejně výzkumné instituce	1		
neziskové organizace	20	30	56 %
podnikatelské subjekty	5		
zemědělci	0		
ostatní fyzické osoby	3		

Partneři MAS Říčansko jsou rozděleni do zájmových skupin. Tyto skupiny odpovídají dělení členské základny MAS Říčansko o.p.s. a vznikly během dvouleté práce na přípravě nové integrované strategie. MAS má od roku 2011 oborové pracovní skupiny – starostové a vedení obcí, zástupci základních a mateřských škol, církve, podnikatelé a volnočasové organizace. Těchto 5 skupin bylo základem pro dělení zájmových skupin. Dle realizace Strategického plánu Leader v letech 2007–2014 se také vyprofilovaly skupiny žadatelů, které byly dále potvrzeny analýzou regionu a dotazníkovým šetřením. Jsou to zemědělci, další příspěvkové organizace (jinde nezařazené – především kulturní centra a DDM obcí), sociální a zdravotní služby, hasiči a NNO sportovně zaměřené. V neposlední řadě se do MAS hlásí samostatní aktivní občané – fyzické osoby.

Zájmové skupiny jsou založeny na poznání, že sice každý subjekt má svou specifickou strukturu zájmů, ale některé jeho zájmy jsou společné s větší či menší skupinou jiných stejně orientovaných. Tyto skupiny jsou zaměřeny na prosazení konkrétních opatření a ochranu svých zájmů.

Zájmové skupiny MAS tak byly rozděleny na následujících 12 hlavních předmětů činností:

Zájmové skupiny MAS

Poměr partnerů dle zájmových skupin	Partneři MAS k 31. 8. 2015
1. Veřejný sektor – obce, příspěvkové organizace a ostatní	40 %
2. Podnikatelé – zemědělci	0 %
3. Podnikatelé – ostatní	10 %
4. Fyzické osoby	10 %
5. NNO – sportovní činnost	10 %
6. NNO – volný čas a vzdělávání	10 %
7. NNO – hasiči	0 %
8. NNO – církevní organizace	2 %
9. NNO – sociální služby a zdravotní péče	8 %
10. NNO – regionální rozvoj obcí a kultura	10 %

U všech partnerských neziskových organizací vyplnil statutární zástupce hlavní předmět činnosti do dotazníku zasláního MAS a partnerský subjekt tak byl zařazen do zájmové skupiny.

Seznam všech partnerů MAS Říčansko a rozdělení podle zájmových skupin (v roce 2015)

č.	Název partnera	IČ	Sektor	Zájmová skupina
1	1.SČV, a.s.	47549793	Soukromý	3. Podnikatelé – ostatní
2	Bajer Ladislav - zámečnictví	15099113	Soukromý	3. Podnikatelé – ostatní

3	Botanický ústav AV ČR, v.v.i.	67985939	Veřejný	1. Veřejný sektor – ostatní
4	Cesta integrace o.p.s.	26619032	Soukromý	9. NNO – sociální služby a zdravotní péče
5	Černovský Zdeněk, Ing., PhD.		Soukromý	4. Fyzické osoby
6	Japonská zahrada AIZEN, o.p.s.	24850063	Soukromý	10. NNO – regionální rozvoj obcí a kultura
7	Joannes, s.r.o.	61678937	Soukromý	3. Podnikatelé – ostatní
8	Klub Kvítek, o.s.	69060371	Soukromý	9. NNO – sociální služby a zdravotní péče
9	MAS Servis Říčansko o.s.	27028917	Soukromý	10. NNO – regionální rozvoj obcí a kultura
10	MATUM.CZ s.r.o.	24693073	Soukromý	3. Podnikatelé – ostatní
11	Město Mnichovice	00240478	Veřejný	1. Veřejný sektor – obce
12	Město Říčany	00240702	Veřejný	1. Veřejný sektor – obce
13	Mraveniště, centrum volného času při Základní škole Říčany	70131686	Soukromý	6. NNO – volný čas a vzdělávání
14	Mukařovsko, občanské sdružení pro Mukařov, Srbín a Žernovku	27027708	Soukromý	10. NNO – regionální rozvoj obcí a kultura
15	O.S. Sportklub Louňovice	22667652	Soukromý	5. NNO – sportovní činnost
16	Občanské sdružení Báječný svět	27056236	Soukromý	6. NNO – volný čas a vzdělávání
17	Občanské sdružení ČTE!	70631590	Soukromý	6. NNO – volný čas a vzdělávání
18	Občanské sdružení pro zdravý rozvoj Říčan a okolí	22733701	Soukromý	10. NNO – regionální rozvoj obcí a kultura
19	Obec Babice	00240028	Veřejný	1. Veřejný sektor – obce
20	Obec Černé Voděradky	00235318	Veřejný	1. Veřejný sektor – obce
21	Obec Čestlice	00240125	Veřejný	1. Veřejný sektor – obce
22	Obec Herink	00640140	Veřejný	1. Veřejný sektor – obce
23	Obec Klokočná	00472034	Veřejný	1. Veřejný sektor – obce
24	Obec Křenice	00640182	Veřejný	1. Veřejný sektor – obce
25	Obec Louňovice	00240435	Veřejný	1. Veřejný sektor – obce
26	Obec Mirošovice	00240460	Veřejný	1. Veřejný sektor – obce
27	Obec Ondřejov	00240567	Veřejný	1. Veřejný sektor – obce
28	Obec Průhonice	00241563	Veřejný	1. Veřejný sektor – obce
29	Obec Strančice	00240788	Veřejný	1. Veřejný sektor – obce
30	Obec Struhařov	00240800	Veřejný	1. Veřejný sektor – obce
31	Obec Svojetice	00240834	Veřejný	1. Veřejný sektor – obce
32	Obec Tehov	00240877	Veřejný	1. Veřejný sektor – obce
33	Obec Velké Popovice	00240966	Veřejný	1. Veřejný sektor – obce
34	Olivova dětská léčebna, o.p.s.	25689371	Soukromý	9. NNO – sociální služby a zdravotní péče
35	Olivova nadace	43751881	Soukromý	9. NNO – sociální služby a zdravotní péče
36	Openplace s.r.o.	25082451	Soukromý	3. Podnikatelé – ostatní
37	Rozvoj Kunic a okolí, o.s.	27017184	Soukromý	10. NNO – regionální rozvoj obcí a kultura

38	Sbor Církve bratrské v Říčanech	73635031	Soukromý	8. NNO – církevní organizace
39	SK Slunéčko	22664963	Soukromý	5. NNO – sportovní činnost
40	Sofie-Montessori mateřská škola a základní škola o.p.s.	24144461	Soukromý	6. NNO – volný čas a vzdělávání
41	Sportovně kulturní centrum v Ondřejově, příspěvková organizace obce	75078945	Veřejný	1. Veřejný sektor – příspěvkové organizace obcí
42	Šourková Lenka		Soukromý	4. Fyzické osoby
43	TJ Mnichovice	16556356	Soukromý	5. NNO – sportovní činnost
44	TJ Sokol Říčany a Radošovice	16556836	Soukromý	5. NNO – sportovní činnost
45	TJ Sokol Struhařov	43752365	Soukromý	5. NNO – sportovní činnost
46	Základní škola Říčany 2, Bezručova	63834243	Veřejný	1. Veřejný sektor – příspěvkové organizace obcí – školy a školky
47	Základní škola T.G.Masaryka Mnichovice	70992398	Veřejný	1. Veřejný sektor – příspěvkové organizace obcí – školy a školky
48	Základní umělecká škola Říčany	67774792	Veřejný	1. Veřejný sektor – příspěvkové organizace obcí – školy a školky
49	Zima Vlastimil		Soukromý	4. Fyzické osoby
50	ZO ČSOP Ekocentrum Říčany	86594524	Soukromý	6. NNO – volný čas a vzdělávání

3.7 Historie a zkušenosti místního partnerství

Místní akční skupina (MAS) je společenstvím občanů, neziskových organizací, soukromé podnikatelské sféry a veřejné správy (obcí, svazků obcí a institucí veřejné moci, v.v.i.), které spolupracují na rozvoji venkova, zemědělství a získávání finanční podpory z EU a z národních programů pro svůj region metodou LEADER.

Z principu je MAS neziskovou organizací nezávislou na politickém rozhodování. Základním cílem MAS je **zlepšování kvality života a životního prostředí** ve venkovských oblastech. Jedním z nástrojů je také aktivní **získávání a rozdělování dotačních prostředků**. MAS se aktivně zapojuje do dění v regionu různými akcemi, buď jako **pořadatel a organizátor** nebo jako partner. Cílovou skupinu představuje široká veřejnost z řad obcí, neziskového sektoru, podnikatelské a soukromé sféry bez věkového omezení.

Místní akční skupina Říčansko se **začala formovat v roce 2006**, rozhodnutí o založení MAS padlo 24. 4. 2006 na veřejném zasedání v Olivově nadaci. Pod rozhodnutím jsou podepsáni: Ing. Adriena Mrázová (tehdejší starostka města Říčany a předsedkyně dobrovolného svazku obcí Ladův kraj), Daniel Kvasnička (kazatel Církve bratrské), Ing. Zdeněk Černovský, PhD (projektový manažer a tehdejší protidrogový koordinátor města Říčany), Eva Suchá (studentka regionalistiky), Věra Boháčová (studentka zahraničního obchodu), Kristýna Milaberská (studentka kulturologie), Martin Vála (student bohosloví), Mgr. Petr Suda (podnikatel a tehdejší vydavatel regionálního měsíčníku Patriot), Jitka Bahenská (pracovnice Informačního centra Ladova kraje), Ing. Dana Grossová (tehdejší manažerka Dobrovolného svazku obcí Ladův kraj), Eva Kršňáková (manažerka Plzeňského Prazdroje, a.s., pivovaru Velké Popovice), Michael Novák (pracovník policejní inspekce MV ČR), Mgr. Jakub Halaš (biolog, pracovník Muzea Říčany), Ing. Helena Lacinová (tehdejší ředitelka Thermo Electron a.s.), Ing. Ilja Procházka (manažer evropských projektů), Mgr. Lukáš Stanislav Buchta, OPraem. (tehdejší správce římskokatolické farnosti v Říčanech), Ing. Václav Řezáč (soukromě hospodařící zemědělec a starosta v Nupakách), Vladimír Gärtner (soukromě hospodařící zemědělec ve Voděrádkách).

Programové období 2007-2013

- vyhlásila MAS Říčansko celkem **13 výzev**,
- celkem přijala 201 žádostí o dotaci,
- výběrovou komisí a programovým výborem bylo **zaregistrováno k podpoře 109** projektů,
- realizováno bylo nakonec 98 projektů za 47.807.019,- Kč,
- **bohužel 96 projektů** v celkové výši požadované dotace cca za 56 mil. Kč **nebylo vybráno** (pro nízkou alokaci prostředků).

Sama MAS Říčansko **získala do regionu dalších 7,3 mil. Kč** díky projektům spolupráce s ostatními místními akčními skupinami.

Dva projekty spolupráce se týkaly **obnovy polních cest a propojení obcí**: „Vycházky po staronových cestách“ a „Cesty, které nás spojují“. Třetí projekt přinesl do území vlastní **regionální značení a mobiliář** ve formě jednoho velkoprostorového stanu a šesti prodejních venkovních stánků. Tento mobiliář MAS zapůjčuje obcím a neziskovým organizacím nejen ve své územní působnosti.

Programové období 2014-2020

15. 1. 2013 proběhlo setkání starostů v územní působnosti MAS Říčansko, kde byla vydefinována a odsouhlasena **vize**:

Říčansko – region vyhledávaný občany s moderním přístupem k životu, nabízející jim jak možnost profesní realizace, tak i pohodové prostředí pro klidný rodinný život v malebné přírodě a zároveň si zachovávající venkovský půvab příjemný pro bydlení i rekreaci.

a dále byly odsouhlaseny **prioritní oblasti strategických rozvojových problémů a potřeb (RPP)** regionu Říčanska:

RPO 1 Školství a vzdělávání

RPO 2 Volnočasové aktivity, kultura, sport, společenský život

RPO 3 Podnikání, zaměstnanost, služby, cestovní ruch a turistika

RPO 4 Sociální služby a zdravotnictví, prevence

RPO 5 Obce – vzhled, výstavba, infrastruktura, památky, řízení obcí a komunitní plánování

RPO 6 Doprava – silnice, zastávky, dopravní síť – vlaky, autobusy, cyklodoprava, bezpečnostní prvky

RPO 7 Životní prostředí a zemědělství, zeleň a krajina

Říčansko, coby region s osobitou tváří a sedmi „P“:

- **PROSPERUJÍCÍ VE ŠKOLSTVÍ A VZDĚLÁVÁNÍ** – kapacitně vyhovující nabídka MŠ i ZŠ s moderně vybaveným zázemím a konkurenceschopnými žáky i učiteli.
- **PŘÁTELSKÝ K RODINĚ** – dostatečná nabídka a prostory pro volnočasové, sportovní, kulturní a společenské aktivity
- **PODNIKÁNÍ VSTŘÍCNÝ** – podporující místní podnikatele a znalostní ekonomiku šetrnou k životnímu prostředí, s dostatkem pracovních míst.
- **PEČUJÍCÍ O ZDRAVÍ VŠECH SVÝCH OBYVATEL** – zázemí a nabídka zdravotních i sociálních služeb včetně preventivních programů
- **POHLEDNÝ A FUNGUJÍCÍ** – upravené a dostatečně vybavené obce v souladu s územním plánováním, udržované kulturní dědictví, kvalifikovaná a dostupná samospráva
- **POHODOVĚ DOSTUPNÝ** – funkční a kvalitní dopravní infrastruktura a obslužnost, bezpečné podmínky pro pěší i cyklisty
- **PŘÍRODNÍ A KULTURNÍ KLENOT** – efektivní a ekologický přístup k ochraně zdravého životního prostředí, krajiny a vodního bohatství

ANALYTICKÁ ČÁST

STRATEGIE KOMUNITNĚ VEDENÉHO MÍSTNÍHO ROZVOJE MAS ŘÍČANSKO (SCLLD)

4 ANALYTICKÁ ČÁST STRATEGIE KOMUNITNĚ VEDENÉHO MÍSTNÍHO ROZVOJE MAS ŘÍČANSKO

Analytická část SCLLD MAS Říčansko je hodnocením problémů a potřeb rozvoje území MAS Říčansko. Její členění vychází z Metodického pokynu pro využití integrovaných nástrojů v programovém období 2014-20206, jež obsahuje:

- stručnou socioekonomickou analýzu,
- analýzu problémů a potřeb území včetně SWOT analýzy,
- vazbu na strategické dokumenty v území.

4.1 Socioekonomická analýza

Jde o stručný popis stavu jednotlivých oblastí rozvoje území, zachycení hlavních trendů jejich vývoje, postihnutí vzájemných vazeb, jejich podmíněnosti a identifikace kvantitativních i kvalitativních předností či nedostatků.

4.1.1 Obyvatelstvo - počet, pohyb, věková struktura, vzdělanost, zaměstnanost

Ke 31. 12. 2014 je evidováno na území MAS Říčansko 56 409 trvale hlášených obyvatel. Během sledovaných let (1971-2013) byl v regionu zaznamenán největší růst migrace za období 2001-2013, poslední roky provází růst, zatímco předchozí desetiletí bylo provázeno mírným růstem i částečným poklesem do roku 1991. Při sledování meziročního vývoje však dochází za poslední roky k poklesu růstu obyvatel, v nominálních číslech je změna patrná dle sčítání obyvatelstva z roku 2001 a 2011 (z 1 912 na 1 447), v následujících letech (do současnosti) je provázen mírnějším stoupáním pohybujícím se okolo 3 % ročně. Ve srovnání s celým Středočeským krajem, kde se meziroční růst obyvatel pohybuje okolo 1 % s klesající tendencí je patrný vyšší koeficient ve vývoji počtu obyvatel v MAS.

Území MAS Říčansko patří velikostně spíše k menším MAS, nicméně hustota zalidnění je vzhledem k poloze ve Středočeském kraji a blízkosti Prahy vysoká.

Hustota zalidnění jednotlivých obcí v území MAS Říčansko

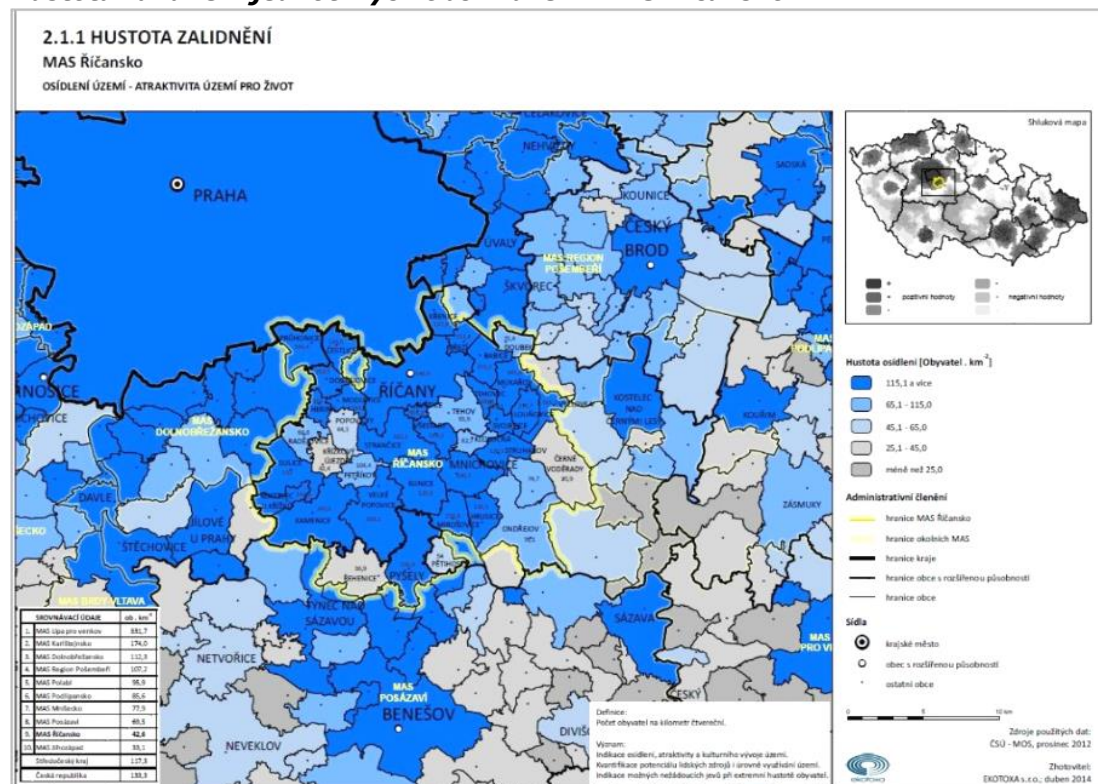

Zdroj: Ekotoxa s.r.o.

Vývoj počtu obyvatel v území MAS Říčansko k 31.12.

Počet obyvatel	1971	1981	1991	2001	2011	2013	2014
obcí MAS	31 950	34 306	32 283	35 816	51 985	54 980	56 409
Přírůstek	-	2 356	-2 023	3 533	16 169	2 995	1 429

Zdroj: SLBD 1991, 2001, 2011, 2013, 2014

ČSÚ https://www.czso.cz/csu/czso/data_pro_mistni_akcni_skupiny_mas

Vývoj počtu obyvatel v území MAS Říčansko k 31. 12. za období 2008-2013, rok 2014 k 1.1.

Rok	Počet obyvatel k 31. 12. celkem	Živě narození celkem	Zemřelí celkem	Přirozený přírůstek celkem	Přistěhovalí celkem	Vystěhovalí celkem	Saldo migrace	Přírůstek/úbytek celkem
2008	46 657	638	390	248	3 721	1 188	2 533	2 808
2009	48 626	671	441	230	3 161	1 437	1 724	1 969
2010	50 538	683	436	247	3 150	1 505	1 645	1 912
2011	51 985	636	409	227	2 707	1 373	1 334	1 581
2012	53 494	690	447	243	2 859	1 598	1 261	1 509
2013	54 980	676	411	265	2 820	1 599	1 221	1 486
2014	54 980	676	411	265	2 820	1 599	1 221	1 486

Zdroj: ČSÚ 2008-2014, <http://vdb.czso.cz/vdbvo>

Obyvatelé v produktivním věku 15 až 64 let jsou hlavní věkovou skupinou regionu MAS Říčansko, následují děti ve věku 0 až 14 let a skupina osob ve věku 65 a více let s nejnižším procentuálním zastoupením. Podíl dětské složky populace od roku 1991 klesal, zatímco v posledním desetiletí opět stoupá vlivem tzv. „pražské“ migrace mladých rodin do regionu. To potvrzují i vysoká čísla živě

narozených dětí na území MAS. Vzhledem k blízkosti Prahy v porovnání s celým Středočeským krajem je nárůst obyvatel v MAS Říčansko a na Praze-východ relativně vysoký.

Rovněž početní zastoupení věkové skupiny 15–64 let zaznamenalo změny. V důsledku nástupu relativně silných „předrevolučních“ ročníků do produktivního věku se počet osob v této věkové kategorii zvyšoval, vyjádřeno procenty o 3,9 % v období 1991–2001, v dalším desetiletí následuje pokles přechodem slabších ročníků 90. let do produktivního věku, který nevyrovnala ani zvýšená migrace obyvatel z Prahy.

Oproti jiným krajům se v regionu MAS Říčansko stejně jako na celé Praze-východ neprojevuje v procentuálním zastoupení populace zatím růst obyvatelstva důchodového (postproduktivního) věku. Za sledované období 1991, 2001 a 2011 jejich podíl mírně klesá, přičemž se v posledních letech pohybuje okolo 13 %. V absolutních počtech se jedná o 6 759 osob v roce 2011. Tento údaj kontrastuje ve srovnání s jinými kraji - např. pro Plzeňský kraj je charakteristický růst, který lze označit dlouhodobě za pozvolný pro věkovou skupinu 65 a více let (mezi roky 1991 a 2012 o 4,3 %).

Věková struktura obyvatelstva 1991, 2001, 2011, 2014 na území MAS

Rok	Počet obyvatel k 31.12.	pohlaví		věkové rozmezí		
		muži	ženy	0 až 14 let	15 až 64 let	65 a více let
1991	32 283	15 759	16 524	6 257	21 300	4 726
2001	35 816	17 416	18 400	5 802	25 052	4 962
2011	51 791	25 423	26 368	9 964	35 068	6 759
2014	56 409	27 686	28 723	11 528	36 785	8 096

Zdroj: ČSÚ, https://www.czso.cz/csu/czso/data_pro_mistni_akcni_skupiny_mas

Porovnání počtu mužů a žen na území MAS a Středočeského kraje (2008-2013), rok 2014

Rok	MAS muži	MAS ženy	Středočeský kraj muži	Středočeský kraj ženy
2008	22 981	23 676	608 114	622 577
2009	23 927	24 699	616 058	631 475
2010	24 862	25 676	624 470	640 508
2011	25 423	26 368	631 696	647 649
2012	26 257	27 237	637 720	654 096
2013	27 012	27 968	642 755	659 581
2014	27 686	28 723	642 755	659 581

Zdroj: ČSÚ 2008-2014, <http://vdb.czso.cz/vdbvo/>

Silný demografický vývoj v regionu MAS Říčansko je zapříčiněn trendem suburbanizace. Do oblasti zasahuje vliv pražské aglomerace.

Pohyb obyvatel v území MAS Říčansko se vyznačuje vysokým přírůstkem stěhování, které je typické pro Středočeský kraj z důvodu dostupnosti Prahy. Trend pracovní migrace v regionu výrazněji vystupuje v porovnání s téměř nulovou migrací v ČR. V rámci regionu MAS Říčansko v letech 2008-2012 převýšil přírůstek obyvatel v jejich přirozený úbytek.

Migrující obyvatelé vyhledávají zejména větší města v regionu s alespoň základní občanskou vybaveností a dobrou infrastrukturou. Ve městech a obcích nejvíce ovlivněných počtem přistěhovaných (Říčany, Mnichovice, Kamenice, Mukařov, Průhonice, Strančice a Velké Popovice) jsou evidované roční výkyvy, což může být způsobeno územním plánováním. Tento vliv způsobuje, že v současné době je základní občanská vybavenost v řešeném území MAS Říčansko silně nedostačující. Tyto nedostatky se projevují především v oblasti nedostatečné kapacity v předškolním a základním vzdělávání. Spolková činnost je také nevyhovující a zvyšující se počet obyvatel na základě místních šetření apeluje a absenci míst ke společnému setkání pro tuto komunitní činnost. Situace v dopravní infrastruktuře se zvyšujícím se počtem obyvatel také nedílně souvisí. Chybí dostatečné zajištění dopravních spojů především v menších obcích z/do zaměstnání, z/do škol, z/do volnočasových aktivit, z/do lékařské služby apod.

Zastoupení počtu žen a mužů v regionu MAS Říčansko za sledované roky odpovídá vývoji v celém Středočeském kraji. Z níže uvedených tabulek je zřejmé, že v ostatních částech Středočeského kraje výrazně převažuje počet žen nad muži. V regionu MAS Říčansko je rozdíl menší z důvodu většího počtu lidí v předproduktivním a produktivním věku.

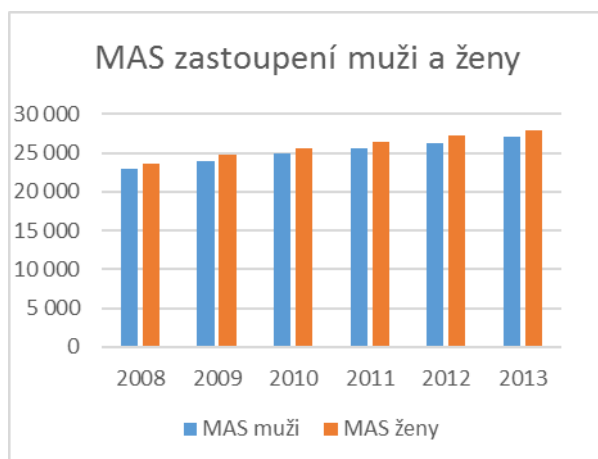

Pohyb obyvatelstva v území MAS Říčansko za období 2008-2014

Migrační saldo (někdy "čistá migrace") je rozdíl mezi počtem přistěhovalých a vystěhovalých ve zkoumaném územním celku. Společně s přirozeným přírůstkem je základním údajem pro bilanci obyvatelstva.

Převažuje-li počet přistěhovalých do územní jednotky nad počtem vystěhovalých, jde o pozitivní migrační saldo, tedy migrační růst (zisk). Je-li naopak počet vystěhovalých vyšší než počet přistěhovalých, jde o negativní migrační saldo (čistá emigrace), tedy migrační úbytek (ztrátu). V území MAS Říčansko jde o poměrně velký stálý přírůstek.

Pohyb obyvatelstva v MAS, Středočeském kraji a ČR za rok 2012 (v %)

Údaj	MAS	Středočeský kraj	ČR
přirozený přírůstek	1,3	0,1	0,0
přírůstek stěhováním	5,3	9,8	0,1
celkový přírůstek	6,6	9,9	0,1

Zdroj: ČSÚ 2008-2013, <http://vdb.czso.cz/vdbvo>

Obce MAS s největším přírůstkem obyvatelstva mezi roky 2001 a 2011, počet obyvatel v letech 2012, 2013, 2014

Obec	Počet obyvatel k 31.12.2001	Počet obyvatel k 31.12.2011	Růst %	Počet obyvatel k 1.1.2012	Počet obyvatel k 1.1.2013	Počet obyvatel k 31.12.2014
Herink	71	413	481,69	413	454	531
Babice	280	799	185,36	799	864	980
Louňovice	415	922	122,17	922	959	1034
Tehovec	211	465	120,38	465	503	535
Křenice	245	531	116,73	531	553	648
Pětihosty	98	204	108,16	204	208	234
Popovičky	160	323	101,88	323	333	336
Tehov	372	747	100,81	747	769	848

Kunice	598	1192	99,33	1192	1 257	1358
Sulice	768	1 470	91,41	1470	1 507	1673
Svojetice	428	762	78,04	762	792	908
Mukařov	1209	2110	74,52	2110	2 190	2326
Radějovice	193	331	71,50	331	350	370
Břeží	265	453	70,94	453	467	490
Dobřejovice	576	975	69,27	975	1 014	1064
Modletice	346	580	67,63	580	555	572
Všestary	436	728	66,97	728	751	798
Hrusice	409	656	60,39	656	709	792
Doubek	158	253	60,13	253	277	368
Zvánovice	308	481	56,17	481	486	508
Světlce	701	1 066	52,07	1 066	1 076	1100
Klokočná	154	227	47,40	227	235	247
Mnichovice	2147	3156	47,00	3156	3251	3445
Velké Popovice	1 817	2 582	42,10	2582	2625	2724
Vyžlovka	453	639	41,06	639	626	635
Kamenice	2 887	4 043	40,04	4043	4178	4328
Pyšely	1 218	1 694	39,08	1694	1752	1828
Strančice	1 456	2 017	38,53	2017	2116	2202
Petříkov	338	467	38,17	467	491	517
Čestlice	423	577	36,41	577	596	636
Struhařov	506	677	33,79	677	697	715
Mirošovice	833	1111	33,37	1111	1130	1217
Kostelec u Křížků	440	583	32,50	583	586	643
Průhonice	1 969	2 606	32,35	2606	2649	2764
Ondřejov	1075	1385	28,84	1385	1419	1519
Říčany	11 019	13 856	25,75	13856	14116	14749
Černé Voděrady	273	321	17,58	321	340	349
Řehenice	425	389	-8,47	389	407	418
Počet obyvatel celkem	31 956	46 488		46 488	57 783	56 409

Zdroj: ČSÚ, SLBD 2001, 2011, 2012, 2013, 2014

Vzdělanostní struktura

V území MAS Říčansko je vysoká míra vzdělaných obyvatel, což je významný potenciál se dále rozvíjet všemi směry. Dle strategického dokumentu města Říčany jako ORP došlo ve sledovaném období 2006–2012 ke snížení počtu osob se základním vzděláním (- 5,8 %), zároveň zde došlo také ke snížení osob s vyučením či středním odborným vzděláním bez maturity (- 8,3 %). Počet obyvatel se středoškolským vzděláním s maturitou se zvýšil o 6,6 % a počet osob s vysokoškolským vzděláním je druhý nejvyšší v kraji (17,4 %).

Jak ukazuje srovnávací mapa indexu vzdělanosti, pouze v obci Černé Voděrady a Modletice je podíl o něco menší

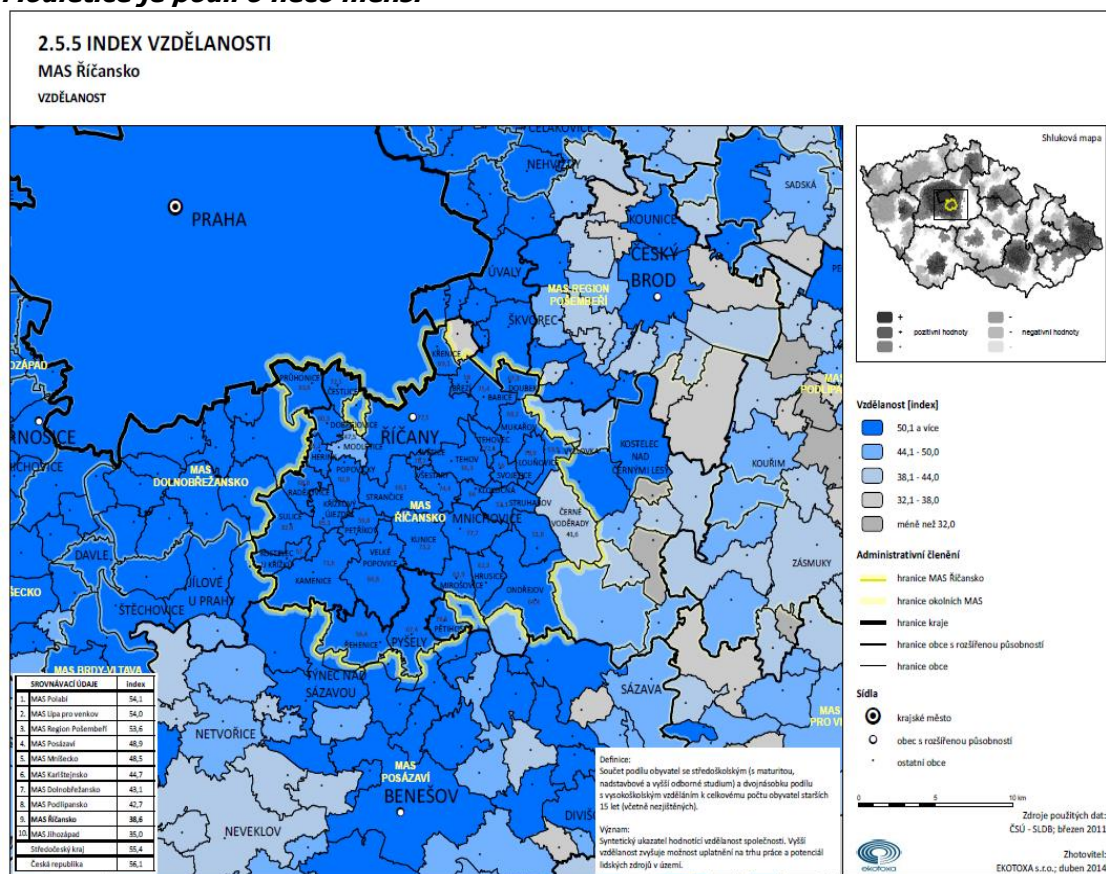

Zdroj: Ekotoxa s.r.o.

4.1.2 Ekonomika, zaměstnanost, podnikání, výroba

Ekonomická situace území MAS Říčansko je ilustrována zastoupením jednotlivých hospodářských sektorů a odvětví, ukazateli HDP a zaměstnanosti. Jednoznačně se ukazuje, že ekonomika regionu je výrazně orientována na terciérní sektor. Řada lidí zaměstnaných v terciéru vyjíždí za zaměstnáním mimo region (nejčastěji do Prahy). Platí to zvláště pro veřejný sektor a „ostatní terciér“, tedy služby bez dopravy a obchodu. U průmyslu, stavebnictví a zvláště obchodu je situace opačná, řada lidí zaměstnaných v těchto odvětvích dojíždí na Říčansko z jiných obcí.

Polovina obyvatel z území MAS Říčansko je ekonomicky aktivní. Muži a ženy mají přibližně stejný podíl v počtu zaměstnanců, zatímco z celkového počtu zaměstnavatelů a pracujících na vlastní účet tvoří ženy zhruba čtvrtinu. 44 % obyvatel jsou důchodci a 14 % z celkového počtu obyvatel tvoří studenti. Ekonomická aktivita nebyla zjištěna u 6 % obyvatel. Téměř třetina obyvatel vyjíždí do škol (8 %) a zaměstnání (21 %). Významnou roli zde hraje blízkost Prahy, kam dojíždí za prací i do škol velká část obyvatel (zdroj: <http://vdb.czso.cz/>)

Podnikatelský stav v jednotlivých obcích MAS Říčansko

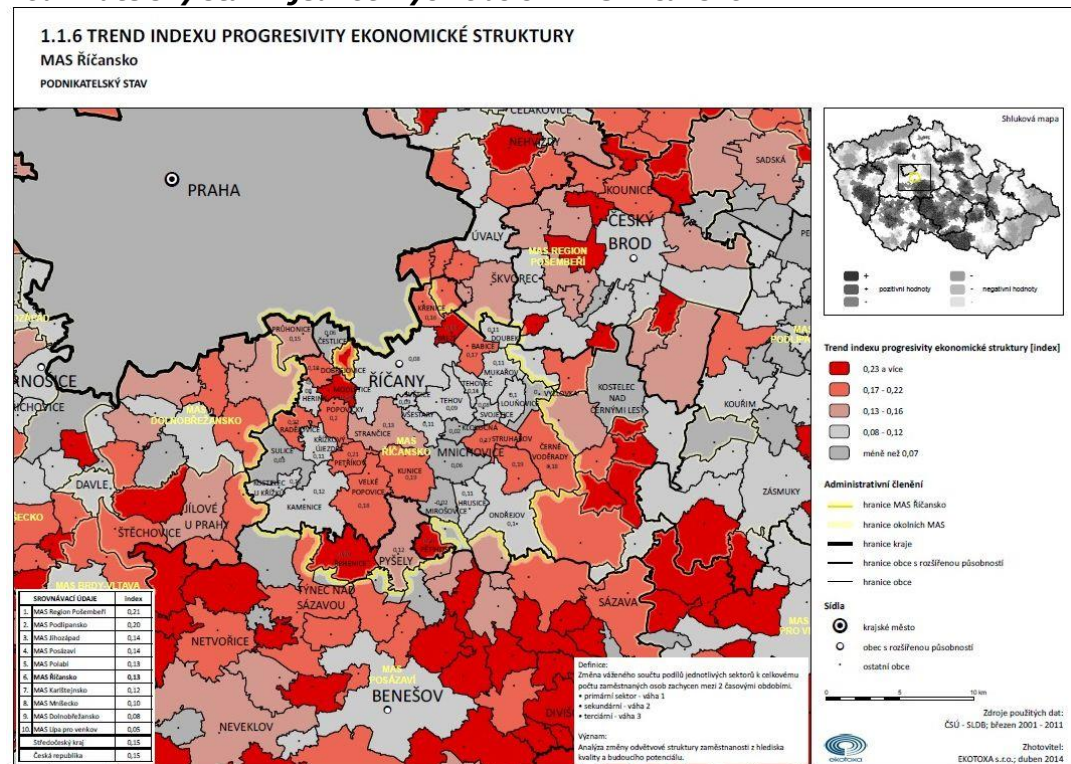

Zdroj: Ekotoxa s.r.o.

Vývoj průměrné hrubé mzdy ve Středočeském kraji:

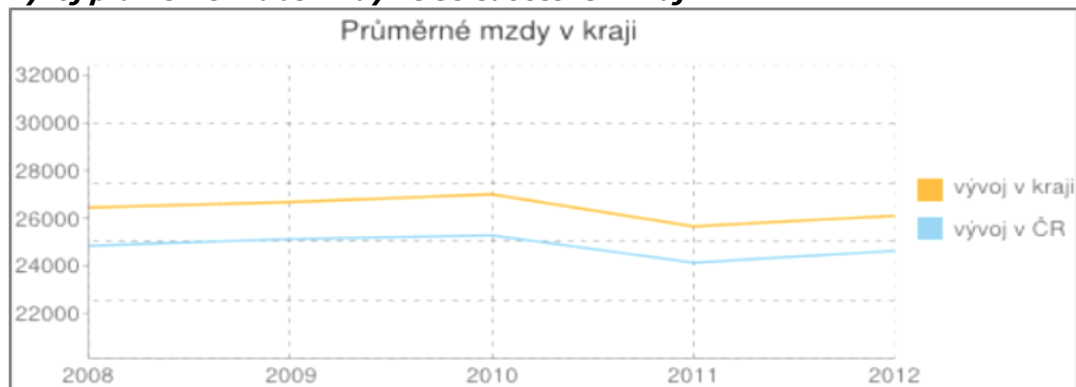

Zdroj: <http://www.odhadonline.cz/odhad-statistika>

Nezaměstnanost v území MAS Říčansko v letech 2008-2014

ROK	Míra nezaměstnanosti	Míra nezaměstnanosti Dosažitelní uchazeči muži	Míra nezaměstnanosti Dosažitelní uchazeči ženy	Počet uchazečů celkem	Počet uchazečů OZP celkem	Počet mladistvých uchazečů (do 18 let věku) celkem	Počet uchazečů ve věku 50 let a více celkem	Průměrný věk uchazečů celkem	Počet uchazečů absolventů celkem	Počet uchazečů evidence nad 24 měsíců celkem (2014-12 měs.)
2008	2,6	2,0	3,4	432,0	73,0	2,0	140,0	35,8	23,0	20,0

2009	4,8	4,1	5,7	809,0	82,0	4,0	253,0	38,4	49,0	16,0
2010	6,9	6,1	8,0	1062,0	88,0	3,0	322,0	39,3	97,0	24,0
2011	5,6	5,0	6,4	906,0	92,0	4,0	255,0	38,1	66,0	49,0
2013	3,6	3,2	4,0	1235,0	95,0	4,0	340,0	40,4	53,0	67,0
2014	3,2	3,4	3,0	1176,0	104	3,0	nezjištěno	nezjištěno	58,0	231,0

Zdroj: <http://vdb.czso.cz/>

CSÚ https://www.czso.cz/csu/czso/data_pro_mistni_akcni_skupiny_mas

Místní ekonomika a podnikatelské subjekty

Struktura a objem podnikatelských aktivit zaznamenaly v posledních letech na území Říčanska dynamické proměny. Mezi současnými podnikatelskými subjekty převažují mikropodniky do 10 zaměstnanců a rovněž živnostníci. Registrovaných firem nad 250 zaměstnanců je v území MAS jen 15. Roční obrat těchto největších firem dosahuje stovek milionů Kč.

Důležitým ukazatelem ekonomické struktury je struktura podle ekonomického postavení - zastoupení zaměstnavatelů, zaměstnanců a samostatně výdělečně činných osob. V roce 2012 je na území MAS Říčansko registrováno 18 472 podnikatelských subjektů, z toho 14 413 fyzických osob a 4 059 právnických osob (*zdroj: ČSÚ*). Drtivá většina fyzických osob jsou živnostníci, asi polovina právnických osob jsou obchodní společnosti. Ukazuje se, že region se vyznačuje nadprůměrně vysokou mírou podnikatelské aktivity, což lze hodnotit kladně zvláště v případě počtu právnických osob, kde údaj nemůže být ovlivněn dlouhodobým najímáním „zaměstnanců“ s živnostenským listem firmami (tzv. švarc-systém). Nicméně místní šetření MAS ukazuje nedostatek finančních prostředků v této oblasti, což jednoznačně plyne z komunitních setkání podnikatelů na Říčansku a dotazníkových šetření v této oblasti. Sami podnikatelé poukazují na nedostatek financí na jejich projektové záměry, které chtějí realizovat.

Největší rozvoj aktivit zaznamenala jednoznačně průmyslově-komerční zóna v pásu podél dálnice D1 při hranici s hl. m. Prahou v katastrech obcí Jažlovice, Modletice, Nupaky a Čestlice, kde mají provozovny také centrály českých poboček velkých nadnárodních firem (např. HOPI, DHL, REBO aj.). Zde je také největší komerční zóna s pobočkami řetězců MAKRO, KIKO, AHOLD, BAUHAUS a nově i HORNBAACH. Sídla těchto společností jsou převážně v jiných částech České republiky a ekonomický dopad se tím pádem netýká regionu Říčanska.

Největším zaměstnavatelem v regionu jsou pak firmy BILLA a KAUFAND. Tito zaměstnavatelé však výrazně neovlivňují situaci na Říčansku – na většině pozic jsou nekvalifikované pracovní síly, které si firmy sváží z širokého i z dalekého okolí. Dle vlastního šetření MAS bylo zjištěno, že jen nízké % místních je zaměstnáno v těchto mezinárodních logistických společnostech s provozovnami na území Říčanska. Řídící je struktura v oblasti místních podniků v oblastech zemědělství, lesnictví, výroby, služeb a cestovního ruchu. Je potřeba zachovat hospodářskou, sociální a územní soudržnost a zároveň podpořit konkurenceschopnost. Průzkumem místních požadavků, dotazníkovým šetřením a komunitním projednáváním vznikla jednoznačná poptávka po rozšíření regionálního trhu práce. Zvyšuje se poptávka po místních zemědělských produktech a prodeji ze dvora včetně tradičních regionálních produktech. Na poptávku postupně začínají reagovat drobní podnikatelé a je důležité tento trend udržet i do budoucna. MAS Říčansko je od roku 2012 vlastníkem regionální značky Zápraží originální produkt® u Úřadu průmyslového vlastnictví a dlouhodobě tím podporuje místní podnikatelské subjekty v oblastech zemědělství, pohostinství, potravinářství, tradičních výrobků a služeb cestovního ruchu.

Nově vznikající firmy

Nové firmy v území MAS regionu se nejčastěji zabývají následujícími aktivitami:

- stavebnictví
- velkoobchod, maloobchod a leasing
- logistika a skladování
- poradenství v oblasti techniky a výrobních technologií

Srovnání podnikatelských subjektů v území MAS v letech 2008, 2012, 2014

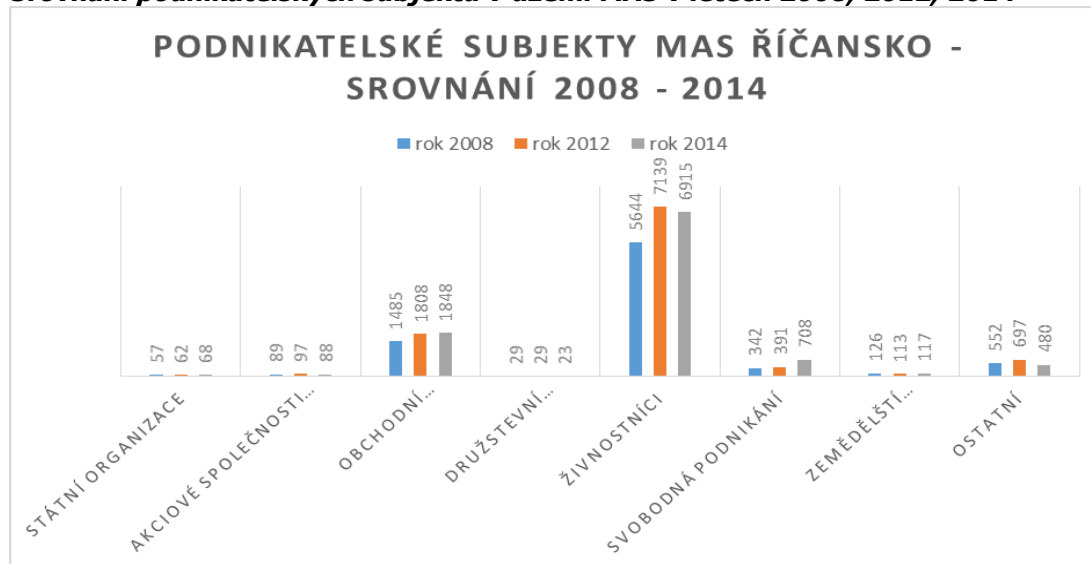

Zdroj: Registr ekonomických subjektů

CSÚ https://www.czso.cz/csu/czso/data_pro_mistni_akcni_skupiny_mas

4.1.3 Technická infrastruktura

Kvalita technické infrastruktury je důležitým kritériem rozvoje území a její prvky významně zasahují do života celé společnosti.

Vodovodní, kanalizační a plynovodní síť a síť rozvodů elektrické energie na území Říčanska (SO ORP Říčany)

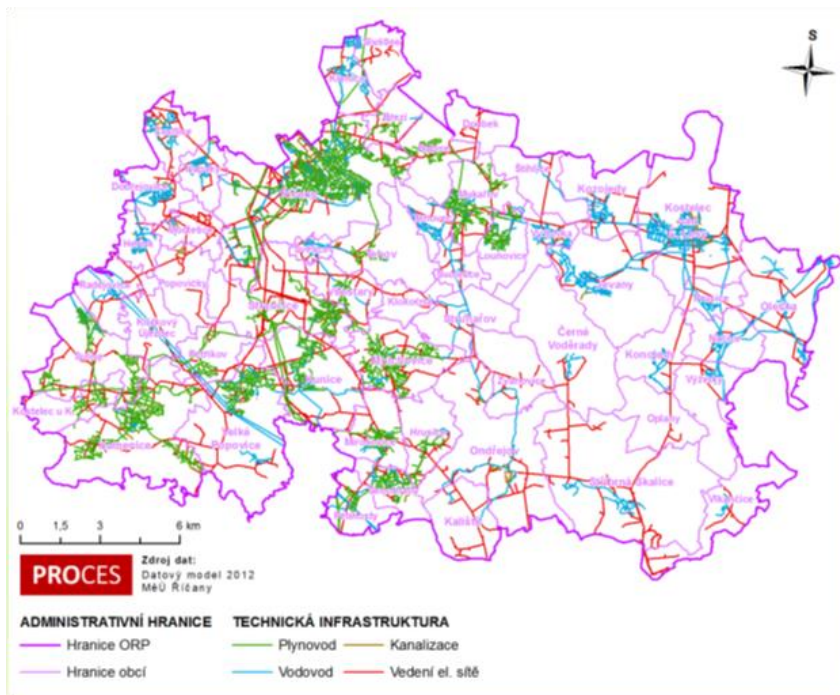

Zdroj dat: Datový model MěÚ Říčany 2012 – Rozbor udržitelného rozvoje území pro SR ORP Říčany (Podklady pro RURÚ a RURÚ)

Vodovody

Území MAS není v zásobování vodou soběstačné. Město Říčany je zásobováno z pražského vodárenského systému z čerpací stanice v Uhříněvsi a v menší míře z lokálního zdroje. Část obyvatel území MAS Říčansko zásobuje pitnou vodou vodovod Region Jih (obce Kunice, Louňovice, Mnichovice, Mukařov, Ondřejov, Strančice, Struhařov, Světlá, Svojetice, Tehov, Věstary a Zvánovice). Zdrojem pitné vody tohoto vodovodu je štolový přívaděč ze Želivky do Prahy, odběrným místem je čerpací stanice Brtnice. Ostatní obce jsou zásobovány pitnou vodou z místních zdrojů. Veřejný vodovod je vybudován ve většině obcí v území MAS. Úplně bez vodovodu jsou obce Březí a Doubek (hledají vhodné dotační tituly na zavedení vodovodu).

Obyvatelé v % napojených v jednotlivých obcích MAS Říčansko na vodovod

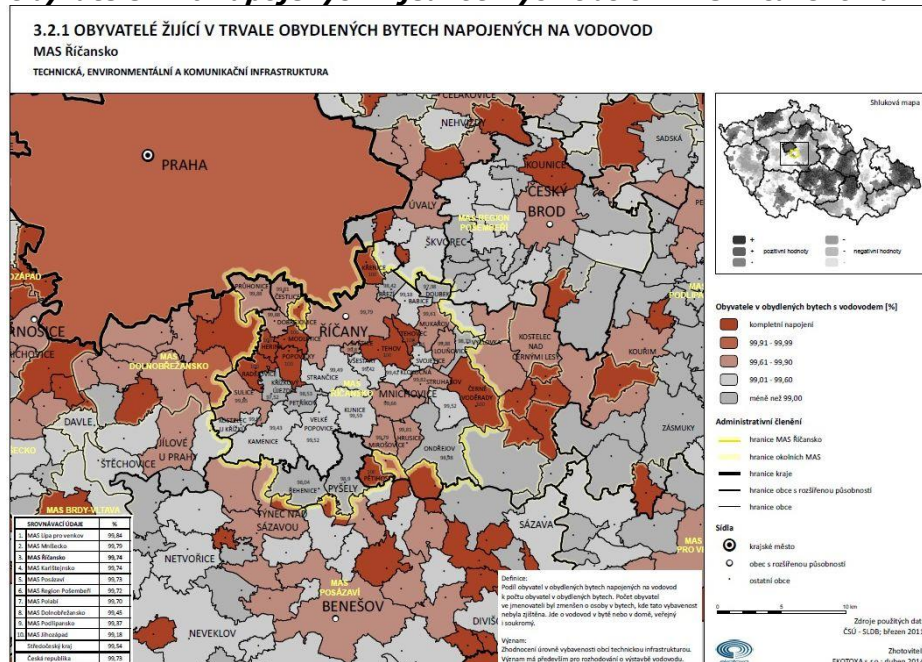

Zdroj: Ekotoxa s.r.o.

Kanalizace

Většina obcí v území MAS Říčansko je napojena na vlastní ČOV v obci (72 %). Zbývající obce jsou buď napojeny na ČOV v jiné obci nebo jsou odpadní vody akumulovány v bezodtokových jímkách, septicích, případně jsou využívány domovní čistírny odpadních vod.

Plyn

Územím prochází vedení vysokotlakého a velmi vysokotlakého plynovodu, ze kterých je vedením středotlakého plynovodu rozváděn plyn do jednotlivých obcí. Z dostupných dat přesto vyplývá, že téměř polovina obcí z území není napojena na plynovod.

Telekomunikace

Pevná telekomunikační síť je dostupná ve všech obcích a městech v území MAS Říčansko a umožňuje rychlý rozvoj datových přenosů, privátních sítí a internetu. Veřejných telefonních stanic každoročně ubývá, protože je komunikace stále ve větší míře nahrazována mobilními sítěmi. Kvalita pokrytí území mobilních operátorů se neustále zvyšuje vzhledem k vysoké poptávce.

4.1.4 Doprava

Území MAS Říčansko je protkáno hustou dopravní sítí. Nejdůležitějšími komunikacemi jsou dálnice D1 a IV. železniční tranzitní koridor (na železniční trati č. 221).

Silniční tahy jsou v některých místech přetížené, jak individuální automobilovou dopravou, tak tranzitní dopravou. Některé komunikace již svoji kapacitou nepostačují. Nejvytíženější je směr z/do hlavního města Prahy. Nutným záměrem plynoucím z potřeb regionu je opravit, udržovat a budovat nejen komunikace a dopravní infrastrukturu, ale k tomu odpovídající zázemí formou nových nebo rekonstrukcí stávajících zastávek. Dopravní infrastruktura je místy technicky nevyhovující a zastaralá, ohrožuje se tím bezpečnost obyvatel, jak vyplynulo z místního šetření. Je třeba zajistit investice do budování a obnov sítí technické infrastruktury a bezpečnosti.

Oblast Doprava byla jedním z prioritních cílů projektu meziobecní spolupráce, jehož nositelem bylo v období 2014-2015 ORP Říčany. Zaměstnanci MAS Říčansko se aktivně zapojili do realizace tohoto projektu. Z výstupů projektu je prioritním důsledkem dopravní problematiky skutečnost, že správní obvod ORP Říčany vykazuje setrvalý nárůst počtu obyvatel. Ten je způsoben jednak kladným přirozeným přírůstkem obyvatelstva (přibližně 280 obyv./rok) a dále pak nezanedbatelným přírůstkem počtu obyvatel stěhováním (přibližně 1 600 obyv./rok). Za posledních deset let tak narostl počet obyvatel SO ORP Říčany o téměř 20 000 obyvatel, což však představuje téměř 50% nárůst. To je zcela zásadní údaj pro další úvahy o dopravním řešení v územním plánování v rámci SO ORP Říčany a pro další směřování dopravního plánování jednotlivých obcí, ať už samostatným, nebo společným na základě spolupráce a koordinace činností v rámci celého SO ORP. Doprava totiž hraje zcela zásadní roli nejen při formování území, ale rovněž při jeho následném sociálně-ekonomickém využití.

Že je problematika dopravy jako takové vnímána jako problematika klíčová pro další rozvoj území, vyplývá poměrně jasně i z poměru, jakým bylo volitelné téma dopravy vybráno. Na prvním oficiálním setkání představitelů obcí SO ORP Říčany se pro téma vyslovilo přes 96 % přítomných zástupců obcí, kteří reprezentovali více než 92 % procent obyvatel. Z těchto čísel je jasné, že i představitelé dotčených obcí si nezastupitelnou roli dopravy dobře uvědomují.

Silniční doprava

K dopravní obsluze území slouží síť pozemních komunikací. Silnice I. třídy a dálnice jsou v majetku ČR, silnice II. a III. třídy jsou v majetku kraje, místní komunikace I., II., III. a IV. třídy jsou v majetku jednotlivých obcí a účelové komunikace jsou v majetku právnických nebo fyzických osob.

Dálnice a rychlostní silnice

Nejvýznamnější komunikací je dálnice D1 spojující Prahu s Brnem a Ostravou. Nachází se zde také úsek D1 – Vestec rychlostní silnice R1 (Pražský okruh).

Silnice I. třídy

Silnice I/2 (Praha – Říčany – Tehovec – Mukařov – Louňovice - Vyžlovka), poskytuje alternativní napojení na Prahu a dále na území východně od MAS Říčansko.

Silnice I/3 (D1 – Mirošovice) poskytuje napojení dálnice D1 směrem na jih do Benešova.

Silnice II. třídy

Silnice II/101 – aglomerační okruh (Říčany, Modletice, Křenice, Sluštice) slouží pro dopravní obslužnost Pražské aglomerace a okolních obcí.

Silnice II/107 (Říčany, Světice, Všechromy, Velké Popovice, Štířín, Kamenice) spojuje Říčany s Týncem nad Sázavou.

Silnice II/113 (Mukařov, Svojetice, Struhařov, Třemblaty, Ondřejov) začíná v napojení na silnici I/12 u Českého Brodu, protíná řešené území od severu k jihu.

Silnice II/335 (Mnichovice, Ondřejov) propojuje území s městem Sázava.

Silnice II/508 (Mnichovice, Struhařov).

Silnice II/603 (Sulice, Kamenice, Řehenice).

Jako problematické ve vztahu k přenášení dopravní zátěže na komunikace nižších tříd se jeví nedokončení Silničního okruhu kolem Prahy v úseku stavby 511 D1 – Běchovice.

Řešeným územím Říčanska prochází dvě silnice I. třídy. První z nich je I/2, která je jednak důležitou radiálou ve vztahu k Praze, jednak je páteří sběrnou komunikací v ose směrem na Kostelec nad Černými lesy – Říčany – Praha. Tato komunikace vznikla přibližně před 15 lety přečíslováním silnice II/333, čemuž odpovídají i její parametry – zejména se jedná o krajně nevyhovující směrové vedení, chybějící obchvaty sídelních celků a nebezpečná křížení. Druhou je pak I/3, která začíná na D1 (exit 21) a pokračuje dále na jih kolem obcí Mirošovice a Senohraby směrem na Benešov, Tábor a České Budějovice. Tato komunikace se v posledním roce dočkala rozsáhlých úprav vodorovného značení a je na území SO ORP Říčany z velké části řešena v uspořádání jízdních pruhů 2+1.

Hromadná doprava

Veřejnou dopravu zajišťuje autobusová linková doprava a železnice. V každé obci se nachází alespoň jedna zastávka pro některou z linek. Obce spadají do 1–4 tarifního pásma Pražské integrované dopravy (PID).

Linky číselné řady 300 začínají a končí na území hl. m. Prahy, linky číselné řady 400 začínají a končí na území Středočeského kraje. Linky číselné řady 600 zajišťují noční dopravu. Linky začínající písmenem E náleží do Středočeské integrované dopravy (písmeno E značí okres Benešov). Obecně lepší dopravní spojení mají obce a města na hlavních silničních tazích a na železnici.

Veřejná doprava je doprava provozovaná za předem určených a vyhlášených přepravních a tarifních podmínek a přístupná každému zájemci. Pojem se používá zejména u osobní dopravy. V rámci měst je obvykle základ veřejné dopravy městská hromadná doprava a taxislužba. Veřejná doprava se provozuje zejména jako drážní (železniční včetně dopravy metrem, tramvajová, trolejbusová, na lanových drahách), silniční linková doprava (zejména autobusová), taxislužba, letecká doprava a vodní doprava. Veřejnému provozu mohou sloužit i různá dopravní zařízení jako výtahy, eskalátory či travelátory. Hromadná veřejná doprava je zpravidla organizována jako linková s pevným jízdním řádem. Může však mít i některé rysy poptávkové dopravy, například spoje na zavolání. Veřejná doprava může mít jak síťový charakter, tak probíhat na jednotlivých linkách.

V souvislosti s povinností veřejnoprávních korporací (státu, krajů, obcí) objednávat a dotovat dopravu v určitém rozsahu a kvalitě vznikají standardy dopravní obslužnosti veřejnou dopravou. Obecně se jedná o tyto standardy:

- dosažitelnost (může být charakterizována frekvencí a časovým rozložením spojů, docházkovou vzdáleností ke stanicím a zastávkám atd., kvalitou a dostupností informací o provozované dopravě, dostupností pro osoby se sníženou schopností pohybu nebo orientace, možnostmi přepravy dětských kočárků, jízdních kol, zavazadel)
- spolehlivost (např. dodržování jízdního řádu, operativní nahrazování vadných vozidel a nízká závadovost atd.)
- bezpečnost (moderní vozidla v řádném technickém stavu, dodržování bezpečnostních předpisů pro provoz i údržbu atd.)
- ekologičnost (moderní vozidla v řádném technickém stavu, udržování čistoty a nakládání s odpady při údržbě a deponaci atd.)
- kultura cestování (dostatečná kapacita vozidel, příjemné a pohodlné prostředí ve vozidlech i na stanicích a zastávkách, úklid a údržba, osvětlení a ochrana před vlivy počasí při čekání, nepřipustění nežádoucích osob do přepravních prostor, doplňkové služby ve vozidlech a ve stanicích a zastávkách – např. občerstvení, záchody, umývárny aj.)

Páteří železniční trať, dálnici D1, rychlostní komunikace a komunikace I. a II. třídy v území MAS Říčansko

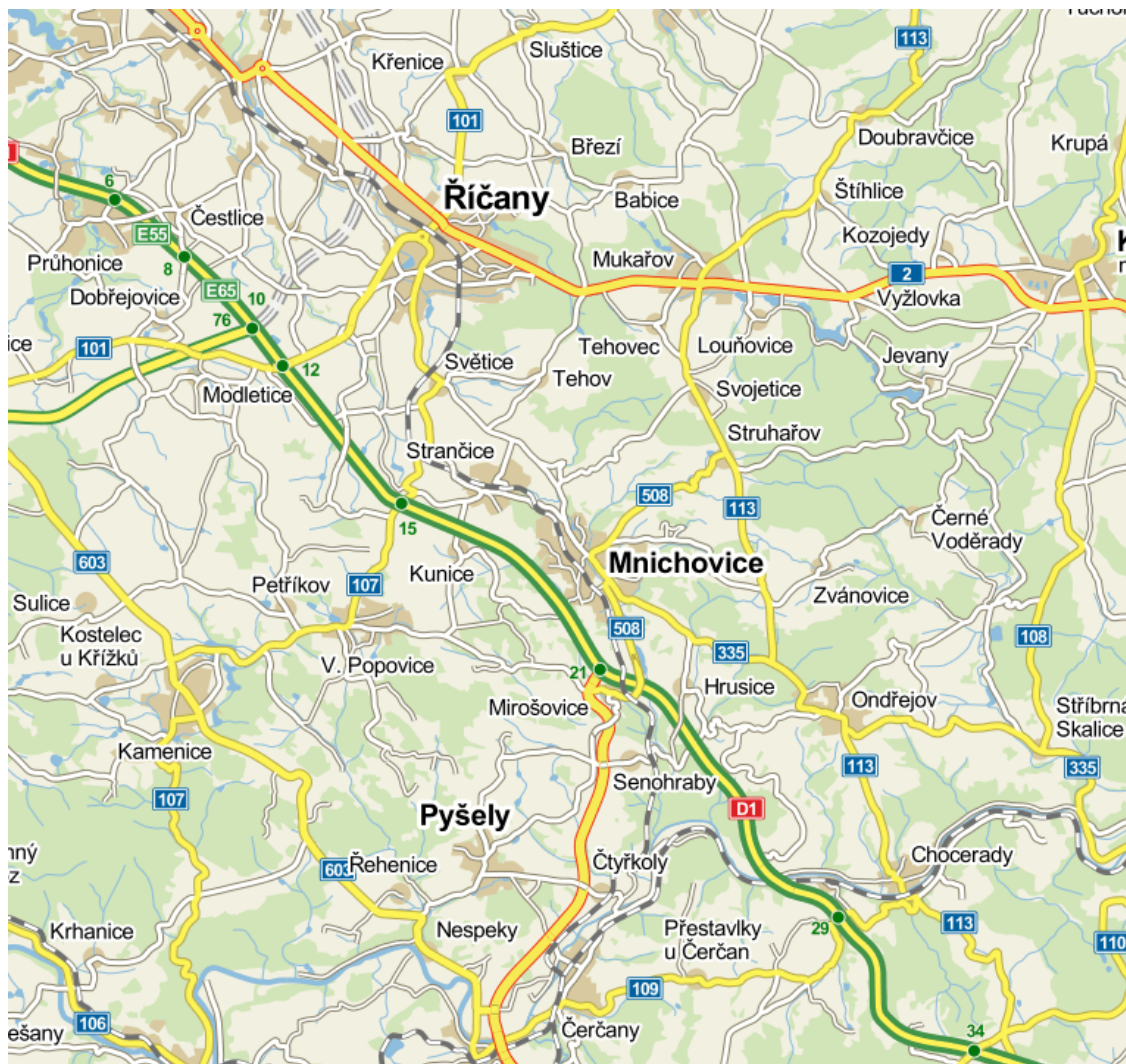

Přehled linek PID projíždějící územím MAS Říčansko:

řada 300

- 303 – Černý Most – Křenice – Říčany - Říčany, Wolkerova
- 325 – Nádraží Uhřetěves – Čestlice - Čestlice, Kika-Aquapalace
- 328 – Opatov – Čestlice – Dobřejovice – Modletice - Modletice, Doubravice
- 335 – Budějovická – Radějovice – Křížkový Újezdec – Sulice – Kostelec u Křížků – Kamenice
- 337 – Budějovická – Sulice – Kamenice – Řehenice – Pyšely
- 339 – Budějovická – Sulice – Kamenice – Řehenice – Týnec nad Sázavou
- 363 – Opatov – Průhonice – Čestlice – Dobřejovice – Herink – Modletice – Popovičky – Petříkov – Velké Popovice - Velké Popovice, Todice
- 364 – Depo Hostivař – Říčany – Březí – Babice – Doubek
- 366 – Depo Hostivař – Křenice - Březí, Podskalí
- 381 – Háje – Říčany – Tehovec, Vojkov – Mukařov – Louňovice – Vyžlovka - Kutná Hora
- 382 - Háje – Říčany - Tehovec, Vojkov – Mukařov - Louňovice – Vyžlovka – Sázava
- 383 – Háje – Říčany – Tehovec, Vojkov – Mukařov – Tehovec - Svojetice – Struhařov – Zvánovice - Ondřejov – Chocerady
- 385 – Opatov – Průhonice – Čestlice – Nupaky – Říčany – Tehovec, Vojkov – Mukařov – Louňovice
- 387 – Háje – Říčany - Tehovec, Vojkov – Mukařov - Louňovice – Vyžlovka - Uhlířské Janovice
- 397 – Opatov – Modletice, Kaufland

řada 400

- 401 – Nespeky – Pyšely – Pětihosty – Senohraby
- 403 – Ondřejov – Kaliště, Poddubí
- 428 – Doubek – Babice – Říčany – Modletice – Dobřejovice - Herink – Jesenice
- 444 – Kamenice – Davle
- 461 – Strančice – Kunice – Velké Popovice – Petříkov – Kamenice
- 462 – Strančice – Kunice - Kunice, Všešimý
- 463 – Strančice – Kunice – Velké Popovice – Mirošovice
- 469 – Strančice – Světlá – Říčany – Březí - Březí, Podskalí
- 489 – Strančice – Mnichovice – Struhařov – Svojetice – Klokočná – Svojetice – Mukařov
- 490 – Strančice - Mnichovice – Hrusice – Ondřejov – Stříbrná Skalice
- 491 – Český Brod – Mukařov
- 492 – Kostelec n. Č. I. – Černé Voděradky
- 494 – Strančice – Všestary – Tehov – Světlá – Říčany - Říčany, Olivovna
- 495 – Strančice – Mnichovice – Ondřejov – Zvánovice – Černé Voděradky

řada 600

- 605 – Modrá škola – Průhonice – Čestlice
- 609 – Strašnická – Říčany – Tehovec, Vojkov – Mukařov – Louňovice – Vyžlovka - Kostelec n. Č.I.

vlak

- S9 – (Praha – Horní Počernice) Praha hl. n. – Říčany u Prahy – Světlá – Strančice – Mnichovice – Mirošovice u Prahy – Benešov u Prahy

řada E - autobusová doprava mimo PID

- E17 – Pacov – Řehenice – Kamenice – Sulice – Roztyly
- E86 – Benešov – Pyšely
- E87 – Benešov – Pyšely
- E91 – Český Šternberk – Řehenice – Kamenice – Sulice – Roztyly
- E92 – Miličín – Řehenice – Kamenice – Sulice – Roztyly
- 17601 – Praha, Florenc – Sulice – Kamenice – Řehenice – Jihlava

Sít' autobusové a železniční hromadné dopravy na území MAS Říčansko

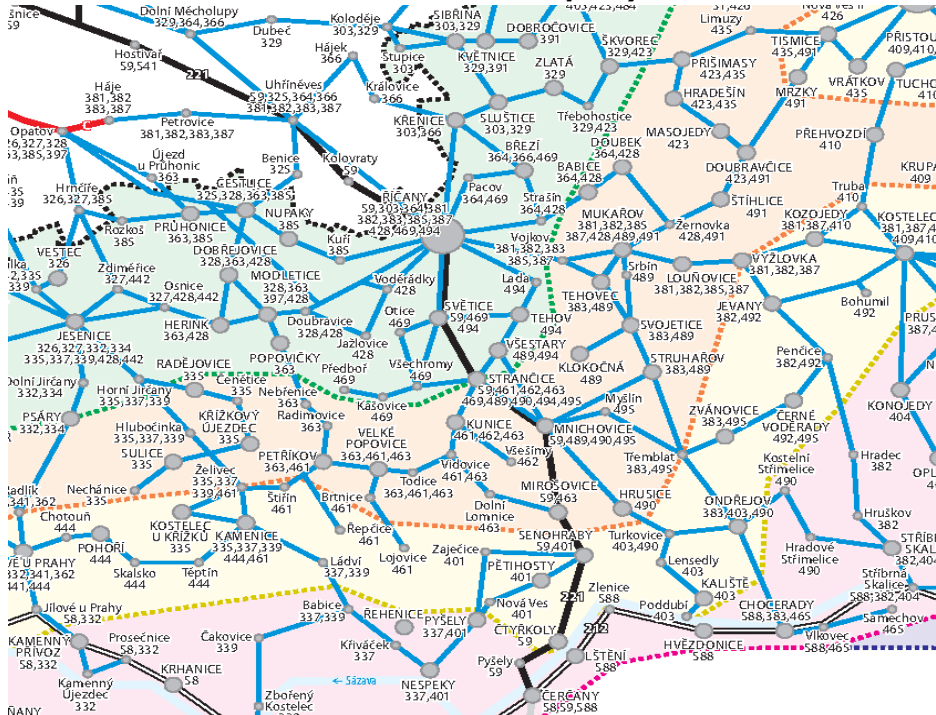

(zdroj: www.ropid.cz)
Cyklistická doprava

Území Říčanska je protkáno celou řadou značených cyklistických tras. Většina využívá stávající asfaltové nebo lesní komunikace. Jen minimum je vedeno po samostatných stezkách. Územím prochází nebo do něj zasahují následující cyklistické trasy:

Dálková cyklotrasa č. 1 Praha – Brno v trase Praha, Národní divadlo - ... - Křenice – Březí – Babice – Mukařov – Žernovka – Vyžlovka - ... - Brno

Dálková cyklotrasa Greenways Praha – Vídeň v trase Praha, Stodůlky - ... - Průhonice a dále souběžně s cyklotrasou č. 11 do Lomu u Tábora - ... - Vídeň

Cyklotrasa č. 11 Újezd – Průhonice – Dobřejšovice – Herink – Čenětice – Křížkový Újezdec – Petříkov – Štířín – Kamenice – Zbořený Kostelec - ... - Lom u Tábora

Cyklotrasa č. 19 Posázavská stezka - Lísek u Žďáru nad Sázavou - ... Malešín u Řehenic ... – Davle

Cyklotrasa č. 0020 Březí – Říčany – Strančice – Mnichovice - Mirošovice – Senohraby - Zlenice, řeka Sázava

Cyklotrasa č. 0021 Říčany - Jureček

Cyklotrasa č. 0022 Žernovka – Louňovice – Svojetice – Klokočná - Mnichovice

Cyklotrasa č. 0023 Hrušov – Ondřejov – Zvánovice – Černé Voděradly - Louňovice

Cyklotrasa č. 0024 Jevany – Struhařov – Tehov - Říčany, Olivovna

Cyklotrasa č. 0025 Kunice – Mirošovice – Turkovice – Hrusice - Hrusice, Šmejka

Cyklotrasa č. 0026 Říčany – Kolovraty - Královice

Cyklotrasa č. 0027 Průhonice – Čestlice – Nupaky – Kuří - Říčany

Cyklotrasa č. 0028 Dobřejšovice – Modletice – Popovičky – Radimovice – Petříkov – Brtnice – Lojovice – Pyšely

Cyklotrasa č. 0029 Strančice – Kunice – Velké Popovice – Brtnice – Řepčice – Kamenice – Těptín – Nová Grybla

Cyklotrasa č. 0030 Senohraby – Pětihosty – Pyšely – Nespeky

Cyklotrasa č. 0031 Babice – Strašín – Svojetice – Struhařov – Černé Voděradly, Borka

Cyklotrasa č. 0085 – Kostelec n. Č. I. – Černé Voděradly – Kostelní Střimelice – Hradové Střimelice – Stříbrná Skalice – Stříbrná Skalice, Na Hradcích

Cyklotrasa č. 8100 Pražské kolo – na Říčansku v úseku – Vestec - Průhonice, Dobřejšovice, Nupaky, Kuří, Říčany, Kolovraty

Cyklotrasa č. 8205 Říčany – Pacov

Cyklotrasa č. 8206 Babice – Doubek – Zahrady u Českého Brodu

Cyklotrasa č. 8207 Březí – Sluštice – Újezd nad Lesy – Klánovický les

Cyklotrasa č. 8217 Štířín – Kostelec u Křížků – Kamenice

Okružní cyklotrasa Krajem Josefa Lady – Říčany – Tehov, Struhařov – Černé Voděradky – Zvánovice – Ondřejov – Turkovice – Senohraby – Pětihosty – Pyšely – Lojovice – Brtnice – Řepčice – Kamenice – Kostelec u Křížků – Štířín – Velké Popovice – Kunice – Strančice – Otice – Jazlovice – Voděrádky – Říčany

Turistické trasy

Říčansko je vhodným cílem pro turistiku. Je zde celá řada turistických tras a naučných stezek a okruhů. Vzhledem k blízkosti hlavního města Prahy zde výrazně převažuje jednodenní rekreace. Nejen příroda, ale také relativně snadná dostupnost vtiskla Říčansku jedno z TOP míst pro trávení volného času Pražanů.

Územím MAS Říčansko procházejí následující značené turistické trasy označené Klubem českých turistů (KČT), které jsou vhodné pro pěší turistiku:

✚ červeně značené trasy:

- 1) Mnichovice – Všešimy – Zaječice – Lojovice – Ládví – Kamenice – Těptín – (Borek)
- 2) (Úvaly – Hradešín) – Žernovka – Louňovice – Vyžlovský rybník - Jevanský rybník - Černé Voděradky – Ondřejov – Hrušov
- 3) (Klánovice – Škvorec - Třebohostice) – Babice – Strašín – Říčany
- 4) (Hostivař – Petrovice – Újezd) – Průhonice – (Osnice - ... - Jílové u Prahy)
- 5) (Kostelec n. Č. l. - ...) – Černé Voděradky
- 6) (Nespeky) – Malešín – (Zbořený Kostelec - ... - Kamenný Přívoz)

✚ modře značené trasy:

- 7) (Senohraby) – Mirošovice – Dolní Lomnice – Velké Popovice – Kamenice – Kostelec u Křížků – Sulice – (Psáry – Libeň – Libřice)
- 8) (Chocerady - ...) – Zvánovice – Pod Struhařovem
- 9) Říčany – Vojkov – Mukařov – Louňovice – Voděradské bučiny - (Jevany - ... - Sázava)
- 10) (Chlum rozc.) – Ondřejov – Turkovice – Hrušov
- 11) Pyšely, Loretánská kaple – Pyšely – (Vysoká Lhota)
- 12) (Nespeky) – Řehenice – Babice – Ládeves – Ládví
- 13) Těptín – Markvart, rybník – (Pohoří – Jílové u Prahy – Luka p. Medníkem)

✚ zeleně značené trasy:

- 14) Babice – Žernovka – Vyžlovka – (Jevany - ... - Zahrady u Českého Brodu)
- 15) Říčany, Na Rychtě – Tehov – Svojetice – Černé Voděradky, Dolina – (Hradec, Oplany)
- 16) Velké Popovice – Kunice – Strančice – Mnichovice
- 17) Lojovice – Štířín – Kamenice – Kostelec u Křížků
- 18) Říčany – Strašín
- 19) Hubáčov – (Senohraby) – Hrušov – Lensedly
- 20) Brtnice – V Tejčku, rozc.

✚ žlutě značené turistické trasy:

- 21) (sv. Donát – Škvorec) – Doubek – Babičky – Mukařov
- 22) Černé Voděradky – Pod Kobylou - Vyžlovský rybník
- 23) (Chocerady – Kaliště) – Ondřejov – Třemblat – Mnichovice – Klokočná – Vojkov
- 24) (Prosečnice) – Kostelec u Křížků – Nechánice, hotel René
- 25) Mirošovice – Hrusice – Ondřejov
- 26) Struhařov – Pod Struhařovem
- 27) V Údolí Botiče – Radějovice – Čenětice – Radimovice – Velké Popovice – Brtnice – Mokřany – Gabrhele – Pyšely

Územím též prochází několik naučných stezek různých délek.

Naučná stezka Říčansko

Začíná: Říčany, Masarykovo náměstí, stará radnice

Končí: Říčany-Radošovice, koupaliště Jureček

Délka: 9 km

Zastávek: 18 (Říčany, Hrad, Stromy, Marvánek, Rybníkářství, Botanika, Savci, Myslivost, Houby, Les, Voda a prameny, Hmyz, Zemský povrch, Geologie, Bezobratlí, Plazi a obojživelníci, Ptáci, Životní prostředí)

Značení trasy: zelenobílé značky naučných stezek

Vznikla: 2003

Tvůrce stezky: Městský úřad Říčany – odbor životního prostředí

Naučná stezka Cesta kocoura Mikeše

Začíná: Hrusice, střed obce, u fary naproti kostelu

Končí: Říčany, Masarykovo náměstí, před infocentrem

Délka: cca 20 km

Zastávek: 12 (Pohádkové Hrusice, Stará cihelna, Kožený vrch, Mariánská pout', Hladový Mikeš, Setkání s husopaskou, Struhařovská pastvina, Babička s nůší, Mikeš straší, Mikeš ukraden, Starostovic Mícinka, Konec putování)

Značení trasy: neznačena; na většině křižovatek turistické ukazatele s červenobílým psaníčkem a označením Mikešova stezka

Vznikla: květen 2005

Tvůrce stezky: Dobrovolný svazek obcí Ladův kraj

Naučná stezka Klokočná

Začíná: poblíž obce Tehovec-Vojkov, počátek žluté turistické značky na silnici Praha–Kutná Hora (nedaleko zastávky autobusu PID „Tehovec, Vojkov“)

Končí: les u obce Klokočná, poblíž turistického rozcestí Jedlice

Délka: cca 3 km

Zastávek: tabule Mapa, tabule A (obě vždy společně na více místech) + 10 panelů označených B (B1 až B10) + tabule C (Mapa, A. (Úvodní), B1. Pokročilá fáze převodu na přírodě bližší, bezpasečný způsob hospodaření, B2. Výzkum a působení lesnické a dřevařské fakulty ČZU Praha v rámci demonstračního objektu Klokočná, B3. Těžba dřeva a její význam pro pěstování lesa, B4. Hospodářská úprava lesů, B5. Přirozená obnova jedle a její obhospodařování, B6. Doplnování přirozené obnovy lesa umělou dosadbou, B7. Převod na přírodě bližší, bezpasečný způsob hospodaření v porostech středně vzdálených stanovenému cíli, B8. Přirozená obnova lesních porostů, B9. Počáteční fáze převodu na přírodě bližší, bezpasečný způsob hospodaření, B10. Dříve uplatňovaný způsob holosečného hospodaření dle věkové struktury porostů, C. Objekty pro návštěvníky lesa Lesního závodu Konopiště

Značení trasy: bez vlastního značení, vede po žluté turistické značce (až na krátký závěrečný úsek)

Vznikla: stávající verze v roce 2011

Tvůrce stezky: Lesy České republiky, s. p. – Lesní závod Konopiště – Polesí Říčany – Lesnický úsek Klokočná

Naučná stezka Krajinou barona Ringhofferera

Začíná: Mirošovice u Prahy, železniční zastávka

Končí: Kamenice, Ringhofferovo náměstí (autobusová zastávka)

Délka: cca 20 km + cca 5 km slepé odbočky

Zastávek: 10 (Začátek stezky, Tvář Ringhofferovy krajiny, Lesní studny, Historie a současnost velkopopovického pivovaru, Přírodní park Velkopopovicko, Zámek Štiřín

Kamenické hamry, Život a dílo barona Ringhofferera, Rotunda a kostel sv. Martina, Konec stezky)

Značení trasy: nemá svoje vlastní značení, vede po stávajících značených turistických trasách; závěrečný úsek z Kostelce u Křížků do Kamenice neznačen

Vznikla: květen 2005

Tvůrce stezky: Dobrovolný svazek obcí Ladův kraj

Naučná stezka Kunickou přírodou

Začíná a končí: obec Kunice, Haškova ulice, u vstupu do Sportcentra hotelu Zámek Berchtold

Délka: cca 1,2 km

Zastávek: 10 (Start, Rybník Žlábky, Rostliny a bylinky, Ptáci, Život v lese, Stopa, Plody lesa, Geologie, Ekologická výchova, Stromy)

Značení trasy: dřevěné ukazatele na křižovatkách

Vznikla: 2011

Tvůrce stezky: občanské sdružení Rozvoj Kunice a okolí (realizace z výzvy MAS Říčansko)

Naučná stezka Mukařov – Žernovka

Začíná: obec Mukařov, Tyršova ulice, u kostela Nanebevzetí Panny Marie

Končí: obec Žernovka, u křižovatky ulic Doubecká a V Průhoně, u hasičské zbrojnice

Délka: cca 1,5 km

Zastávek: 8 (Kostel Nanebevzetí Panny Marie, Mukařovsko v minulosti a současnosti, Osobnosti Mukařova a okolí, Mukařovsko jako součást historického území, Les jako významný krajinnotvorný prvek Mukařovska, Nová alej, Pomník padlým, Kamenictví na Žernovce, v Srbíně a okolí, Žernovka)

Značení trasy: bez značení

Vznikla: červen 2010

Tvůrce stezky: občanské sdružení Mukařovsko, obec Mukařov (realizace z výzvy MAS Říčansko)

Naučná stezka Po stopách kameníků

Začíná a končí: Louňovice, Horní náves, u Louňovického kamenického skanzenu

Délka: cca 22 km (možno rozdělit na dva okruhy 13,5 km a 10 km)

Zastávek: 13 (taggová verze stezky 14) (Louňovický skanzen, Kaménka, U svatého Jana, K Zaječí, U Ranče, Na Viničkách, Na Skalce, Náves Srbín, Dubina, Zelená cesta, Pod kamenickou hospodou, Jezírko, Pamětní kámen)

Značení trasy: bez jakéhokoliv značení

Vznikla: 2011/2012

Tvůrce stezky: Mukařovsko, o. s., Svazek obcí Ladův kraj (realizace z výzvy MAS Říčansko)

Naučná stezka Pohádkové Hrusice

Začíná a končí: obec Hrusice

Délka: různá

Zastávek: úvodní + 5 (Pohádkové Hrusice, Šmejkalova, Hubačovský rybník, Rodný dům Josefa Lady, Obecní pastouška, Jedličkova louže)

Značení trasy: bez značení

Vznikla: 2004

Tvůrce stezky: Dobrovolný svazek obcí Ladův kraj

Stezka historií Louňovic

začíná: Louňovice, Obecní ulice, střed obce, před minimarketem

Končí: Louňovice, místní část Louňovičky, křižovatka ulic Sluneční / Na Mokřině

Délka: cca 4,5 km

Zastávek: úvodní + 8 (Dolní náves, Horní náves, U hřiště, U hájovny, Šestákova rokle, Na Horáku, Louňovický rybník, Louňovičky)

Značení trasy: bez značení

Vznikla: září 2007

Tvůrce stezky: obec Louňovice

Naučná stezka Voděradské bučiny

Začíná a končí: Jevany (na konci hráze Jevanského rybníka) nebo Vyžovka (na rozcestí „Vyžlovský rybník“). Je ale možno začít a skončit kdekoli na trase stezky.

Délka: cca 8 km

Zastávek: úvodní + 8 (Národní přírodní rezervace Voděradské bučiny (úvodní), Vodní ptáci, Savci Voděradských bučin, Povodí „Lesní potok“ – území studia kvality životního prostředí, Lesní ptáci Voděradských bučin, Dřeviny přirozeně rostoucí na území Voděradských bučin, Vodní a suchozemský hmyz území Voděradských bučin, Penčické údolí, Geologie, Voděradských bučin)

Značení trasy: zelenobílé značky naučných stezek

Vznikla: 2003

Tvůrce stezky: ČZU v Praze – Školní lesní podnik v Kostelci nad Černými lesy

Naučná stezka u golfového hřiště v Pyšelicích

Začíná a končí: Pyšely, u rybníka Debrný, parkoviště pro návštěvníky golfového hřiště

Délka: 2,2 km

Zastávek: 10 (Začátek, Rybník a jeho obyvatelé, Obojživelníci a plazi, Les a jeho plody, Historie golfu, Les, Zvířata v lese, Ptáci, Ladův kraj a Mikešova cesta, Historie Pyšel a pověsti)

Značení trasy: ukazatele, zelenobílé značky naučných stezek

Tvůrce stezky: Loreta Golf Club Pyšely

Běžkařské trasy, Lyžování

Na území MAS Říčansko jsou též vytipovány doporučené běžecké tratě, které bývají v zimní sezóně pravidelně udržovány. Jejich aktuální stav naleznete na www.ladovskazima.cz.

Udržovány jsou následující trasy:

Říčany/Klokočná

R1 – okruh Tehov pole - 3,27 km

R2 – Tehov pole – Mikešovo zastavení – 1,59 km

Senohraby

S1 – Senohrabský okruh (okruh Vavrák) – 6 km

Ondřejov

O1 – okruh Hvězdárna – 2,47 km

O2 – okruh Zvánovice – 3,6 km

Kunice

K1 – okruh Berchtold - 4,29 km

Mnichovice/Šibeniční vrch

M1 – okruh Malá Šumava – 6,64 km

Kamenice – Štiřín

KA – Štiřín sever – 8,3 km

KA – Vlková – Ládvěc – 2,26 km

V následujících oblastech jsou doporučeny další trasy, které však nejsou upravovány: Hornopožárský les u Těptína, okolí Kostelce u Křížků, Klokočná – Svojetice – Voděradské bučiny, Ondřejov – Lensedly

Ke sjezdovému lyžování je možné provozovat sjezdovku na Šibeničním vrchu v délce 250 m. Během zimní sezóny lze využít jak denní tak i večerní lyžování.

Železniční doprava

Územím prochází dvoukolejná elektrifikovaná trať č. 221 z Prahy do Benešova, která je součástí IV. tranzitního železničního koridoru (dálkový železniční tah Děčín – Horní Dvořiště). Osobní doprava je integrována do systému Pražské integrované dopravy (PID). Projíždějící rychlíky v řešeném území nezastavují. Na území MAS Říčansko jsou následující železniční stanice a zastávky: Říčany u Prahy, Světice, Strančice, Mnichovice a Mirošovice u Prahy.

V osobní dopravě je zavedena taktová doprava, kdy v úseku (Praha) – Říčany – Strančice jezdí vlakové spoje ve špičkách pracovních dnů 4x do hodiny, mimo špičky obvykle 2x do hodiny. Nejfrekventovanějšími stanicemi jsou Říčany a Strančice (kam je vedeno několik navazujících linek autobusové dopravy).

Dostupnost železničních stanic na území MAS Říčansko

3.1.4 DOSTUPNOST ŽELEZNIČNÍCH STANIC

MAS Říčansko

DOPRAVNÍ INFRASTRUKTURA A OBSLUHA

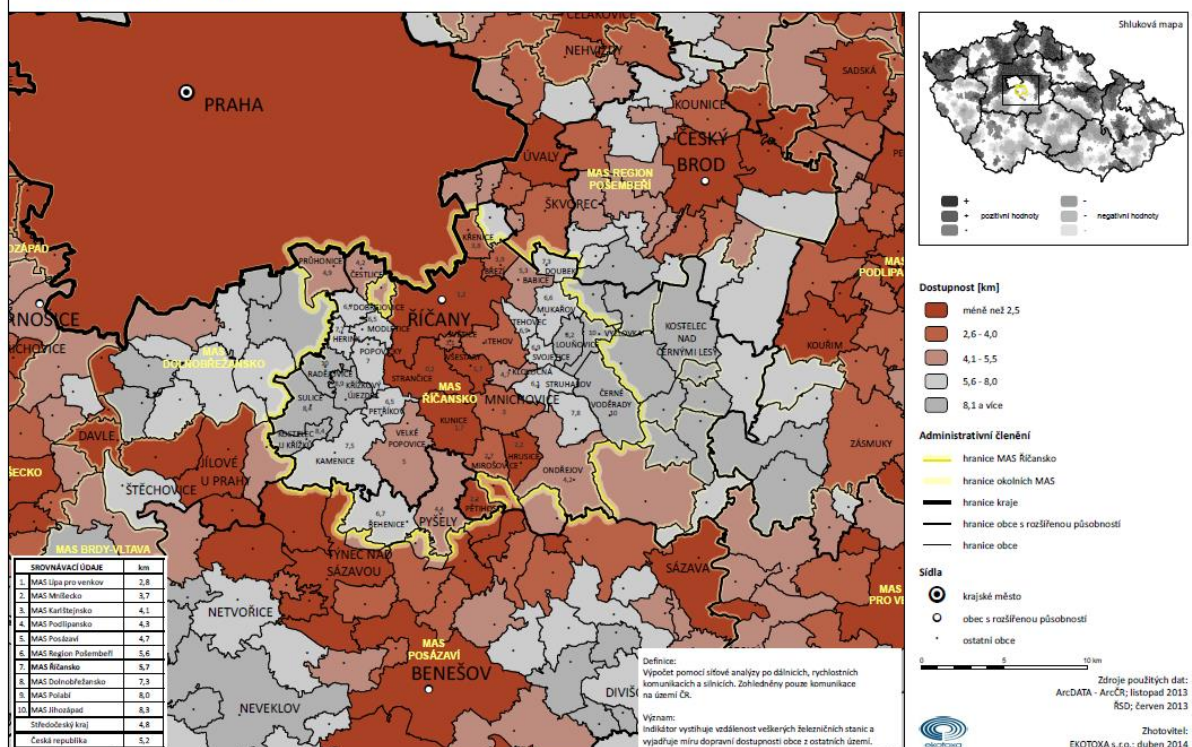

Zdroj: společnost Ekotoxa s.r.o.

Letecká doprava

V jihozápadní části města Říčany v nadmořské výšce 380 m n. m. se nachází neveřejné vnitrostátní letiště pro sportovní létající zařízení Říčany (kód ICAO: LKRICA). Letiště je využíváno k provozu ultralehkých letadel, sportovnímu a vyhlídkovému létání (včetně pilotní školy) a je přístupné pro letecké modeláře. V posledních letech značně vzrůstá obliba tohoto sportu a místním šetřením byla zjištěna potřeba řešit technické zajištění těchto prostor intenzivněji než dříve.

Vodní doprava

Na území MAS Říčansko není infrastruktura pro vodní dopravu. Pouze na řece Sázavě jsou půjčovány lodě pro rekreační využití. Řeka Sázava protéká při hranici MAS Říčansko u obce Řehenice.

4.1.5 Občanská vybavenost a služby

Vybavenost obcí zahrnuje především školství, zdravotnictví, sociální služby a zázemí pro sport a volnočasové aktivity. Sídlní struktura regionu, více malých obcí, a také blízkost Prahy s sebou přináší mnohé nevýhody a jednou z nich je právě i slabší vybavenost sídel občanskou infrastrukturou. Další podstatný vliv na dostupnost a kvalitu občanské vybavenosti území má i obrovský nárůst počtu obyvatelstva. Neregulovaná výstavba rodinných domů a populační nárůst způsobil akutní nedostatek míst ve školách a školkách, nedostatek pošt, lékařů, prodloužila se dojížděková a časová vzdálenost za službami základního typu, atd.

Vybavenost obcí se liší podle velikosti obcí, v regionu je 10 obcí do 500 obyvatel, 14 obcí do 1000 obyvatel a 8 obcí do 2000 obyvatel. Všechny tyto obce disponují pouze základní a v mnohém nedostatečnou občanskou vybaveností. Pouze v 7 obcích nad 2 tis. obyvatel a ve městech je nabídka občanské vybavenosti širší a je využívána i obyvateli malých obcí, kteří sem dojíždějí za prací či právě za službami, které v místě bydliště postrádají.

Obyvatelstvo vzhledem k blízkosti města Benešova na jižním okraji regionu a Prahy na severní straně, kam značná část obyvatel obcí dojíždějí za prací, využívá služeb a vybavenosti v těchto městech. Jde především o zdravotnické a sociální služby.

Nicméně kvalitní a dostatečná občanská vybavenost je jedním ze základních pilířů stability regionu, aby byl dobrým místem pro život svých občanů. Z dotazníkového šetření a komunitního projednávání vyplynula nutnost zkvalitnit, vybudovat, rekonstruovat a vybavit ordinace lékařů a lékáren (včetně ambulantních a specializovaných). V regionu je nutné podporovat organizace plnící role sociálního koordinátora, jako např. otevřené komunitní školy, knihovny, nemocnice, domovy důchodců, denní stacionáře, komunitní centra a kulturní domy. V regionu potřebují vzniknout nová zařízení, včetně rozšíření stávajících, která zajistí rozvoj místních komunit a spolků. Důležité je, aby nedoházelo k prohlubování sociální izolace lidí a také ke zvyšování rozdílů mezi starousedlíky a novousedlíky. Podstatné je, aby lidé vnímali svoje bydlení jako domov a ne pouze jako „noclehárnu“, jak je často zázemí Prahy nazýváno.

4.1.6 Zdravotnictví

Významnou část regionu MAS Říčansko obsluhuje nemocnice s poliklinikou v Říčanech (ul. Smiřických). V nemocnici funguje oddělení interny a chirurgie se 104 lůžky, z toho 8 lůžek JIP a 25 lůžek následné péče. Ambulantně se ošetřují pacienti interny, chirurgie, gastroenterologie, revmatologie, cévního oddělení a rehabilitace.

Dalšími důležitými zdravotnickými zařízeními Říčanska je poliklinika (centrum praktických a odborných lékařů), která sídlí ve Štefánkově ulici, a centrum lékařů U Bílého lva a v obchodním centru Lihovaru.

V regionu MAS Říčansko se nachází 87 praktických a odborných lékařů. Na území regionu nalezneme tyto praktické a odborné lékaře:

Praktičtí a odborní lékaři v území MAS Říčansko

Zařízení	Počet	Obec
Samostatná ordinace praktického lékaře pro dospělé	19	Říčany, Velké Popovice, Kamenice, Průhonice, Ondřejov, Strančice, Mnichovice, Mukařov, Pyšely, Vyžlovka
Samostatná ordinace praktického lékaře pro děti a dorost	11	Mnichovice, Ondřejov, Strančice, Říčany, Velké Popovice, Mukařov, Kostelec u Křížků, Pyšely, Průhonice
Samostatná ordinace praktického lékaře stomatologa	19	Říčany, Kamenice, Ondřejov, Velké Popovice, Mukařov
Samostatná ordinace praktického lékaře gynekologa	5	Říčany, Kamenice, Velké Popovice, Mnichovice, Průhonice
Samostatná ordinace lékaře specialisty (oční, kožní, alergologie, ORL, interna, ortopedie, neurologie, plicní, diabetologie, SONO, endokrinologie...)	32	Říčany, Velké Popovice, Struhařov, Mnichovice
Samostatná ordinace psychiatrie	1	Říčany
Zařízení lékárenské péče (lékárny)	13	Říčany, Mukařov, Čestlice, Strančice, Mnichovice, Velké Popovice, Kamenice
Nemocnice	1	Říčany (chirurgické a interní lůžkové oddělení, interní a chirurgické ambulance, RTG oddělení, oddělení klinické biochemie)
Středisko záchranné služby a rychlé zdravotnické pomoci	1	Říčany
Léčebna dlouhodobě nemocných	1	Tehovec část Vojkov

Zdroj: ČSÚ

Na základě vlastního šetření MAS má pouze 13 obcí buď zdravotní zařízení nebo soukromého lékaře. Zbytek obyvatel dojíždí do spádového města Říčany, a dále pak do nemocnice v Praze (Krč, Motol) nebo nemocnice v Benešově.

V regionu není pohotovostní stomatologická služba a lidé jsou nuceni dojíždět do Prahy. Lékárenská pohotovost je v lékárně v Říčanech v obchodním centru Lihovar, kde je otevřeno denně od 8.00 do 20.00 a v obchodní zóně v Čestlicích, kde je otevřeno denně od 9.00 do 21.00.

Vybavenost službami v oblasti zdravotnictví v území MAS Říčansko

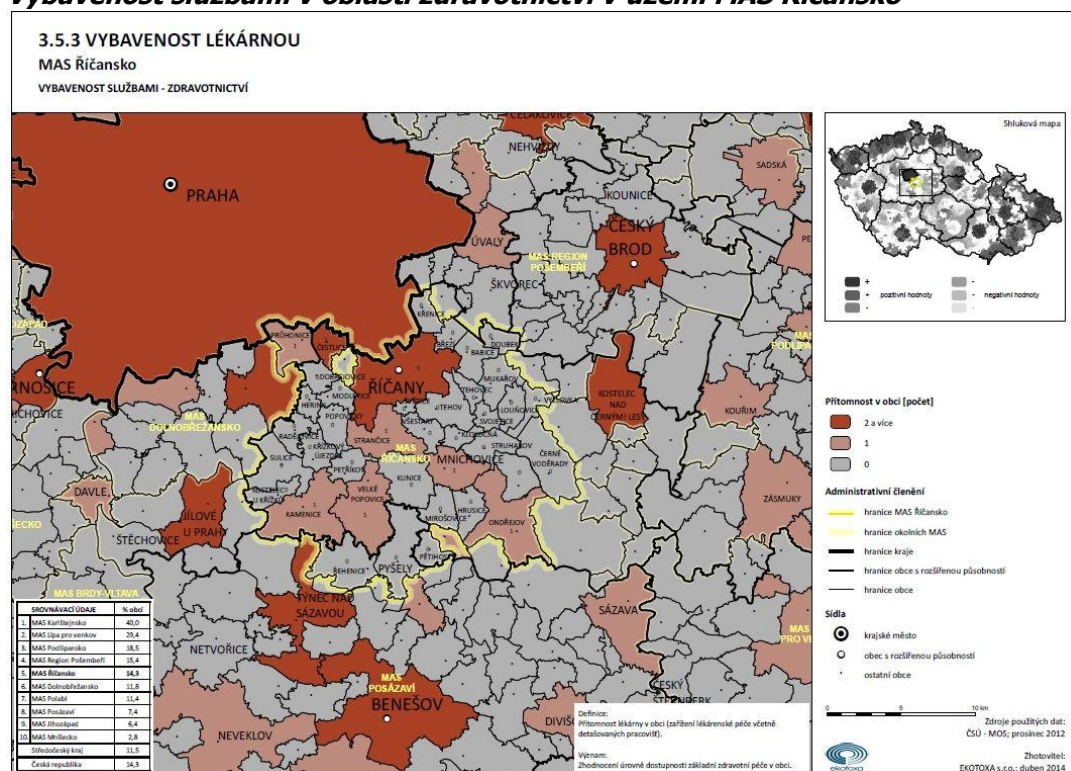

Zdroj: Ekotoxa s.r.o.

Mezi další významná zdravotnická zařízení regionu můžeme zahrnout:

Olivovu dětskou léčebnu v Říčanech, což je zdravotnické zařízení sloužící dětem po celou dobu své existence od roku 1896. V počátcích dominoval aspekt sociální, ale postupně převážil charakter zdravotní. Péče, kterou léčebna poskytuje, je zaměřena zejména na opakovaná a dlouhodobá onemocnění dýchacích cest dětí ve věku od 3 do 18 let. Olivova dětská léčebna neposkytuje pouze služby zdravotnické, ale rovněž sociální pomoc dětem, které se dostaly ne vlastní vinou do nepříznivé životní situace.

Dětské centrum Strančice (dříve Dětský domov) je zdravotnické zařízení, které je příspěvkovou organizací Krajský úřad Středočeského kraje. Zařízení poskytuje denní a týdenní stacionář (pro děti 0-6 let s těžkým postižením), úlevový celoroční pobyt (pro děti 0-3 roky s těžkým postižením), diagnostický pobyt a ambulantní poradenství rodinám s dítětem s postižením (v oblasti fyzioterapie, bazální stimulace, psychologie a dalších).

Dětský domov Pyšely, jehož zřizovatelem je Středočeský kraj, působí jako dětský domov rodinného typu. Znamená to, že počet dětí nesmí přesáhnout 48. Děti jsou rozděleny do 6 rodinných skupin maximálně po 8. V jedné skupině jsou chlapci i děvčata různého věku, při zachování sourozeneckých vazeb. V dětském domově žijí děti zpravidla ve věku od 3 do 18 let. V případě, že ještě studují, zůstávají zde až do ukončení studia. Dětský domov Pyšely nedisponuje vlastní školou, proto děti docházejí do běžných škol.

Alzheimercentrum Průhonice je soukromé zařízení s kapacitou 159 lůžek nabízející nadstandardní ubytovací a stravovací služby, poskytuje zdravotní péči a nadstavbovou částí v oblasti sociálních služeb.

Léčebnu dlouhodobě nemocných, jejímž zřizovatelem je Středočeský kraj, se nachází na Vojkově. Je lůžkovým zdravotnickým zařízením pro léčbu závažných chronických a dlouhodobých onemocnění zejména v oboru vnitřního lékařství a geriatry. Zaměřuje se na včasnou rehabilitaci pacientů po čerstvě prodělaných centrálních mozkových příhodách a nejrůznějších náročných ortopedických výkonech a dalších vážných stavů. Hospitalizace těchto pacientů vyžaduje zvýšenou péči – zejména

intenzivní rehabilitaci, jejímž cílem je snaha o opětovné získání schopnosti pacienta samostatné obsluhy v běžných denních činnostech. Zřizovatelem je taktéž Středočeský kraj.

Psychoterapeutické centrum Říčany je jediné psychiatrické zařízení na Říčansku pomáhající lidem s psychickými a nenurotickými poruchami (např. depresemi, úzkostmi, strachu a problémy s přijímáním potravy) dále osobám závislým na alkoholu, hracích automatech a rodinným příslušníkům psychicky nemocných lidí.

Domov pro seniory Blaník s.r.o.

Domov provozuje rodinná firma. Prostředí domova má terapeutickou hodnotu, proto je domov zařízen funkčně a bezpečně, s přihlédnutím na požadavky a zvyky klientů. Klient určuje svůj denní režim, kdy bude vstávat, kdy a co bude jíst, co bude přes den dělat, kdy bude odpočívat. Domov pro seniory BLANÍK je zařízením začleněným do sítě poskytovatelů sociálních služeb. Naplňuje všechny požadované standardy na tento typ zařízení dle platné legislativy ČR.

4.1.7 Sociální služby

Říčansko je územím s nízkou nezaměstnaností a vysokou životní úrovní a v současné době nespátřujeme problém se sociálně vyloučenými skupinami obyvatel. Je však třeba vnímat problematiku sociálně vyloučených skupin obyvatel jako rizikovou do budoucna a předcházet jejímu vzniku. Území je v rámci suburbanizace osidlováno často mladými rodinami s dětmi. V přílohách uvádíme mapy ilustrující vývoje počtu obyvatel, intenzitu bytové výstavby, podíl obyvatel nad 65 let a míru nezaměstnanosti. Přes tato pozitivní fakta je zde vidět potřeba rozvoje sektoru sociálních služeb do budoucna, a to zejména služeb pro seniory vzhledem k celkovému stárnutí populace a prodloužení délky života.

Obecně lze říci, že sociální služby jsou poskytovány jednotlivcům, rodinám i skupinám obyvatel, tzn. širokému spektru cílové skupiny. Mezi nejpočetnější skupiny příjemců sociálních služeb patří zejména senioři, lidé se zdravotním postižením, rodiny s dětmi, ale také lidé, kteří z různých důvodů žijí „na okraji“ společnosti. Tyto služby se zaměřují na zachování co nejvyšší kvality a důstojnosti života lidí.

Z pohledu obcí je zajištění sociální péče jednou z významných aktivit, kterou v rámci výkonu samostatné působnosti plní. Tato oblast je velmi široká, finančně náročná a je neustále kladen důraz na zvyšování kvality těchto služeb. Co se týče financování, veřejné zdroje zcela určitě nebudou přibývat, zatímco počet uživatelů těchto služeb bude, vzhledem k demografickému vývoji, spíše narůstat.

Analýzy za oblast sociálních služeb byly zpracovávány ze dvou hledisek:

Dle počtu zařízení sociálních služeb a dle počtu sociálních služeb.

Tyto dvě kategorie byly dále analyzovány z hlediska formální registrace v Registru poskytovatelů sociálních služeb a v druhém kroku prostřednictvím vlastního šetření z hlediska reálně poskytovaných služeb na území MAS Říčansko.

Počet jednotlivých typů zařízení sociálních služeb sídlících v rámci Říčanska

Druh zařízení sociálních služeb	Počet
Domovy pro osoby se zdravotním postižením	2
Domovy pro seniory	5
Nízkoprahová zařízení pro děti a mládež	2
Sociální poradny	3
Centra sociálně rehabilitačních služeb	5
Ostatní	6
Celkem	23

Zdroj: Registr poskytovatelů soc. služeb

Celkem působí na území Říčanska 23 zařízení sociálních služeb. Nachází se zde 5 domovů pro seniory s celkovou kapacitou 420 uživatelů. Další pobytové kapacity pro seniory jsou však „skryté“ pod sociálními službami jiného typu, např. mají registraci pouze na pečovatelskou službu (Senior dům Marta - zařízení s pečovatelskou službou, Dům s pečovatelskou službou Senior - nebo na odlehčovací služby - SENIOR dům FELICITA Vyžlovka). Některá soukromá zařízení nejsou v registru poskytovatelů sociálních služeb registrována vůbec (registrace je víceméně jen podmínkou k získávání dotací).

Nejvíce sociálních služeb je poskytováno ve městech Říčany a Mnichovice, menší obce často sociální oblast nevnímají jako svou prioritu. Často se totiž o potřebách svých občanů v této oblasti nedozvídají nebo vnímají potřebu jako dostatečně pokrytou službami ve větších obcích.

V Říčanech dále působí farní charita Neratovice, která však nemá registrovanou sociální službu, poskytuje zdravotní služby "homecare". V případě zájmu však lze uvažovat o rozšíření spektra služeb i o služby sociální.

Počet jednotlivých typů sociálních služeb

Druh sociální služby		
	Sociální poradenství	5
Služby sociální péče	Osobní asistentství	1
	Pečovatelská služba	4
	Tísňová péče	-
	Průvodcovské a předčitatelské služby	-
	Podpora samostatného bydlení	-
	Odlehčovací služby	1
	Centra denních služeb	-
	Denní stacionáře	-
	Týdenní stacionáře	-
	Domovy pro osoby se zdravotním postižením	1
	Domovy pro seniory	5
	Domovy se zvláštním režimem	1
	Chráněné bydlení	-
	Sociální služby poskytované ve zdravotnických zařízeních ústavní péče	1
Služby sociální prevence	Raná péče	
	Telefonická krizová pomoc	
	Tlumočnické služby	
	Azylové domy	
	Domy na půl cesty	1
	Kontaktní centra	
	Krizová pomoc	1
	Intervenční centra	
	Nízkoprahová denní centra	
	Nízkoprahová zařízení pro děti a mládež	2
	Noclehárny	
	Služby následné péče	
	Sociálně aktivizační služby pro rodiny s dětmi	1
	Sociálně aktivizační služby pro seniory a osoby se zdravotním postižením	4
Sociálně terapeutické dílny		

Terapeutické komunity	
Terénní programy	
Sociální rehabilitace	2

Zdroj: Registr poskytovatelů sociálních služeb

Z výše uvedeného přehledu zařízení sociálních služeb je na území MAS Říčansko vnímána jako nedostatečná **Podpora poskytování vybraných sociálních služeb v souladu se zákonem č. 108/2006 Sb., s cílem sociálního začlenění a prevence sociálního vyloučení osob sociálně vyloučených či sociálním vyloučením ohrožených - sociální služby poskytované terénní a ambulantní formou:**

- **Odborné sociální poradenství** (občanské poradny, manželské a rodinné poradny, poradny pro osoby se zdravotním postižením, pro oběti trestných činů a domácího násilí, poradenství ve speciálních lůžkových zdravotnických zařízeních hospicového typu, poradenství osobám, jejichž způsob života může vést ke konfliktu se společností atd.); v rámci odborného sociálního poradenství budou podporovány i mobilní terénní týmy poskytující odborné sociální poradenství

- **Nízkoprahová zařízení pro děti a mládež** (pro děti a mládež ve věku od 15 do 26 let ohrožené společensky nežádoucími jevy; cílem služby je zlepšit kvalitu jejich života předcházením nebo snížením sociálních a zdravotních rizik souvisejících se způsobem jejich života, umožnit jim lépe se orientovat v jejich sociálním prostředí a vytvářet podmínky k řešení jejich nepříznivé sociální situace); bude podporována cílová skupina ve věku od 15 do 26 let s cílem podpory sociálního začleňování a zvyšování kompetencí umožňujících lépe se začlenit a uplatnit na trhu práce

- **Sociálně aktivizační služby pro rodiny s dětmi** (poskytované rodinám s dětmi, u nichž je ohrožen vývoj dítěte v důsledku dopadů dlouhodobé krizové sociální situace, kterou rodiče nedokáží sami bez pomoci překonat, a u nichž existují další rizika ohrožení vývoje dítěte)

- **Osobní asistence** poskytovaná osobám, které mají sníženou soběstačnost z důvodu věku, chronického onemocnění nebo zdravotního postižení

- **Odlehčovací služby** pro osoby pečující v jejich přirozeném sociálním prostředí o osoby se sníženou soběstačností z důvodu věku, chronického onemocnění nebo zdravotního postižení; u této služby sociální péče bude podporována i pobytová forma jejího poskytování

Očekávaný vývoj

Město Říčany realizovalo v letech 2013-2015 projekt denního stacionáře Olga, který rozšířil sociální služby klientům se sníženou soběstačností, jejichž životní situace vyžaduje pomoc jiné osoby. V březnu 2014 proběhlo výběrové řízení na stavební práce. Stacionář je určen pro denní pobyt 10 klientů a 4 klientů v rámci odlehčovacích služeb a jeho budova bude propojena se stávající budovou domu s pečovatelskou službou.

O poskytování ubytovacích služeb pro seniory je velký zájem ze strany soukromých firem, pobyt v těchto zařízeních je však často pro seniory cenově nedostupný a čekací lhůty na umístění do obecních či krajských zařízení jsou dlouhé. Kromě zajištění pobytových služeb se však nesmí zapomenout na trend poskytování služeb v terénní a ambulantní formě, aby klient mohl co nejdéle zůstat ve svém přirozeném prostředí.

V oblasti sociálních služeb existuje na Říčansku nedostatečná kapacita terénních služeb a naprostý nedostatek sociálních bytů, který vede nepřímo k tomu, že jsou pak nedostatečné kapacity sociálních zařízení: starší osamělí lidé nejsou schopni pokrýt náklady na byt nebo dům a musí hledat „azyli“ v domovech s pečovatelskou službou nebo podobných zařízeních.

Sociální podniky

Vytváření sociálních podniků je jednou z priorit evropských dotačních programů v období 2014-2020. Sociální podnikání je označení pro podnikatelskou aktivitu, jejímž cílem je řešit společenský nebo environmentální problém. Podnikání zde slouží jako prostředek a primárním cílem není zisk, ale udržitelné řešení daného problému. Zisk je zpravidla investován zpět do rozvoje podniku.

Sociální firmy vznikají již také na různých místech v Česku a sdružují se do Platformy sociálních firem (<http://www.socialnifirmy.cz/>). Členů je cca 20 a působí v potravinářství a zejména v oblasti služeb pro obyvatelstvo (cukrárny, kavárny, prodejny hraček, zahradnictví aj.). Aktivní jsou v přípravách sociálních podniků také církve (opravy kostelů apod.). MAS Říčansko chce prostřednictvím vlastních výzev podpořit tyto aktivity a podnítit zájem veřejnosti i (potenciálních) zřizovatelů o ně.

Speciální kapitoly sociální oblasti

V roce 2005 byly v Říčanech v rámci výměnného terénního programu prováděny kontakty s 15 osobami užívající drogu do žíly, nebo osoby, které mají s užíváním problém zdravotní, psychický nebo sociální. Celkové odhady však hovoří až o 30-40 uživatelích tvrdých drog. Tomuto počtu odpovídá i srovnání se statistikami Středočeského kraje podle velikosti našeho města. Připočteme-li i experimentální uživatele, lze hovořit až o počtu 120 osob. Je zřejmé, že v MAS Říčansko existuje skrytá drogová scéna, která vyjde najevo v jednotlivých excesech, nebo při hlubším pohledu do sociální struktury obyvatel. Protidrogové aktivity jsou zaměřeny na snižování rizik již stávajících uživatelů a společnosti (např. sběr a výměna použitých jehel) a šíření informovanosti o situaci na drogové scéně a ochrana dětí a dospívajících v komplexu sociálních služeb na Říčansku.

4.1.8 Další občanská vybavenost

Vybrané druhy občanského vybavení v obcích MAS Říčansko

Druh zařízení	Obec	Počet
Základní škola (pouze obecní)	Čestlice, Kamenice, Kostelec u Křížků, Mirošovice, Mnichovice, Mukařov, Ondřejov, Průhonice, Říčany, Strančice, Světice, Tehov, Velké Popovice	19
Mateřská škola (pouze obecní)	Babice, Čestlice, Dobřejovice, Hrusice, Kamenice, Kostelec u Křížků, Kunice, Louňovice, Mirošovice, Mnichovice, Modletice, Mukařov, Ondřejov, Průhonice, Pyšely, Řehenice, Říčany, Strančice, Struhařov, Sulice, Světice, Svojetice, Tehov, Tehovec, Velké Popovice, Všestary, Zvánovice	30
Pošta	Černé Voděradky, Dobřejovice, Kamenice, Mnichovice, Mukařov, Ondřejov, Průhonice, Pyšely, Říčany, Strančice, Velké Popovice	11
Policie	Mnichovice, Mirošovice (dálniční oddělení) Průhonice, Říčany, Kamenice, Čestlice (se sídlem v Nupakách)	6
Zdravotnické ordinace a ambulance (vč. nemocnice a záchranné služby)	Říčany, Velké Popovice, Kamenice, Průhonice, Ondřejov, Strančice, Mnichovice, Mukařov, Pyšely, Vyžlovka, Struhařov, Tehovec-Vojkov, Kostelec u Křížků	107
Psychiatrická ambulance	Říčany	1
Zařízení lékárenské péče (lékárny)	Říčany, Mukařov, Čestlice, Strančice, Mnichovice, Velké Popovice, Kamenice	13

Zdroj: <http://vdb.czso.cz/mos/>, vlastní šetření MAS

4.1.9 Půdní fond

Půdní fond

V území MAS Říčansko narůstá podíl zastavěných ploch zejména na úkor zemědělské půdy. Důvodem je nedostatečná ochrana zemědělské půdy (absence kvalitní legislativy) a nejednotný přístup orgánů ochrany přírody a krajiny. V mnoha případech jde o zábory nejkvalitnějších půd jak v daném regionu, tak i v rámci celé České republiky. Přesto dochází k postupnému navýšování celkové výměry půdního fondu v území MAS Říčansko. Pouze u ovocných sadů se výměra snížila o 4 ha.

Největší podíl zemědělské půdy v území MAS Říčansko má město Říčany (1639 ha) a dále obce Strančice (881 ha) a Ondřejov (841 ha). Naopak nejmenší podíl zemědělské půdy vykazují obce Světice (80 ha), Louňovice (122 ha) a Vyžlovka (136 ha).

Lesní pozemky jsou nejvyšší měrou zastoupeny v obcích Černé Voděrady (902 ha), Ondřejově (856 ha) a Kamenici (808 ha). Obec Křenice nevykazuje žádný lesní pozemek.

V katastru města Říčany se nachází 46 ha ovocných sadů. Některé obce nevykazují žádné sady.

V území MAS Říčansko se nenachází žádná vinice ani chmelnice. Historicky tyto druhy půdy v území nikdy zřetelně nefigurovaly.

Srovnání půdního fondu v území MAS Říčansko v letech 2008, 2012 a 2014

Rok	Celková výměra (ha)	Orná půda (ha)	Zahrady (ha)	Ovocné sady (ha)	Trvalé travní porosty (ha)	Zemědělská půda (ha)	Lesní pozemky (ha)	Vodní plochy (ha)	Zastavěné plochy a nádvoří (ha)	Ostatní plochy (ha)	Nezemědělská půda (ha)
2008	27518	11560	2247	192	1891	15890	8194	307	752	2375	11628
2012	27524	11452	2262	187	1896	15798	8194	311	781	2441	11726
2014	27525	11394	2267	187	1896	15745	8194	310	795	2479	11779

Zdroj: ČSÚ https://www.czso.cz/csu/czso/data_pro_mistni_akcni_skupiny_mas

4.1.10 Bydlení, spolky, kulturní, sportovní a bezpečnostní vybavenost a aktivity

Bydlení

Na území MAS Říčansko dochází vlivem suburbanizace k masivnímu přílivu obyvatel. V posledních letech je znatelná výstavba rodinných domů téměř ve všech obcích MAS Říčansko. Největší výstavba nicméně probíhá v obcích nad 1 000 obyvatel. Na prvním místě je město Říčany. Dále jsou to obce Kamenice, Mnichovice, Mukařov, Průhonice, Sulice a Velké Popovice.

Dokončené byty v letech 2001-2014 v obcích MAS Říčansko

Obec název	Dokončené byty celkem 2001-12 (vč. nástaveb a příst., domů pro seniory aj.)	Dokončené byty v rodinných domech 2001-2012	Dokončené byty v bytových domech 2001-2012	Dokončené byty celkem 2001-14 (vč. nástaveb a příst., domů pro seniory aj.)	Dokončené byty v rodinných domech 2001-2014	Dokončené byty v bytových domech 2001-2014
Babice	113	111	0	135	132	0
Březí	31	30	0	38	37	0
Černé Voděrady	17	15	0	17	15	0
Čestlice	57	57	0	66	62	0
Dobřejovice	80	78	0	96	93	0
Doubek	41	41	0	71	71	0
Herink	125	125	0	154	154	0
Hrusice	76	70	5	85	79	5

Kamenice	528	377	116	579	421	116
Klokočná	19	18	0	21	19	0
Kostelec u Křížků	77	70	0	104	90	0
Křenice	124	123	0	164	162	0
Kunice	187	177	0	212	201	0
Louňovice	152	146	0	171	164	0
Mirošovice	79	76	0	91	85	0
Mnichovice	267	236	23	310	262	23
Modletice	34	14	20	35	14	20
Mukařov	320	281	28	375	310	46
Ondřejov	147	144	0	165	160	0
Pětihosty	47	47	0	51	51	0
Petříkov	47	44	0	61	58	0
Popovičky	40	40	0	47	47	0
Průhonice	351	230	30	371	248	30
Pyšely	217	209	0	259	241	0
Radějovice	50	46	0	64	60	0
Řehenice	32	28	0	37	32	0
Říčany	989	844	101	1113	957	101
Strančice	196	172	12	232	204	12
Struhařov	48	44	0	65	58	0
Sulice	327	306	0	367	345	0
Světlce	112	108	0	126	119	0
Svojetice	111	106	0	131	125	0
Tehov	95	92	0	126	121	0
Tehovec	65	62	0	79	74	0
Velké Popovice	275	240	12	294	259	12
Všestary	77	75	0	87	82	0
Vyžlovka	39	35	0	46	42	0
Zvánovice	51	46	0	58	56	0

Zdroj dat: <http://vdb.czso.cz/mos/>

ČSÚ https://www.czso.cz/csu/czso/data_pro_mistni_akcni_skupiny_mas

Sportovní vybavenost

Možnosti sportovního vyžití jsou značně ovlivněny sídelní strukturou regionu, vysokým přílivem obyvatelstva a silným potenciálem Prahy. Pražská sportoviště jsou snadno dostupná i pro obyvatele regionu MAS Říčansko, přesto je prokázáno, že vznikající soukromé aktivity v této oblasti jsou místními opakovaně navštěvovány a také propagovány. Informovanost o těchto zařízeních poskytují samotní provozovatelé na svých webových stránkách, ale také jednotlivé obce. Dle dotazníkového šetření MAS Říčansko se prokázalo, že není ucelený informační systém o veškerých volnočasových a sportovních aktivitách v regionu. Region by uvítal jednotný portál s touto nabídkou. Částečně tuto skutečnost splňuje DSO Ladův kraj a jeho internetové stránky, ale z dotazníkového šetření vyplynula nespokojenost s tímto zdrojem informací.

Významným centrem pro sportovní vyžití se stalo nově vzniklé volnočasové centrum v Říčanech „Na Fialce“. Jeho výhodná poloha u vlaku a blízkost od středu města je ideálním prostředím pro strávení volného času. Zázemí tohoto centra využívají nejen mateřské i základní školy z území Říčanska, ale též jednotlivci.

Pouze v pěti obcích regionu se nenachází žádné hřiště ani tělocvična. Nicméně blízkost zařízení v sousedních obcích zajišťuje poměrně slušnou nabídku aktivního vyžití.

Krytý stadion nabízí město Říčany a zimní stadion je pro zájemce dostupný ve Velkých Popovicích.

Nabídku víceúčelového hřiště pokrývají v území obec Louňovice, Mirošovice a Strančice. Golf je možné si zahrát v Kamenici, Kunicích nebo Pyšelích.

Milovníci lyžování mohou přímo v regionu využít sjezdovou trať v Mnichovicích v areálu Šibeniční vrch. Aktivní rugby se hraje v obci Babice a ve městě Říčany. Řičanští rugbyisté jsou personou v tomto sportu a umísťují se pravidelně na předních příčkách soutěží.

Wybrané druhy sportovního zařízení v obcích MAS Říčansko

Druh zařízení	Obec	Počet
Hřiště (s provozovatelem nebo správcem)	Babice, Březí, Čestlice, Dobřejovice, Doubek, Herink, Hrusice, Kamenice, Klokočná, Kostelec u Křížků, Křenice, Kunice, Louňovice, Mirošovice, Mnichovice, Mukařov, Ondřejov, Petříkov, Popovičky, Průhonice, Pyšely, Rehenice (3), Říčany (2), Strančice, Struhařov, Sulice, Světice, Svojetice, Tehov, Tehovec, Velké Popovice (2), Všestary, Vyžlovka	39
Tělocvičny (vč. školních)	Babice, Doubek, Hrusice, Kamenice, Kostelec u Křížků, Kunice, Mirošovice, Mnichovice, Mukařov, Ondřejov, Průhonice, Pyšely, Říčany (3), Strančice, Struhařov, Tehov, Velké Popovice, Zvánovice	20
Stadiony otevřené	Hrusice, Kamenice, Mirošovice, Průhonice, Říčany,	5
Tenisové kurty	Babice, Kamenice, Mirošovice, Mnichovice, Petříkov, Říčany (3), Strančice, Vyžlovka	10
Koupaliště a bazény	Babice, Čestlice, Kamenice, Průhonice (2), Pyšely, Říčany (2)	8
Přírodní koupaliště	Petříkov, Říčany, Velké Popovice (5), Vyžlovka	8

Zdroj: <http://vdb.czso.cz/mos/>, vlastní šetření MAS

Kulturní vybavenost

Obyvatelé regionu využívají blízkosti Prahy k návštěvám divadel, galerií a muzeí. Tato skutečnost jen zvyšuje hlad místních po kvalitní kultuře i doma v místě bydliště. Nabídku kulturní vybavenosti vyplňují pouze dvě kulturní střediska, jedno v Říčanech a druhé v Kamenici. Obě střediska nabízí celoročně bohatý program, přesto je kapacita těchto zařízení pro území Říčanska nedostačující. Regionální muzea s vysokou návštěvností se nachází v Hrusicích, Kunicích, Mnichovicích, Pyšelích a Říčanech. Galerie s vysokou úrovní lze navštívit v Průhonicích, Říčanech a Velkých Popovicích. V Říčanech je také volnočasové centrum Na Fialce, které pro region zajišťuje nejen sportovní a kulturní služby, ale významnou měrou se podílí také na formě celoživotního vzdělávání v rámci celoročních aktivit. Tyto aktivity jsou veřejností velmi pozitivně vnímány a stávající kapacity tohoto volnočasového centra začínají být nedostatečné. Částečně tuto aktivitu zajišťují i Sportovně-kulturní centrum v Ondřejově a kulturní dům v Kamenici, ale pouze jednorázovými aktivitami v oblasti celoživotního vzdělávání.

Většina knihoven v území jsou obecní. Profesionální knihovna je v Říčanech, Kamenici, Průhonicích, Strančicích a Velkých Popovicích. Pouze obec Modletice nemá veřejnou knihovnu.

Ve většině obcí chybí dle zjištěných údajů základní kulturní zařízení

3.7.6 VYBAVENOST ZÁKLADNÍMI KULTURNÍMI ZAŘÍZENÍMI

MAS Říčansko

VYBAVENOST SLUŽBAMI - VOLNOČASOVÁ INFRASTRUKTURA

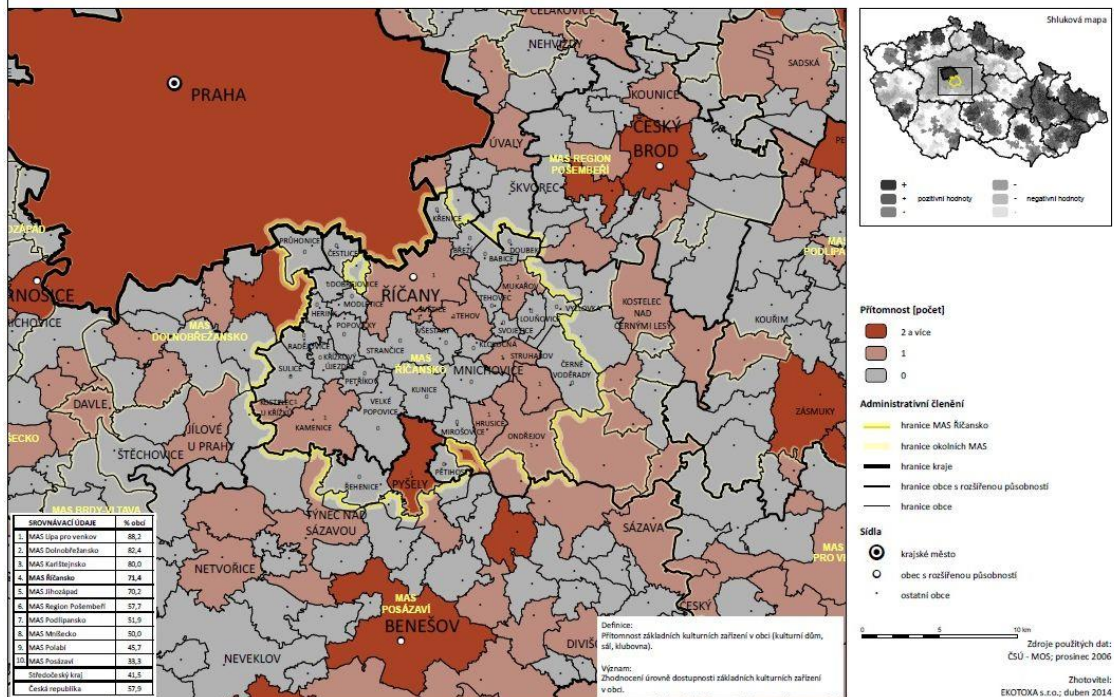

Zdroj: Ekotoxa s.r.o.

Vybraná kulturní zařízení v obcích MAS Říčansko

Druh zařízení	Obec	Počet
Muzeum	Hrusice, Kunice, Mnichovice, Pyšely, Říčany	4
Galerie	Průhonice, Říčany, Velké Popovice	3
Stálé kino	Říčany	1
Veřejná knihovna (včetně poboček)	Babice, Březí, Černé Voděrady, Čestlice, Dobřejovice, Doubek, Herink, Hrusice, Kamenice, Klokočná, Kostelec u Křížků, Křenice, Kunice, Louňovice, Mirošovice, Mnichovice, Mukařov, Ondřejov, Pětihosty, Petříkov, Popovičky, Průhonice, Pyšely, Radějovice, Řehenice, Říčany, Strančice, Struhařov, Sulice, Světice, Svojetice, Tehov, Tehovec, Velké Popovice, Všestary, Vyžlovka, Zvánovice	37

Zdroj: <http://vdb.czso.cz/mos/>, vlastní šetření MAS

Bezpečnostní vybavenosti obcí

Vlivem stoupající demografie zejména rodin s dětmi je v regionu zvyšující se poptávka po budování bezpečnostních prvků - přechody, bezbariérové přístupy, podchody, nadchody a chodníky, zvuková a jiná signalizace pro nevidomé, přizpůsobení komunikací pro nemotorovou dopravu a handicapované osoby. Některé obce realizovaly jen nejnútnejší bezpečnostní prvky, které jsou často nedostačující např. radar na snížení rychlosti, jiné jak vyšlo z komunitního projednávání a shromážděných žádostí v zásobníku projektů na realizaci svých záměrů teprve čekají.

Círky působící v území MAS Říčansko

Největší zastoupení má na území MAS Říčansko Římskokatolická církev. Farnosti nalezneme v obcích Čestlice, Hrusice, Mnichovice a v Říčanech.

Z ostatních církví na území MAS Říčansko působí Církev bratrská se sídlem v Říčanech, která koná pravidelné bohoslužby každou neděli v Klubu U Boudů, Mírová ulice 66, Praha – Kolovraty, kam dochází i říčanští věřící. Pravidelné bohoslužby každou neděli v Říčanech v ulici 17. listopadu 252 slouží i Církev československá husitská. Pravoslavná církev má pravidelné nedělní bohoslužby v Mukařově v Římskokatolickém kostele, ale v současné době staví si vlastní kapli.

Ve 29-ti obcích v území se nalézají místní hřbitovy. Jsou to obce Březí, Černé Voděrady, Čestlice, Hrusice, Kamenice, Klokočná, Kostelec u Křížků, Kunice, Louňovice, Mirošovice, Mnichovice, Mukařov, Ondřejov, Popovičky, Pyšely, Radějovice, Říčany (3), Strančice (2), Struhařov, Svojetice, Tehov, Velké Popovice (2), Všestary, Vyžlovka, Zvánovice.

V obci Mnichovice nalezneme také smuteční síň pro pořádání smutečních obřadů a důstojné rozloučení s nebožtíky.

Mapa území MAS Říčansko s vyznačenými Římskokatolickými objekty farami a kostely v jednotlivých obcích v území

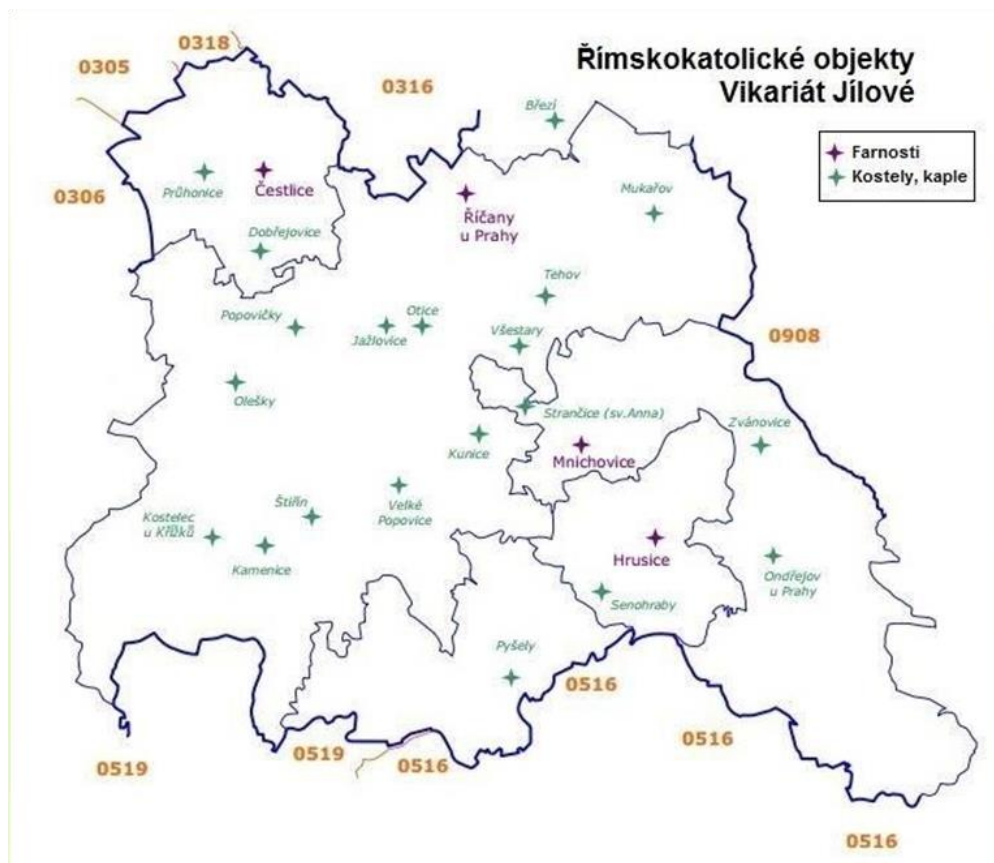

Zdroj: <https://katalog.apha.cz/>

Spolky v obcích

V obcích na území MAS Říčansko je výrazné zastoupení aktivních neziskových organizací. V převažující většině obcí funguje Sbor dobrovolných hasičů. Ve městech i obcích území Říčanska se sdružují maminky a zakládají mateřská centra. Většina těchto organizací se zapojuje jak do činnosti MAS Říčansko a realizace metody Leader, tak i do akcí, jež MAS Říčansko pořádá pro širokou veřejnost. Nicméně jsou zde i obce, kde žádná aktivita neexistuje. Je třeba podporovat vznik nových zařízení, včetně rozšíření stávajících, pro rozvoj místních komunit a spolků. Činnost neziskového sektoru a oživení spolkového života v těchto obcích chce MAS Říčansko v budoucnu podpořit výzvami na získání financí pro vytvoření patřičného zázemí pro tyto druhy aktivit. Jako možnou podporovanou aktivitou do budoucna se jeví větší zapojení spolků v aktivitách volného času v souvislosti se sladováním rodinného a profesního života, např. prostřednictvím iniciativy vzniku příměstských táborů.

Významným aktérem v regionu je nízkoprahový Klub Cesta a také Cesta integrace, o.p.s., provozující občanskou poradnu, především sociálně právní poradenství pro občany z Říčanska a od roku 2010 i Mnichovicka a Benešovska. Toto občanské sdružení má řadu aktivit zaměřující se na problémovou a neorganizovanou mládež.

Nedostatečné zázemí pro spolkovou činnost v obcích se při komunitních projednáváních i v dotazníkovém šetření ukazuje jako klíčový problém pro aktivní život v obcích. Obce bohužel nedisponují vhodnými obecními prostory pro tato setkávání a je tedy třeba vytvářet vhodné zázemí. V současné době musí aktivní obyvatelé a spolky v obcích řešit tento stav setkáváním se v místních podnikatelských prostorách (restaurace, hospody, apod.), což není vhodným řešením, jelikož spousta těchto aktivních obyvatel je z řad maminek na mateřské.

4.1.11 Životní prostředí

Území Říčanska je tvořeno rozptýlenými vesnicemi, poli, lesy a lučními porosty. Je to členitost území, která mu vtiskla jedinečný ráz a charakter.

Zemědělství

Zemědělství na Říčansku patří ke zdejšími tradičním odvětvím. Krajinu formuje a spoluvytváří mnoho let. Zdejší půdy se řadí ke kvalitnějším (velkou plochu zaujímají půdy I. a II. třídy ochrany). Přesto se plocha orné půdy, vzhledem k narůstajícím výstavbám, pomalu snižuje. Nejvyšší podíl orné půdy mají obce Herink, Křenice a Popovičky (více než 75 % plochy obce). K nejvýraznějšímu skokovému snížení plochy orné půdy došlo v obci Dobřejovice (snížení o 15,4 ha). Obhospodařování polností zajišťují, jak větší zemědělské subjekty, tak lokální zemědělci a farmáři. Setkáváme se zde, jak s členitou krajinou zastoupenou loukami, remízky a dalšími významnými krajinnými prvky, tak i rozlehlými lány s nízkou biodiverzitou. Pro zajištění ekologické stability a zlepšení autoregulačních funkcí krajiny je potřebné některá území revitalizovat, rozčlenit je a doplnit krajinné prvky, které dosud postrádá.

Jedním z fenoménů zdejší krajiny jsou stromořadí a aleje, které jsou obnovovány pouze nárazově. Zásahy člověka do krajiny a vytváření nerovnováhy mj. zapříčinilo rozvoj invazních druhů rostlin a živočichů, které neblaze ovlivňují zdejší biotu. Podchycení její regulace v počátcích má vždy největší efekt. Změny zastoupení druhů v krajině by měly být pravidelně analyzovány a řešeny. Mimo tradiční zemědělskou výrobu má na území Říčanska zastoupení i ovocnářství. Jablečné sady můžeme nalézt především v okolí obce Strančice.

Spolupráce se zemědělskými subjekty se může též odrážet ve využívání obnovitelných zdrojů energie. Nabídka těchto možností je velice široká, avšak dosud není hojně využívána. Potenciál území je v tomto ohledu vysoký. Musí však být využívání těchto zdrojů racionální a v souladu se zachováním krajinného rázu (např. systémy solárních elektráren).

Poslední roky ukazují, že stabilita krajiny a všech přírodních složek je velice důležitá. Výkyvy počasí jsou stále častější a je potřeba se těmto změnám přizpůsobovat, hrozí eroze. Adaptační a protierozní opatření na změnu klimatu by měly do plánování postupně zahrnout všechny obce území. Právě v katastrálních územích s menší lesnatostí a menší diverzitou krajiny bychom měli být obzvláště na pozoru.

Velice žádoucí je strategický přístup v této oblasti. Důležitá je taktéž nadčasovost prováděných opatření a předvídatost.

Vývoj rozlohy vybraných typů půd na území MAS Říčansko v letech 2008, 2012 a 2014

Rok	Celková výměra (ha)	Orná půda (ha)	Zahrady (ha)	Ovocné sady (ha)	Trvalé travní porosty (ha)	Zemědělská půda (ha)
2008	27518	11560	2247	192	1891	15890
2012	27524	11452	2262	187	1896	15798
2014	27525	11394	2267	187	1896	15745

ČSÚ https://www.czso.cz/csu/czso/data_pro_mistni_akcni_skupiny_mas

Lesnictví

Území Říčanska se řadí k průměrně lesnatým oblastem v rámci ČR. Plochy lesů můžeme mít spíše ve východní a jižní části území, zatímco západní část je převážně zemědělská. Největší podíl lesní půdy ke své rozloze mají obce Černé Voděradky a Louňovice. Většina lesních ploch patří do lesního vegetačního stupně dubovobukového. Ve východní části území můžeme též nalézt stupeň bukový. Z hlediska převažující funkce lesa jsou nejvýznamněji zastoupeny lesy hospodářské, následované lesy zvláštního

určení.

Vlastnický jsou lesy, jak ve vlastnictví státu, tak v soukromých rukách. Lesy Říčanska plní výrazně i funkci rekreační, a to, jak pro místní obyvatele, tak jsou i zázemím pro hlavní město Prahu. To předpokládá větší investice do návštěvnické infrastruktury i v souvislosti s údržbou a zlepšováním kvality lesních cest.

Průřezové téma lesnictví a zemědělství je udržování průchodnosti krajiny a ohled na protierozní opatření. S ohledem na rozvoj technické infrastruktury a komunikací, je potřebné též pamatovat, že některé stavby se stávají migračními bariérami, jak pro suchozemské, tak i vodní živočichy. Při plánování projektů, které mohou způsobit tyto překážky, bychom měli být obezřetní a hledat možnosti, jak průchodnost zachovat (např. vybudovat speciální nadchody, podchody apod.).

Vývoj rozlohy lesních pozemků v poměru k celkové výměře na území MAS Říčansko v letech 2008, 2012 a 2014

Rok	Celková výměra (ha)	Lesní pozemky (ha)
2008	27518	8194
2012	27524	8194
2014	27525	8194

ČSÚ https://www.czso.cz/csu/czso/data_pro_mistni_akcni_skupiny_mas

Vodstvo

Členitý reliéf Říčanska se též projevuje v oblasti vodních toků. S nadsázkou by se dalo říci, že Říčansko je takovou malou střechou v rámci Středočeského kraje.

Ze severního výběžku MAS Říčansko je voda odváděna do Labe (Výmola, Šembera), z města Říčany a nejbližšího okolí teče voda přes Prahu do řeky Vltavy (Rokytky, Říčanský potok, Botič), zbytek území náleží do povodí řeky Sázavy (Kamenický potok, Mokřanský potok, Mnichovka, Jevanský potok). Celkově je voda odváděna do úmoří Severního moře. Nejvýznamnějším tokem území je řeka Sázava, která teče při jeho hranici. K největším rybníkům Říčanska patří Štířinský rybník u Štířína, Vyžlovský rybník u Vyžlovky a Hubáčovský rybník u Mirošovic.

V otázce zajištění dostatečného množství pitné vody není území soběstačné. Jak již bylo zmíněno v kapitole týkající se technické infrastruktury, hlavní význam má zásobování prostřednictvím veřejných vodovodů využívají zdroje mimo území MAS Říčansko.

Při rozvoji území jsou jeho významným limitem záplavová území. Celkově záplavová území nezauímají příliš velkou rozlohu. Aktivní zóny záplavového území jsou nalezeny na území následujících obcí: Černé Voděřady, Hrusice, Klokočná, Mirošovice, Mnichovice, Tehov, Všestary, Řehenice. Aktivní zóna záplavového území znamená ohrožení zastavěného nebo zastavitelného území povodněmi. V daných oblastech je pro snížení tohoto rizika potřebné prověřit možnosti realizace protipovodňových opatření. Nutné je také zohlednit při dalším rozvoji území vymezená záplavová území a usilovat o lokalizaci objektů a zařízení mimo tato území.

Preventivní protipovodňová opatření je účelné realizovat po celém regionu na místech, kde je to vhodné a účelné. Stávají vodní plochy nádrží jsou ve velké míře zanesené a jejich odbahňování postupuje jen pozvolna. Rovněž by měly být vybudovány i nové vodní plochy. Ty mohou mimo jiné pomoci, jak během povodní, tak mohou být zásobárnou vody i během dehydratujícího sucha. Malé vodní toky by měly být revitalizovány, tak aby mohly v případě náhlých okolností přirozeně chránit území. Za pozornost stojí také velké množství studánek, které se na území MAS Říčansko nachází. Příkladem mohou být následující: Bartoška u Velkých Popovic, Klenov, Pod Balvany a Pavlova u Mokřan u Velkých Popovic, Kněžská studánka, Dinka Quelle, Ringhofferova studánka a Ringhofferova studna u Štířína, u Divočáků, Kaménka, Kamenná a Pod Kořenem u Louňovic, U Jezírka a Pramen Jevanského potoka u Svojetic, Studánka u sv. u Stránců, Lenhartova u Černých Voděrad, Pramen Šembery v Žernovce, Pramen Mnichovky u Tehova, Pramen Výmoly v Mukařově, Prameniště Rokytky u Tehovce, Pyšelka v Pyšelicích (*Zdroj dat u studánek: vlastní šetření MAS, www.estudanky.eu*)

Vývoj rozlohy vodních ploch v poměru k celkové výměře na území MAS Říčansko v letech 2008, 2012 a 2014

Rok	Celková výměra (ha)	Vodní plochy (ha)
2008	27518	307
2012	27524	311
2014	27525	310

ČSÚ https://www.czso.cz/csu/czso/data_pro_mistni_akcni_skupiny_mas

4.1.12 Ochrana přírody na Říčansku

Nejcennější přírodovědné lokality jsou vyhlášeny za zvláště chráněná území či jsou zařazeny mezi soustavu evropsky významných lokalit Natura 2000. Jiné pozoruhodné enklávy jsou registrovány jako významné krajinné prvky. Území hodnotná pro svůj krajinný ráz s estetickými a přírodními hodnotami území jsou vyhlášena jako přírodní parky. Mimořádně významné dřeviny jsou vyhlášeny za památné stromy.

Zvláště chráněná území (ZCHÚ)

Národní přírodní rezervace Voděradské bučiny

Nejpřísnější ochranu na Říčansku má národní přírodní rezervace Voděradské bučiny. Ta byla vyhlášena již v roce 1955 a zaujímá rozlohu 658 ha, která z ní činí největší maloplošné zvláště chráněné území Říčanska. Předmětem ochrany jsou zde rozsáhlé bukové lesy a projevy mrazového zvětrávání.

Les tvoří převážně buky, doplněné dubem letním, habrem obecným, místy se vyskytuje osika, lípa či bříza. V lese hnízdí řada vzácných druhů ptáků, například datel černý, holub doupňák či jestřáb.

Část území tvoří bezzásahové neupravované plochy. Rezervace slouží jako vědecko-výzkumný a naukový objekt České zemědělské univerzity v Praze. Nejcennější část rezervace byla zařazena do soustavy evropsky významných lokalit – Natura 2000.

Přírodní památka Božkovské jezírko

Božkovské jezírko u Mnichovic bylo za chráněné územím vyhlášeno v roce 1988 na ploše 1,29 ha. Jezírko je sycené srážkovou vodou na nepropustném podkladu v terénní sníženině s vyvinutými mokřadními společenstvy.

Význam přírodní památky tkví také v poskytování útočiště ptactvu a obojživelníkům, kteří v okolní krajině nenacházejí vhodná stanoviště. Vyskytuje se zde například čolek obecný, ropucha obecná, skokan hnědý. V centrální části jsou tůně s rákosinami. Součástí chráněného území jsou i původní olšové porosty. Významný je výskyt kosatce žlutého, bublinatky obecné, okřešku trojbrázdového či kruštíku širolistého. Vyskytují se

zde i vzácné druhy trojbrázdového či kruštíku širolistého. Vyskytují se zde i vzácné druhy bezobratlých.

Přírodní památka Lom Chlum

Lom Chlum u Mirošovic byl za zvláště chráněné území vyhlášen v roce 1992 na ploše 7,5 ha. Hlavním motivem ochrany je biotop s významným výskytem chráněných druhů obojživelníků, plazů a ptáků. Hnízdí zde např. výr velký.

Zajímavostí je, že koncem 60. let začal lom navštěvovat i Bohumil Hrabal. Prostředí s pozůstatky těžebních strojů, nebo lano s kladkou, na kterých se hosté spouštěli do vody, později zvěčnil ve své novele „Obsluhoval jsem anglického krále“. V knize sem umístil přepychový hotel milionáře Jana Dítěte.

Přírodní památka Skalsko

Přírodní památka Skalsko u Kostelce u Křížků byla za zvláště chráněné území vyhlášena v roce 2008 na ploše 3,6 ha. Důvodem územní ochrany je zachování mokřadních společenstev (soustředěných v pramenné části území) s výskytem významných a zvláště chráněných druhů rostlin (výskyt v

pramenné míse, ale i na okolních pozemcích - např. mokřadní olšina) a typické krajiny Říčanské plošiny, jejímž charakteristickým rysem je mimo jiné geologický fenomén roztroušených granodioritových balvanů.

Část přírodní památky se nachází na katastru Podhoří u Prahy, které již není zahrnuto v MAS Říčansko.

Další zvláště chráněná území navazující nebo nacházející se těsně za hranicemi území MAS Říčansko jsou: PR Mýto v k.ú. Nedvězí u Říčan, PP Lom Na Plachtě v k.ú. Třebohostice u Škvorce, PR Čížov v k.ú. Čakovice u Řehenic a Týnec nad Sázavou, PR Grybla v k.ú. Krhanice, PP Vlčí rokle v k.ú. Krhanice, PP Hrnčířské louky v k.ú. Šeberov, PP Milíčovský les a rybníky v k.ú. Újezd u Průhonic, PP Pitkovická stráž v k.ú. Pitkovice.

Evropsky významné lokality (EVL)

EVL Voděradské bučiny – k.ú. Černé Voděrady, celková rozloha 317 ha. Území představuje rozsáhlý lesní komplex starých bukových porostů, který slouží jako refugium podhorských až horských typů rostlin, hub i živočichů. Voděradské bučiny jsou jednou z mykologicky velmi významných území v širším okolí Prahy. Z nelupenatých hub tam byla nalezena např. neobyčejně vzácná kornatcovitá parohatka směšná (*Elaphocephala iocularis*) – typová a dosud jediná lokalita tohoto druhu ve střední Evropě. Z lupenatých pozemních druhů zde roste např. *Galerina pallida*, která byla odsud popsána a nikde jinde nebyla dosud nalezena. Území je neméně bohaté zoologicky. Významný je hojný výskyt půdních živočichů. Bohatá je i fauna lesních motýlů. Z obojživelníků se zde vyskytuje mlok skvrnitý (*Salamandra salamandra*) a rosnička zelená (*Hyla arborea*). Lesní komplex má velký význam pro turistiku a klidovou rekreaci.

Byla v něm vybudována naučná stezka. Z historického hlediska je zajímavé, že v lesním komplexu je několik pozůstatků středověkých vsí zaniklých v různých obdobích od 13. do 17. století, které značně ovlivnily půdní poměry ve svém území.

Předmět ochrany: oligotrofní až mezotrofní stojaté vody nížinného až subalpínského stupně kontinentální a alpínské oblasti a horských poloh a jiných oblastí, s vegetací tříd Littorelletea uniflorae nebo Isoëto-Nanojuncetea; bučiny asociace Luzulo-Fagetum; bučiny asociace Asperulo-Fagetum.

Dolní Sázava – k.ú. Řehenice, celková rozloha 398 ha. Jedna z nejrozsáhlejších lokalit velevruba tupého (*Unio crassus*) v ČR. V nadjezí Sázavy u Týnce nad Sázavou (ř.km 16,9-20,9) žije početná populace hořavky duhové (*Rhodeus sericeus amarus*). Předmět ochrany: lokalita hořavky duhové a velevruba tupého.

Další EVL navazující nebo nacházející se těsně za hranicemi území MAS Říčansko jsou: EVL Lom Na Plachtě v k.ú. Třebohostice u Škvorce, EVL Šáchovec v k.ú. Jevany, EVL Milíčovský les v k.ú. Újezd u Průhonic.

Přírodní parky

Přírodní park Velkopopovicko

Přírodní park byl vyhlášen v roce 1993 na ploše 2 127 ha. Cílem je ochrana čistého životního prostředí a jedinečného krajinného rázu, chráněných druhů rostlin a živočichů, zdravé staré vzrostlé stromy a výskyt kvalitních zdrojů podzemní vody.

Park se rozkládá jižně od obce Velké Popovice, jedná se převážně o zalesněný kopcovitý terén. Typické jsou dubové lesy a remízky s žulovými balvany, kamenitá a členitá krajina s mnoha rybníky. Osa území je tvořena Křivoveským a Mokřanským potokem. Do krajiny jsou zasazeny vesnice podhorského typu, které často tvoří jen osady se sotva dvaceti domky. Zajímavá je i zachovalá zemědělská architektura, např. 300 let starý špejchar v Křivé Vsi. Jedná se o jednu z nejpůvodnějších a nejpouštěnějších krajín východního okraje Prahy.

Přírodní park Hornopožárský les

Přírodní park byl vyhlášen v roce 2002 na ploše 3435 ha (na území MAS Říčansko je jen jeho část). Oblast je zajímavá nejen svými poměrně hlubokými a rozsáhlými lesy s malými zbytky původních listnatých lesů, ale i řadou žulových skalisek a osamělých balvanů.

Přírodní park Střed Čech

Přírodní park byl vyhlášen v roce 1990 na ploše 4 575 ha (na území MAS Říčansko na západě území bezprostředně navazuje). Přírodní park představuje poměrně rozsáhlé území vyhlášené k ochraně lesnatých partií na pravém břehu Vltavy, v Říčanské plošině, na dolním toku Sázavy a v Dobříšské pahorkatině na obou stranách kaňonu bývaných Svatojanských proudů a na pravém břehu Vltavy k jihu až po Měřín.

Památné stromy

Mimořádně významné stromy mohou příslušné orgány přírody vyhlásit za památné stromy. Těch na území MAS Říčansko v současné době celkem 121. Nejpočetnější skupinou jsou Smrky v údolí Kamenického potoka – 26 stromů a Lipová alej Za Štiřínem v Kamenici – 17 stromů. Nejnověji vyhlášeným památným stromem na Říčansku je Třešeň v parku Por. Kokeše v Říčanech – 2013.

Seznam památných stromů na území MAS Říčansko

Kód	Název	Obec	Počet skutečný	Poznámka
103590	Lípa u rasovny	Dobřejovice	1	u chaty č. 37, u bývalé rasovny
103591	Buk v Říčanech	Říčany	1	v lokalitě Gajdovka v zahradě
103592	Lípy v Říčanech	Říčany	2	v lokalitě Gajdovka
103593	Lipová alej Za Štiřínem v Kamenici	Štiřín u Kamenice	17	ve Štiříně
103594	Lípy u kostela v Kunicích	Kunice	2	před vchodem do kostela
103595	Lípa u hřbitova v Hrusicích	Hrusice	1	u vchodu na hřbitov
103597	Smrky v údolí Kamenického potoka	Těptín u Kamenice	26	podél Kamenického potoka mezi 1. a 2. pravostranným přítokem od Kamenice
103599	Lípy u křížku	Struhařov	2	u křížku v obci
103600	Lípy u zvoničky	Struhařov	2	u zvoničky na návsi
103602	Lípa v Popovicích	Velké Popovice	1	u kostela
103603	Alej v Popovicích	Velké Popovice	6	na hrázi bývalého rybníka pod farskou zahradou
103606	Lípa v Pacově	Pacov	1	na návsi před domem čp. 64
103608	Lípy u nové školy	Mnichovice	3	u nové školy
103609	Jasan v Mnichovicích	Mnichovice	1	na hrázi u rybníčka
103610	Topol v Mnichovicích	Mnichovice	1	u stavebnin u zatáčky silnice Mnichovice-Mirošovice
103611	Lípa malolistá	Klokočná	1	v obci před čp. 1
103612	Duby v Říčanech	Říčany	4	při ul. Jizerské
103614	Lípy u Božích muk v Hrusicích	Hrusice	2	u Božích muk z r. 1893 při výjezdu na Mnichovice
103615	Lípa v Louňovicích	Louňovice	1	na zahradě u čp. 67
103616	Lípy u kapličky ve Zvánovicích	Zvánovice	4	v obci u kaple
103617	Lípy na Božkově	Božkov u Mnichovic	4	u křížku na náměstí

103626	Lípa u kostela v Hrusicích	Hrusice	1	u cesty mezi kostelem a farou; vysazena v r. 1777
103627	Jasan u kostela	Čestlice	1	u kostela
103629	Jasan v Čestlicích	Čestlice	1	proti škole na návsi
103630	Dobřejovický topol	Dobřejovice	1	v zahradě u čp. 44
103631	Dobřejovická linda	Dobřejovice	1	nejsilnější ve skupině stromů na hřišti
103632	Lípa u zvoničky	Dobřejovice	1	u zvoničky z r. 1879 proti čp. 14
103633	Dobřejovické kleny	Dobřejovice	2	v zahradě za nynější poštou
103634	Lípa u transformátoru v Herinku	Herink	1	u silnice u transformátoru
103635	Lípy u křížku v Ondřejově	Ondřejov	2	u silnice na Turkovici, na konci obce u křížku
103637	Lípy na návsi v Ondřejově	Ondřejov	2	u kostela na náměstí
103638	Lípy u křížku v Lensedlích	Ondřejov	3	
103641	Lípy u zvoničky v Klokočné	Klokočná	2	u zvoničky
103642	Hrušeň u chatové osady v Klokočné	Klokočná	1	v chatové kolonii na okraji remízku
103643	Dub na hrázi v Lojovicích	Lojovice u Velkých Popovic	1	na hrázi bývalého rybníka U Dubu
103644	Jasan v Lojovicích	Lojovice u Velkých Popovic	1	na dvoře statku v Dubu
103645	Lojovický dub	Lojovice u Velkých Popovic	1	u bývalé hospody "Na dubu"
104007	Borovice těžká v Pyšelicích	Pyšely	1	v zahradě u čp. 210 v ulici Na Ohradě
105023	Lípa u hřbitova v Říčanech	Říčany	1	v blízkosti hřbitova
105024	Lípy u hřbitova ve Slušticích	Sluštice	6	na hřbitově u obce - 4 stromy u vstupní brány, 2 na hřbitově
105025	Lípa u trati v Říčanech	Říčany	1	v ulici Smiřických
105099	Lípy v Mukařově	Mukařov	2	na soukromém pozemku u čp. 39 v obci
105709	Stolzova lípa	Svojetice	1	v obci v areálu Statek Svojetice
105710	Lípy u fary ve Slušticích	Sluštice	2	v centru obce před farou blízko kostela
106000	Jírovec u Mlýnského rybníka	Říčany	1	v pásu dřevin na hrázi rybníka Mlýnský
106001	Třešeň v parku Por. Koreše	Říčany	1	ve středové travnaté ploše parku
		celkem	121	

zdroj: AOPK ČR, MÚ Říčany

Významné krajinné prvky

Významné krajinné prvky jsou ekologicky, geomorfologicky nebo esteticky hodnotné části krajiny, které utvářejí její typický vzhled nebo přispívají k udržení její stability. Významnými krajinnými prvky jsou ze zákona všechny lesy, rašeliniště, vodní toky, rybníky, jezera a údolní nivy. Dále jsou jimi jiné části krajiny, které jako významný krajinný prvek zaregistruje pověřený obecní úřad, zejména mokřady, stepní trávníky, remízky, meze, trvalé travní plochy, naleziště nerostů a zkamenělin, umělé i přirozené skalní útvary, výchozy a odkryvy. Mohou to být i cenné plochy porostů, sídelních útvarů včetně historických parků a zahrad.

Seznam registrovaných významných krajinných prvků na území MAS Říčansko

Katastrální území	Orientační název	Počet
Čestlice	Polní vodoteč Na moklině Na velkém kuse Stará cesta Remízek nad lukami	5
Dobřejovice	Ke skladu V porostlém I. V porostlém II. Nad Mlýnským rybníkem Na medulíně Na vrbici Na praškách Niva Dobřejovického potoka U Průhonického parku	9
Dolní Lomnice u Kunic	Nad humny Lesní pastvina Ve vsí Pod ostrovy U Pytlovy louky Za dvorem	6
Herink	Polní cesta Pod Herinkem – potok Remízek K Popovičkám	3
Chomoutovice	Dobřejovický potok v Chomoutovicích Na radlici Na Kudrně Netřebické údolí V dolnici	6
Kamenice	Aleje v obci Kamenice (VKP zahrnuje 6 alejí)	1
Kunice u Říčan	Podhůrská strouha I. Na Františce Pod vrchem U kříže Před Kunicemi K hůře Na hrádkách I.	7
Kuří	Údolí Pitkovického potoka Staré sady U březiny Ovocné sady Nad Dolejším mlýnem	5
Lojovice	Botanická zahrada v Dubinách	1
Modletice	Louky u Dobřejovického potoka Mez V kopaninách Polní cesta u Doubravice Protierozní mez	4
Nupaky	Na Spálený Od Poustkovy stodoly Od Nupak Od sadu V lukách Nad Dolejším mlýnem Při Zděradské cestě Za drůbežárnou	8

Otice	U holého vrchu Pitkovický potok Vinný potok Kašovický potok před Oticemi	5
Popovičky	Na skalce	1
Průhonice	Dendrologická zahrada	1
Předboř	Údolí Pitkovického potoka Kašovický potok Za bažantrnicí II.	3
Říčany	Říčanka se Srncím a Rozpakovem Zatopený lůmek u trati	2
Struhařov	Habr I. Habr II.	2
Svojšovice	Vedle Klepačin U dráhy	2
Voděrádky	Údolí Pitkovického potoka Remíz na dlouhém	2
Všechromy	U vlečky Na čihadle Židovský hřbitov Kašovický potok před dálnicí Tři rybníky	5
Všešimy	V pastvinách Údolí Zlatého potoka U Všešim Podhůrská strouha II.	4
Žernovka	Horka U hájovny Kamenný důl Před horkou Jezero v Žernovce Hluboký lom	6
celkem		88

Zdroj: MÚ Říčany, OÚ Kamenice

Územní systémy ekologické stability (ÚSES)

Na území MAS Říčansko jsou rovněž zastoupeny nadregionální a regionální prvky územního systému ekologické stability. Nejvýznamnější části ÚSES jsou lokalizovány v oblasti Voděradských bučin (obce Černé Voděrady, Vyžlovka a Louňovice), kde je nadregionální biocentrum.

4.1.13 Odpadové hospodářství

Charakter odpadového hospodářství Středočeského kraje a tedy i území MAS Říčansko je značně ovlivněn vysokou hustotou zalidnění, velkým množstvím průmyslových zařízení a expanzí nově vznikajících výrobních zařízení. S tím je spojena zvyšující se produkce odpadů jak průmyslových, tak komunálních odpadů od občanů.

Následující tabulky popisují stav území MAS Říčansko, počty sběrných dvorů, svozových společností působících v území a zařízení na nakládání s biologicky rozložitelným odpadem.

Sběrné dvory na území MAS Říčansko

Č.	Provozovatelé zařízení	Adresa provozu na území ORP		
		Ulice a číslo popisné	Obec	ZÚJ

1.	Marius Pedersen a.s.	Březinova 1650	Říčany	538728
2.	Sběrný dvůr OBR služby, s.r.o. Kamenice	Želivec 137	Kamenice	538299
3.	PROFA autodoprava, s.r.o.	k. ú. Dobřejovice	Dobřejovice	538167
4.	STAVEBNINY ŘÍČANY U NÁDRAŽÍ s.r.o.	17. listopadu 238	Říčany	538728
5.	AHV ekologický servis, s.r.o.	Svojšovice 40	Strančice	538809
6.	Obec Struhařov	Ondřejovská	Struhařov	538825
7.	Obec Mukařov	Příčná 11	Mukařov	538523
8.	Obec Louňovice	Ke Kaménce 360	Louňovice	538451

Zdroj: <http://odpady.kr-stredocesky.cz/websouhlasyl/>

Svazové společnosti působící na území MAS Říčansko

Č.	Název společnosti	Výčet všech obcí území MAS využívající služby společnosti
1.	Marius Pedersen a.s.	Doubek, Hrusice, Mirošovice, Mukařov, Ondřejov, Říčany, Strančice, Světice, Velké Popovice, Všestary, Zvánovice
2.	A.S.A., spol.s r.o.	Dobřejovice, Herink, Hrusice, Kamenice, Klokočná, Konojedy, Kostelec u Křížků, Kozojedy, Křenice, Kunice, Louňovice, Mnichovice, Modletice, Nupaky, Petříkov, Popovičky, Radějovice, Struhařov, Svojetice, Tehov, Tehovec, Vyžlovka
3.	AVE CZ odpadové hospodářství s.r.o.	Čestlice
4.	Pražské služby a.s.	Sulice

Zdroj: vlastní šetření MAS

Společnosti provozující zařízení pro nakládání s biologicky rozložitým odpadem na území MAS Říčansko

	Název společnosti	Provozovna	Poznámka
1.	1. SČV, a.s.	Říčany	biodegradace odpadu
2.	AHV ekologický servis, s.r.o.	Strančice	dekontaminace odpadu, sběr odpadu
3.	Oldřich Žilík	Sulice	biodegradace odpadu, platnost registrace do 1. 9. 2015
4.	Kompostárna Modletice	Modletice	převážně odpady z údržby zeleně a ze zemědělské činnosti, další BRO ze sběru v Hl. městě Praha
5.	Kompostárna Velké Popovice	Velké Popovice	-
6.	Kompostárna Struhařov	Struhařov	-
7.	Kompostárna Želivec-AGORA s.r.o.	Kamenice	kompostování odpadu
8.	Kompostárna Chomutovice - Prokopius Josef, Ing.	Popovičky	především pro obyvatele obce

Zdroj: vlastní šetření MAS

Ve všech obcích vzrůstá počet černých skládek. Pouze v obci Světice, která je katastrálně nejmenší a je z 99 % zastavěna se černé skládky netvoří. Přestože jsou obyvatelé obcí o problému černých skládek informováni, stále vznikají nové. Na základě podnětů z řad občanů jsou skládky obcemi pravidelně likvidovány. K efektivní redukci černých skládek přispívá i akce „Čistý Ladův kraj“, jejímž organizátorem je DSO Ladův kraj. Akce je podporována nejen obcemi, ale i svozovými společnostmi, které věnují peníze na odstranění odpadu, kontejnery a sesbíraný odpad zároveň odvezou bez nároku na finanční vyrovnání.

Rozmístění starých ekologických zátěží ve sledovaném území znázorňuje mapa v dokumentu města Říčany z roku 2012 "Rozbor udržitelného rozvoje území pro správní obvod obce s rozšířenou působností Říčany AKTUALIZACE 2012 Podklady pro RURÚ a RURÚ".

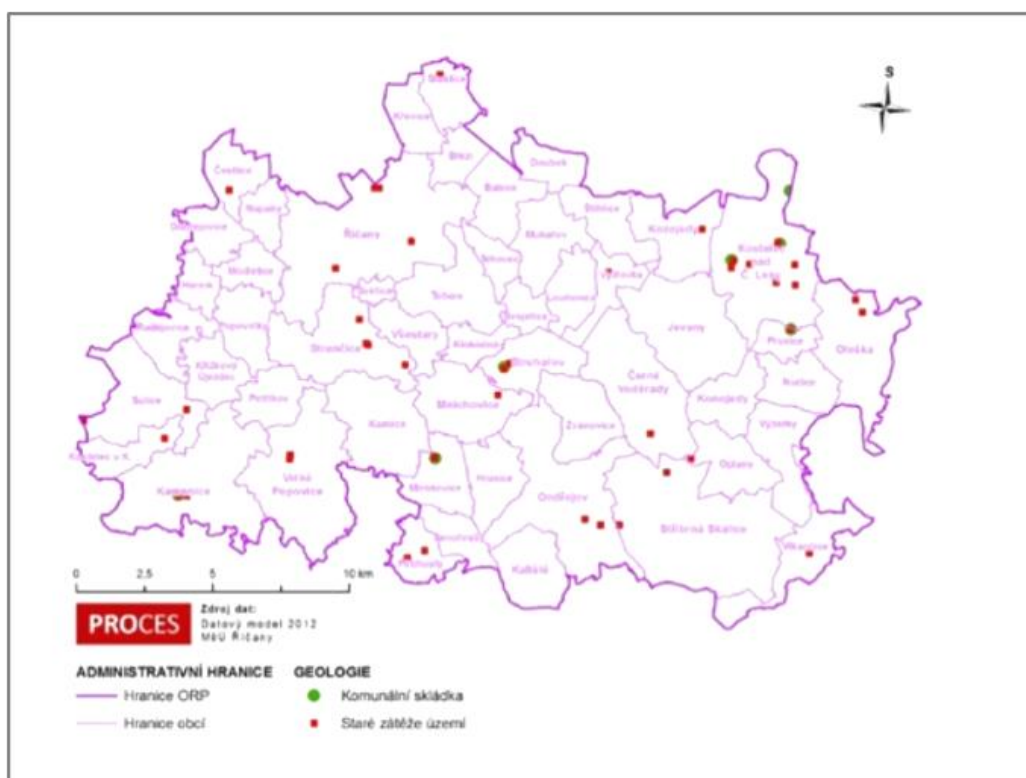

Zdroj: Datový model MĚÚ Říčany 2012 – Rozbor udržitelného rozvoje území pro SR ORP Říčany (Podklady pro RURÚ a RURÚ)

Území MAS Říčansko sousedí na severozápadě s hl. m. Praha. Západní část území je vzhledem k této blízkosti silně ovlivněna procesem suburbanizace, kdy dochází ke stěhování pražského obyvatelstva do území MAS, což je spojeno s intenzivní neregulovanou výstavbou nových domů a bytů, vysokou mírou ekonomické aktivity a nízkou mírou nezaměstnanosti. Suburbanizace se v důsledku nedostatku účinných regulativních nástrojů vyznačuje vysokými nároky na zabor půdy i náklady na budování dopravní a technické infrastruktury. Obyvatelstvo žijící v tomto území je z velké míry závislé na používání individuální automobilové dopravy. Do oblasti se také díky existenci dálnice D1 soustřeďují sídla celorepublikově významných ekonomických subjektů. Tato skutečnost má jednoznačný dopad na celkovou zvyšující se produkci odpadů v posledních letech.

Na území MAS Říčanska působí Dobrovolný svazek obcí Region Jih, který vznikl účelově za získáním dotace na vybudování vodovodního řádu. V roce 2014 se DSO zaměřilo i na získání dotací na odpadové hospodářství. Realizuje projekt na nákup biopopelnic a velkoobjemových kontejnerů na BRKO. Jedním z cílů projektu je i společné pořízení svozového vozu. I do budoucna chce tento svazek obcí pokračovat v získávání financí na problematiku odpadového hospodářství.

4.1.14 Vzdělávání a školství

Vzdělanostní struktura

V území MAS Říčansko došlo ve sledovaném období 2006–2012 ke snížení počtu osob se základním vzděláním (- 5,8 %), zároveň zde došlo také ke snížení osob s vyučením či středním odborným vzděláním bez maturity (- 8,3 %). Počet obyvatel se středoškolským vzděláním s maturitou se zvýšil o 6,6 % a počet osob s vysokoškolským vzděláním je druhý nejvyšší v kraji (17,4 %).

Školství

Od roku 2001 je v celé oblasti MAS Říčansko zaznamenán dlouhodobý stoupající trend počtu obyvatel díky vlně porodnosti a pozitivní migraci. K nárůstu obyvatel dochází od roku 2001, největší nárůst byl zaznamenán v letech 2008–2012, kdy se počet obyvatel zvýšil skoro o 10 000. Vrchol demografické vlny se očekává v roce 2017. Podíl dětské složky (věk 0 - 14 let) vzrostl z 17,4 % v roce 2008 na 19,7 % v roce 2012, do roku 2030 se ještě v území MAS Říčansko mírně zvýší (*zdroj: Český statistický úřad*).

V 29 obcích území MAS Říčansko (z celkového počtu 38) se nachází mateřské nebo základní školy zřizované obcemi, krajem nebo soukromými osobami. MAS Říčansko mělo v roce 2014 celkem 32 státních mateřských škol a 12 soukromých (celková kapacita 2 363 dětí), 17 státních základních škol a 6 soukromých základních škol (celková rejstříková kapacita 6253 žáků), 2 základní umělecké školy (celková kapacita 820) a 6 středních škol (celková kapacita 1 386) – z toho 3 gymnázia a 3 odborná učiliště.

V regionu je velký nedostatek míst v mateřských a základních školách. Stávající stav lze upravit přístavbami k stávajícím školám. Školy jsou geograficky vhodně rozmístěny, dostupné a nedostatek kapacit lze vhodně vyřešit přístavbami či dostavbami objektů. O novém objektu uvažují město Říčany, vzhledem ke spádovosti a přeplněnosti škol stávajících a také město Mnichovice a obec Ondřejov, kde nelze budovu rozšiřovat.

Horší situace je u základních uměleckých škol, které jsou jen ve Velkých Popovicích a Říčanech. Tato zařízení jsou zcela přeplněna. Okrajové obce regionu nemají vhodnou příj. vůbec žádnou dopravní dostupnost. Tento stav částečně supluje soukromé volnočasové organizace, ve kterých je kvalita výuky velmi proměnlivá. MAS Říčansko by novou ZUŠ potřebovalo.

Stejně tak by na území měla vzniknout mateřská škola speciální nebo MŠ se speciálními třídami. Naplněnost mateřských škol je na hranici zákonného počtu (23 dětí na třídu) a děti se speciálními potřebami takto nelze integrovat (limit pro integraci na třídu je max. 19 žáků). MAS Říčansko nemá speciální mateřskou školu – jediná MŠ s odbornou péčí funguje v rámci zdravotnického zařízení Olivova dětská léčebna v Říčanech.

Oblast školství je v současné době asi nejvíce řešená. V místním šetření všechny obce kromě dvou uvedly, že mají problémy nejčastěji s dostupností školy a její kapacitou. Stejný problém nastává v mateřských školách i školních družinách, kde jsou vysoké počty dětí ve třídách, nedostatek míst ve školách (zvláště pro prvňáky), v družinách a absence mateřských škol. Dalšími častými problémy jsou špatné technické stavy budov a nedostatek finančních prostředků na provoz. Méně je zmiňovaná absence "jeslových" zařízení, téměř vůbec kvalita výuky a vybavení školními pomůckami.

Prioritním problémem v oblasti školství na Říčansku jsou jednoznačně investice v souvislosti s nedostatečnou kapacitou základních a mateřských škol. Nicméně s rostoucím počtem žáků se stále více do popředí dostávají otázky týkající se problematiky sociopatologických jevů. Na tento fakt stále častěji upozorňují při svých pravidelných setkáních školští pedagogové z území Říčanska. O těchto jevech by měla být vedena větší diskuse nejen na platformě škol, ale i na dalších místech, kde je možné se s jevy setkat (např. volnočasová centra apod.). Řešením současného stavu byla komunitním projednáváním definována absence spolupráce škol, ZŠ a MŠ, obcí, NNO, církví a podnikatelů, včetně realizování celoživotního vzdělávání a profesního růstu. Vzájemnou spolupráci se zkvalitní školství na Říčansku.

V souvislosti se vzdělávacími aktivitami se do popředí dostává také ekologická výchova, která je průsečíkem několika témat se zaměřením na vztahy člověka a životního prostředí. Tuto oblast vzdělávání je velice podporována krajskou koncepcí EVVO a v současné době je implementována do území především prostřednictvím neziskových organizací a spolků činných v ochraně přírody.

Jako vhodným nástrojem uvedených a dalších oblastí se jeví užší spolupráce školských pedagogů prostřednictvím animace škol a místních akčních plánů.

Dostupnost základních škol v území MAS Říčansko

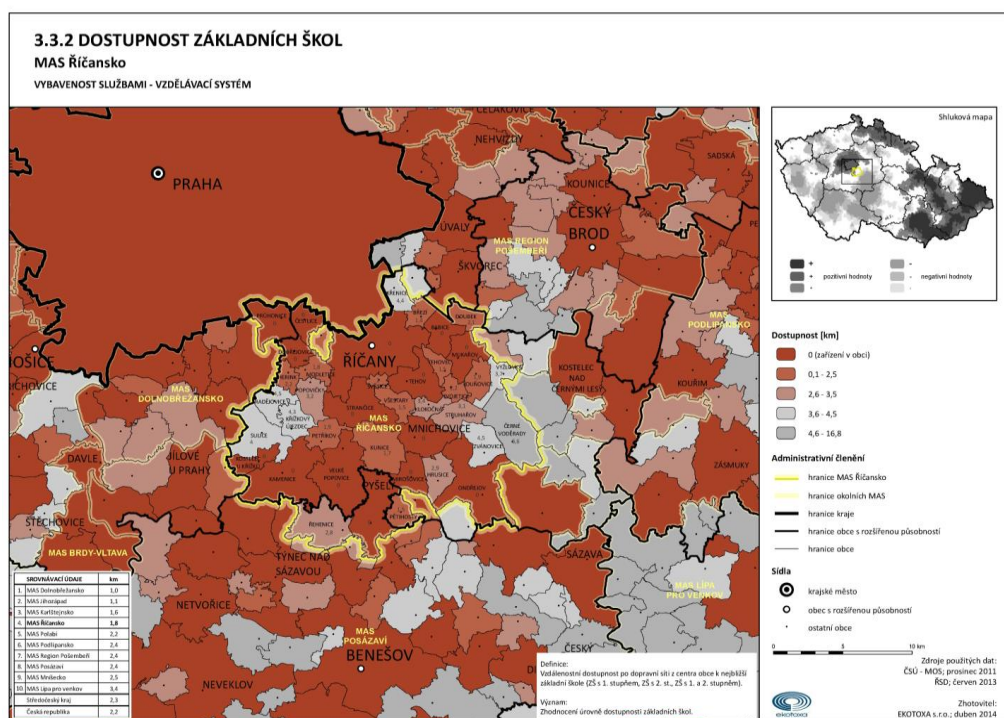

Zdroj: Ekotoxa s.r.o.

Z hlediska správního obvodu je zřejmé, že kompletní základní školy zřizují obce s alespoň 1 500 obyvateli. Města (Říčany a Mnichovice) zřizují velké spádové školy, v menších obcích fungují především malotřídní školy. Starostové se při společných diskuzích často shodují, že doporučením pro region by mohlo být založení alespoň odloženého pracoviště základní školy (min. 1. a 2. třída) v obcích nad 1 500 obyvatel a zřízení mateřské školy u obcí s počtem obyvatel nad 500.

Na základě místního šetření při pravidelných setkáních ředitelů škol v území MAS Říčansko konaných minimálně 2x ročně na úrovni celého ORP je diskutována mimo jiné také oblast klíčových kompetencí žáků, která je všeobecně vnímána jako dosud značně podceňovaná. A měla by jí být věnována větší pozornost. Ředitelé apelují na nedostatek kvalitních podkladových materiálů v této oblasti. Je nutné pro žáky využívat efektivní formy učení a vhodné způsoby, metody a strategie, plánovat a efektivně organizovat a seberozvíjet se. Jako nejvhodnější se jeví zlepšit kvalitu vzdělávání a výsledků žáků v klíčových kompetencích v jazykovém vzdělávání, technických a řemeslných oborech, přírodních vědách, EVVO a ve schopnosti práce s digitálními technologiemi.

Z dotazníkového šetření MAS Říčansko jednoznačně vyplynula nedostatečná kapacita škol na Říčansku a s tím související dostupnost školy v dojezdové vzdálenosti odpovídající potřebám žáků a jejich rodičů.

Výsledky dotazníku: Jaké největší problémy v oblasti školství v obci řešíte?



Zdroj: vlastní šetření MAS

Základní školy v MAS Říčansko

Se zvyšováním počtu dětí ve věkové skupině odpovídající předškolnímu vzdělávání docházelo v MAS Říčansko i ke zvyšování nejvyššího povoleného počtu dětí ve školách. Žádosti a zvyšování rejstříkové kapacity se týkalo jak mateřských škol, základních škol tak i školských zařízení - školních družin a školních jídelen.

Situace je nyní kritická. Například z největšího spádového města z důvodu vyčerpané kapacity kmenových tříd se město Říčany rozhodlo přijmout ve školním roce 2014/2015 do prvních tříd pouze děti s trvalým pobytem v Říčanech. Vypovězené dohody s 19ti obcemi ze spádové oblasti město nebude obnovovat. Výjimku tvoří obce Březí a Tehovec. Celkem se do prvních tříd obcí zřizovaných základních škol v Říčanech přihlásilo 317 dětí, přijato bude 279, tedy 12 % dětí nemohlo být ve městě Říčany ke školní docházce přijato. Situace v okolních obcích je obdobná.

Menší obce a soukromí zřizovatelé s úspěchem provozují malotřídní školy. Škola ve Světicích byla otevřena ve školním roce 2013/2014. Malotřídní školy mají v regionu dobré renomé a žáci mají dobré studijní výsledky. Výhodou škol je především menší školní kolektiv dětí, a tím i lepší integrace žáků se speciálními potřebami, individuálnější přístup k žákům a způsob práce (střídání individuální a skupinové práce, často projektové vyučování). Školy spolu dobře spolupracují.

Popis ZŠ v regionu

Tabulka níže uvádí přehled všech základních škol, které byly v daném školním roce zapsány v rejstříku škol. V následujícím školním roce byla otevřena ještě malotřídní škola ve Světicích, pro nový školní rok 2014/2015 byla otevřena malotřídní škola v obci Kunice.

Ve školním roce 2012/2013 pracovalo v základních školách celkem 356 učitelů (v 302 úvazcích, z toho bylo 263 žen). Celkový počet žáků škol zřizovanými obcemi byl ve školním roce 5 484 dětí, v celkem 18 obecních školách, 221 běžných třídách a 6 speciálních třídách. Z ostatních pedagogických pracovníků pracovalo v regionu Říčansko 14 asistentů pedagoga (z toho 13 pro zdravotně postižené děti a 1 pro sociálně znevýhodněné dítě na dohromady 6,5 úvazku), 4 psychologové (dohromady na 0,5 úvazku!), 6 speciálních pedagogů (na celkem 4,3 úvazky) a 17 výchovných poradců (všichni plně zaměstnaní). Ve školních družinách bylo 67 vychovatelek na 56 oddělení družin a školních klubů a 1839 docházejících dětí. Znamená to, že na zhruba 28 dětí připadá 1 vychovatelka.

Přehled zapsaných škol v rejstříku v obcích MAS Říčansko

	Název ZŠ	Obec	Kapacita rejstříková rok 2014	Popis / komentář
1	OPEN GATE - gymnázium a ZŠ, s.r.o., Babice 5	Babice	160	soukromá ZŠ

2	Základní škola a mateřská škola, Na Návsi 3	Čestlice	200	
3	Základní škola Parentes, U Zámku 1	Dobřejovice	80	soukromá ZŠ
4	Základní škola, Ringhofferova 57	Kamenice	630	
5	Základní škola praktická s internátem, Ringhofferova 436	Kamenice	40	praktická škola
6	Základní škola, Kostelec u Křížků 48	Kostelec u Křížků	120	
7	Základní škola, Školní 211	Mirošovice	80	
8	Základní škola T. G. Masaryka, Bezručova 346	Mnichovice	580	
9	Základní škola a Mateřská škola Mozaika, Švermova 391	Mnichovice	14	soukromá ZŠ
10	Základní škola, Školní 88	Mukařov	400	
11	ZŠ a MŠ bratří Fričů, nám. 9. května 68	Ondřejov	240	
12	Základní škola, Bezručova 94	Říčany	750	
13	Základní škola, Nerudova 481	Říčany	74	speciální ZŠ
14	I. základní škola, Masarykovo nám. 71	Říčany	570	
15	Základní škola u Říčanského lesa, Školní 2400	Říčany	630	
16	Základní škola s RVJ Magic Hill s.r.o., Žižkova 233	Říčany	75	soukromá ZŠ
17	Sofie - Montessori MŠ a ZŠ o.p.s., Žižkova 286	Říčany	25	soukromá ZŠ
18	Základní škola, Revoluční 170	Strančice	295	
19	Základní škola Světice, U Hřiště 151	Světice	20	
20	Základní škola, Tehov 78	Tehov	100	
21	Základní škola, Komenského 5	Velké Popovice	420	
22	Základní školy Pyšely	Pyšely	250	
23	Základní školy Průhonice	Průhonice	500	

Zdroj: Rejstřík škol a školských zařízení - www.rejskol.msmt.cz

Přehled státních a soukromých školských zařízení v území MAS Říčansko

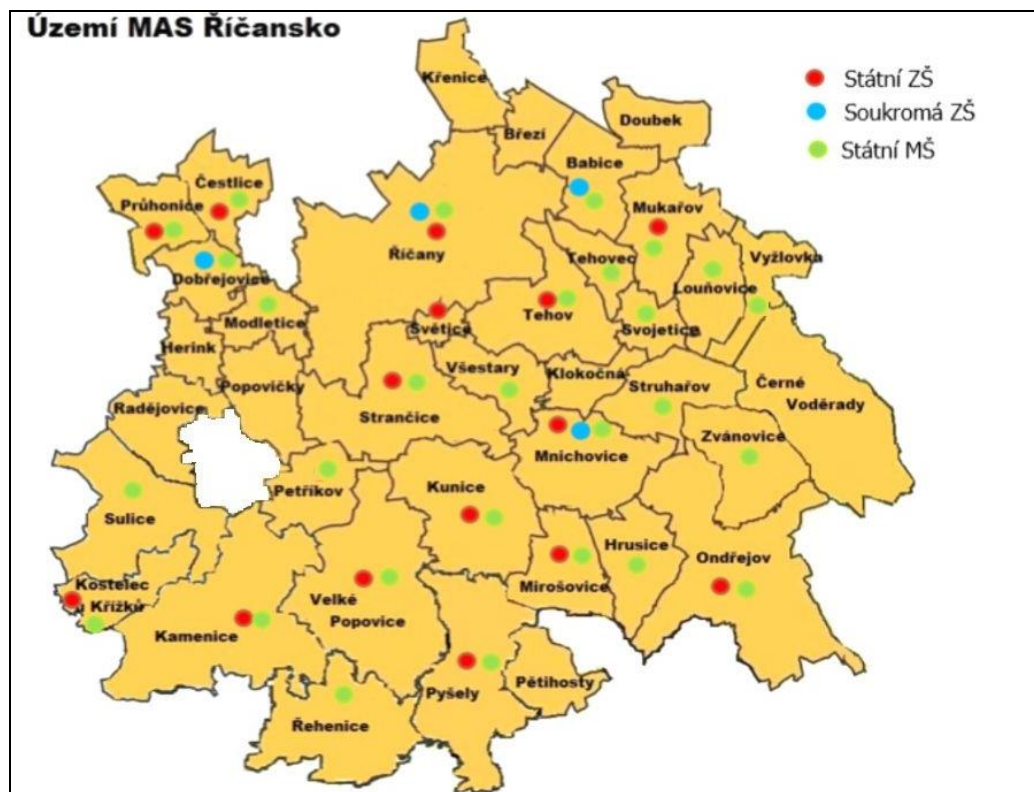

Zdroj: <http://www.czso.cz/>

Očekávaný vývoj počtu žáků v regionu MAS Říčansko

Počet žáků správního obvodu	Počet	Volná místa (kapacita – počet žáků)	Počet žáků / kapacita v %
Kapacita všech ZŠ k 30. 9. 2013	6432	----	----
Známy nárůst nebo úbytek kapacity k 30. 9. 2018	6702	----	----
Známy nárůst nebo úbytek kapacity k 30. 9. 2023	nezjištěn	----	----
Počet žáků k 30. 9. 2012	5484	948	85,26 %
Předpoklad ke konci roku 2018	7500	-798	116,60 %
Předpoklad ke konci roku 2023	6900	-468	107 %

Zdroj dat: Strategické dokumenty obcí MAS Říčansko včetně studie Hrozící kolaps zajištění základního vzdělávání v suburbanizačním prstenci okolo Prahy. Výroční a hodnotící zprávy škol, Statistické ročenky a data ČSÚ <http://www.czso.cz>

Základní vzdělávání v MAS Říčansko je vážně ohroženo, podmínky panující ve školách rovněž vážným způsobem ohrožují kvalitu vzdělávání – zejména z nedostatků prostor pro nové žáky a přebudování všech odborných učeben i kabinetů učitelů na kmenové třídy. Rovněž doprovodná zařízení jako jsou školní družiny a kluby, jídelny a tělocvičny jsou kapacitně zcela nedostačující. Rovněž chybí zajištění příměstských táborů nejen na úrovni školských zařízení, ale i v neziskovém sektoru.

Kapacita všech základních škol zřizovaných obcemi je k 30. 9. 2013 celkem 6432 žáků. Dle demografického vývoje bude v regionu na 7 500 dětí školou povinných a bude tedy chybět přes 1 000 míst v ZŠ. Nutné investice jsou cca 600 mil. Kč.

Popis MŠ v regionu

Předškolní vzdělávání je určeno zpravidla dětem od tří do šesti let. Mimořádně jsou přijímány i děti mladší tří let a děti starší šesti let, kterým byl povolen odklad povinné školní docházky. V posledním ročníku mateřské školy zřizované státem, krajem, obcí nebo svazkem obcí je vzdělávání dětí bezplatné. Děti v posledním roce před zahájením povinné školní docházky jsou k předškolnímu vzdělávání přijímány přednostně.

Podle statistických informací MŠMT, resp. ÚIV, zajišťovalo ve sledovaném období předškolní vzdělávání v MAS Říčansko 34 obcí zřizovaných mateřských škol. V regionu MAS Říčansko není žádná škola samostatně zřízená pro děti se zdravotním postižením. Děti s respiračním onemocněním mohou navštěvovat MŠ při Olivově dětské léčebně (za poplatek).

V MAS Říčansko fungovalo ve školním roce 2012/2013 celkem 34 mateřských škol zřizovaných obcemi a 13 soukromých školek. V obecních školkách bylo v 89 třídách celkem 1987 dětí, o které pečovalo 204 pedagogů. Počet nekvalifikovaných pracovníků MŠ meziročně pomalu klesá, z 28 % z roku 2006 na 22 % z roku 2012.

Na jednu třídu vychází skoro 23 dětí, což je prakticky hraniční stav. Ve znění vyhlášky č. 214/2012 Sb. se třída MŠ naplňuje do počtu 24 dětí (po dohodě se zřizovatelem je možné počty dětí ve výjimečných případech navýšit). Je-li umístěno ve třídě dítě se zdravotním postižením, naplní se třída nejvýše do počtu 19 dětí. Mimo sídlo školy nejvýše 20 dětí z běžných tříd (výjimečně až 28 dětí) nebo 12 dětí ve třídách, kde jsou zařazeny děti se zdravotním postižením (nejvýše 23) na jednoho pedagogického pracovníka.

Počet neuspokojených žádostí o přijetí do MŠ bylo v roce 2012 přes 1136 na celkovou kapacitu školek 2017 míst tj. přes 56 % zamítnutých žádostí! Tato skutečnost významně ovlivňuje nástup dětí do základní školy. Podle výroční zprávy Středočeského kraje bylo MAS Říčansko v pořadí čtvrtá nejohroženější oblast regionu (ORP Říčany, tj. 37 obcí v území MAS Říčansko) - oblast s nejvíce odmítnutými žádostmi a žádosti navíc meziročně stoupají. V květnu roku 2014 bylo ve školském rejstříku 50 předškolních zařízení. Kapacitně to však obcím nepomáhá, jde o nárůst soukromých MŠ s vysokým školným. Předpokládaný počet dětí vstupujících do MŠ v roce 2017 je 3 500 žáků - tj. v MAS Říčansko bude chybět zhruba 770 míst ve školkách.

Vývoj počtu dětí v MŠ dle zřizovatele v MAS Říčansko

Počet dětí v MŠ se meziročně zvyšuje. Od roku 2009/2010 jsou v regionu zřizovány soukromé školky. Mateřské školky v regionu jsou zřizované obcemi. Počet MŠ a jejich tříd stejně jako počet dětí neustále narůstá (počet dětí na třídu se blíží normě 23 dětí).

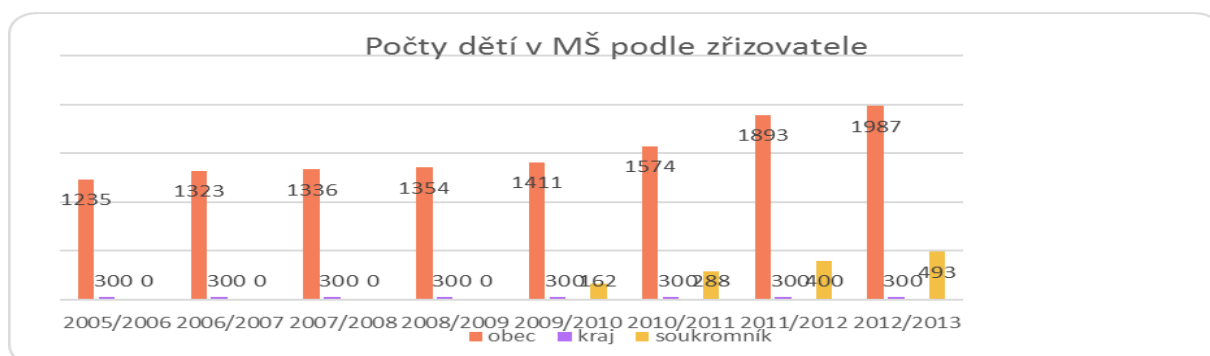

Zdroj: vlastní šetření MAS

Mateřské školy zřizované obcí, popřípadě krajem

školní rok	počet MŠ	samost. MŠ	počet běžných tříd /speciál. tříd	počet dětí	Úvazek/ pedagog	počet dětí na 1 pedagogický úvazek	počet dětí na třídu	počet dětí na školu
2012/2013	34	32	89	1987	204,485	9,717094163	22,33	58,44
2011/2012	33	21	84	1893	170,889	11,07736601	22,54	57,36
2010/2011	29	27	68	1574	156,628	10,04928876	23,15	54,28
2009/2010	26	24	61	1411	140,219	10,06283029	23,13	54,27
2008/2009	25	25	60	1354	137,242	9,865784527	22,57	54,16
2007/2008	25	25	58	1336	135,181	9,883045694	23,03	53,44
2006/2007	25	25	58	1323	134,136	9,863123994	22,81	52,92
2005/2006	24	24	55	1235	126,21	9,785278504	22,45	51,46

Zdroj: Ústav pro informace ve vzdělávání (ÚIV): Výkaz R13-01 ředitelství škol, Výkaz S1-01 o mateřské škole, Výkaz S 4-01 o mateřské a základní škole při zdravotnickém zařízení

Soukromé mateřské školy (např. firemní školky atd.)

V roce 2014 začaly vznikat firemní školky (např. ve městě Říčany při MěÚ a ZŠ Bezručova). Ostatní školky jsou soukromé a vznikly jako reakce na poptávku po umístění předškolních dětí. Některé soukromé školky zanikly, vzhledem k finančním požadavkům, které na rodiče kladly. Další soukromé školky nejsou zapsány v rejstříku škol a fungují na principech „mateřských center“.

Výčet všech předškolních zařízení v MAS Říčansko uvedených v rejstříku škol

	Název MŠ	Obec	Kapacita	Popis / komentář
	Celkem		2193	
1	Mateřská škola Čestlice, Pitkovická 260	Čestlice	50	
2	MŠ Korálek, Dobřejovice Polní 230	Dobřejovice	52	
3	Mateřská škola Hrusice, Hrusice čp. 32	Hrusice	24	
4	MŠ Kamenice, Olešovice, Ringhofferova 437	Kamenice	95	
5	MŠ, Kostelec u Křížků 54	Kostelec u Křížků	48	
6	Mateřská škola Kunice, Kunice 51	Kunice	70	
7	MŠ Zámecká školička s.r.o., Vidovice	Kunice	23	soukromá, 2010

8	MŠ, Louňovice 153	Louňovice	42	
9	Mateřská škola Mirošovice, okres Praha - východ, Školní	Mirošovice	43	
10	MŠ Mnichovice, Tyršova 600	Mnichovice	119	
11	MŠ Mozaika, Nádražní 313	Mnichovice	20	soukromá, 2011, školská právnická osoba
12	Mateřská škola Modletice, okres Praha - východ	Modletice	27	
13	MŠ Mukařov, U Zelené cesty 200	Mukařov	72	
14	MŠ Bratří Fričů, Ondřejov	Ondřejov	45	
15	Mateřská škola Pastelka, Petříkov	Petříkov	53	soukromá, 2010
16	Mateřská škola Pyšely, Na prádle 252	Pyšely	71	
17	Mateřská škola Pomněnka Křiváček 6	Řehenice	24	
18	Mateřská škola NEMO v Říčanech, Nad Bahnivkou 140	Říčany	36	soukromá, 2012
19	Sofie - mateřská škola a základní škola o.p.s., Žižkova	Říčany	40	soukromá, 2011
20	Mateřská škola Landie, Orlická 2188/2	Říčany	80	soukromá, 2009
21	Základní škola a Mateřská škola při o. p. s. Olivově dětské léčebně,	Říčany	30	
22	Mateřská škola Srdíčko, ul. Edvarda Beneše čp 204	Říčany	96	
23	Mateřská škola Čtyřlístek, Domažlická čp. 1656	Říčany	167	
24	Mateřská škola U Slunečních hodin, Štefánikova 1616	Říčany	173	
25	MŠ Kolovrátek, Kolovratská 4	Říčany	42	soukromá, 2012, není v rejstříku MŠMT
26	Mateřská škola Magic Hill s.r.o.,	Říčany	40	soukromá, 2009
27	Školka Motýlek s.r.o.	Říčany	15	soukromá, 2012, není v rejstříku MŠMT
28	Mateřská škola Strančice, Ke Školce 235	Strančice	60	
29	MŠ Stonožka, Struhařov 174	Struhařov	56	
30	Mateřská škola Sluníčko Sulice - Želivec 349	Sulice, Želivec	112	
31	Adventure School - mateřská škola s.r.o.	Sulice, Hlubočinka	50	soukromá, 2013, není v rejstříku MŠMT

32	Mateřská škola Světica, okres Praha-východ	Světica	26	
33	Mateřská škola Svojetice 153	Svojetice	34	
34	MŠ Tehov, Svatojanská návěs 78	Tehov	28	
35	Mikešova školka	Tehov	42	soukromá, 2009, není v rejstříku MŠMT
36	Mateřská škola Tehovec, Tehovecká 5	Tehovec	36	
37	Mateřská škola Velké Popovice, Smetanova 393	Velké Popovice	94	
38	Mateřská škola Všešary, Všešary 73	Všešary	25	
39	MŠ Jitřenka, V Březinkách 209	Vyžlovka	19	soukromá, 2013, školská právnícká osoba
40	Mateřská škola Zvánovice, Školní 99	Zvánovice	20	
41	Mateřská škola Minisvět U Krtečka s.r.o.	Tehov 1	40	soukromá, 2011
42	Mateřská škola Pelikán, s.r.o.	Světica	49	soukromá, 2013

Zdroj: Rejstřík škol a školských zařízení - www.rejskol.msmt.cz

Očekávaný vývoj počtu dětí je vzhledem k demografii i migraci mladých rodin do území MAS Říčansko velmi nepříznivý. Kulminace by měla proběhnout v roce 2017/2018, kdy bude v regionu za dané kapacity chybět skoro 800 míst v mateřských školách. Čísla přináší následující tabulka.

Očekávaný vývoj počtu dětí v MŠ na Říčansku

Počet dětí v MŠ ve správním obvodu	Počet	Volná místa (kapacita – počet žáků)	Počet žáků / kapacita v %
Kapacita všech MŠ k 30. 9. 2013	2736	----	----
Známy nárůst nebo úbytek kapacity k 30. 9. 2018	nezjištěno	----	----
Známy nárůst nebo úbytek kapacity k 30. 9. 2023	nezjištěno	----	----
Počet dětí v MŠ k 30. 9. 2013	2736	0	100,00 %
Předpoklad počtu dětí v MŠ ke konci roku 2018	3506	-770	128,14 %
Předpoklad počtu dětí v MŠ ke konci roku 2023	3190	-454	116,59 %

Zdroj: Strategické dokumenty obcí MAS Říčansko včetně studie Hrozící kolaps zajištění základního vzdělávání v suburbanizačním prstenci okolo Prahy. Výroční a hodnotící zprávy škol, Statistické ročenky a data ČSÚ <http://www.czso.cz/>

Mateřské školy pracují podle vlastních vzdělávacích programů, které vycházejí z Rámcového vzdělávacího programu pro předškolní vzdělávání vydaného Ministerstvem školství (MŠMT) a jsou plnohodnotnou součástí vzdělávacího systému ČR. V regionu Praha-východ (kam spadá MAS Říčansko) se projevuje nedostatek volných míst již od 90. let minulého století. Podíl dětí přijatých do školky a poptávky je nejvýraznější především v přípražském regionu. Nejvyšší počet zamítnutých žádostí o přijetí k předškolnímu vzdělávání je právě v lokalitě Praha-východ. Počet neuspokojených žádostí bylo v roce 2012 přes 1 136 na kapacitu 2 017 tj. přes 56 % zamítnutých žádostí! Tato

skutečnost významně ovlivňuje nástup dětí do základní školy. Podle výroční zprávy Středočeského kraje bylo území MAS Říčansko v pořadí čtvrtá nejohroženější oblast regionu (oblast s nejméně odmítnutými žádostmi, žádosti navíc meziročně stoupají).

Školy pro žáky se speciálními potřebami v regionu

Slabou stránkou Říčanska je absence mateřské školy pro děti se speciálními vzdělávacími potřebami. Dle výkazů výše je patrné, že integrace těchto žáků vzhledem k nedostatečné kapacitě zařízení není možná.

Vzdělávání žáků se speciálními vzdělávacími potřebami zahrnuje vzdělávání osob se zdravotním postižením, zdravotním znevýhodněním nebo sociálním znevýhodněním. Speciální vzdělávací potřeby žáků zjišťují školská poradenská zařízení. Tito žáci mají právo na vzdělávání, jehož obsah, formy a metody odpovídají jejich vzdělávacím potřebám a možnostem. Vzdělávání žáků se zdravotním postižením je zajišťováno v základních školách pro ně samostatně zřízených nebo formou individuální či skupinové integrace do běžných základních škol nebo do základních škol určených žákům s jiným druhem zdravotního postižení. Ve školách určených pro určitý druh postižení se vzdělávání uskutečňuje podle speciálních vzdělávacích programů nebo za pomoci podpůrných opatření stanovených v individuálním vzdělávacím plánu žáka. Podle individuálních vzdělávacích plánů jsou vzděláváni také žáci individuálně, případně skupinově integrováni. V celém kraji je sledován meziroční nárůst o zhruba 370 žáků se speciálními vzdělávacími potřebami.

V souladu se školským zákonem jsou ve třídách nebo studijních skupinách, ve kterých se žáci se speciálními vzdělávacími potřebami vzdělávají, zřizována se souhlasem krajského úřadu funkce asistenta pedagoga. U dětí se zdravotním postižením je nezbytné doložit vyjádření školského poradenského zařízení. MAS Říčansko ve školním roce 2012/2013 mělo celkem 14 asistentů pedagoga, které v celku tvořilo 6 plných úvazků.

Jesle

Jesle zřizované obcemi nebo krajem v obcích MAS Říčansko zcela chybí. Jesle jsou zajišťovány pouze soukromými subjekty a jsou zpoplatněna. Na Říčansku je 5 zařízení, které přijímá děti od 4 měsíců do 36 měsíců. Celková kapacita je kolem 60 míst (kapacity lze zjistit pouze z webových stránek a výročních zpráv jeslí).

Nejmenší děti, a to od 4 měsíců, přijímá říčanské zařízení Mommy time a dále Landie. Nicméně místní zařízení mají velmi omezenou kapacitu (kolem 60 dětí). Kapacita nebyla často zjištěna, protože subjekty nejsou většinou zapsány v rejstříku škol a fungují na principech „mateřského centra“. Širší nabídka služeb jeslí je dostupná v Praze. V regionu nebyl dosud proveden průzkum poptávky po těchto službách, není tedy jasné, zda kapacity dostačují, či nikoli. Kapacita u soukromých jeslí a počet volných míst nebyl zjištěn. Všechna jmenovaná zařízení poskytují následnou péči pro děti do 6-ti let.

Jesle v území MAS Říčansko

Obec	Instituce	Rozsah věku dětí		Kapacita (celkem 58)	volných míst (k 31. 12. 2013)
		od (v měsících)	do (v měsících)		
Říčany	Jesle a Mateřská škola Landie, s.r.o.	6	24	10	
Říčany	Mommy time	4	36	10	
Tehov	Mikešova školka	30	36	12	
Ondřejov	MC Beruška	24	36		
Sulice - Hlubočinka	Montessori Space	12	30	10	
Jesle v okolí MAS Říčansko				8	0
Praha- Hostivař	Snopík	12	36		
Praha 4 - Újezd u Průhonic	Macíček	24	36		
Praha 10 - Horní Měcholupy	Rarášek	18	36		

Praha 10 - Dubeč	Klub Budulíněk	18	36	8	
Praha 9 - Hostavice	Školička Jahodnice	18	36		
Praha 9 - Klánovice	Montík	30	36		
Praha 9 - Újezd nad Lesy	Babycentrum v Zahradě	24	36		
Praha 9 - Újezd nad Lesy	Šťastné děti	4	36		

Zdroj: Rejstřík škol a školských zařízení - www.rejskol.msmt.cz, vlastní šetření a internetové stránky škol

Školní družiny a kluby

Školní družiny jsou určeny především žákům prvního stupně základní školy. Školní kluby nabízejí zájmovou činnost ve volném čase především žákům druhého stupně. Oba typy zařízení existují při základních školách a mohou být zřízeny i při víceletých gymnáziích.

Všechny základní školy v MAS Říčansko poskytují žákům prvního stupně školní družinu. Tři školy také zřídily školní klub pro žáky druhého stupně.

Školní družiny a kluby

ŠD a ŠK zřizované	počet oddělení	počet zapsaných účastníků		
		z 1. stupně	z 2. stupně	celkem
2012/2013				
krajem	1	10	7	17
obcemi	56	1813	26	1839
církví	0	0	0	0
soukromou osobou	9	176	0	176
celkem	66	1 999	33	2 032

Zdroj: Ústavu pro informace ve vzdělávání (ÚIV): Výkaz R13-01 Ředitelství škol, Výkaz Z 17 - 01 o činnosti školního stravování, Výkaz Z 2-01 o školní družině-školním klubu, Výkaz V 33-01 o ped-psy poradně, Výkaz V 33-01 o speciálně pedagogickém centru, Výkaz P1-04 o zaměstnancích a mzdových prostředcích v regionálním školství.

Základní umělecké školy

Základní umělecké vzdělávání poskytuje základy vzdělání v jednotlivých uměleckých oborech (hudebním, tanečním, výtvarném a literárně-dramatickém). Základní umělecká škola připravuje žáky také pro vzdělávání ve středních školách uměleckého zaměření na konzervatoře, popřípadě pro studium na vysokých školách s uměleckým nebo pedagogickým zaměřením. Výuka v jednotlivých uměleckých oborech probíhá formou individuálního, skupinového nebo kolektivního vzdělávání, a to v přípravném studiu (pro děti od 5 let), základním studiu prvního a druhého stupně a studiu pro dospělé. Žákům, kteří dosahují vynikajících výsledků a prokáží mimořádné nadání, je určeno studium s rozšířeným počtem vyučovacích hodin. Vzdělávání se v základních uměleckých školách řídilo závaznými učebními plány a osnovami MŠMT.

V MAS Říčansko je síť ZUŠ nedostatečná. V regionu fungují pouze dvě základní umělecké školy: ZUŠ Masarykovo nám. 57, **Říčany** zahájila činnost v roce 1953, kapacita 470 žáků. Výuka probíhá v Říčanech, Strančicích a Mnichovicích. Je zaměřena na obory: hudební, taneční a výtvarný. ZUŠ Komenského 198, **Velké Popovice** zahájila činnost v roce 1990, kapacita 350 žáků. Výuka probíhá pouze ve Velkých Popovicích a je zaměřena na obory: hudební, taneční a výtvarný. Počet žáků navštěvujících ZUŠ v MAS Říčansko je ve školním roce 2012/2013 celkem 815. Nedostatečnou kapacitu částečně doplňuje soukromá ZUŠ v Praze-Uhřetěvesi a volnočasové kroužky při školách.

Počet ZUŠ podle zřizovatelů dle obcí

Název obce	z toho zřizovaných		
	krajem	obcemi	jiným zřizovatelem
Celkem	0	2	0
Říčany		1	
Velké Popovice		1	

Zdroj: Ústav pro informace ve vzdělávání (ÚIV): Výkaz S 24-01 o ZUŠ

Školní jídelny zřizované obcemi

Standardním doprovodným zařízením každé školy je školní jídelna s kuchyní nebo výdejnou jídla. Kapacity kuchyní i jídelen kopírují stav kmenových tříd, tj. jsou nedostatečné a při rozšiřování škol je třeba myslet i na zvýšení kapacit těchto zařízení.

Školní jídelny v území MAS dle obcí

celkem	počet ŠJ a výdejen	počet stravovaných žáků	z toho v		cílová kapacita kuchyně
			MŠ	ZŠ	
	57	6432	2206	4388	8023
Babice	1	201		201	275
Čestlice	2	115	50	65	150
Dobřejovice	1	52	52		
Hrusice	1	24	24		40
Kamenice	2	596	100	496	900
Kostelec u Křížků	2	122	48	74	135
Kunice	1	70	70		80
Louňovice	1	42	42		50
Mirošovice	2	92	42	50	100
Mnichovice	3	527	130	397	600
Modletice	1	27	27		60
Mukařov	2	380	72	308	785
Ondřejov	2	18	45	135	200
Petříkov	1	52	52		
Říčany	12	1735	565	1170	2170
Strančice	2	310	60	250	540
Struhařov	1	25	25		56
Sulice	1	112	112		
Světice	1	20		20	30
Svojetice	1	34	34		40
Tehov	1	128	28	100	130
Tehovec	1	36	36		40
Velké Popovice	2	415	90	325	514
Všestary	1	25	25		30

Vyžlovka	1	19	19		
Zvánovice	1	20	20		

Zdroj: Ústav pro informace ve vzdělávání (ÚIV): Výkaz Z 17 - 01 o činnosti školního stravování
Pokud není uvedena hodnota cílové kapacity kuchyně, pak má obec jen výdejnu bez kuchyně (a jídlo dováží odjinud).

Údaje o pracovnících ve školství

Ve školství tradičně pracují spíše ženy, největší podíl žen je na prvním stupni. Nicméně je potěšující, že ve školách MAS Říčansko jsou i pedagogové muži – celkem jich je ve školách 26 %.

Přehled pracovníků ve školství v území MAS

MAS Říčansko		fyzické osoby		přepočtení na plně zaměstnané	
		celkem		celkem	z toho ženy
celkem učitelé		356		301,6	262,8
v tom vyučující	na 1. stupni			169,2	161,1
	na 2. stupni			132,4	101,7

Zdroj: Ústav pro informace ve vzdělávání (ÚIV), Výkaz R13-01 ředitelství škol, Výkaz P1-04 o zaměstnancích a mzdových prostředcích v regionálním školství, Výroční zprávy škol

Ostatní pedagogičtí pracovníci škol v regionu

Z hlediska integrace jsou zřizována místa asistentů pedagoga, která jsou využívána jako částečné úvazky, pro práci se žáky se zdravotním postižením. Pouze v jednom případě byl asistent využit pro dítě se sociálním znevýhodněním.

Zcela nedostatečná je v MAS Říčansko dostupnost školních psychologů. Na všech 18 škol zřizovaných obcemi je jen 0,5 úvazku psychologů. Dle šetření mezi řediteli škol by byla potřeba navýšení minimálně na 5 celých úvazků.

Přehled pedagogických pracovníků ve školství v území MAS

MAS Říčansko		fyzické osoby		přepočtení na plně zaměstnané	
		celkem	z toho ženy	celkem	z toho ženy
asistenti pedagoga	pro žáky se zdravotním postižením	13	13	6	6
	pro žáky se sociálním znevýhodněním	1	1	0,5	0,5
psychologové		4	4	0,5	0,5
speciální pedagogové		6	6	4,3	4,3
výchovní poradci		17	14	17	14

Zdroj: Ústav pro informace ve vzdělávání (ÚIV), Výkaz R13-01 ředitelství škol, Výkaz P1-04 o zaměstnancích a mzdových prostředcích v regionálním školství, Výroční zprávy škol

Školám ve Středočeském kraji ve školním roce 2012/2013 byl dán souhlas se zřízením funkce 745 asistentů pedagoga pro 1 156 žáků a nad rámec normativního financování obdržely školy zřizované obcemi finanční prostředky ve výši 170,65 úvazku asistenta pedagoga a 33 úvazky v krajských školách. Nad rámec normativního financování obdržely v roce 2012 školy zřizované obcemi a krajem finanční prostředky ve výši 49 613 tis. Kč. Nejvíce narůstají žáci s vývojovými poruchami učení a chování a také vady řeči.

Ředitelé škol také na setkáních v rámci pracovní skupiny vyjádřili potřebu své pedagogy dále vzdělávat. Další prohlubování kvalifikace a výměna dobré praxe se zahraničím se ukazují jako vhodné projekty spolupráce.

Přepočet pedagogických pracovníků ve školství v území MAS Říčansko

školní rok	přepočtení celkem	pedagogové	z toho nekvalifikovaní	% nekvalifikovaných
2012/2013	204,485		45,947	22 %
2011/2012	170,889		40,9	24 %
2010/2011	156,628		41,503	26 %
2009/2010	140,219		38,299	27 %
2008/2009	137,242		37,578	27 %
2007/2008	135,181		36,439	27 %
2006/2007	134,136		36,482	27 %
2005/2006	126,21		35,026	28 %

Zdroj: Ústav pro informace ve vzdělávání (ÚIV): Výkaz R13-01 ředitelství škol, Výkaz S1-01 o mateřské škole, Výkaz S 4-01 o mateřské a základní škole při zdravotnickém zařízení, Výkaz P1-04 o zaměstnancích a mzdových prostředcích v regionálním školství

Místní akční plány (MAP)

K optimálnímu využití kapacit a zkvalitnění předškolní výchovy a základního školství by měly v nadcházejícím období napomoci Místní akční plány (MAP). Jejich hlavním přínosem bude vybudování udržitelného systému komunikace mezi aktéry, kteří ovlivňují vzdělávání v území. MAP budou vznikat v jednotlivých obcích s rozšířenou působností.

4.1.15 Řízení obcí, informovanost, spolupráce

Na území 38 obcí MAS Říčansko působí 38 starostů a zastupitelstev. Správa obcí je všude vykonávána řádně bez vážných problémů. Řada obcí se za uplynulé desetiletí velice rozvinula především v oblasti infrastruktury a služeb pro občany. Jisté problémy obcím přináší rozsáhlé výstavby nových domů a s tím související skokové nárůsty obyvatel. Některé obce a města zřídily na svých územích iniciativní a kontrolní orgány zastupitelstva obce – osadní výbory.

Zastupitelstvy obcí byly na území MAS Říčansko zřízeny následující osadní výbory. Říčany mají pět osadních výborů – Jažlovice, Kuří, Pacov, Strašín a společný výbor pro Voděrádky a Krabošice. Kamenice má čtyři osadní výbory – Štířín a Všedobrovice, Těptín, Struhařov, Skuheř. Velké Popovice mají jeden osadní výbor pro části obce Lojovice, Krámský, Dubiny, Klenové a Řepčice. Mnichovice mají osadní výbor Myšlín. Ondřejov má osadní dva výbory - Třemblaty a Turkovice. Pyšely mají dva osadní výbory - Zaječice a Kovářovice.

Informovanost obyvatel je zajištěna místními zpravodaji, obecním rozhlasem či úředními deskami. Některé obce využívají k informování svých občanů i emailovou korespondenci. Důležité dění v regionu doplňují místní tiskoviny, např. měsíčník Zápraží, čtrnáctideník Náš region či týdeník 5plus2. Spolupráce obcí se většinou odehrává mezi sousedními obcemi. V území však působí několik dobrovolných svazků obcí, které mají širší působnost. Dominantním svazkem s největším počtem zapojených obcí je Ladův kraj (20 obcí). Dále pak Region jih (12 obcí), který je zaměřený čistě na získání pitné vody do zapojených obcí. Dvě obce z území MAS Říčansko jsou sdruženy v mikroregionu Černokostecko a 5 obcí ve Sdružení obcí Vodovod Kamenicko.

Ve 35 obcích v území MAS Říčansko se nachází na obecních úřadech služba Czech Point. Absence této služby je v obcích Černé Voděrady, Hrusice, Klokočná, Křenice.

Významným mezníkem a posunem ve spolupráci místních obcí bylo zapojení obcí celého ORP Říčany do projektu Svazu měst a obcí s názvem „Projekt Systémová podpora rozvoje meziobecní spolupráce v ČR v rámci území správních obvodů obcí s rozšířenou působností“. Projekt kladoucí si za cíl posílení spolupráce mezi obcemi se ukazuje jako výborný začátek další a intenzivnější komunikace. Ukázalo se, že obce mají mnoho společných problémů a že vzájemné sdílení zkušeností je velice přínosné a efektivní. Do projektu jsou i částečně zainteresováni pracovníci MAS Říčansko, která může zjištění a výstupy dále využít pro činnost území i po skončení projektu.

Komunitní plánování v obcích MAS Říčansko

Ani ne polovina obcí v regionu Říčanska nemá vytvořen strategický plán. MAS Říčansko motivovalo při tvorbě SCLLD zastupitelstva těchto obcí, jak je důležité mít zjištěny potřeby obyvatel žijících ve sdíleném prostoru, v obci. Proces plánování řeší současné problémy a potřeby a jejich řešení do budoucna. Zapojování všech, jichž se problematika týká lze jednoduchým zjištěním, např. formou ankety, dotazníků, novinového článku. V tomto směru obce využívají možnosti svých obecních zpravodajů. Na řešeném území je vypracováno několik strategických dokumentů na úrovni ORP Říčany. Územní plánování je další nedílnou součástí kvalitního života v obcích. V době zpracování SCLLD všechny obce intenzivně řešily a řeší zpracování územního plánu.

4.1.16 Bezpečnost

K zajištění bezpečnosti ČR vytváří a rozvíjí hierarchicky uspořádaný bezpečnostní systém, který je propojením roviny politické (vnitřní a zahraniční), vojenské, vnitřní bezpečnosti a ochrany obyvatel, hospodářské, finanční, legislativní, právní a sociální. Základ tohoto systému je především v legislativním vyjádření působností a vzájemných vazeb jednotlivých složek (zákonodárné, výkonné, soudní moci, územní samosprávy a právnických a fyzických osob) a jejich vazeb mimo bezpečnostní systém a ve stanovení jejich povinností.

Struktura bezpečnostního systému zahrnuje zejména prezidenta republiky, Parlament ČR, vládu, Bezpečnostní radu státu a její pracovní orgány, ústřední správní úřady, krajské a obecní úřady, ozbrojené síly, ozbrojené bezpečnostní sbory, zpravodajské služby, záchranné sbory, záchranné služby a havarijní služby. Za zajišťování bezpečnosti státu a za řízení a funkčnost celého bezpečnostního systému ČR je odpovědná vláda jako vrcholný orgán výkonné moci.

Klíčovou roli při zajišťování vnitřní bezpečnosti a ochrany obyvatelstva hrají bezpečnostní sbory, zejména pak Policie ČR a Hasičský záchranný sbor ČR. Na této roli se podílejí také obecní policie, které přispívají v rozsahu svých zákonných oprávnění k zabezpečování místních záležitostí veřejného pořádku a Armáda ČR, jejíž síly a prostředky mohou být využity k posílení Policie ČR a integrovaného záchranného systému v případě, že se jejich síly ukáží jako nedostatečné.

Nejvíce viditelné z hlediska bezpečnosti ve vztahu k obyvatelům území je Policie ČR. Ta je zde zastoupena, jak státní policií, tak i městskou policií. Na území MAS Říčansko je 5 policejních služeben. Obvodní oddělení policie Říčany patří k největším oddělením v rámci Středočeského kraje. Přesto je kapacita nedostatečná a obce se snaží volit řešení prostřednictvím smluv s přílehlými městskými částmi a jejich policejními složkami, které zajišťují na základě předem stanovených finančních a dalších podmínek dohled nad katastry domluvených obcí.

Veřejnost nejvíce trápí běžná kriminalita na ulici s návazností na veřejný pořádek. V tomto případě se může jednat o výtržnictví, rvačky, krádeže, poškozování majetku. Uvedené problémy jsou důsledkem trendu, kdy se v Praze kvůli většímu počtu policistů a strážníků daří úspěšně vytlačovat kriminalitu za hranice metropole a do okolních měst. Obce a města při hranici s metropolí vytváří tzv. nárazníkové pásmo mezi Prahou a Středočeským krajem. Lidé zde mají často větší počet bezpečí, ale zároveň jsou méně obezřetní a majetek si tolik nezabezpečují. Poslední roky stále více samosprávných celků na Říčansku pořízuje městský či obecní kamerový systém. Ten většinou sleduje nejrizikovější místa

kriminality. Působí jak preventivně, tak i skutečně odvrací nekalé zájmy nejrůznějších pachatelů. Mimo intravilány obcí a měst se ukazují jako rizikové i haly a skladové prostory přiléhající k dálnici D1.

V řešeném území se nachází 5 obvodních oddělení Policie České republiky (Čerčany, Čestlice, Kamenice, Kostelec nad Černými lesy, Říčany)

Přehled obvodních oddělení zasahujících do území MAS Říčansko a jednotlivé obce

Obvodní oddělení Policie ČR (OOP)	Obec	Počet trestných činů za období 6/2013-6/2014 za celé OOP	Index kriminality
Čerčany	Pyšely	265	266,5
Čestlice	Čestlice, Dobřejovice, Průhonice	375	754,5
Kamenice	Herink, Kamenice, Kostelec u Křížků, Kunice, Mirošovice, Modletice, Pětihosty, Petříkov, Popovičky, Radějovice, Řehenice, Sulice, Velké Popovice	559	377,7
Kostelec nad Černými Lesy	Černé Voděrady, Vyžlovka	373	386,5
Říčany	Babice, Březí, Doubek, Hrusice, Klokočná, Křenice, Louňovice, Mnichovice, Mukařov, Ondřejov, Říčany, Strančice, Struhařov, Světice, Svojetice, Tehov, Tehov, Všestary, Zvánovice	1197	391,2

Zdroj: <http://www.mapakriminality.cz/>

Vysvětlivky: Index kriminality - počet spáchaných trestných činů za zvolené časové období na daném území, přepočtený na 10 tisíc obyvatel.

4.1.17 Cestovní ruch

Region MAS Říčansko má zájemcům o kulturu a turistiku co nabídnout. Je zde velké množství památek, pamětihodností, drobných sakrálních staveb, přírodních zajímavostí a kulturního vyžití. Krásná příroda je ideální pro pěší turistiku, cyklistiku, ale také k zimním sportům. Dobrá dostupnost Prahy je hlavní výhodou polohy regionu. Přesto tato výhoda s sebou nese rozšiřování chatarění v okolí Prahy a tím pádem je atraktivní krajina narušena živelnou chatovou zástavbou.

Jedno z nejvíce navštěvovaných míst v území, ale také v České republice je jednoznačně v Průhonicích zámecký park a Dendrologická zahrada. Jedná se o Národní kulturní památku a památku UNESCO. V parku se nachází okolo 1 600 druhů cizokrajných i domácích dřevin a 8000 druhů rododendronů. V zámku je také sídlo Botanického ústavu Akademie věd ČR v.v.i. V Ondřejově se nachází také veřejně výzkumná instituce Astronomický ústav Akademie věd České republiky, zabývající se základním výzkumem v oblasti astronomie a astrofyziky, především hvězdnou a galaktickou astronomií, fyzikou meteorů, sluneční astronomií a pohybem kosmických těles. Areál observatoře Astronomického ústavu v Ondřejově je v letní sezoně (květen – září) přístupný veřejnosti každý víkend. Návštěvníci regionu, ale i obyvatelé z území Říčanska ocení krásný výhled, který nabízí místní rozhledny. V Kamenici jsou to hned dvě „Vlková“ a „Ládví“, v Sulici rozhledna „Mandava“ a na Vyžlovce byla nově vybudována „Skalka“.

V regionu se dále nachází řada dalších kulturních zajímavostí, významná část z nich je však v nevyhovujícím technickém stavu. Řada historicky cenných objektů navíc postrádá účelné využití,

např. právě pro cestovní ruch. Havarijní stav některých historicky významných kostelů je v území přímo alarmující. Bohužel, málo se ví, že v obcích regionu žilo několik významných osobností, jenž se významně podíleli na rozvoji českého státu. A pokud se přece jen nezapomnělo, tak obce neumějí nebo nemají finance na dostatečné využití potenciálu jejich popularity. Z nejvýznamnějších osobností je to například Emil Kolben, Antonín Švehla, Josef Lada, Eleonora Gayerová, Emanuel Ringhoffer a řada dalších.

Cykloturistika je v současné době velkým trendem. Území MAS Říčanska je zajímavé množstvím pestrých cykloturistických tras, které vedou většinou po neudržovaných polních nebo lesních cestách. Cílem strategie je zlepšit stav těchto cyklistických tras a vybavit je vhodným mobiliářem a výstavbou odpočinkových míst, zároveň se zaměřit na protierozní opatření. Další nedostatky stávající cykloinfrastruktury se jednoznačně dotýkají samotné bezpečnosti. V území Říčanska nejsou vyznačeny cyklistické pruhy na silnicích. Proto není dostatečně zajištěna bezpečnost cyklistů a s ní související bezpečnost silničního provozu. Území regionu je populární i pro milovníky pěší turistiky. Značení turistických tras zabezpečuje Klub českých turistů. Je zde celá řada vzájemně propojených a na sebe navazujících turistických tras. Ale i zde najdeme prostor pro zlepšení služeb návštěvníkům regionu. Jsou zapotřebí odpočívadla s mapou, odpadkové koše a informační tabule s důležitými kontakty, které se pravidelně udržují. Shledáváme nedostačujícími dopravní značení na trasách vedoucích po silnicích.

Do popředí vstupuje oblíbenost koní. Lidé vyhledávají statky s koňmi a věnují se nejen vyjížděním do přírody, ale i hipoterapiím (tj. lidé neurologickými nebo ortopedickými diagnózami). V následující letech je zřejmý velký potenciál v rozvoji této volnočasové a zdravotní aktivity.

Po vzoru jiných regionů je uvažováno zřídit na Říčansku jezdecké stezky určené pro veřejnost.

O území Říčanska vyšlo několik propagačních materiálů, což zajišťuje DSO Ladův kraj, místní spolky, ale i samotná MAS Říčansko. Přesto je třeba plánovat další a ucelenější propagaci jedinečnosti regionu a možnosti trávení volného času.

Wybrané kulturní památky na území MAS Říčansko

Obec	Název památky	Specifikace/poznámka
Břeží	kostel sv. Bartoloměje	
	socha sv. Jana Nepomuckého	věnována obci roku 1889 knížetem Janem II. z Lichtensteina
	výšinné opevněné sídliště - hradiště Šance, archeologické stopy	
Černé Voděrady	jiné dílo s přírodními prvky - polotovary mlecích kamen	
Čestlice	kostel sv. Prokopa	
	socha sv. Václava	
Dobřejovice	sýpka	
	zámek	
Hrusice	kostel sv. Václava	
Kamenice	pomník a hrobka Ringhofferů	
	zámek	kostel sv. Františka Serafinského
		altán (býv. bašta), ohradní a opěrné zdi se vstupní bránou
		zámek čp. 62, krucifix
		ohradní a opěrné zdi se vstupní bránou, sklep, park
park		
	socha sv. Vojtěcha a sv. Jana Nepomuckého	nachází se v osadě Nová Hospoda a Ládví
Kamenice - Štířín	zámek	

Kostelec u Křížků	kostel sv. Martina	náves
	židovský hřbitov	židovský hřbitov, náhrobky, ohradní zeď s branou márnice
Křenice	zvonička a krucifix	
Kunice	kostel sv. Maří Magdalény	kostel
		ohradní zeď s branou
Kunice - Dolní Lomnice	socha Sv. Jana Nepomuckého	
Mirošovice	hrad Ježov, archeologické stopy	
Mnichovice	kostel Narození P. Marie	kostel, přístavba kostela, schodiště kostela ohradní zeď, litinový kříž
	socha sv. Jana Nepomuckého	
	sloup se sochou P. Marie Svatohorské	
	fara	ohradní zeď, studna
	vodní mlýn	
Mnichovice - Myšlín	tvrz, tvrziště, archeologické stopy	
Mukařov	kostel Nanebevzetí P. Marie	
Ondřejov	kostel sv. Šimona a Judy	kostel, socha sv. Jana Nepomuckého
	socha sv. Ondřeje	
	pomník dobrovolné studentské legie	
	fara	fara čp. 7, hospodářská budovy, stodola, chlévy, brána zahrada
	venkovská usedlost č.p. 15	
	venkovská usedlost č.p. 16	
	venkovská usedlost č.p. 26	
	venkovský dům	
Ondřejov - Turkovice	sýpka	
Pětihosty	kaple	
Popovičky	kostel sv. Bartoloměje	krucifix
Popovičky - Nebřenice	kaple s hrobkou	
	zámek	
Průhonice	zámek	park, kašna, vodní tok; rybárna čp. 31
		kostel Narození Panny Marie
		zámek, bašta, studna, terasa se schodištěm
		vrátnice, ohradní zeď s branou
		park, ohradní zeď, socha sv. Jana Nepomucké
		herbáře čp. 792
		komunikace, gloriety
		Podzámecký rybník, vodní plocha, Botič
hájovna, Alpský srub, bývalá hájovna-Welzovna		

		Česká chalupa, Wachhaus-strážní domek
		kaple Jména P. Marie
Pyšely		kostel, ohradní zeď, dva litinové kříže
		socha sv. Františka z Assisi, socha sv. Anny
	kostel Povýšení sv. Kříže	socha sv. Františka Xaverského, socha sv. Floriána
	Loretánská kaple	kaple, ohradní zeď
	socha sv. Vojtěcha	
	sousoší sv. Jana Nepomuckého	
	zámek	
	fara	fara, ohradní zeď
	synagoga	
Radějovice	venkovská usedlost	
Radějovice - Olešky	kostel Narození Panny Marie	
Radějovice - Chomutovice	rodinná hrobka Schüttelsbergů	kaple, socha sv. Jana Nepomuckého
	zámek	stodola, chlévy, park, špýchar
Řehenice - Babice	tvrz Božešice, archeologické stopy	
	zaniklá ves Janovičky, archeologické stopy	
Řehenice - Křiváček	zájezdní hostinec	
Říčany	hrad, zřícenina	
		kostel sv. Petra a Pavla, kříž, socha sv. Jana Nepomuckého
	kostel sv. Petra a Pavla	socha sv. Václava
	sloup se sochou P. Marie	
	měšťanský dům	
	celnice - tzv. Mýto	
Říčany - Jažlovice	kostel sv. Václava	
Strančice	kaple sv. Anny	
	synagoga	synagoga a rabínský dům
Strančice - Otice	kostel sv. Mikuláše	
Strančice - Kašovice	zvonička	
Struhařov	venkovská usedlost, z toho jen: roubená sýpka a stodola	
Sulice	tvrz - tvrziště Hradiště, archeologické stopy	
Tehov	hrad, zřícenina a archeologické stopy	
	kostel sv. Jana Křtitele	kostel, ochranná zeď, schodiště
Velké Popovice	kostel P. Marie Sněžné	kostel, kaple s hrobkou, socha sv. Jana Nepomuckého
Velké Popovice - Křivá Ves	zemědělský dvůr, z toho jen: sýpka	
Velké Popovice - Lojovice	zámek	výklenková kaplička sv. Jana Nepomuckého
Vyžlovka	rovinné neopevněné sídliště, archeologické stopy	
Zvánovice	kaple sv. Jana Nepomuckého	

	krucifix	
	venkovský dům	

Zdroj: <http://monumnet.npu.cz/monumnet.php>

Všechny uvedené památky jsou registrovány jako kulturní památky u Národního památkového ústavu. Park a zámek v Průhonících je navíc prohlášený nařízením vlády v roce 2010 národní kulturní památkou. Zároveň byl zapsán na Seznam světového kulturního dědictví UNESCO.

Vybrané městské památkové zóny na území MAS Říčansko

Obec	Název památky	Specifikace/poznámka
Ondřejov	kostel sv. Šimona a Judy	kostel, socha sv. Jana Nepomuckého
	socha sv. Ondřeje	
	pomník dobrovolné studentské legie	
	fara	fara čp. 7, hospodářská budovy, stodola, chlévy, brána zahrada
	venkovská usedlost č.p. 15	
	venkovská usedlost č.p. 16	
	venkovská usedlost č.p. 26	
	venkovský dům	

Zdroj: <http://monumnet.npu.cz/monumnet.php>

Velkou výhodou regionu MAS Říčansko je snadná dostupnost Prahy a hustá silniční síť, včetně železniční tepny vedoucí přes území. Tato výhoda ovšem způsobuje krátkou pobytovou dobu návštěvníka v území. Cílem strategie MAS Říčansko je prodloužit pobytovou dobu návštěvníka na našem území a zajistit dostatečnou kvalitní nabídku pohodlí a vybavenosti srovnatelnou s atraktivnějšími lokalitami.

Přestože se v regionu vyskytuje hned několik kvalitních provozovatelů ubytovacích a stravovacích služeb, není jejich nabídka dostatečná. V některých případech jsou tyto doplňkové služby nevyhovující a neodpovídají současným požadavkům návštěvníků. Tato skutečnost také jednoznačně vyplynula z dotazníkového šetření provedeného MAS Říčansko.

MAS Říčansko je od roku 2012 držitelem regionální značky Zápazí originální produkt. Ochrannou známku má MAS Říčansko registrovanou u Úřadu průmyslového vlastnictví pod číslem 331453. Značka je udělována na základě preferenčních kritérií stanovených zastřešující organizací Asociací regionálních značek (ARZ) místním výrobkům a také ubytovacím a restauračním zařízením v území.



Vybraná hromadná ubytovací zařízení na území MAS Říčansko

Obec	Název ubytovacího zařízení	Kapacita	www stránky
Babice	Penzion Variant - Club	18	www.variant-club.cz
Čestlice	Aquapalace Hotel Prague	552	www.aquapalacehotel.cz
Hrusice	Miroslava Vítková	8	www.ubytovanihrusice.cz
Kamenice	Pozemní stavitelství Zlín, a.s.	30	www.pstzlin.cz
	Štířinská stodola, s.r.o.	26	www.stirinskastodola.cz
Klokočná	Restaurace a penzion U koně 	14	www.klokocna.cz
Kunice	Hotel Zámek Berchtold 	42	www.zamekberchtold.cz

Mnichovice	Sport-hotel&kemp Šibeniční vrch 	20	www.sibenivrch.cz
	Penzion Alesso	12	www.alesso.cz
	Hotel Myšlín	30	www.hotelmyslin.cz
Mukařov	Mlýn Pataki, s.r.o.	21	www.mlyn-pataki.cz
Popovičky	Park hotel Popovičky	26	www.parkhotelpopovicky.cz/
Průhonice	CLUB HOTEL PRAHA - Průhonice, spol. s r.o.	200	www.club-hotel-praha.cz
	Hotel Tulipán	80	www.tulipan.cz
	Hotel Magnolia	60	www.hotelmagnolia.cz
	Vzdělávací a informační centrum Floret	94	www.floret.cz
Pyšely	Ubytování Sokolovna	10	www.sokolovna-pysely.cz
Říčany	Citypension Kozel	25	www.citypension-kozel.cz
	Hotel Pratul	60	www.hotelpratol.cz
	Pension Centrum	18	www.pensioncentrum.cz
	Hotel Nad hladinou	18	www.nadhladinou.cz
	Levné ubytování Říčany	32	www.levneubytovaniricany.wbs.cz
	Oáza Říčany 	74	http://www.oazaricany.cz
	Hotel PAVILON 	60	www.pavilonricany.cz
	Penzion Na Rychtě	17	www.restauracenarychtejstolc.cz
Strančice	TIVOLI HOTEL PRAGUE	50	www.tivolihotel.cz
Velké Popovice	Hotel Slavoj	54	http://slavoj.hotel.cz/
Vyžlovka	Holiday Home Vyžlovka	26	www.penzion-vyzlovka.cz
	Hotel Vyžlovka	48	www.hotel-vyzlovka.cz
Zvánovice	Legner Hotel Zvánovice	130	www.legnerhotelzvanovice.cz

Zdroj: vlastní šetření MAS

4.1.18 Rozvojový potenciál Říčanska – Lidské zdroje

Je možno charakterizovat dvě skupiny obyvatel – **novousedlíky a tradiční usedlíky**. Obě dvě skupiny mají svůj nesporný potenciál.

Přistěhovalí novousedlíci nejvíce posilují věkové skupiny 25-34 let a 50-64 let, což má vliv na věkovou strukturu obyvatel i strukturu obyvatel podle rodinného stavu. Mladí lidé sem přicházejí s tím, že zde založí rodinu, což vede ve srovnání s celorepublikovou situací k vyššímu podílu vdáných a ženatých osob.

Přírůstek obyvatel je ovšem značně nerovnoměrný a přináší s sebou celou řadu problémů. Masivní bytová výstavba v zázemí Prahy a pracovní příležitosti lákají lidi do měst, čímž dochází k vyliďňování menších obcí, stárnutí tamějšího obyvatelstva a celkovému úpadku venkova, který by spíše měl být revitalizován než opomíjen. Nastává tedy výměna obyvatelstva, přičemž nezanedbatelné procento obyvatel zůstává, protože s pozemky a nemovitostmi obchodují s novou cenou, danou zájmem a také proto, že mají k oblasti vztah a nemíní ji opustit.

Tradiční usedlíci, druhá početná komunita na Říčansku, jsou z řad lidí, kteří mají svůj originální názor a dovedou jej účinně prosazovat. Například v obraně ekologického nebezpečí pocházejícího z nových stavebních záměrů velkých investorů. Takový zápas svedli nejednou. Nicméně: tak zásadní boje, ale i menší zápasy staví tradiční usedlíky do řady těch, kteří nejsou příliš vstřícní ke spolupráci a

vystupují s předsudkem, že novousedlíci chtějí jen velkou Prahu. Takové jednání je někdy bez citu a ohledu.

Proces sub-urbanizace se tedy na jedné straně příznivě odráží na ekonomice okresu, ale je nutno si uvědomit, že může dojít k rozdělení společnosti na domácí a nové, na majetné, úspěšné a vzdělané a původní obyvatelstvo s nižší vzdělaností.

V dynamických změnách získává region MAS Říčansko velice významné procento obyvatel s vyšším a univerzitním vzděláváním. Přicházejí zejména obyvatelé Prahy – nejčastěji se jedná o majetnější a vzdělanější lidi – zde nacházejí vhodné zázemí, lepší životní prostředí a zejména kvalitnější bydlení. Nejčastějším uvedeným důvodem stěhování byly právě bytové důvody a na druhé místo se řadí následování rodinného příslušníka. Díky vzdělanostní struktuře imigrantů se od 90. let zvýšil podíl vysokoškoláků v okrese a tento fenomén je patrný dosud. A to v několika ohledech přispívá ke změnám jak pasivně, tak aktivně.

Pasivní přírůstek možností je ve schopnosti, analyzovat potřeby a možnosti daného místa v regionu a specifikovat jednotlivé kroky k naplnění. Jednoduše proto, že jsou aktéři zvyklí řešit manažerské úkoly a sledují rychlý sled kroků od potřeb k naplnění.

Aktivní přírůstek je především v ženské části obyvatelstva, která po zabydlení v sídlech přijímá mateřskou roli a v ní nachází nové pouto k prostředí, nutně řeší záležitosti dopravy, služeb a volného času. Při mateřských povinnostech nechce zapomenout svou odbornost a přitom nepotřebuje přímo řešit existenční záležitosti. Ženy na mateřských dovolených jsou schopny přivést okolí, samosprávu i neziskovou sféru k řešení problémů. A to i příspěvkem dobrovolnické práce pro okolí.

Přičemž mužská část aktérů je schopna získat prostředky a síly. V nejlepším případě dovede dojednat také spojení sil tradičních obyvatel sídel v regionu a novousedlíků.

I přes neustále rostoucí počet obyvatel je bohužel shledáváno zapojení dobrovolnické práce jako nedostatečné. Při komunitních setkáních s veřejností, ale i na zastupitelstvech jednotlivých obcí v území je právě nedostatek dobrovolníků vnímán jako jeden z problémů, s nímž je zapotřebí do budoucna počítat a brát jej v potaz. Jedním z faktorů nižšího zapojení dobrovolníků do veřejného života je právě vysoká míra „přistěhovalců“ a s ní související obavy, a tím pádem i nevěle ze strany „starousedlíků“, jež tyto změny nevnímají s pochopením.

4.1.19 Finanční zdroje

Finanční zdroje řešení jsou zejména v rozpočtech měst a obcí, ale i neziskových organizací, jednotlivců, podnikatelů. Podle vyhodnocení dotazníkového šetření MAS Říčansko může hrát významnou roli možnost donátorství v rámci sociální odpovědnosti osob i firem v regionu a dále dotační příležitosti.

Neziskové organizace však musí získat důvěru a donátorské společenství se musí ustavit. To v prostředí jistého napětí komunit není jednoduché. Nové neziskové organizace pomalu získávají důvěru a velkou roli hraje prezentace výsledků jejich činnosti. V tom samo MAS Říčansko může pomoci svými weby a především tištěným médiem Zápraží (23 000 výtisků), které se šíří měsíčně v celé oblasti. Zavedené mládežnické a sportovní organizace mají však svůj stálý okruh sponzorů, který se příliš nerozšiřuje. I jim je nabízen servis prezentace jejich činnosti.

Přestože lidé v Říčanech a okolí patří k obyvatelům s vyšší životní úrovní v ČR, na pokladně měst a obcí se to přímo neodráží. Příjmy obcí závisí především na počtu obyvatel. Obce a města Říčanska doplácí na to, že zde mnoho lidí nemá uvedeno trvalé bydliště. Navíc se vytváří nůžky nákladů a příjmů, které tisknou ty, kteří v příjmových hladinách nedosahují vysoko či jsou zvyklí pracovat dobrovolnicky. Při zběžném pohledu se zdá, že region zvenčí nic nepotřebuje. Opak je však pravdou. Pro ustavení a úspěch potřebuje podporu k růstu partnerství. Tak, aby se prokázalo, že jak komunity starousedlíků a novousedlíků, tak i ziskové a neziskové aktivity si mohou být navzájem přínosem.

4.1.20 Hospodářské zdroje

Region nemá svoje krajové speciality, co se týče zvláštního druhu průmyslu. Jedním z hospodářských klenotů kraje je Velkopopovický pivovar, který patří nadnárodní společnosti.

Doménou krajiny jsou velké skladové haly kolem dálnice D1, která území dělí na dvě části. Protože jde především o nadnárodní společnosti, jejich propojení na místní aktivity je minimální a jejich přímý význam v životě území není žádný.

Lépe jsou na tom sofistikované technologie, které se v místním prostředí dobře ujímají, protože mají dostatečný výběr z řad kvalifikovaných pracovníků. Celkově se zdá, že se Praha rozšiřuje právě tímto způsobem. Pokud nepotřebuje nějaký provoz široké zázemí pro svou výrobu v jakési průmyslové zóně a nevyužívá outsourcingu, pak je pro ni ideální, stavět svůj provoz v říčanském regionu. Je blízko Praze z hlediska dopravního i z hlediska pracovních sil a služeb dostupných v centru.

4.1.21 Další zdroje

Říčansko patří mezi místa, která jsou tradičně osídlena po staletí a jejich tradice je dostatečně vyjádřena historickými památkami. Koncentrace románských staveb a ranně gotických pozůstatků pevnostních i církevních staveb jsou dostatečným důkazem. Říčansko se může pyšnit i památkou UNESCO – Průhonickým zámekem a parkem. To vše, spolu s pozapomenutými tradicemi zvyšuje kapacitu území pro cestovní ruch.

Zejména tradice Emila Kolbena a jeho rodiště ve Strančicích či Josefa Lady v Hrusicích. Nesmí se zapomenout na výtečnou polohu i možnosti Velkopopovicka s tradicí rodiny Ringhofferů. Navazovat se dá i na vynikající možnosti Říčanska v oblasti vědy – hvězdárna a astronomický ústav v Ondřejově a Botanický ústav Akademie věd v Průhonících. Takové rysy území lze hodnotit nejen turisticky ale i vzdělávacími aktivitami.

V nové situaci má Říčansko naději vykonávat úlohu plíc hlavního města, protože je nejvýše položeným okolím Prahy, kde se tradičně léčí respirační potíže (Olivova léčebna). Dávno se považovala tato oblast za rekreační a dodnes proudí ve volných dnech davy rekreantů z Prahy na několik dní ven, je tedy zapotřebí vytvořit z regionu atraktivní prostředí s vysokou kvalitou služeb, aby se tak stal cílovou stanicí rekreantů a ne jen tranzitním místem.

4.2 Souhrnné swot analýzy

SWOT analýzy MAS Říčansko jsou identifikací hlavních rozvojových faktorů působících na rozvoj oblasti v každém řešeném problémovém okruhu. Příležitosti a hrozby jsou definovány jako parametry prostředí, které nejsou pod přímou kontrolou místní správy a mají významné dopady na socio-

ekonomický rozvoj regionu Říčanska. Souhrnná SWOT analýza jednotlivé řešené oblasti vychází z analytické části, z analýzy problémů a potřeb a komunitního projednávání potřeb území a je jedním ze vstupů pro strategickou část.

SOUHRNNÉ SWOT analýzy klíčových rozvojových problémových a potřeb (RPP)

RPO 1 Školství a vzdělávání

RPO 2 Volnočasové aktivity, kultura, sport, společenský život

RPO 3 Podnikání, zaměstnanost, služby, cestovní ruch a turistika

RPO 4 Sociální služby a zdravotnictví, prevence

RPO 5 Obce – vzhled, výstavba, infrastruktura, památky, řízení obcí a komunitní plánování

RPO 6 Doprava – silnice, zastávky, dopravní síť – vlaky, autobusy, cyklo doprava, bezpečnostní prvky

RPO 7 Životní prostředí a zemědělství, zeleň a krajina

SOUHRNNÁ SWOT ANALÝZA RPP 1 – OBLAST ŠKOLSTVÍ A VZDĚLÁVÁNÍ

SILNÉ STRÁNKY (S)	SLABÉ STRÁNKY (W)
↳ Demografické složení obyvatelstva – hodně dětí v regionu, velká základna	↳ Nedostatečná kapacita MŠ a ZŠ
↳ Ekonomicky silná oblast	↳ Nedostatečná kapacita družin a jídelen
↳ Vybavení škol interaktivními tabulemi	↳ U ZŠ nejsou tělocvičny a hřiště
↳ Zájem rodičů o kvalitu vzdělávání	↳ Špatná dopravní obslužnost malých obcí (malotřídek)
	↳ Přeplněné třídy ZŠ i MŠ
	↳ Různá úroveň ve vybavení škol (IT, interaktivní pomůcky, učebnice, učební pomůcky...)
	↳ Nedostatek příležitostí pro starší děti
	↳ Rozvoj školství neodpovídá urbanizaci a demografickému vývoji regionu. Nepredikuje budoucí vývoj a skladbu ročníků s dostatečným
	↳ Málo příležitostí pro mimoškolní a celoživotní vzdělávání (ve všech věkových kategoriích)

Příležitosti pro oblast (O)	Ohrožení oblasti (T)
↳ Využití národních i evropských dotací	↳ Klesají finance od státu i zřizovatele
↳ Školy mají sílu pronikat na veřejnost (sdružovat občany)	↳ Vůle škol naráží na nedostatečné finance z kraje (např. personální náklady pro rozšířenou družinu)
↳ Školy jako komunitní centra obce a regionu	↳ Nejsou finance na obnovu vybavení (PC zastarává, nábytek atp.)
↳ Podpora hospodářské činnosti škol (večerní kurzy, vzdělávání dospělých, volnočasové aktivity v prostorách škol)	↳ Rušení specializovaných učeben, kabinetů a dalších prostor pro navýšení kapacity (nižší kvalita vzdělání i personálního zázemí pro pedagogy)
↳ Zlepšit kvalitu vzdělávání	↳ Vypovídání smluv o spádovosti (malé obce zůstanou bez možnosti umístit dítě do místní školy)
↳ Podporovat spolupráci škol, ZŠ a MŠ, obcí, NNO, církví a podnikatelů	↳ Zajištění návaznosti na malotřídky

	☞ Nekoordinované navyšování kapacit MŠ a ZŠ v regionu
	☞ Stát vs. Zřizovatel vs. Legislativa (zodpovědnost obcí za své občany a právo na vzdělání bez ohledu na trvalé bydliště)

SOUHRNNÁ SWOT ANALÝZA RPP 2 – OBLAT VOLNOČASOVÉ AKTIVITY, KULTURA, SPORT, SPOLEČENSKÝ ŽIVOT

Silné stránky oblasti (S)	Slabé stránky oblasti (W)
☞ Demografické složení obyvatelstva – v obcích převažují mladé rodiny	☞ Chybí koordinace akcí pro veřejnost (centrální kalendář akcí, informovanost napříč celým regionem)
☞ Kvalitní lidský potenciál – vysoká vzdělanost občanů, náročnost lidí (poptávka)	☞ Chybí informovanost občanů o aktivitách v okolí (informační systém)
☞ Kapacita lidských zdrojů – matky na MD	☞ Blízkost Prahy (s širokou nabídkou)
☞ Silná komunita v malých obcích – lidé se znají navzájem, spolupracují	☞ Nedostatečná kapacita – prostory (i pro detašovaná pracoviště) i zázemí/vybavení
☞ Velký stálý zájem o kroužky v rozumné cenové relaci	☞ Chybí (multifunkční) zázemí pro kulturní a společenské aktivity v některých obcích
☞ Zavedená kvalitní nabídka např. autorská čtení v knihovně	☞ Chybí dopravní napojení do míst aktivit (mezi obcemi i v jejich rámci) – mikrobusesy, chodníky, cyklostezky
☞ Kvalitní nabídka jazykového vzdělání (zejména jen AJ kromě Říčan)	☞ Nedostatečná nabídka – hlavně ZUŠ a sporty
	☞ Není regionální vzdělávací centrum pro dospělé, nabídka pro další vzdělání a univerzitu 3. věku
	☞ Malé obce – sdružení nedokážou přitáhnout místní lidi k aktivitám
	☞ Jednostrannost místních nabídek, specializace pouze na největší talenty
	☞ Není nabídka aktivit pro věkovou skupinu 15-19 let
	☞ Málo peněz na odměnu pro lektory (kroužky pro děti nemohou být drahé)
	☞ Malá spolupráce obcí a škol, ZUŠ
	☞ Děti a mládež nejsou vedené rodiči k smysluplnému aktivnímu trávení volného času
	☞ Překrývání aktivit
	☞ Chybí informovanost
Příležitosti pro oblast (O)	Ohrožení oblasti (T)

☞ Poskytnout k využití nepoužívané budovy v majetku obcí	☞ Nedostatečné finance
☞ Využít národních i evropských dotací a nebát se úvěrovat (např. pro předfinancování)	☞ Krajský rozpočet na ZUŠ (kapitola ubírá z peněz ZŠ – což je priorita regionu)
☞ Možnost větší spolupráce MAS Říčanska a Ladova kraje (lidé jsou zmateni, více propojit a vysvětlit)	☞ Nedostatek kvalitních lektorů – za nízké odměny není zájem
☞ Větší efektivita využívání stávající nabídky díky zlepšené informovanosti	☞ Nízká nezaměstnanost – nedostatek kvalitních lektorů a organizátorů
☞ Vytvořit koncepci podpory rodiny (prorodinnou politiku regionu)	☞ Nemožnost rodičů si více připlatit
☞ Podpořit fungování církví a jejich služeb (prorodinné a sociální práce)	☞ Velké procento přistěhovalců, blízkost Prahy – větší anonymita, lidé nekomunikují
☞ Sladění pracovního a rodinného života, flexibilní úvazky	☞ Děti nejsou vedené rodiči k smysluplnému aktivnímu trávení volného času
☞ Podpora dobrovolnictví	☞ Přeorganizované děti na 1. stupni ZŠ (místo hlídání kroužky) = mládež, která nespolupracuje, nechce být vedena
	☞ Obce nepodporující své spolky a NNO (organizace komunitního života zůstává na spolcích a NNO, tj. nestíhá se)

SOUHRNNÁ SWOT ANALÝZA RPP 3 – OBLAST PODNIKÁNÍ, ZAMĚSTNANOST, SLUŽBY, OBCHOD, CESTOVNÍ RUCH A TURISTIKA

Silné stránky oblasti (S)	Slabé stránky oblasti (W)
☞ Blízkost Prahy	☞ Chybí dostatečně kvalitní zázemí pro turisty, včetně mobiliáře na turistických cestách
☞ Nevyužitý potenciál regionu	☞ Nedostatečná obnova a údržba turistické infrastruktury
☞ Cyklotrasy a naučné stezky – hustá síť	☞ Chybí jednotný informační regionální systém podnikatelských subjektů
☞ Velká kupní síla	☞ Drahá a nekvalifikovaná pracovní síla
☞ Možnosti propagace, prezentace v regionu	☞ Nízká produktivita práce
☞ Zachovalá příroda	☞ Fluktuace pracovní síly
☞ Integrovaná veřejná doprava	☞ Vysoké režijní náklady
☞ Přívětivá krajina pro bydlení	☞ Rozšíření regionálního trhu práce a posílení konkurenceschopnosti místních podniků v oblastech zemědělství, lesnictví, výroby, služeb a cestovního ruchu
Příležitosti pro oblast (O)	Ohrožení oblasti (T)

☞ Vyrůstající poptávka po rodinných podnicích	☞ Blízkost Prahy
☞ Vyrůstající poptávka po tradičních výrobcích	☞ Vyrůstající konkurence
☞ Stárnoucí populace	☞ Velká síť obchodních řetězců
☞ Nedostatek řemeslníků	☞ Přetížené dopravní cesty
☞ Příliv nových obyvatel	☞ Nedobudovaná infrastruktura
☞ Vyrůstající počet dětí	☞ Řízení krajským úřadem, ve kterém je region vnímán minoritně s odlišným postavením
☞ Rozvoj výstavby	

SOUHRNNÁ SWOT ANALÝZA RPP 4 – OBLAST SOCIÁLNÍ SLUŽBY A ZDRAVOTNICTVÍ, PREVENCE

Silné stránky oblasti (S)	Slabé stránky oblasti (W)
☞ Blízkost Prahy – výhoda pro pohyblivé klienty potřebující sociální a zdravotní péči	☞ Nedostatek financí
☞ Široká nabídka ostatních služeb v blízkosti	☞ Chybí patřičné zázemí – nedostatečná kapacita lůžek pro sociálně slabé, seniory, osoby se zdravotním postižením, ambulantní sociální služby v oblasti poradenství a prevence, drogově závislé atd.
☞ Potenciál aktivních lidí	☞ Nejednotná ucelená informovanost
☞ Zvyšující se počet bezbariérových objektů (lékaři, lékárny a další služby)	☞ Malá podpora pro pečující osoby (ocitají se v sociální izolaci – celodenní péče, psychická podpora, následně pracovní příležitosti)
☞ Bezbariérová doprava (převládají vlaky)	☞ Spolupráce s úřady práce
☞ Celkové zlepšení sociálních a zdravotnických služeb v regionu	☞ Nedostatek terénních pracovníků
☞ Zlepšení komunikace mezi pečovatelskou službou a starosty	☞ Nedostatek kvalifikovaných dobrovolníků
☞ Zvyšující se počty zařízení pro seniory v regionu	☞ Nepodpora zkrácených úvazků
	☞ Chybí sociální byty v obcích
	☞ Nezájem nebo minimální zájem vedení obce o potřeby obyvatel zejména v sociální oblasti
	☞ Nejsou vypracovány koncepce potřeb (terénní pracovníci, rehabilitační dílny)

	☞ Málo parkovacích míst pro OZP
	☞ Absence aktuálního Komunitního plánu potřeb a rozvoje sociálních služeb
	☞ Zastaralé a nekvalitní vybavení ordinací lékařů a lékáren

Příležitosti pro oblast (O)	Ohrožení oblasti (T)
☞ Kostra populace – pro zřizovatele sociálního a zdravotnického zařízení dostatek klientů	☞ Zvyšující se kriminalita a rizikové jevy mladistvých
☞ Připravovaná výstavba stacionáře Olga v Říčanech	☞ Zvyšující se míra nezaměstnanosti
☞ Dobrovolnictví	☞ Nedostatečné financování sociálních služeb
☞ Zapojení seniorů např. do práce s dětmi a mládeží – zvýšení preventivní práce	☞ Celkový nezájem lidí, okolí, veřejnosti o danou problematiku
☞ Větší podpora ambulantních a terénních sociálních služeb	☞ Říčansko – drahá oblast na bydlení – vzniká vysoké sociální riziko
☞ Využívání finančních zdrojů z Evropské unie v dalším období (vzdělávání sociálních pracovníků, investiční projekty apod.)	☞ Nedostatek kvalifikovaných pracovníků či dobrovolníků v budoucnu
☞ Kvalitní nabídka bezplatného vzdělávání sociálních pracovníků	☞ Paradoxně blízkost Prahy pro zřizovatele zařízení, sociální služby vázané na trvalé bydlení
☞ Vstup soukromých poskytovatelů zdravotních a sociálních služeb	☞ Zvyšování věkové hranice „dožití“
	☞ Satelitní města – zde se nedají vytvořit kvalitní služby
	☞ Neudržitelnost realizovaných projektů
	☞ Nedostatečné zázemí pro poskytování sociálních služeb
	☞ Nedostatečný legislativní rámec pro vynuovení urbanistických konceptů

SOUHRNNÁ SWOT ANALÝZA RPP 5 – OBLAST OBCE, VZHLED, VÝSTAVBA, INFRASTRUKTURA

Silné stránky oblasti (S)	Slabé stránky oblasti (W)
☞ Zlepšující se vzhled veřejných prostranství, návsi a center obcí	☞ Mnohdy neuspokojivý stav územně plánovací dokumentace obcí
☞ Výhodná poloha regionu v blízkosti Prahy včetně dopravní dostupnosti	☞ Nedostatek finančních prostředků, omezené interní finanční zdroje obce pro realizaci větších (tvrdých) projektů

☞ Uchovávání původních a tvorba novodobých tradic (jarmarky, lampionové průvody, karnevaly, čarodějnice, májky, PoPoLes....)	☞ Zadluženost obcí
☞ Patriotismus starší generace – zájem o život v obci/regionu	☞ Špatný stav silnic a místních komunikací
☞ Atraktivní poloha s malebnou okolní krajinou, zachovalou přírodou, krásnými lesy, rozlehlými pastvinami, početnými rybníky	☞ Nedostatečná bezpečnost v obcích
☞ Klidné prostředí pro bydlení	☞ Nedostatek parkovacích ploch
☞ Lidský potenciál	☞ Chybějící technická infrastruktura (voda, kanalizace) v některých obcích
☞ Nízká míra nezaměstnanosti	☞ Celkový vzhled obcí ovlivněný špatným technickým stavem některých budov
	☞ Malý počet nebo špatný stav společenských sálů a dalších místností pro komunitní setkávání
	☞ Chátrající drobné sakrální stavby, hřbitovy
	☞ Špatná komunikace ve společnosti a nízké zapojení obyvatel do komunitního života
	☞ Obyvatelé nepřihlášení trvalému bydlišti
	☞ Absence drobných služeb a malých obchůdků v obcích
	☞ Malá zemědělská produkce, neexistence farem
	☞ Nekoncepčnost v rozvoji obcí
	☞ Vztahy starousedlíci & nově přistěhovalé obyvatelstvo
	☞ Obyvatelé se málo a obtížně zapojují do komunitního života – silný vliv odcizení a anonymity často přinesené z velkých měst

Příležitosti pro oblast (O)	Ohrožení oblasti (T)
☞ Celostátní podpora center obcí nebo jejich vznik v případě, že neexistují	☞ Omezené množství pracovních příležitostí
☞ Tvorba koncepčních územních plánů a možnou podporou z fondů Evropské unie	☞ Nevyjasněné nebo složité majetkové vztahy u veřejných prostranství nebo budov nejen ve středu obce
☞ Diverzifikace podnikatelských aktivit	☞ Noví obyvatelé nemají dostatečnou motivaci k přihlášení se k trvalému pobytu
☞ Rozvoj cestovního ruchu	☞ Zhoršující se stav komunikací a nedostatek financí na jejich pravidelnou údržbu

☞ Vznik sdružených sběrných dvorů	☞ Narušení krajinného rázu nevhodnou výstavbou, vlivem velkých staveb: D3, vysokorychlostní koridor, velkoprostorové sklady
☞ Vznik pracovních míst v souvislosti s rozvojem služeb a cestovního ruchu	☞ Vandalismus, kriminalita
☞ Nabídka volnočasových aktivit	☞ Nárůst obyvatel, nedostatečná infrastruktura
☞ Vznik a obnova prostor pro trávení volného času, budování sportovišť, vznik in-line drah, horolezeckých a lanových center, jízdáren	☞ Celkový nedostatek financí
☞ Vznik ekozemědělství a farem	☞ Nezájem obyvatel o dění v regionu
☞ Revitalizace rybníků a vznik přírodních koupališť	☞ Opomíjení dospívající mládeže
☞ Budování cyklostezek a jejich napojení na stávající cyklostezky, koloběžkové, pěší a lyžařské stezky, hippostezy	☞ Nízká spolupráce s podnikateli a malá podpora drobných podnikatelů ze strany obce
☞ Ochrana přírodního dědictví, vodních toků, mokřadů, lesů, fauny a flóry	☞ Nedostatek řemeslníků
☞ Aktivní a přátelský komunitní život v obci a dobrovolnictví v obci	☞ Malá propagace regionu jako celku a malá informovanost o dění v regionu
☞ Vznik dalších spolků a osadních výborů nebo jejich aktivní činnost podporovaná	☞ Nižší komunitní aktivita
☞ Propagace regionu – provázaný systém informací z regionu	☞ Nízká prevence proti patologickým jevům
☞ Spolupráce s obcemi a realizace společných záměrů	☞ Nezájem obyvatel o život v obci „za plotem svých domů“
☞ Spolupráce obcí s církvemi – společné záměry podporující uchování kulturního dědictví regionu a zároveň přispívající k rozvoji cestovního ruchu	☞ Nefunkční legislativa mající vliv při tvorbě územních plánů, nekoncepční zastavování veřejných ploch
☞ Sociální zázemí	
☞ Rozvoj vzdělávacích institucí, které jsou multifunkční pro všechny věkové a zájmové skupiny	
☞ Budování kluboven a vytvoření zázemí pro dospívající mládež	
☞ Spolupráce obce s podnikateli	
☞ Využitelnost volných prostor	
☞ Spolupráce s MAS Říčansko – pomoc s propagací, finanční podpora, konzultační možnosti, kooperace s ostatními obcemi	
☞ Proaktivní přístup k životu v obci u přistěhovalců	

☞ Přínos nových podnětů a zkušeností odjinud	
☞ Vzdělané a ekonomicky silné přistěhovalé obyvatelstvo	

SOUHRNNÁ SWOT ANALÝZA RPP 6 – OBLAST DOPRAVA

Silné stránky oblasti (S)	Slabé stránky oblasti (W)
☞ Hustá silniční síť	☞ Nadprůměrně vysoká intenzita provozu
☞ Železnice a frekvence spojů do hl. m. Prahy – vysoká vytiženost	☞ Přetíženost dálnice D1 u Prahy
☞ Opravený koridor – snížení hluku	☞ Dálnice D1 u sjezdu na Prahu je vůbec nejzatíženější silnicí mimo měst v ČR
☞ Poměrně hustá síť autobusových příměstských linek PID	☞ Parametry silnic neodpovídají jejich významu
☞ Snadná dostupnost D1 a stávající části Pražského okruhu	☞ Zatížení obcí tranzitní dopravou
	☞ Rozbité komunikace hlavně mimo hlavní tahy a v menších obcích
	☞ Chybí chodníky a bezpečnostní prvky pro chodce (zklidnění a zpomalení provozu)
	☞ Nádraží v neodpovídajícím stavu
	☞ Čekárny autobusů – zničené, nejednotný styl
	☞ Chybějící komunikace vyšší třídy tangenciálně propojující hlavní trasy do Prahy
	☞ Nedostatečná kapacita parkovacích míst pro osobní automobily a kola u nádraží a autobusových terminálů
	☞ Nedostatky v dopravním značení
	☞ Nedostatečná koordinace autobusové a železniční dopravy
	☞ Značené cyklotrasy vedou po komunikacích s hustým silničním provozem
	☞ Špatné propojení hromadnou dopravou některých míst v regionu
	☞ Nedostatečná údržba silnic všech kategorií
	☞ Předimenzovaná velikost autobusů – stačily by menší rychlejší s větší frekvencí
	☞ Lokální absence spojení obcí pro pěší a cyklisty vedoucí mimo frekventované silnice

	☞ Špatná dopravní obslužnost, zvláště do malých obcí
--	--

Příležitosti pro oblast (O)	Ohrožení oblasti (T)
☞ Podpora ekologické dopravy	☞ Nedostatek financí na opravy silnic a místních komunikací, na rozvoj dopravní infrastruktury obecně
☞ Podpora cyklo dopravy	☞ Nedostatek koordinace v územním plánování obcí
☞ Zárodky existujících cyklotras (Greenways Praha-Vídeň, EuroVelo) – příležitost k napojení lokálních cyklotras	☞ Živelný nárůst dopravy bez posílení dopravní infrastruktury v souvislosti s nekoordinovaným nárůstem
☞ Zajištění vyššího podílu veřejné hromadné dopravy na celkových přepravních výkonech	☞ Tranzitní doprava obcemi směřující na D1
☞ Zlepšení systémů prevence a represe v oblasti bezpečnosti dopravy	☞ Neuvolnění vybudovaných sjezdů z páteřních tras do hlavního města (obchvat Prahy) z důvodu obav obcí v blízkosti sjezdů z nárůstu dopravy v bezprostředním okolí obce
☞ Silniční okruh kolem Prahy – SOKP 511 (úsek stavby Běchovice – D1)	☞ Další zhoršování dopravní obslužnosti, zejm. v malých obcích (pokles příspěvků kraje na zajištění dopravní obslužnosti)
	☞ Útlum veřejné dopravy, zvyšování koncentrace individuální dopravy

SOUHRNNÁ SWOT ANALÝZA RPP 7 – OBLAST ŽIVOTNÍ PROSTŘEDÍ, ZELEŇ, KRAJINA, ZEMĚDĚLSTVÍ

Silné stránky oblasti (S)	Slabé stránky oblasti (W)
☞ Ekologicky významné lokality	☞ Absence sběrných dvorů
☞ Stávající kompostárny (Velké Popovice, Mukařov, Želivec, Struhařov)	☞ Nekoncepční spolupráce obcí s neziskovými organizacemi, ekology, ZO ČSOP
☞ Velké množství vodních ploch a lesů	☞ Silná eroze půdy (používání chemikálií atd.)
☞ Absence těžebního průmyslu	☞ Chybí architektonické studie – záměr regionálního rozvoje
☞ Relativně příznivá zemědělská činnost, zejména v jižní části regionu	☞ Chybí centrální útulek pro psy – stoupající množství odchytů v obcích v souvislosti s nárůstem obyvatel
☞ Hodnotný krajinný ráz, lokálně mimořádně zachovalý	☞ Urbanistický tlak na krajinu
☞ Relativně slušná exhalační bilance	☞ Dopravní zátěž
	☞ Výstavba velkoplošných skladových a prodejních areálů
	☞ Vysoká míra urbanizace obytné i tradiční chatařské – nadměrný růst

	☞ Nedostatečná spolupráce obcí na ochraně a rozvoji krajiny
	☞ Malá spolupráce s Lesy ČR jako dominantním subjektem v oblasti ekologie a krajiny včetně správy a údržby toků
	☞ Neřízený nárůst hipposportu a vliv koní na turistické cesty

Příležitosti pro oblast (O)	Ohrožení oblasti (T)
☞ Udržení přírodní stability (strategie firem)	☞ Zvýšená frekvence (nekulturních) lidí v krajině
☞ Udržitelnost průmyslového rozvoje	☞ Nárůst dopravy a s tím související zátěž pro okolí (hlavně těžká nákladová doprava – diesel bez katalyzátorů)
☞ Možnost čerpání dotací	☞ Exhalace
☞ Nové technologie pro likvidaci a znovuvyužití odpadů	☞ Znečištěné ovzduší (koncentrace spadu mikročástic prachu vzrůstá – zdroj dat Český hydrometeorologický ústav)
☞ Vysoký rekreační potenciál – využití v turistickém ruchu jako alternativa průmyslové výroby	☞ Byrokraticky nastavená pravidla ve všech dotačních titulech
☞ Regulace výstavby prostřednictvím územních plánů	☞ Vytěžení půdy z hlediska biologické kvality – způsoby hospodaření
☞ Stanovení standardů na podoby staveb	☞ Problémy s neobdělávanými plochami (zaplevelení okolí, ohrožení hlodavci atd.)
☞ Vytváření a obnova cest propojujících obce	☞ Nespoupráce obcí s kompetentními úřady a dalšími subjekty
☞ Údržba a tvorba krajinných prvků	☞ Pokračování výstavby a rozvoje tzv. liniových staveb
☞ Nedostatek malých regionálních zemědělců hospodařících v krajině	☞ Nezáměr nebo velmi malý zájem o dané téma ze strany obcí
	☞ Nárůst agresivního motosportu v krajině

4.3 Analýza rozvojových problémů a potřeb (RPP)

Analýza rozvojových problémů a potřeb území Říčanska se opírá o několik zdrojů. Jde především o dlouhodobý průzkum názorů obyvatelstva a diskusí s veřejností i vedením obcí a odborníky na dané oblasti realizované v letech 2012 – 2014.

1.5. – 31. 8. 2012 Anketní šetření v regionu v obcích pomocí sběrných míst:

Městská knihovna v Říčanech, ve Velkých Popovicích a ve Strančicích, Muzeum Říčany, Mravenišťe Říčany, Infocentrum Mnichovice, areál Šibeniční vrch v Mnichovicích, Sportovně kulturní centrum Ondřejov, Autocentrum Roškota-Janoušek v Křenici, obecní úřad Svojetice, Struhařov a Psáry.

V 11 schránkách se sešlo 477 podnětů a priorit. Ankety se zúčastnily děti, dospělí i senioři. Nejvíce hlasů bylo k občanské vybavenosti – občané by přivítali především více služeb, obchodů, bankomatů a lékáren. Dále opravy silnic, podpora bezpečnosti a parkovacích míst. Třetí prioritou občanů byla sportoviště a dětská hřiště. Dále pak péče o zeleň a životní prostředí, rozšíření a vybavení ZŠ a MŠ, cyklostezky a propojení obcí cestami a rekonstrukce navesí a náměstí.

1. 5. 2012 – 31. 12. 2014: Dotazníková šetření na propagačních akcích MAS a partnerů, propagace MAS a metody Leader

15. 1. 2013 Komunikační platforma starostů obcí MAS – pro určení priorit na tzv. „Snídaně se starosty“

Témata byla předem stanovena (10. témat). Vyplynula z dotazníkového šetření, které MAS provedla v období květen až říjen 2012 pomocí sběrných míst a na propagačních akcích. V 11 schránkách se sešlo 477 podnětů, z nichž zaměstnanci MAS roztřídili podněty do 10 oblastí. Tyto oblasti byly zveřejněny a schváleny na jednání Programového výboru (rozhodující orgán MAS) dne 15. 10. 2012.

Komunikační platformu starostů si nechala MAS Říčansko profesionálně facilitovat na základě objednávky, důvodem bylo zajištění nestrannosti, transparentnosti nastavení prioritních oblastí a také zajištění maximálního profesionálního vedení celého setkání starostů. **Definování témat bylo 5 bodem programu setkání starostů.** K daným oblastem přiřazovali zástupci obcí problémy, které jsou v jejich obci klíčové. Po stanovení těchto záměrů přiřazovali starostové prioritu. Každý měl možnost dát 12 bodů jedné prioritě nebo body rozdělit mezi více záměrů.

Starostové se shodli na podpoře fungování MAS Říčansko, její „certifikaci“ pro možnost čerpání dotací z minimálně 2 – 4 operačních programů a také na společné práci - přípravě Integrované strategie (ISRÚ) celého území pod koordinací MAS. Dále byli starostové na jednání informováni o plánovaném harmonogramu pro čerpání dotací 2014.

22. 1. – 21. 2. 2013 Tematická setkání s veřejností nad stanovenými oblastmi RPP

- VOLNOČASOVÉ AKTIVITY, SPORT (nabídka i zázemí) – 22. 1. 2013
- SLUŽBY, OBCHOD – 24. 1. 2013
- ŠKOLSTVÍ A VZDĚLÁVÁNÍ (MŠ, ZŠ, SŠ, dospělí) – 29. 1. 2013
- CESTOVNÍ RUCH A TURISTIKA (nabídka i propagace) – 31. 1. 2013
- SOCIÁLNÍ PÉČE A ZDRAVOTNICTVÍ (senioři, prevence) – 5. 2. 2013
- KULTURA A SPOLEČNOST (památky, církve, aktivity) – 7. 2. 2013
- OBCE – VZHLED A INFRASTRUKTURA – 12. 2. 2013
- PODNIKÁNÍ na Říčansku, podpora zaměstnanosti – 14. 2. 2013
- DOPRAVA (komunikace, bezpečnost, obslužnost) – 9. 2. 2013
- ŽIVOTNÍ PROSTŘEDÍ A ZEMĚDĚLSTVÍ, ZELENĚ – 21. 2. 2013

Na všech setkáních byla vytvořena SWOT analýza

3.1– 31. 7. 2013 Elektronická anketa

Anketa byla zasílána prostřednictvím e-mailového podpisu kanceláře MAS a její zveřejňování prostřednictvím měsíčníku Zápraží a říčanského Kurýru „*Kam se má na Říčansku investovat?*“

Zúčastnili se jí obyvatelé z celkem **22 obcí našeho regionu**. Více jak 63 % hlasujících se shodlo nad prioritou výstavby a opravy komunikací – silnic, chodníků a zastávek. Dalšími prioritami jsou pro obyvatele mateřské a základní školy, jejich kapacita i vybavení, o třetí příčku se pak dělí vybavení obcí

hřišti a sportovišti a zázemím pro volnočasové aktivity dětí i dospělých. V těsném závěsu s 24 % pak místní trápí zásobování pitnou vodou (vodovody) a kanalizace. Region by se v budoucnu měl věnovat také budování pěších stezek a cyklostezek a podpoře drobného podnikání.

Níže uvedené grafické zpracování elektronické ankety potvrzuje závěry socioekonomické analýzy a ukazuje prioritu potřeb jednotlivých řešených oblastí. Jako nejpálčivější potřeba je vnímána oblast dopravy, konkrétně oprava komunikací a také chodníků a zastávek autobusů.

Místní obyvatelé dále vnímají nedostatečnou kapacitu prostor a vybavení základních a mateřských škol. Tato problematika je v území dlouhodobě diskutována a v poslední době i díky iniciativě MAS Říčansko také veřejně řešena. Starostové obcí MAS Říčanska podepsali 6. 3. 2011 tzv. „Berchtoldskou výzvu“, dokument, který byl určen pro vládu a parlament České republiky a který byl předán 13. března 2011 oficiálním představitelům ČR. Přes zviditelnění problematiky dosud nedošlo na její řešení. Přitom kulminace by měla proběhnout v roce 2017/2018, kdy bude v regionu za dané kapacity chybět skoro 800 míst v mateřských školách. Počet neuspokojených žádostí byl v roce 2012 přes 1 136 na kapacitu 2 017 tj. přes 56 % zamítnutých žádostí! Soukromé školky jsou pro řadu rodičů finančně nedostupné, je potřeba zajistit inovativní formy péče o děti, podpořit zakládání dětských skupin, individuální péči o mladší děti, aby se rodiče mohli věnovat i profesnímu životu.

Zázemí pro volnočasové a sportovní aktivity je také dalším výstupem elektronické ankety. Bohužel metodou komunitně vedeného místního rozvoje není tato aktivita Evropskou unií podporována.

Mezi ostatní oblasti, které by v budoucnu měly být prostřednictvím MAS řešeny jsou ochrana přírody, podpora podnikání drobných podnikatelů (řemesla a služby), obecní infrastruktura (vodovody a kanalizace, čističky odpadních vod), další zázemí pro volnočasové aktivity, pěší stezky a cyklostezky, péče o seniory a hendikepované.

Grafické zpracování potřeb území Říčanska na základě ankety

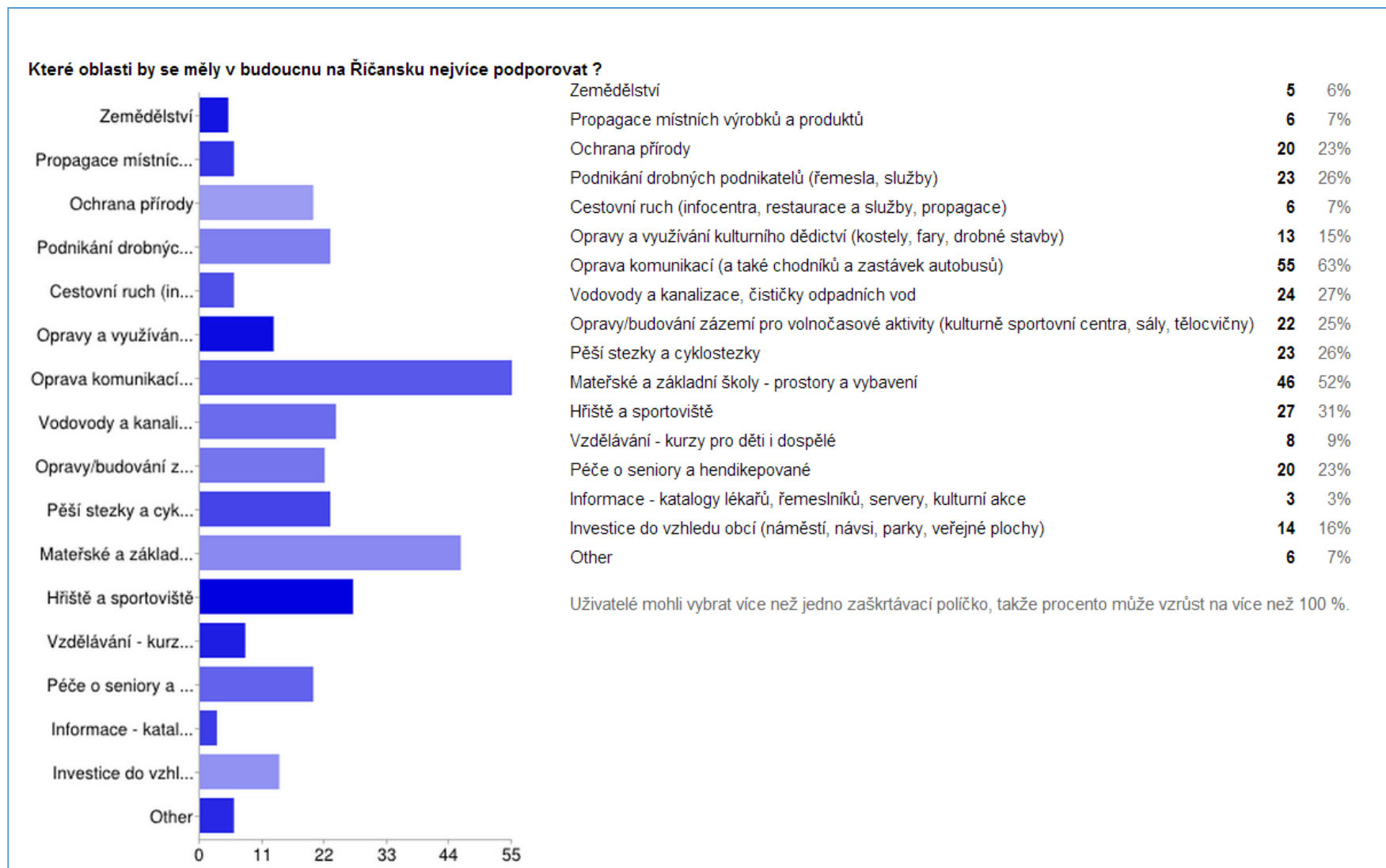

Z obsahu SWOT analýz jednotlivých prioritních problémových oblastí byly definovány **rozvojové problémy a potřeby MAS Říčansko (RPP1- RPP24)**

- RPP1** Nedostatečná kapacita zařízení předškolního vzdělávání na území MAS Říčansko a následné dopady na sladování rodinného a profesního života, s možností individuálního růstu dětí
- RPP2** Nedostatečná kapacita zařízení základního vzdělávání na území MAS Říčansko s důrazem na individuální potřeby žáků a jejich rozvoj, včetně odpovídajícího kvalitního zázemí
- RPP3** Podporovat spolupráci škol, ZŠ a MŠ, obcí, NNO, církví a podnikatelů, včetně realizování celoživotního vzdělávání a profesního růstu
- RPP4** Podporovat vznik nových zařízení, včetně rozšíření stávajících, pro rozvoj místních komunit a spolků
- RPP5** Zvýšení možnosti zapojení cílových skupin seniorů, rodin s dětmi, mládeže, zdravotně postižených a znevýhodněných a cizinců na nabídce aktivit volného času, včetně neformálního vzdělávání
- RPP6** Posilování prorodinné politiky mezigenerační soudržnosti a zdravého životního stylu
- RPP7** Posílení rozvoje lokální ekonomiky, včetně vzniku nových podniků a tvorby nových pracovních míst
- RPP8** Posílení konkurenceschopnosti místních podniků v oblastech zemědělství, lesnictví, výroby, služeb a cestovního ruchu, včetně zachování hospodářské, sociální a územní soudržnosti
- RPP9** Zlepšení podmínek pro znevýhodněné osoby na trhu práce (osoby zdravotně postižené, 50+, dlouhodobě nezaměstnaní, absolventi škol, matky s dětmi, osoby dlouhodobě pečující o osobu blízkou)
- RPP10** Zlepšit a zkvalitnit dostupnost terénní práce, posílit ambulantní služby pro všechny kategorie sociálně vyloučených skupin v oblasti poradenství, prevence a péče
- RPP11** Zkvalitnit, vybudovat, rekonstruovat a vybavit ordinace lékařů a lékáren (včetně ambulantních a specializovaných)
- RPP12** Vybudovat sociální bydlení pro sociálně slabé rodiny a osoby ohrožené sociálním vyloučením
- RPP13** Investovat do budování a obnov sítí technické infrastruktury a bezpečnosti
- RPP14** Koncepční tvorba územních plánů a udržitelný růst obcí
- RPP15** Pečovat, zhodnocovat a rozvíjet kulturní a přírodní dědictví venkova
- RPP16** Vybudovat nové cyklostezky nejen pro cyklodopravu
- RPP17** Budovat bezpečnostní prvky - přechody, bezbariérové přístupy, podchody, nadchody a chodníky, zvuková a jiná signalizace pro nevidomé, přizpůsobení komunikací pro nemotorovou dopravu a handicapované osoby
- RPP18** Zlepšit dopravní obslužnost prostřednictvím vybudování nových terminálů s návazností na posílení a funkci autobusových a vlakových zastávek, včetně informačních systémů
- RPP19** Opravit, udržovat a budovat komunikace a dopravní infrastrukturu
- RPP20** Podporovat ekologické formy dopravy - nízkoemisní a bezemisní vozidla a související plnicí stanice, včetně dopravy a bezpečnosti pro pěší
- RPP21** Zajistit údržbu stávajících polních, lesních cest a pěšin, doprovodné zeleně, drobné architektury v krajině včetně protierozních opatření, dále udržovat meze, úvozy, solitérní zeleň
- RPP22** Budovat a udržet retenční plochy (např. mokřady, poldry), zavádění preventivních protipovodňových opatření v lesích a opatření proti suchu
- RPP23** Uchovat přírodní hodnoty Říčanska v souladu s principy trvale udržitelného rozvoje
- RPP24** Podpořit vznik a rozvoj komunitních center za účelem sociálního začleňování a zvýšení uplatnitelnosti na trhu práce (víceúčelové zařízení pro soc. služby, vzdělávací a kulturní aktivity, EVVO, veřejná setkávání)

Vazba problémů a potřeb území MAS Říčansko na celkovou SWOT a jednotlivé SWOT prioritních oblastí SCLLD

Označení	Rozvojové problémy a potřeby území MAS Říčansko	Vazba na položky SWOT analýzy */**
RPP1	Nedostatečná kapacita zařízení předškolního vzdělávání na území MAS Říčansko a následné dopady na sladování rodinného a profesního života, s možností individuálního růstu dětí	1W; 1T; 50 / CW; CT
RPP2	Nedostatečná kapacita zařízení základního vzdělávání na území MAS Říčansko s důrazem na individuální potřeby žáků a jejich rozvoj, včetně odpovídajícího kvalitního zázemí	1W; 1T; 50 / CW; CT
RPP3	Podporovat spolupráci škol, ZŠ a MŠ, obcí, NNO, církví a podnikatelů, včetně realizování celoživotního vzdělávání a profesního růstu	10; 40; 50 / CO; CW
RPP4	Podporovat vznik nových zařízení, včetně rozšíření stávajících, pro rozvoj místních komunit a spolků	20; 2W; 2T; 40; 50 / CO; CW; CT
RPP5	Zvýšení možnosti zapojení cílových skupin seniorů, rodin s dětmi, mládeže, zdravotně postižených a znevýhodněných a cizinců na nabídce aktivit volného času, včetně neformálního vzdělávání	20; 2W; 40; 5S; 50; 5T / CW
RPP6	Posilování prorodinné politiky mezigenerační soudržnosti a zdravého životního stylu	2S; 2W; 20; 30; 4W; 5W; 50 / CS; CW
RPP7	Posílení rozvoje lokální ekonomiky, včetně vzniku nových podniků a tvorby nových pracovních míst	3S; 3T; 4S; 4W; 50; 5T; 6W; 7W; 7T / CS; CW; CT
RPP8	Posílení konkurenceschopnosti místních podniků v oblastech zemědělství, lesnictví, výroby, služeb a cestovního ruchu, včetně zachování hospodářské, sociální a územní soudržnosti	30; 3W; 3T; 40; 50; 5W; 70; 7T / CO
RPP9	Zlepšení podmínek pro znevýhodněné osoby na trhu práce (osoby zdravotně postižené, 50+, dlouhodobě nezaměstnaní, absolventi škol, matky s dětmi, osoby dlouhodobě pečující o osobu blízkou)	3W; 30; 4W; 4T; 50; 6W / CW
RPP10	Zlepšit a zkvalitnit dostupnost terénní práce, posílit ambulantní služby pro všechny kategorie sociálně vyloučených skupin v oblasti poradenství, prevence a péče	4W; 40; 4T; 50; 5T; 6T / CW; CT
RPP11	Zkvalitnit, vybudovat, rekonstruovat a vybavit ordinace lékařů a lékáren (včetně ambulantních a specializovaných)	4S; 4W; 40; 50; 5T / CW
RPP12	Vybudovat sociální bydlení pro sociálně slabé rodiny a osoby ohrožené sociálním vyloučením	4W; 40; 4T; 50; 5T / CW; CT
RPP13	Investovat do budování a obnov sítí technické infrastruktury a bezpečnosti	5W; 5T; 6S; 6W ; 60; 6T; 7T / CO; CT
RPP14	Koncepční tvorba územních plánů a udržitelný růst obcí	1T; 2T; 4T; 5W; 5T; 6W; 6T; 7W; 70; 7T / CO; CT
RPP15	Pečovat, zhodnocovat a rozvíjet kulturní a přírodní dědictví venkova	2T; 3S; 3W; 50; 7S; 7W; 70; 7T / CS; CW; CO; CT

RPP16	Vybudovat nové cyklostezky nejen pro cyklo dopravu	2W; 2T; 3S; 3W; 5O; 6W; 6O / CS; CW
RPP17	Budovat bezpečnostní prvky - přechody, bezbariérové přístupy, podchody, nadchody a chodníky, zvuková a jiná signalizace pro nevidomé, přízpůsobení komunikací pro nemotorovou dopravu a handicapované osoby	5W; 5O; 6W; 6O; 6T; 7W / CW; CT
RPP18	Zlepšit dopravní obslužnost prostřednictvím vybudování nových terminálů s návazností na posílení a funkci autobusových a vlakových zastávek, včetně informačních systémů	5W; 6S; 6O; 6T; 7T / CS; CO; CT
RPP19	Opravit, udržovat a budovat komunikace a dopravní infrastrukturu	2W; 5W; 5T; 6W; 6O; 6T; 7W; 7O; 7T / CW; CT
RPP20	Podporovat ekologické formy dopravy - nízkoemisní a bezemisní vozidla a související plnicí stanice, včetně dopravy a bezpečnosti pro pěší	5O; 6O; 6T; 7O / CO
RPP21	Zajistit údržbu stávajících polních, lesních cest a pěšin, doprovodné zeleně, drobné architektury v krajině včetně protierozních opatření, dále udržovat meze, úvozy, solitérní zeleň	3W; 5O; 5T; 6W; 7S; 7W; 7O; 7T / CO; CT
RPP22	Budovat a udržet retenční plochy (např. mokřady, poldry), zavádění preventivních protipovodňových opatření v lesích a opatření proti suchu	5O; 5T; 7S; 7W; 7O; 7T / CS; CO; CT
RPP23	Uchovat přírodní hodnoty Říčanska v souladu s principy trvale udržitelného rozvoje	3S; 3T; 5S; 5O; 5T; 6T; 7S; 7W; 7O; 7T / CS; CO; CT
RPP24	Podpořit vznik a rozvoj komunitních center za účelem sociálního začleňování a zvýšení uplatnitelnosti na trhu práce (víceúčelové zařízení pro soc. služby, vzdělávací a kulturní aktivity, EVVO, veřejná setkávání)	2W, 2O; 4O; 5W; 5O; 5T; 6W / CW; CO; CT

* např. 1S = oblast 1 Školství a vzdělávání/Silné stránky

** např. CS=Celková SWOT/Silné stránky

Možnosti financování rozvojových problémů a potřeb prostřednictvím ESI fondů s ohledem na možnosti financování v rámci integrovaného nástroje CLLD

Označení	Rozvojové problémy a potřeby území MAS Říčansko	Vazba na ESI fondy	Vazba na Integrovaný nástroj CLLD (plánovaná výzva MAS)
RPP1	Nedostatečná kapacita zařízení předškolního vzdělávání na území MAS Říčansko a následné dopady na sladování rodinného a profesního života, s možností individuálního růstu dětí	ANO	ANO
RPP2	Nedostatečná kapacita zařízení základního vzdělávání na území MAS Říčansko s důrazem na individuální potřeby žáků a jejich rozvoj, včetně odpovídajícího kvalitního zázemí	ANO	ANO
RPP3	Podporovat spolupráci škol, ZŠ a MŠ, obcí, NNO, církví a podnikatelů, včetně realizování celoživotního vzdělávání a profesního růstu	ANO	ANO
RPP4	Podporovat vznik nových zařízení, včetně rozšíření stávajících, pro rozvoj místních komunit a spolků	ANO	ANO

RPP5	Zvýšení možnosti zapojení cílových skupin seniorů, rodin s dětmi, mládeže, zdravotně postižených a znevýhodněných a cizinců na nabídku aktivit volného času, včetně neformálního vzdělávání	ANO (Dle charakteru projektu)	ANO (Dle charakteru projektu)
RPP6	Posilování prorodinné politiky mezigenerační soudržnosti a zdravého životního stylu	ANO (Dle charakteru projektu)	ANO (Dle charakteru projektu)
RPP7	Posílení rozvoje lokální ekonomiky, včetně vzniku nových podniků a tvorby nových pracovních míst	ANO	ANO
RPP8	Posílení konkurenceschopnosti místních podniků v oblastech zemědělství, lesnictví, výroby, služeb a cestovního ruchu, včetně zachování hospodářské, sociální a územní soudržnosti	ANO	ANO
RPP9	Zlepšení podmínek pro znevýhodněné osoby na trhu práce (osoby zdravotně postižené, 50+, dlouhodobě nezaměstnaní, absolventi škol, matky s dětmi, osoby dlouhodobě pečující o osobu blízkou)	ANO	ANO
RPP10	Zlepšit a zkvalitnit dostupnost terénní práce, posílit ambulantní služby pro všechny kategorie sociálně vyloučených skupin v oblasti poradenství, prevence a péče	ANO	ANO
RPP11	Zkvalitnit, vybudovat, rekonstruovat a vybavit ordinace lékařů a lékáren (včetně ambulantních a specializovaných)	ANO	ANO
RPP12	Vybudovat sociální bydlení pro sociálně slabé rodiny a osoby ohrožené sociálním vyloučením	ANO	ANO
RPP13	Investovat do budování a obnov sítí technické infrastruktury a bezpečnosti	ANO	ANO
RPP14	Koncepční tvorba územních plánů a udržitelný růst obcí	ANO	ANO
RPP15	Pečovat, zhodnocovat a rozvíjet kulturní a přírodní dědictví venkova	ANO (Dle charakteru projektu)	ANO (Dle charakteru projektu)
RPP16	Vybudovat nové cyklostezky nejen pro cyklodopravu	ANO	ANO
RPP17	Budovat bezpečnostní prvky - přechody, bezbariérové přístupy, podchody, nadchody a chodníky, zvuková a jiná signalizace pro nevidomé, přizpůsobení komunikací pro nemotorovou dopravu a handicapované osoby	ANO	ANO
RPP18	Zlepšit dopravní obslužnost prostřednictvím vybudování nových terminálů s návazností na posílení a funkci autobusových a vlakových zastávek, včetně informačních systémů	ANO	ANO
RPP19	Opravit, udržovat a budovat komunikace a dopravní infrastrukturu	ANO	ANO
RPP20	Podporovat ekologické formy dopravy - nízkoemisní a bezemisní vozidla a související plnicí stanice, včetně dopravy a bezpečnosti pro pěší	ANO	ANO
RPP21	Zajistit údržbu stávajících polních, lesních cest a pěšin, doprovodné zeleně, drobné architektury v krajině včetně protierozních opatření, dále udržovat meze, úvozy, solitérní zeleň	ANO	ANO

RPP22	Budovat a udržet retenční plochy (např. mokřady, poldry), zavádění preventivních protipovodňových opatření v lesích a opatření proti suchu	ANO	ANO
RPP23	Uchovat přírodní hodnoty Říčanska v souladu s principy trvale udržitelného rozvoje	ANO	ANO
RPP24	Podpořit vznik a rozvoj komunitních center za účelem sociálního začleňování a zvýšení uplatnitelnosti na trhu práce (víceúčelové zařízení pro soc. služby, vzdělávací a kulturní aktivity, EVVO, veřejná setkávání)	ANO	ANO

Přehled operačních programů a fondů pro programovací období 2014 – 2020

Operační program Podnikání a inovace pro konkurenceschopnost, řízený Ministerstvem průmyslu a obchodu (PIK)

1. **Operační program Výzkum, vývoj a vzdělávání**, řízený Ministerstvem školství, mládeže a tělovýchovy (VVV)
2. **Operační program Zaměstnanost**, řízený Ministerstvem práce a sociálních věcí (Z)
3. **Operační program Doprava**, řízený Ministerstvem dopravy (D)
4. **Operační program Životní prostředí**, řízený Ministerstvem životního prostředí (ŽP)
5. **Integrovaný regionální operační program**, řízený Ministerstvem pro místní rozvoj (IROP)
6. **Operační program Technická pomoc**, řízený Ministerstvem pro místní rozvoj (TP)
7. **Program rozvoje venkova**, řízený Ministerstvem zemědělství (PRV)

Fondy krajského úřadu Středočeského kraje: pozn. v textu zkratka pro fondy 1.-7. (FSK)

1. **Středočeský Fond hejtmana a zmírnění následků živelných katastrof**
2. **Středočeský Fond podpory dobrovolných hasičů a složek IZS**
3. **Středočeský Fond vzdělávání, sportu, volného času a primární prevence**
4. **Středočeský Fond kultury a obnovy památek**
5. **Středočeský Fond životního prostředí a zemědělství**
6. **Středočeský Fond cestovního ruchu a podpory podnikání**
7. **Středočeský Fond podpory malého a středního podnikání**
8. **Středočeský Fond rozvoje obcí a měst (FROM)**

Další nástroje:

1. **Integrované územní investice** (ITI)

4.3.3 Závěr analytické části

Za přirozené **centrum regionu** je považováno město **Říčany**, které je v tomto regionu zároveň i největší. **Nejmenší obcí je obec Pětihosty** (234 obyvatel). Za hlavní póly rozvoje sídelní struktury v regionu můžeme považovat dálnici D1 a železniční koridor Praha – Benešov. Sídla, která jsou v blízké dostupnosti těchto pólů, zaznamenávají vysokou míru přírůstku počtu obyvatel migrací, především z důvodu rychlé dostupnosti hlavního města Prahy.

V posledních deseti letech prodělává krajina v okolí hlavního města jednu z historických „krajinných revolucí“, při které v podstatě náhle dochází k velkým změnám v charakteru osídlení, zastavění volného prostoru a proměně tradiční krajiny na útvar, kterému se říká „sídelní kaše“ nebo „sídelní mlhovina“. Náhlý růst suburbii – satelitních čtvrtí s sebou přináší některé neočekávané problémy jako je **rozdělení dříve celkem jednotných vesnic na starousedlíky a novousedlíky** s různými, často protichůdnými cíli, dále zvýšené náklady na výstavbu a údržbu komunikací, technických sítí, sociální infrastruktury a vybavení obce, ale **také zároveň ubývání volného prostoru a zhoršení kvality obecního života**.

Území MAS Říčansko se tedy řadí mezi **rychle se rozrůstající území Středočeského kraje**. (Vzhledem k tomu, že území MAS Říčansko tvoří 70% okresu Praha-východ, lze považovat trend vývoje Prahy východ za stejný jako na území MAS Říčansko.) **Počet zahájených úprav a staveb bytů v roce 2006 na území MAS Říčansko je 3krát vyšší než průměr Středočeského kraje a počet dokončených bytů tvoří 30% všech dokončených bytů v kraji**. Jak již bylo řečeno výše, tento rozvoj území není řešen koncepčně, což má za následek negativní dopad na území, mnohé nové satelitní části nemají potřebné vybavení a kvalitu služeb, kterou je nutno zabezpečit (komunikace, osvětlení, služby, atd.)

Podle analýzy je zřejmý **vysoký nárůst výstavby bytů** na území regionu, což je způsobeno silným **suburbanizačním procesem**, který ovlivňuje ráz a vzhled krajiny. Nově vzniklé „amorfní“ plochy se zřetelnou zástavbou, které nejsou ani městem, ani vesnicí obvykle nemají obchody, restaurace a žádné jiné služby a jsou plně závislé na automobilové dopravě. **Dojízd'ka v regionu podle dat z analýzy překračuje 50%**.

Území Říčanska je dynamicky se rozvíjejícím regionem. Jeho přírodní hodnoty, blízkost hlavního města a dobrá dopravní obslužnost ho předurčily k místu, kde chce bydlet i se rekreovat stále více obyvatel. Skokový nárůst obyvatelstva, který probíhal především v uplynulých letech, přinesl i negativa, která se k němu váží. V regionu přestávaly stačit kapacity některých služeb. **Nedostatek volných míst se začal projevovat především v kapacitách školských zařízení, zdravotnických službách a dalších**.

Aktéři v území si záhy začali uvědomovat problémy plynoucí z nárůstu obyvatel a začali podnikat kroky k nastavení harmonického rozvoje.

Významným hybatelem a analyzátozem území se stala Místní akční skupina Říčansko. Během své téměř 10 leté působnosti se stala hlavním hráčem v rozvojových projektech regionu. Předložená zevrubná analýza území mapuje jeho základní rysy a charakteristiky. Při analýze bylo též přihlédnuto k možnosti dalšího využití získaných dat pro návazné části strategie. Dalo by se říci, že řešené území je dobrou adresou. Již zmíněné přírodní hodnoty, možnost pracovních nabídek v regionu i v jeho těsné blízkosti, napojení na hlavní komunikační tepny a progresivní vedení samosprávných celků je výborným předpokladem pro další rozvoj území a spokojenost místních obyvatel.

V průběhu analýzy území bylo vyspecifikováno **7 klíčových oblastí**, kterým byla dále věnována největší pozornost. Jednalo se o následující oblasti a k nim :

- 1) **Školství a vzdělávání** – je oblastí, která si žádá rychlé řešení a systematickou pozornost, téma školství a vzdělávání je neustále diskutováno a řešeno, protože je palčivým problémem.
- 2) **Volnočasové aktivity, kultura, sport, společenský život** – obyvatelé chtějí aktivně trávit volný čas, hledají možnosti sportovního vyžití i kultury, právě uspokojení těchto potřeb obyvatel zajistí jejich větší spokojenost

3) **Podnikání, zaměstnanost, služby, cestovní ruch a turistika** – Říčansko je živým regionem s širokou podnikatelskou základnou nabízející potřebné služby, chybí však návštěvnická infrastruktura a společná efektivní propagace regionu za účelem přilákání dalších návštěvníků. Vzniká nutnost posílení konkurenceschopnosti místních podniků v oblastech zemědělství, lesnictví, výroby, služeb a cestovního ruchu a rozšíření regionálního trhu práce celkově.

4) **Sociální služby a zdravotnictví, prevence** – tato oblast, ač patří mezi základní služby pro obyvatele není systematicky řešena, modernizace zařízení probíhá pomalu a zcela nerespektuje potřeby místních, ty jsou pak nuceni dojíždět do vzdálenějších regionů

5) **Obce - vzhled, výstavba, infrastruktura, památky, řízení obcí a komunitní plánování** – téma rozvoje obcí je velice diskutované, některá sídla nezvládla kapacitní nárůst obyvatel, což způsobuje v běžném životě obyvatel problémy. Také architektonické řešení a hustota nové zástavby ne vždy zapadá do konkrétní lokality. Dosud prováděné komunitní plánování se ukázalo jako dobrým nástrojem pro změnu využití nových území.

6) **Doprava - silnice, zastávky, dopravní síť - vlaky, autobusy, cyklodoprava, bezpečnostní prvky** – doprava je základním pilířem umožňující mobilitu obyvatel, jak za prací, do škol, tak i pro trávení volného času. Nejproblematictější v této oblasti je intenzita dopravy a nepřipravenost komunikací na dopravní zátěž. Požadavky obyvatel regionu také směřují k lepší provázanosti spojů a zvýšení bezpečnosti. V některých obcích regionu není dobrá dopravní obslužnost.

7) **Životní prostředí a zemědělství, zeleň a krajina** – v této oblasti se dotýkáme tématu trvale udržitelného rozvoje. Zábory půdy k výstavbám skladů, nových provozů, ale i domů ji nenávratně ničí a snižují její rozlohu. V území je veliký urbanistický tlak na krajinu, místy hrozí eroze. Pakliže nebudou respektovány hodnotné krajinné prvky, přijde území o jeden ze svých benefitů.

Celkově z analýzy vyplývá, že území prochází nebývale rychlým rozvojem, který přináší na jedné straně nové možnosti, krátkodobě však i určitá omezení. Území obstojně čelí novým výzvám a je připraveno pokračovat ve svém rozvoji. Místní samosprávy jsou poučeny z dřívějšího méně koordinovaného rozvoje a nově přistupují ve svých rozhodnutích zodpovědně i s ohledem na příští generace. **V území se osvědčil místě vedený komunitní rozvoj, který zanechává za sebou pozitiva a výsledky přínosných projektů.**

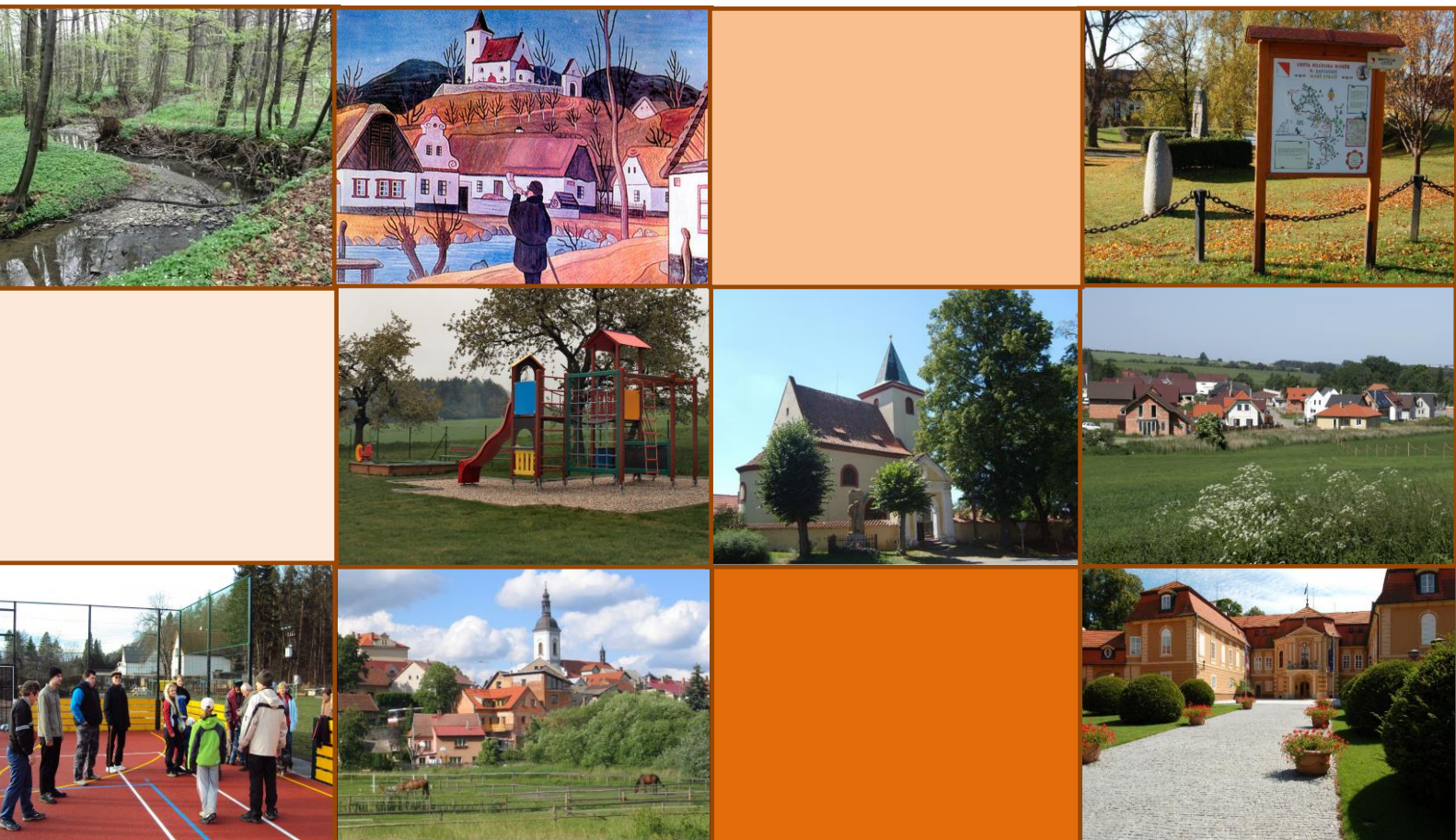

STRATEGICKÁ ČÁST

STRATEGIE KOMUNITNĚ VEDENÉHO MÍSTNÍHO ROZVOJE MAS ŘÍČANSKO (SCLLD)



5 STRATEGICKÁ ČÁST STRATEGIE KOMUNITNĚ VEDENÉHO MÍSTNÍHO ROZVOJE MAS ŘÍČANSKO

Postup zpracování strategie MAS Říčansko zdůrazňuje aspekt věcné, územní a časové provázanosti intervencí v souladu s definicí pojmu „integrováný přístup“ v Metodickém pokynu pro využití integrovaných nástrojů v programovém období 2014-2020.

Strategická část SCLLD MAS Říčansko je nosným kamenem celého tohoto dokumentu a jejími základními prvky jsou:

- ✓ Stanovení základní strategické vize SCLLD, strategických cílů, specifických cílů a opatření (opatření se skládá z jedné nebo více aktivit)
- ✓ Popis integrovaných a inovativních rysů strategie a hierarchie cílů, včetně jasných a měřitelných cílů pro výstupy a výsledky
- ✓ Vazba na strategické dokumenty
- ✓ Akční plán obsahující popis programových rámců s rozdělením na opatření CLLD s tématy projektů, včetně principů pro určení základních preferenčních kritérií společných pro všechna opatření
- ✓ Vazba na horizontální témata

Integrované rysy strategie

Tabulka Matice vztahů rozvojových problémů a potřeb území MAS Říčansko a navržených opatření strategické části zachycuje základní vazby. Integrovaný charakter opatření je patrný již na této úrovni zpracování, kdy dílčí opatření jsou vesměs cíleny na vyšší počet dílčích intervencí.

Strategie se snaží obsáhnout širokou oblast témat, která se zároveň prolínají a navazují na sebe. Problémy a potřeby nemůžeme chápat pouze izolovaně, ale musíme je zasadit do určitých celků.

Inovativní rysy strategie

Jedním z důležitých prvků strategie je její princip inovativnosti. Základem bylo podrobné zjišťování názorů a podnětů od místních obyvatel a aktérů. Právě tento přístup umožňuje získávat podněty „odspodu“ ke které se hlásí i metoda Leader. Tato metoda je příležitostí pro hledání a nalézání nových cest k přemýšlení o své komunitě. Strategický přístup nutí aktéry vystoupit ze své schránky partikulárních zájmů a uvažovat o území komplexně a strategicky.

Inovativnost strategie je v procesu utváření nových praktik v souladu s potřebami komunity. Strategie není pouze podkladem pro možné financování, ale snaží se co nejvíce přiblížit a obsáhnout celý předmětný region.

Strategie MAS Říčansko podchycuje a následně se během realizace zaměřuje na tyto aspekty:

- rozvoj a utváření nových vazeb mezi aktéry v území s posilováním jeho sociální soudržnosti (komunitní práce a dobrovolnictví v oblasti sociálních služeb, mezigenerační soudržnost)
- využití omezených zdrojů s důrazem na aspekt udržitelnosti výsledků projektů
- utváření vazeb k dalším iniciativám (spolupráce se sousedními a blízkými regiony, nadnárodní spolupráce)
- důležité místo mají též příklady dobré praxe, které budou nadále podporovány a představovány prostřednictvím aktivit komunitně vedeného místního rozvoje
- organizace MAS Říčansko působí v regionu dlouhodobě a za svoje působení průběžně sbírá podněty, které pak uplatňuje ve strategiích – právě tato kontinuita umožňuje vidět území z dlouhodobého hlediska a dokáže lépe predikovat potřeby blízké budoucnosti

- MAS Říčansko se snaží podnítit hrdost místních obyvatel a jejich sounáležitost k regionu – i tyto principy se prolínají celou strategií

- strategie též pamatuje na skupiny obyvatel, které mají znevýhodněné postavení, ať už v sociálním, profesním či jiným hlediskům.

Naše mise je získat finanční, informační a lidské zdroje pro rozvoj území Říčanska.

Klíčovým úkolem místní akční skupiny Říčansko (MAS) je pak mobilizace rozvojového potenciálu území, na němž MAS působí v prostoru 38 obcí v okolí města Říčany, za hranicí Prahy ve Středočeském kraji.

Říčansko, venkov v okolí a zázemí hlavního města Prahy, součást kulturně-historické paměti středních Čech, vstoupilo do své novodobé historie dynamickým rozvojem a změnami. Během krátké doby se zcela změnil ráz prostředí i skladba obyvatelstva a jeho životní styl. Pod vlivem těchto změn se rychle přetváří i obraz regionu. Na mnoha místech vyrostly nové domy, ve městech komerční budovy, nákupní střediska a služby.

Po technické době lidé znovu objevují potřebu žít v souladu s přírodou a tradičními kořeny. Region je zaplaven novými obyvateli i vlnou turistů, obdivujících jeho památky i neopakovatelnou atmosféru. Region má pověst důvěryhodného partnera. Má nízkou míru nezaměstnanosti a přitahuje podnikatele a investory včetně mladých rodin. Je dobrou adresou pro život schopného a vzdělaného obyvatelstva i nových příležitostí.

Na druhé straně je region neustále sužován rostoucí automobilovou dopravou a hlukem, zastaralou nebo nedostatečnou infrastrukturou, narůstající kriminalitou, narůstající komunitou lidí „na okraji“ i nepružnou veřejnou správou. Obce ne vždy efektivně hospodaří se svými pozemky a majetkem a nedostává se jim finančních prostředků na rozhodující investiční akce. Tyto problémy je nutno řešit v souladu s evropskými prioritami i cíli regionu a jeho možnostmi.

Obdobně jako jiné evropské venkovské oblasti potřebuje Říčansko vedle územního plánování i dlouhodobý programový dokument, formulující ucelenou a reálnou představu o budoucím ekonomickém, sociálním a prostorovém rozvoji v nových podmínkách – Integrovanou rozvojovou strategii území.

Seznam podkladů pro přípravu integrované strategie komunitně vedeného místního rozvoje MAS Říčanska

Místní úroveň:

- Strategické plány obcí MAS Říčansko (Mnichovice, Mukařov, Průhonice, Pyšely, Struhařov, Svojetice a Tehov)
- Strategický a akční plán města Říčany
<http://info.ricany.cz/mesto/strategicky-plan-mesta>
- Územní plány obcí MAS Říčansko
- Výstupy ze setkání „Snídaně se starosty“ (2013)
- Výstupy anketního šetření v regionu (2012)
- Výsledky veřejných setkání (2013)
- Karty obcí MAS Říčansko

Regionální úroveň:

- Integrovaná strategie území MAS Říčansko <http://mas.ricansko.eu/index.php/page/11.html>
- Strategický plán Ladův kraj
http://www.laduv-kraj.cz/e_download.php?file=data/editor/12cs_1.doc&original=Aktualizovany+Str.+plan+LK-

[verze+2.11.2010.doc](#)

- Rozbor udržitelného rozvoje území pro správní obvod obce s rozšířenou působností Říčany - aktualizace 2012 a Karty obcí a výkresy
<http://info.ricany.cz/mesto/uzemne-analyticke-podklady>

Krajská úroveň:

- Program rozvoje územního obvodu Středočeského kraje
<http://www.kr-stredocesky.cz/portál/odbory/regionalni-rozvoj/program-rozvoje-kraje/>
- ZÁSADY ÚZEMNÍHO ROZVOJE STŘEDOČESKÉHO KRAJE, 2012 <http://www.wmap.cz/zurstck/>
- Koncepce EVVO SK v letech 2011–2020 a s úkoly akčního plánu Koncepce EVVO SK v letech 2011–2020
<http://www.kr-stredocesky.cz/documents/20994/135795/Koncepce+environment%C3%A1ln%C3%ADho+vzd%C4%9Bl%C3%A1v%C3%A1n%C3%AD%C2%20v%C3%BDchovy+a+osv%C4%9Bty+St%C5%99edo%C4%8Desk%C3%A9ho+kraje+v+letech+2011-2020/015419fe-5852-4f6a-8046-cde2a7f8001d>
- Výroční zprávy a koncepce školství SK
<http://www.kr-stredocesky.cz/web/skolstvi/koncepcni-materialy>

Národní úroveň:

- STRATEGIE REGIONÁLNÍHO ROZVOJE ČR PRO OBDOBÍ 2014–2020
http://www.mmr.cz/getmedia/b592d076-15c7-4f7c-967b-778b0b97f444/SRR_2014-brezen2013.pdf%20a%20kter%C3%A1
- Státní politika životního prostředí České republiky 2012 - 2020
[http://www.env.cz/C1257458002F0DC7/cz/statni_politika_zivotniho_prostredi/\\$FILE/OEDN-statni_politika_zp-20130110.pdf.pdf](http://www.env.cz/C1257458002F0DC7/cz/statni_politika_zivotniho_prostredi/$FILE/OEDN-statni_politika_zp-20130110.pdf.pdf)
- Priority kohezní politiky EU po roce 2013
<http://www.mmr.cz/getmedia/7e4d838c-1926-4557-90ad-027da46020cb/Souhrnny-material-priority-kohezni-politiky-po-2.pdf>
- Příprava období 2014 – 2020
<http://www.strukturalni-fondy.cz/cs/Fondy-EU/2014-2020>
- [Nařízení EU k politice soudržnosti 2014-2020](#), která byla 20. prosince 2013 zveřejněna v Úředním věstníku EU. Výtahem jsou kapitoly ke [Komunitně vedenému místnímu rozvoji \(č. 1303/2013, kapitola II\)](#)
- [Dohoda o partnerství pro programové období 2014-2020](#) – finální verze odeslána EK 11. srpna 2014
- [Metodický pokyn pro využití integrovaných NÁSTROJŮ v programovém období 2014–2020](#) – návrh verze 18. července 2014
- Manuál tvorby Strategie komunitně vedeného místního rozvoje pro programové období 2014–2020
http://nsmascr.cz/content/uploads/2014/02/SCLLD-26012014_mmr.pdf

Evropská úroveň:

- Evropa 2020
http://ec.europa.eu/eu2020/pdf/1_CS_ACT_part1_v1.pdf
- Toledská deklarace
[http://www.mmr.cz/Regionalni-politika/Koncepce-Strategie/Toledska-deklarace-\(1\)](http://www.mmr.cz/Regionalni-politika/Koncepce-Strategie/Toledska-deklarace-(1))

5.1 Vývoj strategie CLLD MAS Říčansko v kontextu času

Integrovaná rozvojová strategie území Říčanska v d.s.o. Ladův kraj a okolí 2007 – 2013

Priority:

Integrovaný rozvoj území – zaměřen na modernizaci, výstavbu či rekonstrukci sociální, vzdělávací a veřejné infrastruktury, rozvoj a provoz aktivit sociálních služeb, volného času a sportovních aktivit i vzdělávání a místní zaměstnanosti.

Životní prostředí pro oblast životního prostředí a dopravní infrastruktury.

Venkovské tradice - návrat k tradicím, historické, přírodní a kulturní dědictví. Dále šlo o infrastrukturu cestovního ruchu a kulturní vyžití.

Rozvoj agroturistiky a ekoturistiky a doprovodných služeb – priorita byla zaměřena na vytvoření podmínek pro místní odbyt zemědělských produktů a vytvoření podmínek pro rozvoj mimoprodukční funkce zemědělství.

Strategický plán Leader (tzv. SPL) MAS Říčansko 2007 – 2013

- realizace v rámci Programu rozvoje venkova

Fiche:

F1 – Cestovní ruch – infrastruktura a stezky

F2 – Cestovní ruch – ubytování a sport

F3 – Integrovaný rozvoj obcí - celkový vzhled obcí a kvalita života - cesty, prostranství, infrastruktura, územní plán

F4 – Integrovaný rozvoj obcí - obnova a rozvoj veřejné infrastruktury - budovy - občanská vybavenost a služby

F5 – Rozvoj a uchování kulturního dědictví

F6 – Vzdělávání a informace

F7 – Integrovaný rozvoj obcí - zakládání mikropodniků

Analýza

Zjišťování potřeb v regionu 2012 - 2013

11 stálých sběrných míst dotazníků

22 zapojených obcí s elektronickou anketou

477 přání obyvatel z regionu

100% starostů vyplnilo kartu obce

Definování priorit komunikační platformou starostů 15. 1. 2013

Komunitní projednávání 2012 – 2014

Témata:

- VOLNOČASOVÉ AKTIVITY, SPORT (nabídka i zázemí)
- SLUŽBY, OBCHOD
- ŠKOLSTVÍ A VZDĚLÁVÁNÍ (MŠ, ZŠ, SŠ, dospělí)
- CESTOVNÍ RUCH A TURISTIKA (nabídka i propagace)
- SOCIÁLNÍ PÉČE A ZDRAVOTNICTVÍ (senioři, prevence)

Komunitní projednávání 2012 – 2014

- KULTURA A SPOLEČNOST (památky, církve, aktivity)
- OBCE – VZHLED A INFRASTRUKTURA
- PODNIKÁNÍ na Říčansku, podpora zaměstnanosti
- DOPRAVA (komunikace, bezpečnost, obslužnost)
- ŽIVOTNÍ PROSTŘEDÍ A ZEMĚDĚLSTVÍ, ZELEŇ

Schválení obsahu strategie
Programovým výborem

Strategie 2014 - 2020

Strategické oblasti CLLD plynoucí z analýzy regionu:

1. Školství a vzdělávání
2. Volnočasové aktivity, kultura, sport, společenský život
3. Podnikání, zaměstnanost, služby, cestovní ruch a turistika
4. Sociální služby a zdravotnictví, prevence
5. Obce - vzhled, výstavba, infrastruktura, památky, řízení obcí a komunitní plánování
6. Doprava - silnice, zastávky, dopravní síť - vlaky, autobusy, cyklodoprava, bezpečnostní prvky
7. Životní prostředí a zemědělství, zeleň a krajina

V průběhu na základě komunitního projednávání byly přidány průřezové oblasti:

8. Horizontální průřezová oblast: Prorodinná politika
9. Horizontální průřezová oblast: Partnerství a spolupráce

Možnost financování CLLD
z operačních programů

Programové rámce - Akční plán 2014 - 2020

IROP - integrovaný regionální operační program (výzvy MAS)

PRV - program rozvoje venkova (výzvy MAS)

OPZ - operační program zaměstnanost (výzvy MAS)

OPVV - operační program výzkum, vývoj a vzdělávání (animace škol)

Implementace CLLD
Finanční plány, monitoring

Implementace CLLD
Finanční plány, monitoring

Opatření CLLD programových rámců 2014 - 2020

Programové rámce SCLLD/Opatření

Integrovaný regionální operační program (IROP):

Opatření IROP 1. Zvýšení kvality a dostupnosti infrastruktury pro vzdělávání a celoživotní učení

Opatření IROP 2. Vznik nových a rozvoj existujících podnikatelských aktivit v oblasti sociálního podnikání

Opatření IROP 3. Zvýšení kvality a dostupnosti služeb vedoucí k sociální inkluzi

Opatření IROP 4. Rozvoj infrastruktury pro poskytování zdravotních služeb a péče o zdraví

Opatření IROP 5. Zvýšení připravenosti k řešení a řízení rizik a katastrof

Opatření IROP 6. Obnova kulturního dědictví

Opatření IROP 7. Podpora pořizování a uplatňování dokumentů územního rozvoje

Opatření 8. Zvýšení podílu udržitelných forem dopravy

Program rozvoje venkova (PRV)/Opatření:

Fiche PRV 1. Investice do zemědělských podniků

Fiche PRV 2. Podpora investic na založení nebo rozvoj nezemědělských činností

Fiche PRV 3. Investice do lesnických technologií a zpracování lesnických produktů, jejich mobilizace a uvádění na trh

Fiche PRV 4. Lesnická infrastruktura

Fiche PRV 5. Zemědělská infrastruktura

Fiche PRV 6. Činnosti spolupráce v rámci iniciativy LEADER

OP Zaměstnanost/Opatření:

Opatření OPZ 1. Sladění rodinného a profesního života a podpora zaměstnanosti

Opatření OPZ 2. Rozvoj a podpora sociálních služeb a sociálního začleňování

5.2 Vize Říčanska

Říčansko – region vyhledávaný občany s moderním přístupem k životu, nabízející jim jak možnost profesní realizace, tak i pohodové prostředí pro klidný rodinný život v malebné přírodě a zároveň si zachovávající venkovský půvab příjemný pro bydlení i rekreaci.

Dlouhodobá vize rozvoje území v působnosti MAS Říčansko byla komunitním způsobem připravena, projednána a následně odsouhlasena na setkání starostů území MAS Říčansko 15. 1. 2013.

Říčansko, coby region s osobitou tváří a sedmi „P“:

PROSPERUJÍCÍ VE ŠKOLSTVÍ A VZDĚLÁVÁNÍ – kapacitně vyhovující nabídka MŠ i ZŠ s moderně vybaveným zázemím a konkurenceschopnými žáky i učiteli.

PŘÁTELSKÝ K RODINĚ – dostatečná nabídka a prostory pro volnočasové, sportovní, kulturní a společenské aktivity.

PODNIKÁNÍ VSTRÍCNÝ – podporující místní podnikatele a znalostní ekonomiku šetrnou k životnímu prostředí, s dostatkem pracovních míst.

PEČUJÍCÍ O ZDRAVÍ VŠECH SVÝCH OBYVATEL – zázemí a nabídka zdravotních i sociálních služeb včetně preventivních programů.

POHLEDNÝ A FUNGUJÍCÍ – upravené a dostatečně vybavené obce v souladu s územním plánováním, udržované kulturní dědictví, kvalifikovaná a dostupná samospráva.

POHODOVĚ DOSTUPNÝ – funkční a kvalitní dopravní infrastruktura a obslužnost, bezpečné podmínky pro pěší i cyklisty.

PŘÍRODNÍ A KULTURNÍ KLENOT – efektivní a ekologický přístup k ochraně zdravého životního prostředí, krajiny a vodního bohatství.

5.3 Strategické klíčové oblasti MAS Říčansko

Z analytické části a podrobného popisu regionu vyplývají i strategické oblasti, jimiž se musí MAS Říčansko zabývat.

Východiska

Jako **hlavní priorita území je školství a vzdělávání**. Místní školy nemají dostatečnou kapacitu pro předškolní děti i žáky základních škol a tím je znemožněna i inkluze pro děti a žáky se speciálními vzdělávacími potřebami. Školy mají také díky investicím proudícím především do zajištění kapacit omezené možnosti obnovovat či pořízovat zázemí, nábytek, didaktické pomůcky a techniku. Ve srovnání s blízkou Prahou je školství méně efektivní a žáci méně konkurenceschopní. Vedle toho mají školy na venkově i funkci komunitní – poskytují zázemí a služby rozvíjející celou společnost.

Další strategické cíle také kopírují analýzu regionu i názory odborného i veřejného průzkumu mínění na Říčansku. V regionu se velmi správně vnímá coby **klíčová potřeba systematická práce s lidskými zdroji a to ze všech úhlů pohledů** – práce s dětmi a mládeží; podpora zaměstnanosti i podnikání; práce se sociálně (i potenciálně) vyloučenými skupinami dětí i dospělých a službami pro ně; komunitní plánování a práce s rozvojem občanské společnosti. S touto prioritou přímo souvisí i další strategické cíle – 2. volnočasové aktivity, sport a kultura, 3. podnikání a zaměstnanost, 4. sociální služby a zdravotnictví a 5. obce – vzhled, infrastruktura a komunitní plánování. Všechny tyto strategické cíle mají za cíl vytvořit zázemí a poskytnout prostor pro práci s lidmi. Z analytické části strategie i dotazníků jasně vyplývá nedostatek vzdělávacích možností, nedostatečné zázemí pro rozvoj podnikání a sociálního podnikání, absence míst pro setkávání občanů a nabídku aktivit – tj. absence multifunkčních komunitních center vč. sociálních služeb v obcích a dalšího zázemí pro život.

Třetí oblastí, kterou strategie musí řešit a která vyplývá z analytických dat, jsou **investice** v obcích. Je to **občanská infrastruktura včetně dopravy a kulturní a přírodní ochrana**. Náš region je velmi zatížen obrovským přílivem lidí, kteří díky kombinaci nádherné přírody a blízkosti Prahy přicházejí a zároveň, kteří se díky demografickému vývoji do regionu rodí. **Nestačí žádná ze základní občanské infrastruktury** – vodovody, kanalizace, silnice, chodníky, bezpečné přechody, přestupní terminály, parkoviště, osvětlení, zázemí pro sociální služby a zdravotnictví apod. Zároveň zcela chybí možnost dopravy za službami, do škol a stanicím vlaku na kole, což je trend moderního života, který s mladými rodinami přichází. Také je vyvíjen větší tlak na místní samosprávu – služby, které má zajišťovat, i administrativní činnosti. Obce navíc musí odolávat tlaku developerů i veřejnosti, která chce stavět na volných pozemcích. Jako velice potřebné proto také vychází **územní plánování a regulační plány a také pozemkové úpravy**. Zároveň je nutná i ochrana přírody a hospodaření v lesích, které rozumně vedle rozvoje infrastruktury musíme chránit pro příští generace. S tím souvisí také ekologizace dopravy a důraz na ekologické postupy v zemědělství, lesnictví a údržbě krajiny.

Strategické oblasti CLLD plynoucí z analýzy regionu:

1. Školství a vzdělávání
2. Volnočasové aktivity, kultura, sport, společenský život

3. Podnikání, zaměstnanost, služby, cestovní ruch a turistika
4. Sociální služby a zdravotnictví, prevence
5. Obce - vzhled, výstavba, infrastruktura, památky, řízení obcí a komunitní plánování
6. Doprava - silnice, zastávky, dopravní síť - vlaky, autobusy, cyklodoprava, bezpečnostní prvky
7. Životní prostředí a zemědělství, zeleň a krajina

V průběhu na základě komunitního projednávání byly přidány průřezové oblasti:

8. Horizontální průřezová oblast: Prorodinná politika
9. Horizontální průřezová oblast: Partnerství a spolupráce

Tyto jednotlivé oblasti se prolínají celkovým komunitním projednáváním při tvorbě strategie MAS na období 2014-2020. V průběhu získávání informací od Řídících orgánů jsme na uvedené strategické oblasti nastavovaly programové rámce, které řeší realizaci prostřednictvím komunitně vedeného místního rozvoje.

5.3.1 Vlastní cíle a indikátory MAS k SCLLD

Cíle a vlastní indikátory MAS Říčansko k řešeným strategickým oblastem SCLLD:

Strategická oblast	Cíl oblasti	Vlastní nastavený indikátor MAS = počet podpořených projektů
1. Školství a vzdělávání „PROSPERUJÍCÍ VE ŠKOLSTVÍ A VZDĚLÁVÁNÍ“	Kapacitně vyhovující nabídka MŠ i ZŠ s moderně vybaveným zázemím a konkurenceschopnými žáky i učiteli.	3
2. Volnočasové aktivity, kultura, sport, společenský život „PŘÁTELSKÝ K RODINĚ“	Dostatečná nabídka a prostory pro volnočasové, sportovní, kulturní a společenské aktivity.	0
3. Podnikání, zaměstnanost, služby, cestovní ruch a turistika „PODNIKÁNÍ VSTRÍCNÝ“	Podporující místní podnikatele a znalostní ekonomiku šetrnou k životnímu prostředí, s dostatkem pracovních míst	1
4. Sociální služby a zdravotnictví, prevence „PEČUJÍCÍ O ZDRAVÍ VŠECH SVÝCH OBYVATEL“	Zázemí a nabídka zdravotních i sociálních služeb včetně preventivních programů.	1
5. Obce - vzhled, výstavba, infrastruktura, památky, řízení obcí a komunitní plánování „POHLEDNÝ A FUNGUJÍCÍ“	Upravené a dostatečně vybavené obce v souladu s územním plánováním, udržované kulturní dědictví, kvalifikovaná a dostupná samospráva.	3
6. Doprava „POHODOVĚ DOSTUPNÝ“	Funkční a kvalitní dopravní infrastruktura a obslužnost, bezpečné podmínky pro pěší i cyklisty.	2
7. Životní prostředí a zemědělství, zeleň a krajina „PŘÍRODNÍ A KULTURNÍ KLENOT“	Efektivní a ekologický přístup k ochraně zdravého životního prostředí, krajiny a vodního bohatství.	1

5.3.2 Vazba SCLLD na ESI fondy

Přehled specifických cílů CLLD v sedmi klíčových oblastech potřeb území MAS Říčansko s jednotlivými aktivitami (podopatřeními) na základě komunitních projednávání za období tvorby SCLLD MAS Říčansko a vazba SCLLD na ESI fondy

STRATEGICKÁ OBLAST 1 - ŠKOLSTVÍ A VZDĚLÁVÁNÍ

	Specifický cíl CLLD	Aktivity opatření CLLD (podopatření)	Vazba SCLLD na ESI fondy
1.	1.1. Zajistit investice do infrastruktury MŠ a ZŠ, doprovodných zařízení škol	1.1.1 Zvýšit kapacitu základních škol, tělocvičen, jídelen a výdejů jídel s důrazem na jejich multifunkční využití 1.1.2 Zvýšit kapacitu mateřských škol a jejich doprovodných zařízení s důrazem na jejich multifunkční využití. 1.1.3 Podpora sociální inkluze – stavební úpravy, vybavení, pomůcky pro integraci dětí v MŠ i ZŠ, preventivní a motivační programy 1.1.4 Zvýšit kapacitu ZUŠ	IROP SK
2.	1.2. Rozšířit podpůrné aktivity pro financování škol (provozní i investiční)	1.2.1 Podpořit hospodářskou činnost škol (centrum volnočasových aktivit a dalšího vzdělávání) 1.2.3 Zřídit a zajistit chod pomocného grantového střediska pro přípravu a administraci projektů pro školy	OP VVV OP Z IROP SK
3.	1.3. Podpořit komunitní a otevřené školy a spolupráci v rámci regionu	1.3.1 Otevřít školy veřejnosti jako prostor pro celoživotní vzdělávání v klíčových kompetencích 1.3.2 Iniciovat vznik a zajistit podporu zastřešující organizace, která by spolupráci v regionu organizovala 1.3.3 Podporovat spolupráci škol, ZŠ a MŠ, obcí, NNO, církví a podnikatelů. Skupinová doprava z/do školy, dotování provozu výukové činnosti – lyžařské kurzy, projektové vyučování, podpora akcí pořádaných školou 1.3.4 Podporovat programy pro zdravý životní styl a prevence v MŠ i ZŠ 1.3.5 Podporovat oblastní soutěže – jednotlivců i týmů	OP VVV OP Z IROP SK
4.	1.4. Zlepšit kvalitu vzdělávání a výsledků žáků v klíčových kompetencích v jazykovém vzdělávání, technických a řemeslných oborech, přírodních vědách a ve schopnosti práce s digitálními technologiemi	1.4.1 Vybavit kvalitně zařízení škol – specializované učebny (stavební úpravy, vybavení, pomůcky) a konektivita a zasíťování škol 1.4.2 Vytvořit a realizovat programy pro práci s talentovanými žáky i žáky se zvláštními vzdělávacími potřebami (např. logopedie) 1.4.3 Realizovat místní soutěže a přehlídky škol 1.4.4 Podporovat další vzdělávání učitelů MŠ i ZŠ - zvyšovat úroveň kvalifikace a přenos dobré praxe, podporovat domácí i zahraniční stáže pedagogů 1.4.5 Vytvořit a zavést (kde chybí) nebo udržet stávající (kde fungují) vzdělávací programy, projektové dny, metodické a didaktické materiály 1.4.6 Financovat údržbu a obnovu stávajícího vybavení (držet krok s rozvojem výpočetní techniky)	OP VVV IROP SK
5.	1.5. Realizovat doprovodné aktivity pro	1.5.1 Navýšit kapacity školních družin a školních klubů, podpora dětských skupin pro podniky i veřejnost 1.5.2 Zajistit příměstské tábory pro děti předškolního věku a školních dětí 1. stupně ZŠ v době	OP Z IROP

	žáci škol	školních prázdnin 1.5.3 Zajistit vznik volnočasových center pro děti a mládež při školách 1.5.4 Zajistit doprovod dětí na kroužky a zájmové aktivity	SK
6.	1.6. Sít'ovat školy pro přenos know-how, sdílení zkušeností	1.6.1 Vytvořit na regionální úrovni metodou Leader (zdola nahoru) regionální strategické plány pro rozvoj systémů primárního vzdělávání a celoživotního učení, setkání a sdílení dobré praxe 1.6.2 Společně plánovat a realizovat v regionu specializované aktivity 1.6.3 Podporovat regionální, národní i zahraniční spolupráce škol 1.6.4 Vytvořit systém setkávání škol navzájem a elektronického sdílení informací (metodických postupy, výukové materiály, novinky)	OP VVV (animace škol)
7.	1.7. Realizovat a zajistit další fungování specializovaných škol	1.7.1 Zajistit fungování malotřídních škol, odloučených pracovišť škol a zřídit odloučená pracoviště škol pro 1. stupeň ZŠ v malých obcích 1.7.2 Zajistit fungování speciálních / praktických škol v návaznosti na jejich integraci	IROP
8.	1.8. Zřídit a podporovat regionální centrum primární prevence	1.8.1 Zajistit profesionální organizaci (záštitu) pro region - prevence, včasný záchyt patologických jevů, práce s jednotlivci, rodinami i kolektivy. Dostatek psychologů, týmů pro terénní práce 1.8.2 Podporovat nízkoprahová zařízení včetně terénních pracovníků	OP VVV SK
9.	1.9. Zavést systém poradenství a vzdělávání pro místní obyvatele i organizace	1.9.1 Zavést systém vzdělávání dospělých a skupin znevýhodněných na trhu práce – např. rodič po MD a RD, 50+, absolventi škol v oblastech jazyků, počítačové gramotnosti, kurzů osobnostního rozvoje, finančního a právního minima 1.9.2 Zavést vzdělávání a kurzy pro podnikatele v oblastech - účetnictví, dotace, marketing a propagace, IT, personalistika, specifická oborová vzdělávání, vzdělávání pro konkurenceschopnost 1.9.3 Zavést systém vzdělávání v oblasti péče o kulturní dědictví regionu - vzdělávací a výukové programy pro školy a širokou veřejnost - místní vlastivěda a dějepis do škol - kroniky vč. školení 1.9.4 Zajistit vzdělávání NNO	OP VVV OP Z IROP PRV SK

STRATEGICKÁ OBLAST 2: VOLNOČASOVÉ AKTIVITY, KULTURA, SPORT, SPOLEČENSKÝ ŽIVOT

	Specifický cíl CLLD	Aktivity opatření CLLD (podopatření)	Vazba SCLLD na ESI fondy
1.	2.1. Podporovat spolky a organizace zaměřené na volnočasové aktivity, kulturu, sport a společenský život	2.1.1 Modernizovat stávající zařízení a rozšiřovat kapacitu prostor pro volnočasové aktivity (venkovní i vnitřní) 2.1.2 Zajistit a podporovat aktivity pro místní komunitu (spolkové aktivity) v oblasti kulturní i sportovní – realizace festivalů, hudebních slavností, regionálních soutěží a přehlídek (kulturní i sportovní) 2.1.3 Iniciovat spolupráci spolků a volnočasových organizací s menšinami a cizinci 2.1.4 Podporovat kulturní činnost (divadelní spolky, ochotnická divadla, hudební tělesa apod.) 2.1.5 Obnovit a rozvíjet tradice regionu - jarmarky, trhy, historická řemesla, procesí, poutě, zvyky, dokumentace a podpořit lidovou slovesnost a folklor	OP Z SK IROP
2.	2.2. Zajistit programy pro skupiny dětí a mládeže ohrožené sociopatologickými jevy	2.2.1 Podpořit provoz a zřídit nová nízkoprahová zařízení, podpořit vznik pracovních pozic terénních pracovníků (podchytit nemotivované děti) 2.2.2 Zajistit preventivní a motivační programy ve školách, aktivity pro rodiny, informační kampaně	OP Z SK IROP

3.	2.3. Vytvořit nabídku pro střední věk i seniory	2.3.1 Pořádat a podporovat tematicky zaměřené přednášky a aktivity (univerzita 3. věku posilování paměti, historie, rodokmen...) 2.3.2 Budovat sportovní zázemí, venkovní posilovny a podporovat kluby, akce 2.3.3 Zřídit docházkovou službu s aktivitami pro seniory (např. hraní her, rozvoj motoriky, předčítání...)	OP Z SK
4.	2.4. Zajistit kvalifikované vedoucí kroužků a dostatečnou personální kapacitu	2.4.1 Podpořit rozvoj dobrovolnictví, vzdělávání dobrovolníků a veřejně prospěšné NNO v regionu 2.4.2 Zajistit výběr lidí s odbornou specializací (personální práci), motivaci i financování dobrovolnictví 2.4.3 Profesionalizovat NNO a jejich zaměstnance např. dotacemi, podporou v obci a nabídkou seminářů a školeními	OP Z SK
5.	2.5. Vybudovat vnitřní kulturně společenské zázemí	2.5.1 Vybudovat a investovat do multifunkčních prostor v regionálních „uzlech“ a drobné spolkové prostory v každé obci, včetně infocenter 2.5.2 Investovat do zázemí a ochrany knihovních fondů, zajistit bezpečnost návštěvníků, bezbariérovost, celkové zázemí, digitalizace sbírek 2.5.3 Podporovat knihovny - zřízení, rekonstrukce, vybavení včetně sociálního zázemí, posezení, internetu a pořízení (knihovního) systému 2.5.4 Zřídit venkovní prostory pro setkávání, vzdělávání, kulturní akce, festivaly 2.5.5 Vybudovat, obnovit a vybavit dětská hřiště a sportoviště, přírodní koupaliště aj. 2.5.6 Zřizovat mateřská centra a kluby dětí a mládeže – kroužky, volnočasové aktivity 2.5.7 Zřizovat kluby důchodců a kavárny pro seniory	IROP SK
6.	2.6. Posílit spolupráci organizací mezi sebou, se školami (hlavně ZŠ) a obcemi	2.6.1 Zastřešit jednou organizací větší území, ucelená a doplňující se nabídka volnočasových aktivit, společná propagace (shodné s 1/3.2) 2.6.2 Síťovat organizace 2.6.3 Najít společné zájmy v obci	SK
7.	2.7. Zajistit dostatečnou prezentaci volnočasových aktivit občanům	2.7.1 Identifikovat společné zájmy v obci (Veletrh volnočasových aktivit regionu, Týden sportu) a přenést je dále do regionu v hlavních uzlech (např. Průhonice, Kamenice, V. Popovice, Mnichovice...) 2.7.2 Rozšířit spolupráci obcí a měst (síťování, rozložení spektra nabídky, vytvoření katalogu, veletrh)	SK
8.	2.8. Vybudovat venkovní místa pro setkávání a pořídit zázemí pro akce	2.8.1 Vybudovat venkovní místa pro setkávání zejména místních rodin a teenagerů (např. sezení s ohništěm, sportovní venkovní areál a prostory pro vybití energie - skatepark, in-line dráha, kola, pumptrack, trial, parkour atp.) 2.8.2 Zajistit technické a materiální vybavení pro akce (stan, lavice, pódium, ozvučení) s možností vypůjčení	SK

STRATEGICKÁ OBLAST 3: PODNIKÁNÍ, ZAMĚSTNANOST, SLUŽBY, OBCHOD, CESTOVNÍ RUCH A TURISTIKA

	Specifický cíl CLLD	Aktivita opatření CLLD (podopatření)	Vazba SCLLD na ESI fondy
1.	3.1. Rozvíjet podnikání a konkurenceschopnost malých a středních podniků	3.1.1 Vytvořit nová pracovní místa v regionu 3.1.2 Podporovat zakládání nových podniků a podnikatelských inkubátorů (podpora zahájení podnikatelské činnosti) 3.1.3 Rekonstruovat a budovat objekty provozoven vč. vybavení - přednostně pro stravování a potraviny 3.1.4 Zvýšit odbornou úroveň znalostí, dovedností a kompetencí pracovníků a soulad kvalifikační úrovně pracovní síly s požadavky trhu práce 3.1.5 Realizovat soubor činností související s vyhledáváním zaměstnání pro osoby v regionu, včetně poradenských a informačních činností a programů (diagnostika, rekvalifikace, rozvoj základních kompetencí, podpora prac. návyků aj.) 3.1.6 Vytvořit nová pracovní místa v regionu v nezemědělské činnosti, lesnické činnosti 3.1.7 Podporovat zakládání nových podniků a podnikatelských inkubátorů (podpora zahájení lesnické činnosti) 3.1.8 Rekonstruovat a budovat objekty a podporovat subjekty pro hospodaření na lesních pozemcích 3.1.9 Podporovat zemědělské podnikatelské činnosti	OP Z PRV IROP
2.	3.2. Podporovat regionální značení a certifikaci	3.2.1 Připravit podmínky na certifikaci a certifikovat regionální výrobky a služby, propagovat v tištěných i masových médiích, na webových stránkách, informačních kampaních, festivalech řemesel a gastronomie	SK
3.	3.3. Zajistit spolupráci a jednotnou propagaci regionu	3.3.1 Vytvořit a provozovat společný informační server, jednotný grafický design, společná účast na festivalech, veletrzích apod. 3.3.2 Podporovat zastřešující organizaci a síť pro cestovní ruch a podnikatelskou spolupráci 3.3.3 Zmapovat a prezentovat příležitosti a akce v regionu, ucelit nabídku 3.3.4 Realizovat pravidelná setkání místních podnikatelských subjektů předávání zkušeností	OP Z SK
4.	3.4. Zajistit rozvoj hospodářské infrastruktury	3.4.1 Podporovat využívání brownfields a nevyužitých ploch včetně napojení na infrastrukturu	OP ŽP
5.	3.5. Zajistit investice do podniků, staveb, rekonstrukcí a mobiliáře venkovského cestovního ruchu	3.5.1 Obnovit historické cesty v krajině, propojení obcí, prostupnost krajiny 3.5.2 Vytvořit a udržovat tematicky zaměřené stezky - pěší, cyklostezky, sportovní (běžecké, in-line), tematické (pěstelské, přírodovědné, kulturní... – výstavba, údržba, doplňkový mobiliář, značení, zeleň, informační materiály) 3.5.3 Podpořit výstavbu a obnovu infrastruktury cestovního ruchu (malokapacitní ubytovací zařízení, agroturistika, hipostanice, lanová centra, herní a sportovní centra, atrakce, minizoo, tábořiště a dočasná tábořiště, rozhledny, vyhlídky, zajímavá místa vč. interpretace míst)	IROP PRV SK
6.	3.6. Podporovat zaměstnanost v souladu s potřebami regionu	3.6.1 Zřídit regionální burzu práce 3.6.2 Zvýšit uplatnění znevýhodněných osob na trhu práce 3.6.3 Podpořit vznik a provoz sociálního podnikání 3.6.4 Podpořit spolupráci lokálních partnerů na trhu práce, vytváření nových pracovních míst, umístění na uvolněná pracovní místa. Podpora flexibilních forem zaměstnání a postupné zaměstnávání.	OP Z

7.	3.7. Zřídit a provozovat poradenská a informační centra	3.7.1 Podporovat daňové, právní a dotační poradenství, „virtuální“ kanceláře a prostory 3.7.2 Podpořit vznik nových a provoz stávajících informačních center 3.7.3 Realizovat další profesní vzdělávání pro lepší uplatnění uchazečů na trhu práce a snížení rozdílu postavení žen a mužů na trhu práce	OP Z SK
----	--	---	------------

STRATEGICKÁ OBLAST 4: SOCIÁLNÍ SLUŽBY A ZDRAVOTNICTVÍ, PREVENCE

	Specifický cíl CLLD	Aktivita opatření CLLD (podopatření)	Vazba SCLLD na ESI fondy
1.	4.1. Zajistit infrastrukturu pro dostupnost a rozvoj sociálních služeb a udržovat jejich provoz	4.1.1 Analyzovat, komunitně plánovat a zajistit potřebné sociální služby pro region (podpora komunitní sociální práce) 4.1.2 Zajistit pečovatelské služby 4.1.3 Vytvořit systém domácí péče, docházkové péče, rozšíření služby na víkendy, osobní asistence, odlehčovací služby včetně propagace, terénní práce a sociální rehabilitace pro mentálně postižené osoby 4.1.4 Zajistit dostupnost odborné lékařské služby a lékáren 4.1.5 Zkvalitnit, vybudovat rekonstruovat a vybavit ordinace lékařů a lékáren (i ambulantních a specializovaných) 4.1.6 Zajistit investice do vybudování zázemí sociálních podniků, krizových center, chráněných dílen, azylových domů, středisek okamžité pomoci 4.1.7 Zajistit investice na provoz sociálních podniků, krizových center, chráněných dílen, azylových domů, středisek okamžité pomoci 4.1.8 Zajistit dostupnost terénní práce a její rozšíření, posílit ambulantní služby pro všechny kategorie sociálně vyloučených skupin v oblasti poradenství, prevence a péče 4.1.9 Zajistit vznik a rozvoj specifických nástrojů k prevenci a řešení problémů v případě vzniku sociálně vyloučených lokalit (vč. kriminality a veřejného pořádku) 4.1.10 Podporovat a zřizovat nízkoprahová zařízení, včetně terénních pracovníků a služeb	OP Z IROP SK
2.	4.2. Podporovat prevenci sociopatologických jevů	4.2.1 Podporovat prevenci sociopatologických jevů (např. závislost na drogách, alkoholu, šikana, domácí násilí, finanční gramotnost) a podporovat zdravý životní styl 4.2.2 Udržovat nízkoprahový klub včetně zajištění dopravy a provozu 4.2.3 Zajistit finanční podporu příměstských táborů, podporu volnočasových aktivit 4.2.4. Zajistit preventivní a motivační programy ve školách, aktivity pro rodiny	OP Z SK
3.	4.3. Podporovat dobrovolnické služby	4.3.1 Zajistit metodické vedení a poradenství pro realizaci dobrovolnictví v regionu (katalog potřeb pro spolupráci s firmami) 4.3.2 Motivovat veřejnost k dobrovolnictví	
4.	4.4. Zajistit investice do výstavby a rozšíření sociálních domů, bytů pro sociálně slabé a v krizi	4.4.1 Vystavět, rekonstruovat a vybavit DPS, domovy klidného stáří, denní stacionáře pro hendikepované a seniory; centrum ambulantních sociálních služeb; bezbariérové přístupy a doprava 4.4.2 Vybudovat sociální byty pro sociálně slabé rodiny a osoby ohrožené sociálním vyloučením	IROP SK

5.	4.5. Iniciovat vznik a provoz sociálních firem	4.5.1 Zvýšit zaměstnanost zejména absolventů škol a zdravotně postižených osob 4.5.2 Podporovat drobné podnikání pro vznik pracovních příležitostí, dále pečujících osob 4.5.3 Podpořit pečující osoby – odlehčovací služby	OP Z
6.	4.6. Zajistit další vzdělávání pracovníků a rozvoj jejich kvalifikace	4.6.1 Zajistit investice do kvalifikovaných pracovníků (vzdělávání) 4.6.2 Zajistit případové odborné konference a informovanost v oblasti sociálních služeb	OP Z
7.	4.7. Zajistit informovanost	4.7.1 Vytvořit jednotnou databázi, katalog služeb v regionu 4.7.2 Zajistit informovanost o dostupnosti služeb a pomůcek zkvalitňujících život (např. tisk letáků s přihlédnutím k cílové skupině – Braillovo písmo, velké písmo, jednoduchý text) 4.7.3 Zajistit vhodné formy informovanosti pro zdravotně i sociálně znevýhodněné (např. zrakově, sluchově)	SK
8.	4.8. Iniciovat a zastřešit společné plánování sociálních služeb	4.8.1 Společné plánování obcí v regionu a realizace společného projektu 4.8.2 Komunitní spolupráce a společné projekty za účelem rozvoje a zkvalitňování sociálních služeb (poskytovatelé sociálních služeb, obce, úřady, školy apod.) 4.8.3 Spolupráce s odbornými školami, s obcemi, odbornými institucemi, poskytovateli sociálních služeb navzájem	OP VVV SK

STRATEGICKÁ OBLAST 5: OBCE – VZHLED, VÝSTAVBA, INFRASTRUKTURA, PAMÁTKY, ŘÍZENÍ OBCÍ, KOMUNITNÍ PLÁNOVÁNÍ

	Specifický cíl CLLD	Aktivity opatření CLLD (podopatření)	Vazba SCLLD na ESI fondy
1.	5.1. Budovat, modernizovat a udržovat v dobrém stavu komunální stavby, veřejné prostory	5.1.1 Revitalizovat veřejná prostranství – náměstí, hřiště, parky, veřejnou zeleň, prostranství podél vodních toků 5.1.2 Opravovat, rekonstruovat, nově budovat obecní budovy, parkovací místa, komunikace, komunitní centra pro setkávání lidí všech generací	SK
2.	5.2. Koncepční tvorba územních plánů a udržitelný růst obcí	5.2.1 Vytvořit regulační plány, územní plány a územní studie 5.2.2 Společně spolupracovat při úpravě legislativy zahrnující územní plánování	IROP
3.	5.3. Pečovat o stávající bytový fond	5.3.1 Obnovit a udržovat byty a bytové domy, využít nebytové prostory 5.3.2 Vystavět, obnovit, rekonstruovat a vybavit byty pro sociální účely 5.3.3 Využít volné prostory budov, vestaveb a nástaveb	IROP SK

4.	5.4. Investovat do budování a obnov sítí obecní technické infrastruktury a bezpečnosti	5.4.1 Budovat a obnovovat síť technické infrastruktury a stavby 5.4.2 Budovat a udržovat vodovody, kanalizace a komunikační sítě – veřejný rozhlas, internet, vývěsky, informační systémy (např. ukazatele) 5.4.3. Posílení vybavení IZS 5.4.4 Nedostatečná obecní infrastruktura a technické vybavení (mosty, propustky, brody, bezpečnostní prvky, apod.)	IROP OP ŽP SK
5.	5.5. Vytvářet příznivé podmínky pro drobné podnikání	5.5.1 Vytvářet, uvolnit a rekonstruovat obecní prostory pro drobné podnikání zejména v oblasti obchodu, občanských služeb a zemědělství	PRV
6.	5.6. Pečovat, zhodnocovat a rozvíjet kulturní a přírodní dědictví venkova	5.6.1 Opravovat a udržovat sakrální památky, kulturní památky a kulturní dědictví a technické památky včetně jejich okolí 5.6.2 Podporovat založení a tvorbu místních muzeí a drobných expozic, zpřístupnění památek včetně technických památek 5.6.3 Pořádat regionální přehlídky, soutěže, výstavy 5.6.4 Iniciovat stavebně-historické průzkumy a sbírat data do archivní dokumentace 5.6.5 Mapovat a rekonstruovat památky a monitorovat jejich stav (vč. drobných sakrálních staveb) 5.6.6 Vydát publikaci o kulturním a přírodním dědictví regionu Říčanska, společné propagační materiály, internetové prezentace 5.6.7 Zmapovat významné osobnosti a události regionu a místa vč. památných, významných stromů a alejí	IROP SK
7.	5.7. Začlenit obyvatele do života obce	5.7.1 Zvýšit komunitní život v obci, zapojit veřejnost, starousedlíky, nově přistěhované, chataře – všechny věkové skupiny do dění v obci 5.7.2 Zviditelnit a zapojit místní spolky a osadní výbory	SK
8.	5.8. Vytvořit funkční komunikační platformu pro spolupráci obcí	5.8.1 Podporovat meziobecní spolupráci a zájmy obcí v regionu – doprava, vodovod, kanalizace, plynofikace, školství, odpady, soc. služby atd. 5.8.2 Realizovat společný informační systém regionu – webový portál s ucelenými informacemi po jednotlivých kategoriích	IROP OP ŽP
9.	5.9. Zajistit investice do lesní údržby	5.9.1 Obnovit historické cesty v krajině, propojení obcí, prostupnost krajiny, zajistit lesní údržbu a zpracování lesnických produktů, včetně jejich uvádění na trh 5.9.2 Pečovat o les a krajinu 5.9.3 Zajistit údržbu stávajících polních, lesních cest a pěšin, doprovodné zeleně, drobné architektury v krajině, včetně protierozních opatření, dále udržovat meze, úvozy, solitérní zeleň	OP ŽP PRV

STRATEGICKÁ OBLAST 6: DOPRAVA – komunikace, propojení, zastávky, veřejná doprava - vlaky, busy, nemotorová doprava, bezpečnost

	Specifický cíl CLLD	Aktivity opatření CLLD (podopatření)	Vazba SCLLD na ESI fondy
1.	6.1. Zajistit regionální řešení dopravní obslužnosti	6.1.1 Zvýšit četnost spojů dle potřeb občanů včetně školních spojů 6.1.2 Zintenzivnit spolupráci s metropolí Praha v oblasti dopravní obslužnosti a návaznosti spojů (autobusy - vlaky) 6.1.3 Podporovat veřejnou dopravu, rozvoj kolejové dopravy 6.1.4 Zřídit regionální minibusy a školní autobusy	ITI
2.	6.2. Zajistit bezpečnost dopravy - bezpečnostní studie a realizace bezpečnostních opatření s ohledem na cyklisty a pěší	6.2.1 Budovat bezpečnostní prvky pro pěší a cyklisty v obcích – přechody, bezbariérové přístupy, podchody, nadchody a chodníky, zvuková a jiná signalizace pro nevidomé, přizpůsobení komunikací pro nemotorovou dopravu a hendikepované osoby 6.2.2 Preferovat zónová měření rychlosti automobilů 6.2.3 Zaměřit se na budování miniokružních křižovatek a kruhových objezdů 6.2.4 Budovat zpomalovací vjezdové brány do obcí, zpomalovací prahy, semaforey a měřiče rychlostí, retardéry, opatření proti zvěři	IROP SK
3.	6.3. Zajistit dostatečnou infrastrukturu pro nemotorovou dopravu – pěší, cyklisty atd.	6.3.1 Vybudovat nové cyklostezky (i pro dopravu do zaměstnání, škol a za službami) a zabezpečená parkoviště pro kola 6.3.2 Podílet se na tvorbě cyklogenerelu Středočeského kraje 6.3.3 Opravit a zvýšit kvalitu stávající sítě cyklostezek, upravit značení ve městech a obcích (včetně umožnění průjezdu cyklistů v protisměru jednosměrných komunikací) a speciální pruhy pro cyklo dopravu 6.3.4 Rozšířit síť (asfaltových) stezek a in-line stezek včetně jejich propojení, značení a propagace 6.3.5 Zajistit doprovodné služby (občerstvení, servis kol, půjčovny, ubytování) 6.3.6 Vytvořit napojení na Greenways – propojení s Prahou a Vídní, EuroVelo (sítě evropských cyklo tras) 6.3.7 Vybudovat „singletrack“ - jednosměrné upravené stezky pro horská kola různých obtížností ve volném terénu	IROP SK
4.	6.4. Opravit, udržovat a budovat místní komunikace a dopravní infrastrukturu	6.4.1 Budovat, opravit a udržovat místní komunikace včetně chodníků, zajistit tichý asfalt na frekventovaných místech 6.4.2 Budovat, opravit a udržovat svodidla nebo širší krajnice a pruhy pro cyklisty 6.4.3 Budovat, opravit a udržovat autobusové a vlakové zastávky, modernizace a výstavba přestupních terminálů 6.4.4 Rozšířit vozovky v kritických místech (např. Čestlice) 6.4.6 Vytvořit technická řešení – R1, solná stezka, obchvaty 6.4.5 Budovat parkoviště a parkovací domy vč. systémů P+R, K+R, P+G, B+R a jejich značení a návazných informačních zařízení 6.4.6 Zajistit jednotný regionální vzhled (zastávek autobusů a železničních stanic aj.)	IROP SK
5.	6.5. Zajistit ekologizaci dopravy	6.5.1 Podporovat ekologické formy dopravy – nízkoemisní a bezemisní vozidla a související plnicí stanice 6.5.2 Zřizovat ekologické autobusy	IROP

STRATEGICKÁ OBLAST 7: ŽIVOTNÍ PROSTŘEDÍ, ZELEŇ, KRAJINA, ZEMĚDĚLSTVÍ

	Specifický cíl CLLD	Aktivity opatření CLLD (podopatření)	Vazba SCLLD na ESI fondy
1.	7.1. Pečovat o krajinu	7.1.1 Zajistit údržbu stávajících polních, lesních cest a pěšin, doprovodné zeleně, drobné architektury v krajině, včetně protierozních opatření, dále udržovat meze, úvozy, solitérní zeleň 7.1.2 Vytvořit koncepci obnovy a doplnění původní cestní sítě 7.1.3 Budovat původní cestní síť a respektovat potřeby stávajících zemědělců 7.1.4 Definovat a aplikovat tradiční urbanistické struktury a architekturu venkovské krajiny 7.1.5 Budovat větrolamy 7.1.6 Zprůchodnit migrační bariéry pro vodní a suchozemské živočichy a realizovat opatření k omezování úmrtnosti živočichů spojené s rozvojem technické infrastruktury	OP ŽP PRV SK
2.	7.2. Zajistit a udržet kvalitu ovzduší	7.2.1 Vysazovat a udržovat zeleň zamezující prašnost 7.2.2 Využívat efektivní technologie zlepšující kvalitu ovzduší pro podnikatele a domácnosti, včetně informovanosti a osvěty 7.2.3 Monitorovat kvalitu ovzduší	OP ŽP
3.	7.3. Zajistit systematickou a dostatečnou péči o zeleň	7.3.1 Podporovat zpracování projektů zeleně (výsadba, péče, pasporty) 7.3.2 Zajistit revitalizaci alejí a zelených ploch 7.3.3 Vysadit novou zeleň, stromy – vždy s ohledem na možnost obdělávání okolních pozemků 7.3.4 Zajistit ochranu a péči o národní přírodní rezervaci, přírodní parky a další chráněná území 7.3.5 Prevence šíření a omezování výskytu invazních druhů	OP ŽP
4.	7.4. Nastavit systémové nakládání s odpady	7.4.1 Koncepčně podporovat likvidaci bioodpadu a spolupráci (s obcemi, fyzickými osobami a zemědělci) 7.4.2 Podpořit výstavbu a provoz kompostáren – spolupráce se zemědělci 7.4.3 Vytvořit menší sběrné dvory 7.4.4 Zlepšit systém třídění odpadů 7.4.5 Rekultivovat skládky a likvidovat černé skládky 7.4.6 Využívat nové technologie pro likvidaci a znovuvyužití odpadů. Výstavba a modernizace zařízení pro materiálové a energetické využití odpadů	OP ŽP SK
5.	7.5. Racionálně a smysluplně využívat obnovitelné zdroje	7.5.1 Realizovat centrální vytápění obcí – výroba štěpky, granulí, tepla z bioplynek (spolupráce s výrobcí ekologických topných systémů a výrobci a zpracovateli biomasy) 7.5.2 Snížit energetickou náročnost staveb 7.5.3 Využívat obnovitelné zdroje energií 7.5.4 Budovat malé kogenerační jednotky	OP ŽP PRV
6.	7.6. Podporovat vzdělávání a poradenství v oblasti ochrany a péče o životní prostředí	7.6.1 Zapojit školky a školy do ochrany životního prostředí 7.6.2 Realizovat programy EVVO pro samosprávu a širokou veřejnost 7.6.3 Kontrolovat dodržování zásad správného hospodaření na půdě – průběžně vzdělávat zemědělce	SK

7.	7.7. Zajistit komplexní a efektivní hospodaření s vodou v obcích i v krajině, včetně kvality vody	<p>7.7.1 Revitalizovat a zpřístupnit především vodní plochy spojené s veřejným prostranstvím</p> <p>7.7.2 Vyčistit a odbahnit vodní plochy</p> <p>7.7.3 Obnovit a zachovat vyvážený poměr čisté koupací plochy a tzv. regenerační zóny – plochy s mělkou vodou, zarostlou vodními, bahenními a vlhkomilnými rostlinami</p> <p>7.7.4 Obnovit původní přirozené vodní cesty (potoky, příkopy u cest, svody) s ohledem na retenci vody v krajině</p> <p>7.7.5 Obnovit a budovat drobné vodní nádrže, prameny, studánky (při zásazích do stávající krajiny respektovat dnešní vodoteče včetně meliorací)</p> <p>7.7.6 Budovat a udržet retenční plochy (např. mokřady, poldry), zavádění preventivních protipovodňových opatření v lesích</p> <p>7.7.7 Vybudovat přírodě blízká protipovodňová opatření (zpevňování hrází, odbahnění rybníků, nádrží, koryt apod.)</p> <p>7.7.8 Budovat, obnovovat a udržovat kanalizace a ČOV, rozšířit výstavby odkalovacích zařízení a lapačů minerálních olejů</p> <p>7.7.9 Podporovat separaci a recyklaci užitkové a pitné vody</p> <p>7.7.10 Výstavba a modernizace úpraven vody a zvyšování kvality zdrojů pitné vody (a systémů pro ochranu zdrojů pitné vody)</p>	OP ŽP PRV ITI SK
8.	7.8. Podporovat realizaci adaptačních opatření na změnu klimatu	<p>7.8.1 Realizovat vzdělávání zodpovědných subjektů (obce, zemědělci, veřejná správa) v oblasti adaptačních opatření na změnu klimatu</p> <p>7.8.2 Podporovat realizaci adaptačních opatření na změnu klimatu na místní úrovni</p> <p>7.8.3 Budování, rozšíření a zkvalitnění varovných, hlásných, předpovědních a výstražných systémů, digitální povodňové plány</p>	OP ŽP ITI SK
9.	7.9. Vytvářet vhodné podmínky pro místní zemědělce a produkci potravin	<p>7.9.1 Podporovat obdělávání půdy a péči o krajinu ekologicky šetrným způsobem (přírodní hnojiva)</p> <p>7.9.2 Zajistit podporu místní výrobě (vč. včelařů), odbytu a prodeji ze dvora. Investice do zařízení související se zpracováním zemědělských produktů.</p> <p>7.9.3 Rekonstruovat a budovat objekty zemědělských a potravinářských provozoven</p> <p>7.9.4 Podporovat agroturistiku, podpora širšího uplatnění zemědělských farem a využití venkovských brownfields</p> <p>7.9.5 Investice na diverzifikaci činností pro zemědělské subjekty</p>	OP ŽP PRV SK
10.	7.10. Chránit a obnovovat místní lesy a udržitelné lesnické hospodaření	<p>7.10.1 Podporovat projekty ochrany a obnovy biologické rozmanitosti; udržení všech funkcí lesa a souběžné snížení významu produkce dřeva</p> <p>7.10.2 Zvyšovat lesnický potenciál, zpracování, mobilizaci lesnických produktů a jejich další využití</p> <p>7.10.3 Zajistit environmentálně šetrné lesnické hospodaření (včetně nákupu potřebné techniky)</p> <p>7.10.4 Podpora melioračních a zpevňujících dřevin</p>	OP ŽP PRV
11.	7.11. Zajistit prevenci světelného smogu	<p>7.11.1 Zajistit úsporné a šetrné osvětlení v obcích</p> <p>7.11.2 Spolupracovat s AV ČR (Hvězdárna Ondřejov) na metodice pro obce a regiony (příklady dobré praxe)</p>	SK
12.	7.12. Vybudovat regionální psí útulek	7.12.1 Vytvořit společný meziobecní projekt psího útulku a udržitelné pracovní místo	SK OP ŽP PRV

13.	7.13. Podpora zemědělské a lesnické infrastruktury	7.13.1 Podporovat životaschopnost a konkurenceschopnost zemědělských podniků, zemědělské činnosti, technologie a to včetně hmotných a nehmotných investic do zemědělské infrastruktury	SK OP ŽP PRV
-----	---	--	--------------------

Horizontální průřezová strategická oblast 8: PRORODINNÁ POLITIKA

	Specifický cíl CLLD	Aktivity opatření CLLD (podopatření)	Vazba SCLLD na ESI fondy
1.	8.1 Zajistit rozvoj pro-rodinné a komunitní infrastruktury	8.1.1 Podpořit vznik a rozvoj komunitních center za účelem sociálního začleňování a zvýšení uplatnitelnosti na trhu práce (víceúčelová zařízení pro soc. služby, vzdělávací a kulturní aktivity, EVVO, veřejná setkávání) 8.1.2 Podpořit rozvoj dopravní obslužnosti, pěší turistiky a cykloturistiky 8.1.3 Zajistit rekonstrukce, údržbu a budování dětských hřišť, sportovišť a volnočasových areálů 8.1.4 Zajistit bezbariérovost a průchodnost regionu	IROP SK
2.	8.2. Realizovat programy podpory rodiny	8.2.1 Realizovat prorodinná opatření obcí a dalších aktérů na místní úrovni 8.2.2 Zajistit ucelený informační server o akcích v regionu. Zajistit a vytvořit systém slev pro rodiny 8.2.3 Podpořit prorodinné zaměstnavatele a zaměstnanecké programy vč. podnikových dětských skupin 8.2.4 Podpořit organizace poskytující programy pro rodiče a duchovní, kulturní a volnočasové aktivity pro rodiny, setkání rodin, příprava na manželství, obnova manželství atd. 8.2.5 Realizovat inovativní formy péče o děti (podpora dětských skupin, individuální péče, doprava dětí) 8.2.6 Realizovat projekty na podporu mezigeneračního soužití (zapojení seniorů atd.)	OP Z
3.	8.3. Zajistit služby podporující rodinné vztahy a partnerské a rodičovské kompetence	8.3.1 Podpora vzdělávacích a osvětových programů 8.3.2 Podpora poradenství a mediačních služeb 8.3.3 Opatření na podporu činnosti mateřských a rodinných center 8.3.2 Opatření na podporu volnočasových aktivit pro děti a mládež v době prázdnin 8.3.3 Opatření na podporu zdravého životního stylu rodiny. Podpora zdraví, včetně podpory výchovy k občanské odpovědnosti s cílem prevence sociálně-patologických jevů	SK
4.	8.4. Podpora zaměstnanosti a adaptability pracovní síly	8.4.1 Zvýšit zaměstnanost mladých osob, adaptabilitu starších pracovníků a matek s dětmi 8.4.2 Podpořit sociální začleňování osob a skupin osob sociálně vyloučených či ohrožených soc. vyloučením službami pro rodiny a děti a dalšími službami obecného zájmu pro zapojení těchto skupin 8.4.3 Podpořit vzdělávání obyvatelstva a poradenství pro získávání zaměstnání 8.4.4 Realizovat soubor činností související s vyhledáváním zaměstnání pro osoby v regionu, včetně poradenských a informačních činností a programů (diagnostika, rekvalifikace, rozvoj základních kompetencí, podpora prac. návyků)	OP Z
5.	8.5. Sociální začleňování a boj s chudobou	8.5.1 Podpořit vznik a rozvoj aktivit v oblasti sociálního podnikání 8.5.2 Podpořit aktivity k posílení postavení sociálně vyloučených osob na trhu práce	OP Z
6.	8.6 Vzdělávání pro místní znevýhodněné pracovníky	8.6.1 Zajistit vzdělávání znevýhodněných pracovníků na trhu práce – např. pečující osoby, rodič po MD a RD, 50+, absolventi škol v oblastech jazyků, počítačové gramotnosti, kurzů osobnostního rozvoje, finančního a právního minima 8.6.2 Zvýšit odbornou úroveň znalostí, dovedností a kompetencí pracovníků a soulad kvalifikační úrovně	OP VVV OP Z IROP

		pracovní síly s požadavky trhu práce 8.6.3 Realizovat další profesní vzdělávání pro lepší uplatnění uchazečů na trhu práce a snížení rozdílu postavení žen a mužů na trhu práce	
7.	8.7 Podporovat a rozvíjet funkční síť ambulantních a terénních sociálních služeb a sociálního začleňování a infrastrukturu	8.7.1 Podpořit provoz a rozvoj služeb v oblasti odborného sociálního poradenství (občanské poradny, rodinné poradny, apod.), nízkoprahové zařízení pro děti a mládež, sociálně aktivizační služby pro rodiče rodiny a s dětmi, terénní programy, raná péče, sociální rehabilitace, osobní asistence a odlehčovací služby 8.7.2 Podporovat infrastrukturu pro dostupnost a technické a prostorové zázemí u výše uvedených sociálních služeb 8.7.3 Podporovat aktivity zaměřené na vzdělávání pracovníků organizací, kteří vykonávají přímou práci s klienty v sociálních službách	OP Z IROP SK
8.	8.8 Zřídit a podporovat regionální centrum primární prevence, poradenské programy pro různé věkové kategorie rizikové cílové skupiny	8.8.1 Zajistit a podporovat profesionální organizaci pro region, specializovanou na prevenci, včasný podchyt sociálně rizikových jevů, práce s jednotlivci, rodinami i kolektivy a zajistit dostatek psychologů, sociálních pracovníků, týmů pro terénní práce 8.8.2 Podpora poradenství a mimosoudního způsobu řešení konfliktů a mediačních služeb 8.8.3 Podpora aktivit a programů bezplatné právní pomoci při zadlužení, finanční gramotnosti, dluhového poradenství pro různé věkové kategorie rizikové cílové skupiny	OP Z
9.	8.9 Zajistit programy pro skupiny dětí a mládeže ohrožené sociálně rizikovými jevy	8.9.1 Podpořit provoz stávajících a zřídit nová nízkoprahová zařízení pro děti a mládež, podpořit vznik pracovních pozic terénních pracovníků a sociálních pracovníků (podchytit nemotivované děti) 8.9.2 Podporovat prevenci sociálně rizikových jevů (např. závislost na drogách, alkoholu, šikana, domácí násilí, finanční gramotnost) a podporovat zdravý životní styl, informační kampaně	OP Z IROP SK
10.	8.10. Zajistit infrastrukturu pro dostupnost a rozvoj zdravotních a sociálních služeb a udržovat jejich provoz	8.10.1 Analyzovat, komunitně plánovat a zajistit potřebné zdravotní a sociální služby pro region 8.10.2 Zajistit pečovatelské sociální a zdravotní služby, denní stacionář 8.10.3 Vytvořit systém domácí zdravotní péče, docházkové péče, rozšíření služby na víkendy, osobní asistence, odlehčovací zdravotní služby včetně propagace, terénní práce a zdravotní i sociální rehabilitace 8.10.4 Zajistit dostupnost odborné lékařské služby a lékařů 8.10.5 Zkvalitnit, vybudovat rekonstruovat a vybavit ordinace lékařů a lékáren (i ambulantních a specializovaných) 8.10.6 Zajistit dostupnost terénní práce a její rozšíření, posílit ambulantní služby pro všechny kategorie sociálně vyloučených skupin v oblasti poradenství, prevence a péče 8.10.7 Zajistit vznik a rozvoj specifických nástrojů k prevenci a řešení problémů v případě vzniku sociálně vyloučených lokalit (vč. kriminality a veřejného pořádku)	OP Z IROP SK
11.	8.11 Iniciovat vznik a provoz sociálních firem	8.11.1 Zvýšit zaměstnanost zejména absolventů škol a zdravotně postižených osob 8.11.2 Podporovat drobné podnikání pro vznik pracovních příležitostí 8.11.3 Podpořit pečující osoby – odlehčovací služby	OPZ

Strategická oblast 9: SPOLUPRÁCE

	Specifický cíl CLLD	Aktivity opatření CLLD (podopatření)	Vazba SCLLD na ESI fondy
1.	9.1. Realizace projektů spolupráce	9.1.1 Realizace měkkých akcí (propagační, informační, vzdělávací a volnočasové) zaměřené na témata, která jsou řešena v SCLLD MAS	PRV

5.3.3 Akční plán

Při tvorbě SCLLD byly komunitním způsobem postupně zjišťovány potřeby regionu. MAS Říčansko má zpracovaný akční plán území na období 2014-2023 rozdělený do sedmi strategických oblastí potřeb regionu, které nastavily zastupitelé 38 obcí, na jejichž území bude realizace CLLD probíhat. V každé oblasti jsou jednotlivé projekty veřejné sféry a jejich příspěvkových organizací a také projekty soukromého sektoru rozdělené, co lze financovat prostřednictvím CLLD a na co lze čerpat z jiných zdrojů.

Aktéři z území MAS Říčansko z řad zástupců obcí, podnikatelů, ředitelů škol, neziskových organizací a organizací církevních vyplňovali pro MAS tzv. tabulku projektových záměrů, která ve výsledku slouží jako odrazový finanční podklad pro potřebu regionu. Celkový potřebný objem financí na projektové záměry činí 1 571 470 800,- Kč, z čehož pouze 473 314 900,- Kč lze realizovat prostřednictvím metody komunitně vedeného místního rozvoje (SCLLD).

Tabulka ukazující souhrn financí potřeb území a v jaké výši lze realizovat projekty CLLD.

Strategická oblast SCLLD		Celkové finance projektových záměrů	Celkové finance projektů řešených CLLD	Programový rámec
1	ŠKOLSTVÍ A VZDĚLÁVÁNÍ	303 450 800	137 154 900	IROP
2	VOLNOČASOVÉ AKTIVITY, KULTURA, SPORT, SPOLEČENSKÝ ŽIVOT	114 840 000	0	IROP
3	PODNIKÁNÍ, ZAMĚSTNANOST, SLUŽBY, OBCHOD, CESTOVNÍ RUCH A TURISTIKA	18 850 000	1 000 000	IROP/OPZ, PRV
4	SOCIÁLNÍ SLUŽBY A ZDRAVOTNICTVÍ, PREVENCE	248 710 000	169 210 000	IROP/OPZ
5	OBCE – VZHLED, VÝSTAVBA, INFRASTRUKTURA, PAMÁTKY, ŘÍZENÍ OBCÍ, KOMUNITNÍ PLÁNOVÁNÍ	578 890 000	38 150 000	IROP
6	DOPRAVA – komunikace, propojení, zastávky, veřejná doprava - vlaky, autobusy, nemotorová doprava, bezpečnost	245 100 000	102 700 000	IROP
7	ŽIVOTNÍ PROSTŘEDÍ, ZELEŇ, KRAJINA, ZEMĚDĚLSTVÍ	61 630 000	25 100 000	PRV
		1 571 470 800	473 314 900	

Projektová karta záměrů vyplňovaná aktéry z území MAS Říčansko:

Název obce/ název subjektu (obce, podnikatel, spolek, škola, ...)	Vyplněno/za	Kolik pramenů požádáte na realizaci / částka v Kč	Vešle priorita	Reprázentativnost / připravenost projektu	Podpořitelství rok realizace
Různé oblasti rozvoje	Popis záměru přes MAS Říčansko	Popis vesleho záměru			
Různé oblasti (korespondují) se strategií MAS	Informace, zda MAS Říčansko plánuje na oblast území, projekty přes MAS řešit a jeho zrealizovat či, a jeho řešení předpokládá (obce, podnikatel, spolek, škola, ...)	Popis, co vesleho chcete zrealizovat (uvést i na podrobných záměrech, příloze či případně řádky)	min. 50 000, Kč	uvádějte číslo 1 - 3 a označte je dle priority / 1 - vysoká priorita / 2 - střední / 3 - nízká priorita	uvádějte rok, číslo a označte je dle připravenosti projektu / 100% hotovost, 50% hotovost, 25% hotovost, 0% hotovost / 2018 - 2023
1. ŠKOLSTVÍ A VZDELÁVÁNÍ	ANO - plánovaná výzva MAS Říčansko				
Podpora infrastruktury pro předškolní vzdělávání - nové třídy, MŠ střešiny, rekonstrukce, posílení výměny pro zaplnění kapacity dětských skupin a MŠ - zelená a barevná prvky	ANO - plánovaná výzva MAS Říčansko				
Podpora infrastruktury pro ZŠ - střešní úprava a výměna pro specializační učebny (jazyk, technických a fyzikálních odborů, předmět učí a práce s digit. technologiemi)	ANO - plánovaná výzva MAS Říčansko				
Zaplnění vnitřní konektivity škol a připojení internetu ve školách	ANO - plánovaná výzva MAS Říčansko				
Rekonstrukce a výměna ZŠ pro integraci žáků se speciálními vzdělávacími potřebami	ANO - plánovaná výzva MAS Říčansko				
Podpora infrastruktury pro zájmová a rekreační vzdělávání dětí a dospělých v oblasti kulturního vzdělávání - učebny a školní zahrady - rozšíření kapacity škol	ANO - plánovaná výzva MAS Říčansko				
Zdravá a výměna škol					
Střešní, tělocvičny a sportovní					
Domy dětí a mládeže					
Vzdělávací umělecké školy					
Vzdělávací dopravních a srovná					
Jiné					
2. VOLNĚČASOVÉ AKTIVITY A SPORT					
Společná, kina, koncerty, festivaly (obce)					
Kulturní centra					
Dětské areály/terasy					
Sportovní (koupaliště, sportovní, tělocvičny, posilovací parky...)					
Vzdělávací centra					
Jiné					
3. ZAMĚSTNANOST A SOCIÁLNÍ SLUŽBY					
Sociální podmínky - výstavba, rekonstrukce a výměna na území pracovních míst, pouze nové podmínky nebo rozšíření kapacity	ANO - plánovaná výzva MAS Říčansko				
Občanské (rozšíření, venkovní upravení, značení tras...)					
Národní stezky, lyžařské stezky, hipotečky					
Rekreační území, rekreační zařízení, půjčovny sportovního vybavení, zařízení pro cestovní ruch					
Školní a školní podnikání - zvláště provozu, rekonstrukce, přístřešky					
4. SOCIÁLNÍ SLUŽBY A ZDRAVOTNICTVÍ					
Reintegrace sociálních služeb - komunitní sociální služby - výstavba a rekonstrukce zařízení komunitní péče i pobytová zařízení, rozšíření kapacit sociálních služeb	ANO - plánovaná výzva MAS Říčansko				
Infrastruktura pro sociální služby - nákup objektů, opravy a výměna pro terénní služby a mobilní území v blízkosti přírodních lokalitách a sociálně vyloučených lokalitách, pro ambulantní skupinové terénní služby pro seniory	ANO - plánovaná výzva MAS Říčansko				
Komunitní centra - výstavba zařízení pro rekreační, vzdělávací, kulturní a rekreační aktivity, stezky a jejich vybavení (dopravní parky)	ANO - plánovaná výzva MAS Říčansko				
Společné bydlení - přístřeží bytů, bytů, domů, adaptace prostor a občanských vybavení	ANO - plánovaná výzva MAS Říčansko				
Rekreační zařízení pro seniory - zdravotní služby, zdravotní služby, psychiatrické ambulanty, výzva pro terénní služby, stacionární a terénní centra	ANO - plánovaná výzva MAS Říčansko				
Domy a služby pro seniory					
Nemocnice a ordinace					
Komunitní plán					
Sociálně právní a obč. poradny					
Ochrana zdraví obyvatel					
Jiné					
5. OBCE - VZHLÉD A INFRASTRUKTURA					
Rekonstrukce památek - památek UNESCO, národních kulturních památek a 1.1.2014 a v indikátoru seznamu	ANO - plánovaná výzva MAS Říčansko				
Kulturní památky zapsané v registru					
Kulturní památky venkovské (záhrady, děřiny, sadové stromy, boží muka, morové sloupky, významné a historické stavby, hřbitvy, památníky...)					
Kulturní památky a muzea					
Stavby, památníky, muzea kulturního dědictví					
Modernizace stanic IZS - pro zaplnění jejich odolnosti při mimořádných událostech (nová garáže, sklady, elektrocentrály apod.)	ANO - plánovaná výzva MAS Říčansko				
Technika IZS pro mimořádné události - na suchu, přívodní dráha, dráha, náraz, údržba a havária netesných úniků	ANO - plánovaná výzva MAS Říčansko				
Modernizace vzdělávacích a výchovných středisk IZS - simulátory, výcvikové kurzy	ANO - plánovaná výzva MAS Říčansko				
eGovernment - IT a komunikační projekty veřejné správy, zaplnění seznamu a podání a sledování agent (certifikace, e-občanství, e-služby...)					
Technická bezpečnost - dohledová centra, technická opatření					
Technické info a komunikační systémy - pro obce a IZS, signální systémy, projekty, integrovaný územní plánovací agendy...					
Právní plánovací ÚP - integrovaný územní plánovací ÚP, regulační plány, územní studie (technická a dopravní infrastruktura, zelená krajina)					
Integrovaný energetický plánování - zajištění energetických budov, rekonstrukce území a území, posílení výměny a území, včetně a rekuperační odpadního využití pro veřejné nebo příprava teplé vody - nový ekologický zdroj výměny					
Přechod na oba zdroje - národní kotle na biomasu, tepelná čerpadla apod.					
Územní plánovací území					
Vzhled obcí - návaz, občanské území a budovy, infocentra					
Výstavba, rekonstrukce, záplnění					
Občanské zařízení					
Vodovody, plynovody					
Kanalizace a COV					
Odpadová hospodářství, sběrná dvory apod.					
Mobilní (lavicky, kotle, venkovní altány, cedule, stojany na kola...)					
Jiné...					
6. DOPRAVA A DOPRAVNÍ SÍŤ					
Rekonstrukce a modernizace přepravních technologií a parkování - P+Z, B+Z, P+Z a další parkovací systémy (dopravní zóna)	ANO - plánovaná výzva MAS Říčansko				
Velkoplošná - výstavba, zavazování a rekonstrukce integrovaných dopravních systémů pro veřejnou dopravu, sítě systémů pro cestovní, přelehové systémy...	ANO - plánovaná výzva MAS Říčansko				
Rekonstrukce - kapacitní přírůstek zastávek, signalizace pro nákladní a)	ANO - plánovaná výzva MAS Říčansko				
Nákladní vozidla a plnicí stanice	ANO - plánovaná výzva MAS Říčansko				
Výhledová - výstavba a modernizace vyhledávací pro dopravu na železniční a železniční	ANO - plánovaná výzva MAS Říčansko				
Komunikace - oprava, výstavba					
Veřejná doprava					
Chodníky					
Roady					
Řeší cestu, in-line dráhy a další nemotorová doprava					
Jiné					
7. PŘÍRODNÍ PROSTŘEDÍ A ZEMĚDĚLSTVÍ					
Podpora investic do zemědělských podniků a výroby produktů (např. obilniny, ovoce a zelenina, zemědělské stroje a technika)	ANO - plánovaná výzva MAS Říčansko				
Technická infrastruktura - podpora na investice do infrastruktury zemědělství a lesnictví	ANO - plánovaná výzva MAS Říčansko				
Podpora na zajištění podnikatelské činnosti pro mládež zemědělství					
Investice do zemědělských činností - podpora na investice na zajištění a obnovu zemědělské činnosti v zemědělských podnikech	ANO - plánovaná výzva MAS Říčansko				
Podpora agroturistiky - podpora na investice na zajištění a obnovu zemědělských činností					
Podpora na zajištění a zajištění lesů - podpora investic ke zvýšení odolnosti a ekologické hodnoty lesních ekosystémů					
Zajištění prevence před ohrožením - zajištění lesů, přístupů po kalamitách, odstraňování škůdců po povodních a katastrofách					
Technika a technologie pro lesní hospodářství	ANO - plánovaná výzva MAS Říčansko				
Plánování a agroenvironmentální klimatické závazky produkce zeleniny, tráva pro zemědělství, zemědělství, bioply, čerpa, chovná, zadržování dráh soustředěného					
Přechod na postupy a způsoby ekologického zemědělství a zachování lesních ekosystémů					
Ochrana a reprodukce genofondu lesních dřevin - podpora na ochranu a podpora lesních genofondu dřevin					
Veřejná zelen					
Vodní plochy					
Zarostlé plochy					
Farmy, mini-zoo					
Krajina					
Ochrana přírody					
Jiné					

Pro každý relevantní program podporovaný z Evropských strukturálních a investičních fondů může být (na základě rozhodnutí aktérů v území) zpracován samostatný Programový rámec, který musí být v souladu s relevantními programy pro období 2014–2020. Akční plán obsahuje:

Programové rámce programů – obsahující definice konkrétních opatření CLLD pro naplnění stanovených cílů. Doporučená struktura popisu opatření CLLD: vazba na SC OP, cíl opatření CLLD, možná témata projektů, možní příjemci dotace, minimální a maximální hranice celkových způsobilých výdajů, principy pro určení preferenčních kritérií a další.

Programové rámce SCLLD/Opatření

Integrovaný regionální operační program (IROP):

Opatření IROP 1. Zvýšení kvality a dostupnosti infrastruktury pro vzdělávání a celoživotní učení

Opatření IROP 2. Vznik nových a rozvoj existujících podnikatelských aktivit v oblasti sociálního podnikání

Opatření IROP 3. Zvýšení kvality a dostupnosti služeb vedoucích k sociální inkluzi

Opatření IROP 4. Rozvoj infrastruktury pro poskytování zdravotních služeb a péče o zdraví

Opatření IROP 5. Zvýšení připravenosti k řešení a řízení rizik a katastrof

Opatření IROP 6. Obnova kulturního dědictví

Opatření IROP 7. Podpora pořizování a uplatňování dokumentů územního rozvoje

Opatření IROP 8. Zvýšení podílu udržitelných forem dopravy

Program rozvoje venkova (PRV)/Opatření:

Fiche PRV 1. Investice do zemědělských podniků

Fiche PRV 2. Podpora investic na založení nebo rozvoj nezemědělských činností

Fiche PRV 3. Investice do lesnických technologií a zpracování lesnických produktů, jejich mobilizace a uvádění na trh

Fiche PRV 4. Lesnická infrastruktura

Fiche PRV 5. Zemědělská infrastruktura

Fiche PRV 6. Činnosti spolupráce v rámci iniciativy LEADER

OP Zaměstnanost/Opatření:

Opatření OPZ 1. Sladění rodinného a profesního života a podpora zaměstnanosti

Opatření OPZ 2. Rozvoj a podpora sociálních služeb a sociálního začleňování

Prefereční kritéria společná pro všechny programové rámce SCLLD/Opatření

1. Jsou výstupy / výsledky projektu v souladu s Fichí a dlouhodobě udržitelné?
2. Je žadatel partnerem MAS a plní povinnosti vyplývající z partnerské smlouvy?
3. Je vytvořeno alespoň jedno pracovní místo v souladu s metodikou pro tvorbu pracovních míst (bude zveřejněna dodatečně)?
4. Jsou do projektu zapojeni partneři a je popsán způsob jejich spolupráce?
5. Naplňuje projekt SCLLD MAS Říčansko?
6. Projekt je v souladu s horizontálními tématy SCLLD (Podpora rovných příležitostí a nediskriminace; Rovnost mužů a žen; Udržitelný rozvoj)?

MAS Říčansko nastavila jako prvotní cíl při tvorbě CLLD v roce 2013 celkem 10 oblastí, které je nutné na území řešit prostřednictvím metody komunitně vedeného místního rozvoje z vyhlášených výzev MAS. U zrodu těchto strategických oblastí byly zastupitelé obcí i široká veřejnost na základě komunitních setkání. Pečlivou analýzou došlo ke shrnutí na 7 základních strategických oblastí rozvoje území MAS a dodatečně byla přidána oblast 8 horizontální (prorodinná politika) a oblast 9 spolupráce. V tabulce je znázorněno propojení nastavených opatření CLLD s vazbou na programové rámce, které umožňují realizaci metodou komunitně vedeného místního rozvoje, dále pak další možnosti financování z ESI fondů a také vazbu na nastavenou strategickou oblast MAS.

Opatření/Fiche CLLD MAS	Vazba na programový rámec IROP	Vazba na programový rámec PRV	Vazba na programový rámec OPZ	Vazba Opatření/Fiche CLLD MAS na další ESI fondy	Vazba na strategickou oblast CLLD MAS
Opatření IROP 1. Zvýšení kvality a dostupnosti infrastruktury pro vzdělávání a celoživotní učení	SC IROP 2.4 Zvýšení kvality a dostupnosti infrastruktury pro vzdělávání a celoživotní učení	x	x	OPZ	1. ŠKOLSTVÍ A VZDĚLÁVÁNÍ
Opatření IROP 2. Vznik nových a rozvoj existujících podnikatelských aktivit v oblasti sociálního podnikání	SC IROP 2.2 Vznik nových a rozvoj existujících podnikatelských aktivit v oblasti sociálního podnikání	x	x	PRV OPZ	2.PODNIKÁNÍ, ZAMĚSTNANOST, SLUŽBY, OBCHOD, CESTOVNÍ RUCH A TURISTIKA 4. SOCIÁLNÍ SLUŽBY A ZDRAVOTNICTVÍ, PREVENCE
Opatření IROP 3. Zvýšení kvality a dostupnosti služeb vedoucích k sociální inkluzi	SC IROP 2.1 Zvýšení kvality a dostupnosti služeb vedoucích k sociální inkluzi	x	x	OPZ	4. SOCIÁLNÍ SLUŽBY A ZDRAVOTNICTVÍ, PREVENCE
Opatření IROP 4. Rozvoj infrastruktury pro poskytování zdravotních služeb a péče o zdraví	SC IROP 2.3 Rozvoj infrastruktury pro poskytování zdravotních služeb a péče o zdraví	x	x	OPZ	4. SOCIÁLNÍ SLUŽBY A ZDRAVOTNICTVÍ, PREVENCE
Opatření IROP 5. Zvýšení připravenosti k řešení a řízení rizik a katastrof	SC IROP 1.3 Zvýšení připravenosti k řešení a řízení rizik a katastrof	x	x	x	5. OBCE – VZHLED, VÝSTAVBA, INFRASTRUKTURA, PAMÁTKY, ŘÍZENÍ OBCÍ, KOMUNITNÍ PLÁNOVÁNÍ

Opatření IROP 6. Obnova kulturního dědictví	SC IROP 3.1 Zefektivnění prezentace, posílení ochrany a rozvoje kulturního dědictví	x	x	x	5. OBCE – VZHLED, VÝSTAVBA, INFRASTRUKTURA, PAMÁTKY, ŘÍZENÍ OBCÍ, KOMUNITNÍ PLÁNOVÁNÍ
Opatření IROP 7. Podpora pořizování a uplatňování dokumentů územního rozvoje	SC IROP 3.3 Podpora pořizování a uplatňování dokumentů územního rozvoje	x	x	x	5. OBCE – VZHLED, VÝSTAVBA, INFRASTRUKTURA, PAMÁTKY, ŘÍZENÍ OBCÍ, KOMUNITNÍ PLÁNOVÁNÍ
Opatření IROP 8. Zvýšení podílu udržitelných forem dopravy	SC IROP 1.2 Zvýšení podílu udržitelných forem dopravy	x	x	x	6. DOPRAVA – komunikace, propojení, zastávky, veřejná doprava - vlaky, autobusy, nemotorová doprava, bezpečnost
Fiche PRV 1. Investice do zemědělských podniků	x	SC PRV 19.2.1 Podpora provádění operací v rámci strategie komunitně vedeného místního rozvoje (Leader) - článek 17, odstavec 1., písmeno a) Investice do zemědělských podniků	x	IROP OPZ	3. PODNIKÁNÍ, ZAMĚSTNANOST, SLUŽBY, OBCHOD, CESTOVNÍ RUCH A TURISTIKA
Fiche PRV 2. Podpora investic na založení nebo rozvoj nezemědělských činností	x	SC PRV 19.2.1 Podpora provádění operací v rámci strategie komunitně vedeného místního rozvoje (Leader) - článek 19, odstavec 1., písmeno b) Podpora investic na založení nebo rozvoj nezemědělských činností	x	IROP OPZ	3. PODNIKÁNÍ, ZAMĚSTNANOST, SLUŽBY, OBCHOD, CESTOVNÍ RUCH A TURISTIKA

Fiche PRV 3. Investice do lesnických technologií a zpracování lesnických produktů, jejich mobilizace a uvádění na trh	x	SC PRV 19.2.1 Podpora provádění operací v rámci strategie komunitně vedeného místního rozvoje (Leader) - článek 26, Investice do lesnických technologií a zpracování lesnických produktů, jejich mobilizace a uvádění na trh	x	x	3. PODNIKÁNÍ, ZAMĚSTNANOST, SLUŽBY, OBCHOD, CESTOVNÍ RUCH A TURISTIKA 7. ŽIVOTNÍ PROSTŘEDÍ, ZELEŇ, KRAJINA, ZEMĚDĚLSTVÍ
Fiche PRV 4. Lesnická infrastruktura	x	SC PRV 19.2.1 Podpora provádění operací v rámci strategie komunitně vedeného místního rozvoje (Leader) - článek 17, odstavec 1., písmeno c) Lesnická infrastruktura	x	x	3. PODNIKÁNÍ, ZAMĚSTNANOST, SLUŽBY, OBCHOD, CESTOVNÍ RUCH A TURISTIKA 5. OBCE – VZHLED, VÝSTAVBA, INFRASTRUKTURA, PAMÁTKY, ŘÍZENÍ OBCÍ, KOMUNITNÍ PLÁNOVÁNÍ 7. ŽIVOTNÍ PROSTŘEDÍ, ZELEŇ, KRAJINA, ZEMĚDĚLSTVÍ
Fiche PRV 5. Zemědělská infrastruktura	x	SC PRV 19.2.1 Podpora provádění operací v rámci strategie komunitně vedeného místního rozvoje (Leader) - článek 17, odstavec 1., písmeno c) Zemědělská infrastruktura	x	x	3. PODNIKÁNÍ, ZAMĚSTNANOST, SLUŽBY, OBCHOD, CESTOVNÍ RUCH A TURISTIKA 5. OBCE – VZHLED, VÝSTAVBA, INFRASTRUKTURA, PAMÁTKY, ŘÍZENÍ OBCÍ, KOMUNITNÍ PLÁNOVÁNÍ 7. ŽIVOTNÍ PROSTŘEDÍ, ZELEŇ, KRAJINA, ZEMĚDĚLSTVÍ
Fiche PRV 6. Činnosti spolupráce v rámci iniciativy LEADER	x	SC PRV 19.3.1 Příprava a provádění činností spolupráce místní akční skupiny,	x	x	9. MAS (spolupráce)

		článek 44 Činnosti spolupráce v rámci iniciativy LEADER			
Opatření OPZ 1. Sladění rodinného a pracovního života a podpora zaměstnanosti	x	x	SC OPZ 2.3.1 Zvýšit zapojení lokálních aktérů do řešení problémů nezaměstnanosti a sociálního začleňování ve venkovských oblastech	x	1. ŠKOLSTVÍ A VZDĚLÁVÁNÍ 2. VOLNOČASOVÉ AKTIVITY, KULTURA, SPORT, SPOLEČENSKÝ ŽIVOT 3. PODNIKÁNÍ, ZAMĚSTNANOST, SLUŽBY, OBCHOD, CESTOVNÍ RUCH A TURISTIKA 4. SOCIÁLNÍ SLUŽBY A ZDRAVOTNICTVÍ, PREVENCE 6. DOPRAVA – komunikace, propojení, zastávky, veřejná doprava - vlaky, autobusy, nemotorová doprava, bezpečnost 8. PRORODINNÁ POLITIKA
Opatření OPZ 2. Rozvoj a podpora sociálních služeb a sociálního začleňování	x	x	SC OPZ 2.3.1 Zvýšit zapojení lokálních aktérů do řešení problémů nezaměstnanosti a sociálního začleňování ve venkovských oblastech	x	2. VOLNOČASOVÉ AKTIVITY, KULTURA, SPORT, SPOLEČENSKÝ ŽIVOT 3. PODNIKÁNÍ, ZAMĚSTNANOST, SLUŽBY, OBCHOD, CESTOVNÍ RUCH A TURISTIKA 4. SOCIÁLNÍ SLUŽBY A ZDRAVOTNICTVÍ, PREVENCE 8. PRORODINNÁ POLITIKA

5.4 Programový rámec – Integrovaný regionální operační program

Programový rámec IROP obsahuje celkem 8 opatření CLLD.

5.4.1 Opatření CLLD 1: Zvýšení kvality a dostupnosti infrastruktury pro vzdělávání a celoživotní učení

Vazba na specifické cíle programového rámce

Programový rámec IROP/Opatření CLLD MAS	Vazba na specifický cíl IROP
1. Zvýšení kvality a dostupnosti infrastruktury pro vzdělávání a celoživotní učení	SC IROP 2.4 Zvýšení kvality a dostupnosti infrastruktury pro vzdělávání a celoživotní učení

Vazba na strategickou část CLLD

Strategická oblast 1 – Školství a vzdělávání

1.1. Zajistit investice do infrastruktury MŠ a ZŠ, doprovodných zařízení škol

1.1.2 Zvýšit kapacitu mateřských škol a jejich doprovodných zařízení s důrazem na jejich multifunkční využití.

1.1.3 Podpora sociální inkluze – stavební úpravy, vybavení, pomůcky pro integraci dětí v MŠ i ZŠ

1.3. Podpořit komunitní a otevřené školy a spolupráci v rámci regionu

1.3.1 Otevřít školy veřejnosti jako prostor pro celoživotní vzdělávání v klíčových kompetencích

1.4. Zlepšit kvalitu vzdělávání a výsledků žáků v klíčových kompetencích v jazykovém vzdělávání, technických a řemeslných oborech, přírodních vědách a ve schopnosti práce s digitálními technologiemi

1.4.1 Vybavit kvalitně zařízení škol – specializované učebny (stavební úpravy, vybavení, pomůcky) a konektivita a zasíťování škol

1.5. Realizovat doprovodné aktivity pro žáky škol

1.5.1 Navýšit kapacity školních družin a školních klubů, podpora dětských skupin pro podniky i veřejnost

Popis opatření CLLD: Region s kvalitní a dostupnou infrastrukturou pro vzdělávání a celoživotní učení, s důrazem na rozvoj klíčových kompetencí pro konkurenceschopnost žáků i učitelů.

Pro rozvoj Říčanska jsou zásadním zdrojem lidé. Především pro děti a mládež je třeba vytvořit podmínky pro jejich všeobecný rozvoj, růst a znalostní konkurenceschopnost. Také je třeba podpořit integraci zdravotně či sociálně nezáživných a dětí se speciálními vzdělávacími potřebami.

V našem regionu je nedostatečná kapacita škol všech druhů, předškolních zařízení i základních škol a jejich doprovodných zařízení, uměleckých škol. Školy také potřebují vybavení a specializované vzdělávací prostory (učebny). Ve školách je rovněž třeba rozvíjet dovednosti pedagogů při efektivní práci s žáky a podporovat jejich další vzdělávání. A to zejména v souvislosti se sociálně patologickými jevy (šikana, drogy, kriminalita). V neposlední řadě je přáním a potřebou místních posilovat regionální identitu, vzdělávacími programy a zaměřením od malička v dětech budovat pozitivní vztah k místu, kde žijí.

Regionální problémy plynoucí z analýzy regionu Říčanska:

- Nedostatečná kapacita MŠ a ZŠ
- Nedostatečná kapacita družin a jídelen

- U ZŠ nejsou tělocvičny a hřiště
- Špatná dopravní obslužnost malých obcí (malotřídek)
- Přeplněné třídy ZŠ i MŠ, tj. nemožnost sociální inkluze
- Různá úroveň ve vybavení škol (IT, interaktivní pomůcky, odborné učebny, učební pomůcky...)
- Nedostatek příležitostí pro starší děti
- Rozvoj školství neodpovídá urbanizaci a demografickému vývoji regionu. Nepredikuje budoucí vývoj a skladbu ročníků s dostatečným předstihem
- Málo příležitostí pro mimoškolní vzdělávání (ve všech věkových kategoriích)

Typy projektů:

- Podpora infrastruktury pro předškolní vzdělávání - nové třídy MŠ- stavby, rekonstrukce, pořízení vybavení pro zajištění kapacity dětských skupin a MŠ + zeleň a herní prvky
- Podpora infrastruktury pro ZŠ - stavební úpravy a vybavení pro specializované učebny: jazyků, technických a řemeslných oborů, přírodních věd a práce s digi technologiemi
- Rekonstrukce a vybavení ZŠ pro integraci žáků se speciálními vzdělávacími potřebami
- Podpora infrastruktury pro zájmové a neformální vzdělávání dětí a dospělé v rámci celoživotního vzdělávání - učebny a vybavení pro jazyky, IT a přírodní vědy
- Zajištění vnitřní konektivity škol a připojení internetu ve školách

Příjemci podpory: zařízení péče o děti do 3 let, MŠ, ZŠ, obce, NNO, církve (bude vždy upřesněno při vyhlášení výzvy MAS)

Minimální výše dotace: bude vždy upřesněno při vyhlášení výzvy MAS

Maximální výše dotace: bude vždy upřesněno při vyhlášení výzvy MAS

Kritéria přijatelnosti a preferenční kritéria: Projekt musí splňovat kritéria přijatelnosti a preferenční kritéria společná pro všechny programové rámce SCLLD. Další upřesnění při vyhlášení výzvy MAS.

Monitorovací indikátory výstupů Opatření CLLD 1: Zvýšení kvality a dostupnosti infrastruktury pro vzdělávání a celoživotní učení				
Kód NČI2014+	Operační program	Název indikátoru	Měrná jednotka	Typ indikátoru (výstup/výsledek/dopad)
50000	IROP	Počet podpořených vzdělávacích zařízení	zařízení	výstup

5.4.2 Opatření CLLD 2: Vznik nových a rozvoj existujících podnikatelských aktivit v oblasti sociálního podnikání

Vazba na specifické cíle programového rámce

Programový rámec IROP/Opatření CLLD MAS	Vazba na specifický cíl IROP
2. Vznik nových a rozvoj existujících podnikatelských aktivit v oblasti sociálního podnikání	SC IROP 2.2 Vznik nových a rozvoj existujících podnikatelských aktivit v oblasti sociálního podnikání

Vazba na strategickou část CLLD

Strategická oblast **3 – Podnikání, zaměstnanost, služby, obchod, cestovní ruha turistika;**
3.6. Podporovat zaměstnanost v souladu s potřebami regionu
3.6.3 Podpořit vznik a provoz sociálního podnikání

Strategická oblast **4 – Sociální služby, zdravotnictví, prevence**

4.1. Zajistit infrastrukturu pro dostupnost a rozvoj sociálních služeb a udržovat jejich provoz

4.1.6 Zajistit investice do vybudování zázemí sociálních podniků, krizových center, chráněných dílen, azylových domů, středisek okamžité pomoci

4.4. Zajistit investice do výstavby a rozšíření sociálních domů, bytů pro sociálně slabé a v krizi

4.4.1 Vystavět, rekonstruovat a vybavit DPS, domovy klidného stáří, denní stacionáře pro hendikepované a seniory; centrum ambulantních sociálních služeb; bezbariérové přístupy a doprava
4.4.2 Vybudovat sociální byty pro sociálně slabé rodiny a osoby ohrožené sociálním vyloučením

Popis opatření CLLD: Region podporující místní podnikatele a znalostní ekonomiku šetrnou k životnímu prostředí, s dostatkem pracovních míst.

Migrace obyvatelstva příznivě modifikuje vzdělanostní strukturu v regionu. V Regionu se nenachází dostatek kvalitních a specifických pracovních příležitostí, mnoho obyvatel z regionu dojíždí za prací, především do Prahy. Aktivity tohoto opatření by měly přispět k vytvoření několika pracovních míst v regionu a optimalizaci pracovní síly. Cílem je podpora rozšiřování a diverzifikaci ekonomických aktivit ve venkovském prostoru, rozvíjet podnikání, vytvářet nová pracovní místa, snížit míru nezaměstnanosti a posílit sounáležitost obyvatel na venkově.

Cílem je snižování nezaměstnanosti prostřednictvím realizace opatření aktivní politiky na trhu práce, profesního vzdělávání, s důrazem na začleňování sociálně vyloučených obyvatel zpět do společnosti, a dále i zvyšování kvality veřejné správy.

Druhou podporovanou oblastí je turistika a cestovní ruch. Poptávka cestovního ruchu v regionu MAS Říčansko je charakterizována převážně krátkou pobytovou dobou návštěvníka v Regionu. Poloha v zázemí Prahy tak sice zvyšuje návštěvnost regionu, méně však již zisky podnikatelů v cestovním ruchu a příjmy obcí z ČR (např. z ubytovacích poplatků). Města a obce v regionu mají potenciál nabízet (a některé již nabízejí) kvalitní ubytovací a doplňkové služby pro turisty, kteří směřují do Prahy, ale návštěvníci tuto možnost často nevyužívají, což je hlavní problém bránící rozvoji cestovního ruchu v našem regionu. Cílem strategie Regionu MAS Říčansko je prodloužit pobytovou dobu návštěvníka na našem území, k čemuž je zapotřebí turistům nabídnout pohodlí a kvalitní vybavenost infrastruktury cestovního ruchu. Vybavení regionu MAS Říčansko doplňkovými službami cestovního ruchu je nevyhovující, především kvalita služeb neodpovídá současným požadavkům.

Regionální problémy plynoucí z analýzy regionu Říčanska:

- Chybí dostatečně kvalitní zázemí pro turisty, malokapacitní ubytování, sportoviště a turistická infrastruktura (včetně mobiliáře)
- Nedostatečná obnova a údržba turistické infrastruktury
- Chybí jednotný informační regionální systém podnikatelských subjektů
- Drahá a nekvalifikovaná pracovní síla
- Fluktuace pracovní síly
- Chybí stroje a technologie pro nezemědělskou činnost

Typy projektů:

- Výstavba, rekonstrukce a vybavení sociálních podniků (Musí dojít k vytvoření nových pracovních míst pro osoby ze znevýhodněných cílových skupin např. maminky na mateřské, osoby na ÚP)

Projekt je v souladu s principy sociálního podnikání tj. sociální, ekonomický, environmentální a místní prospěch, rozšíření nabízených produktů a služeb, rozšíření prostorové kapacity podniku; zavedení nových technologií výroby; zefektivnění procesů v podniku; zřízení divize na novém místě nebo v jiném regionu.

Příjemci podpory: OSVČ, malé a střední podniky, obce a jejich přísp.org., DSO, NNO, církve (bude vždy upřesněno při vyhlášení výzvy MAS)

Minimální výše dotace: bude vždy upřesněno při vyhlášení výzvy MAS

Maximální výše dotace: bude vždy upřesněno při vyhlášení výzvy MAS

Kritéria přijatelnosti a preferenční kritéria: Projekt musí splňovat kritéria přijatelnosti a preferenční kritéria společná pro všechny programové rámce SCLLD. Další upřesnění při vyhlášení výzvy MAS.

Monitorovací indikátory výstupů Opatření CLLD 2: Vznik nových a rozvoj existujících podnikatelských aktivit v oblasti sociálního podnikání				
Kód NČI2014+	Operační program	Název indikátoru	Měrná jednotka	Typ indikátoru (výstup/výsledek/dopad)
10000	IROP	Počet podniků pobírajících podporu	podniky	výstup

5.4.3 Opatření CLLD 3: Zvýšení kvality a dostupnosti služeb vedoucí k sociální inkluzi

Vazba na specifické cíle programového rámce

Programový rámec IROP/Opatření CLLD MAS	Vazba na specifický cíl IROP
3. Zvýšení kvality a dostupnosti služeb vedoucí k sociální inkluzi	SC IROP 2.1 Zvýšení kvality a dostupnosti služeb vedoucí k sociální inkluzi

Vazba na strategickou část CLLD

Strategická oblast 4 – **Sociální služby a zdravotnictví, prevence**

4.1. Zajistit infrastrukturu pro dostupnost a rozvoj sociálních služeb a udržovat jejich provoz

4.1.1 Analyzovat, komunitně plánovat a zajistit potřebné sociální služby pro region (podpora komunitní sociální práce)

4.1.6 Zajistit investice do vybudování zázemí sociálních podniků, krizových center, chráněných dílen, azylových domů, středisek okamžité pomoci

4.1.8 Zajistit dostupnost terénní práce a její rozšíření, posílit ambulantní služby pro všechny kategorie sociálně vyloučených skupin v oblasti poradenství, prevence a péče

4.4. Zajistit investice do výstavby a rozšíření sociálních domů, bytů pro sociálně slabé a v krizi

4.4.2 Vybudovat sociální byty pro sociálně slabé rodiny a osoby ohrožené sociálním vyloučením

Popis opatření CLLD: Region pečující o zdraví všech svých obyvatel, poskytující zázemí a nabídku zdravotních i sociálních služeb včetně preventivních programů

Říčansko je region, který je charakterizován specifiky příměstského života a velkým nárůstem lidí s odlišnými socio-ekonomickými požadavky. Z tohoto důvodu je nutné v našem regionu podporovat organizace plnící role sociálního koordinátora, jako např. školy, knihovny a komunitní centra, ale také nemocnice a seniorské domy, aby nedocházelo k prohlubování sociální izolace lidí, nedocházelo k zvyšování rozdílů mezi starousedlíky a novousedlíky, a aby lidé vnímali svůj domov jako DOMOV, který plní jejich požadavky. Aktivita z tohoto opatření by měla pomoci lidem navazovat běžné kontakty v místě bydliště, vytvořit podmínky pro kvalitní trávení volného času a vytvořit kvalitativně i kvantitativně požadovanou sociální, zdravotní a veřejnou infrastrukturu.

Obecně lze říci, že sociální služby jsou poskytovány jednotlivcům, rodinám i skupinám obyvatel, tzn. širokému spektru cílové skupiny. Mezi nejpočetnější skupiny příjemců sociálních služeb patří zejména senioři, lidé se zdravotním postižením, rodiny s dětmi, ale také lidé, kteří z různých důvodů žijí „na okraji“ společnosti. Zaměřují se na zachování co nejvyšší kvality a důstojnosti života lidí.

Podpora by měla být zacílena především na budování a opravy infrastruktury sociální a zdravotní. Prioritou je vybudovat sociální byty pro sociálně slabé rodiny a osoby ohrožené sociálním vyloučením. A dále zajistit dostupnost terénní práce a její rozšíření.

Potřebné jsou i služby protidrogové prevence a prevence extrémních sociálních a kriminálních jevů. Dále by se mělo jednat o infrastrukturu služeb v oblasti sociálně právního poradenství. V oblasti sociální péče je třeba se zaměřit na služby pro seniory a zdravotně postižené obyvatele, především posílit ambulantní služby pro všechny kategorie sociálně vyloučených skupin v oblasti poradenství, prevence a péče.

Podpora poskytování vybraných sociálních služeb v souladu se zákonem č. 108/2006 Sb., s cílem sociálního začlenění a prevence sociálního vyloučení osob sociálně vyloučených či sociálním vyloučením ohrožených - sociální služby poskytované terénní a ambulantní formou:

- **Odborné sociální poradenství** (občanské poradny, manželské a rodinné poradny, poradny pro osoby se zdravotním postižením, pro oběti trestných činů a domácího násilí, poradenství ve speciálních lůžkových zdravotnických zařízeních hospicového typu, poradenství osobám, jejichž způsob života může vést ke konfliktu se společností atd.); v rámci odborného sociálního poradenství budou podporovány i mobilní terénní týmy poskytující odborné sociální poradenství

- **Nízkoprahová zařízení pro děti a mládež** (pro děti a mládež ve věku od 15 do 26 let ohrožené společensky nežádoucími jevy; cílem služby je zlepšit kvalitu jejich života předcházením nebo snížením sociálních a zdravotních rizik souvisejících se způsobem jejich života, umožnit jim lépe se orientovat v jejich sociálním prostředí a vytvářet podmínky k řešení jejich nepříznivé sociální situace); bude podporována cílová skupina ve věku od 15 do 26 let s cílem podpory sociálního začleňování a zvyšování kompetencí umožňujících lépe se začlenit a uplatnit na trhu práce

- **Sociálně aktivizační služby pro rodiny s dětmi** (poskytované rodinám s dětmi, u nichž je ohrožen vývoj dítěte v důsledku dopadů dlouhodobé krizové sociální situace, kterou rodiče nedokáží sami bez pomoci překonat, a u nichž existují další rizika ohrožení vývoje dítěte)

- **Osobní asistence** poskytovaná osobám, které mají sníženou soběstačnost z důvodu věku, chronického onemocnění nebo zdravotního postižení

- **Odlehčovací služby** pro osoby pečující v jejich přirozeném sociálním prostředí o osoby se sníženou soběstačností z důvodu věku, chronického onemocnění nebo zdravotního postižení; u této služby sociální péče bude podporována i pobytová forma jejího poskytování

Regionální problémy plynoucí z analýzy regionu Říčanska:

- Chybí patřičné zázemí – nedostatečná kapacita lůžek pro sociálně slabé, seniory, osoby se zdravotním postižením, ambulantní sociální služby v oblasti poradenství a prevence, drogově závislé, osoby po výkonu trestu atd.
- Nejednotná ucelená informovanost
- Malá podpora pro pečující osoby (ocitají se v sociální izolaci – celodenní péče, psychická podpora, následně pracovní příležitosti)
- Nedostatek terénních pracovníků a kvalifikovaných dobrovolníků
- Nedostatečná kapacita specializovaných ambulantních zařízení a jejich dostupnost
- Nepodpora zkrácených úvazků
- Chybí sociální byty v obcích
- Nezáměr nebo minimální zájem vedení obce o potřeby obyvatel zejména v sociální oblasti
- Nejsou vypracovány koncepce potřeb (terénní pracovníci, rehabilitační dílny)
- Málo parkovacích míst pro OZP
- Absence aktuálního Komunitního plánu potřeb a rozvoje sociálních služeb

Typy projektů:

- Podpora rozvoje infrastruktury komunitních center za účelem sociálního začleňování a zvýšení uplatnitelnosti na trhu práce

Jedná se o veřejná víceúčelová zařízení, ve kterých se setkávají členové komunity za účelem realizace sociálních, vzdělávacích, kulturních a rekreačních aktivit s cílem zlepšit sociální situaci těchto jednotlivců a komunity jako celku.

Rozvoj infrastruktury: stavby, stavební úpravy, pořízení vybavení a případné související úpravy venkovního prostranství (zeleň, parková úprava) za účelem vytvoření prostoru pro setkávání členů komunit ohrožených sociálním vyloučením.

Cílem není budovat kulturní centra nebo prostory pro masovou zábavu!

Příjemci podpory: OSVČ, malé a střední podniky, obce a jejich přísp.org., DSO, NNO, církve (bude vždy upřesněno při vyhlášení výzvy MAS)

Minimální výše dotace: bude vždy upřesněno při vyhlášení výzvy MAS

Maximální výše dotace: bude vždy upřesněno při vyhlášení výzvy MAS

Kritéria přijatelnosti a preferenční kritéria: Projekt musí splňovat kritéria přijatelnosti a preferenční kritéria společná pro všechny programové rámce SCLLD. Další upřesnění při vyhlášení výzvy MAS.

Monitorovací indikátory výstupů Opatření CLLD 3: Zvýšení kvality a dostupnosti služeb vedoucí k sociální inkluzi				
Kód NČI2014+	Operační program	Název indikátoru	Měrná jednotka	Typ indikátoru (výstup/výsledek/dopad)
55401	IROP	Počet podpořených zázemí pro služby a soc. práci	zázemí	výstup

5.4.4 Opatření CLLD 4: Rozvoj infrastruktury pro poskytování zdravotních služeb a péče o zdraví

Vazba na specifické cíle programového rámce

Programový rámec IROP/Opatření CLLD MAS	Vazba na specifický cíl IROP
4. Rozvoj infrastruktury pro poskytování zdravotních služeb a péče o zdraví	SC IROP 2.3 Rozvoj infrastruktury pro poskytování zdravotních služeb a péče o zdraví

Vazba na strategickou část CLLD

Strategická oblast 4 – **Sociální služby a zdravotnictví, prevence**

4.1. Zajistit infrastrukturu pro dostupnost a rozvoj zdravotních služeb a udržovat jejich provoz

4.1.5 Zkvalitnit, vybudovat rekonstruovat a vybavit ordinace lékařů a lékáren (i ambulantních a specializovaných)

Popis opatření CLLD: Region pečující o zdraví všech svých obyvatel, poskytující zázemí a nabídku zdravotních i sociálních služeb včetně preventivních programů

Říčansko je region, který je charakterizován specifiky příměstského života a velkým nárůstem lidí s odlišnými socio-ekonomickými požadavky. Z tohoto důvodu je nutné v našem regionu podporovat organizace plnící role sociálního koordinátora, jako např. školy, knihovny a komunitní centra, ale také nemocnice a seniorské domy, aby nedocházelo k prohlubování sociální izolace lidí, nedocházelo k zvyšování rozdílů mezi starousedlíky a novousedlíky, a aby lidé vnímali svůj domov jako DOMOV, který plní jejich požadavky. Aktivita z tohoto opatření by měla pomoci lidem navazovat běžné kontakty v místě bydliště, vytvořit podmínky pro kvalitní trávení volného času a vytvořit kvalitativně i kvantitativně požadovanou sociální, zdravotní a veřejnou infrastrukturu.

Obecně lze říci, že sociální služby jsou poskytovány jednotlivcům, rodinám i skupinám obyvatel, tzn. širokému spektru cílové skupiny. Mezi nejpočetnější skupiny příjemců sociálních služeb patří zejména senioři, lidé se zdravotním postižením, rodiny s dětmi, ale také lidé, kteří z různých důvodů žijí „na okraji“ společnosti. Zaměřují se na zachování co nejvyšší kvality a důstojnosti života lidí.

Podpora by měla být zacílena především na budování a opravy infrastruktury sociální a zdravotní. Prioritou je vybudovat sociální byty pro sociálně slabé rodiny a osoby ohrožené sociálním vyloučením. A dále zajistit dostupnost terénní práce a její rozšíření.

Potřebné jsou i služby protidrogové prevence a prevence extrémních sociálních a kriminálních jevů. Dále by se mělo jednat o infrastrukturu služeb v oblasti sociálně právního poradenství. **V oblasti sociální a zdravotní péče je třeba se zaměřit na služby pro širokou veřejnost, pro seniory a zdravotně postižené obyvatele a především posílit ambulantní služby pro všechny kategorie v oblasti poradenství, prevence a péče.**

Regionální problémy plynoucí z analýzy regionu Říčanska:

- Nedostatečná kapacita specializovaných ambulantních zařízení a jejich dostupnost

Typy projektů:

- Deinstitutionalizace psychiatrické péče

Cílem podpory je zvýšení dostupnosti a kvality psychiatrické péče změnou organizace jejího poskytování a zvýšení úspěšnosti začleňování duševně nemocných do společnosti. Deinstitutionalizace psychiatrických nemocnic znamená vybavení mobilních týmů, zřizování nových či rekonstrukce stávajících zařízení pro poskytování komunitní péče (centra duševního zdraví, stacionáře, rozšířené ambulance apod.) a zřizování nových či rekonstrukce stávajících zařízení pro dosažení deinstitutionalizované péče (akutní psychiatrická péče ve všeobecných nemocnicích). Rekonstrukce se týká existující infrastruktury, která bude využívána k poskytování komunitní nebo neinstitutionální péče. Intervence na podporu rozvoje komunitních služeb, deinstitutionalizace péče a destigmatizace společnosti umožní a podpoří transformační změny v systému psychiatrické péče.

Pořízení prostor a potřebných stavebních úprav pro poskytování psychiatrické péče v centrech duševního zdraví, v psychiatrických ambulancích a v psychiatrických odděleních nemocnic. Centra duševního zdraví poskytují např. služby mobilních asertivních týmů, terénní služby v domácím prostředí pacientů, krizová centra, denní stacionáře a denní centra. V případě akutních psychiatrických oddělení všeobecných nemocnic bude zřizována akutní lůžková péče a doléčovací denní stacionáře.

Podpora může spočívat ve vybavení zdravotnickými technologiemi, informačními technologiemi a nábytkem. V případě mobilních týmů půjde rovněž o pořízení automobilů pro poskytování služeb v terénu.

Nebudou podporovány investice do infrastruktury dlouhodobé lůžkové péče v psychiatrických nemocnicích.

Doplňková aktivita

Jako doplňková aktivita bude podporováno zahrnutí zeleně v okolí budov a na budovách, např. zelené zdi a střechy, aleje, parky a zahrady.

Příjemci podpory: příspěvkové organizace zřizované Ministerstvem zdravotnictví ČR; kraje; organizace zřizované nebo zakládáné kraji; obce; organizace zřizované nebo zakládáné obcemi; subjekty poskytující veřejnou službu v oblasti zdravotní péče podle zákona č. 372/2011 nebo zákona č. 258/2000 Sb., v platných zněních; nestátní neziskové organizace; dobrovolné svazky obcí; organizace zřizované nebo zakládáné dobrovolnými svazky obcí; církve; církevní organizace (bude vždy upřesněno při vyhlášení výzvy MAS)

Minimální výše dotace: bude vždy upřesněno při vyhlášení výzvy MAS

Maximální výše dotace: bude vždy upřesněno při vyhlášení výzvy MAS

Kritéria přijatelnosti a preferenční kritéria: Projekt musí splňovat kritéria přijatelnosti a preferenční kritéria společná pro všechny programové rámce SCLLD. Další upřesnění při vyhlášení výzvy MAS.

Monitorovací indikátory výstupů Opatření CLLD 4: Rozvoj infrastruktury pro poskytování zdravotních služeb a péče o zdraví				
Kód NČI2014+	Operační program	Název indikátoru	Měrná jednotka	Typ indikátoru (výstup/výsledek/dopad)
57310	IROP	Kapacity poskytovatelů psychiatrické péče vytvořené nebo modernizované v souvislosti s reformou psychiatrické péče	Osoby/den	výsledek

5.4.5 Opatření CLLD 5: Zvýšení připravenosti k řešení a řízení rizik a katastrof

Vazba na specifické cíle programového rámce

Programový rámec IROP/Opatření CLLD MAS	Vazba na specifický cíl IROP
5. Zvýšení připravenosti k řešení a řízení rizik a katastrof	SC IROP 1.3 Zvýšení připravenosti k řešení a řízení rizik a katastrof

Vazba na strategickou část CLLD

Strategická oblast **5 – Obce-vzhled, výstavba, infrastruktura, památky, řízení obcí, komunitní plánování**
5.4. Investovat do budování a obnov sítí obecní technické infrastruktury a bezpečnosti
5.4.3. Posílení vybavení IZS

Popis opatření CLLD: Region pohledný a fungující – upravené, dostatečně vybavené a bezpečné obce v souladu s územním plánováním, udržované kulturní dědictví, kvalifikovaná a dostupná samospráva

Díky malé vzdálenosti Prahy je náš region MAS Říčansko v posledních deseti letech ovlivněn tzv. příměstským rozvojem. Jak analytická část dokazuje, snahou všech obcí regionu a MAS Říčansko je, aby náš region nebyl jen „noclehárnou“ hlavního města Prahy, ale místem kam lidé chodí např. do zaměstnání, na nákup, do školy a kde je možnost vyžití i v oblasti zábavy. Naplnění těchto potřeb pak vytvoří obrovský rozdíl v citění obyvatel ke svému bydlišti, který můžeme vyjádřit výrazy „mít domov“ oproti „mít dům“.

Vzhledem k sídelní struktuře regionu MAS Říčansko (velký počet malých sídel) je pro mnoho sídel velice obtížné věnovat finanční prostředky například na rekonstrukci nábvi, chodníků, výstavbu potřebné občanské vybavenosti a rozvoje služeb obce. V mnohých obcích chybí přirozeně vydefinovaný prostor pro setkávání občanů, vodní plochy a nádrže, které se často nacházejí v centru obce, jsou v neuspokojivém stavu a občanská vybavenost (obchody, služby) nepokrývá základní potřeby obyvatel obcí. Obce jsou často pouze udržovány v uspokojivém stavu, ale vzhled a vybavenost obcí není finanční prioritou jednotlivých obcí.

Cílem je podpořit aktivity vedoucí k tvorbě a rekonstrukci technické infrastruktury (včetně vodohospodářské), veřejných prostranství, nábvi a míst k setkávání (včetně mobiliáře, výsadby zeleně, osvětlení, chodníků a zpevněných ploch) a rovněž zapojit veřejnost do plánování rozvoje území, zajištění územních plánů a tím dosažení zvýšení atraktivity vesnic pro bydlení, podnikání i relaxaci. V regionu MAS Říčansko se nachází také řada historických, kulturních i přírodních památek, které upadají v zapomnění. Bohužel ne všechny jsou dostatečně propagovány a není dostatečné množství finančních prostředků na jejich údržbu. Památkám často chybí doprovodný program, který by památku „oživil“ a přilákal návštěvníky.

Nedílnou součástí opatření jsou územní plány a regulativy obcí. **Dále pak nastavení opatření zaměřené na bezpečnost v obcích – podpora integrovaného záchranného systému, podpora jednotek sborů dobrovolných hasičů, jež jsou kolikrát jediným hybatelem aktivit v obci.**

Regionální problémy plynoucí z analýzy regionu Říčanska:

- Mnohdy neuspokojivý stav územně plánovací dokumentace obcí
- Nedostatek finančních prostředků, omezené interní finanční zdroje obce pro realizaci větších (tvrdých) projektů
- Zadluženost obcí

- Špatný stav silnic a místních komunikací, nedostatek parkovacích ploch
- Nedostatečná bezpečnost v obcích
- Chybějící technická infrastruktura (voda, kanalizace) v některých obcích
- Celkový vzhled obcí ovlivněný špatným technickým stavem některých budov
- Malý počet nebo špatný stav společenských sálů a dalších místností pro komunitní setkávání
- Chátrající drobné sakrální stavby, kostely, hřbitovy
- Špatná komunikace ve společnosti a nízké zapojení obyvatel do komunitního života
- Obyvatelé nepřihlášení trvalému bydlišti
- Absence drobných služeb a malých obchůdků v obcích
- Nedostatečné vybavení IZS
- Nekoncepčnost v rozvoji obcí, neaktualizované územní plány
- Vztahy starousedlíci & nově přistěhovalé obyvatelstvo

Typy projektů:

- Modernizace stanic IZS - pro zajištění jejich odolnosti při mimořádných událostech (nové garáže, sklady, elektrocentrály apod.) (Příjemci: obce, které zřizují JPO a JSDH kategorie II a III)
- Technika IZS pro mimořádné události - na sucha, přivalové deště, mrazy, orkány a havárie nebezpečných látek

Příjemci podpory: HZS krajů, obce, které zřizují JPO a JSDH kategorie II a III (bude vždy upřesněno při vyhlášení výzvy MAS)

Minimální výše dotace: bude vždy upřesněno při vyhlášení výzvy MAS

Maximální výše dotace: bude vždy upřesněno při vyhlášení výzvy MAS

Kritéria přijatelnosti a preferenční kritéria: Projekt musí splňovat kritéria přijatelnosti a preferenční kritéria společná pro všechny programové rámce SCLLD. Další upřesnění při vyhlášení výzvy MAS.

Monitorovací indikátory výstupů Opatření CLLD 5 - Zvýšení připravenosti k řešení a řízení rizik a katastrof				
Kód NČI2014+	Operační program	Název indikátoru	Měrná jednotka	Typ indikátoru (výstup/výsledek/dopad)
57501	IROP	Počet nových a modernizovaných objektů sloužících složkám IZS	objekty	výstup
57001	IROP	Počet nové techniky a věcných prostředků složek IZS	sety	výstup

5.4.6 Opatření CLLD 6: Obnova kulturního dědictví

Vazba na specifické cíle programového rámce

Programový rámec IROP/Opatření CLLD MAS	Vazba na specifický cíl IROP
6. Obnova kulturního dědictví	SC IROP 3.1 Zefektivnění prezentace, posílení ochrany a rozvoje kulturního dědictví

Vazba na strategickou část CLLD

Strategická oblast **5 – Obce-vzhled, výstavba, infrastruktura, památky, řízení obcí, komunitní plánování**

5.6. Pečovat, zhodnocovat a rozvíjet kulturní a přírodní dědictví venkova

5.6.1 Opravovat a udržovat sakrální památky, kulturní památky a kulturní dědictví a technické památky včetně jejich okolí

Popis opatření CLLD: Region pohledný a fungující – upravené, dostatečně vybavené a bezpečné obce v souladu s územním plánováním, udržované kulturní dědictví, kvalifikovaná a dostupná samospráva

Díky malé vzdálenosti Prahy je náš region MAS Říčansko v posledních deseti letech ovlivněn tzv. příměstským rozvojem. Jak analytická část dokazuje, snahou všech obcí regionu a MAS Říčansko je, aby náš region nebyl jen „noclehárnou“ hlavního města Prahy, ale místem kam lidé chodí např. do zaměstnání, na nákup, do školy a kde je možnost vyžití i v oblasti zábavy. Naplnění těchto potřeb pak vytvoří obrovský rozdíl v citění obyvatel ke svému bydlišti, který můžeme vyjádřit výrazy „mít domov“ oproti „mít dům“.

Vzhledem k sídelní struktuře regionu MAS Říčansko (velký počet malých sídel) je pro mnoho sídel velice obtížné věnovat finanční prostředky například na rekonstrukci návsi, chodníků, výstavbu potřebné občanské vybavenosti a rozvoje služeb obce. V mnohých obcích chybí přirozeně vydefinovaný prostor pro setkávání občanů, vodní plochy a nádrže, které se často nacházejí v centru obce, jsou v neuspokojivém stavu a občanská vybavenost (obchody, služby) nepokrývá základní potřeby obyvatel obcí. Obce jsou často pouze udržovány v uspokojivém stavu, ale vzhled a vybavenost obcí není finanční prioritou jednotlivých obcí.

Cílem je podpořit aktivity vedoucí k tvorbě a rekonstrukci technické infrastruktury (včetně vodohospodářské), veřejných prostranství, návsi a míst k setkávání (včetně mobiliáře, výsadby zeleně, osvětlení, chodníků a zpevněných ploch) a rovněž zapojit veřejnost do plánování rozvoje území, zajištění územních plánů a tím dosažení zvýšení atraktivity vesnic pro bydlení, podnikání i relaxaci. **V regionu MAS Říčansko se nachází také řada historických, kulturních i přírodních památek, které upadají v zapomnění. Bohužel ne všechny jsou dostatečně propagovány a není dostatečné množství finančních prostředků na jejich údržbu. Památkám často chybí doprovodný program, který by památku „oživil“ a přilákal návštěvníky.**

Nedílnou součástí opatření jsou územní plány a regulativy obcí. Dále pak nastavení opatření zaměřené na bezpečnost v obcích – podpora integrovaného záchranného systému, podpora jednotek sborů dobrovolných hasičů, jež jsou kolikrát jediným hybatelem aktivit v obci.

Regionální problémy plynoucí z analýzy regionu Říčanska:

- Mnohdy neuspokojivý stav územně plánovací dokumentace obcí
- Nedostatek finančních prostředků, omezené interní finanční zdroje obce pro realizaci větších (tvrdých) projektů
- Zadluženost obcí

- Špatný stav silnic a místních komunikací, nedostatek parkovacích ploch
- Nedostatečná bezpečnost v obcích
- Chybějící technická infrastruktura (voda, kanalizace) v některých obcích
- Celkový vzhled obcí ovlivněný špatným technickým stavem některých budov
- Malý počet nebo špatný stav společenských sálů a dalších místností pro komunitní setkávání
- **Chátrající drobné sakrální stavby, kostely, hřbitovy, kulturní dědictví**
- Špatná komunikace ve společnosti a nízké zapojení obyvatel do komunitního života
- Obyvatelé nepřihlášení trvalému bydlišti
- Absence drobných služeb a malých obchůdků v obcích
- Nedostatečné vybavení IZS
- Nekoncepčnost v rozvoji obcí, neaktualizované územní plány
- Vztahy starousedlíci & nově přistěhované obyvatelstvo

Typy projektů:

- Revitalizace památek - památek UNESCO, národních kulturních památek k 1. 1. 2014 a v Indikativním seznamu

Příjemci podpory: vlastníci památek nebo subjekty s právem hospodaření (bude vždy upřesněno při vyhlášení výzvy MAS)

Minimální výše dotace: bude vždy upřesněno při vyhlášení výzvy MAS

Maximální výše dotace: bude vždy upřesněno při vyhlášení výzvy MAS

Kritéria přijatelnosti a preferenční kritéria: Projekt musí splňovat kritéria přijatelnosti a preferenční kritéria společná pro všechny programové rámce SCLLD. Další upřesnění při vyhlášení výzvy MAS.

Monitorovací indikátory výstupů Opatření CLLD 6 Obnova kulturního dědictví				
Kód NČI2014+	Operační program	Název indikátoru	Měrná jednotka	Typ indikátoru (výstup/výsledek/dopad)
90501	IROP	Počet revitalizovaných památkových objektů	objekty	výstup

5.4.7 Opatření CLLD 7: Podpora pořizování a uplatňování dokumentů územního rozvoje

Strategická oblast/Cíl 5 – Obce-vzhled, výstavba, infrastruktura, památky, řízení obcí, komunitní plánování

Vazba na specifické cíle programového rámce

Programový rámec IROP/Opatření CLLD MAS	Vazba na specifický cíl IROP
7. Podpora pořizování a uplatňování dokumentů územního rozvoje	SC IROP 3.3 Podpora pořizování a uplatňování dokumentů územního rozvoje

Vazba na strategickou část CLLD

Strategická oblast 5 – Obce-vzhled, výstavba, infrastruktura, památky, řízení obcí, komunitní plánování

5.2. Koncepční tvorba územních plánů a udržitelný růst obcí

5.2.1 Vytvořit regulační plány, územní plány a územní studie

Popis opatření CLLD: Region pohledný a fungující – upravené, dostatečně vybavené a bezpečné obce v souladu s územním plánováním, udržované kulturní dědictví, kvalifikovaná a dostupná samospráva

Díky malé vzdálenosti Prahy je náš region MAS Říčansko v posledních deseti letech ovlivněn tzv. příměstským rozvojem. Jak analytická část dokazuje, snahou všech obcí regionu a MAS Říčansko je, aby náš region nebyl jen „noclehárnou“ hlavního města Prahy, ale místem kam lidé chodí např. do zaměstnání, na nákup, do školy a kde je možnost vyžití i v oblasti zábavy. Naplnění těchto potřeb pak vytvoří obrovský rozdíl v citění obyvatel ke svému bydlišti, který můžeme vyjádřit výrazy „mít domov“ oproti „mít dům“.

Vzhledem k sídelní struktuře regionu MAS Říčansko (velký počet malých sídel) je pro mnoho sídel velice obtížné věnovat finanční prostředky například na rekonstrukci návsí, chodníků, výstavbu potřebné občanské vybavenosti a rozvoje služeb obce. V mnohých obcích chybí přirozeně vydefinovaný prostor pro setkávání občanů, vodní plochy a nádrže, které se často nacházejí v centru obce, jsou v neuspokojivém stavu a občanská vybavenost (obchody, služby) nepokrývá základní potřeby obyvatel obcí. Obce jsou často pouze udržovány v uspokojivém stavu, ale vzhled a vybavenost obcí není finanční prioritou jednotlivých obcí.

Cílem je podpořit aktivity vedoucí k tvorbě a rekonstrukci technické infrastruktury (včetně vodohospodářské), veřejných prostranství, návsí a míst k setkávání (včetně mobiliáře, výsadby zeleně, osvětlení, chodníků a zpevněných ploch) a **rovněž zapojit veřejnost do plánování rozvoje území**, zajištění územních plánů a tím dosažení zvýšení atraktivity vesnic pro bydlení, podnikání i relaxaci. V regionu MAS Říčansko se nachází také řada historických, kulturních i přírodních památek, které upadají v zapomnění. Bohužel ne všechny jsou dostatečně propagovány a není dostatečné množství finančních prostředků na jejich údržbu. Památkám často chybí doprovodný program, který by památku „oživil“ a přilákal návštěvníky.

Nedílnou součástí opatření jsou územní plány a regulativy obcí. Dále pak nastavení opatření zaměřené na bezpečnost v obcích – podpora integrovaného záchranného systému, podpora jednotek sborů dobrovolných hasičů, jež jsou kolikrát jediným hybatelem aktivit v obci.

Regionální problémy plynoucí z analýzy regionu Říčanska:

- Mnohdy neuspokojivý stav územně plánovací dokumentace obcí
- Nedostatek finančních prostředků, omezené interní finanční zdroje obce pro realizaci větších (tvrdých) projektů

- Zadluženost obcí
- Špatný stav silnic a místních komunikací, nedostatek parkovacích ploch
- Nedostatečná bezpečnost v obcích
- Chybějící technická infrastruktura (voda, kanalizace) v některých obcích
- Celkový vzhled obcí ovlivněný špatným technickým stavem některých budov
- Malý počet nebo špatný stav společenských sálů a dalších místností pro komunitní setkávání
- Chátrající drobné sakrální stavby, kostely, hřbitovy, kulturní dědictví
- Špatná komunikace ve společnosti a nízké zapojení obyvatel do komunitního života
- Obyvatelé nepřihlášení trvalému bydlišti
- Absence drobných služeb a malých obchůdků v obcích
- Nedostatečné vybavení IZS
- Nekoncepčnost v rozvoji obcí, neaktualizované územní plány
- Vztahy starousedlíci & nově přistěhovalé obyvatelstvo

Typy projektů:

- Pořízení územních plánů, regulačních plánů - nenahrazujících územní rozhodnutí, územních studií (veřejná technická, dopravní infrastruktura, veřejná prostranství a řešení krajiny)

Příjemci podpory: ORP

Minimální výše dotace: bude vždy upřesněno při vyhlášení výzvy MAS

Maximální výše dotace: bude vždy upřesněno při vyhlášení výzvy MAS

Kritéria přijatelnosti a preferenční kritéria: Projekt musí splňovat kritéria přijatelnosti a preferenční kritéria společná pro všechny programové rámce SCLLD. Další upřesnění při vyhlášení výzvy MAS.

Monitorovací indikátory výstupů Opatření 7 Podpora pořizování a uplatňování dokumentů územního rozvoje				
Kód NČI2014+	Operační program	Název indikátoru	Měrná jednotka	Typ indikátoru (výstup/výsledek/dopad)
90200	IROP	Počet územních plánů, regulačních plánů a územních studií	dokumenty	výstup

5.4.8 Opatření CLLD 8: Zvýšení podílu udržitelných forem dopravy

Vazba na specifické cíle programového rámce

Programový rámec IROP/Opatření CLLD MAS	Vazba na specifický cíl IROP
8. Zvýšení podílu udržitelných forem dopravy	SC IROP 1.2 Zvýšení podílu udržitelných forem dopravy

Vazba na strategickou část CLLD

Strategická oblast **6 – Doprava-komunikace, propojení, zastávky, veřejná doprava, vlaky, autobusy, nemotorová doprava, bezpečnost**

6.2. Zajistit bezpečnost dopravy - bezpečnostní studie a realizace bezpečnostních opatření s ohledem na cyklisty a pěší

6.2.1 Budovat bezpečnostní prvky pro pěší a cyklisty v obcích – přechody, bezbariérové přístupy, podchody, nadchody a chodníky, zvuková a jiná signalizace pro nevidomé, přizpůsobení komunikací pro nemotorovou dopravu a hendikepované osoby

6.3. Zajistit dostatečnou infrastrukturu pro nemotorovou dopravu – pěší, cyklisty atd.

6.3.1 Vybudovat nové cyklostezky (i pro dopravu do zaměstnání, škol a za službami) a zabezpečená parkoviště pro kola

6.4. Opravit, udržovat a budovat místní komunikace a dopravní infrastrukturu

6.4.1 Budovat, opravit a udržovat místní komunikace včetně chodníků, zajistit tichý asfalt na frekventovaných místech

6.4.3 Budovat, opravit a udržovat autobusové a vlakové zastávky, modernizace a výstavba přestupních terminálů

6.4.5 Budovat parkoviště a parkovací domy vč. systémů P+R, K+R, P+G, B+R a jejich značení a návazných informačních zařízení

6.5. Zajistit ekologizaci dopravy

6.5.1 Podporovat ekologické formy dopravy – nízkoemisní a bezemisní vozidla a související plnicí stanice

Popis opatření CLLD: Region pohodově dostupný, s funkční a kvalitní dopravní infrastrukturou a obslužností, s bezpečnými podmínkami pro pěší i cyklisty

Z analytické části vyplývá, že 40% nárůst obyvatelstva regionu MAS Říčansko nebyl dostatečně kompenzován rozvojem základní infrastruktury, ale ani infrastrukturou doplňkovou. Tento problém se neustále prohlubuje a je základní příčinou nespokojenosti obyvatel žijících v regionu MAS Říčansko. Pro mnoho lidí představuje suburbie sen o životě na venkově. Lokalita se jim líbí, když není zastavěna, mají radost, že ze svého okna vidí na louku, pole nebo les. Často dochází k situaci, že před nimi vznikne další řada domů, nebo vysoké ploty, obce neposkytují obyvatelům potřebné služby a prodlužuje se dojížděková vzdálenost pro cokoliv. V urbanistických plánech je zapotřebí věnovat pozornost dostupnosti okolní krajiny např. formou pěšin a cyklostezek, vybavenosti obcí a přirozené absorpční schopnosti území.

Region MAS Říčansko se nachází v hustě osídleném a zalidněném zázemí Prahy, tudíž je pro jeho sídla typická hustá síť silničních komunikací s nadprůměrně vysokými intenzitami provozu.

V regionu MAS Říčansko je zaveden systém integrované dopravy. Systém je nastaven především na spojení sídel s Prahou a poskytuje minimální počet spojů tangenciálního směru – mezisídelní spoje. Stav technické infrastruktury je pod republikovým průměrem. Vzhledem k vysokému nárůstu obyvatel, často nastává situace, že i sídla se zavedenou technickou infrastrukturou nemohou umožnit připojení nových lokalit a domů, protože kapacitní možnosti řadů jsou omezeny a vyčerpány. Region MAS

Říčansko má vnímavé obyvatelstvo, které v případě dobrých podmínek a efektivní motivace, bude přístupné ekologickému přístupu k životu.

Cílem strategie není vytvářet další „lůžka v noclehárně“ ale vytvářet příjemné prostředí pro život obyvatel regionu MAS Říčansko a zajímavé a pohostinné místo pro návštěvníky.

Cílem tedy je proces plánování, v jehož rámci všichni jeho účastníci (státní, regionální i místní úřady, občané, místní sdružení, nevládní organizace, akademická obec a podniky) spolu budou spolupracovat, aby při zohlednění otázek funkčnosti, životního prostředí a jakosti projektovali a plánovali zastavěné prostředí

Současný stav a parametry silnic regionu MAS Říčansko velmi často neodpovídají jejich dopravnímu významu. Mezi časté dopravní závady patří zejména nedostatečná šířka vozovky, únosnost, podjezdná výška a stav mostů, nevhodné trasování v blízkosti sídel a nedokonalé dopravní značení ohrožující bezpečnost silničního provozu. Cílem strategie je zvýšit kvalitu silniční sítě regionu MAS Říčansko a snížit nepříznivé dopady na obyvatele. Zároveň budou podpořeny aktivity vedoucí k zvýšení využití veřejné dopravy, čímž budou vytvořeny podmínky pro snížení intenzity dopravy na území Regionu MAS Říčansko.

Prioritou je snížení nepříznivých dopadů dopravy na obyvatelstvo a zvýšení počtu dopravně bezpečnostních prvků a zázemí dopravních uzlů (parkoviště, terminály apod.)

Regionální problémy plynoucí z analýzy regionu Říčanska:

- Nadprůměrně vysoká intenzita provozu
- Přetíženost dálnice D1 u Prahy
- Parametry silnic neodpovídají jejich významu
- Zatížení obcí tranzitní dopravou
- Rozbité komunikace hlavně mimo hlavní tahy a v menších obcích
- Chybí chodníky a bezpečnostní prvky pro chodce (zklidnění a zpomalení provozu)
- Nádraží v neodpovídajícím stavu – chybí zázemí pro cestující a turisty
- Přestupní terminály chybí, čekárny autobusů jsou zničené, nejednotný styl
- Chybějící komunikace vyšší třídy tangenciálně propojující hlavní trasy do Prahy
- Nedostatečná kapacita parkovacích míst pro osobní automobily a kola u nádraží a autobusových terminálů
- Nedostatky v dopravním značení
- Nedostatečná koordinace autobusové a železniční dopravy
- Značené cyklotrasy vedou po komunikacích s hustým silničním provozem
- Špatné propojení hromadnou dopravou v některých obcích regionu
- Nedostatečná údržba silnic všech kategorií
- Lokální absence spojení obcí pro pěší a cyklisty vedoucí mimo frekventované silnice
- Chybí cyklotrasy sloužící k dopravě do zaměstnání, škol a za službami
- Nedostatečná bezpečnost dopravy (chybí bezbariérové přístupy na zastávky, zvuková a jiná signalizace pro nevidomé, přizpůsobení komunikací pro osoby s omezenou pohyblivostí nebo orientací)

Typy projektů:

- Terminály - výstavba a modernizace přestupových terminálů a parkovišť - P+R, B+R, P+G a další parkovací systémy (doplňk zeleně)
- Telematika - výstavba, zavedení a rekonstrukce inteligentních dopravních systémů pro veřejnou dopravu, info systémy pro cestující, platební systémy
- Nízkoemisní vozidla a související plnicí stanice
- Bezpečnost - bezbariérový přístup zastávek, signalizace pro nevidomé aj.

- Cyklodoprava - výstavba a modernizace cyklostezek - prioritně musí sloužit k dopravě do zaměstnání, za službami a do školy (Technické požadavky na cyklostezky budou podrobněji specifikovány ve specifických pravidlech výzvy MAS)

Příjemci podpory: obce, DSO, organizace zřizované nebo zakládané obcemi a DSO, provozovatelé dráhy nebo drážní dopravy podle zákona č. 266/1944 Sb. O drahách, subjekty zajišťující dopravní obslužnost (bude vždy upřesněno při vyhlášení výzvy MAS)

Minimální výše dotace: bude vždy upřesněno při vyhlášení výzvy MAS

Maximální výše dotace: bude vždy upřesněno při vyhlášení výzvy MAS

Kritéria přijatelnosti a preferenční kritéria: Projekt musí splňovat kritéria přijatelnosti a preferenční kritéria společná pro všechny programové rámce SCLLD. Další upřesnění při vyhlášení výzvy MAS.

Monitorovací indikátory výstupů Fiche 5 Zvýšení podílu udržitelných forem dopravy				
Kód NČI2014+	Operační program	Název indikátoru	Měrná jednotka	Typ indikátoru (výstup/výsledek/dopad)
75001	IROP	Počet realizací vedoucích ke zvýšení bezpečnosti v dopravě	realizace	výstup
76100	IROP	Délka nově zbudovaných cyklostezek a cyklotras	km	výstup
76401	IROP	Počet parkovacích míst pro jízdní kola	parkovací místa	výstup
74001	IROP	Počet vytvořených parkovacích míst	parkovací místa	výstup

5.5 Programový rámec - Program rozvoje venkova

Programový rámec PRV obsahuje celkem 6 opatření (Fichí) CLLD.

5.5.1 Fiche CLLD 1: Investice do zemědělských podniků

Vazba na specifické cíle programového rámce

Programový rámec PRV/Opatření CLLD MAS	Vazba na specifický cíl PRV/článek PRV
1. Investice do zemědělských podniků	SC PRV 19.2.1 Podpora provádění operací v rámci strategie komunitně vedeného místního rozvoje (Leader) - článek 17 , odstavec 1., písmeno a) Investice do zemědělských podniků

Vazba na strategickou část CLLD

Strategická oblast **3 – Podnikání, zaměstnanost, služby, obchod, cestovní ruch a turistika**
3.1. Rozvíjet podnikání a konkurenceschopnost malých a středních podniků
3.1.1 Vytvořit nová pracovní místa v regionu
3.1.2 Podporovat zakládání nových podniků a podnikatelských inkubátorů (podpora zahájení podnikatelské činnosti)
3.1.3 Rekonstruovat a budovat objekty provozoven vč. vybavení - přednostně pro stravování a potraviny

Popis Fiche: Region podporující místní podnikatele a znalostní ekonomiku šetrnou k životnímu prostředí, s dostatkem pracovních míst.
Podpora je zaměřena na zvýšení celkové výkonnosti a udržitelnosti zemědělského podniku.

Regionální problémy plynoucí z analýzy regionu Říčanska:

- Nedostatečná obnova a údržba zemědělské infrastruktury
- Chybí jednotný informační regionální systém podnikatelských subjektů
- Drahá a nekvalifikovaná pracovní síla
- Fluktuace pracovní síly
- Chybí stroje a technologie pro nezemědělskou činnost

Typy projektů:

- Hmotné a nehmotné investice v živočišné a rostlinné výrobě
- Investice do zemědělských staveb a technologií pro živočišnou a rostlinnou výrobu a pro školkařskou produkci
- Investice na pořízení mobilních strojů pro zemědělskou výrobu a investice do pořízení peletovacích zařízení pro vlastní spotřebu v zemědělském podniku

NELZE podpořit investice pro živočišnou výrobu týkající se včel a rybolovu, v rostlinné výrobě nelze podpořit obnovu nosných konstrukcí vinic, oplocení vinic a oplocení sadů. Podpora nemůže být poskytnuta na pořízení kotlů na biomasu.

Příjemci podpory: Zemědělský podnikatel

Minimální výše dotace: bude vždy upřesněno při vyhlášení výzvy MAS

Maximální výše dotace: bude vždy upřesněno při vyhlášení výzvy MAS

Kritéria přijatelnosti a preferenční kritéria: Projekt musí splňovat kritéria přijatelnosti a preferenční kritéria společná pro všechny programové rámce SCLLD. Další upřesnění při vyhlášení výzvy MAS.

Monitorovací indikátory Fiche 1				
Kód NČI2014+	Operační program	Název indikátoru	Měrná jednotka	Typ indikátoru (výstup/výsledek/dopad)
93701	PRV	Počet podpořených podniků/ příjemců	podniky/příjemci	výstup
94800	PRV	Pracovní místa vytvořená v rámci podpořených projektů (Leader)	Pracovní místa	výsledek

5.5.2 Fiche CLLD 2: Podpora investic na založení nebo rozvoj nezemědělských činností

Vazba na specifické cíle programového rámce

Programový rámec PRV/Opatření CLLD MAS	Vazba na specifický cíl PRV/článek PRV
2. Podpora investic na založení nebo rozvoj nezemědělských činností	SC PRV 19.2.1 Podpora provádění operací v rámci strategie komunitně vedeného místního rozvoje (Leader) - článek 19 , odstavec 1., písmeno b) Podpora investic na založení nebo rozvoj nezemědělských činností

Vazba na strategickou část CLLD

<p>Strategická oblast 3 – Podnikání, zaměstnanost, služby, obchod, cestovní ruch a turistika</p> <p>3.1. Rozvíjet podnikání a konkurenceschopnost malých a středních podniků</p> <p>3.1.1 Vytvořit nová pracovní místa v regionu</p> <p>3.1.2 Podporovat zakládání nových podniků a podnikatelských inkubátorů (podpora zahájení podnikatelské činnosti)</p> <p>3.1.3 Rekonstruovat a budovat objekty provozoven vč. vybavení - přednostně pro stravování a potraviny</p> <p>3.5. Zajistit investice do podniků, staveb, rekonstrukcí a mobiliáře venkovského cestovního ruchu</p> <p>3.5.3 Podpořit výstavbu a obnovu infrastruktury cestovního ruchu (malokapacitní ubytovací zařízení, agroturistika, hippostanice, lanová centra, herní a sportovní centra, atrakce, minizoo, tábořiště a dočasná tábořiště, rozhledny, vyhlídky, zajímavá místa vč. interpretace míst)</p>
--

Popis Fiche: Region podporující místní podnikatele a znalostní ekonomiku šetrnou k životnímu prostředí, s dostatkem pracovních míst.

Podpora je zaměřena na investice na založení a rozvoj nezemědělských činností.

Regionální problémy plynoucí z analýzy regionu Říčanska:

- Chybí jednotný informační regionální systém podnikatelských subjektů
- Drahá a nekvalifikovaná pracovní síla
- Fluktuace pracovní síly
- Chybí stroje a technologie pro nezemědělskou činnost
- Chybí dostatečně kvalitní zázemí pro turisty, malokapacitní ubytování, sportoviště a turistická infrastruktura (včetně mobiliáře)
- Nedostatečná obnova a údržba turistické infrastruktury

Typy projektů:

- Podporovány budou investice do vybraných nezemědělských činností dle Klasifikace ekonomických činností (CZ-NACE) – Ubytování, stravování a pohostinství; sportovní, zábavní a rekreační činnost

POZOR!!! Podporované činnosti mohou být realizovány pouze ve vazbě na venkovskou turistiku a ubytovací kapacitu

Příjemci podpory: podnikatelské subjekty (FO a PO) – mikropodniky a malé podniky ve venkovských oblastech, jakož i zemědělci

Minimální výše dotace: bude vždy upřesněno při vyhlášení výzvy MAS

Maximální výše dotace: bude vždy upřesněno při vyhlášení výzvy MAS

Kritéria přijatelnosti a preferenční kritéria: Projekt musí splňovat kritéria přijatelnosti a preferenční kritéria společná pro všechny programové rámce SCLLD. Další upřesnění při vyhlášení výzvy MAS.

Monitorovací indikátory Fiche 2				
Kód NČI2014+	Operační program	Název indikátoru	Měrná jednotka	Typ indikátoru (výstup/výsledek/dopad)
93701	PRV	Počet podpořených podniků/ příjemců	podniky/příjemci	výstup
94800	PRV	Pracovní místa vytvořená v rámci podpořených projektů (Leader)	Pracovní místa	výsledek

5.5.3 Fiche CLLD 3: Investice do lesnických technologií a zpracování lesnických produktů, jejich mobilizace a uvádění na trh

Vazba na specifické cíle programového rámce

Programový rámec PRV/Opatření CLLD MAS	Vazba na specifický cíl PRV/článek PRV
3. Investice do lesnických technologií a zpracování lesnických produktů, jejich mobilizace a uvádění na trh	SC PRV 19.2.1 Podpora provádění operací v rámci strategie komunitně vedeného místního rozvoje (Leader) - článek 26 , Investice do lesnických technologií a zpracování lesnických produktů, jejich mobilizace a uvádění na trh

Vazba na strategickou část CLLD

Strategická oblast **3 – Podnikání, zaměstnanost, služby, obchod, cestovní ruch a turistika**

3.1. Rozvíjet podnikání a konkurenceschopnost malých a středních nezemědělských podniků

3.1.1 Vytvořit nová pracovní místa v regionu

3.1.2 Podporovat zakládání nových podniků a podnikatelských inkubátorů (podpora zahájení podnikatelské činnosti)

3.1.3 Rekonstruovat a budovat objekty provozoven vč. Vybavení – přednostně pro stravování a potraviny

3.1.6 Vytvořit nová pracovní místa v regionu v nezemědělské činnosti, lesnické činnosti

Strategická oblast – **5 Obce-vzhled, výstavba, infrastruktura, památky, řízení obcí, komunitní plánování**

5.9. Zajistit investice do lesní údržby

5.9.1 Obnovit historické cesty v krajině, propojení obcí, prostupnost krajiny, zajistit lesní údržbu a zpracování lesnických produktů, včetně jejich uvádění na trh

5.9.2 Pečovat o les a krajinu

5.9.3 Zajistit údržbu stávajících polních, lesních cest a pěšin, doprovodné zeleně, drobné architektury v krajině, včetně protierozních opatření, dále udržovat meze, úvozy, solitérní zeleň

Strategická oblast – **7 Životní prostředí, zeleň, krajina, zemědělství**

7.10. Chránit a obnovovat místní lesy a udržitelné lesnické hospodaření

7.10.2 Zvyšovat lesnický potenciál, zpracování, mobilizaci lesnických produktů a jejich další využití

7.10.3 Zajistit environmentálně šetrné lesnické hospodaření (včetně nákupu potřebné techniky)

Popis Fiche: Podpora je zaměřena na investice do lesnických technologií a do strojů a technologií vedoucích k efektivnímu zpracování dřeva. Dále je podpora poskytována na pořízení strojů a technologií určených pro hospodaření na lesních pozemcích jako např. stroje a technologie pro obnovu, výchovu a těžbu lesních porostů včetně přibližování, stroje ke zpracování potěžeby zbytků, stroje pro přípravu půdy před zalesněním, stroje, technologie a zařízení pro lesní školkařskou činnost. Podpora se může týkat též výstavby či modernizace dřevozpracujících provozoven včetně technologického vybavení. Investice související s používáním dřeva jako suroviny nebo zdroje energie jsou omezeny na všechny pracovní operace před průmyslovým zpracováním; za průmyslové zpracování se nepovažuje mechanické zpracování dřeva na různé polotovary (např. výroba řeziva a jeho základní opracování).

Regionální problémy plynoucí z analýzy regionu Říčanska:

- Drahá a nekvalifikovaná pracovní síla
- Fluktuace pracovní síly
- Chybí stroje a technologie pro lesnickou činnost

Typy projektů:

- Pořízení strojů a technologií určených pro hospodaření na lesních pozemcích jako např. stroje a technologie pro obnovu, výchovu a těžbu lesních porostů včetně přibližování, stroje ke zpracování potěžebních zbytků, stroje pro přípravu půdy před zalesněním, stroje, technologie a zařízení pro lesní školkařskou činnost.
- Výstavba či modernizace dřevozpracujících provozoven včetně technologického vybavení.

POZOR!!! Investice související s používáním dřeva jako suroviny nebo zdroje energie jsou omezeny na všechny pracovní operace před průmyslovým zpracováním; za průmyslové zpracování se nepovažuje mechanické zpracování dřeva na různé polotovary (např. výroba řeziva a jeho základní opracování).

Investice související se zvyšováním ekonomické hodnoty lesů musejí být odůvodněné ve vztahu k očekávanému zlepšení lesů v jednom nebo více podnicích a mohou zahrnovat investice do strojů pro lesní těžební práce a postupů těžby, které jsou šetrné k půdě a zdrojům. Žadatel na lesních pozemcích hospodář podle platného lesního hospodářského plánu, nebo podle převzaté platné lesní hospodářské osnovy - nevztahuje se na dřevozpracující provozovny.

Příjemci podpory: Soukromí držitelé lesů, obce, svazky obcí a malé a střední podniky zaměřené na investice, které zvyšují lesnický potenciál nebo související se zpracováním, mobilizací lesnických produktů a jejich uvádění na trh.

Minimální výše dotace: bude vždy upřesněno při vyhlášení výzvy MAS

Maximální výše dotace: bude vždy upřesněno při vyhlášení výzvy MAS

Kritéria přijatelnosti a preferenční kritéria: Projekt musí splňovat kritéria přijatelnosti a preferenční kritéria společná pro všechny programové rámce SCLLD. Další upřesnění při vyhlášení výzvy MAS.

Monitorovací indikátory Fiche 3				
Kód NČI2014+	Operační program	Název indikátoru	Měrná jednotka	Typ indikátoru (výstup/výsledek/dopad)
93701	PRV	Počet podpořených podniků/ příjemců	podniky/příjemci	výstup
94800	PRV	Pracovní místa vytvořená v rámci podpořených projektů (Leader)	Pracovní místa	výsledek

5.5.4 Fiche CLLD 4: Lesnická infrastruktura

Vazba na specifické cíle programového rámce

Programový rámec PRV/Opatření CLLD MAS	Vazba na specifický cíl PRV/článek PRV
4. Lesnická infrastruktura	SC PRV 19.2.1 Podpora provádění operací v rámci strategie komunitně vedeného místního rozvoje (Leader) - článek 17 , odstavec 1., písmeno c) Lesnická infrastruktura

Vazba na strategickou část CLLD

Strategická oblast **3 – Podnikání, zaměstnanost, služby, obchod, cestovní ruch a turistika**

3.1. Rozvíjet podnikání a konkurenceschopnost malých a středních podniků

3.1.6 Vytvořit nová pracovní místa v regionu v nezemědělské činnosti, lesnické činnosti

3.1.7 Podporovat zakládání nových podniků a podnikatelských inkubátorů (podpora zahájení lesnické činnosti)

3.1.8 Rekonstruovat a budovat objekty a podporovat subjekty pro hospodaření na lesních pozemcích

Strategická oblast **5 – Obce – vzhled, výstavba, infrastruktura, památky, řízení obcí, komunitní plánování**

5.9. Zajistit investice do lesní údržby

5.9.1 Obnovit historické cesty v krajině, propojení obcí, prostupnost krajiny, zajistit lesní údržbu a zpracování lesnických produktů, včetně jejich uvádění na trh

5.9.2 Pečovat o les a krajinu

5.9.3 Zajistit údržbu stávajících polních, lesních cest a pěšin, doprovodné zeleně, drobné architektury v krajině, včetně protierozních opatření, dále udržovat meze, úvozy, solitérní zeleň

Strategická oblast **7 – Životní prostředí, zeleň, krajina, zemědělství**

7.10. Chránit a obnovovat místní lesy a udržitelné lesnické hospodaření

7.10.1 Podporovat projekty ochrany a obnovy biologické rozmanitosti; udržení všech funkcí lesa a souběžné snížení významu produkce dřeva

7.10.2 Zvyšovat lesnický potenciál, zpracování, mobilizaci lesnických produktů a jejich další využití

7.10.3 Zajistit environmentálně šetrné lesnické hospodaření (včetně nákupu potřebné techniky)

7.10.4 Podpora melioračních a zpevňujících dřevin

Popis Fiche: Podpora je zaměřena na investice, které se týkají infrastruktury související s rozvojem, modernizací nebo přizpůsobením se lesnictví, včetně přístupu k lesní půdě.

Regionální problémy plynoucí z analýzy regionu Říčanska:

- Drahá a nekvalifikovaná pracovní síla
- Fluktuace pracovní síly
- Chybí stroje a technologie pro lesnickou činnost
- Silná eroze půdy (používání chemikálií atd.)
- Urbanistický tlak na krajinu
- Dopravní zátěž
- Vysoká míra urbanizace obytné i tradiční chatařské – nadměrný růst
- Nedostatečná spolupráce obcí na ochraně a rozvoji krajiny
- Malá spolupráce s Lesy ČR jako dominantním subjektem v oblasti ekologie a krajiny včetně správy a údržby toků
- Neřízený nárůst hipposportu a vliv koní na turistické cesty

Typy projektů:

- Hmotné a nehmotné investice, které souvisejí s rekonstrukcí a budováním lesnické infrastruktury vedoucí ke zlepšení kvality či zvýšení hustoty lesních lest.
- Obnova či nová výstavba souvisejících objektů a technického vybavení

Příjemci podpory: Fyzické nebo právnické osoby hospodařící v lesích, které jsou ve vlastnictví soukromých osob nebo jejich sdružení nebo spolků s právní osobností, vysokých škol, obcí nebo jejich svazků

Minimální výše dotace: bude vždy upřesněno při vyhlášení výzvy MAS

Maximální výše dotace: bude vždy upřesněno při vyhlášení výzvy MAS

Kritéria přijatelnosti a preferenční kritéria: Projekt musí splňovat kritéria přijatelnosti a preferenční kritéria společná pro všechny programové rámce SCLLD. Další upřesnění při vyhlášení výzvy MAS.

Monitorovací indikátory Fiche 4				
Kód NČI2014+	Operační program	Název indikátoru	Měrná jednotka	Typ indikátoru (výstup/výsledek/dopad)
93701	PRV	Počet podpořených podniků/ příjemců	podniky/příjemci	výstup
94302	PRV	Celková délka lesních cest	km	výsledek

5.5.5 Fiche CLLD 5: Zemědělská infrastruktura

Vazba na specifické cíle programového rámce

Programový rámec PRV/Opatření CLLD MAS	Vazba na specifický cíl PRV/článek PRV
5. Zemědělská infrastruktura	SC PRV 19.2.1 Podpora provádění operací v rámci strategie komunitně vedeného místního rozvoje (Leader) - článek 17 , odstavec 1., písmeno c) Lesnická infrastruktura

Vazba na strategickou část CLLD

<p>Strategická oblast 3 – Podnikání, zaměstnanost, služby, obchod, cestovní ruch a turistika</p> <p>3.1. Rozvíjet podnikání a konkurenceschopnost malých a středních podniků</p> <p>3.1.1 Vytvořit nová pracovní místa v regionu</p> <p>3.1.2 Podporovat zakládání nových podniků a podnikatelských inkubátorů (podpora zahájení podnikatelské činnosti)</p> <p>3.1.9 Podporovat zemědělské podnikatelské činnosti</p> <p>Strategická oblast 5 – Obce – vzhled, výstavba, infrastruktura, památky, řízení obcí, komunitní plánování</p> <p>5.4. Investovat do budování a obnov sítí obecní technické infrastruktury a bezpečnosti</p> <p>5.4.4 Nedostatečná obecní infrastruktura a technické vybavení (mosty, propustky, brody, bezpečnostní prvky, apod.)</p> <p>Strategická oblast 7 – Životní prostředí, zeleň, krajina, zemědělství</p> <p>7.13. Podpora zemědělské a lesnické infrastruktury</p> <p>7.13.1 Podporovat životaschopnost a konkurenceschopnost zemědělských podniků, zemědělské činnosti, technologie a to včetně hmotných a nehmotných investic do zemědělské infrastruktury</p>
--

Popis Fiche: Podpora je zaměřena na investice, které se týkají infrastruktury související s rozvojem, modernizací nebo přizpůsobením se zemědělství, včetně přístupu k zemědělské půdě.

Regionální problémy plynoucí z analýzy regionu Říčanska:

- Drahá a nekvalifikovaná pracovní síla
- Nedostatečná zemědělská a obecní infrastruktura a technické vybavení (mosty, propustky, brody, bezpečnostní prvky, apod.)
- Fluktuace pracovní síly
- Chybí stroje a technologie pro zemědělskou činnost
- Silná eroze půdy (používání chemikálií atd.)
- Urbanistický tlak na krajinu
- Dopravní zátěž
- Vysoká míra urbanizace obytné i tradiční chatařské – nadměrný růst
- Nedostatečná spolupráce obcí na ochraně a rozvoji krajiny
- Malá spolupráce s Lesy ČR jako dominantním subjektem v oblasti ekologie a krajiny včetně správy a údržby toků
- Neřízený nárůst hipposportu a vliv koní na turistické cesty

Typy projektů:

- Hmotné nebo nehmotné investice, které souvisejí s rekonstrukcí a budováním zemědělské infrastruktury vedoucí ke zlepšení kvality či zvýšení hustoty **polních cest**

- Obnova či nová výstavba souvisejících objektů a technického vybavení

POZOR!!! Polní cesty musí být realizovány na území, kde byly dokončeny pozemkové úpravy, a mimo intravilán obce.

Příjemci podpory: Obec nebo zemědělský podnikatel

Minimální výše dotace: bude vždy upřesněno při vyhlášení výzvy MAS

Maximální výše dotace: bude vždy upřesněno při vyhlášení výzvy MAS

Kritéria přijatelnosti a preferenční kritéria: Projekt musí splňovat kritéria přijatelnosti a preferenční kritéria společná pro všechny programové rámce SCLLD. Další upřesnění při vyhlášení výzvy MAS.

Monitorovací indikátory Fiche 5				
Kód NČI2014+	Operační program	Název indikátoru	Měrná jednotka	Typ indikátoru (výstup/výsledek/dopad)
93701	PRV	Počet podpořených podniků/ příjemců	podniky/příjemci	výstup

5.5.6 Fiche CLLD 6: Spolupráce

Vazba na specifické cíle programového rámce

Programový rámec PRV/Opatření CLLD MAS	Vazba na specifický cíl PRV/článek PRV
6. Činnosti spolupráce v rámci iniciativy Leader	SC PRV 19.3.1 Příprava a provádění činností spolupráce místní akční skupiny, článek 44 Činnosti spolupráce v rámci iniciativy LEADER

Vazba na strategickou část CLLD

Strategická oblast **9 – MAS (spolupráce)**

9.1. Realizace projektů spolupráce

9.1.1 Realizace měkkých akcí (propagační, informační, vzdělávací a volnočasové) zaměřené na témata, která jsou řešena v SCLLD MAS

Popis Fiche: Projekty musí vykazovat hodnotu přidanou spoluprací, tzn., že výstupy projektu by bez této spolupráce v takové podobě nevznikly.

Typy projektů:

- Témata projektů spolupráce, jež musí být v souladu se SCLLD MAS. V rámci projektu lze realizovat měkké akce (propagační, informační, vzdělávací a volnočasové) zaměřené na témata, která jsou řešena v SCLLD MAS.

Jako hmotné a nehmotné investice včetně stavebních úprav je možné realizovat pouze následující výdaje:

- investice týkající se zajištění odbytu místní produkce včetně zavedení značení místních výrobků a služeb,
- investice související se vzdělávacími aktivitami,
- investice do informačních a turistických center.

POZOR! Výdaje do investic jsou způsobilé pouze za předpokladu, že jsou společně provozovány spolupracujícími subjekty.

Za měkké akce lze považovat především pořádání konferencí, festivalů, workshopů, exkurzí, výstav, přenosů příkladů správné praxe, včetně produktů s tím spojených (publikace, brožury, letáky apod.). Investice mohou být realizovány pouze takové, které budou provozovat po celou dobu lhůty vázanosti projektu na účel samy MAS.

Způsobilá pro podporu je i předběžná technická podpora projektů spolupráce, kdy MAS musí prokázat, že plánovala provedení konkrétního projektu. Na předběžnou technickou podporu projektů spolupráce může MAS využít maximálně 10 % z alokace přidělené MAS na realizaci projektů spolupráce.

Monitorovací indikátory Fiche 6				
Kód NČI2014+	Operační program	Název indikátoru	Měrná jednotka	Typ indikátoru (výstup/výsledek/dopad)
92702	PRV	Počet podpořených akcí/operací (O.3)	Akce/operace	Výstup

Struktura Fiche 1 – 5 PRV:

Název Fiche	
Vazba na článek nařízení PRV	
Vymezení Fiche	
- stručný popis Fiche	
- vazba na cíle SCLLD	
Oblasti podpory (Popis podporovaných aktivit dle SCLLD a jednotlivých cílů/článků Nařízení PRV vycházející z potřeb území)	
Definice příjemce dotace	
Výše způsobilých výdajů	Min.
	Max.
Preferenční kritéria*	1. Jsou výstupy / výsledky projektu v souladu s Fichí a dlouhodobě udržitelné?
	2. Je žadatel partnerem MAS a plní povinnosti vyplývající z partnerské smlouvy?
	3. Je vytvořeno alespoň jedno pracovní místo v souladu s metodikou pro tvorbu pracovních míst?
	4. Jsou do projektu zapojeni partneři a je popsán způsob jejich spolupráce?
	5. Naplňuje projekt SCLLD MAS Říčansko?
	6. Projekt je v souladu s horizontálními tématy SCLLD (Podpora rovných příležitostí a nediskriminace; Rovnost mužů a žen; Udržitelný rozvoj)?
	<i>Další preferenční kritéria budou vždy stanoveny při výzvě MAS k dané Fichi</i>
Indikátory výstupů*	dle dané Fiche
- číslo	
- název	
- výchozí stav	
- hodnota (pro mid-term (r. 2018))	
- cílový stav	
Indikátory výsledků*	dle dané Fiche
- číslo	
- název	
- výchozí stav	
- hodnota (pro mid-term (r. 2018))	
- cílový stav	

* Platí pouze pro Fiche 1-5

5.6 Programový rámec – Zaměstnanost

Programový rámec Zaměstnanost obsahuje 2 opatření CLLD.

5.6.1 Opatření CLLD 1 – Sladění rodinného a pracovního života a podpora zaměstnanosti

Strategická oblast 8 – Prorodinná politika

Vazba na specifické cíle programového rámce

Programový rámec OPZ/Opatření CLLD MAS	Vazba na specifický cíl OPZ
1. Sladění rodinného a pracovního života a podpora zaměstnanosti	SC OPZ 2.3.1 Zvýšit zapojení lokálních aktérů do řešení problémů nezaměstnanosti a sociálního začleňování ve venkovských oblastech

Vazba na strategickou část CLLD

Strategická oblast 1 – Školství a vzdělávání

1.5. Realizovat doprovodné aktivity pro žáky škol

1.5.1 Navýšit kapacity školních družin a školních klubů, podpora dětských skupin pro podniky i veřejnost

1.5.2 Zajistit příměstské tábory pro děti předškolního věku a školních dětí 1. stupně ZŠ v době školních prázdnin

1.5.4 Zajistit doprovod dětí na kroužky a zájmové aktivity

Strategická oblast 3 – Podnikání, zaměstnanost, služby, obchod, cestovní ruch a turistika

3.6. Podporovat zaměstnanost v souladu s potřebami regionu

3.6.1 Zřídit regionální burzu práce

3.6.2 Zvýšit uplatnění znevýhodněných osob na trhu práce

3.6.3 Podpořit vznik a provoz sociálního podnikání

3.6.4 Podpořit spolupráci lokálních partnerů na trhu práce, vytváření nových pracovních míst, umístění na uvolněná pracovní místa. Podpora flexibilních forem zaměstnání a postupné zaměstnávání

Strategická oblast/Horizontalní průřezová oblast 8 – Prorodinná politika

8.2. Realizovat programy podpory rodiny

8.2.3 Podpořit prorodinné zaměstnavatele a zaměstnanecké programy vč. podnikových dětských skupin

8.2.5 Realizovat inovativní formy péče o děti (podpora dětských skupin, individuální péče, doprava dětí)

8.4. Podpora zaměstnanosti a adaptability pracovní síly

8.4.1 Zvýšit zaměstnanost mladých osob, adaptabilitu starších pracovníků a matek s dětmi

8.4.4 Realizovat soubor činností související s vyhledáváním zaměstnání pro osoby v regionu, včetně poradenských a informačních činností a programů (diagnostika, rekvalifikace, rozvoj základních kompetencí, podpora prac. návyků)

8.5. Sociální začleňování a boj s chudobou

8.5.1 Podpořit vznik a rozvoj aktivit v oblasti sociálního podnikání

8.5.2 Podpořit aktivity k posílení postavení sociálně vyloučených osob na trhu práce

8.6 Vzdělávání pro místní znevýhodněné pracovníky

8.6.1 Zajistit vzdělávání znevýhodněných pracovníků na trhu práce – např. pečující osoby, rodič po MD a RD, 50+, absolventi škol v oblastech jazyků, počítačové gramotnosti, kurzů osobnostního rozvoje, finančního a právního minima

8.6.2 Zvýšit odbornou úroveň znalostí, dovedností a kompetencí pracovníků a soulad kvalifikační úrovně pracovní síly s požadavky trhu práce

8.6.3 Realizovat další profesní vzdělávání pro lepší uplatnění uchazečů na trhu práce a snížení rozdílu postavení žen a mužů na trhu práce

8.11 Iniciovat vznik a provoz sociálních firem

8.11.1 Zvýšit zaměstnanost zejména absolventů škol a zdravotně postižených osob

8.11.2 Podporovat drobné podnikání pro vznik pracovních příležitostí

Popis vazby opatření

Navržené opatření je v souladu se specifickým cílem 2.3.1. OPZ: Zvýšit zapojení lokálních aktérů do řešení problémů nezaměstnanosti a sociálního začleňování ve venkovských oblastech. Svým zaměřením kombinuje oblasti podporovaných aktivit OPZ: 3. Podpora opatření v oblasti zaměstnanosti, 4. Vznik nových a rozvoj existujících podnikatelských aktivit v oblasti sociálního podnikání a 5. Podpora prarodinných opatření obcí a dalších aktérů na místní úrovni.

Opatření podporuje zaměstnanost rodičů a osob pečujících o své blízké posílením odpovídajících služeb zajišťujících péče o děti a rovněž nabídky služeb usnadňující jejich návrat na trh práce. S tím souvisí i snaha podpořit regionální trh práce s důrazem na rozvoj sociálního podnikání.

Popis cíle opatření: Region by rád nabídl potřebné zázemí pro spokojený rodinný život, snáze dostupné služby pro rodiny včetně podpory zaměstnanosti.

Na území Říčanska dochází k vysokému růstu tzv. „pražské“ migrace mladých rodin. To potvrzují i vysoká čísla živě narozených dětí na území MAS. Vzhledem k blízkosti Prahy v porovnání s celým Středočeským krajem je nárůst obyvatel v MAS Říčansko a na Praze-východ nadprůměrný. Příliv obyvatel do území však není doprovázen odpovídajícími službami, zejména pokud jde o zajištění péče o děti. Problematické jsou nízké kapacity základních a mateřských škol, což je dlouhodobý stav, který se v území řeší víceméně od roku 2008. Starostové obcí MAS Říčanska podepsali 6. 3. 2011 tzv. „Berchtoldskou výzvu“, dokument, který byl určen pro vládu a parlament České republiky a který byl předán 13. března 2011 oficiálním představitelům ČR. Přes zviditelnění problematiky dosud nedošlo na její řešení. Přitom kulminace by měla proběhnout v roce 2017/2018, kdy bude v regionu za dané kapacity chybět skoro 800 míst v mateřských školách. Počet neuspokojených žádostí byl v roce 2012 přes 1 136 na kapacitu 2 017 tj. přes 56 % zamítnutých žádostí! Soukromé školky jsou pro řadu rodičů finančně nedostupné, je potřeba zajistit inovativní formy péče o děti, podpořit zakládání dětských skupin, individuální péči o mladší děti, aby se rodiče mohly věnovat i profesnímu životu.

Podporu je třeba zacílit na znevýhodněné pracovníky dle Nařízení Komise (EU) č. 651/2014. Plnému pracovnímu nasazení místních občanů brání mimo jiné skutečnost, že se jim nemá, kdo starat o děti v době po škole a po dobu školních prázdnin. Neútešná je situace kapacitně přeplněných družin. Rovněž je problematická provozní doba družin, která neodpovídá situaci, kdy polovina aktivně pracujících vyjíždí do zaměstnání a vrací se ze zaměstnání až v době, kdy družiny již nefungují.

Ohroženy nezaměstnaností jsou zejména ženy, na které v převážné většině zůstává péče o děti v době po mateřské a rodičovské dovolené. Podpora by se měla týkat jejich úspěšného návratu na trh práce (rekvalifikační kurzy, kurzy k posílení kompetencí). Podpořením lokální podnikatelské činnosti se rozšíří nabídka práce v místě bydliště, která nejlépe umožní sladit pracovní a rodinný život místních. Podporou aktivit především v oblasti sociálního podnikání má být umožněn vstup na trh práce i sociálně znevýhodněné skupině obyvatel, která se tím lépe začlení do společnosti.

Popis provázanosti navrhovaných opatření a to včetně provázanosti na ostatní operační programy

Navrhované opatření má zejména vazbu na opatření CLLD č. 1: Zvýšení kvality a dostupnosti infrastruktury pro vzdělávání a celoživotní učení, opatření CLLD č. 2. Vznik nových a rozvoj existujících podnikatelských aktivit v oblasti sociálního podnikání a opatření CLLD č. 3. Zvýšení kvality a dostupnosti služeb vedoucí k sociální inkluzi. Provádění kvalitních prarodinných opatření má pozitivní vliv na sociální začleňování. Vazba je rovněž evidentní s IROP, jednak s opatřením „Sociální služby, rozvoj komunity a podpora inkluze“, které finančně podpoří vznik zázemí pro potřebné sociální služby a dále s opatřením „Vzdělaný region“, ze kterého je možné financovat infrastrukturu zařízení péče o děti.

Priorizace navrhovaných opatření

a) Opatření financovaná z alokované částky

Opatření OPZ 1 - Sladění rodinného a pracovního života a podpora zaměstnanosti s vazbou na specifické cíle SCLLD:

- 1.5. Realizovat doprovodné aktivity pro žáky škol
- 3.6. Podporovat zaměstnanost v souladu s potřebami regionu
- 8.2. Realizovat programy podpory rodiny
- 8.4. Podpora zaměstnanosti a adaptability pracovní síly
- 8.5. Sociální začleňování a boj s chudobou
- 8.6. Vzdělávání pro místní znevýhodněné pracovníky
- 8.11. Iniciovat vznik a provoz sociálních firem

b) Opatření financovaná z alokované částky v případě navýšení alokace = zásobník opatření

Naše opatření vychází z akčního plánu potřeb území, stávající alokace je nedostatečná, v případě navýšení alokačních prostředků budeme moci realizovat větší počet projektových záměrů. V rámci navýšení alokace bude MAS z alokované částky financovat tyto aktivity opatření OPZ1 - Sladění rodinného a pracovního života a podpora zaměstnanosti:

- 1.5.1 Navýšit kapacity školních družin a školních klubů, podpora dětských skupin pro podniky i veřejnost
- 1.5.2 Zajistit příměstské tábory pro děti předškolního věku a školních dětí 1. stupně ZŠ v době školních prázdnin
- 1.5.4 Zajistit doprovod dětí na kroužky a zájmové aktivity
- 3.6.1 Zřídit regionální burzu práce
- 3.6.2 Zvýšit uplatnění znevýhodněných osob na trhu práce
- 3.6.3 Podpořit vznik a provoz sociálního podnikání
- 3.6.4 Podpořit spolupráci lokálních partnerů na trhu práce, vytváření nových pracovních míst, umístění na uvolněná pracovní místa. Podpora flexibilních forem zaměstnání a postupné zaměstnávání
- 8.2.3 Podpořit prarodinné zaměstnavatele a zaměstnanecké programy vč. podnikových dětských skupin
- 8.2.5 Realizovat inovativní formy péče o děti (podpora dětských skupin, individuální péče, doprava dětí)
- 8.4.1 Zvýšit zaměstnanost mladých osob, adaptabilitu starších pracovníků a matek s dětmi
- 8.4.4 Realizovat soubor činností související s vyhledáváním zaměstnání pro osoby v regionu, včetně poradenských a informačních činností a programů (diagnostika, rekvalifikace, rozvoj základních kompetencí, podpora prac. návyků)
- 8.5.1 Podpořit vznik a rozvoj aktivit v oblasti sociálního podnikání
- 8.5.2 Podpořit aktivity k posílení postavení sociálně vyloučených osob na trhu práce
- 8.6.1 Zajistit vzdělávání znevýhodněných pracovníků na trhu práce – např. pečující osoby, rodič po MD a RD, 50+, absolventi škol v oblastech jazyků, počítačové gramotnosti, kurzů osobnostního rozvoje, finančního a právního minima
- 8.6.2 Zvýšit odbornou úroveň znalostí, dovedností a kompetencí pracovníků a soulad kvalifikační úrovně pracovní síly s požadavky trhu práce
- 8.6.3 Realizovat další profesní vzdělávání pro lepší uplatnění uchazečů na trhu práce a snížení rozdílu postavení žen a mužů na trhu práce
- 8.11.1 Zvýšit zaměstnanost zejména absolventů škol a zdravotně postižených osob
- 8.11.2 Podporovat drobné podnikání pro vznik pracovních příležitostí

Časový harmonogram realizace opatření ve vazbě na finanční plán

MAS počítá s první realizací v rámci nastaveného časového harmonogramu v roce 2016, kdy má z celkové alokace plánované vyhlášení první výzvy na opatření OPZ1-Sladění rodinného a pracovního života a podpora zaměstnanosti. Až do roku 2022 MAS nastavila vyhlásování minimálně jedné výzvy v roce na toto opatření.

Popis možných zaměření projektů

- Vznik nových a rozvoj existujících podnikatelských aktivit v oblasti sociálního podnikání – integrační sociální podnik

- Podpora vzniku a provoz zařízení pro děti mladšího školního věku, které nahradí nedostatečné kapacity školních družin, zajištění doprovodu dětí na zájmové aktivity, dětské skupiny a příměstské tábory pro děti předškolního věku a školních dětí 1.stupně ZŠ
- Podpora zaměstnanosti – rekvalifikační programy, poradenské a motivační programy, podpora zahájení podnikání, podpora spolupráce lokálních partnerů na trhu práce
- Další profesní vzdělávání pro ženy a osoby pečující o jiné závislé osoby zaměřené na zlepšení jejich přístupu na trh práce, včetně výkonu samostatné výdělečné činnosti; Vzdělávání a poradenské aktivity pro osoby na mateřské a rodičovské dovolené a pečující o závislé osoby či ženy ve starším věku;
- Vznik dětských skupin poskytujících pravidelnou péči o dítě od 1 roku věku do zahájení povinné školní docházky a na jejich provoz.
- Vzdělávání pečujících osob- další profesní vzdělávání pro pečující osoby zaměřené na zlepšení jejich přístupu na trh práce, včetně výkonu samostatné výdělečné činnosti.

Podporované cílové skupiny

- Osoby sociálně vyloučené nebo ohrožené sociálním vyloučením
- Osoby se zdravotním postižením (včetně osob s duševním onemocněním)
- Osoby s kombinovanými diagnózami
- Osoby žijící v sociálně vyloučených lokalitách
- Národnostní menšiny
- Imigranti a azylanti
- Bezdomovci a osoby žijící v nevyhovujícím nebo nejistém ubytování
- Oběti trestné činnosti
- Osoby pečující o malé děti
- Osoby pečující o jiné závislé osoby
- Rodiče samoživitelé
- Osoby dlouhodobě či opakovaně nezaměstnané
- Osoby ohrožené předlužeností
- Osoby ohrožené domácím násilím a závislostmi
- Ohrožené osoby do 18 let věku
- Osoby ohrožené vícenásobnými riziky
- Osoby ohrožené specifickými zdravotními riziky
- Poskytovatelé a zadavatelé sociálních služeb, služeb pro rodiny a děti a dalších služeb na podporu sociálního začleňování
- Místní samospráva
- Sociální pracovníci
- Pracovníci v sociálních a zdravotních službách
- Neformální pečovatelé
- Osoby dlouhodobě nezaměstnané (uchazeči o zaměstnání evidovaní na ÚP ČR déle než 1 rok)
- Osoby opakovaně nezaměstnané (uchazeči o zaměstnání, jejichž doba evidence na ÚP ČR dosáhla v posledních 2 letech souborné délky 12 měsíců)
- Osoby v nebo po výkonu trestu (osoby opouštějící výkon trestu odnětí svobody, a to do 12 měsíců po opuštění výkonu trestu)
- Osoby opouštějící institucionální zařízení (zařízení pro výkon ústavní nebo ochranné výchovy, a to do 12 měsíců od opuštění zařízení)

Typy příjemců podpory:

Poskytovatelé sociálních služeb registrovaní dle zákona č. 108/2006 Sb., o sociálních službách - nestátní neziskové organizace, obce dle zákona č. 128/2000 Sb., o obcích, organizace zřizované obcemi působící v sociální oblasti, dobrovolné svazky obcí, místní akční skupina, vzdělávací a poradenské instituce, školy a školská zařízení, obchodní korporace (veřejná obchodní společnost, komanditní společnost, společnost s ručením omezeným, akciová společnost, evropská společnost,

evropské hospodářské zájmové sdružení, družstva - družstvo, sociální družstvo, evropská družstevní společnost), OSVČ. Typy příjemců mohou být ve výzvě specifikováni dle jednotlivých aktivit.

- obchodní korporace (veřejná obchodní společnost, komanditní společnost, společnost s ručením omezeným, akciová společnost, evropská společnost, evropské hospodářské zájmové sdružení, družstvo, sociální družstvo, evropská družstevní společnost), OSVČ.

Absorpční kapacita MAS

Za potencionální žadatele podpory jsou dle předvýzkumu mateřská a rodinná centra působící v regionu již řadu let v roli sladování pracovního a rodinného života např. při organizaci školních či předškolních klubů, akcí pro rodiny či příměstských táborů. Na Říčansku je to například Mraveniště, centrum volného času Říčany, z.s., Rodinné centrum Palouček Mnichovice, Mateřské centrum Lodička Všechnomy, Mateřské centrum Mukařovsko. Příměstské tábory pro sociálně znevýhodněné děti pořádá několikrát rokem také Cesta integrace, o.p.s. V regionu působí také několik organizátorů realizujících programy na podporu návratu znevýhodněných osob na trh práce např. Leisure club Olšanka. Dále je zde řada organizací či jednotlivců s potenciálem a okruhem potřebné cílové skupiny, aby mohli rozvíjet svou činnost i v oblasti podpory zaměstnanosti, dětských skupin, rekvalifikací, JOB klubů, podnikatelských aktivit a sociálního podnikání.

MAS Říčansko vede evidenci „zásobník projektů“, kde jsou shromážděny projektové záměry sociálních podniků např. v oblasti pobytových služeb, gastropodnikání atd. Zájem je zejména ze strany začínajících podnikatelů a matek po mateřské a rodičovské dovolené.

Vliv opatření na naplňování horizontálních témat OPZ

Rovné příležitosti a nediskriminace:

Principy ochrany před diskriminací na základě pohlaví, rasového či etnického původu, náboženského vyznání či víry, zdravotního postižení, věku nebo sexuální orientace byly respektovány při komunitních projednáváních a tvorbě strategie a jsou i její nedílnou součástí. SCLLD se zabývá v rámci opatření např. tématy inkluze a opatřeními proti diskriminaci a segregaci marginalizovaných skupin např. romů, dětí a žáků s hendikepy, zdravotním nebo sociálním znevýhodněním či jinými skupinami osob ohrožené sociálním vyloučením. Realizací strategie a jejích opatření dojde ke zlepšení situace znevýhodněných skupin osob, aniž by zároveň došlo ke zhoršení situace některé jiné skupiny (zásada nediskriminace).

Rovné příležitosti mužů a žen:

Realizace SCLLD MAS Říčansko má pozitivní dopad na tuto oblast. Strategie navazuje na dobrou praxi z realizace z období 2007 - 2014, kde byl tento princip bodově hodnocen v rámci preferenčních kritérií. Jde o zavedenou a uplatňovanou zásadu! V rámci realizace strategie bude zajištěn rovný přístup mužů i žen jakožto cílových skupin do realizovaných projektů a aktivit. Strategie klade důraz na zohledňování specifických potřeb jednotlivých cílových skupin jak v dopadu projektů, tak i u partnerských organizací.

Udržitelný rozvoj:

Udržitelný rozvoj je postavený na sociálním, ekonomickém a environmentálním pilíři, který je nosným základem celé SCLLD MAS Říčansko. Zvolená opatření SCLLD MAS Říčansko jsou navržena tak, aby se postupně vytvořila pevná základna pro rozhodovací procesy na všech úrovních a aby se tak přispělo k dosažení udržitelnosti integrovaných systémů životního prostředí a rozvoje. Jde o interakci mezi rozvojem v jednotlivých sektorech jako je životní prostředí, růst populace, sociálních a ekonomických otázkách. Strategie chce přispět k projektům, které respektují harmonii vztahů mezi člověkem a přírodou. Je založena na vědomí odpovědnosti vůči dnešním i budoucím generacím a na úctě k živé i neživé přírodě.

Opatření CLLD / Specifický cíl CLLD	Podpora rovných příležitostí a nediskriminace	Rovnost mužů a žen	Udržitelný rozvoj
Opatření OPZ 1. Sladění rodinného a pracovního života a podpora zaměstnanosti			
1.5. Realizovat doprovodné aktivity pro žáky škol	neutrální	podporuje	podporuje

3.6. Podporovat zaměstnanost v souladu s potřebami regionu	neutrální	neutrální	neutrální
8.2. Realizovat programy podpory rodiny	podporuje	podporuje	neutrální
8.4. Podpora zaměstnanosti a adaptability pracovní síly	podporuje	podporuje	neutrální
8.5. Sociální začleňování a boj s chudobou	podporuje	podporuje	neutrální
8.6 Vzdělávání pro místní znevýhodněné pracovníky	podporuje	podporuje	neutrální
8.11 Iniciovat vznik a provoz sociálních firem	podporuje	podporuje	neutrální

Principy po určování preferenčních kritérií

Prefereční kritéria společná pro všechny programové rámce SCLLD/Opatření

1. Jsou výstupy / výsledky projektu v souladu s Fichí a dlouhodobě udržitelné?
2. Je žadatel partnerem MAS a plní povinnosti vyplývající z partnerské smlouvy?
3. Je vytvořeno alespoň jedno pracovní místo v souladu s metodikou pro tvorbu pracovních míst (bude zveřejněna dodatečně)?
4. Jsou do projektu zapojeni partneři a je popsán způsob jejich spolupráce?
5. Naplňuje projekt SCLLD MAS Říčansko?
6. Projekt je v souladu s horizontálními tématy SCLLD (Podpora rovných příležitostí a nediskriminace; Rovnost mužů a žen; Udržitelný rozvoj)?

5.6.2 Opatření CLLD 2 – Rozvoj a podpora sociálních služeb a sociálního začleňování

Strategická oblast 8 – Prorodinná politika

Vazba na specifické cíle programového rámce

Programový rámec OPZ/Opatření CLLD MAS	Vazba na specifický cíl OPZ
2. Rozvoj a podpora sociálních služeb a sociálního začleňování	SC OPZ 2.3.1 Zvýšit zapojení lokálních aktérů do řešení problémů nezaměstnanosti a sociálního začleňování ve venkovských oblastech

Vazba na strategickou část CLLD

Strategická oblast/Horizontalní průřezová oblast **8 – Prorodinná politika**

8.1 Zajistit rozvoj pro-rodinné a komunitní infrastruktury

8.1.1 Podpořit vznik a rozvoj komunitních center za účelem sociálního začleňování a zvýšení uplatnitelnosti na trhu práce (víceúčelová zařízení pro soc. služby, vzdělávací a kulturní aktivity, EVVO, veřejná setkávání)

8.7 Podporovat a rozvíjet funkční síť ambulantních a terénních sociálních služeb a sociálního začleňování a infrastrukturu

8.7.1 Podpořit provoz a rozvoj služeb v oblasti odborného sociálního poradenství (občanské poradny, rodinné poradny, apod.), nízkoprahové zařízení pro děti a mládež, sociálně aktivizační služby pro rodiče rodiny a s dětmi, terénní programy, raná péče, sociální rehabilitace, osobní asistence a odlehčovací služby

8.7.3 Podporovat aktivity zaměřené na vzdělávání pracovníků organizací, kteří vykonávají přímou práci s klienty v sociálních službách

8.8 Zřídit a podporovat regionální centrum primární prevence, poradenské programy pro různé věkové kategorie rizikové cílové skupiny

8.8.1 Zajistit a podporovat profesionální organizaci pro region, specializovanou na prevenci, včasný podchyt sociálně rizikových jevů, práce s jednotlivci, rodinami i kolektivy a zajistit dostatek psychologů, sociálních pracovníků, týmů pro terénní práce

8.8.2 Podpora poradenství a mimosoudního způsobu řešení konfliktů a mediačních služeb

8.8.3 Podpora aktivit a programů bezplatné právní pomoci při zadlužení, finanční gramotnosti, dluhového poradenství pro různé věkové kategorie rizikové cílové skupiny

8.9 Zajistit programy pro skupiny dětí a mládeže ohrožené sociálně rizikovými jevy

8.9.1 Podpořit provoz stávajících a zřídit nová nízkoprahová zařízení pro děti a mládež, podpořit vznik pracovních pozic terénních pracovníků a sociálních pracovníků (podchytit nemotivované děti)

8.9.2 Podporovat prevenci sociálně rizikových jevů (např. závislost na drogách, alkoholu, šikana, domácí násilí, finanční gramotnost) a podporovat zdravý životní styl, informační kampaně

8.10. Zajistit infrastrukturu pro dostupnost a rozvoj zdravotních a sociálních služeb a udržovat jejich provoz

8.10.3 Vytvořit systém domácí zdravotní péče, docházkové péče, rozšíření služby na víkendy, osobní asistence, odlehčovací zdravotní služby včetně propagace, terénní práce a zdravotní i sociální rehabilitace

8.10.6 Zajistit dostupnost terénní práce a její rozšíření, posílit ambulantní služby pro všechny kategorie sociálně vyloučených skupin v oblasti poradenství, prevence a péče

8.10.7 Zajistit vznik a rozvoj specifických nástrojů k prevenci a řešení problémů v případě vzniku sociálně vyloučených lokalit (vč. kriminality a veřejného pořádku)

Popis vazby opatření

Navržené opatření je v souladu se specifickým cílem 2.3.1. OPZ: Zvýšit zapojení lokálních aktérů do řešení problémů nezaměstnanosti a sociálního začleňování ve venkovských oblastech. Svým zaměřením kombinuje oblasti podporovaných aktivit: 1. Podpora sociálního začleňování osob sociálně vyloučených či sociálním vyloučením ohrožených prostřednictvím dalších programů a činností v oblasti sociálního začleňování.

Jde zejména o podporu sociálního začleňování na místní úrovni a podporu vybraných sociálních služeb vedoucích k sociálnímu začlenění.

Popis cíle opatření

Cílem opatření bude podpora zejména terénních a ambulantních sociálních služeb, dále pak podpora aktivit vedoucích k eliminaci a prevenci sociálního vyloučení.

Dle zjištění dochází na území Říčanska k opomíjení významu sociálních služeb z hlediska samosprávy v menších obcích a s ohledem na demografický vývoj v celém regionu. Jde zejména o malou podporu pro pečující osoby (ocitají se v sociální izolaci – celodenní péče, psychická podpora, následně pracovní příležitosti) a nedostatek terénních pracovníků a kvalifikovaných dobrovolníků. Alarmující je kapacita domovů pro seniory. O poskytování ubytovacích služeb pro seniory je velký zájem ze strany soukromých firem, pobyt v těchto zařízeních je však často pro seniory cenově nedostupný a čekací lhůty na umístění do obecních či krajských zařízení jsou dlouhé. Kromě zajištění pobytových služeb se však nesmí zapomenout na

trend poskytování služeb v terénní a ambulantní formě, aby klient mohl co nejdéle zůstat ve svém přirozeném prostředí. Kapacita specializovaných ambulantních zařízení a jejich dostupnost je však nedostatečná.

V oblasti sociálních služeb na Říčansku je dalším problémem nízká kapacita stávajících ambulantních a terénních sociálních služeb. Dále naprostý nedostatek sociálních bytů, který vede nepřímo k tomu, že jsou pak nedostatečné kapacity sociálních zařízení: starší osamělí lidé nejsou schopni pokrýt náklady na byt nebo dům a musí hledat „azyl“ v domovech s pečovatelskou službou nebo podobných zařízeních. Region zužuje nejen nedostatečná kapacita domovů pro seniory, ale i absence azylového ubytování pro matky s dětmi a absence sociálního bydlení.

Zaznamenaný byl zvýšený výskyt drogově závislých nebo osob ohrožených drogovou závislostí či experimentováním. Dlouhodobě se na Říčansku objevují rizikové formy chování u dětí a nezletilé mládeže školního věku spojené s požíváním alkoholu, kouřením, užíváním marihuany, agresivitou,

šikanou a kyberšikanou, krádežemi. Je zřejmé, že v regionu MAS Říčansko existuje skrytá drogová scéna, která vyjde najevo v jednotlivých excesech, nebo při hlubším pohledu do sociální struktury obyvatel. Jistým specifickým je i blízkost Prahy. Proto řada závislých osob dojíždí i z důvodu větší anonymity za službami také do Prahy. Na Říčansku je dlouhodobě potřebná prevence rizikových, extrémních sociálních a kriminálních jevů. Důležitá je spolupráce s poskytovateli sociálních služeb, školami, úřady, dalšími odborníky, veřejností i podnikatelskou sférou.

Navzdory tomu, že území MAS Říčansko patří mezi regiony s nízkou nezaměstnaností, potýká se s celou řadou rizik a ohrožení spojených se sociálním vyloučením a dalšími sociálními riziky. Region čelí prudkému nárůstu obyvatel. V regionu jsou poměrně vysoké náklady spojené s bydlením a živobytím, pro mladé rodiny je častým problémem začlenit děti do mateřských a základních škol. Z praxe poskytovatelů sociálních služeb na Říčansku a dle jejich statistických výstupů vyplývá, že se objevují časté problémy spojené se zadlužeností a tím rizikem ztráty bydlení a majetkoprávními problémy, rodinné a generační problémy spojené s péčí o děti, domácím násilím a trestnými činy.

Celkově v regionu chybí patřičné zázemí – nedostatečná kapacita lůžek pro sociálně znevýhodněné, seniory, osoby se zdravotním postižením, ambulantní sociální služby v oblasti poradenství a prevence, drogově závislé, osoby po výkonu trestu atd. Dále pak jednotná ucelená informovanost o možnostech pomoci v regionu.

V návaznosti na Střednědobý plán rozvoje sociálních služeb Středočeského kraje v regionu MAS Říčansko funguje celá řada sociálních služeb, které jsou součástí krajské sítě sociálních služeb a vyhodnoceny jako potřebné a dále od roku 2016 mají poskytovatelé takových sociálních služeb také od Středočeského kraje potřebné Pověření k poskytování služby obecného hospodářského zájmu, kde je mimo jiné stanovena výše vyrovnávací platby u dané sociální služby. Dále poskytovatelé služeb mají potřebnou registraci sociální služby dle zákona 108/ 2006 Sb. Jako potřebné a součástí sítě jsou služby: nízkoprahové zařízení pro děti a mládež, odborné sociální poradenství, sociálně aktivizační služby pro rodiny s dětmi, osobní asistence, raná péče, sociálně aktivizační služby pro seniory a zdravotně postižené, sociální rehabilitace, denní stacionář, pečovatelská služba, domovy pro seniory.

Popis provázanosti navrhovaných opatření, a to včetně provázanosti na ostatní operační programy

Navrhované opatření má zejména vazbu na opatření CLLD č. 3. Zvýšení kvality a dostupnosti služeb vedoucí k sociální inkluzi a vazbu na opatření CLLD č. 4: Rozvoj infrastruktury pro poskytování zdravotních služeb a péče o zdraví. Opatření je propojené s opatřením CLLD č. 5.6.1 Sladování rodinného pracovního života a podpora zaměstnanosti, které bude podporovat aktivity umožňující rodičům a dalším osobám pečující o děti snazší vstup na trh práce a rozvoj regionálního pracovního trhu. Zároveň budou podpořeny i skupiny sociálně vyloučené či sociálním vyloučením ohrožené. Dostupnost sociálních služeb řešená v rámci tohoto opatření umožní flexibilitu pečujících osob na trhu práce. Rovněž je samozřejmá provázanost s IROP, v rámci něhož bude MAS implementovat opatření „Sociální služby, rozvoj komunity, podpora inkluze“, které umožní vybudovat technické zázemí pro provoz chybějících služeb.

Priorizace navrhovaných opatření

a) Opatření financovaná z alokované částky

Opatření OPZ 2 - Rozvoj a podpora sociálních služeb a sociálního začleňování s vazbou na specifické cíle SCLLD:

8.1 Zajistit rozvoj pro-rodinné a komunitní infrastruktury

8.7 Podporovat a rozvíjet funkční síť ambulantních a terénních sociálních služeb a sociálního začleňování a infrastrukturu

8.8 Zřídit a podporovat regionální centrum primární prevence, poradenské programy pro různé věkové kategorie rizikové cílové skupiny

8.9 Zajistit programy pro skupiny dětí a mládeže ohrožené sociálně rizikovými jevy

8.10. Zajistit infrastrukturu pro dostupnost a rozvoj zdravotních a sociálních služeb a udržovat jejich provoz

b) Opatření financovaná z alokované částky v případě navýšení alokace = zásobník opatření

Naše opatření vychází z akčního plánu potřeb území, stávající alokace je nedostatečná, v případě navýšení alokačních prostředků budeme moci realizovat větší počet projektových záměrů. V rámci navýšení alokace bude MAS z alokované částky financovat tyto aktivity opatření OPZ2 - Rozvoj a podpora sociálních služeb a sociálního začleňování:

8.1.1 Podpořit vznik a rozvoj komunitních center za účelem sociálního začleňování a zvýšení uplatnitelnosti na trhu práce (víceúčelová zařízení pro soc. služby, vzdělávací a kulturní aktivity, EVVO, veřejná setkávání)

8.7.1 Podpořit provoz a rozvoj služeb v oblasti odborného sociálního poradenství (občanské poradny, rodinné poradny, apod.), nízkoprahové zařízení pro děti a mládež, sociálně aktivizační služby pro rodiče rodiny a s dětmi, terénní programy, raná péče, sociální rehabilitace, osobní asistence a odlehčovací služby

8.7.3 Podporovat aktivity zaměřené na vzdělávání pracovníků organizací, kteří vykonávají přímou práci s klienty v sociálních službách

8.8.1 Zajistit a podporovat profesionální organizaci pro region, specializovanou na prevenci, včasný podchyt sociálně rizikových jevů, práce s jednotlivci, rodinami i kolektivy a zajistit dostatek psychologů, sociálních pracovníků, týmů pro terénní práce

8.8.2 Podpora poradenství a mimosoudního způsobu řešení konfliktů a mediačních služeb

8.8.3 Podpora aktivit a programů bezplatné právní pomoci při zadlužení, finanční gramotnosti, dluhového poradenství pro různé věkové kategorie rizikové cílové skupiny

8.9.1 Podpořit provoz stávajících a zřídit nová nízkoprahová zařízení pro děti a mládež, podpořit vznik pracovních pozic terénních pracovníků a sociálních pracovníků (podchytit nemotivované děti)

8.9.2 Podporovat prevenci sociálně rizikových jevů (např. závislost na drogách, alkoholu, šikana, domácí násilí, finanční gramotnost) a podporovat zdravý životní styl, informační kampaně

8.10.3 Vytvořit systém domácí zdravotní péče, docházkové péče, rozšíření služby na víkendy, osobní asistence, odlehčovací zdravotní služby včetně propagace, terénní práce a zdravotní i sociální rehabilitace

8.10.6 Zajistit dostupnost terénní práce a její rozšíření, posílit ambulantní služby pro všechny kategorie sociálně vyloučených skupin v oblasti poradenství, prevence a péče

8.10.7 Zajistit vznik a rozvoj specifických nástrojů k prevenci a řešení problémů v případě vzniku sociálně vyloučených lokalit (vč. kriminality a veřejného pořádku)

Časový harmonogram realizace opatření ve vazbě na finanční plán

MAS počítá s první realizací v rámci nastaveného časového harmonogramu v roce 2017, kdy má z celkové alokace plánované vyhlášení první výzvy na opatření OPZ1- Rozvoj a podpora sociálních služeb a sociálního začleňování. Až do roku 2020 MAS nastavila vyhlašování minimálně jedné výzvy v roce na toto opatření.

Popis možných zaměření projektů

V rámci tohoto opatření budou podporovány ambulantní a terénní sociální služby dle zákona č. 108/2006 Sb., zejména odborné sociální poradenství (občanské poradny, manželské a rodinné poradny, poradny pro osoby se zdravotním postižením pro oběti trestných činů a domácího násilí, poradenství v lůžkových zdravotnických zařízeních, poradenství v terénu), nízkoprahová zařízení pro děti a mládež (osoby ve věku 15-26 let ohrožených společensky nežádoucími jevy), sociálně aktivizační služby pro rodiny s dětmi (pro rodiny s dětmi, u nichž je ohrožen vývoj dítěte), terénní programy, raná péče, sociální rehabilitace, osobní asistence a odlehčovací služby.

Dále bude podpora zaměřena na činnosti v oblasti sociálního začleňování. Jedná se o programy a činnosti se společensky prospěšným charakterem, které mají příznivý dopad na osoby z cílových skupin v území MAS Říčansko. Budou podporovány aktivity zaměřené na předcházení ekonomické nestability osob z cílových skupin, posilování finanční gramotnosti osob ohrožených předlužeností, zvyšování příjmů, snižování dluhů na bydlení, dluhové poradenství. Dále aktivity podporující mimosoudní způsob řešení konfliktů v oblasti bydlení a pracovně- právních vztahů- např. Programy finančně dostupné mediace, bezplatné právní pomoci při zadlužení a v oblasti prevence sociálního vyloučení. Dále se bude jednat o aktivity zaměřené na podporu pečujících osob, programy a aktivity v oblasti sociálně- právní ochrany dětí, motivační programy přispívající k sociálnímu začlenění nebo

prevenci sociálního vyloučení. Podporovány dále budou i aktivity zaměřené na vzdělávání pracovníků organizací, kteří vykonávají přímou práci s klienty.

Podporované cílové skupiny

- Osoby sociálně vyloučené a osoby sociálním vyloučením ohrožené
- Osoby se zdravotním postižením (včetně osob s duševním onemocněním)
- Osoby s kombinovanými diagnózami
- Osoby žijící v sociálně vyloučených lokalitách
- Národnostní menšiny
- Imigranti a azylanti
- Bezdomovci a osoby žijící v nevyhovujícím nebo nejistém ubytování
- Oběti trestné činnosti
- Osoby pečující o malé děti
- Osoby pečující o jiné závislé osoby
- Rodiče samozivitelé
- Osoby dlouhodobě či opakovaně nezaměstnané
- Osoby ohrožené předlužeností
- Osoby ohrožené domácím násilím a závislostmi
- Osoby v nebo po výkonu trestu
- Osoby opouštějící institucionální zařízení
- Ohrožené osoby do 18 let věku
- Osoby ohrožené vícenásobnými riziky
- Osoby ohrožené specifickými zdravotními riziky
- Sociální pracovníci
- pracovníci v sociálních službách

Typy příjemců podpory

Poskytovatelé sociálních služeb registrovaní dle zákona č. 108/2006 Sb., o sociálních službách – nestátní neziskové organizace, obce dle zákona č. 128/2000 Sb., o obcích, organizace zřizované obcemi působící v sociální oblasti, dobrovolné svazky obcí, místní akční skupina, vzdělávací a poradenské instituce, školy a školská zařízení, obchodní korporace (veřejná obchodní společnost, komanditní společnost, společnost s ručením omezeným, akciová společnost, evropská společnost, evropské hospodářské zájmové sdružení, družstva - družstvo, sociální družstvo, evropská družstevní společnost), OSVČ. 58 Typy příjemců mohou být ve výzvě specifikováni dle jednotlivých aktivit.

Absorpční kapacita MAS

Na území působí poskytovatelé sociálních služeb, kteří mají kapacitu realizovat, vytvořit nebo rozšířit potřebné sociální služby vycházející ze Střednědobého plánu rozvoje sociálních služeb Středočeského kraje a potřeb území MAS Říčansko.

Město Říčany realizovalo v letech 2013-2015 projekt denního stacionáře Olga, který rozšířil sociální služby klientům se sníženou soběstačností, jejichž životní situace vyžaduje pomoc jiné osoby. V březnu 2014 proběhlo výběrové řízení na stavební práce. Stacionář je určen pro denní pobyt 10 klientů a 4 klientů v rámci odlehčovacích služeb a jeho budova bude propojena se stávající budovou domu s pečovatelskou službou. Dále probíhá změna developerského záměru na výstavbu bytů ve Voděrádkách na pečovatelské bydlení pro seniory.

Dalšími plánovanými projekty na území jsou:

- Pačesův statek/Centrum Pětihosty - rehabilitační, rekondiční a terapeutické pobytové centrum pro lidi se zdravotním postižením a seniory, společný sociální podnik zdravých a postižených lidí a osob v potřebné situaci, chráněná pracoviště s bydlením - www.pacesuv-statek.cz
- chráněné bydlení pro zdravotně postižené (především děti) - www.skslunecko.cz
- Domov Olgy Havlové se zvláštním režimem pro seniory v Mukařově
- domov pro seniory v Kunicích - <http://senior-park.cz/>

Do oblasti sociálních služeb také spadá plán na přestavbu bývalého kina v Říčanech na spolkový dům, který má mimo jiné poskytnout zázemí některým poskytovatelům sociálních služeb.

Z šetření vyplývá, že mezi hlavními potenciaálními žadateli projektů budou dále tito poskytovatelé sociálních služeb: Cesta integrace, o.p.s. – specializující se na odborné sociální poradenství, sociální prevenci, finanční gramotnost, na přípravu a řízení projektů pro problémovou a neorganizovanou mládež, preventivní programy pro školy. Poskytovatel má bohaté zkušenosti s úspěšnou realizací projektů. Dále Komunitní centrum Říčany, o.p.s., které realizuje sociální služby pro rodiny s dětmi a osobní asistenci, Olivova dětská léčebna, o.p.s., jejímž záměrem je rozšiřovat své služby, psychoterapeutické centrum Modré dveře nabízející psycho-sociální služby a sociálně aktivizační služby (úspěšný realizátor dotace z Programu rozvoje venkova ČR). Na poli pěstounské péče, poradenství a vzdělávání působí nezisková organizace Rozum a cit. Dále je zde poradenské centrum pro děti a rodiče Úsměv, jehož posláním je poskytovat poradenství a služby v oblasti sociálně-právní ochrany, zejména náhradní rodinné péče.

Vliv opatření na naplňování horizontálních témat OPZ

Rovné příležitosti a nediskriminace:

Principy ochrany před diskriminací na základě pohlaví, rasového či etnického původu, náboženského vyznání či víry, zdravotního postižení, věku nebo sexuální orientace byly respektovány při komunitních projednáváních a tvorbě strategie a jsou i její nedílnou součástí. SCLLD se zabývá v rámci opatření např. tématy inkluze a opatřeními proti diskriminaci a segregaci marginalizovaných skupin např. romů, dětí a žáků s hendikepy, zdravotním nebo sociálním znevýhodněním či jinými skupinami osob ohrožené sociálním vyloučením. Realizací strategie a jejich opatření dojde ke zlepšení situace znevýhodněných skupin osob, aniž by zároveň došlo ke zhoršení situace některé jiné skupiny (zásada nediskriminace).

Rovné příležitosti mužů a žen:

Realizace SCLLD MAS Říčansko má pozitivní dopad na tuto oblast. Strategie navazuje na dobrou praxi z realizace z období 2007 - 2014, kde byl tento princip bodově hodnocen v rámci preferenčních kritérií. Jde o zavedenou a uplatňovanou zásadu! V rámci realizace strategie bude zajištěn rovný přístup mužů i žen jakožto cílových skupin do realizovaných projektů a aktivit. Strategie klade důraz na zohledňování specifických potřeb jednotlivých cílových skupin jak v dopadu projektů, tak i u partnerských organizací.

Udržitelný rozvoj:

Udržitelný rozvoj je postavený na sociálním, ekonomickém a environmentálním pilíři, který je nosným základem celé SCLLD MAS Říčansko. Zvolená opatření SCLLD MAS Říčansko jsou navržena tak, aby se postupně vytvořila pevná základna pro rozhodovací procesy na všech úrovních a aby se tak přispělo k dosažení udržitelnosti integrovaných systémů životního prostředí a rozvoje. Jde o interakci mezi rozvojem v jednotlivých sektorech jako je životní prostředí, růst populace, sociálních a ekonomických otázkách. Strategie chce přispět k projektům, které respektují harmonii vztahů mezi člověkem a přírodou. Je založena na vědomí odpovědnosti vůči dnešním i budoucím generacím a na úctě k živé i neživé přírodě.

Opatření CLLD / Specifický cíl CLLD	Podpora rovných příležitostí a nediskriminace	Rovnost mužů a žen	Udržitelný rozvoj
Opatření OPZ 2. Rozvoj a podpora sociálních služeb a sociálního začleňování			
8.1 Zajistit rozvoj pro-rodinné a komunitní infrastruktury	podporuje	podporuje	neutrální
8.7 Podporovat a rozvíjet funkční síť ambulantních a terénních sociálních služeb a sociálního začleňování a infrastrukturu	podporuje	neutrální	neutrální
8.8 Zřídit a podporovat regionální centrum primární prevence, poradenské programy pro různé věkové kategorie rizikové cílové skupiny	podporuje	neutrální	neutrální
8.9 Zajistit programy pro skupiny dětí a mládeže	podporuje	neutrální	neutrální

ohrožené sociálně rizikovými jevy			
8.10. Zajistit infrastrukturu pro dostupnost a rozvoj zdravotních a sociálních služeb a udržovat jejich provoz	podporuje	neutrální	neutrální

Principy po určování preferenčních kritérií

Prefereční kritéria společná pro všechny programové rámce SCLLD/Opatření

1. Jsou výstupy / výsledky projektu v souladu s Fichí a dlouhodobě udržitelné?
2. Je žadatel partnerem MAS a plní povinnosti vyplývající z partnerské smlouvy?
3. Je vytvořeno alespoň jedno pracovní místo v souladu s metodikou pro tvorbu pracovních míst (bude zveřejněna dodatečně)?
4. Jsou do projektu zapojeni partneři a je popsán způsob jejich spolupráce?
5. Naplňuje projekt SCLLD MAS Říčansko?
6. Projekt je v souladu s horizontálními tématy SCLLD (Podpora rovných příležitostí a nediskriminace; Rovnost mužů a žen; Udržitelný rozvoj)?

5.6.3 Přehled opatření CLLD, specifických cílů a podopatření/jednotlivé aktivity

Tabulka přehledně ukazuje všechna opatření CLLD s vazbou na operační rámec a specifický cíl operačního programu, dále specifické cíle opatření CLLD a podopatření/jednotlivé aktivity CLLD MAS Říčansko.

Opatření/Fiche CLLD MAS	Vazba na SC programového rámce	Specifické cíle opatření CLLD	Podopatření/jednotlivé aktivity
<p>Opatření IROP 1. Zvýšení kvality a dostupnosti infrastruktury pro vzdělávání a celoživotní učení</p>	<p>SC IROP 2.4 Zvýšení kvality a dostupnosti infrastruktury pro vzdělávání a celoživotní učení</p>	<p>1.1. Zajistit investice do infrastruktury MŠ a ZŠ, doprovodných zařízení škol 1.3. Podpořit komunitní a otevřené školy a spolupráci v rámci regionu 1.4. Zlepšit kvalitu vzdělávání a výsledků žáků v klíčových kompetencích v jazykovém vzdělávání, technických a řemeslných oborech, přírodních vědách a ve schopnosti práce s digitálními technologiemi 1.5. Realizovat doprovodné aktivity pro žáky škol</p>	<p>1.1.2 Zvýšit kapacitu mateřských škol a jejich doprovodných zařízení s důrazem na jejich multifunkční využití. 1.1.3 Podpora sociální inkluze – stavební úpravy, vybavení, pomůcky pro integraci dětí v MŠ i ZŠ 1.3.1 Otevřít školy veřejnosti jako prostor pro celoživotní vzdělávání v klíčových kompetencích 1.4.1 Vybavit kvalitně zařízení škol – specializované učebny (stavební úpravy, vybavení, pomůcky) a konektivita a zasíťování škol 1.5.1 Navýšit kapacity školních družin a školních klubů, podpora dětských skupin pro podniky i veřejnost</p>
<p>Opatření IROP 2. Vznik nových a rozvoj existujících podnikatelských aktivit v oblasti sociálního podnikání</p>	<p>SC IROP 2.2 Vznik nových a rozvoj existujících podnikatelských aktivit v oblasti sociálního podnikání</p>	<p>3.6. Podporovat zaměstnanost v souladu s potřebami regionu 4.1. Zajistit infrastrukturu pro dostupnost a rozvoj sociálních služeb a udržovat jejich provoz 4.4. Zajistit investice do výstavby a rozšíření sociálních domů, bytů pro sociálně slabé a v krizi</p>	<p>3.6.3 Podpořit vznik a provoz sociálního podnikání 4.1.6 Zajistit investice do vybudování zázemí sociálních podniků, krizových center, chráněných dílen, azylových domů, středisek okamžité pomoci 4.4.1 Vystavět, rekonstruovat a vybavit DPS, domovy klidného stáří, denní stacionáře pro hendikepované a seniory; centrum ambulantních sociálních služeb; bezbariérové přístupy a doprava 4.4.2 Vybudovat sociální byty pro sociálně slabé rodiny a osoby ohrožené sociálním vyloučením</p>
<p>Opatření IROP 3. Zvýšení kvality a dostupnosti služeb vedoucích k sociální inkluzi</p>	<p>SC IROP 2.1 Zvýšení kvality a dostupnosti služeb vedoucích k sociální inkluzi</p>	<p>4.1. Zajistit infrastrukturu pro dostupnost a rozvoj sociálních služeb a udržovat jejich provoz 4.4. Zajistit investice do výstavby a rozšíření sociálních domů, bytů pro sociálně slabé a v krizi</p>	<p>4.1.1 Analyzovat, komunitně plánovat a zajistit potřebné sociální služby pro region (podpora komunitní sociální práce) 4.1.6 Zajistit investice do vybudování zázemí sociálních podniků, krizových center, chráněných dílen, azylových domů, středisek okamžité pomoci 4.1.8 Zajistit dostupnost terénní práce a její rozšíření, posílit ambulantní služby pro všechny kategorie sociálně</p>

			vyloučených skupin v oblasti poradenství, prevence a péče 4.4.2 Vybudovat sociální byty pro sociálně slabé rodiny a osoby ohrožené sociálním vyloučením
Opatření IROP 4. Rozvoj infrastruktury pro poskytování zdravotních služeb a péče o zdraví	SC IROP 2.3 Rozvoj infrastruktury pro poskytování zdravotních služeb a péče o zdraví	4.1. Zajistit infrastrukturu pro dostupnost a rozvoj zdravotních služeb a udržovat jejich provoz	4.1.5 Zkvalitnit, vybudovat rekonstruovat a vybavit ordinace lékařů a lékáren (i ambulantních a specializovaných)
Opatření IROP 5. Zvýšení připravenosti k řešení a řízení rizik a katastrof	SC IROP 1.3 Zvýšení připravenosti k řešení a řízení rizik a katastrof	5.4. Investovat do budování a obnov sítí obecní technické infrastruktury a bezpečnosti	5.4.3. Posílení vybavení IZS
Opatření IROP 6. Obnova kulturního dědictví	SC IROP 3.1 Zefektivnění prezentace, posílení ochrany a rozvoje kulturního dědictví	5.6. Pečovat, zhodnocovat a rozvíjet kulturní a přírodní dědictví venkova	5.6.1 Opravovat a udržovat sakrální památky, kulturní památky a kulturní dědictví a technické památky včetně jejich okolí
Opatření IROP 7. Podpora pořizování a uplatňování dokumentů územního rozvoje	SC IROP 3.3 Podpora pořizování a uplatňování dokumentů územního rozvoje	5.2. Koncepční tvorba územních plánů a udržitelný růst obcí	5.2.1 Vytvořit regulační plány, územní plány a územní studie
Opatření IROP 8. Zvýšení podílu udržitelných forem dopravy	SC IROP 1.2 Zvýšení podílu udržitelných forem dopravy	6.2. Zajistit bezpečnost dopravy - bezpečnostní studie a realizace bezpečnostních opatření s ohledem na cyklisty a pěší 6.3. Zajistit dostatečnou infrastrukturu pro nemotorovou dopravu – pěší, cyklisty atd. 6.4. Opravit, udržovat a budovat místní komunikace a dopravní infrastrukturu 6.5. Zajistit ekologizaci dopravy	6.2.1 Budovat bezpečnostní prvky pro pěší a cyklisty v obcích – přechody, bezbariérové přístupy, podchody, nadchody a chodníky, zvuková a jiná signalizace pro nevidomé, přizpůsobení komunikací pro nemotorovou dopravu a hendikepované osoby 6.3.1 Vybudovat nové cyklostezky (i pro dopravu do zaměstnání, škol a za službami) a zabezpečená parkoviště pro kola 6.4.1 Budovat, opravit a udržovat místní komunikace včetně chodníků, zajistit tichý asfalt na frekventovaných místech 6.4.3 Budovat, opravit a udržovat autobusové a vlakové zastávky, modernizace a výstavba přestupních terminálů 6.4.5 Budovat parkoviště a parkovací domy vč. systémů P+R, K+R, P+G, B+R a jejich značení a návazných informačních zařízení 6.5.1 Podporovat ekologické formy dopravy – nízkoemisní a bezemisní vozidla a související plnicí stanice

Fiche PRV 1. Investice do zemědělských podniků	SC PRV 19.2.1 Podpora provádění operací v rámci strategie komunitně vedeného místního rozvoje (Leader) - článek 17, odstavec 1., písmeno a) Investice do zemědělských podniků	3.1. Rozvíjet podnikání a konkurenceschopnost malých a středních podniků	3.1.1 Vytvořit nová pracovní místa v regionu 3.1.2 Podporovat zakládání nových podniků a podnikatelských inkubátorů (podpora zahájení podnikatelské činnosti) 3.1.3 Rekonstruovat a budovat objekty provozoven vč. vybavení - přednostně pro stravování a potravinu
Fiche PRV 2. Podpora investic na založení nebo rozvoj nezemědělských činností	SC PRV 19.2.1 Podpora provádění operací v rámci strategie komunitně vedeného místního rozvoje (Leader) - článek 19, odstavec 1., písmeno b) Podpora investic na založení nebo rozvoj nezemědělských činností	3.1. Rozvíjet podnikání a konkurenceschopnost malých a středních podniků 3.5. Zajistit investice do podniků, staveb, rekonstrukcí a mobiliáře venkovského cestovního ruchu	3.1.1 Vytvořit nová pracovní místa v regionu 3.1.2 Podporovat zakládání nových podniků a podnikatelských inkubátorů (podpora zahájení podnikatelské činnosti) 3.1.3 Rekonstruovat a budovat objekty provozoven vč. vybavení - přednostně pro stravování a potravinu 3.5.3 Podpořit výstavbu a obnovu infrastruktury cestovního ruchu (malokapacitní ubytovací zařízení, agroturistika, hippostanice, lanová centra, herní a sportovní centra, atrakce, minizoo, tábořiště a dočasná tábořiště, rozhledny, vyhlídky, zajímavá místa vč. interpretace míst)
Fiche PRV 3. Investice do lesnických technologií a zpracování lesnických produktů, jejich mobilizace a uvádění na trh	SC PRV 19.2.1 Podpora provádění operací v rámci strategie komunitně vedeného místního rozvoje (Leader) - článek 26, Investice do lesnických technologií a zpracování lesnických produktů, jejich mobilizace a uvádění na trh	3.1. Rozvíjet podnikání a konkurenceschopnost malých a středních podniků 5.9. Zajistit investice do lesní údržby 7.10. Chránit a obnovovat místní lesy a udržitelné lesnické hospodaření	3.1.1 Vytvořit nová pracovní místa v regionu 3.1.2 Podporovat zakládání nových podniků a podnikatelských inkubátorů (podpora zahájení podnikatelské činnosti) 5.9.1 Obnovit historické cesty v krajině, propojení obcí, prostupnost krajiny, zajistit lesní údržbu a zpracování lesnických produktů, včetně jejich uvádění na trh 5.9.2 Pečovat o les a krajinu 5.9.3 Zajistit údržbu stávajících polních, lesních cest a pěšin, doprovodné zeleně, drobné architektury v krajině, včetně protierozních opatření, dále udržovat meze, úvozy, solitérní zeleň 7.10.2 Zvyšovat lesnický potenciál, zpracování, mobilizaci lesnických produktů a jejich další využití 7.10.3 Zajistit environmentálně šetrné lesnické hospodaření (včetně nákupu potřebné techniky)
Fiche PRV 4. Lesnická infrastruktura	SC PRV 19.2.1 Podpora provádění operací v rámci strategie komunitně vedeného místního rozvoje (Leader) - článek 17,	3.1. Rozvíjet podnikání a konkurenceschopnost malých a středních podniků 5.9. Zajistit investice do lesní údržby 7.10. Chránit a obnovovat místní lesy a udržitelné lesnické hospodaření	3.1.7 Podporovat zakládání nových podniků a podnikatelských inkubátorů (podpora zahájení lesnické činnosti) 3.1.8 Rekonstruovat a budovat objekty a podporovat subjekty pro hospodaření na lesních pozemcích

	odstavec 1., písmeno c) Lesnická infrastruktura		5.9.1 Obnovit historické cesty v krajině, propojení obcí, prostupnost krajiny, zajistit lesní údržbu a zpracování lesnických produktů, včetně jejich uvádění na trh 5.9.2 Pečovat o les a krajinu 5.9.3 Zajistit údržbu stávajících polních, lesních cest a pěšin, doprovodné zeleně, drobné architektury v krajině, včetně protierozních opatření, dále udržovat meze, úvozy, solitérní zeleň 7.10.1 Podporovat projekty ochrany a obnovy biologické rozmanitosti; udržení všech funkcí lesa a souběžné snížení významu produkce dřeva 7.10.2 Zvyšovat lesnický potenciál, zpracování, mobilizaci lesnických produktů a jejich další využití 7.10.3 Zajistit environmentálně šetrné lesnické hospodaření (včetně nákupu potřebné techniky) 7.10.4 Podpora melioračních a zpevňujících dřevin
Fiche PRV 5. Zemědělská infrastruktura	SC PRV 19.2.1 Podpora provádění operací v rámci strategie komunitně vedeného místního rozvoje (Leader) - článek 17, odstavec 1., písmeno c) Zemědělská infrastruktura	3.1. Rozvíjet podnikání a konkurenceschopnost malých a středních podniků 5.4. Investovat do budování a obnov sítí obecní technické infrastruktury a bezpečnosti 7.13. Podpora zemědělské a lesnické infrastruktury	3.1.1 Vytvořit nová pracovní místa v regionu 3.1.2 Podporovat zakládání nových podniků a podnikatelských inkubátorů (podpora zahájení podnikatelské činnosti) 3.1.9 Podporovat zemědělské podnikatelské činnosti 5.4.4 Nedostatečná obecní infrastruktura a technické vybavení (mosty, propustky, brody, bezpečnostní prvky, apod.) 7.13.1 Podporovat životaschopnost a konkurenceschopnost zemědělských podniků, zemědělské činnosti, technologie a to včetně hmotných a nehmotných investic do zemědělské infrastruktury
Fiche PRV 6. Činnosti spolupráce v rámci iniciativy LEADER	SC PRV 19.3.1 Příprava a provádění činností spolupráce místní akční skupiny, článek 44 Činnosti spolupráce v rámci iniciativy LEADER	9.1. Realizace projektů spolupráce	9.1.1 Realizace měkkých akcí (propagační, informační, vzdělávací a volnočasové) zaměřené na témata, která jsou řešena v SCLLD MAS

<p>Opatření OPZ 1. Sladění rodinného a pracovního života a podpora zaměstnanosti</p>	<p>SC OPZ 2.3.1 Zvýšit zapojení lokálních aktérů do řešení problémů nezaměstnanosti a sociálního začleňování ve venkovských oblastech</p>	<p>1.5. Realizovat doprovodné aktivity pro žáky škol 3.6. Podporovat zaměstnanost v souladu s potřebami regionu 8.2. Realizovat programy podpory rodiny 8.4. Podpora zaměstnanosti a adaptability pracovní síly 8.5. Sociální začleňování a boj s chudobou 8.6 Vzdělávání pro místní znevýhodněné pracovníky 8.11 Iniciovat vznik a provoz sociálních firem</p>	<p>1.5.1 Navýšit kapacity školních družin a školních klubů, podpora dětských skupin pro podniky i veřejnost 1.5.2 Zajistit příměstské tábory pro děti předškolního věku a školních dětí 1. stupně ZŠ v době školních prázdnin 1.5.4 Zajistit doprovod dětí na kroužky a zájmové aktivity 3.6.1 Zřídit regionální burzu práce 3.6.2 Zvýšit uplatnění znevýhodněných osob na trhu práce 3.6.3 Podpořit vznik a provoz sociálního podnikání 3.6.4 Podpořit spolupráci lokálních partnerů na trhu práce, vytváření nových pracovních míst, umístění na uvolněná pracovní místa. Podpora flexibilních forem zaměstnání a postupné zaměstnávání 8.2.3 Podpořit prarodinné zaměstnavatele a zaměstnanecké programy vč. podnikových dětských skupin 8.2.5 Realizovat inovativní formy péče o děti (podpora dětských skupin, individuální péče, doprava dětí) 8.4.1 Zvýšit zaměstnanost mladých osob, adaptabilitu starších pracovníků a matek s dětmi 8.4.4 Realizovat soubor činností související s vyhledáváním zaměstnání pro osoby v regionu, včetně poradenských a informačních činností a programů (diagnostika, rekvalifikace, rozvoj základních kompetencí, podpora prac. návyků) 8.5.1 Podpořit vznik a rozvoj aktivit v oblasti sociálního podnikání 8.5.2 Podpořit aktivity k posílení postavení sociálně vyloučených osob na trhu práce 8.6.1 Zajistit vzdělávání znevýhodněných pracovníků na trhu práce – např. pečující osoby, rodič po MD a RD, 50+, absolventi škol v oblastech jazyků, počítačové gramotnosti, kurzů osobnostního rozvoje, finančního a právního minima 8.6.2 Zvýšit odbornou úroveň znalostí, dovedností a kompetencí pracovníků a soulad kvalifikační úrovně pracovní síly s požadavky trhu práce 8.6.3 Realizovat další profesní vzdělávání pro lepší uplatnění uchazečů na trhu práce a snížení rozdílu postavení žen a mužů na trhu práce</p>
---	---	---	--

			<p>8.11.1 Zvýšit zaměstnanost zejména absolventů škol a zdravotně postižených osob</p> <p>8.11.2 Podporovat drobné podnikání pro vznik pracovních příležitostí</p>
<p>Opatření OPZ 2. Rozvoj a podpora sociálních služeb a sociálního začleňování</p>	<p>SC OPZ 2.3.1 Zvýšit zapojení lokálních aktérů do řešení problémů nezaměstnanosti a sociálního začleňování ve venkovských oblastech</p>	<p>8.1 Zajistit rozvoj pro-rodinné a komunitní infrastruktury</p> <p>8.7 Podporovat a rozvíjet funkční síť ambulantních a terénních sociálních služeb a sociálního začleňování a infrastrukturu</p> <p>8.8 Zřídit a podporovat regionální centrum primární prevence, poradenské programy pro různé věkové kategorie rizikové cílové skupiny</p> <p>8.9 Zajistit programy pro skupiny dětí a mládeže ohrožené sociálně rizikovými jevy</p> <p>8.10. Zajistit infrastrukturu pro dostupnost a rozvoj zdravotních a sociálních služeb a udržovat jejich provoz</p>	<p>8.1.1 Podpořit vznik a rozvoj komunitních center za účelem sociálního začleňování a zvýšení uplatnitelnosti na trhu práce (víceúčelová zařízení pro soc. služby, vzdělávací a kulturní aktivity, EVVO, veřejná setkávání)</p> <p>8.7.1 Podpořit provoz a rozvoj služeb v oblasti odborného sociálního poradenství (občanské poradny, rodinné poradny, apod.), nízkoprahové zařízení pro děti a mládež, sociálně aktivizační služby pro rodiče rodiny a s dětmi, terénní programy, raná péče, sociální rehabilitace, osobní asistence a odlehčovací služby</p> <p>8.7.3 Podporovat aktivity zaměřené na vzdělávání pracovníků organizací, kteří vykonávají přímou práci s klienty v sociálních službách</p> <p>8.8.1 Zajistit a podporovat profesionální organizaci pro region, specializovanou na prevenci, včasný podchyt sociálně rizikových jevů, práce s jednotlivci, rodinami i kolektivy a zajistit dostatek psychologů, sociálních pracovníků, týmů pro terénní práce</p> <p>8.8.2 Podpora poradenství a mimosoudního způsobu řešení konfliktů a mediačních služeb</p> <p>8.8.3 Podpora aktivit a programů bezplatné právní pomoci při zadlužení, finanční gramotnosti, dluhového poradenství pro různé věkové kategorie rizikové cílové skupiny</p> <p>8.9.1 Podpořit provoz stávajících a zřídit nová nízkoprahová zařízení pro děti a mládež, podpořit vznik pracovních pozic terénních pracovníků a sociálních pracovníků (podchytit nemotivované děti)</p> <p>8.9.2 Podporovat prevenci sociálně rizikových jevů (např. závislost na drogách, alkoholu, šikana, domácí násilí, finanční gramotnost) a podporovat zdravý životní styl,</p>

			<p>informační kampaně</p> <p>8.10.3 Vytvořit systém domácí zdravotní péče, docházkové péče, rozšíření služby na víkendy, osobní asistence, odlehčovací zdravotní služby včetně propagace, terénní práce a zdravotní i sociální rehabilitace</p> <p>8.10.6 Zajistit dostupnost terénní práce a její rozšíření, posílit ambulantní služby pro všechny kategorie sociálně vyloučených skupin v oblasti poradenství, prevence a péče</p> <p>8.10.7 Zajistit vznik a rozvoj specifických nástrojů k prevenci a řešení problémů v případě vzniku sociálně vyloučených lokalit (vč. kriminality a veřejného pořádku)</p>
--	--	--	---

5.7 Vazba rozvojových problémů a potřeb území MAS Říčansko na strategické dokumenty

Lokální úroveň		
Dokument	Cíl/záměr dokumentu	Vazba na RPP*
Územní plán obce Čestlice (2010)	Rozšíření plochy pro sport, vč. možnosti výstavby základní školy	2
	Rozšíření navrhovaných ploch zeleně	21
	Rozvoj cyklo dopravy	16
Strategický plán rozvoje obce Průhonice do roku 2025 (2012)	Dobudovat infrastrukturu pro pěší a cyklisty	16, 17
	Zvýšit bezpečnost dopravy v obci, zvláště chodců a cyklistů	17
	Zajistit zdravé životní prostředí s dostatečnou kvalitou všech jeho složek	15, 21
	Zajistit urbanisticky, funkčně a esteticky vyhovující prostředí a tvorbu krajiny s dobrou prostupností	21, 22
	Zajistit spolupráci subjektů podílejících se na volnočasových aktivitách a aktivní účast občanů	3, 6
	Vytvořit podmínky pro rozvoj sociálních služeb v obci a udržet stávající zdravotnické služby	10, 11, 24
	Zajistit kvalitní výuku v ZŠ a MŠ	1, 2
Strategický plán rozvoje města Říčany (2005)	Zvýšit bezpečnost chodců a cyklistů	17
	Koordinovat a regulovat prostorový rozvoj území	14
	Vybudovat dostatečnou kapacitu školních a předškolních zařízení	1, 2
	Redukovat dopravní zátěž území	18, 19, 20
Plán rozvoje obce Svojetice 2012-2027 (2012)	Zlepšení podnikatelského prostředí a vytvoření nových pracovních příležitostí	7
	Zajištění kvalitní zdravotní a sociální péče	10, 11, 24
	Ochrana a rozvoj urbanistických hodnot obce	14
	Dobudování prvků dopravní infrastruktury	19
	Rozvoj technické infrastruktury	13
Subregionální úroveň		
Strategický plán DSO Ladův kraj (2010)	Zlepšovat životní podmínky, kvalitu a úroveň života a zvyšovat spokojenost obyvatel	6
	Chránit a zlepšovat životní prostředí	21, 23
	Vybudovat technickou a dopravní infrastrukturu	13, 19
	Rozvíjet cestovní ruch a rekreaci	15
	Uchovávat historický odkaz, péče o památky	15
	Podporovat ekonomickou prosperitu	4, 7
	Spoluvytvářet lepší podmínky pro drobné podnikání zejména v oblasti obchodu, služeb, zemědělské výroby a lesního hospodaření	7, 8
	Vytvářet podmínky pro vzdělávání a informovanost obyvatel	3
Územně analytické podklady pro území správního obvodu obce s rozšířenou působností Říčany (2014)	Zvýšení ekologické stability a ochrana zemědělského a půdního fondu před erozí	21, 22
	Snížení hlukové zátěže v okolí dálnice D1	19, 20
	Rozvoj technické infrastruktury	13

	Rozvoj dopravní infrastruktury	19
	Rozvoj občanské vybavenosti	1,2, 11, 12, 24
	Rozvoj cyklo dopravy	16
Krajská úroveň		
Zásady územního rozvoje Středočeského kraje (2012)	Rozvíjet obslužný potenciál center v příměstském území Prahy pro potřeby jejich dynamicky se rozvíjejícího spádového území	18, 19
	Vytvářet podmínky pro umístění a realizaci potřebných staveb a opatření pro zlepšení dopravní dostupnosti a dopravní obslužnosti kraje	14, 18, 19
	Vytvářet podmínky pro péči o přírodní, kulturní a civilizační hodnoty	15, 23
	Vytvářet podmínky pro stabilizaci a vyvážený rozvoj hospodářských činností ve vymezených rozvojových oblastech a vymezených rozvojových osadách	7, 8
	Respektovat požadavky na ochranu přírodních a kulturních hodnot	15, 23

* Rozvojový problém a potřeba území MAS Říčansko č. (např. 7)

5.8 Vazba opatření a specifických cílů CLLD na horizontální témata

MAS Říčansko má na základě dlouhodobého komunitního projednávání v souvislosti s tvorbou celého SCLLD nastavený horizontální průřezový strategický cíl "Prorodinná politika", která se promítá do všech Fichí.

Rovné příležitosti a nediskriminace:

Principy ochrany před diskriminací na základě pohlaví, rasového či etnického původu, náboženského vyznání či víry, zdravotního postižení, věku nebo sexuální orientace byly respektovány při komunitních projednáváních a tvorbě strategie a jsou i její nedílnou součástí. SCLLD se zabývá v rámci opatření např. tématy inkluze a opatřeními proti diskriminaci a segregaci marginalizovaných skupin např. romů, dětí a žáků s hendikepy, zdravotním nebo sociálním znevýhodněním či jinými skupinami osob ohrožené sociálním vyloučením. Realizací strategie a jejích opatření dojde ke zlepšení situace znevýhodněných skupin osob, aniž by zároveň došlo ke zhoršení situace některé jiné skupiny (zásada nediskriminace).

Rovné příležitosti mužů a žen:

Realizace SCLLD MAS Říčansko má pozitivní dopad na tuto oblast. Strategie navazuje na dobrou praxi z realizace z období 2007 - 2014, kde byl tento princip bodově hodnocen v rámci preferenčních kritérií. Jde o zavedenou a uplatňovanou zásadu! V rámci realizace strategie bude zajištěn rovný přístup mužů i žen jakožto cílových skupin do realizovaných projektů a aktivit. Strategie klade důraz na zohledňování specifických potřeb jednotlivých cílových skupin jak v dopadu projektů, tak i u partnerských organizací.

Udržitelný rozvoj:

Udržitelný rozvoj je postavený na sociálním, ekonomickém a environmentálním pilíři, který je nosným základem celé SCLLD MAS Říčansko. Zvolená opatření SCLLD MAS Říčansko jsou navržena tak, aby se postupně vytvořila pevná základna pro rozhodovací procesy na všech úrovních a aby se tak přispělo k dosažení udržitelnosti integrovaných systémů životního prostředí a rozvoje. Jde o interakci mezi rozvojem v jednotlivých sektorech jako je životní prostředí, růst populace, sociálních a ekonomických

otázkách. Strategie chce přispět k projektům, které respektují harmonii vztahů mezi člověkem a přírodou. Je založena na vědomí odpovědnosti vůči dnešním i budoucím generacím a na úctě k živé i neživé přírodě.

Opatření CLLD / Specifický cíl CLLD	Podpora rovných příležitostí a nediskriminace	Rovnost mužů a žen	Udržitelný rozvoj
Opatření IROP 1. Zvýšení kvality a dostupnosti infrastruktury pro vzdělávání a celoživotní učení			
1.1. Zajistit investice do infrastruktury MŠ a ZŠ, doprovodných zařízení škol	neutrální	podporuje	neutrální
1.3. Podpořit komunitní a otevřené školy a spolupráci v rámci regionu	neutrální	neutrální	neutrální
1.4. Zlepšit kvalitu vzdělávání a výsledků žáků v klíčových kompetencích v jazykovém vzdělávání, technických a řemeslných oborech, přírodních vědách a ve schopnosti práce s digitálními technologiemi	podporuje	neutrální	neutrální
1.5. Realizovat doprovodné aktivity pro žáky škol	neutrální	podporuje	podporuje
Opatření IROP 2. Vznik nových a rozvoj existujících podnikatelských aktivit v oblasti sociálního podnikání			
3.6. Podporovat zaměstnanost v souladu s potřebami regionu	neutrální	neutrální	neutrální
4.1. Zajistit infrastrukturu pro dostupnost a rozvoj sociálních služeb a udržovat jejich provoz	podporuje	podporuje	neutrální
4.4. Zajistit investice do výstavby a rozšíření sociálních domů, bytů pro sociálně slabé a v krizi	podporuje	neutrální	podporuje
Opatření IROP 3. Zvýšení kvality a dostupnosti služeb vedoucích k sociální inkluzi			
4.1. Zajistit infrastrukturu pro dostupnost a rozvoj sociálních služeb a udržovat jejich provoz	podporuje	podporuje	neutrální
4.4. Zajistit investice do výstavby a rozšíření sociálních domů, bytů pro sociálně slabé a v krizi	podporuje	neutrální	podporuje
Opatření IROP 4. Rozvoj infrastruktury pro poskytování zdravotních služeb a péče o zdraví			
4.1. Zajistit infrastrukturu pro dostupnost a rozvoj zdravotních služeb a udržovat jejich provoz	podporuje	podporuje	neutrální
Opatření IROP 5. Zvýšení připravenosti k řešení a řízení rizik a katastrof			
5.4. Investovat do budování a obnov sítí obecní technické infrastruktury a bezpečnosti	neutrální	neutrální	neutrální
Opatření IROP 6. Obnova kulturního dědictví			
5.6. Pečovat, zhodnocovat a rozvíjet kulturní a přírodní dědictví venkova	neutrální	neutrální	podporuje
Opatření IROP 7. Podpora pořizování a uplatňování dokumentů územního rozvoje			
5.2. Koncepční tvorba územních plánů a udržitelný růst obcí	neutrální	neutrální	podporuje
Opatření IROP 8. Zvýšení podílu udržitelných forem dopravy			
6.2. Zajistit bezpečnost dopravy - bezpečnostní studie a realizace bezpečnostních opatření s ohledem na cyklisty a pěší	podporuje	podporuje	neutrální
6.3. Zajistit dostatečnou infrastrukturu pro nemotorovou dopravu – pěší, cyklisty atd.	podporuje	podporuje	podporuje
6.4. Opravit, udržovat a budovat místní komunikace a dopravní infrastrukturu	neutrální	neutrální	neutrální

6.5. Zajistit ekologizaci dopravy	neutrální	neutrální	podporuje
Fiche PRV 1. Investice do zemědělských podniků			
3.1. Rozvíjet podnikání a konkurenceschopnost malých a středních podniků	podporuje	podporuje	neutrální
Fiche PRV 2. Podpora investic na založení nebo rozvoj nezemědělských činností			
3.1. Rozvíjet podnikání a konkurenceschopnost malých a středních podniků	podporuje	podporuje	neutrální
3.5. Zajistit investice do podniků, staveb, rekonstrukcí a mobiliáře venkovského cestovního ruchu	podporuje	podporuje	neutrální
Fiche PRV 3. Investice do lesnických technologií a zpracování lesnických produktů, jejich mobilizace a uvádění na trh			
3.1. Rozvíjet podnikání a konkurenceschopnost malých a středních nezemědělských podniků	podporuje	podporuje	neutrální
5.9. Zajistit investice do lesní údržby	neutrální	neutrální	podporuje
7.10. Chránit a obnovovat místní lesy a udržitelné lesnické hospodaření	neutrální	neutrální	podporuje
Fiche PRV 4. Lesnická infrastruktura			
3.1. Rozvíjet podnikání a konkurenceschopnost malých a středních podniků	podporuje	podporuje	neutrální
5.9. Zajistit investice do lesní údržby	neutrální	neutrální	podporuje
7.10. Chránit a obnovovat místní lesy a udržitelné lesnické hospodaření	neutrální	neutrální	podporuje
Fiche PRV 5. Zemědělská infrastruktura			
3.1. Rozvíjet podnikání a konkurenceschopnost malých a středních podniků	podporuje	podporuje	neutrální
5.4. Investovat do budování a obnov sítí obecní technické infrastruktury a bezpečnosti	neutrální	neutrální	neutrální
7.13. Podpora zemědělské a lesnické infrastruktury	neutrální	neutrální	neutrální
Fiche PRV 6. Činnosti spolupráce v rámci iniciativy LEADER			
9.1. Realizace projektů spolupráce	podporuje	podporuje	neutrální
Opatření OPZ 1. Sladění rodinného a pracovního života a podpora zaměstnanosti			
1.5. Realizovat doprovodné aktivity pro žáky škol	neutrální	podporuje	podporuje
3.6. Podporovat zaměstnanost v souladu s potřebami regionu	neutrální	neutrální	neutrální
8.2. Realizovat programy podpory rodiny	podporuje	podporuje	neutrální
8.4. Podpora zaměstnanosti a adaptability pracovní síly	podporuje	podporuje	neutrální
8.5. Sociální začleňování a boj s chudobou	podporuje	podporuje	neutrální
8.6. Vzdělávání pro místní znevýhodněné pracovníky	podporuje	podporuje	neutrální
8.11. Iniciovat vznik a provoz sociálních firem	podporuje	podporuje	neutrální
Opatření OPZ 2. Rozvoj a podpora sociálních služeb a sociálního začleňování			
8.1. Zajistit rozvoj pro-rodinné a komunitní infrastruktury	podporuje	podporuje	neutrální
8.7. Podporovat a rozvíjet funkční síť ambulantních a terénních sociálních služeb a sociálního začleňování a infrastrukturu	podporuje	neutrální	neutrální
8.8. Zřídit a podporovat regionální centrum primární prevence, poradenské programy pro různé věkové kategorie rizikové cílové skupiny	podporuje	neutrální	neutrální
8.9. Zajistit programy pro skupiny dětí a mládeže ohrožené sociálně rizikovými jevy	podporuje	neutrální	neutrální
8.10. Zajistit infrastrukturu pro dostupnost a rozvoj zdravotních a sociálních služeb a udržovat jejich provoz	podporuje	neutrální	neutrální

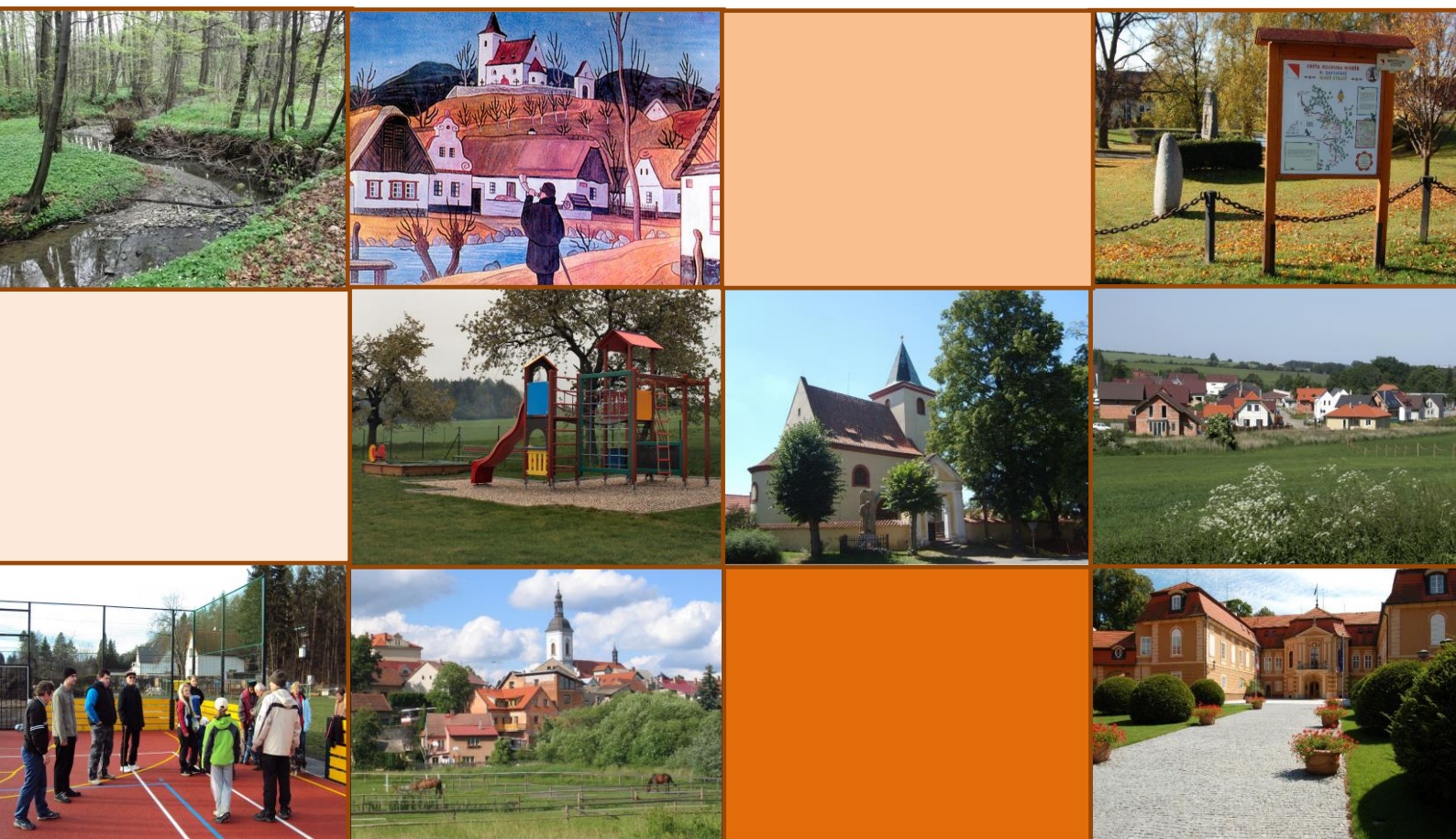

IMPLEMENTAČNÍ ČÁST

STRATEGIE KOMUNITNĚ VEDENÉHO MÍSTNÍHO ROZVOJE MAS ŘÍČANSKO (SCLLD)



6 IMPLEMENTAČNÍ ČÁST STRATEGIE KOMUNITNĚ VEDENÉHO MÍSTNÍHO ROZVOJE MAS ŘIČANSKO

Místní akční skupina Říčansko (MAS) vypracovala na období 2014 - 2020 strategii metody komunitně vedeného místního rozvoje. Jde o dokument, který je rozdělen do tří samostatných částí – analytická část, strategická část a implementační část. **Implementační část vychází ze zkušeností MAS z předchozího programového období 2007-2013**, kdy MAS pracovala metodou Leader a také z metodického pokynu pro využití integrovaných nástrojů v programovém období 2014 – 2020. Tento dokument zahrnuje především proces řízení a vyhlásování výzev, plnění strategie, monitoring a evaluaci a lidské zdroje, které se na metodě komunitně vedeného místního rozvoje (SCLLD) na území MAS Říčansko budou významně podílet. Naplňování implementační části SCLLD bude monitorováno v MS2014+, vyhodnocování bude probíhat na úrovni MAS Říčansko minimálně jednou ročně a výsledky budou zohledněny v dalším postupu realizace strategie.

6.1 Metoda LEADER

Místní akční skupiny jsou společenství občanů, neziskových organizací, soukromé podnikatelské sféry a veřejné správy (obcí, svazků obcí a institutů veřejné moci), které spolupracují na rozvoji venkova. **Dynamický rozvoj MAS byl vyvolán zejména Programem rozvoje venkova (PRV)**. Rozdílná úroveň MAS v rámci programového období 2007-2013 vedla k nastavení povinných standardů pro fungování MAS v novém programovém období.

Základní principy metody Leader:

- Přístup zdola nahoru (o budoucnosti regionu rozhodují lidé žijící a pracující v území),
- Partnerství veřejných a soukromých subjektů,
- Místní rozvojová strategie,
- Integrované a více sektorové akce,
- Inovativnost – nalézání nových řešení problémů venkovských regionů,
- Síťování – výměna zkušeností mezi MAS,
- Spolupráce – společné projekty MAS v rámci státu, EU a dalších zemích.

6.1.1 Strategický plán LEADER 2007-2013

MAS Říčansko realizovala strategický plán Leader (SPL) za období 2007 - 2013. **MAS Říčansko byla podpořena mezi prvními 48**. Vzhledem k realizaci projektů z opatření IV.1.2. se administrace protáhla až do 30. 6. 2015, kdy byly podávány hlášení o změnách a žádosti o proplacení z posledních vyhlášených výzev MAS. Podrobná implementace strategie Leader za období 2007 - 2013 je popsána ve **strategickém plánu Leader** <http://ricansko.eu/>.

V období 2007-2013 bylo v opatření **IV.1.2.** přijato celkem 205 žádostí o dotaci za **141 501 565 Kč**, které byly kanceláří MAS a úřadem ředitele řádně administrovány. Na území Říčanska bylo ze 13 výzev MAS realizováno **98 projektových záměrů v celkové výši obdržené dotace 47 804 018 Kč**.

Tabulka znázorňuje plnění v % po jednotlivých Fichích za programové období 2007-2013 (13. výzva byla MAS vyhlášena 13. 1. 2014.)

Číslo Fiche	Název Fiche	Procenta dle SPL	Čerpání dle Fichí za roky 2008 -2010	Čerpání dle Fichí za roky 2008 -2014
1	Cestovní ruch	9%	5%	5%
2	Cestovní ruch - ubytování a sport	10%	8%	7%

3	Integrovaný rozvoj obcí - celkový vzhled obcí a kvalita života	16%	34%	30%
4	Integrovaný rozvoj obcí - oživení venkovské infrastruktury	33%	37%	42%
5	Rozvoj a uchování kulturního dědictví	18%	16%	16%
6	Vzdělávání	7%	0%	0%
7	Integrovaný rozvoj obcí – zakládání mikropodniků	7%	x	x
	CELKEM	100%	100%	100%

Fiche 7 – Integrovaný rozvoj obcí – zakládání mikropodniků byla na základě evaluace v roce 2010 zrušena.

6.2 SCLLD 2014-2020

Strategie komunitně vedeného místního rozvoje (SCLLD) je ucelená soustava operací za účelem splnění cílů a potřeb na místní úrovni, která přispívá k dosažení strategie Unie pro **inteligentní a udržitelný růst** podporující začlenění a která je koncipována a prováděna **místní akční skupinou**.

Komunitně vedený místní rozvoj:

- se zaměřuje na **konkrétní subregionální území**,
- je veden **místními akčními skupinami** složenými ze subjektů, které zastupují veřejné a soukromé místní socioekonomické zájmy, v nichž na rozhodovací úrovni ani veřejné orgány definované podle vnitrostátních předpisů ani žádná z jednotlivých zájmových skupin **nepředstavují více než 49% hlasovacích práv**,
- **se uskutečňuje na základě SCLLD**,
- je koncipován s ohledem na místní potřeby a potenciál a zahrnuje **inovativní prvky** v místních souvislostech, **vytváření sítí a případné spolupráci**.

V případě MAS Říčansko je metoda komunitně vedeného místního rozvoje zpracována v samostatných dokumentech, které tvoří analytická část a strategická část SCLLD MAS Říčansko na období 2014-2020. Implementační část je třetí dokument tvořící nedílnou součást SCLLD MAS Říčansko.

6.3 Popis řízení včetně řídicí a realizační struktury MAS

Pro realizaci a naplňování vytyčených strategických cílů má MAS ustanoveny **organizační složky**, jejichž činnost a pravomoci jsou podrobně uvedeny ve Statutu společnosti MAS Říčansko o.p.s.

MAS musí dodržovat a plnit povinnosti vyplývající z **Metodiky pro standardizaci MAS** v programovém období 2014-2020, schválené usnesením vlády ČR ze dne 21. 5. 2014 č. 368 (dále také „Metodika pro standardizaci MAS“): MAS je povinna plnit podmínky vyplývající z kapitoly 3.3 Standardy pro přijatelnost MAS) s výjimkou podmínky 3.3.5.3.) Metodiky Standardizace MAS a to od vydání „**Osvědčení o splnění standardů MAS**“ po celé programové období 2014-2020.

6.3.1 Organizační struktura MAS

Pro realizaci a naplňování metody komunitně vedeného místního rozvoje byly ustanoveny organizační složky, jejichž činnost je podrobně uvedena ve **statutu** společnosti MAS Říčansko o.p.s. Tento statut slouží zároveň jako organizační řád Místní akční skupiny. Struktura řízení MAS je rozdělena do dvou základních částí, tvořící sourodý celek. Jde o část **MAS Říčansko o.p.s.** a **místní akční skupinu**. Místní akční skupina je tvořena členy na základě uzavřené partnerské smlouvy z řad obcí, neziskových organizací, podnikatelských osob a fyzických osob. Veřejný sektor ani žádná ze zájmových skupin nesmí přesáhnout 49%.

Partneři MAS musí mít na území působnosti MAS trvalé bydliště, sídlo nebo provozovnu nebo musí prokazatelně na daném území místně působit. Partneři (členové) MAS uzavírají se společností **partnerské smlouvy**.

Práva a povinnosti partnera (člena):

- **Právo účasti na hlasování nejvyššího orgánu**
- Právo být volen do orgánu MAS
- Právo a povinnost být začleněn do jedné ze zájmových skupin
- Povinnost chovat se čestně
- Povinnost zachovávat vnitřní řád
- Zajištění účasti pověřené osoby dle uzavřené rámcové smlouvy, případně jejího zástupce na **jednáních orgánů MAS**
- Povinnost platit **členské příspěvky**, jsou-li stanoveny
- Průběžně pro Společnost zajišťovat aktualizaci dat (např. kontaktní údaje apod.) a informovat Společnost o pořádání kulturních, společenských nebo sportovních akcí

MAS je tvořena partnery (členy) MAS, kteří zastupují veřejné a soukromé místní socioekonomické zájmy.

Organizační struktura MAS Říčansko o.p.s. a organizační složky (místní partnerství)

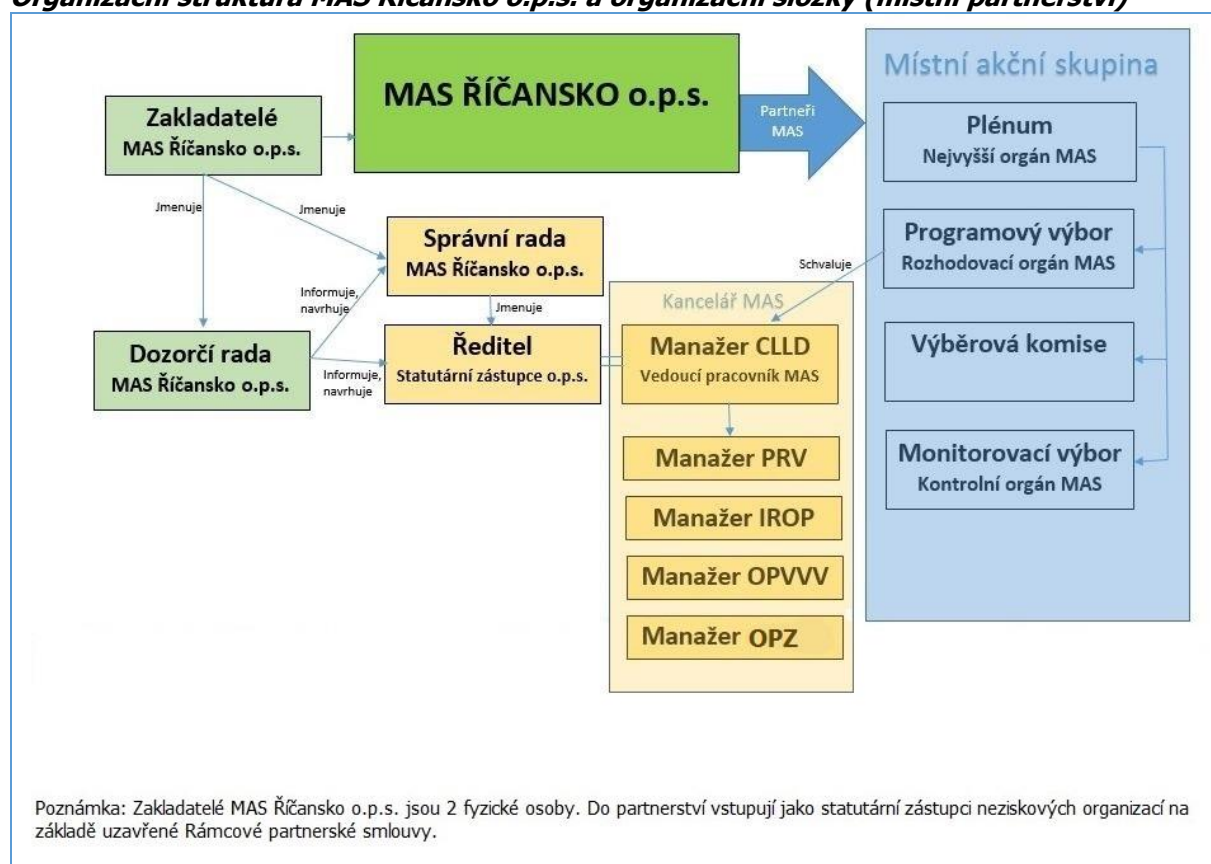

6.3.2 Realizační struktura MAS

K řádnému zabezpečení své činnosti a realizaci SCLLD vytváří MAS Říčansko o.p.s. tyto orgány:

1. Správní rada
2. Ředitel
3. Dozorčí rada
4. Místní akční skupina Říčansko (organizační složka), jejímiž orgány jsou:
 - Plénium MAS Říčansko – nejvyšší orgán
 - Programový výbor MAS Říčansko – rozhodovací orgán
 - Výběrová komise MAS Říčansko – výběrový orgán

- Monitorovací výbor MAS Říčansko – kontrolní orgán

(Práva, povinnosti a kompetence jednotlivých orgánů MAS Říčansko o.p.s. jsou definovány ve Statutu společnosti MAS Říčansko o.p.s., který je v souladu s Metodikou pro standardizaci MAS).

Místní akční skupina Říčansko – organizační složka

Statut MAS:

1. MAS je tvořena partnery MAS, kteří zastupují veřejné a soukromé místní socioekonomické zájmy.
2. Partneři MAS musí mít na území působnosti MAS trvalé bydliště, sídlo nebo provozovnu nebo musí prokazatelně na daném území místně působit.
3. Partneři MAS uzavírají se společností partnerské smlouvy.
4. Práva a povinnosti partnera (člena):
 - Právo účasti na hlasování nejvyššího orgánu,
 - Právo být volen do orgánu MAS,
 - Právo a povinnost být začleněn do jedné ze zájmových skupin,
 - Povinnost chovat se čestně,
 - Povinnost zachovávat vnitřní řád,
 - Zajištění účasti pověřené osoby dle uzavřené rámcové smlouvy, případně jejího zástupce na jednáních orgánů Společnosti,
 - Povinnost platit členské příspěvky, jsou-li stanoveny,
 - Průběžně pro Společnost zajišťovat aktualizaci dat (např. kontaktní údaje apod.) a informovat Společnost o pořádání kulturních, společenských nebo sportovních akcí.

Plénium MAS Říčansko je nejvyšším orgánem MAS Říčansko. Plénium tvoří všichni členové místní akční skupiny na základě uzavřené partnerské smlouvy.

Statut MAS:

1. Nejvyšším orgánem MAS Říčansko je Plénium. Plénium tvoří všichni členové místní akční skupiny na základě uzavřené partnerské smlouvy.
2. Veřejný sektor ani žádná ze zájmových skupin nepředstavuje ve složení pléna více než 49 % hlasovacích práv.
3. Plénium se schází dle potřeby, nejméně však jednou za kalendářní rok. Zasedání pléna svolává rozhodovací orgán MAS. V případě potřeby svolává plénium partner MAS Říčansko pověřený alespoň jednou třetinou partnerů MAS nebo vedoucí zaměstnanec pro realizaci metody komunitně vedeného místního rozvoje (SCLLD). Jednání pléna je upraveno jednacím řádem. Je-li partnerem MAS právnická osoba, zmocní fyzickou osobu, aby ji v orgánu zastupovala, jinak právnickou osobu zastupuje člen jejího statutárního orgánu.
4. Nejvyšší orgán je usnášeníschopný, je-li přítomna nadpoloviční většina partnerů MAS a přijímá rozhodnutí nadpoloviční většinou přítomných partnerů.
5. Plénium má tyto pravomoci:
 - a) Schvaluje metodu komunitně vedeného místního rozvoje (SCLLD),
 - b) Zodpovídá za distribuci veřejných prostředků a za provádění metody komunitně vedeného místního rozvoje (SCLLD) v území MAS Říčansko,
 - c) Určuje pravomoci a působnost orgánů MAS, stanovuje způsob jednání orgánů MAS a určuje způsob volby a odvolání členů orgánů MAS,
 - d) Ukládá úkoly programovému výboru,
 - e) Projednává a schvaluje výroční zprávu o činnosti a hospodaření místního partnerství a audit místního partnerství,
 - f) Předkládá zakladatelům návrh na obsazení a doplnění správní a dozorčí rady Společnosti,
 - g) Určuje počet členů, volí a odvolává členy Programového výboru MAS,
 - h) Určuje počet členů, volí a odvolává členy Výběrové komise MAS,
 - i) Určuje počet členů, volí a odvolává členy Monitorovacího výboru MAS,
 - j) Schvaluje záměry místní akční skupiny,
 - k) Schvaluje svůj jednací řád a další vnitřní předpisy MAS, pokud nejsou právním řádem nebo rozhodnutím pléna svěřeny jinému orgánu MAS,

- l) Rozhoduje o fúzi nebo zrušení MAS.

Programový výbor MAS Říčansko je výkonným rozhodovacím orgánem místní akční skupiny v období mezi jednáními Pléna MAS.

Statut MAS:

1. Členové Programového výboru jsou voleni Plénem z řad partnerů MAS na funkční období dvou let. Členové Programového výboru musí být voleni z partnerů MAS, přičemž veřejný sektor ani žádná ze zájmových skupin nepředstavuje více než 49 % hlasovacích práv. Funkci člena Programového výboru lze zastávat opakovaně. Počet členů Programového výboru nesmí být nižší než 3.
2. Členství v Programovém výboru je neslučitelné s členstvím ve Výběrové komisi MAS a Monitorovacím výboru MAS.
3. Člen Programového výboru, kterému zaniklo členství v Programovém výboru uplynutím funkčního období, odvoláním nebo odstoupením, může být jmenován do jiného orgánu místní akční skupiny nebo společnosti.
4. Za činnost člena Programového výboru náleží odměna z finančních prostředků dle vnitřního předpisu Společnosti. Za činnost člena programového výboru může náležet odměna z finančních prostředků Společnosti.
5. Programový výbor se schází nejméně čtyřikrát za kalendářní rok. Schůzi Programového výboru svolává a řídí předseda výboru v součinnosti s vedoucím zaměstnancem pro realizaci metody komunitně vedeného místního rozvoje (SCLLD).
6. Programový výbor je usnášeníschopný, je-li přítomna nadpoloviční většina jeho členů a rozhoduje nadpoloviční většinou hlasů přítomných. Při rozhodování je hlasovací právo členů Programového výboru rovné.
7. Programový výbor:
 - a) Přípravuje aktualizace strategického plánu rozvoje regionu a schvaluje znění jednotlivých opatření vedoucích k naplňování tohoto plánu,
 - b) Schvaluje výzvy k podávání žádostí,
 - c) Navrhuje a schvaluje výběrová kritéria pro výběr projektů,
 - d) Schvaluje způsob hodnocení a výběr projektů a stanovuje výši alokace jednotlivých realizačních projektů podle doporučení Výběrové komise MAS,
 - e) Volí předsedu Programového výboru MAS,
 - f) Schvaluje uzavření a ukončení pracovněprávního vztahu s vedoucím zaměstnancem pro realizaci metody komunitně vedeného místního rozvoje (SCLLD),
 - g) Svolává nejvyšší orgán minimálně jedenkrát ročně,
 - h) Rozhoduje o přijetí nebo vyloučení partnera MAS,
 - i) Schvaluje rozpočet MAS.
8. Je-li členem Programového výboru fyzická osoba, musí být svéprávná a bezúhonná ve smyslu právního předpisu upravujícího živnostenské podnikání. Je-li členem právnická osoba, musí tuto podmínku splňovat také ten, kdo tuto právnickou osobu zastupuje.

Výběrová komise MAS Říčansko je výběrovým orgánem pro výběr projektů v jednotlivých vyhlášených výzvách.

Statut MAS:

1. Členy výběrové komise jsou plénem zvolení členové MAS nebo subjekty, které na území MAS prokazatelně místně působí. Výběrová komise MAS má nejméně 5 členů. Je-li členem výběrového orgánu právnická osoba, zmocní fyzickou osobu, aby ji ve Výběrové komisi zastupovala, jinak právnickou osobu zastupuje člen jejího statutárního orgánu. Délku funkčního období členů výběrové komise určuje plénem na dobu max. jednoho roku, opakované zvolení je možné.
2. Veřejný sektor ani žádná ze zájmových skupin (nepředstavuje více než 49 % hlasovacích práv).
3. Členství ve Výběrové komisi MAS je neslučitelné s členstvím v Programovém výboru MAS a Monitorovacím výboru MAS.
4. Člen Výběrové komise MAS, kterému zaniklo členství ve Výběrové komisi MAS uplynutím funkčního období, odvoláním nebo odstoupením může být jmenován do jiného orgánu místní akční skupiny nebo společnosti.
5. Členem Výběrové komise MAS musí být vždy pouze jeden zástupce určený

statutárním zástupcem partnera, je-li partnerem MAS:

- a) Svazky obcí,
 - b) Městy nebo obcemi,
 - c) Příspěvkovými organizacemi,
 - d) Podnikateli,
 - e) Nevládními neziskovými organizacemi se zaměřením na ochranu přírody,
 - f) Ostatními nevládními neziskovými organizacemi,
 - g) Fyzickými osobami.
6. Jednání Výběrové komise MAS se mohou zúčastnit odborníci s hlasem poradním.
 7. Výběrová komise volí předsedu z řad svých členů. Výběrová komise MAS se schází podle potřeby, nejméně však jednou ročně. Jednání komise svolává a řídí předseda komise v součinnosti s vedoucím zaměstnancem pro realizaci metody komunitně vedeného místního rozvoje (SCLLD). Při rozhodování je hlasovací právo členů Výběrové komise rovné.
 8. Výběrová komise MAS:
 - a) Provádí výběr projektů podle výběrových kritérií,
 - b) Sestavuje seznam projektů v pořadí podle bodové hodnoty (podle přínosu k plnění záměrů a cílů metody komunitně vedeného místního rozvoje (SCLLD) Říčansko),
 - c) Vyznačuje projekty navržené ke schválení v rámci limitu a projekty náhradní.
 9. Za činnost člena Výběrové komise MAS náleží odměna z finančních prostředků dle vnitřního předpisu Společnosti.
 10. Členství ve Výběrové komisi MAS je vázáno povinností čestného prohlášení člena Výběrové komise MAS o nepodjatosti. Toto opatření se činí pro případ, že by byl člen Výběrové komise MAS jako hodnotitel zároveň předkladatel nebo partner projektu. Podpis čestného prohlášení předchází každému jednání Výběrové komise MAS.
 11. Je-li členem Výběrové komise fyzická osoba, musí být svéprávná a bezúhonná ve smyslu právního předpisu upravujícího živnostenské podnikání. Je-li členem právnická osoba, musí tuto podmínku splňovat také ten, kdo tuto právnickou osobu zastupuje.

Monitorovací výbor MAS Říčansko je kontrolním orgánem MAS.

Statut MAS:

2. Monitorovací výbor MAS je kontrolním orgánem MAS.
3. Členové Monitorovacího výboru MAS jsou voleni Plénem MAS z řad partnerů MAS na funkční období dvou let. Monitorovací výbor MAS má nejméně 2 členy. Funkci člena Monitorovacího výboru MAS lze zastávat opakovaně.
4. Členství v Monitorovacím výboru MAS je neslučitelné s členstvím v Programovém výboru MAS a Výběrové komisi MAS.
5. Člen Monitorovacího výboru MAS, kterému zaniklo členství v Monitorovacím výboru MAS uplynutím funkčního období, odvoláním nebo odstoupením, může být jmenován do jiného orgánu místní akční skupiny nebo Společnosti.
6. Za činnost člena Monitorovacího výboru MAS náleží odměna z finančních prostředků dle vnitřního předpisu Společnosti.
7. Monitorovací výbor MAS zejména:
 - a) Kontroluje metodiku výběru projektů a dodržování metodiky včetně vyřizování odvolání proti výběru MAS,
 - b) Provádí kontrolu *ex ante* před schvalováním vybraných projektů v Programovém výboru MAS,
 - c) Monitoruje realizované projekty po stránce dokladování předepsaných postupů,
 - d) Monitoruje naplňování závazné osnovy realizovaných projektů,
 - e) Dohlíží na vedení účetnictví a ostatní činnost MAS,
 - f) Monitoruje publicitu MAS Říčansko při realizaci projektů,
 - g) Nejméně jedenkrát ročně podává zprávu nejvyššímu orgánu MAS o výsledcích své kontrolní činnosti,
 - h) Projednává výroční zprávy o činnosti a hospodaření MAS,
 - i) Dohlíží na to, že MAS vyvíjí činnost v souladu se zákony, platnými pravidly, standardy MAS a se metody komunitně vedeného místního rozvoje (SCLLD),
 - j) Svolává mimořádné jednání Programového výboru popřípadě pléna, vyžadují-li to zájmy MAS,
 - k) Zodpovídá za monitoring a hodnocení metody komunitně vedeného místního rozvoje (SCLLD) Říčanska - zpracovává a předkládá ke schválení Programovému výboru indikátorový a

- evaluační plán metody komunitně vedeného místního rozvoje (SCLLD) Říčanska.
8. Monitorovací výbor volí předsedu z řad svých členů. Monitorovací výbor MAS se schází podle potřeby, nejméně však jednou ročně. Jednání výboru svolává a řídí předseda výboru v součinnosti s vedoucím zaměstnancem pro realizaci metody komunitně vedeného místního rozvoje (SCLLD).
 9. Je-li členem Monitorovacího výboru fyzická osoba, musí být svéprávná a bezúhonná ve smyslu právního předpisu upravujícího živnostenské podnikání. Je-li členem právnická osoba, musí tuto podmínku splňovat také ten, kdo tuto právnickou osobu zastupuje.
 10. Monitorovací výbor je usnášeníschopný, je-li přítomna nadpoloviční většina členů a rozhoduje nadpoloviční většinou hlasů přítomných. Při rozhodování je hlasovací právo členů Monitorovacího výboru rovné.

Za realizaci SCLLD je zodpovědný pracovník realizace SCLLD

Pracovní povinnosti vedoucího zaměstnance pro realizaci SCLLD:

- Zajištění poradenského servisu v rámci realizace Strategie rozvoje regionu Posázaví v letech 2014 –2020:
- Supervize administrativní, finanční a správní činnosti společnosti ve prospěch Místní akční skupiny Říčansko;
- podpora spolupráce partnerů;
- iniciování nových forem spolupráce, příprava projektů;
- monitoring projektových záměrů a jejich vkládání do katalogu projektů Říčanska;
- monitoring územně plánovacích dokumentací obcí regionu a jejich provázání;
- propojování projektových záměrů do společných projektů;
- příprava projektových záměrů a projektů k žádostem o dotace;
- řízení projektů a zpracování závěrečných zpráv k projektům;
- zprostředkuje informace o možnostech získávání finančních prostředků z fondů EU a ČR obcím, NNO, podnikatelským subjektům, veřejnosti a dalším cílovým skupinám;
- zprostředkuje informace o realizaci projektu a o nabídce vzdělávání a dalších aktivit vznikajících v souvislosti s projektem obcím, NNO, podnikatelským subjektům, veřejnosti a dalším cílovým skupinám;
- vytváří evidenci projektů a projektových záměrů zpracovaných pro dané území, které jsou v souladu s horizontálními prioritami EU;
- poskytuje jednorázový i kontinuální poradenský servis předkladatelům projektů.

6.4 Vyhlásování výzev MAS

Komunitně vedený místní rozvoj má vstup do pěti operačních programů:

- Program rozvoje venkova (PRV)
- Integrovaný regionální operační program (IROP)
- Operační program Zaměstnanost (OPZ, vybrané MAS).
- Operační program Životní prostředí (OPŽP, pouze MAS, v jejichž území je CHKO)
- Operační program Výzkum, vývoj a vzdělávání (OPVVV)

MAS Říčansko bude v období 2014-2020 administrovat tři první, pro využití OPŽP jsou vybrány jen MAS, kde je CHKO, na OPVVV se bude MAS Říčansko podílet nepřímo (pomoc školám při podávání žádostí o dotace).

Na každý operační program bude MAS vyhlášovat zvláštní výzvu. Pravidla pro vyhlášení výzev budou ze strany MAS jednotná, nicméně budou vždy probíhat v souladu s Pravidly daného OP.

6.4.1 Pravidla pro vyhlášení výzvy

Vyhlášení výzvy MAS Říčansko bude vždy probíhat v souladu s Pravidly a přístupem do monitorovacího systému (Metodický pokyn pro využití integrovaných nástrojů v programovém období 2014-2020)

1. **ŘO vyhlásí průběžnou výzvu** (výzva může být i kolová – zpravidla 3x do roka s vymezením termínu předkládání projektů na ŘO) na předkládání projektů v rámci SCLLD. Výzva stanoví období, ve kterém budou předávány na úrovni MAS vybrané projekty na ŘO.
2. MAS připraví výzvu MAS na příjem projektů v rámci své SCLLD a vloží ji do ISKP14+ (resp. IS SZIF v případě PRV) ke schválení ŘO (respektive platební agentuře Státního zemědělského intervenčního fondu (dále také „SZIF“) v případě PRV)¹, který schvaluje všechny údaje výzvy MAS podstatné pro transparentní průběh výzvy MAS. V rámci výzvy MAS je **vymezena alokace na jednotlivé Fiche SCLLD** vyhlášené výzvy MAS, přesný popis způsobu výběru projektů. Přílohou výzvy jsou i hodnotící kritéria výběru stanovená s důrazem na soulad projektu s SCLLD a s principy pro určení preferenčních kritérií MAS uvedenými ve schválené SCLLD.
3. MAS vyhlásí výzvu MAS na předkládání projektů v rámci specifické výzvy ŘO. MAS výzvu vyhláší prostřednictvím ISKP14+ systému MS2014+. **Okamžikem vyhlášení výzvy MAS se rozumí její zveřejnění na internetových stránkách MAS Říčansko.**
4. MAS provádí základní administrativní kontrolu obsahu povinných částí žádosti o podporu projektu (kontrola formálních náležitostí a přijatelnosti).
5. MAS hodnotí projekty co do souladu s vyhlášenou výzvou MAS podle výběrových kritérií schválených ŘO zároveň s příslušnou výzvou MAS a případně dalších kritérií stanovených ŘO na výzvě ŘO. Na základě bodového hodnocení MAS stanoví pořadí projektů podle přínosu těchto operací k plnění záměrů a cílů strategií za každý specifický cíl SCLLD zvlášť.
6. **MAS provede výběr projektů** - výše jejich podpory nesmí překročit maximální relativní výši podpory projektu dle programu, výši podpory může snížit.
7. MAS postoupí vybrané projekty ŘO (respektive platební agentuře SZIF v případě PRV) k závěrečnému ověření jejich způsobilosti před schválením.
8. ŘO (respektive platební agentura SZIF v případě PRV) provádí kontrolu způsobilosti projektů (kontrolu přijatelnosti, příp. formálních náležitostí) a ověření administrativní kontroly.
9. **ŘO** (respektive platební agentura SZIF v případě PRV) **schválí způsobilé projekty**, v pořadí a ve výši podpory schválené MAS k realizaci (ŘO/SZIF může schválenou výši podpory snížit, pokud o to požádá žadatel, nebo nebudou požadované výdaje způsobilé v plné výši). Není dotčena pravomoc ŘO provést kontrolu procesních postupů MAS. V případě, že ŘO v průběhu hodnocení projektu sezná, že projekt je v zjevném nesouladu s příslušným OP nebo se schválenou integrovanou strategií, ŘO vyvolá jednání s nositelem integrované strategie (dohodovací řízení), jehož výsledkem může být případná úprava projektu a následné schválení nebo vyřazení projektu.
10. **Je vydán právní akt o poskytnutí/převodu podpory** ze strany ŘO programu, platební agentury SZIF v případě PRV, nebo oprávněného zprostředkujícího subjektu.

Kancelář MAS vytvoří plán předpokládaných ročních výzev, který po následném schválení rozhodovacího orgánu MAS (Programový výbor) uveřejní prostřednictvím všech informačních kanálů. MAS vyhlásí výzvu MAS na předkládání projektů v rámci specifické výzvy ŘO, která bude obsahovat termín vyhlášení a ukončení výzvy k předkládání projektů, oblast podpory (Fiche), finanční alokaci a kontakty na MAS. Kancelář MAS bude poskytovat konzultace k přípravě projektů v rámci dané výzvy zdarma. Kancelář MAS zajistí k dané výzvě vždy alespoň jeden seminář pro žadatele.

Vhodné nastavení postupů administrace, výběru a realizace projektů má za cíl:

- **Zajistit transparentní výběr kvalitních projektů odpovídajících SCLLD**
- **Zajistit soulad spolufinancovaných projektů s platnou legislativou EU a ČR**
- **Zajistit včasnou identifikaci a efektivní řízení rizik vzniklých během realizace projektu**

¹ Žádosti o podporu v rámci PRV jsou administrovány v souladu s pravidly vydanými Ministerstvem zemědělství.

6.5 Příjem projektů a administrativní kontrola

Žadatel podá na MAS projekt prostřednictvím ISKP14+ systému MS2014+ s nutnými náležitostmi a přílohami podle požadovaných údajů s **digitálním podpisem**. Každý přijatý projektový záměr do výzvy MAS bude mít přiděleno evidenční číslo MAS. Při příjmu žádosti je MAS zpracován kontrolní list povinných i nepovinných příloh, do kterého jsou zaznamenány veškeré přijaté dokumenty a je také zaznamenán datum a čas přijetí. Kancelář MAS provede administrativní kontrolu v termínu daným Pravidly dotačního titulu. Přijaté projekty musí být v souladu s SCLLD a příslušným programem a v souladu s principy pro určení preferenčních kritérií MAS uvedenými ve schválené SCLLD. V případě, že projekt není v souladu s SCLLD a nesplňuje daná kritéria MAS, bude vyřazen kanceláří MAS z administrace ještě před samotným hodnocením. **Žadatel musí být o této skutečnosti písemně vyrozuměn**. Při kontrole jednotlivých projektů bude dbána zásada **čtyř očí**. V případě zjištěných nedostatků projektu bude žadatel vyzván k doplnění informací o projektu nebo chybějících příloh, a pokud tyto informace a přílohy žadatel nedodá v požadovaném uvedeném termínu, projekt bude vyřazen z hodnocení z důvodu nesplnění požadavků výzvy. MAS uveřejní na svých www stránkách seznam všech přijatých projektů dané výzvy, který bude obsahovat název žadatele, název projektu, požadovanou výši dotace a místo realizace projektu.

6.5.1 Hodnocení projektů a postup hodnocení

Ve výzvě bude stanoveno datum **veřejné prezentace projektů** podaných žadateli. Veřejná prezentace je pro žadatele dobrovolná. **Veřejné prezentace bude MAS v souvislosti s vyhlášenými výzvami a hodnocením projektů realizovat v případě, že nebude Řídicím orgánem operačního programu doporučeno nebo rozhodnuto jinak**. Upřesnění místa a času prezentace sdělí žadateli kancelář MAS při příjmu projektu. Pořadí žadatelů k veřejné prezentaci bude stanoveno podle data a času příjmu žádosti prostřednictvím **ISKP14+ systému MS2014+**. Veřejná prezentace bude probíhat před samotným hodnocením projektů Výběrovou komisí. Pravidla pro hodnocení projektů jsou volně přístupná na webových stránkách MAS a vylučují jednoznačně střet zájmů členů výběrové komise. Členům Výběrové komise přiřazuje projekty k hodnocení kancelář MAS. Hodnocení projektu provádí pro každý projekt nezávisle na sobě tři komisaři. Každý člen výběrové komise podepisuje před samotným hodnocením projektů čestné prohlášení o nepodjatosti. V případě, že je člen komise samotným žadatelem o dotaci nesmí hodnotit vlastní projekt. Pokud se komisař zřekne hodnocení projektu z důvodu podjatosti, přidělí kancelář MAS projekt jinému komisaři. **Transparentnost hodnocení** zajišťuje kancelář MAS tak, že projekty veřejného sektoru nehodnotí komisař z veřejného sektoru, ale ze soukromého sektoru a naopak. Jednání Výběrové komise se můžou zúčastnit odborníci s hlasem poradním, pokud si je vyžádají ke konzultaci alespoň 2 komisaři z Výběrové komise. Kontakt s nimi může proběhnout i telefonicky. Odborníky zajistí v případě potřeby kancelář MAS.

Hodnotící komisař posuzuje **naplnění jednotlivých výběrových kritérií** na předepsaném formuláři, který zajišťuje kancelář MAS vždy k dané výzvě. Tato tabulka je také zveřejněna na webu MAS Říčansko při vyhlášení výzvy. Každé kritérium hodnocení může komisař komentovat poznámkou v tabulce pro hodnocení. Ke každému projektu musí komisař zpracovat textové odůvodnění svého bodování. Odůvodnění bude obsahovat slovní hodnocení jako celku, max. 1/2 strany A4.

Po ukončení hodnocení **všemi třemi komisaři** zpracuje kancelář MAS souhrnnou tabulku za jednotlivý projekt se součtem bodů. Na základě celkového výsledku hodnocení **se nesmí** hodnocení tří komisařů **lišit o více než 25%**. Pokud dojde k tomuto rozdílu, provádí hodnocení čtvrtý komisař, kterého určí kancelář MAS. V případě, že se hodnocení výrazně neliší, spočítá se výsledné bodové hodnocení jako aritmetický průměr z celkového výsledku tří komisařů. V případě hodnocení čtvrtým komisařem se provádí celkový výsledek z hodnocení **čtvrtého komisaře** a dvou komisařů, jimž je čtvrtý komisař svým hodnocením nejbližší.

Následně je sestaven **seznam projektů** v jednotlivých Fichích v pořadí podle bodového hodnocení. V případě, že dojde ke shodnému počtu bodů jednotlivých projektů v dané Fichi, budou projekty se

shodným počtem bodů seřazeny podle počtu bodů v jednotlivých kritériích, která budou vybrána již při vyhlášení dané výzvy. **Tato vybraná preferenční kritéria určuje rozhodovací orgán MAS** (Programový výbor). V případě, že ani tato metoda neumožní seřadit takto hodnocené projekty do sestupné řady, bude rozhodovat datum a čas registrace žádosti o dotaci. **Dříve podaná žádost se umístí na lepší pozici.**

Závěr hodnocení projektů

Konečný seznam projektů podle dosaženého počtu bodů obsahuje projekty doporučen k financování a náhradní projekty. Seznam je doplněn o Doporučení/nedoporučení projektu k podpoře, pokud se tak shodnou všichni přítomní členové hodnotící komise a své doporučení/nedoporučení zdůvodní. Výsledný seznam projektů schvaluje rozhodovací orgán MAS (Programový výbor), který zasedá nejdéle 5 pracovních dní po hodnocení projektů. Programový výbor si může vyžádat informace o jednotlivých projektech a bodovém hodnocení jednotlivých členů výběrové komise. Programový výbor tak potvrzuje projekty určené k realizaci. **MAS Postoupí vybrané projekty ŘO** (respektive platební agentuře SZIF v případě PRV) k závěrečnému ověření jejich způsobilosti před schválením. Podpořené projekty schválené ŘO jsou následně MAS administrovány v souladu s **Pravidly daného dotačního titulu.**

6.5.2 Odvolání na výsledek výzvy

- Žadatel má možnost podat žádost o **přezkoumání** činnosti MAS do **7 pracovních dnů** ode dne následujícího po doporučeném odeslání výsledků administrativní kontroly na MAS.
- Na základě této žádosti je svoláno jednání, u kterého je přítomen žadatel, který podal žádost, zástupce úřadu ředitele a **předseda rozhodovacího orgánu MAS** (Programový výbor).
- V případě, že nedojde při tomto jednání ke shodě, má žadatel **právo** podat žádost o přezkoumání postupu MAS **na ŘO**.
- Pokud tak učiní, má žadatel povinnost o tomto kroku informovat MAS.
- Odvolání žadatel podává v souladu s **Pravidly OP**.

Veškerá dokumentace v souvislosti s vyhlášenými výzvami MAS je archivována podle spisového zákona, případně na základě vyhlášených Pravidel ŘO daného OP.

6.6 Zapojení členů orgánů MAS

Postup činností při zapojování člena Výběrové komise do rozhodování o doporučení/nedoporučení projektů k financování:

- Seznámení člena komise se Programovými rámci a v nich obsažených opatřeních CLLD.
- Seznámení člena komise s financováním SCLLD – odkud a jak je financován.
- Seznámení člena komise s celým procesem příjmu a kontroly projektů.
- Seznámení člena komise s vyhlášenými Opatřeními CLLD pro danou výzvu, s postupem při bodování a rozhodování o doporučení /nedoporučení projektů k financování.
- Upozornění člena komise na spoluzodpovědnost za výběr projektů.

Postup činností při zapojování člena rozhodovacího orgánu MAS (Programový výbor) do rozhodování o doporučení/nedoporučení projektů k financování:

- Seznámení člena komise se Programovými rámci a v nich obsažených opatřeních CLLD.
- Seznámení člena komise s financováním SCLLD – odkud a jak je financován.
- Seznámení člena komise s celým procesem příjmu a kontroly projektů.
- Seznámení člena komise s vyhlášenými Opatřeními CLLD pro danou výzvu, s postupem při bodování a rozhodování o doporučení /nedoporučení projektů k financování.
- Upozornění člena komise na spoluzodpovědnost za výběr projektů.

6.7 Plánované personální kapacity

Činnost kanceláře MAS řídí vedoucí zaměstnanec pro realizaci SCLLD, který vykonává zejména tyto činnosti:

- kontroluje výkon delegovaných řídicích a administrativních činností místní akční skupiny a vede seznam členů a zástupců místní akční skupiny
- zajišťuje poradenství pro partnery společnosti;
- zajišťuje vzdělávání pro partnery společnosti
- koordinuje činnost manažerů a partnerů společnosti
- koordinuje aktivity směřující k prohloubení spolupráce v regionu Dolnobřežansko;
- koordinuje činnost výkonného monitorovacího výboru;
- je odpovědný za přípravu, podání žádosti, realizaci a závěrečné vyúčtování rozvojových projektů společnosti.

Personální zdroje

S ohledem na bezproblémové zajištění realizace SCLLD a předběžným alokacím pro tuto strategii předpokládá kancelář MAS Říčansko kromě **vedoucího zaměstnance pro realizaci SCLLD** ještě pracovní pozice **projektových manažerů IROP, PRV a OPZ**, kteří zodpovídají za realizaci programového rámce IROP, PRV a OPZ a **projektového manažera pro vzdělávání**, který zodpovídá za veškeré animační aktivity operačního programu VVV pro mateřské a základní školy a za SC 2.4. IROP Zvýšení kvality a dostupnosti infrastruktury pro vzdělávání a celoživotní učení.

Předpokládání pracovníci kanceláře MAS:

Ředitel společnosti

- jeho pravomoci a kompetence jsou dány statutem společnosti MAS Říčansko o.p.s.

Manažer realizace SCLLD (vedoucí zaměstnanec pro realizaci SCLLD)

- Jde o vedoucího zaměstnance pro realizaci SCLLD.
- Jedná se o manažerskou pozici, která má pravomoci a odpovědnosti vztažené k zajištění realizace SCLLD.

Koordinátor společnosti

- PR aktivity - web, tiskové zprávy, různé akce atd.
- webové stránky - jejich provoz a aktualizace, doplňování informací
- koordinace aktivit k navázání a prohloubení spolupráce na Říčansku

Projektový manažer

- získávání kontaktů - víceodvětvové navrhování projektové spolupráce
- psaní projektů pro MAS
- partnerská péče a navazování nových partnerství

Administrativní pracovník

- Jde o administrativní a organizační práci v rámci koordinační a realizační fáze SCLLD.

MAS Říčansko má vypracovány **interní směrnice** pro zajištění hladkého chodu společnosti:

1. Pracovní řád
2. Organizační struktura MAS Říčansko
3. Vnitřní mzdový předpis
4. BOZP
5. Nařizování a konání pracovních cest - Pracovní cesty – cestovní příkaz
6. Dovolena na zotavenou
7. Používání motorových vozidel
8. Ochrana osobních údajů

9. Spisový řád
10. Rovné zacházení a zamezení diskriminace
11. a) Archivační, skartační a oběhový řád
11. b) Smluvní vztahy projektové činnosti
12. Zveřejňování výsledků výběru projektů
13. Monitoring a zveřejňování hodnotících zpráv
14. Monitoring projektů
15. Zadávání veřejných zakázek
16. Evaluace
17. PR strategie MAS Říčansko
18. Účtování a majetek
19. Administrace a výběr projektů na MAS

6.7.1 Kancelář MAS

Poskytuje administrativní servis místní akční skupině a provádí veškeré administrativní úkony spojené s realizací SCLLD prostřednictvím místní akční skupiny. Vede komplexní evidenci projektů (průběh výběru, registraci, administrativní kontrolu apod.) a výsledky jejich schvalování. Jedná se o veškeré aktivity směřující k naplňování SCLLD MAS Říčansko, a to zejména:

- příprava a aktualizace strategie CLLD v rozsahu Metodického pokynu pro využití integrovaných nástrojů pro programové období 2014 – 2020,
- vzdělávání zaměstnanců a členů povinných orgánů MAS na území České republiky,
- evaluace a monitorování strategie CLLD,
- zpracování písemných postupů výběru a hodnocení formálních náležitostí a přijatelnosti a věcného hodnocení projektů.
- zpracování výzvy MAS a hodnotících kritérií,
- vyhlášení výzvy MAS a její uveřejnění na webu MAS,
- poskytování konzultací žadatelům,
- příjem žádostí o podporu,
- posouzení souladu projektu se strategií CLLD,
- kontrola přijatelnosti a formálních náležitostí, věcné hodnocení projektů,
- výběr projektů k financování, stanovení alokace a schválení výběru,
- postoupení žádostí o podporu a seznamu vybraných projektů s určením alokace a dalšími relevantními podklady z procesu hodnocení na ŘO, CRR a platební agenturu Ministerstvo pro místní rozvoj (dále jen „MMR“),
- opravy a doplnění předložených dokumentů podle připomínek a pokynů ŘO, CRR, či platební agentury MMR,
- informování žadatelů o výsledcích hodnocení,
- průběžná aktualizace webových stránek MAS,
- vedení složek projektů a uchovávání dokladů o administrativní činnosti,
- posouzení souladu změn projektů se strategií CLLD a vydání souhlasného stanoviska MAS k posuzované změně,
- součinnost s ŘO, CRR či platební agenturou MMR (podněty ke kontrolám, aktivní spolupráce při přípravě seminářů pro žadatele a příjemce, zprostředkování podnětů od žadatelů a příjemců),
- kontrola projektů na místě v průběhu realizace projektu podle postupů stanovených ŘO, CRR či platební agentury MMR,
- kontroly na místě v době udržitelnosti projektu – na vyžádání ŘO, CRR nebo platební agentury MMR,
- vyřizování odvolání žadatelů proti hodnocení projektů, které provedla MAS.

Technické a finanční zdroje

MAS Říčansko byla založena dne 23. 8. 2006 zakladatelskou smlouvou. Kancelář MAS Říčansko najdete v areálu Olivovy dětské léčebny, kde MAS poskytuje své služby od roku 2009. Obecně prospěšná společnost Olivova dětská léčebna (ODL) je již dlouholetým partnerem MAS. Na základě

uzavřené smlouvy o pronájmu kancelářských prostor může MAS bezplatně využívat také prostory kaple ODL pro setkávání většího počtu lidí. Tyto prostory MAS tradičně využívá pro setkávání nejvyššího orgánu MAS – Pléna MAS.

Zaměstnanci MAS mají zajištěno základní kancelářské vybavení. Součástí kanceláře je i zasedací prostor pro setkávání pracovních skupin, členů orgánů MAS a v neposlední řadě prostor pro archivaci dokumentace výzev a projektů MAS. Předfinancování projektů MAS Říčansko o.p.s. zajišťuje prostřednictvím provozního úvěru od České spořitelny a.s. a také díky příspěvkům od partnerů MAS.

6.8 Auditní stopa

MAS prochází každoročně auditem dle zákona o účetnictví. Auditní stopa je zajištěna také archivačním a skartačním řádem, viz. Bod 6.8. MAS je povinna uchovávat dokumentaci týkající se realizace SCLLD MAS Říčansko nejméně 10 let po ukončení jeho realizace. MAS je povinna dodržovat podmínky udržitelnosti projektů dle aktuálně vydávaných pravidel a metodik.

Konkrétní auditní stopa programového rámce, který je MAS povinna zajistit, bude vždy realizována dle vydaných Pravidel a metodik pro MAS. Auditní stopa bude předmětem evaluace dokumentu SCLLD v roce 2018 a bude obsahovat dostatečně podrobné informace k propojení dokumentů, odpovědnost k uvedeným postupům a zachycovat procesy, které skutečně nastaly, vše ve vazbě na vydaná Pravidla pro MAS jednotlivých programových rámců, které MAS řeší prostřednictvím CLLD.

MAS je povinna plnit podmínky Metodiky pro standardizaci MAS v programovém období 2014-2020, schválené usnesením vlády ČR ze dne 21. 5. 2014 po celé programové období 2014-2020.

6.9 Popis animačních aktivit

Pro úspěšnou realizaci SCLLD MAS Říčansko, která je základním nástrojem rozvoje obsluhovaného území je třeba propagovat činnost MAS všemi dostupnými prostředky. Za informování o realizaci SCLLD, výzvách pro příjem projektů a výsledcích výzev v celém území MAS **jsou zodpovědní zaměstnanci kanceláře MAS.**

K řádnému informování co možná nejširšího spektra potenciálních předkladatelů projektů využívá MAS Říčansko zejména následující nástroje.

Internet

Elektronická cesta umožní zejména informování obyvatel zvyklých komunikovat elektronicky. Jedná se zejména o ekonomicky aktivní obyvatele, kteří aktuální informace o dění v obci sledují prostřednictvím aktualit na webu. Facebook pak směřuje zejména k oslovení generace teenagerů.

- webové stránky MAS www.ricansko.eu
- facebook MAS www.facebook.com/masricansko
- webové stránky obcí a partnerů MAS
- elektronický newsletter MAS Říčansko

Tisk

Jedná se o klasickou cestu informování veřejnosti. V případě, že se jedná o obecní časopis, který směřuje do schránky každého obyvatele obce, je to cesta nejúčinnější. Adresát si je jist, že informace je určena i pro něj. Je vhodný pro informování všech obyvatel, přinese informaci i do domácnosti, která nepoužívá internet (zejména starší generace).

- Nezávislý místní zpravodaj Zápraží – vychází každý měsíc v počtu nákladů 23 000ks
- Měsíčník Říčanský Kurýr – v počtu nákladů 7 200ks
- Obecní zpravodaje obcí – vychází nepravidelně, nejčastěji do 4x do roka
- Letáky ke konkrétní akci – směřované ke konkrétní cílové skupině

Spoluorganizace a podpora akcí v regionu

Účast na akcích v regionu umožní oslovit širokou veřejnost z různých cílových skupin. Je to vítaná příležitost osobně představit členy kanceláře MAS, zodpovědět dotazy ohledně činnosti a plánů MAS a navázat osobní kontakty.

- Sportovní akce – např. Do práce na kole

- Kulturní akce – Festival bylinek v Říčanech, festival řemesel a jablečné slavnosti ve Strančicích
- Ostatní drobné akce pořádané v obsluhovaných obcích – dětské dny, předvánoční akce, adventní setkání

Osvojování příkladů dobré praxe

Výměna zkušeností s dalšími subjekty z územní působnosti MAS prostřednictvím např. workshopů, besed, konferencí a jiných aktivit souvisejících s realizací strategie CLLD, za účelem získání podpory z operačních programů a Programu rozvoje venkova.

Animace školských zařízení v OP VVV

Animace školských zařízení v OP VVV souvisí se specifickým cílem 3.1. SCLLD MAS Říčansko **zajistit rovný přístup ke kvalitnímu předškolnímu a počátečnímu vzdělávání** v území MAS Říčansko, a to v souladu se vzdělávacími potřebami, znalostmi a dovednostmi dětí/žáků a dalších účastníků ve vzdělávání. Jedná se zejména o podporu škol a školek při čerpání dotací z operačního programu VVV, a to formou:

- metodické pomoci ZŠ a MŠ s výběrem vhodných šablon,
- školením pro žadatele a příjemce ZŠ a MŠ,
- konzultační činností při realizaci projektu, např. zadávání veřejných zakázek, povinné publicitě,
- metodické pomoci ZŠ a MŠ při zpracování zpráv o realizaci a udržitelnosti projektu, zadávání dat do monitorovacího systému, zajištění správnosti předávaných výstupů,
- metodické pomoci s vypořádáním připomínek ke zprávám o realizaci a udržitelnosti projektu,
- metodické pomoci při kontrole na místě, při ukončování realizace projektu a při přípravě závěrečné zprávy o realizaci projektu.

6.10 Popis spolupráce mezi MAS na národní a mezinárodní úrovni

MAS Říčansko úspěšně v letech 2007-2013 realizovala několik projektů spolupráce opatření IV.2.1. Jednalo se o jeden mezinárodní projekt spolupráce, kde byly zapojeno 4 tuzemské MASy a 2 zahraniční – Litva a Finsko. Projekt byl zaměřen na podporu cestovního ruchu, zakoupení mobiliáře na pořádání festivalů v území a především na zavedení regionální značky v území MAS. Další dva projekty spolupráce jsme realizovali s tuzemskými MAS (MAS Posázaví a MAS Pošembeří) a byly také zaměřené na cestovní ruch. Výstupem čtvrtého projektu byla evaluace a monitoring místních akčních skupin ve Středočeském kraji. Dlouhodobé partnerství máme navázáno s MAS Dolnobřežansko, kterou jsme koučovali v opatření III.4.1. Získávání dovedností, animace a provádění. Společně i po ukončení projektu sdílíme informace, participujeme na akcích v území obou MAS a do budoucna jsme připraveni podat projekt spolupráce do Programu rozvoje venkova.

Národní spolupráce

Uvnitř MAS se předpokládá sdílení zkušeností mezi jednotlivými členy MAS. MAS Říčansko je členem krajské sítě Středočeských místních akčních skupin a také členem NS MAS ČR. Místní akční skupiny Středočeského kraje se setkávají již několik let pravidelně 1x měsíčně vždy na území jiné MAS. Při těchto společných setkáních sdílíme společně problémy, zkušenosti, společně jsme postupovali při nastavení vnitřních mechanismů každé MAS, aby splnila standardizaci místních akčních skupin. Máme podepsanu Dohodu o budoucí partnerské spolupráci s MAS Posázaví, o.p.s., MAS Podlipansko, o.p.s., MAS Vyhlídky, o.s., MAS Lípa pro venkov, z.ú. a také s MAS Pošembeří o.p.s. Při společných setkáních probíráme možnosti podobných společných projektů, se kterými máme již bohaté zkušenosti a v programovém období 2014-2020 chceme společně realizovat projekt spolupráce z Programu rozvoje venkova.

Mezinárodní spolupráce

Ve spolupráci se zahraničními subjekty má MAS Říčansko zájem vytvářet partnerství se zahraničními MAS, obcemi, regiony a dalšími aktivními subjekty. Cílem je realizace projektů spolupráce i jiných partnerských aktivit, sdílení příkladů dobré praxe a nových, inovativních záměrů. Záměrem MAS Říčansko je navázání vztahů, následné pořádání exkurzí a návštěv, vzdělávacích aktivit, společná podpora v oblasti cestovního ruchu, podnikání, sociální problematice a také školství. Reagovali jsme na nabídku polské MAS /LAG Korona Krakowa. Podmínkou spolupráce s touto MAS je, že česká

partnerská MAS musí SOUSEDIT s Prahou, pokud možno z velké části. Spolupráce by měla být zaměřena hodně na to, jak velké město ovlivňuje život ve svém okolí.

6.10.1 Harmonogram hodnocení strategie

MAS má vypracovaný proces harmonogramu realizace SCLLD, který je výstupem projektu spolupráce Evaluace a monitoring MAS ve Středočeském kraji „EVAM“

Proces	Popis	Termín / frekvence	Provádí / odpovídá
Průběžné monitorování realizace SCLLD	<p>Nositel IN je odpovědný za plnění integrovaného nástroje dle plánu, tj. realizaci aktivit naplňující cíle strategie v souladu časovým a finančním harmonogramem.</p> <ul style="list-style-type: none"> průběžné monitorování naplňování strategie a plnění akčního plánu (Programových rámců) na příslušný rok <p>V případě potřeby bude v návaznosti na zjištěné problémy:</p> <ul style="list-style-type: none"> zajištěna podpora absorpční kapacity a iniciace místních aktérů k předkládání integrovaných projektů přehodnoceno nastavení hodnocení a výběru integrovaných projektů s ohledem na naplnění strategie zajištění podpory příjemcům integrovaných projektů systemové změny v realizaci SCLLD iniciována změna SCLLD (v případě předpokladu neplnění plánu) vazba na jednání orgánů MAS, příp. RKS 	Průběžně v rámci implementace strategie	<p><i>Provádí:</i> Za provádění odpovídá vedoucí zaměstnanec pro realizaci SCLLD, který může konkrétními aktivitami pověřit pracovníky kanceláře MAS.</p> <p><i>Schvaluje:</i> Tento proces nemá výstupy ke schválení. O zjištěných problémech při realizaci SCLLD je Vedoucí zaměstnanec pro realizaci SCLLD povinen neprodleně informovat Rozhodovací orgán MAS (v případě, že řešení těchto problémů překračuje jeho kompetence).</p>

<p>Pololetní Zpráva o plnění integrované strategie (půlroční)</p>	<p>Nositel IN předkládá Zprávu o plnění integrované strategie na MMR – ORSP</p> <ul style="list-style-type: none"> • struktura a rozsah jsou vymezeny v MPIN Příloze č. 1 • 2x ročně (do 15. 1. vždy s použitím údajů k 31. 12., resp. 15. 7. vždy s použitím údajů k 30. 6.) <p>V návaznosti na zpracování zprávy je vyhodnoceno plnění strategie (ročního akčního plánu) s vazbou na:</p> <ul style="list-style-type: none"> • případnou podporu absorpční kapacity a iniciaci místních aktérů k předkládání integrovaných projektů • případné přehodnocení nastavení hodnocení a výběru integrovaných projektů s ohledem na naplnění strategie • případnou iniciaci změny SCLLD (v případě předpokladu neplnění plánu) • prezentování SCLLD Regionální stálé konferenci (RKS) 	<p>2x ročně (do 15. 1. a 15. 7.) předkládá na MMR – ORSP. Lhůta na kontrolu ze strany MMR – ORSP je 30 pracovních dní. Lhůta na zpracování případných výhrad je 20 pracovních dní.</p>	<p><i>Provádí: Za zpracování odpovídá vedoucí zaměstnanec pro realizaci SCLLD, který může zpracováním pověřit pracovníky kanceláře MAS</i> <i>Schvaluje: Rozhodovací orgán MAS</i></p>
<p>Předložení Závěrečné zprávy o plnění integrované strategie (miliník)</p>	<p>Po ukončení posledního integrovaného projektu naplňujícího SCLLD předkládá nositel strategie Závěrečnou zprávu o plnění integrované strategie. Struktura a obsah této Zprávy a proces administrace je stejný jako v případě řádné pololetní Zprávy o plnění integrované strategie.</p>	<p>Do 30 pracovních dnů od ukončení posledního integrovaného projektu</p>	<p><i>Provádí: Za zpracování odpovídá vedoucí zaměstnanec pro realizaci SCLLD, který může zpracováním pověřit pracovníky kanceláře MAS</i> <i>Schvaluje: Rozhodovací orgán MAS</i></p>

Změnu v integrované strategii (*Změnové řízení probíhá obdobně jako proces změny projektu, který je upraven v Metodickém pokynu procesů řízení a monitorování ESI fondů v MS2014+.*) je možné realizovat formou podání žádosti o změnu integrované strategie prostřednictvím MS2014+. Žádost o změnu je nutné **podat ze strany nositele IN** maximálně do 10 pracovních dní od rozhodnutí nositele IN (v případě ITI nebo IPRÚ minimálně na úrovni Řídícího výboru; v případě CLLD povinný orgán MAS dle nastavených postupů) o tom, že zjištěné skutečnosti zakládají změnu. V případě podání žádosti o změnu postupuje nositel IN dle postupu uvedeného níže. **Změny integrované strategie lze rozdělit na podstatné a nepodstatné.**

Nepodstatné změny nevyžadují vydání Dodatku k Prohlášení o akceptaci integrované strategie. K provedení těchto změn stačí, aby je MMR – ORP vzalo na vědomí, resp. akceptovalo prostřednictvím MS2014+.

Jedná se o:

- změnu kontaktních osob či statutárních zástupců nositele,
- změnu sídla, plátcovství DPH a dalších obecných informací o nositeli IN,
- uzavření a změny smluv s partnery, změny partnerů,
- změnu v osobách realizačního týmu.

Ostatní změny jsou považovány za podstatné, zejména se jedná o změnu v rozpočtu IN, změnu indikátorů, o změnu strategických, specifických cílů a opatření. V případě, že z žádosti o změnu integrované strategie jednoznačně nevyplývá, zda je navrhovaná změna podstatnou či nepodstatnou, rozhoduje o jejím zařazení MMR – ORP. Dotčený ŘO je o všech žádostech o změnu integrované strategie informován prostřednictvím MS2014+.

MMR – ORP ve spolupráci s ŘO a MMR – NOK definují v rámci MS2014+ změny, které jsou/nejsou podstatné a které zakládají/nezakládají nutnost vydání Dodatku k Prohlášení o akceptaci integrované strategie. Mohou být rovněž definovány nepřijatelné změny.

Pokud v průběhu realizace dojde k požadavku změny IN v rámci jeho věcné náplně, spočívající např. v doplnění/vyloučení specifických cílů/opatření, nebo ve změně indikátorů o 10 % a více oproti původní hodnotě, je taková změna vždy považována za změnu podstatnou.

Iniciátorem změny integrované strategie může být rovněž příslušný ŘO, příp. MMR – ORP, v případě, že bude zjištěno, že není dodržen schválený harmonogram přípravné fáze klíčových projektů, finanční a časový harmonogram realizace nebo plnění stanovených indikátorů a to např. na základě informací ze Zprávy o plnění integrované strategie, vypracované nositelem IN, případně na základě informací zjištěných z MS2014+.

- MAS požádá o provedení **nepodstatné změny** (viz výše) prostřednictvím vyplnění žádosti o změnu integrované strategie v MS2014+. MMR – ORP tuto změnu prostřednictvím MS2014+ vezme na vědomí/akceptuje, případně rozhodne o úpravě charakteru změny na podstatnou.
- MAS požádá o provedení **podstatné změny** (např. změna harmonogramu, finančního plánu či věcné náplně IN) prostřednictvím vyplnění žádosti o změnu integrované strategie v MS2014+.

Změna územní působnosti MAS je možná pouze v rámci střednědobého hodnocení SCLLD.

6.10.2 Komunikace MAS

Hlavním cílem MAS Říčansko je efektivní realizace SCLLD a zajištění kvalitního rozvoje území. Pro splnění tohoto cíle je nutné zajistit maximální informovanost o SCLLD a jednotlivých výzvách a výsledcích výzev na celém území MAS Říčansko. **Garantem informačních a propagačních opatření k SCLLD je kancelář MAS.**

Činnost kanceláře MAS je podrobně popsána ve statutu společnosti MAS Říčansko o.p.s. Mimo to je cílem kanceláře MAS zajistit, aby pomoc poskytovaná v rámci realizace SCLLD byla transparentní pro všechny cílové skupiny.

K šíření informací a publicity využívá MAS těchto informačních zdrojů:

- Webové stránky MAS Říčansko o.p.s. <http://ricansko.eu/>
- Regionální měsíčník „Zápraží“, který vychází v počtu 23 000 ks, je doručován zdarma do schránek Českou poštou a vlastními distributory na další distribuční místa
- Měsíčník „Říčanský Kurýr“, který vychází v počtu 6 700 ks a je doručován zdarma do schránek v Říčanech, Pacově, Strašíně, Kuří, Jazlovicích a Voděrádkách
- Obecní zpravodaje a internetové stránky obcí v územní působnosti MAS Říčansko
- Facebook MAS Říčansko www.facebook.com/masricansko
- Elektronické kontakty a zaslání informací všem členům MAS Říčansko
- Jednání orgánů MAS
- Tematické tiskoviny
- Organizace a podpora akcí v regionu

6.10.3 Monitoring a evaluace

Provádění monitoringu a evaluace směřuje ke zlepšení kvality, pocitu zodpovědnosti a efektivní implementaci SCLLD. MAS Říčansko realizovala projekt spolupráce opatření IV.2.1., jehož výstupem byl dokument „Metodika evaluace a monitoringu strategie MAS“. Tento dokument je zaměřen na nastavení procesů monitoringu a evaluace strategií komunitně vedeného místního rozvoje (SCLLD) v programovém období 2014-2020. MAS Říčansko má vzhledem k realizaci tohoto projektu zpracovány procesy a aktivity nezbytné pro zajištění efektivního monitorování a evaluace SCLLD, které vychází z relevantních metodických pokynů a dostupných dokumentů.

Hlavní metodické metody pro nastavení a realizaci SCLLD MAS Říčansko:

- Metodický pokyn pro využití integrovaných nástrojů v programovém období 2014–2020 – také jen „**MPIN**“ (schválen vládou 27. srpna 2014; probíhá revize dokumentu)
- Manuál tvorby Strategie komunitně vedeného místního rozvoje pro programové období 2014–2020 – také jen „**Manuál SCLLD**“ (Národní síť MAS; verze k 10. 11. 2014); tento dokument není závazný
- **Metodika pro standardizaci** místních akčních skupin 2014-2020 (materiál schválen usnesením vlády č. 368 ze dne 21. května 2014)
- Národní dokument k územní dimenzi – také jen „**NDUD**“ (schválen usnesením vlády č. 681 ze dne 27. srpna 2014)
- Pokyny ke komunitně vedenému místnímu rozvoji určené místním aktérům

Metodické pokyny a dokumenty relevantní pro oblast monitorování a evaluací ESIF:

- Metodický pokyn pro monitorování implementace ESIF v ČR v programovém období 2014–2020 – také jen „**Metodika monitorování**“ (MMR; část 1 – verze 2, březen 2014; část 2 – verze 1, červenec 2014)
- Metodický pokyn zásady tvorby a používání indikátorů v programovém období 2014–2020 – také jen „**MP tvorby a používání indikátorů**“ (MMR; verze 3, červenec 2014)
- Národní číselník indikátorů pro programové období 2014–2020 – také jen „**NČI**“ (MMR; 1. 8. 2014); v pracovní verzi dostupná na stránkách NS MAS
- Metodický pokyn procesů řízení a monitorování ESI fondů v MS2014+ – také jen „**MP MS2014+**“ (MMR; verze 1, červenec 2014)
- Metodický pokyn pro evaluace v programovém období 2014–2020 – také jen „**MP pro evaluace**“ (MMR; verze 2 březen 2014)
- Evaluační plán Dohody o partnerství pro programové období 2014–2020 – také jen „**Evaluační plán DoP**“ (MMR; verze 12/2014)
- Metodický pokyn pro řízení výzev, hodnocení a výběr projektů v programovém období 2014–2020 – také jen „**MP řízení výzev**“ (MMR; Usnesení vlády ČR ze dne 20. listopadu 2013 č. 873)
- **Guidance document** for Programming Period 2014–2020 Monitoring and Evaluation of European Cohesion Policy, European Regional Development Fund and Cohesion Fund – Concepts and Recommendation (EK)
- Monitoring and Evaluation of European Cohesion Policy, European Social Fund, Guidance document (EK)
- Dohoda o partnerství pro programové období 2014-2020 – také jen „**DoP**“ (schválena EK 26-8-2014)
- Nařízení Evropského parlamentu a Rady (EU) č. 1303/2013 ze dne 17. prosince 2013 o společných ustanoveních o Evropském fondu pro regionální rozvoj, Evropském sociálním fondu, Fondu soudržnosti, Evropském zemědělském fondu pro rozvoj venkova a Evropském námořním a rybářském fondu, o obecných ustanoveních o Evropském fondu pro regionální rozvoj, Evropském sociálním fondu, Fondu soudržnosti a Evropském námořním a rybářském fondu a o zrušení nařízení Rady (ES) č. 1083/2006 (také jen „**obecné nařízení**“)

MAS Říčansko realizuje toto hodnocení pomocí evaluačního a monitorovacího plánu, založeném na jednotném monitorovacím systému pro programové období 2014-2020, zajišťující sběr územně identifikovaných informací (dat) o projektech, věrně dokumentujících jednotlivé fáze realizace projektů. MAS Říčansko jako nositel realizace integrované strategie předkládá každý půlrok MMR

evaluační a finanční hodnocení SCLLD (zpráva). Na základě této zprávy MMR-ORP připraví stručnou informaci o stavu plnění integrované strategie pro Národní stálou konferenci (NSK), která projedná případné návrhy na změny integrovaného nástroje. Postup upřednostňovaného nástroje se řídí kap. 8.4. Nositel integrovaného nástroje provádí vlastní průběžná vyhodnocení, která prochází schvalovacím procesem rozhodujícího orgánu MAS (Programový výbor).

6.10.4 Etický kodex MAS Říčansko monitoringu a evaluace SCLLD

Řízení a sledování naplňování *SCLLD MAS Říčansko* bude probíhat v souladu s pokyny relevantních metodických dokumentů v této oblasti. V tomto ohledu bude zásadní jejich výsledná podoba, proto nyní na tomto místě uvádíme jen základní principy v souladu se známými informacemi aktuálních verzí dokumentů:

- MAS Říčansko bude plně sledovat metodické pokyny pro řízení integrovaných nástrojů SCLLD MAS. Na základě schválené podoby *SCLLD MAS Říčansko* bude MAS Říčansko vyhlášovat výzvy na předkládání projektů pro jednotlivé specifické cíle strategie. Tyto výzvy budou plně v souladu s podmínkami výzev vyhlášenými řídicími orgány jednotlivých programů ESI fondů, z nichž bude *SCLLD MAS Říčansko* financována (např. otázky oprávněných příjemců podpory, požadována kritéria hodnocení projektových žádostí, způsobilé a nezpůsobilé výdaje a další). MAS Říčansko bude mít nastaven mechanismus výběru projektů (formální hodnocení, obsahové hodnocení, způsob stanovení pořadí projektových žádostí, role orgánů MAS Říčansko), který bude klást důraz na princip transparentnosti (např. princip více hodnotitelů, schvalování projektů na více úrovních rozhodování) a soulad projektů s cíli *SCLLD MAS Říčansko*. Pro zajištění vysoké kvality řízení *SCLLD MAS Říčansko* bude MAS Říčansko plně spolupracovat a komunikovat s řídicími orgány programů ESI fondů, z nichž bude strategie financována (např. otázky změny strategie, schvalovací procedury apod.).
- Základním nástrojem pro monitorování a evaluaci *SCLLD MAS Říčansko* budou indikátory programů ESI fondů v rámci monitorovacího systému MS2014+. Tento systém umožní sběr územně identifikovaných informací o projektech financovaných ze všech ESI fondů se vztahem k území MAS Říčansko. Rozlišeny přitom budou integrované projekty vztahené k integrovanému nástroji *SCLLD MAS Říčansko* a projekty ostatní. MAS Říčansko bude monitorovat a hodnotit naplňování *SCLLD MAS Říčansko* na úrovni jednotlivých projektů, na úrovni celého integrovaného nástroje a na úrovni kontextu, tj. projektů realizovaných vně integrovaný nástroj, ovšem s dopadem na území MAS Říčansko. Současně bude MAS Říčansko evidovat další projekty realizované s využitím jiných finančních mechanismů, než jsou ESI fondy.
- MAS Říčansko bude v souladu s metodickými pokyny podávat každého půl roku Zprávy o plnění SCLLD odpovědným autoritám. Zpráva bude obsahovat hodnocení vývoje realizace SCLLD s důrazem na její realizaci prostřednictvím integrovaného nástroje, přehled schválených a realizovaných projektů, hodnocení plnění indikátorů a čerpání finančních prostředků ve vazbě na časový harmonogram, a hodnocení kontextu naplňování SCLLD ve vazbě na situaci v regionu. V návaznosti na zjištěné poznatky mohou být navrženy změny v SCLLD s důrazem na její realizaci prostřednictvím integrovaného nástroje. MAS Říčansko podá do 30 dnů od skončení posledního projektu integrovaného nástroje závěrečnou zprávu o plnění. V průběhu realizace integrovaného nástroje pak MAS Říčansko zpracuje Mid-Term hodnocení.
- MAS Říčansko vytvoří adekvátní personální, finanční i prostorové zdroje pro bezproblémový management naplňování *SCLLD MAS Říčansko*. V tomto ohledu MAS Říčansko naváže na velmi dobře fungující spolupráci obcí MAS Říčansko již v současnosti (např. pravidelné setkávání starostů obcí, zástupců vzdělávacích zařízení apod.), a to včetně spolupráce v rámci již etablovaných orgánů MAS Říčansko. Vedle toho bude v rámci technické pomoci MAS Říčansko čerpat finanční prostředky za účelem zlepšení řídicích a administrativních schopností MAS Říčansko (specifický cíl 4.2 Integrovaného operačního programu).
- Celková činnost MAS Říčansko bude maximálně respektovat principy dobré správy s důrazem na informovanost veřejnosti (např. výroční zprávy o činnosti a hospodaření, zveřejňování zápisů z jednání orgánů MAS Říčansko, propagace aktivit MAS Říčansko a další).

6.10.5 Monitoring projektových záměrů

MAS má vypracovaný katalog projektových záměrů za celé spravované území. Jde o projekty rozdělené podle strategických oblastí, které si MAS na základě komunitních projednávání nastavila na programové období 2014-2020. U každého projektu evidujeme žadatele, finanční objem a vhodný dotační titul, ze kterého lze projekt podpořit. V průběhu realizace SCLLD bude katalog projektových záměrů místní akční skupinou průběžně aktualizován.

6.10.6 Monitoring přijatých žádostí

MAS Říčansko bude vyhlášovat výzvy MAS na příjem žádostí o dotaci v souladu s vyhlášenými výzvami OP a Pravidly daného OP minimálně jedenkrát ročně. Všechny přijaté žádosti do výzvy MAS budou mít přidělené registrační číslo MAS Říčansko. V přehledném systému, který si MAS vytvořila, monitoruje název žadatele, název projektu, finanční objem projektu, výši způsobilých výdajů, výši požadované dotace, Fichi, časový harmonogram projektového záměru, místo realizace.

6.10.7 Monitoring monitorovacích indikátorů

Na základě realizace projektu spolupráce, jehož výstupem byl dokument „Metodika evaluace a monitoringu strategie MAS“, bylo dodavatelem této služby v dokumentu uvedeno, že požadavky na nastavení indikátorů ve strategické části SCLLD nejsou v relevantních metodikách (MPIN a Manuálu SCLLD) vymezeny jednoznačně a v některých ohledech si tyto metodiky i částečně protirečí (např. problematické a nesourodé používání pojmů výstupový a výsledkový indikátor).

Jednoznačný není zejména rozsah požadavků na indikátory ve vazbě na cíle SCLLD bez přímé vazby na dotačně podporované oblasti (viz manuál SCLLD). Naopak, MPIN zdůrazňuje vymezení indikátorů ve vazbě výhradně na programy ESI fondů, kterých se navržená integrovaná strategie týká. MPIN říká (kap. 10.2.3 MPIN): „*Integrované strategie musí být v souladu s cíli, zaměřením a podmínkami programů, v jejichž rámci budou realizovány.*“

Za problematické, lze označit nastavení požadavků na tvorbu SCLLD, resp. vymezení obsahu jednotlivých částí strategie, kdy je **ve strategické části slučováno vymezení potřeb a nastavení strategie** (vymezení potřeb standardně předchází nastavení strategie, která má právě sloužit/vést k naplnění těchto potřeb). ***Toto následně činí problémy v pojetí indikátorů na úrovni strategické části SCLLD, protože tyto by z jednoho hlediska měly „definovat hodnoty nutné pro rozvoj regionu či udržení stavu“ (tj. vymezení potřeb) a na druhé straně by měly sloužit pro „měření dosažení cílů“ (tj. strategie, která musí vycházet z reálných možností). Problém je v tom, že rozvojové potřeby a reálné možnosti naplnění těchto potřeb prostřednictvím strategie (dané časovým, finančním a kompetenčním rámcem strategie), není shodné.***

Uvedené pak má zásadní vliv na to, jakou „odpovědnost“ za plnění indikátorů může MAS převzít. MAS nemůže převzít odpovědnost za plnění cílových hodnot výsledkových indikátorů na úrovni strategické části SCLLD, pokud jsou strategické cíle v souladu s pojetím v manuálu SCLLD vymezeny široce jako rozvojové potřeby území.

V rámci plnění SCLLD MAS Říčansko bude podpořené projekty z výzev pravidelně monitorovat. Naplnění monitorovacích indikátorů bude ze strany MAS Říčansko primárně sledováno. Vzhledem k realizaci Strategického plánu Leader 2007-2013 se předpokládá, že MAS Říčansko má bohaté zkušenosti a má tedy vytvořeny procesy, které budou pokračovat v programovém období 2014-2020. Naplňování monitorovacích indikátorů bude minimálně jednou ročně vždy s danou výzvou zpracováno kanceláří zaměstnance pro realizaci SCLLD a tyto podklady budou předány rozhodovacímu orgánu MAS ke schválení.

Indikátory by obecně měly splňovat následující kritéria věcného a kvalitativního vymezení:

Kritérium	Popis
Relevance	Navržený/vybraný indikátor zajišťuje, že výsledky, které lze s ohledem na přínosy realizace příslušných opatření očekávat (očekávané výsledky na úrovni specifického cíle), povedou k naplnění indikátoru. Indikátor vystihuje a pokrývá hlavní aspekty předpokládaných výsledků s ohledem k příslušnému specifickému cíli.
Citlivost (Responsiveness)	Indikátor je ovlivnitelný plánovanými intervencemi. Lze očekávat, že plánované intervence, a to i s ohledem na možné externí vlivy, skutečně ovlivní příslušný indikátor. Kromě samotné intervenční logiky je třeba vzít v potaz i možné externí faktory tak, aby vazba mezi možnostmi strategie a indikátorem byla skutečně jednoznačná (bez vlivů externích faktorů). Jedině tak naplnění indikátoru umožní posoudit skutečný příspěvek intervencí pro dosažení kýžené změny. V případě, že naplňování indikátoru bude ovlivněno externími faktory, indikátor nesplňuje tento požadavek.
Normativita	Panuje všeobecná shoda na normativitě indikátoru, tj. naplňování indikátoru lze jednoznačně označit jako pozitivní. U indikátorů vybíraných z NČI by měla být normativita zajištěna (posoudit s ohledem na příp. problémy k dané věcné oblasti/strategii/území).
Srozumitelnost a transparentnost vymezení indikátoru	Indikátor by měl být jednoduchý, srozumitelný, s dostatečně vypovídajícím názvem. Indikátory musí být srozumitelné i pro veřejnost, pro účely prezentace výsledků realizace strategie široké veřejnosti. Indikátory by měly mít jednoduchý název. U indikátorů vybíraných z NČI by měla být srozumitelnost zajištěna.
Definice (vymezení) indikátoru	Daný indikátor musí vymezovat srozumitelně a jednoznačně. Z vymezení indikátoru je zřejmé, co je jeho náplní. U indikátorů vybíraných z NČI by měla být správná definice zajištěna (bude posouzena jen s ohledem na příp. problém s ohledem k dané věcné oblasti, tj. zda vymezení indikátoru v NČI skutečně odpovídá zaměření SCLLD).
Robustnost	Indikátor je statisticky validní a spolehlivý. Vykazování indikátoru/zdroj dat je statisticky validní a spolehlivý (indikátor je srovnatelně vykazován v časové řadě, je srovnatelný mezi jednotlivými podporovanými subjekty apod.). U indikátorů vybíraných z NČI by měla být robustnost zajištěna (bude posouzena jen s ohledem na příp. problém s ohledem k dané věcné oblasti, zejména s ohledem na dostupnost pro území MAS).

Dostupnost	<p>Hodnoty indikátorů by měly být přiměřeně dostupné v potřebných lhůtách. Indikátor bude možné zjišťovat v pravidelné (zpravidla roční) periodicitě. Dostupnost hodnot je přiměřená z hlediska nákladů (týká se zejm. indikátorů zjišťovaných evaluacemi).</p> <p>U indikátorů výsledku se jedná zejména o dostupnost /vykazovatelnost na základě informací od příjemců, a to s ohledem na administrativní zátěž s tím spojenou (příjemci by neměli být neúměrně zatěžováni a indikátory by měly vycházet z údajů, které jsou nezbytné pro řádné řízení projektu).</p>
Agregovatelnost indikátorů	<p>Hodnoty plnění na úrovni strategie je možné získat agregací („nápočtem“) na základě plnění indikátorů na úrovni projektů (toto nemusí platit u některých indikátorů výsledků zjišťovaných na úrovni celého regionu).</p> <p>Pro zajištění agregovatelnosti indikátorů je doporučeno i pro výsledkové indikátory nastavit sledování v absolutních hodnotách a minimalizovat využívání podílových indikátorů s měrnou jednotkou procenta. Na úrovni projektů musí být výsledkové indikátory vstupující do agregace využívány pouze v absolutních jednotkách.</p>

6.10.8 Hodnocení vlastních nastavných cílů a indikátorů SCLLD

MAS si pro jednotlivé řešené strategické oblasti nastavila vlastní cíle a indikátory. Jde o jednotný indikátor „počet podpořených projektů“, které bude MAS hodnotit v rámci vlastní evaluace a bude předmětem dokumentace s tím spojené.

Strategická oblast	Cíl oblasti	Vlastní nastavený indikátor MAS = počet podpořených projektů
1. Školství a vzdělávání „PROSPERUJÍCÍ VE ŠKOLSTVÍ A VZDĚLÁVÁNÍ“	Kapacitně vyhovující nabídka MŠ i ZŠ s moderně vybaveným zázemím a konkurenceschopnými žáky i učiteli.	3
2. Volnočasové aktivity, kultura, sport, společenský život „PŘÁTELSKÝ K RODINĚ“	Dostatečná nabídka a prostory pro volnočasové, sportovní, kulturní a společenské aktivity.	0
3. Podnikání, zaměstnanost, služby, cestovní ruch a turistika „PODNIKÁNÍ VSTRÍCNÝ“	Podporující místní podnikatele a znalostní ekonomiku šetrnou k životnímu prostředí, s dostatkem pracovních míst	1
4. Sociální služby a zdravotnictví, prevence „PEČUJÍCÍ O ZDRAVÍ VŠECH SVÝCH OBYVATEL“	Zázemí a nabídka zdravotních i sociálních služeb včetně preventivních programů.	1

5. Obce - vzhled, výstavba, infrastruktura, památky, řízení obcí a komunitní plánování „POHLEDNÝ A FUNGUJÍCÍ“	Upravené a dostatečně vybavené obce v souladu s územním plánováním, udržované kulturní dědictví, kvalifikovaná a dostupná samospráva.	3
6. Doprava „POHODOVĚ DOSTUPNÝ“	Funkční a kvalitní dopravní infrastruktura a obslužnost, bezpečné podmínky pro pěší i cyklisty.	2
7. Životní prostředí a zemědělství, zeleň a krajina „PŘÍRODNÍ A KULTURNÍ KLENOT“	Efektivní a ekologický přístup k ochraně zdravého životního prostředí, krajiny a vodního bohatství.	1

6.10.9 Monitoring podpořených projektů

MAS jakožto realizátor SCLLD musí z hlediska monitorování **dbát o bezproblémovou realizaci integrovaných projektů**, a to zejména s ohledem k nezbytnosti naplnění cílů Programových rámců. Za tímto účelem je nezbytné poskytovat podporu místním aktérům s přípravou a realizací projektů.

Monitoring podpořených projektů bude probíhat v souladu se smlouvou s příslušným ŘO.

Monitorování realizace jednotlivých integrovaných projektů	
Průběžné monitorování realizace jednotlivých integrovaných projektů	
Proces	Monitorování realizace jednotlivých integrovaných projektů
Návaznost na procesy	Realizováno v návaznosti na realizaci integrovaných projektů
Termín	Průběžně v souladu se smlouvou MAS a ŘO (v návaznosti na předkládání, realizaci udržitelnost integrovaných projektů)
Provádí	Odpovědnou osobou je statutární zástupce MAS. Za konkrétní provádění pak odpovídá vedoucí zaměstnanec pro realizaci SCLLD, který může konkrétními aktivitami pověřit pracovníky kanceláře MAS
Schvaluje	Rozhodovací orgán MAS schvaluje předkládané projekty MAS Předložení integrovaných projektů MAS provádí statutární orgán MAS
Souhrn požadavků	Nositel IN monitoruje prostřednictvím MS2014+ realizaci projektů naplňujících dotčenou integrovanou strategii. <ul style="list-style-type: none"> • Za realizaci projektů odpovídá příjemce • MAS je odpovědný za administraci integrovaných projektů v souladu se smlouvou s ŘO (hodnocení a výběr projektů, provádění ex-ante kontrol, kontroly na místě, kontroly monitorovacích zpráv a žádostí o platby)

Hlavní metodické dokumenty	MPIN Obecné nařízení (čl. 33) Manuál SCLLD Smlouvy MAS s ŘO Pravidla pro příjemce v konkrétních programech ESIF

Tyto postupy budou monitorovány v MS2014+, vyhodnocování bude probíhat na úrovni MAS minimálně jednou ročně a výsledky budou zohledněny v dalším postupu realizace strategie.

Schválení implementační části SCLLD MAS Říčansko proběhlo na platformě nejvyššího orgánu MAS Pléna dne 21. 10. 2015 s tím, že je v kompetenci úřadu MAS provádět změny v dokumentu průběžně tak, aby byly vždy v souladu s vydanými metodikami a Pravidly operačních programů, kde je metoda komunitně vedeného místního rozvoje umožněna jako integrovaný nástroj.

Tabulka e) Financování podle jednotlivých specifických cílů a opatření (příp. podopatření) SCLLD v jednotlivých letech
Rok 2015

Specifický cíl SCLLD	Opatření SCLLD	Podopatření SCLLD (aktivity)	IDENTIFIKACE programu				PLÁN FINANCOVÁNÍ (způsobilé výdaje v tis. Kč)					Nezpūs. Výdaje (v tis. Kč)
			Program	Prioritní osa OP / Priorita Unie	Investiční prioritní oblast	Specifický cíl OP / Operace PRV	Celkové způsobilé výdaje (CZV)	Z toho Podpora		Z toho Vlastní zdroje příjemce		
								Příspěvek Unie (a)	Národní veřejné zdroje (SR,SF) (b)	Národní veřejné zdroje (kraj, obec, jiné) (c)	Národní soukromé zdroje (d)	
1.1.; 1.3.; 1.4.; 1.5.	1. Zvýšení kvality a dostupnosti infrastruktury pro vzdělávání a celoživotní učení	1.1.2; 1.1.3; 1.3.1; 1.4.1; 1.5.1	IROP	06.4	06.4.59	06.4.59.4.1	0,00	0,00	0,00	0,00	0,00	
3.6.; 4.1.; 4.4.	2. Vznik nových a rozvoj existujících podnikatelských aktivit v oblasti sociálního podnikání	3.6.3; 4.1.6; 4.4.1; 4.4.2	IROP	06.4	06.4.59	06.4.59.4.1	0,00	0,00	0,00	0,00	0,00	
4.1.; 4.4.	3. Zvýšení kvality a dostupnosti služeb vedoucích k sociální inkluzi	4.1.1; 4.1.6; 4.1.8; 4.4.2	IROP	06.4	06.4.59	06.4.59.4.1	0,00	0,00	0,00	0,00	0,00	
4.1.	4. Rozvoj infrastruktury pro poskytování zdravotních služeb a péče	4.1.5	IROP	06.4	06.4.59	06.4.59.4.1	0,00	0,00	0,00	0,00	0,00	
5.4.	5. Zvýšení připravenosti k řešení a řízení rizik a katastrof	5.4.3	IROP	06.4	06.4.59	06.4.59.4.1	0,00	0,00	0,00	0,00	0,00	
5.6.	6. Obnova kulturního dědictví	5.6.1	IROP	06.4	06.4.59	06.4.59.4.1	0,00	0,00	0,00	0,00	0,00	
5.2.	7. Podpora pořizování a uplatňování dokumentů územního rozvoje	5.2.1	IROP	06.4	06.4.59	06.4.59.4.1	0,00	0,00	0,00	0,00	0,00	
6.2.; 6.3.; 6.4.; 6.5.	8. Zvýšení podílu udržitelných forem dopravy	6.2.1; 6.3.1; 6.4.3; 6.4.5; 6.5.1	IROP	06.4	06.4.59	06.4.59.4.1	0,00	0,00	0,00	0,00	0,00	
3.1.	1. Investice do zemědělských podniků	3.1.1; 3.1.2; 3.1.3	PRV	09.6	09.6.93	09.6.93.19.2.1/17.1.a)	0,00	0,00	0,00	0,00	0,00	
3.1.; 3.5.	2. Podpora investic na založení nebo rozvoj nezemědělských činností	3.1.1; 3.1.2; 3.1.3; 3.5.3	PRV	09.6.	09.6.93	09.6.93.19.2.1/19.1.b)	0,00	0,00	0,00	0,00	0,00	
3.1.; 5.9.; 7.10.	3. Investice do lesnických technologií a zpracování lesnických produktů, jejich mobilizace a uvádění na trh	3.1.1; 3.1.2; 3.1.3; 3.1.6; 5.9.1; 5.9.2; 5.9.3; 7.10.2; 7.10.3	PRV	09.6	09.6.93	09.6.93.19.2.1/26	0,00	0,00	0,00	0,00	0,00	
3.1.; 5.9.; 7.10.	4. Lesnická infrastruktura	3.1.6; 3.1.7; 3.1.8; 5.9.1; 5.9.2; 5.9.3; 7.10.1; 7.10.2; 7.10.3;	PRV	09.6	09.6.93	09.6.93.19.2.1/17.1.c)	0,00	0,00	0,00	0,00	0,00	
3.1.; 5.4.; 7.13.	5. Zemědělská infrastruktura	3.1.1; 3.1.2; 3.1.9; 5.4.4; 7.13.1	PRV	09.6	09.6.93	09.6.93.19.2.1/17.1.c)	0,00	0,00	0,00	0,00	0,00	
9.1.	6. Činnosti spolupráce v rámci iniciativy LEADER	9.1.1;	PRV	09.6	09.6.93	09.6.93.19.3.1/44	0,00	0,00	0,00	0,00	0,00	
1.5.; 3.6.; 8.2.; 8.4.; 8.5.; 8.6.; 8.11.	1. Sladění rodinného a pracovního života a podpora zaměstnanosti	1.5.1; 1.5.2; 1.5.4; 3.6.1; 3.6.2; 3.6.3; 3.6.4; 8.2.3; 8.2.5; 8.4.1; 8.4.4; 8.5.1; 8.5.2; 8.6.1; 8.6.2; 8.6.3; 8.11.1; 8.11.2	OPZ	PO2	IP3	2.3.1	0,00	0,00	0,00	0,00	0,00	
8.1.; 8.7.; 8.8.; 8.9.; 8.10.	2. Rozvoj a podpora sociálních služeb a sociálního začleňování	8.1.1; 8.7.1; 8.7.3; 8.8.1; 8.8.2; 8.8.3; 8.9.1; 8.9.2; 8.10.3; 8.10.6; 8.10.7	OPZ	PO2	IP3	2.3.1	0,00	0,00	0,00	0,00	0,00	

Rok 2016

Specifický cíl SCLLD	Opatření SCLLD	Podopatření SCLLD (aktivity)	IDENTIFIKACE programu				PLÁN FINANCOVÁNÍ (způsobilé výdaje v tis. Kč)					Nezpūs. Výdaje (v tis. Kč)
			Program	Prioritní osa OP / Priorita Unie	Investiční prioritní oblast	Specifický cíl OP / Operace PRV	Celkové způsobilé výdaje (CZV)	Z toho		Z toho		
								Příspěvek Unie (a)	Národní veřejné zdroje (SR,SF) (b)	Národní veřejné zdroje (kraj, obec, jiné) (c)	Národní soukromé zdroje (d)	
1.1.; 1.3.; 1.4.; 1.5.	1. Zvýšení kvality a dostupnosti infrastruktury pro vzdělávání a celoživotní učení	1.1.2; 1.1.3; 1.3.1; 1.4.1; 1.5.1	IROP	06.4	06.4.59	06.4.59.4.1	0,00	0,00	0,00	0,00	0,00	
3.6.; 4.1.; 4.4.	2. Vznik nových a rozvoj existujících podnikatelských aktivit v oblasti sociálního podnikání	3.6.3; 4.1.6; 4.4.1; 4.4.2	IROP	06.4	06.4.59	06.4.59.4.1	0,00	0,00	0,00	0,00	0,00	
4.1.; 4.4.	3. Zvýšení kvality a dostupnosti služeb vedoucích k sociální inkluzi	4.1.1; 4.1.6; 4.1.8; 4.4.2	IROP	06.4	06.4.59	06.4.59.4.1	0,00	0,00	0,00	0,00	0,00	
4.1.	4. Rozvoj infrastruktury pro poskytování zdravotních služeb a péče	4.1.5	IROP	06.4	06.4.59	06.4.59.4.1	0,00	0,00	0,00	0,00	0,00	
5.4.	5. Zvýšení připravenosti k řešení a řízení rizik a katastrof	5.4.3	IROP	06.4	06.4.59	06.4.59.4.1	0,00	0,00	0,00	0,00	0,00	
5.6.	6. Obnova kulturního dědictví	5.6.1	IROP	06.4	06.4.59	06.4.59.4.1	0,00	0,00	0,00	0,00	0,00	
5.2.	7. Podpora pořizování a uplatňování dokumentů územního rozvoje	5.2.1	IROP	06.4	06.4.59	06.4.59.4.1	0,00	0,00	0,00	0,00	0,00	
6.2.; 6.3.; 6.4.; 6.5.	8. Zvýšení podílu udržitelných forem dopravy	6.2.1; 6.3.1; 6.4.3; 6.4.5; 6.5.1	IROP	06.4	06.4.59	06.4.59.4.1	0,00	0,00	0,00	0,00	0,00	

3.1.	1. Investice do zemědělských podniků	3.1.1; 3.1.2; 3.1.3	PRV	09.6	09.6.93	09.6.93.19.2.1/17.1.a)	0,00	0,00	0,00	0,00	0,00
3.1.; 3.5.	2. Podpora investic na založení nebo rozvoji nezemědělských činností	3.1.1; 3.1.2; 3.1.3; 3.5.3	PRV	09.6.	09.6.93	09.6.93.19.2.1/19.1.b)	0,00	0,00	0,00	0,00	0,00
3.1.; 5.9.; 7.10.	3. Investice do lesnických technologií a zpracování lesnických produktů, jejich mobilizace a uvádění na trh	3.1.1; 3.1.2; 3.1.3; 3.1.6; 5.9.1; 5.9.2; 5.9.3; 7.10.2; 7.10.3	PRV	09.6	09.6.93	09.6.93.19.2.1/26	0,00	0,00	0,00	0,00	0,00
3.1.; 5.9.; 7.10.	4. Lesnická infrastruktura	3.1.6; 3.1.7; 3.1.8; 5.9.1; 5.9.2; 5.9.3; 7.10.1; 7.10.2; 7.10.3;	PRV	09.6	09.6.93	09.6.93.19.2.1/17.1.c)	0,00	0,00	0,00	0,00	0,00
3.1.; 5.4.; 7.13.	5. Zemědělská infrastruktura	3.1.1; 3.1.2; 3.1.9; 5.4.4; 7.13.1	PRV	09.6	09.6.93	09.6.93.19.2.1/17.1.c)	0,00	0,00	0,00	0,00	0,00
9.1.	6. Činnosti spolupráce v rámci iniciativy LEADER	9.1.1;	PRV	09.6	09.6.93	09.6.93.19.3.1/44	0,00	0,00	0,00	0,00	0,00
1.5.; 3.6.; 8.2.; 8.4.; 8.5.; 8.6.; 8.11.	1. Sladění rodinného a pracovního života a podpora zaměstnanosti	1.5.1; 1.5.2; 1.5.4; 3.6.1; 3.6.2; 3.6.3; 3.6.4; 8.2.3; 8.2.5; 8.4.1; 8.4.4; 8.5.1; 8.5.2; 8.6.1; 8.6.2; 8.6.3; 8.11.1; 8.11.2	OPZ	PO2	IP3	2.3.1	0,00	0,00	0,00	0,00	0,00
8.1.; 8.7.; 8.8.; 8.9.; 8.10.	2. Rozvoj a podpora sociálních služeb a sociálního začleňování	8.1.1; 8.7.1; 8.7.3; 8.8.1; 8.8.2; 8.8.3; 8.9.1; 8.9.2; 8.10.3; 8.10.6; 8.10.7	OPZ	PO2	IP3	2.3.1	0,00	0,00	0,00	0,00	0,00

Rok 2017

Specifický cíl SCLLD	Opatření SCLLD	Podopatření SCLLD (aktivity)	IDENTIFIKACE programu				PLAN FINANCOVANI (způsobilé výdaje v tis. Kč)					Nezpūs. Výdaje (v tis. Kč)
			Program	Prioritní osa OP / Priorita Unie	Investiční prioritní oblast	Specifický cíl OP / Operace PRV	Celkové způsobilé výdaje (CZV)	Z toho		Z toho		
								Příspěvek Unie (a)	Národní veřejné zdroje (SR,SF) (b)	Národní veřejné zdroje (kraj, obec, jiné) (c)	Národní soukromé zdroje (d)	
1.1.; 1.3.; 1.4.; 1.5.	1. Zvýšení kvality a dostupnosti infrastruktury pro vzdělávání a celoživotní učení	1.1.2; 1.1.3; 1.3.1; 1.4.1; 1.5.1	IROP	06.4	06.4.59	06.4.59.4.1	4 210,53	4 000,00	0,00	0,00	210,53	
3.6.; 4.1.; 4.4.	2. Vznik nových a rozvoj existujících podnikatelských aktivit v oblasti sociálního podnikání	3.6.3; 4.1.6; 4.4.1; 4.4.2	IROP	06.4	06.4.59	06.4.59.4.1	1 052,63	1 000,00	0,00	0,00	52,63	
4.1.; 4.4.	3. Zvýšení kvality a dostupnosti služeb vedoucích k sociální inkluzi	4.1.1; 4.1.6; 4.1.8; 4.4.2	IROP	06.4	06.4.59	06.4.59.4.1	1 052,63	1 000,00	0,00	0,00	52,63	
4.1.	4. Rozvoj infrastruktury pro poskytování zdravotních služeb a péče	4.1.5	IROP	06.4	06.4.59	06.4.59.4.1	0,00	0,00	0,00	0,00	0,00	
5.4.	5. Zvýšení připravenosti k řešení a řízení rizik a katastrof	5.4.3	IROP	06.4	06.4.59	06.4.59.4.1	2 105,26	2 000,00	0,00	0,00	105,26	
5.6.	6. Obnova kulturního dědictví	5.6.1	IROP	06.4	06.4.59	06.4.59.4.1	2 105,26	2 000,00	0,00	0,00	105,26	
5.2.	7. Podpora pořizování a uplatňování dokumentů územního rozvoje	5.2.1	IROP	06.4	06.4.59	06.4.59.4.1	0,00	0,00	0,00	0,00	0,00	
6.2.; 6.3.; 6.4.; 6.5.	8. Zvýšení podílu udržitelných forem dopravy	6.2.1; 6.3.1; 6.4.3; 6.4.5; 6.5.1	IROP	06.4	06.4.59	06.4.59.4.1	0,00	0,00	0,00	0,00	0,00	
3.1.	1. Investice do zemědělských podniků	3.1.1; 3.1.2; 3.1.3	PRV	09.6	09.6.93	09.6.93.19.2.1/17.1.a)	0,00	0,00	0,00	0,00	0,00	
3.1.; 3.5.	2. Podpora investic na založení nebo rozvoji nezemědělských činností	3.1.1; 3.1.2; 3.1.3; 3.5.3	PRV	09.6.	09.6.93	09.6.93.19.2.1/19.1.b)	4 444,44	2 000,00	0,00	0,00	2 444,44	
3.1.; 5.9.; 7.10.	3. Investice do lesnických technologií a zpracování lesnických produktů, jejich mobilizace a uvádění na trh	3.1.1; 3.1.2; 3.1.3; 3.1.6; 5.9.1; 5.9.2; 5.9.3; 7.10.2; 7.10.3	PRV	09.6	09.6.93	09.6.93.19.2.1/26	4 000,00	2 000,00	0,00	0,00	2 000,00	
3.1.; 5.9.; 7.10.	4. Lesnická infrastruktura	3.1.6; 3.1.7; 3.1.8; 5.9.1; 5.9.2; 5.9.3; 7.10.1; 7.10.2; 7.10.3;	PRV	09.6	09.6.93	09.6.93.19.2.1/17.1.c)	0,00	0,00	0,00	0,00	0,00	
3.1.; 5.4.; 7.13.	5. Zemědělská infrastruktura	3.1.1; 3.1.2; 3.1.9; 5.4.4; 7.13.1	PRV	09.6	09.6.93	09.6.93.19.2.1/17.1.c)	0,00	0,00	0,00	0,00	0,00	
9.1.	6. Činnosti spolupráce v rámci iniciativy LEADER	9.1.1;	PRV	09.6	09.6.93	09.6.93.19.3.1/44	0,00	0,00	0,00	0,00	0,00	
1.5.; 3.6.; 8.2.; 8.4.; 8.5.; 8.6.; 8.11.	1. Sladění rodinného a pracovního života a podpora zaměstnanosti	1.5.1; 1.5.2; 1.5.4; 3.6.1; 3.6.2; 3.6.3; 3.6.4; 8.2.3; 8.2.5; 8.4.1; 8.4.4; 8.5.1; 8.5.2; 8.6.1; 8.6.2; 8.6.3; 8.11.1; 8.11.2	OPZ	PO2	IP3	2.3.1	1 176,47	1 000,00	0,00	0,00	176,47	
8.1.; 8.7.; 8.8.; 8.9.; 8.10.	2. Rozvoj a podpora sociálních služeb a sociálního začleňování	8.1.1; 8.7.1; 8.7.3; 8.8.1; 8.8.2; 8.8.3; 8.9.1; 8.9.2; 8.10.3; 8.10.6; 8.10.7	OPZ	PO2	IP3	2.3.1	1 764,71	1 500,00	0,00	0,00	264,71	

Rok 2018

Specifický cíl SCLLD	Opatření SCLLD	Podopatření SCLLD (aktivity)	IDENTIFIKACE programu				PLAN FINANCOVANI (způsobilé výdaje v tis. Kč)					Nezpūs. Výdaje (v tis. Kč)
			Program	Prioritní osa OP / Priorita Unie	Investiční prioritní oblast	Specifický cíl OP / Operace PRV	Celkové způsobilé výdaje (CZV)	Z toho		Z toho		
								Příspěvek Unie (a)	Národní veřejné zdroje (SR,SF) (b)	Národní veřejné zdroje (kraj, obec, jiné) (c)	Národní soukromé zdroje (d)	

1.1.; 1.3.; 1.4.; 1.5.	1. Zvýšení kvality a dostupnosti infrastruktury pro vzdělávání a celoživotní učení	1.1.2; 1.1.3; 1.3.1; 1.4.1; 1.5.1	IROP	06.4	06.4.59	06.4.59.4.1	2 105,26	2 000,00	0,00	0,00	105,26
3.6.; 4.1.; 4.4.	2. Vznik nových a rozvoj existujících podnikatelských aktivit v oblasti sociálního podnikání	3.6.3; 4.1.6; 4.4.1; 4.4.2	IROP	06.4	06.4.59	06.4.59.4.1	1 052,63	1 000,00	0,00	0,00	52,63
4.1.; 4.4.	3. Zvýšení kvality a dostupnosti služeb vedoucích k sociální inkluzi	4.1.1; 4.1.6; 4.1.8; 4.4.2	IROP	06.4	06.4.59	06.4.59.4.1	1 052,63	1 000,00	0,00	0,00	52,63
4.1.	4. Rozvoj infrastruktury pro poskytování zdravotních služeb a péče	4.1.5	IROP	06.4	06.4.59	06.4.59.4.1	1 052,63	1 000,00	0,00	0,00	52,63
5.4.	5. Zvýšení připravenosti k řešení a řízení rizik a katastrof	5.4.3	IROP	06.4	06.4.59	06.4.59.4.1	2 105,26	2 000,00	0,00	0,00	105,26
5.6.	6. Obnova kulturního dědictví	5.6.1	IROP	06.4	06.4.59	06.4.59.4.1	1 052,63	1 000,00	0,00	0,00	52,63
5.2.	7. Podpora pořizování a uplatňování dokumentů územního rozvoje	5.2.1	IROP	06.4	06.4.59	06.4.59.4.1	0,00	0,00	0,00	0,00	0,00
6.2.; 6.3.; 6.4.; 6.5.	8. Zvýšení podílu udržitelných forem dopravy	6.2.1; 6.3.1; 6.4.3; 6.4.5; 6.5.1	IROP	06.4	06.4.59	06.4.59.4.1	2 105,26	2 000,00	0,00	0,00	105,26
3.1.	1. Investice do zemědělských podniků	3.1.1; 3.1.2; 3.1.3	PRV	09.6	09.6.93	09.6.93.19.2.1/17.1.a)	4 000,00	2 000,00	0,00	0,00	2 000,00
3.1.; 3.5.	2. Podpora investic na založení nebo rozvoji nezemědělských činností	3.1.1; 3.1.2; 3.1.3; 3.5.3	PRV	09.6.	09.6.93	09.6.93.19.2.1/19.1.b)	0,00	0,00	0,00	0,00	0,00
3.1.; 5.9.; 7.10.	3. Investice do lesnických technologií a zpracování lesnických produktů, jejich mobilizace a uvádění na trh	3.1.1; 3.1.2; 3.1.3; 3.1.6; 5.9.1; 5.9.2; 5.9.3; 7.10.1; 7.10.2; 7.10.3	PRV	09.6	09.6.93	09.6.93.19.2.1/26	0,00	0,00	0,00	0,00	0,00
3.1.; 5.9.; 7.10.	4. Lesnická infrastruktura	3.1.6; 3.1.7; 3.1.8; 5.9.1; 5.9.2; 5.9.3; 7.10.1; 7.10.2; 7.10.3	PRV	09.6	09.6.93	09.6.93.19.2.1/17.1.c)	2 222,22	2 000,00	0,00	0,00	222,22
3.1.; 5.4.; 7.13.	5. Zemědělská infrastruktura	3.1.1; 3.1.2; 3.1.9; 5.4.4; 7.13.1	PRV	09.6	09.6.93	09.6.93.19.2.1/17.1.c)	2 222,22	2 000,00	0,00	0,00	222,22
9.1.	6. Činnosti spolupráce v rámci iniciativy LEADER	9.1.1;	PRV	09.6	09.6.93	09.6.93.19.3.1/44	1 212,63	970,10	0,00	0,00	242,53
1.5.; 3.6.; 8.2.; 8.4.; 8.5.; 8.6.; 8.11.	1. Sladění rodinného a pracovního života a podpora zaměstnanosti	1.5.1; 1.5.2; 1.5.4; 3.6.1; 3.6.2; 3.6.3; 3.6.4; 8.2.3; 8.2.5; 8.4.1; 8.4.4; 8.5.1; 8.5.2; 8.6.1; 8.6.2; 8.6.3; 8.11.1; 8.11.2	OPZ	PO2	IP3	2.3.1	1 176,47	1 000,00	0,00	0,00	176,47
8.1.; 8.7.; 8.8.; 8.9.; 8.10.	2. Rozvoj a podpora sociálních služeb a sociálního začleňování	8.1.1; 8.7.1; 8.7.3; 8.8.1; 8.8.2; 8.8.3; 8.9.1; 8.9.2; 8.10.3; 8.10.6; 8.10.7	OPZ	PO2	IP3	2.3.1	1 764,71	1 500,00	0,00	0,00	264,71

Rok 2019

Specifický cíl SCLLD	Opatření SCLLD	Podopatření SCLLD (aktivity)	IDENTIFIKACE programu				PLAN FINANCOVÁNÍ (způsobilé výdaje v tis. Kč)					Nezpůs. Výdaje (v tis. Kč)
			Program	Prioritní osa OP / Priorita Unie	Investiční priorita OP/ Prioritní oblast	Specifický cíl OP / Operace PRV	Celkové způsobilé výdaje (CZV)	Z toho		Z toho		
								Příspěvek Unie (a)	Národní veřejné zdroje (SR,SF) (b)	Národní veřejné zdroje (kraj, obec, jiné) (c)	Národní soukromé zdroje (d)	
1.1.; 1.3.; 1.4.; 1.5.	1. Zvýšení kvality a dostupnosti infrastruktury pro vzdělávání a celoživotní učení	1.1.2; 1.1.3; 1.3.1; 1.4.1; 1.5.1	IROP	06.4	06.4.59	06.4.59.4.1	2 105,26	2 000,00	0,00	0,00	105,26	
3.6.; 4.1.; 4.4.	2. Vznik nových a rozvoj existujících podnikatelských aktivit v oblasti sociálního podnikání	3.6.3; 4.1.6; 4.4.1; 4.4.2	IROP	06.4	06.4.59	06.4.59.4.1	0,00	0,00	0,00	0,00	0,00	
4.1.; 4.4.	3. Zvýšení kvality a dostupnosti služeb vedoucích k sociální inkluzi	4.1.1; 4.1.6; 4.1.8; 4.4.2	IROP	06.4	06.4.59	06.4.59.4.1	4 210,53	4 000,00	0,00	0,00	210,53	
4.1.	4. Rozvoj infrastruktury pro poskytování zdravotních služeb a péče	4.1.5	IROP	06.4	06.4.59	06.4.59.4.1	1 052,63	1 000,00	0,00	0,00	52,63	
5.4.	5. Zvýšení připravenosti k řešení a řízení rizik a katastrof	5.4.3	IROP	06.4	06.4.59	06.4.59.4.1	2 631,58	2 500,00	0,00	0,00	131,58	
5.6.	6. Obnova kulturního dědictví	5.6.1	IROP	06.4	06.4.59	06.4.59.4.1	0,00	0,00	0,00	0,00	0,00	
5.2.	7. Podpora pořizování a uplatňování dokumentů územního rozvoje	5.2.1	IROP	06.4	06.4.59	06.4.59.4.1	1 052,63	1 000,00	0,00	0,00	52,63	
6.2.; 6.3.; 6.4.; 6.5.	8. Zvýšení podílu udržitelných forem dopravy	6.2.1; 6.3.1; 6.4.3; 6.4.5; 6.5.1	IROP	06.4	06.4.59	06.4.59.4.1	0,00	0,00	0,00	0,00	0,00	
3.1.	1. Investice do zemědělských podniků	3.1.1; 3.1.2; 3.1.3	PRV	09.6	09.6.93	09.6.93.19.2.1/17.1.a)	0,00	0,00	0,00	0,00	0,00	
3.1.; 3.5.	2. Podpora investic na založení nebo rozvoji nezemědělských činností	3.1.1; 3.1.2; 3.1.3; 3.5.3	PRV	09.6.	09.6.93	09.6.93.19.2.1/19.1.b)	4 444,44	2 000,00	0,00	0,00	2 444,44	
3.1.; 5.9.; 7.10.	3. Investice do lesnických technologií a zpracování lesnických produktů, jejich mobilizace a uvádění na trh	3.1.1; 3.1.2; 3.1.3; 3.1.6; 5.9.1; 5.9.2; 5.9.3; 7.10.1; 7.10.2; 7.10.3	PRV	09.6	09.6.93	09.6.93.19.2.1/26	0,00	0,00	0,00	0,00	0,00	
3.1.; 5.9.; 7.10.	4. Lesnická infrastruktura	3.1.6; 3.1.7; 3.1.8; 5.9.1; 5.9.2; 5.9.3; 7.10.1; 7.10.2; 7.10.3	PRV	09.6	09.6.93	09.6.93.19.2.1/17.1.c)	0,00	0,00	0,00	0,00	0,00	
3.1.; 5.4.; 7.13.	5. Zemědělská infrastruktura	3.1.1; 3.1.2; 3.1.9; 5.4.4; 7.13.1	PRV	09.6	09.6.93	09.6.93.19.2.1/17.1.c)	0,00	0,00	0,00	0,00	0,00	
9.1.	6. Činnosti spolupráce v rámci iniciativy LEADER	9.1.1;	PRV	09.6	09.6.93	09.6.93.19.3.1/44	0,00	0,00	0,00	0,00	0,00	

1.5.; 3.6.; 8.2.; 8.4.; 8.5.; 8.6.; 8.11.	1. Sladění rodinného a pracovního života a podpora zaměstnanosti	1.5.1; 1.5.2; 1.5.4; 3.6.1; 3.6.2; 3.6.3; 3.6.4; 8.2.3; 8.2.5; 8.4.1; 8.4.4; 8.5.1; 8.5.2; 8.6.1; 8.6.2; 8.6.3; 8.11.1; 8.11.2	OPZ	PO2	IP3	2.3.1	1 176,47	1 000,00	0,00	0,00	176,47
8.1.; 8.7.; 8.8.; 8.9.; 8.10.	2. Rozvoj a podpora sociálních služeb a sociálního začleňování	8.1.1; 8.7.1; 8.7.3; 8.8.1; 8.8.2; 8.8.3; 8.9.1; 8.9.2; 8.10.3; 8.10.6; 8.10.7	OPZ	PO2	IP3	2.3.1	1 764,71	1 500,00	0,00	0,00	264,71

Rok 2020

Specifický cíl SCLLD	Opatření SCLLD	Podopatření SCLLD (aktivity)	IDENTIFIKACE programu				PLAN FINANCOVÁNÍ (způsobilé výdaje v tis. Kč)					Nezpūs. Výdaje (v tis. Kč)
			Program	Prioritní osa OP / Priorita Unie	Investiční prioritá OP/ Prioritní oblast	Specifický cíl OP / Operace PRV	Celkové způsobilé výdaje (CZV)	Z toho		Z toho		
								Příspěvek Unie (a)	Národní veřejné zdroje (SR,SF) (b)	Národní veřejné zdroje (kraj, obec, jiné) (c)	Národní soukromé zdroje (d)	
1.1.; 1.3.; 1.4.; 1.5.	1. Zvýšení kvality a dostupnosti infrastruktury pro vzdělávání a celoživotní učení	1.1.2; 1.1.3; 1.3.1; 1.4.1; 1.5.1	IROP	06.4	06.4.59	06.4.59.4.1	2 105,26	2 000,00	0,00	0,00	105,26	
3.6.; 4.1.; 4.4.	2. Vznik nových a rozvoj existujících podnikatelských aktivit v oblasti sociálního podnikání	3.6.3; 4.1.6; 4.4.1; 4.4.2	IROP	06.4	06.4.59	06.4.59.4.1	2 631,58	2 500,00	0,00	0,00	131,58	
4.1.; 4.4.	3. Zvýšení kvality a dostupnosti služeb vedoucích k sociální inkluzi	4.1.1; 4.1.6; 4.1.8; 4.4.2	IROP	06.4	06.4.59	06.4.59.4.1	0,00	0,00	0,00	0,00	0,00	
4.1.	4. Rozvoj infrastruktury pro poskytování zdravotních služeb a péče	4.1.5	IROP	06.4	06.4.59	06.4.59.4.1	0,00	0,00	0,00	0,00	0,00	
5.4.	5. Zvýšení připravenosti k řešení a řízení rizik a katastrof	5.4.3	IROP	06.4	06.4.59	06.4.59.4.1	0,00	0,00	0,00	0,00	0,00	
5.6.	6. Obnova kulturního dědictví	5.6.1	IROP	06.4	06.4.59	06.4.59.4.1	3 157,89	3 000,00	0,00	0,00	157,89	
5.2.	7. Podpora pořizování a uplatňování dokumentů územního rozvoje	5.2.1	IROP	06.4	06.4.59	06.4.59.4.1	0,00	0,00	0,00	0,00	0,00	
6.2.; 6.3.; 6.4.; 6.5.	8. Zvýšení podílu udržitelných forem dopravy	6.2.1; 6.3.1; 6.4.3; 6.4.5; 6.5.1	IROP	06.4	06.4.59	06.4.59.4.1	3 157,89	3 000,00	0,00	0,00	157,89	
3.1.	1. Investice do zemědělských podniků	3.1.1; 3.1.2; 3.1.3	PRV	09.6	09.6.93	09.6.93.19.2.1/17.1.a)	3 600,00	1 800,00	0,00	0,00	1 800,00	
3.1.; 3.5.	2. Podpora investic na založení nebo rozvoji nezemědělských činností	3.1.1; 3.1.2; 3.1.3; 3.5.3	PRV	09.6.	09.6.93	09.6.93.19.2.1/19.1.b)	0,00	0,00	0,00	0,00	0,00	
3.1.; 5.9.; 7.10.	3. Investice do lesnických technologií a zpracování lesnických produktů, jejich mobilizace a uvádění na trh	3.1.1; 3.1.2; 3.1.3; 3.1.6; 5.9.1; 5.9.2; 5.9.3; 7.10.1; 7.10.2; 7.10.3	PRV	09.6	09.6.93	09.6.93.19.2.1/26	0,00	0,00	0,00	0,00	0,00	
3.1.; 5.9.; 7.10.	4. Lesnická infrastruktura	3.1.6; 3.1.7; 3.1.8; 5.9.1; 5.9.2; 5.9.3; 7.10.1; 7.10.2; 7.10.3	PRV	09.6	09.6.93	09.6.93.19.2.1/17.1.c)	1 666,67	1 500,00	0,00	0,00	166,67	
3.1.; 5.4.; 7.13.	5. Zemědělská infrastruktura	3.1.1; 3.1.2; 3.1.9; 5.4.4; 7.13.1	PRV	09.6	09.6.93	09.6.93.19.2.1/17.1.c)	1 702,66	1 532,39	0,00	0,00	170,27	
9.1.	6. Činnosti spolupráce v rámci iniciativy LEADER	9.1.1;	PRV	09.6	09.6.93	09.6.93.19.3.1/44	0,00	0,00	0,00	0,00	0,00	
1.5.; 3.6.; 8.2.; 8.4.; 8.5.; 8.6.; 8.11.	1. Sladění rodinného a pracovního života a podpora zaměstnanosti	1.5.1; 1.5.2; 1.5.4; 3.6.1; 3.6.2; 3.6.3; 3.6.4; 8.2.3; 8.2.5; 8.4.1; 8.4.4; 8.5.1; 8.5.2; 8.6.1; 8.6.2; 8.6.3; 8.11.1; 8.11.2	OPZ	PO2	IP3	2.3.1	1 176,47	1 000,00	0,00	0,00	176,47	
8.1.; 8.7.; 8.8.; 8.9.; 8.10.	2. Rozvoj a podpora sociálních služeb a sociálního začleňování	8.1.1; 8.7.1; 8.7.3; 8.8.1; 8.8.2; 8.8.3; 8.9.1; 8.9.2; 8.10.3; 8.10.6; 8.10.7	OPZ	PO2	IP3	2.3.1	1 487,06	1 264,00	0,00	0,00	223,06	

Rok 2021

Specifický cíl SCLLD	Opatření SCLLD	Podopatření SCLLD (aktivity)	IDENTIFIKACE programu				PLAN FINANCOVÁNÍ (způsobilé výdaje v tis. Kč)					Nezpūs. Výdaje (v tis. Kč)
			Program	Prioritní osa OP / Priorita Unie	Investiční prioritá OP/ Prioritní oblast	Specifický cíl OP / Operace PRV	Celkové způsobilé výdaje (CZV)	Z toho		Z toho		
								Příspěvek Unie (a)	Národní veřejné zdroje (SR,SF) (b)	Národní veřejné zdroje (kraj, obec, jiné) (c)	Národní soukromé zdroje (d)	
1.1.; 1.3.; 1.4.; 1.5.	1. Zvýšení kvality a dostupnosti infrastruktury pro vzdělávání a celoživotní učení	1.1.2; 1.1.3; 1.3.1; 1.4.1; 1.5.1	IROP	06.4	06.4.59	06.4.59.4.1	2 105,26	2 000,00	0,00	0,00	105,26	
3.6.; 4.1.; 4.4.	2. Vznik nových a rozvoj existujících podnikatelských aktivit v oblasti sociálního podnikání	3.6.3; 4.1.6; 4.4.1; 4.4.2	IROP	06.4	06.4.59	06.4.59.4.1	2 105,26	2 000,00	0,00	0,00	105,26	
4.1.; 4.4.	3. Zvýšení kvality a dostupnosti služeb vedoucích k sociální inkluzi	4.1.1; 4.1.6; 4.1.8; 4.4.2	IROP	06.4	06.4.59	06.4.59.4.1	2 105,26	2 000,00	0,00	0,00	105,26	
4.1.	4. Rozvoj infrastruktury pro poskytování zdravotních služeb a péče	4.1.5	IROP	06.4	06.4.59	06.4.59.4.1	0,00	0,00	0,00	0,00	0,00	
5.4.	5. Zvýšení připravenosti k řešení a řízení rizik a katastrof	5.4.3	IROP	06.4	06.4.59	06.4.59.4.1	1 052,63	1 000,00	0,00	0,00	52,63	

5.6.	6. Obnova kulturního dědictví	5.6.1	IROP	06.4	06.4.59	06.4.59.4.1	1 052,63	1 000,00	0,00	0,00	52,63
5.2.	7. Podpora pořizování a uplatňování dokumentů územního rozvoje	5.2.1	IROP	06.4	06.4.59	06.4.59.4.1	0,00	0,00	0,00	0,00	0,00
6.2.; 6.3.; 6.4.; 6.5.	8. Zvýšení podílu udržitelných forem dopravy	6.2.1; 6.3.1; 6.4.3; 6.4.5; 6.5.1	IROP	06.4	06.4.59	06.4.59.4.1	2 842,11	2 700,00	0,00	0,00	142,11
3.1.	1. Investice do zemědělských podniků	3.1.1; 3.1.2; 3.1.3	PRV	09.6	09.6.93	09.6.93.19.2.1/17.1.a)	0,00	0,00	0,00	0,00	0,00
3.1.; 3.5.	2. Podpora investic na založení nebo rozvoji nezemědělských činností	3.1.1; 3.1.2; 3.1.3; 3.5.3	PRV	09.6.	09.6.93	09.6.93.19.2.1/19.1.b)	0,00	0,00	0,00	0,00	0,00
3.1.; 5.9.; 7.10.	3. Investice do lesnických technologií a zpracování lesnických produktů, jejich mobilizace a uvádění na trh	3.1.1; 3.1.2; 3.1.3; 3.1.6; 5.9.1; 5.9.2; 5.9.3; 7.10.1; 7.10.2; 7.10.3	PRV	09.6	09.6.93	09.6.93.19.2.1/26	0,00	0,00	0,00	0,00	0,00
3.1.; 5.9.; 7.10.	4. Lesnická infrastruktura	3.1.6; 3.1.7; 3.1.8; 5.9.1; 5.9.2; 5.9.3; 7.10.1; 7.10.2; 7.10.3;	PRV	09.6	09.6.93	09.6.93.19.2.1/17.1.c)	0,00	0,00	0,00	0,00	0,00
3.1.; 5.4.; 7.13.	5. Zemědělská infrastruktura	3.1.1; 3.1.2; 3.1.9; 5.4.4; 7.13.1	PRV	09.6	09.6.93	09.6.93.19.2.1/17.1.c)	1 666,67	1 500,00	0,00	0,00	166,67
9.1.	6. Činnosti spolupráce v rámci iniciativy LEADER	9.1.1;	PRV	09.6	09.6.93	09.6.93.19.3.1/44	0,00	0,00	0,00	0,00	0,00
1.5.; 3.6.; 8.2.; 8.4.; 8.5.; 8.6.; 8.11.	1. Sladění rodinného a pracovního života a podpora zaměstnanosti	1.5.1; 1.5.2; 1.5.4; 3.6.1; 3.6.2; 3.6.3; 3.6.4; 8.2.3; 8.2.5; 8.4.1; 8.4.4; 8.5.1; 8.5.2; 8.6.1; 8.6.2; 8.6.3; 8.11.1; 8.11.2	OPZ	PO2	IP3	2.3.1	588,24	500,00	0,00	0,00	88,24
8.1.; 8.7.; 8.8.; 8.9.; 8.10.	2. Rozvoj a podpora sociálních služeb a sociálního začleňování	8.1.1; 8.7.1; 8.7.3; 8.8.1; 8.8.2; 8.8.3; 8.9.1; 8.9.2; 8.10.3; 8.10.6; 8.10.7	OPZ	PO2	IP3	2.3.1	0,00	0,00	0,00	0,00	0,00

Rok 2022

Specifický cíl SCLLD	Opatření SCLLD	Podopatření SCLLD (aktivity)	IDENTIFIKACE programu				PLAN FINANCOVANI (způsobilé výdaje v tis. Kč)					Nezpūs. Výdaje (v tis. Kč)
			Program	Prioritní osa OP / Priorita Unie	Investiční priorita OP/ Prioritní oblast	Specifický cíl OP /Operace OP	Celkové způsobilé výdaje (CZV)	Z toho		Z toho		
								Příspěvek Unie (a)	Národní veřejné zdroje (SR,SF) (b)	Národní veřejné zdroje (kraj, obec, jiné) (c)	Národní soukromé zdroje (d)	
1.1.; 1.3.; 1.4.; 1.5.	1. Zvýšení kvality a dostupnosti infrastruktury pro vzdělávání a celoživotní učení	1.1.2; 1.1.3; 1.3.1; 1.4.1; 1.5.1	IROP	06.4	06.4.59	06.4.59.4.1	2 105,26	2 000,00	0,00	0,00	105,26	
3.6.; 4.1.; 4.4.	2. Vznik nových a rozvoj existujících podnikatelských aktivit v oblasti sociálního podnikání	3.6.3; 4.1.6; 4.4.1; 4.4.2	IROP	06.4	06.4.59	06.4.59.4.1	1 052,63	1 000,00	0,00	0,00	52,63	
4.1.; 4.4.	3. Zvýšení kvality a dostupnosti služeb vedoucích k sociální inkluzi	4.1.1; 4.1.6; 4.1.8; 4.4.2	IROP	06.4	06.4.59	06.4.59.4.1	2 105,26	2 000,00	0,00	0,00	105,26	
4.1.	4. Rozvoj infrastruktury pro poskytování zdravotních služeb a péče	4.1.5	IROP	06.4	06.4.59	06.4.59.4.1	0,00	0,00	0,00	0,00	0,00	
5.4.	5. Zvýšení připravenosti k řešení a řízení rizik a katastrof	5.4.3	IROP	06.4	06.4.59	06.4.59.4.1	3 157,89	3 000,00	0,00	0,00	157,89	
5.6.	6. Obnova kulturního dědictví	5.6.1	IROP	06.4	06.4.59	06.4.59.4.1	1 052,63	1 000,00	0,00	0,00	52,63	
5.2.	7. Podpora pořizování a uplatňování dokumentů územního rozvoje	5.2.1	IROP	06.4	06.4.59	06.4.59.4.1	0,00	0,00	0,00	0,00	0,00	
6.2.; 6.3.; 6.4.; 6.5.	8. Zvýšení podílu udržitelných forem dopravy	6.2.1; 6.3.1; 6.4.3; 6.4.5; 6.5.1	IROP	06.4	06.4.59	06.4.59.4.1	2 105,26	2 000,00	0,00	0,00	105,26	
3.1.	1. Investice do zemědělských podniků	3.1.1; 3.1.2; 3.1.3	PRV	09.6	09.6.93	09.6.93.19.2.1/17.1.a)	0,00	0,00	0,00	0,00	0,00	
3.1.; 3.5.	2. Podpora investic na založení nebo rozvoji nezemědělských činností	3.1.1; 3.1.2; 3.1.3; 3.5.3	PRV	09.6.	09.6.93	09.6.93.19.2.1/19.1.b)	0,00	0,00	0,00	0,00	0,00	
3.1.; 5.9.; 7.10.	3. Investice do lesnických technologií a zpracování lesnických produktů, jejich mobilizace a uvádění na trh	3.1.1; 3.1.2; 3.1.3; 3.1.6; 5.9.1; 5.9.2; 5.9.3; 7.10.1; 7.10.2; 7.10.3	PRV	09.6	09.6.93	09.6.93.19.2.1/26	0,00	0,00	0,00	0,00	0,00	
3.1.; 5.9.; 7.10.	4. Lesnická infrastruktura	3.1.6; 3.1.7; 3.1.8; 5.9.1; 5.9.2; 5.9.3; 7.10.1; 7.10.2; 7.10.3;	PRV	09.6	09.6.93	09.6.93.19.2.1/17.1.c)	2 222,22	2 000,00	0,00	0,00	222,22	
3.1.; 5.4.; 7.13.	5. Zemědělská infrastruktura	3.1.1; 3.1.2; 3.1.9; 5.4.4; 7.13.1	PRV	09.6	09.6.93	09.6.93.19.2.1/17.1.c)	0,00	0,00	0,00	0,00	0,00	
9.1.	6. Činnosti spolupráce v rámci iniciativy LEADER	9.1.1;	PRV	09.6	09.6.93	09.6.93.19.3.1/44	0,00	0,00	0,00	0,00	0,00	
1.5.; 3.6.; 8.2.; 8.4.; 8.5.; 8.6.; 8.11.	1. Sladění rodinného a pracovního života a podpora zaměstnanosti	1.5.1; 1.5.2; 1.5.4; 3.6.1; 3.6.2; 3.6.3; 3.6.4; 8.2.3; 8.2.5; 8.4.1; 8.4.4; 8.5.1; 8.5.2; 8.6.1; 8.6.2; 8.6.3; 8.11.1; 8.11.2	OPZ	PO2	IP3	2.3.1	588,24	500,00	0,00	0,00	88,24	
8.1.; 8.7.; 8.8.; 8.9.; 8.10.	2. Rozvoj a podpora sociálních služeb a sociálního začleňování	8.1.1; 8.7.1; 8.7.3; 8.8.1; 8.8.2; 8.8.3; 8.9.1; 8.9.2; 8.10.3; 8.10.6; 8.10.7	OPZ	PO2	IP3	2.3.1	0,00	0,00	0,00	0,00	0,00	

Rok 2023

			IDENTIFIKACE programu				PLAN FINANCOVANI (způsobilé výdaje v tis. Kč)				
			Program	Prioritní			Z toho		Z toho		

Specifický cíl SCLLD	Opatření SCLLD	Podopatření SCLLD (aktivity)	Program	osa OP / Priorita Unie	Investiční prioritní oblast	Specifický cíl OP / Operace PRV	Celkové způsobilé výdaje (CZV)	Příspěvek Unie (a)	Národní veřejné zdroje (SR,SF) (b)	Národní veřejné zdroje (kraj, obec, jiné) (c)	Národní soukromé zdroje (d)	Nezpūs. Výdaje (v tis. Kč)
1.1.; 1.3.; 1.4.; 1.5.	1. Zvýšení kvality a dostupnosti infrastruktury pro vzdělávání a celoživotní učení	1.1.2; 1.1.3; 1.3.1; 1.4.1; 1.5.1	IROP	06.4	06.4.59	06.4.59.4.1	3 778,95	3 590,00	0,00	0,00	188,95	
3.6.; 4.1.; 4.4.	2. Vznik nových a rozvoj existujících podnikatelských aktivit v oblasti sociálního podnikání	3.6.3; 4.1.6; 4.4.1; 4.4.2	IROP	06.4	06.4.59	06.4.59.4.1	0,00	0,00	0,00	0,00	0,00	
4.1.; 4.4.	3. Zvýšení kvality a dostupnosti služeb vedoucích k sociální inkluzi	4.1.1; 4.1.6; 4.1.8; 4.4.2	IROP	06.4	06.4.59	06.4.59.4.1	2 105,26	2 000,00	0,00	0,00	105,26	
4.1.	4. Rozvoj infrastruktury pro poskytování zdravotních služeb a péče	4.1.5	IROP	06.4	06.4.59	06.4.59.4.1	0,00	0,00	0,00	0,00	0,00	
5.4.	5. Zvýšení připravenosti k řešení a řízení rizik a katastrof	5.4.3	IROP	06.4	06.4.59	06.4.59.4.1	2 105,26	2 000,00	0,00	0,00	105,26	
5.6.	6. Obnova kulturního dědictví	5.6.1	IROP	06.4	06.4.59	06.4.59.4.1	1 052,63	1 000,00	0,00	0,00	52,63	
5.2.	7. Podpora pořizování a uplatňování dokumentů územního rozvoje	5.2.1	IROP	06.4	06.4.59	06.4.59.4.1	0,00	0,00	0,00	0,00	0,00	
6.2.; 6.3.; 6.4.; 6.5.	8. Zvýšení podílu udržitelných forem dopravy	6.2.1; 6.3.1; 6.4.3; 6.4.5; 6.5.1	IROP	06.4	06.4.59	06.4.59.4.1	2 105,26	2 000,00	0,00	0,00	105,26	
3.1.	1. Investice do zemědělských podniků	3.1.1; 3.1.2; 3.1.3	PRV	09.6	09.6.93	09.6.93.19.2.1/17.1.a)	0,00	0,00	0,00	0,00	0,00	
3.1.; 3.5.	2. Podpora investic na založení nebo rozvoji nezemědělských činností	3.1.1; 3.1.2; 3.1.3; 3.5.3	PRV	09.6.	09.6.93	09.6.93.19.2.1/19.1.b)	0,00	0,00	0,00	0,00	0,00	
3.1.; 5.9.; 7.10.	3. Investice do lesnických technologií a zpracování lesnických produktů, jejich mobilizace a uvádění na trh	3.1.1; 3.1.2; 3.1.3; 3.1.6; 5.9.1; 5.9.2; 5.9.3; 7.10.2; 7.10.3	PRV	09.6	09.6.93	09.6.93.19.2.1/26	0,00	0,00	0,00	0,00	0,00	
3.1.; 5.9.; 7.10.	4. Lesnická infrastruktura	3.1.6; 3.1.7; 3.1.8; 5.9.1; 5.9.2; 5.9.3; 7.10.1; 7.10.2; 7.10.3	PRV	09.6	09.6.93	09.6.93.19.2.1/17.1.c)	0,00	0,00	0,00	0,00	0,00	
3.1.; 5.4.; 7.13.	5. Zemědělská infrastruktura	3.1.1; 3.1.2; 3.1.9; 5.4.4; 7.13.1	PRV	09.6	09.6.93	09.6.93.19.2.1/17.1.c)	0,00	0,00	0,00	0,00	0,00	
9.1.	6. Činnosti spolupráce v rámci iniciativy LEADER	9.1.1;	PRV	09.6	09.6.93	09.6.93.19.3.1/44	0,00	0,00	0,00	0,00	0,00	
1.5.; 3.6.; 8.2.; 8.4.; 8.5.; 8.6.; 8.11.	1. Sladění rodinného a pracovního života a podpora zaměstnanosti	1.5.1; 1.5.2; 1.5.4; 3.6.1; 3.6.2; 3.6.3; 3.6.4; 8.2.3; 8.2.5; 8.4.1; 8.4.4; 8.5.1; 8.5.2; 8.6.1; 8.6.2; 8.6.3; 8.11.1; 8.11.2	OPZ	PO2	IP3	2.3.1	0,00	0,00	0,00	0,00	0,00	
8.1.; 8.7.; 8.8.; 8.9.; 8.10.	2. Rozvoj a podpora sociálních služeb a sociálního začleňování	8.1.1; 8.7.1; 8.7.3; 8.8.1; 8.8.2; 8.8.3; 8.9.1; 8.9.2; 8.10.3; 8.10.6; 8.10.7	OPZ	PO2	IP3	2.3.1	0,00	0,00	0,00	0,00	0,00	

Celkově rok 2015-2023

Specifický cíl SCLLD	Opatření SCLLD	Podopatření SCLLD (aktivity)	Program	IDENTIFIKACE programu			PLAN FINANCOVÁNÍ (způsobilé výdaje v tis. Kč)					Nezpūs. Výdaje (v tis. Kč)
				Prioritní osa OP / Priorita Unie	Investiční prioritní oblast	Specifický cíl OP / Operace PRV	Celkové způsobilé výdaje (CZV)	Z toho		Z toho		
								Příspěvek Unie (a)	Národní veřejné zdroje (SR,SF) (b)	Národní veřejné zdroje (kraj, obec, jiné) (c)	Národní soukromé zdroje (d)	
1.1.2; 1.1.3; 1.3.1; 1.4.1; 1.5.1	1. Zvýšení kvality a dostupnosti infrastruktury pro vzdělávání a celoživotní učení	1.1.2; 1.1.3; 1.3.1; 1.4.1; 1.5.1	IROP	06.4	06.4.59	06.4.59.4.1	18 515,79	17 590,00	0,00	0,00	925,79	
3.6.3; 4.1.6; 4.4.1; 4.4.2	2. Vznik nových a rozvoj existujících podnikatelských aktivit v oblasti sociálního podnikání	3.6.3; 4.1.6; 4.4.1; 4.4.2	IROP	06.4	06.4.59	06.4.59.4.1	7 894,74	7 500,00	0,00	0,00	394,74	
4.1.1; 4.1.6; 4.1.8; 4.4.2	3. Zvýšení kvality a dostupnosti služeb vedoucích k sociální inkluzi	4.1.1; 4.1.6; 4.1.8; 4.4.2	IROP	06.4	06.4.59	06.4.59.4.1	12 631,58	12 000,00	0,00	0,00	631,58	
4.1.5	4. Rozvoj infrastruktury pro poskytování zdravotních služeb a péče	4.1.5	IROP	06.4	06.4.59	06.4.59.4.1	2 105,26	2 000,00	0,00	0,00	105,26	
5.4.3	5. Zvýšení připravenosti k řešení a řízení rizik a katastrof	5.4.3	IROP	06.4	06.4.59	06.4.59.4.1	13 157,89	12 500,00	0,00	0,00	657,89	
5.6.1	6. Obnova kulturního dědictví	5.6.1	IROP	06.4	06.4.59	06.4.59.4.1	9 473,68	9 000,00	0,00	0,00	473,68	
5.2.1	7. Podpora pořizování a uplatňování dokumentů územního rozvoje	5.2.1	IROP	06.4	06.4.59	06.4.59.4.1	1 052,63	1 000,00	0,00	0,00	52,63	
6.2.1; 6.3.1; 6.4.3; 6.4.5; 6.5.1	8. Zvýšení podílu udržitelných forem dopravy	6.2.1; 6.3.1; 6.4.3; 6.4.5; 6.5.1	IROP	06.4	06.4.59	06.4.59.4.1	12 315,79	11 700,00	0,00	0,00	615,79	
3.1.1; 3.1.2; 3.1.3	1. Investice do zemědělských podniků	3.1.1; 3.1.2; 3.1.3	PRV	09.6	09.6.93	09.6.93.19.2.1/17.1.a)	7 600,00	3 800,00	0,00	0,00	3 800,00	
3.1.1; 3.1.2; 3.1.3; 3.5.3	2. Podpora investic na založení nebo rozvoji nezemědělských činností	3.1.1; 3.1.2; 3.1.3; 3.5.3	PRV	09.6.	09.6.93	09.6.93.19.2.1/19.1.b)	8 888,89	4 000,00	0,00	0,00	4 888,89	
3.1.1; 3.1.2; 3.1.3; 3.1.6; 5.9.1; 5.9.2; 5.9.3; 7.10.2; 7.10.3	3. Investice do lesnických technologií a zpracování lesnických produktů, jejich mobilizace a uvádění na trh	3.1.1; 3.1.2; 3.1.3; 3.1.6; 5.9.1; 5.9.2; 5.9.3; 7.10.2; 7.10.3	PRV	09.6	09.6.93	09.6.93.19.2.1/26	4 000,00	2 000,00	0,00	0,00	2 000,00	

OPZ	PO2	IP3	2.3.1	0,00	0,00	0,00	0,00	0,00	0,00
-----	-----	-----	-------	------	------	------	------	------	------

Rok 2019

Programový rámec	Prioritní osa OP/ Priorita Unie	Investiční prioritní oblast	Specifický cíl OP/ Operace PRV	PLAN FINANCOVÁNÍ (způsobilé výdaje v tis. Kč)				Nezpůsobilé výdaje (v tis. Kč)	
				Celkové způsobi lé výdaje (CZV)	Z toho		Z toho		
					Příspěvek Unie (a)	Národní veřejné zdroje (SR, SF) (b)	Národní veřejné zdroje (kraj, obec, jiné) (c)		Národní soukromé zdroje (d)
IROP	06.4	06.4.59	06.4.59.4.1	0,00	0,00	0,00	0,00	0,00	
PRV	09.6	09.6.93	09.6.93.19.1	0,00	0,00	0,00	0,00	0,00	
	09.6.	09.6.93	09.6.93.19.1	0,00	0,00	0,00	0,00	0,00	
OPZ	PO2	IP3	2.3.1	0,00	0,00	0,00	0,00	0,00	

Rok 2020

Programový rámec	Prioritní osa OP/ Priorita Unie	Investiční prioritní oblast	Specifický cíl OP/ Operace PRV	PLAN FINANCOVÁNÍ (způsobilé výdaje v tis. Kč)				Nezpůsobilé výdaje (v tis. Kč)	
				Celkové způsobi lé výdaje (CZV)	Z toho		Z toho		
					Příspěvek Unie (a)	Národní veřejné zdroje (SR, SF) (b)	Národní veřejné zdroje (kraj, obec, jiné) (c)		Národní soukromé zdroje (d)
IROP	06.4	06.4.59	06.4.59.4.1	0,00	0,00	0,00	0,00	0,00	
PRV	09.6	09.6.93	09.6.93.19.1	0,00	0,00	0,00	0,00	0,00	
	09.6.	09.6.93	09.6.93.19.1	0,00	0,00	0,00	0,00	0,00	
OPZ	PO2	IP3	2.3.1	0,00	0,00	0,00	0,00	0,00	

Rok 2021

Programový rámec	Prioritní osa OP/ Priorita Unie	Investiční prioritní oblast	Specifický cíl OP/ Operace PRV	PLAN FINANCOVÁNÍ (způsobilé výdaje v tis. Kč)				Nezpůsobilé výdaje (v tis. Kč)	
				Celkové způsobi lé výdaje (CZV)	Z toho		Z toho		
					Příspěvek Unie (a)	Národní veřejné zdroje (SR, SF) (b)	Národní veřejné zdroje (kraj, obec, jiné) (c)		Národní soukromé zdroje (d)
IROP	06.4	06.4.59	06.4.59.4.1	0,00	0,00	0,00	0,00	0,00	
PRV	09.6	09.6.93	09.6.93.19.1	0,00	0,00	0,00	0,00	0,00	
	09.6.	09.6.93	09.6.93.19.1	0,00	0,00	0,00	0,00	0,00	
OPZ	PO2	IP3	2.3.1	0,00	0,00	0,00	0,00	0,00	

Rok 2022

Programový rámec	Prioritní osa OP/ Priorita Unie	Investiční prioritní oblast	Specifický cíl OP/ Operace PRV	PLAN FINANCOVÁNÍ (způsobilé výdaje v tis. Kč)				Nezpůsobilé výdaje (v tis. Kč)	
				Celkové způsobi lé výdaje (CZV)	Z toho		Z toho		
					Příspěvek Unie (a)	Národní veřejné zdroje (SR, SF) (b)	Národní veřejné zdroje (kraj, obec, jiné) (c)		Národní soukromé zdroje (d)
IROP	06.4	06.4.59	06.4.59.4.1	0,00	0,00	0,00	0,00	0,00	
PRV	09.6	09.6.93	09.6.93.19.1	0,00	0,00	0,00	0,00	0,00	
	09.6.	09.6.93	09.6.93.19.1	0,00	0,00	0,00	0,00	0,00	
OPZ	PO2	IP3	2.3.1	0,00	0,00	0,00	0,00	0,00	

Rok 2023

Programový rámec	Prioritní osa OP/ Priorita Unie	Investiční prioritní oblast	Specifický cíl OP/ Operace PRV	PLAN FINANCOVÁNÍ (způsobilé výdaje v tis. Kč)				Nezpůsobilé výdaje (v tis. Kč)	
				Celkové způsobi lé výdaje (CZV)	Z toho		Z toho		
					Příspěvek Unie (a)	Národní veřejné zdroje (SR, SF) (b)	Národní veřejné zdroje (kraj, obec, jiné) (c)		Národní soukromé zdroje (d)
IROP	06.4	06.4.59	06.4.59.4.1	0,00	0,00	0,00	0,00	0,00	
PRV	09.6	09.6.93	09.6.93.19.1	0,00	0,00	0,00	0,00	0,00	
	09.6.	09.6.93	09.6.93.19.1	0,00	0,00	0,00	0,00	0,00	
OPZ	PO2	IP3	2.3.1	0,00	0,00	0,00	0,00	0,00	

Celkem rok 2015-2023

Programový rámec	Prioritní osa OP/ Priorita Unie	Investiční priorita OP/ Prioritní oblast	Specifický cíl OP/ Operace PRV	PLAN FINANCOVÁNÍ (způsobilé výdaje v tis. Kč)				Nezpůsobilé výdaje (v tis. Kč)
				Celkové způsobi lé výdaje (CZV)	Z toho			
					Příspěvek Unie (a)	Národní veřejné zdroje (SR, SF) (b)	Národní veřejné zdroje (kraj, obec, jiné) (c)	
IROP	06.4	06.4.59	06.4.59.4.1	0,00	0,00	0,00	0,00	0,00
PRV	09.6	09.6.93	09.6.93.19.2	0,00	0,00	0,00	0,00	0,00
	09.6.	09.6.93		0,00	0,00	0,00	0,00	0,00
OPZ	PO2	IP3	2.3.1	0,00	0,00	0,00	0,00	0,00

Tabulka g) Indikátory podle jednotlivých specifických cílů a opatření (příp. podopatření) SCLLD

Specifické cíle opatření	Podopatření/jednotlivé aktivity SCLLD	Opatření SCLLD	Podopatření/jednotlivé aktivity SCLLD	IDENTIFIKACE programu				Identifikace indikátorů				Hodnoty indikátorů		Odůvodnění, jakým způsobem byly hodnoty stanoveny
				Program	Prioritní osa / Priorita Unie	Investiční priorita/ Prioritní oblast	Specifický cíl programu/Opatř ení EZFRV	Kód NČI2014+	Název indikátoru	Měrná jednotka	Typ indikátoru (výstup/výsledek)	Výchozí hodnota	Datum výchozí hodnoty	
1.1.; 1.3.; 1.4.; 1.5.	1.1.2; 1.1.3; 1.3.1; 1.4.1; 1.5.1	1. Zvýšení kvality a dostupnosti infrastruktury pro vzdělávání a celoživotní učení	1.1.2; 1.1.3; 1.3.1; 1.4.1; 1.5.1	IROP	06.4	06.4.59	06.4.59.4.1	50000	Počet podpořených vzdělávacích zařízení	Zařízení	Výstup	0	#####	ukazatelem je zásobník projektů území Říčanska a akční plán potenciálních subjektů/žada telů do výzev MAS
3.6.; 4.1.; 4.4.	3.6.3; 4.1.6; 4.4.1; 4.4.2	2. Vznik nových a rozvoj existujících podnikatelských aktivit v oblasti sociálního podnikání	3.6.3; 4.1.6; 4.4.1; 4.4.2	IROP	06.4	06.4.59	06.4.59.4.1	10000	Počet podniků pobírajících podporu	Podniky	Výstup	0	21.10.2015	ukazatelem je zásobník projektů území Říčanska a akční plán potenciálních subjektů/žada telů do výzev MAS
4.1.; 4.4.	4.1.1; 4.1.6; 4.1.8; 4.4.2	3. Zvýšení kvality a dostupnosti služeb vedoucích k sociální inkluzi	4.1.1; 4.1.6; 4.1.8; 4.4.2	IROP	06.4	06.4.59	06.4.59.4.1	55401	Počet podpořených zázemí pro služby a sociální práci	Zázemí	Výstup	0	#####	ukazatelem je zásobník projektů území Říčanska a akční plán potenciálních subjektů/žada telů do výzev MAS
4.1.	4.1.5	4. Rozvoj infrastruktury pro poskytování zdravotních služeb a péče o zdraví	4.1.5	IROP	06.4	06.4.59	06.4.59.4.1	57310	Kapacity poskytovatelů psychiatrické péče vytvořené nebo modernizované v souvislosti s reformou psychiatrické péče	Osoby/den	Výsledek	0	#####	ukazatelem je zásobník projektů území Říčanska a akční plán potenciálních subjektů/žada telů do výzev MAS
5.4	5.4.3	5. Zvýšení připravenosti k řešení a	5.4.3	IROP	06.4	06.4.59	06.4.59.4.1	57001	Počet nové techniky a věcných prostředků složek IZS	Sety	Výstup	0	#####	ukazatelem je zásobník projektů území Říčanska a akční plán potenciálních subjektů/žada telů do výzev MAS

		řízení rizik a katastrof		IROP						Počet nových a modernizovaných objektů sloužících složkám IZS	Objekty	Výstup	0	#####	ukazatelem je zásobník projektů území Říčanska a akční plán potenciálních subjektů/žada telů do výzev MAS				
5.6.	5.6.1	6. Obnova kulturního dědictví	5.6.1	IROP	06.4	06.4.59	06.4.59.4.1			Počet revitalizovaných památkových objektů	Objekty	Výstup	0	#####	ukazatelem je zásobník projektů území Říčanska a akční plán potenciálních subjektů/žada telů do výzev MAS				
5.2.	5.2.1	7. Podpora pořizování a uplatňování dokumentů územního rozvoje	5.2.1	IROP	06.4	06.4.59	06.4.59.4.1			Počet územních plánů, regulačních plánů a územních studií	Dokumenty	Výstup	0	#####	ukazatelem je zásobník projektů území Říčanska a akční plán potenciálních subjektů/žada telů do výzev MAS				
6.2.; 6.3.; 6.4.; 6.5.	6.2.1; 6.3.1; 6.4.3; 6.4.5; 6.5.1	8. Zvýšení podílu udržitelných forem dopravy	6.2.1; 6.3.1; 6.4.3; 6.4.5; 6.5.1	IROP	06.4	06.4.59	06.4.59.4.1			Počet realizací vedoucích ke zvýšení bezpečnosti v dopravě	Realizace	Výstup	0	#####	ukazatelem je zásobník projektů území Říčanska a akční plán potenciálních subjektů/žada telů do výzev MAS				
								75001											
								76100		Délka nově vybudovaných cyklostezek a cyklotras	km	Výstup	0	#####	ukazatelem je zásobník projektů území Říčanska a akční plán potenciálních subjektů/žada telů do výzev MAS				
								76401		Počet parkovacích míst pro jízdní kola	Parkovací místa	Výstup	0	#####	ukazatelem je zásobník projektů území Říčanska a akční plán potenciálních subjektů/žada telů do výzev MAS				
									Počet vytvořených parkovacích míst	Parkovací místa	Výstup	0	#####	ukazatelem je zásobník projektů území Říčanska a akční plán potenciálních subjektů/žada telů do výzev MAS					
3.1	3.1.1; 3.1.2; 3.1.3	1. Investice do zemědělských podniků	3.1.1; 3.1.2;	PRV	09.6	09.6.93	09.6.93.19.2.1/17			Počet podpořených podniků/ příjemců	Podniky/příjemci	Výstup	0	#####	ukazatelem je zásobník projektů území Říčanska a akční plán potenciálních subjektů/žada telů do výzev MAS				

3.1.1.	3.1.1; 3.1.2; 3.1.3	1. Investice do zemědělských podniků	3.1.3	PRV	09.6	09.6.93	.1.a)	94800	Pracovní místa vytvořená v rámci podpořených projektů (Leader)	Pracovní místa	Výsledek	0	#####	ukazatelem je zásobník projektů území Říčanska a akční plán potenciálních subjektů/žadatelů do výzev MAS
3.1.1; 3.5.	3.1.1; 3.1.2; 3.1.3; 3.5.3	2. Podpora investic na založení nebo rozvoj nezemědělských činností	3.1.1; 3.1.2; 3.1.3; 3.5.3	PRV	09.6.	09.6.93	09.6.93.19.2.1/19.1.b)	94800	Pracovní místa vytvořená v rámci podpořených projektů (Leader)	Pracovní místa	Výsledek	0	#####	ukazatelem je zásobník projektů území Říčanska a akční plán potenciálních subjektů/žadatelů do výzev MAS
								93701	Počet podpořených podniků/příjemců	Podniky/příjemci	Výstup	0	#####	ukazatelem je zásobník projektů území Říčanska a akční plán potenciálních subjektů/žadatelů do výzev MAS
3.1.1; 5.9.; 7.10.	3.1.1; 3.1.2; 3.1.3; 3.1.6; 5.9.1; 5.9.2; 5.9.3; 7.10.2; 7.10.3	3. Investice do lesnických technologií a zpracování lesnických produktů, jejich mobilizace a uvádění na trh	3.1.1; 3.1.2; 3.1.3; 3.1.6; 5.9.1; 5.9.2; 5.9.3; 7.10.2; 7.10.3	PRV	09.6	09.6.93	09.6.93.19.2.1/26	94800	Pracovní místa vytvořená v rámci podpořených projektů (Leader)	Pracovní místa	Výsledek	0	#####	ukazatelem je zásobník projektů území Říčanska a akční plán potenciálních subjektů/žadatelů do výzev MAS
								93701	Počet podpořených podniků/příjemců	Podniky/příjemci	Výstup	0	#####	ukazatelem je zásobník projektů území Říčanska a akční plán potenciálních subjektů/žadatelů do výzev MAS
3.1.1; 5.9.; 7.10.	3.1.6; 3.1.7; 3.1.8; 5.9.1; 5.9.2; 5.9.3; 7.10.1; 7.10.2; 7.10.3; 7.10.4	4. Lesnická infrastruktura	3.1.6; 3.1.7; 3.1.8; 5.9.1; 5.9.2; 5.9.3; 7.10.1; 7.10.2; 7.10.3; 7.10.4	PRV	09.6	09.6.93	09.6.93.19.2.1/17.1.c)	94302	Celková délka lesních cest	km	Výsledek	0	#####	ukazatelem je zásobník projektů území Říčanska a akční plán potenciálních subjektů/žadatelů do výzev MAS
								93701	Počet podpořených podniků/příjemců	Podniky/příjemci	Výstup	0	#####	ukazatelem je zásobník projektů území Říčanska a akční plán potenciálních subjektů/žadatelů do výzev MAS
3.1.1; 5.4.; 7.13.	3.1.1; 3.1.2; 3.1.9; 5.4.4; 7.13.1	5. Zemědělská infrastruktura	3.1.1; 3.1.2; 3.1.9; 5.4.4; 7.13.1	PRV	09.6	09.6.93	09.6.93.19.2.1/17.1.c)	93701	Počet podpořených podniků/příjemců	Podniky/příjemci	Výstup	0	#####	ukazatelem je zásobník projektů území Říčanska a akční plán potenciálních subjektů/žadatelů do výzev MAS

9.1.	9.1.1;	6. Činnosti spolupráce v rámci iniciativy LEADER	9.1.1;	PRV	09.6	09.6.93	09.6.93.19.3.1/44	92702	Počet podpořených akcí/operací (O.3)	Akce/operace	Výstup	0	#####	Vzhledem k tomu, že se jedná o horizontální průřezové téma, týká se tato Fiche svým zaměřením více strategických cílů. Hodnota indikátoru je nastavena pro plnění v těchto zaměřených oblastech.
1.5.; 3.6.; 8.2.; 8.4.; 8.5.; 8.6.; 8.11.	1.5.1; 1.5.2; 1.5.4; 3.6.1; 3.6.2; 3.6.3; 3.6.4; 8.2.3; 8.2.5; 8.4.1; 8.4.4; 8.5.1; 8.5.2; 8.6.1; 8.6.2; 8.6.3; 8.11.1; 8.11.2	1. Sladění rodinného a pracovního života a podpora zaměstnanosti	1.5.1; 1.5.2; 1.5.4; 3.6.1; 3.6.2; 3.6.3; 3.6.4; 8.2.3; 8.2.5; 8.4.1; 8.4.4; 8.5.1; 8.5.2; 8.6.1; 8.6.2; 8.6.3; 8.11.1; 8.11.2	OPZ	PO2	IP3	2.3.1	60000	Celkový počet účastníků	Osoby	Výstup	0	#####	Vzhledem k tomu, že se jedná o horizontální průřezové téma, týká se tato Fiche svým zaměřením více strategických cílů. Hodnota indikátoru je nastavena pro plnění v těchto zaměřených oblastech.
								67001	Kapacita podpořených služeb	Místa	Výstup	0	1.3.2016	Vzhledem k tomu, že se jedná o horizontální průřezové téma, týká se toto opatření svým zaměřením více strategických cílů. Hodnota indikátoru je nastavena pro plnění v těchto zaměřených oblastech.
								60000	Celkový počet účastníků	Osoby	Výstup	0	#####	Vzhledem k tomu, že se jedná o horizontální průřezové téma, týká se toto opatření svým zaměřením více strategických cílů. Hodnota indikátoru je nastavena pro plnění v těchto zaměřených oblastech.

8.1.; 8.7.; 8.8.; 8.9.; 8.10.	8.1.1; 8.7.1; 8.7.3; 8.8.1; 8.8.2; 8.8.3; 8.9.1; 8.9.2; 8.10.3; 8.10.6; 8.10,7	2. Rozvoj a podpora sociálních služeb a sociálního začleňování	8.1.1; 8.7.1; 8.7.3; 8.8.1; 8.8.2; 8.8.3; 8.9.1; 8.9.2; 8.10.3; 8.10.6; 8.10,7	OPZ	PO2	IP3	2.3.1	67001	Kapacita podpořených služeb	Místa	Výstup	0	1.3.2016	Vzhledem k tomu, že se jedná o horizontální průřezové téma, týká se toto opatření svým zaměřením více strategických cílů. Hodnota indikátoru je nastavena pro plnění v těchto zaměřených oblastech.
								55102	Počet podpořených komunitních center	Zařízení	Výstup	0	1.3.2016	Vzhledem k tomu, že se jedná o horizontální průřezové téma, týká se toto opatření svým zaměřením více strategických cílů. Hodnota indikátoru je nastavena pro plnění v těchto zaměřených oblastech.

