



Strategie komunitně vedeného místního rozvoje místní akční skupiny Stolové hory pro období 2014 – 2020

Strategická část



Obsah

1	Definování vize a principů dodržovaných při realizaci strategie	5
2	Formulace vize rozvoje území	6
3	Klíčové oblasti rozvoje území a hierarchie cílů	7
3.1	Lidské zdroje	8
3.2	Hospodářský rozvoj	10
3.3	Infrastruktura a životní prostředí.....	12
3.4	Život v MAS Stolové hory.....	14
4	Stanovení strategických a specifických (realizačních) cílů	16
5	Návrhová část SCLLD – celková strategie rozvoje území MAS	19
5.1	Indikativní popis aktivit.....	25
6	Hierarchie a významnost cílů.....	38
7	Integrační rysy strategie	40
8	Inovativní rysy strategie	44
8.1	Přírůstková inovace	44
8.2	Radikální inovace.....	45
9	Vazba na strategické dokumenty	46
10	Akční plán	50
10.1	Programový rámec OP Zaměstnanost	51
10.1.1	Opatření CLLD 1.1 Zaměstnanost	52
10.1.2	Opatření CLLD 1.2 Sociální služby a sociální začleňování	58
10.1.3	Opatření CLLD 1.3 Prorodinná opatření.....	64
10.2	Programový rámec IROP.....	69
10.2.1	Opatření CLLD 2.1 Udržitelná a bezpečná doprava.....	71
10.2.2	Opatření CLLD 2.2. Přípravenost složek IZS k řešení rizik a katastrof	74
10.2.3	Opatření CLLD 2.3. Infrastruktura sociálních služeb	76
10.2.4	Opatření CLLD 2.4. Vzdělávací infrastruktura	78
10.2.5	Opatření CLLD 2.5. Ochrana a rozvoj přírodního a kulturního dědictví	81
10.3	Programový rámec PRV / Fiche PRV	83
10.3.1	Fiche 3.1. Investice do zemědělských podniků	85
10.3.2	Fiche 3.2. Lesnická infrastruktura	87
10.3.3	Fiche 3.3. Zakládání a rozvoj nezemědělských činností	89
10.3.4	Fiche 3.4. Neproduktivní investice v lesích	91
10.3.5	Fiche 3.5. Investice do lesnických technologií a zpracování dřeva.....	93

10.3.6	Fiche 3.6. Aktivity spolupráce (Leader)	95
10.4	Programový rámec OP ŽP	97
10.5	Měřitelné indikátory	98
10.6	Klíčové projekty	102
10.7	Grafické znázornění struktury programových rámců SCLLD včetně schematického znázornění vazeb na opatření mimo programové rámce	103
10.8	Integrovaný přístup napříč programovými rámci	105
11	Vazba strategie na horizontální témata.....	108
11.1	Horizontální témata e vazbě na celkovou strategii MAS	108
11.2	Horizontální témata a vazba na programové rámce.....	111
12	Seznamy	113
12.1	Seznam zkratk.....	113
12.2	Seznam zdrojů	115
12.3	Seznam obrázků	117
12.4	Seznam tabulek	117

1 Definování vize a principů dodržovaných při realizaci strategie

Definování vize objasňuje motivy zpracování strategie a její hlavní účel. Zpracování Strategie komunitně vedeného místního rozvoje vychází kromě jiného z ustanovení **Nařízení Evropského parlamentu a Rady č. 1305/2013 ze dne 17. prosince 2013 o podpoře pro rozvoj venkova z Evropského zemědělského fondu pro rozvoj venkova (EZFRV) a o zrušení nařízení Rady (ES) č. 1698/2005.**

Strategie byla připravena jako ucelený dokument, který na základě územní analýzy definuje konkrétní požadavky pro zajištění optimálního, integrovaného rozvoje řešeného území a na ně reaguje stanovením cílů strategie směřujících ke zlepšení situace v něm.

V následujících kapitolách jsou tak definovány strategické cíle v jednotlivých klíčových oblastech a jim podřazené cíle specifické, ke kterým jsou přiřazena opatření včetně konkrétních aktivit, jejichž prostřednictvím dojde k postupnému plnění cílů strategie. Základní intervenční logika a hierarchie jednotlivých částí strategie je znázorněna v následujícím schématu.

Realizace SCLLD jako celku směřuje zejména ke zlepšení situace v území a k naplnění vize jeho dlouhodobého rozvoje.

Obr. 1: Hierarchie strategie

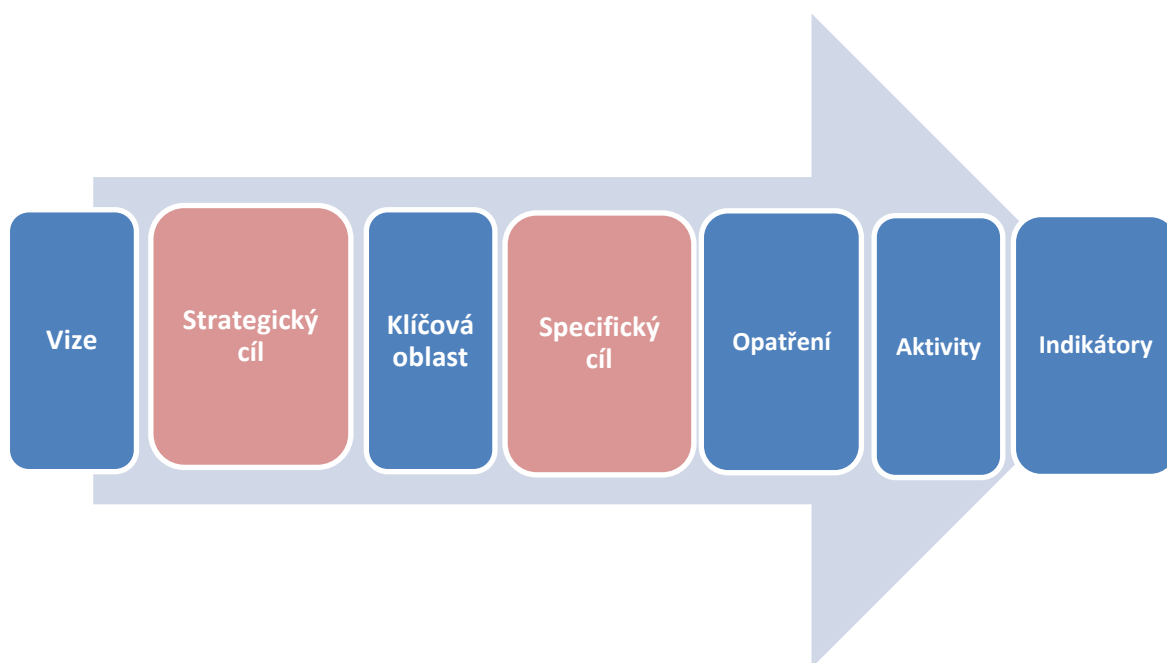

Vize strategie vychází z respektu a zohlednění horizontálních témat definovaných Evropskou komisí, resp. formulovaných v dokumentech na evropské úrovni a dále ze základních principů realizace komunitně vedeného místního rozvoje, jež jsou uvedeny v následující tabulce.

Jedná se např. o princip udržitelnosti rozvoje území MAS, kam spadá i pro území podstatné zachování kulturního a přírodního bohatství a další.

Tyto principy jsou při přípravě i realizaci SCLLD obecně přijaty všemi aktéry a respektovány při rozvoji území MAS Stolové hory.

Tab. 1: Přehled hlavních principů

Princip	Popis principu
Princip udržitelného rozvoje území MAS	<p>Cílem je dlouhodobě vyrovnaný a udržitelný rozvoj území se zohledněním tří základních pilířů rozvoje - ekonomického, sociálního a environmentálního.</p> <p>Jak celková strategie, tak jednotlivé akce směřující k jejímu naplnění, budou zohledňovat vyvážený přístup v těchto oblastech.</p>
Rovné příležitosti	<p>Strategie je postavena na principu rovných příležitostí žen a mužů a na nediskriminaci z hlediska jakýchkoli charakteristik (vč. vyznání, národnosti atd.).</p> <p>Nebudou podpořeny jakékoli záměry či akce, které by narušily tento základní princip rozvoje území MAS.</p>
Princip transparentnosti	<p>Průhledné, veřejně přístupné a kontrolovatelné jednání aktérů vzbuzující důvěru.</p> <p>Na tomto základě jsou zveřejňovány činnosti, zápisy z jednání a další informace z činnosti MAS, ať již prostřednictvím webových stránek MAS nebo jinými kanály.</p> <p>Dodržení principu transparentnosti je základním předpokladem důvěry veřejnosti a dalších subjektů ve fungování MAS, jako významného aktéra a hybatele místního rozvoje, a ochoty komunity podílet se na aktivitách v území.</p>
Princip partnerství	<p>Udržování a rozvoj místního partnerství tvořeného veřejným, soukromým a neziskovým sektorem je základním stavebním kamenem realizace integrovaného přístupu k rozvoji území MAS.</p>
Princip spolupráce	<p>Podpora a udržování spolupráce, výměna zkušeností na úrovni obcí a dalších subjektů v území MAS, ale i spolupráce navenek.</p> <p>Významným rysem vážícím na integrovaný charakter strategie je spolupráce aktérů územního rozvoje v MAS. Podpora realizace spolupráce jak uvnitř území MAS, tak navenek (vč. rozvoje mezinárodních vazeb a kooperací), má výrazný rozvojový rozměr, včetně zvýšeného inovačního potenciálu představující zvláštní přidanou hodnotu pro rozvoj území MAS Stolové hory.</p>

2 Formulace vize rozvoje území

Rozvojová vize formuluje celkový rámec pro realizaci strategie a naznačuje směr, kterým se chce MAS Stolové hory vydat v řešení rozvoje svého území. Vize byla definována na základě výstupů z analytické části SCLLD, tzn. vychází ze socio-ekonomické analýzy, potažmo SWOT analýzy území a analýzy problémů a potřeb. Stejně tak byly respektovány zásadní výstupy z komunitního projednávání.

Jedná se o formulaci budoucího stavu, kterého bude dosaženo s přispěním realizace návrhové části strategie. Vize je tak společná pro všechna řešená témata. Vize rozvoje území je vystavěna na několika klíčových oblastech (viz další kapitola).

VIZE ROZVOJE ÚZEMÍ MAS STOLOVÉ HORY

Území MAS Stolové hory je příjemným místem pro život svých obyvatel, respektujícím své přírodní a kulturní dědictví. Územím s dostatečně dostupnou veřejnou infrastrukturou a službami, nabízejícím pracovní uplatnění, místem s fungujícím podnikatelským prostředím, využívajícím také potenciál udržitelného cestovního ruchu, jímž území MAS disponuje.

3 Klíčové oblasti rozvoje území a hierarchie cílů

V návaznosti na stanovení vize jsou definovány 4 oblasti klíčové pro jeho udržitelný rozvoj:

1. **Lidské zdroje**
2. **Hospodářský rozvoj**
3. **Infrastruktura a životní prostředí**
4. **Život v MAS**

Formulace klíčových oblastí vychází zejména z analytické části dokumentu a z procesu komunitního projednání a participace aktérů v území.

Na úrovni klíčové oblasti je formulován strategický cíl, jemuž je přiřazen indikátor ukazující míru jeho naplnění. Každá oblast je dále rozdělena do opatření a pro každé opatření jsou stanoveny realizační (specifické) cíle, včetně indikátorů. Každá z aktivit, jimiž jsou opatření realizována, je přiřaditelná k alespoň jednomu indikátoru.

Návrhová část celé strategie, resp. její celková intervenční logika, je v souhrnném vyjádření uvedena níže v tab. 5. Z ní jasně patrná jak hierarchie cílů (tj. rozpad strategických cílů na specifické, jejichž naplněním je u každé klíčové oblasti podmíněno dosahování cíle strategického), tak hierarchie věcného obsahu strategie, tedy rozpad klíčových oblastí do jednotlivých opatření strategie, potažmo až na úroveň aktivit. Při stanovení indikátorů bylo využito Národního číselníku indikátorů (NČI) v aktuální verzi.

Klíčové oblasti jsou staveny tak, aby bezprostředně přispívaly k naplňování stanovené rozvojové vize a jejich jednotlivých částí. Tabulka níže ukazuje sílu vazby jednotlivých částí formulované vize a klíčových oblastí navržených k jejímu dosahování.

Tab. 2: Vazba vize a klíčových oblastí

Území MAS Stolové hory je... Klíčová oblast	...příjemným místem pro život svých obyvatel...	...respektujícím své přírodní a kulturní dědictví.	Územím s dostatečně dostupnou veřejnou infrastrukturou a službami...	...nabízející pracovní uplatnění,místem s fungujícím podnikatelským prostředím, využívajícím také potenciál udržitelného CR...
Lidské zdroje	XX	X	XX	XX	X
Hospodářský rozvoj	X	X	X	XXX	XXX
Infrastruktura a životní prostředí	XXX	XXX	XXX	XX	X
Život v MAS	XXX	XX	XX	X	X

3.1 Lidské zdroje

Oblast lidských zdrojů je zaměřena zejména na posílení zaměstnanosti, začlenění sociálně vyloučených obyvatel nebo osob sociálním vyloučením ohrožených a na oblast vzdělávání.

Mezi silné stránky území MAS patří nadprůměrná zaměstnanost ve srovnání s vyššími územními celky, jako je okres Náchod, Královéhradecký kraj i ČR. Území MAS tedy má relativně lepší předpoklady pro pracovní uplatnění obyvatel. Největší zaměstnanost v území, z pohledu statistiky, je v odvětví služeb – terciéru (52 %), oproti hodnotám za Královéhradecký kraj (56 %) a ČR (61 %) se však jedná spíše o nižší úroveň zaměstnanosti v této oblasti. Navíc je třeba dodat, že terciární sektor nejvíce dominoval v největším sídle území MAS - v Náchodě (57 %). Pokud by tedy byla zaměstnanost hodnocena v obcích MAS s vynecháním města Náchod, byla by struktura zaměstnaných dle odvětví následující - v priméru 4 %, v sekundéru 50 % a v terciéru 46 %. Na základě výše zjištěných údajů lze tedy MAS Stolové hory ve srovnání se zbývajícími územími ČR charakterizovat jako průmyslovou oblast s významně nižším podílem osob zaměstnaných ve službách a s vyšším podílem zaměstnaných v průmyslu i zemědělství. Největším zaměstnavatelem je Oblastní nemocnice Náchod (velikostní kategorie od 1000 do 1499 zaměstnanců).

Osoby patřící do nejrizikovějších skupin ohledně zaměstnanosti jsou absolventi škol bez praxe, uchazeči se zdravotním postižením či omezením a lidé nad 50 let. Specifický problém vykazuje i obtížnější zaměstnanost žen vracejících se na trh práce po rodičovské dovolené.

I přesto, že území MAS aktuálně vykazuje spíše nadprůměrnou míru zaměstnanosti, pracovní příležitosti a poptávka na trhu práce neodpovídá plně nabídce pracovní síly v regionu. Z toho důvodu je nezbytné ověřovat potřeby lokálních zaměstnavatelů tak, aby místní obyvatelé mohli přizpůsobit svoji kvalifikaci těmto potřebám (vč. vzdělávacích kurzů, rekvalifikací apod.) a současně realizovat aktivity přinášející nová pracovní místa na lokální úrovni. Stejně tak je potřebné pro lepší orientaci na trhu práce a podporu souladu nabídky a poptávky na trhu práce realizovat podpůrné aktivity pro získání zaměstnání (vč. poradenství apod.).

Největší zastoupení obyvatel sociálně vyloučených nebo sociálním vyloučením ohrožených se nachází na území města Náchoda, kde také leží evidované **sociálně vyloučené lokality v území MAS** (obdobné charakteristiky mají i některé další lokality, např. v Polici n. Met.). Tyto lokality jsou typické koncentrací sociálně problematické populace, vyšší koncentrací menšinové (Romské) populace a vysokým podílem obyvatel závislých na sociálním systému. Rozvoj infrastruktury sociálních služeb a vlastní realizace těchto služeb směřuje ke zlepšení jejich vyhlídek na začlenění do většinové společnosti a ke vstupu, udržení, či zlepšení jejich pozice na trhu práce.

Vzdělání je obecně v území MAS na relativně uspokojivé úrovni. Existuje zde poměrně pestrá nabídka středoškolského vzdělávání (7 středních škol) a jedna vyšší odborná škola. Mateřské školy fungují takřka ve všech obcích MAS. Školy v území MAS (zejména ty venkovské) mají problémy se stavem budov a vybavení, včetně potřeby přizpůsobení kapacit tam, kde je v souvislosti s migračními a obecně demografickými trendy aktuálně vyšší počet dětí příslušného věku. Je proto vhodné prostřednictvím správně volených nástrojů strategie zabezpečit opatření vedoucí k nápravě tohoto stavu.

Možnosti celoživotního vzdělávání jsou v území celkově nedostatečné, různé vzdělávací kurzy probíhají spíše ve městech, proto by k rozvoji a zvýšení úrovně vzdělávání přispělo rozšíření možností celoživotního učení. Stejně tak ke zlepšení vzdělanosti dětí v území MAS a v dlouhodobém horizontu k jejich vyšší uplatnitelnosti na trhu práce přispívá zájmové a neformální vzdělávání, se zaměřením na vybrané činnosti, jež jsou v souladu s požadavky trhu práce a výhledem vývoje na tomto trhu (technické a přírodovědné obory a další).

Obr. 2: Klíčová oblast 1 - hierarchie cílů a opatření

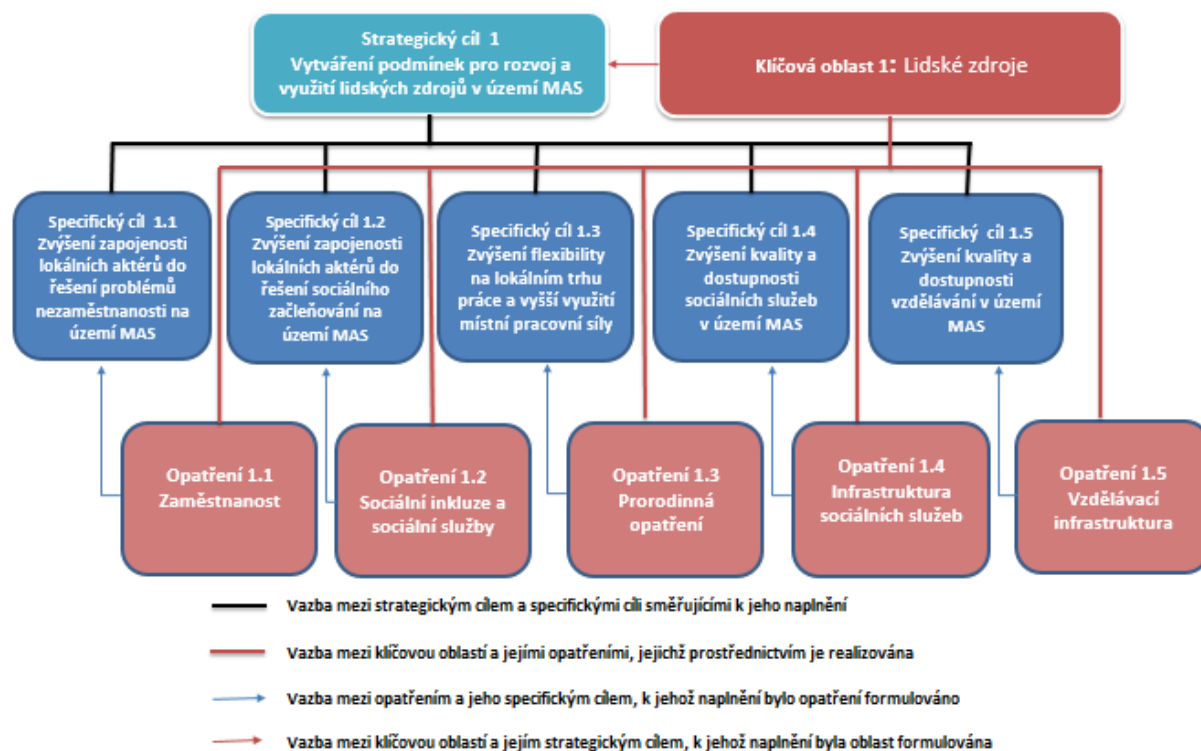

3.2 Hospodářský rozvoj

Území MAS vykazuje dlouhodobě spíše nadprůměrnou koncentraci ekonomických subjektů, ve srovnání např. s celkovou situací v okrese Náchod. Je zde velmi významná tradice průmyslové výroby. V průmyslu pracovalo v roce 2011 bezmála 39 % ze všech zaměstnaných osob, což výrazně překračuje celorepublikový průměr. Největším průmyslovým zaměstnavatelem je dnes akciová společnost Rubena, vyrábějící zejména technické pryže, mající pobočku v Náchodě a ve Velkém Poříčí. Poměrně významný je také potravinářský průmysl (Pekárny a cukrárny Náchod a.s., PEJSKAR & spol., spol. s r.o. – výroba masa a masných výrobků atd.), stejně jako odvětví zemědělského podnikání, který se profiluje jako významný ekonomický segment s potenciálem zaměstnanosti na místní úrovni zejména v severní venkovské části regionu MAS.

Plochy určené pro podnikání jsou v území k dispozici, nicméně se především jedná o plochy již v minulosti k průmyslové výrobě využívané (často tzv. brownfields), které jsou v současné době zanedbané a nevyužívané (např. areál bývalého závodu Tepna Náchod v samém centru města, nebo areál bývalé mlékárny a areál bývalé drůbežárny v Polici nad Metují apod.) a jsou zátěží jak pro obyvatelstvo, tak i pro životní prostředí. Proto by bylo vhodné tyto zanedbané a nevyužívané plochy nahradit plochami produktivními, příp. plochami občanské vybavenosti.

Protože je území poměrně ekonomicky aktivní, je vhodné tuto aktivitu dále rozvíjet a podporovat, neboť vznik nových podniků a provozoven má pozitivní vliv i na trh práce a v neposlední řadě i na udržení ekonomicky aktivního obyvatelstva v území. Je tedy potřeba zaměřit se na podporu začínajících podnikatelů, a to především na ekonomickou a poradenskou podporu, která by zvýšila pravděpodobnost úspěchu takového podnikatelského subjektu a usnadnila jeho vstup na trh.

Podnikatelské subjekty v území mají mnohdy nedostatečné vybavení a zastaralá zařízení s výraznou energetickou spotřebou, včetně vyšší energetické náročnosti budov a na obnovu nemají dostatek finančních zdrojů. Je tedy potřeba investovat do stávajících provozů, a to jednak za účelem snížení jejich energetické náročnosti a dále za účelem modernizace stávajícího vybavení a zařízení, směřující ke zvýšení jejich konkurenceschopnosti.

Zemědělské podnikání je přirozeně významným ekonomickým hybatelem zejména ve venkovských obcích MAS. Individuální soukromé zemědělství představuje v ekonomice území MAS poměrně významný prvek z důvodu nadprůměrného počtu osob (178) obdělávajících zemědělskou půdu. Poměrně velký význam zde má i ekologické zemědělství, které se v posledních letech dynamicky rozvíjí. Jedním z nedostatků, jimž trpí další rozvoj zemědělství v území, je nedostatek kvalifikovaných pracovníků. To vyplynulo jednoznačně zejména z jednání pracovních skupin, ale jedná se o obecnější trend v celém zemědělském podnikání v ČR. Na tuto situaci je vhodné reagovat podporou dalšího vzdělávání v odvětví, s cílem zvýšení kvalifikace osob zaměstnaných v zemědělství a vytvoření dostatečné nabídky odborníků v odvětví. Je také nezbytná výše zmiňovaná modernizace podniků, např. ve formě investic do budov a infrastruktury. K výraznému zlepšení podmínek pro zemědělství by pomohlo i zvýšení celkové stability krajiny, realizace vodohospodářských opatření či vhodná výsadba v krajině apod.

Lesní pozemky zabírají přibližně jednu třetinu rozlohy MAS, což představuje nadprůměrný podíl ve srovnání s ČR. Je zde i poměrně vysoký koeficient ekologické stability (2), který znamená, že se jedná o krajinu přírodě blízkou s převahou ekologicky stabilních kultur, ovšem s výraznou převahou jehličnanů nad listnatými stromy. Lesnické podnikání, jež je také významným hospodářským odvětvím

vím v MAS, potřebuje investice směřující jak přímo do lesů, tak také do lesnické infrastruktury (lesní cesty, technologie apod.)

Pod hospodářský rozvoj patří i podoblast cestovního ruchu, která je v současné době nejvíce rozvinuta na území Náchoda (státní zámek, pevnost Dobrošov jako NKP a další). Na zbylém území MAS je ovšem také vysoký potenciál pro rozvoj cestovního ruchu, který není v současné době dostatečně využitý a by bylo vhodné využít k přilákání dalších návštěvníků území. Celkově je potřeba zvýšit ochranu a využití rozsáhlého přírodního a kulturního dědictví, které se v území nachází.

Obr. 3: Klíčová oblast 2 - hierarchie cílů a opatření

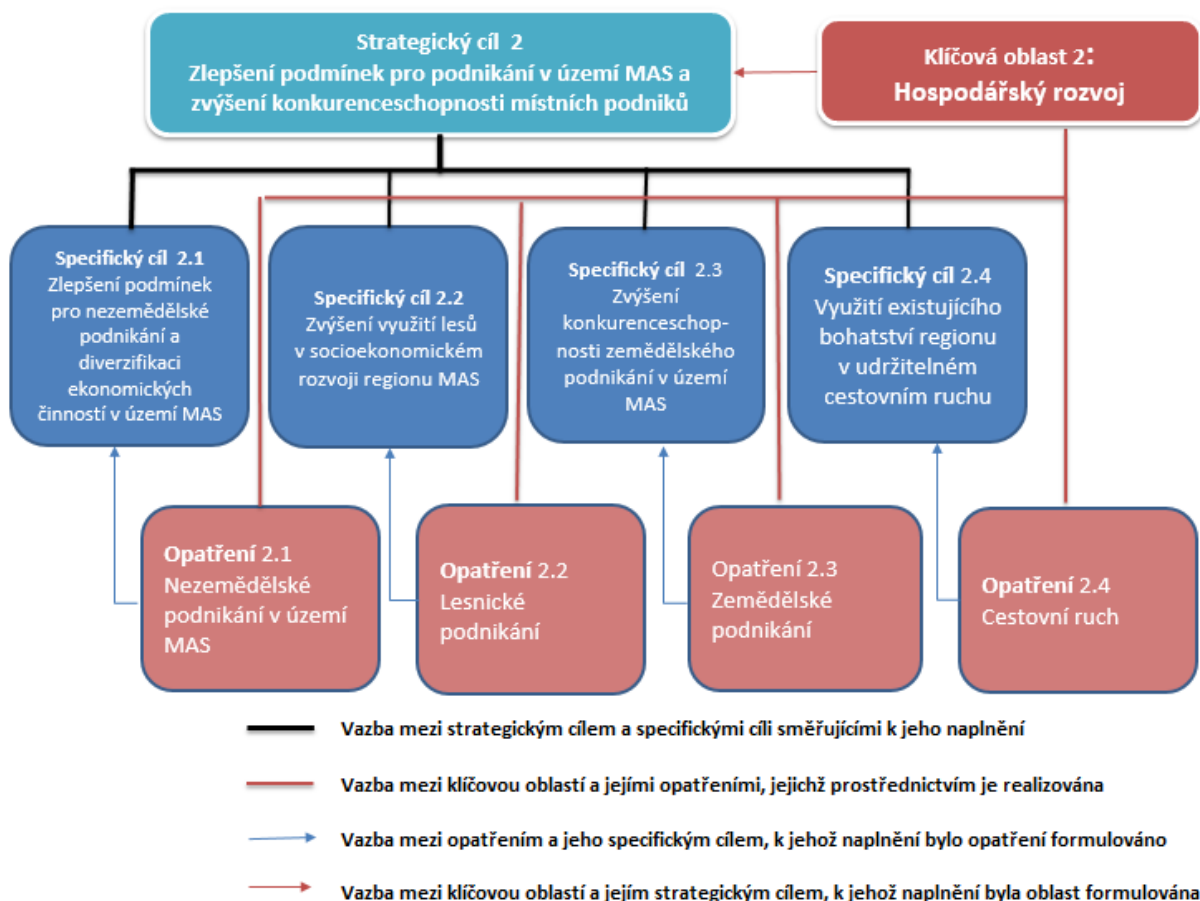

3.3 Infrastruktura a životní prostředí

Jednu ze silných stránek MAS Stolové hory představuje hustá silniční síť mezi jednotlivými obcemi MAS, která zabezpečuje spojení ostatních obcí s ORP Náchod. Významným bodem je hraniční přechod Náchod – Běloves, určený i pro nákladní automobilovou dopravu. Obce, jako majitelé místních komunikací, mají povinnost údržby těchto komunikací. Některé obce mají pod svou správou i poměrně dlouhé úseky (např. Police n. Metují spravuje 72 km komunikací) a zajištění jejich dobrého technického stavu bývá pro obce dosti náročné. Vzhledem k nedostatku financí na správu komunikací jsou mnohé ve špatném stavu, je proto důležité tuto síť optimalizovat, zejména jejich rekonstrukcí, ale i výstavbou. Komunikace vyšší třídy má ve vlastnictví Ředitelství silnic a dálnic nebo krajská správa, která zajišťují dle svých možností potřebný stav těchto komunikací. MAS by se měla soustředit v oblasti dopravní infrastruktury zejména na technický stav místních komunikací.

Pro kvalitní život v území MAS je také významné zajištění bezpečnosti dopravy. Územím prochází několik regionálních a nadregionálních dopravních tahů, bezpečnost je však nutné zajistit i na místních komunikacích, zejména v kolizních a úzkých místech. Z pohledu zajištění bezpečnosti je nutností realizovat především taková opatření, která usnadní a zvýší bezpečnost pohybu po dopravních komunikacích, včetně osob se sníženou schopností orientace a pohybu (bezbariérový přístup zastávek, zvuková a jiná signalizace pro nevidomé apod.). Zvláštní zřetel je třeba věnovat také snižování negativních vlivů dopravy jako jednoho z největších znečišťovatelů na životní prostředí MAS. Jednou z cest, jak tohoto snížení dosáhnout, je realizace opatření ke zvýšení podílu udržitelných forem dopravy (především cyklo doprava a chůze), určených zejména pro místní obyvatele (pro cesty do škol, zaměstnání, za službami apod.).

Vzhled a stav veřejného prostranství obcí je důležitý pro život obyvatel v MAS a má vliv i na celkovou atraktivitu území a příliv dalších obyvatel do něj. Může tak dojít k příznivému ovlivnění demografické struktury, a tím i ke zmírnění negativního trendu stárnutí populace, který je v území zřejmý. Zlepšením stavu prostředí obcí dojde k rozšíření prostor pro trávení volného času. Je tedy důležité zajistit dostatek prostor pro volnočasové a sportovní aktivity, které mají značný vliv na kvalitu života obyvatel v obcích. V území MAS se vyskytuje také značné množství objektů, které nemají v současnosti žádné využití a pro obce jsou spíše přítěží. Bylo by vhodné tyto objekty začít znovu využívat a vytvořit z nich např. plochy k podnikání, komunitní centra apod.

Velkou část rozlohy MAS tvoří CHKO Broumovsko, která patří mezi velkoplošná chráněná území. Vytváří tak předpoklady pro zachování stavu krajiny a zvyšuje atraktivnost bydlení v tomto místě (ačkoliv pro některé, zejména podnikatelské aktivity, je jeho existence potenciální hrozbou). Na některých místech území MAS, především v městských aglomeracích s koncentrací dopravy i průmyslové výroby (Náchod, Hronov, Velké Poříčí), ale v zimních měsících i v menších obcích (jako důsledek neekologického vytápění domácností), je zhoršená kvalita ovzduší. Je proto také důležité zaměřit se ve strategii rozvoje MAS i na tuto oblast, s cílem redukce zdrojů znečištění a snižování spotřeby energií a tím i primárních zdrojů energie. Na poměrně dobré úrovni funguje v území systém odpadového hospodářství, nedochází zde k žádným výrazným problémům. Je pouze potřebné zaměřit se na dobudování systémů tříděného sběru odpadu (pozitivní ekologické i ekonomické dopady pro území MAS), ale i obecné sítě pro sběr odpadu, která zabezpečí dostatek míst, kam budou moci obyvatelé ukládat odpad, a sníží tak výskyt černých skládek a jiných znečištění. Ty je potřebné v území opakovaně odstraňovat, aby se zabránilo poškozování životního prostředí a snížení kvality krajiny. Zavést opatření týkající se sběrné sítě v odpadovém hospodářství obcí je potřebné i v návaznosti na

novelu zákona o odpadech (zákon č. 229/2014 Sb., v platném znění), která obcím od roku 2015 ukládá povinnost zajistit sběrné nádoby na sběr tříděného bioodpadu a kovů minimálně vždy od dubna do konce října daného roku. Touto novelou vznikl na obce tlak v podobě zajištění dostatečného množství sběrných nádob na tento nově tříděný odpad.

Část území MAS se potýká s nedostatkem zeleně v krajině, typicky na území obcí Bukovice a Velkého Poříčí, kde se nachází krajina s nejnižším podílem lesní půdy. Nedostatek zeleně je i v obci Česká Metuje, kde je nízká hodnota KES způsobena vysokým podílem orné půdy.

V území nejsou výrazné problémy s nedostatkem veřejné zeleně, je však třeba zajistit potřebnou péči a obnovu. Životního prostředí se týká i technická infrastruktura obcí MAS, neboť v obcích zabezpečuje kromě jiného i nakládání s vodou. V oblasti odvádění a čištění odpadních vod je celkově území MAS nadprůměrné, problémy se objevují lokálně, spíše u menších obcí, které nejsou odkanalizovány vyhovujícími stokovými systémy. Výstavba veřejné kanalizační sítě s napojením na ČOV, případně decentralizovaná řešení, jsou tak pro dotčené obce prioritou či rovnou nezbytností. V některých obcích, včetně lokalit v Náchodě, se objevuje problém vyústění kanalizačních stok přímo do vodotečí bez ČOV. Z toho vyplývá nutnost výstavby nebo rekonstrukce splaškové kanalizace a ČOV (z menších obcí se tento problém týká Bezděkova nad Metují, České Metuje, Stárkova, Suchého Dolu, Velkých Petrovic a Žďárek). V Náchodě se pak jedná o okrajové městské části, kde se nachází několik kanalizačních stok, které jsou volně vyústěny do vodních toků nebo volně na terén, tj. s neodpovídající úrovní čištění odpadních vod.

Důležitým rozvojovým faktorem zejména v menších obcích, ale i ve městech MAS, je zlepšený přístup k informačním a komunikačním technologiím (vysokorychlostnímu internetu). Jeho nedostatek může být jak překážkou ekonomického rozvoje, tak i snižovat kvalitu života obyvatel na venkově.

Obr. 4: Klíčová oblast 3 - hierarchie cílů a opatření

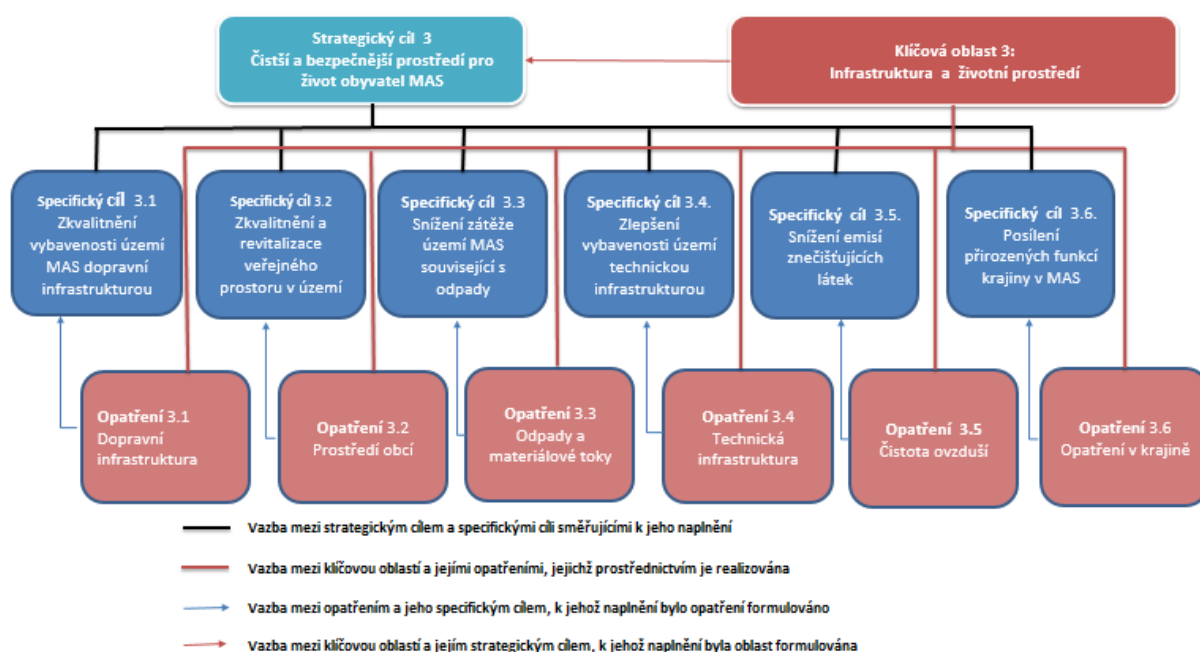

3.4 Život v MAS Stolové hory

V MAS Stolové hory se odehrává bohatý spolkový život, a to jak v oblasti volnočasových aktivit, tak v oblasti sportovních. Spolky jsou zejména ve venkovských obcích zásadním hybatelem společenského a kulturního života a nositeli tradic. Ve všech obcích se nachází spolek dobrovolných hasičů a značně rozšířená jsou i myslivecká sdružení. Obyvatelé mají zájem o účast ve volnočasových a sportovních organizacích, problémem však bývá nedostatečná infrastruktura těchto organizací, která je mnohdy ve špatném technickém stavu nebo nedostatečně vybavena. Spolkům zpravidla chybí finanční prostředky na jejich běžný provoz a pro jejich další rozvoj by bylo vhodné podpořit i jejich vzájemnou spolupráci včetně spolupráce mezinárodní. Posílením činností místních spolků dojde také k podpoře zachování kulturního dědictví v území.

Správa v území je představována zejména výkonem místní samosprávy, kterou vykonává 14 samosprávných obcí s různým statusem a rozsahem pověření. V území MAS se na koordinování rozvoje podílí také tři dobrovolné svazky obcí, které se zde nachází nebo do území zasahují, a to zejména podle předmětu své činnosti. Na rozvoji území se podílí také samotná MAS Stolové hory.

V posledních letech se sice úroveň spolupráce a komunikace mezi obcemi a ostatními místními aktéry z řad podnikatelských subjektů, neziskových subjektů, veřejnosti apod. zlepšuje, nicméně požadovaný stav ještě nebyl zdaleka dosažen. Problémy v rámci komunikace a spolupráce jsou také způsobeny nedostatečným přístupem samospráv obcí k informačním a komunikačním technologiím.

Jako vhodný nástroj rozvoje kvality správy území MAS se jeví spolupráce jak mezi obcemi území, tak spolupráce s okolními MAS, včetně šíření příkladů dobré praxe, činnosti spočívající v odborné přípravě, budování kapacit atd. Vzhledem k blízkosti hranic je možné přejít i k mezinárodní spolupráci a šíření příkladů dobré praxe. To samé se týká i podpory výkonu místní samosprávy z pohledu zvýšení informovanosti obyvatel o činnosti v obcích, zlepšení komunikace s podnikatelským sektorem, neziskovými organizacemi apod. Na úrovni místní správy může vlivem realizace strategické části dojít také k zefektivnění chodu úřadů, k přípravě rozvojových a dalších dokumentů.

Významným nástrojem transparentního a předvídatelného rozvoje území jsou územní plány a obdobná plánovací dokumentace, ale i strategické plánování. Především územním plánováním lze ovlivnit podíl rozvojových ploch v obci a tím využití rozvojového potenciálu území. Nezbytné je tak zajištění nejen vlastní existence, ale i aktualizace územních plánů. Při územním plánování dochází k sladění zájmů samospráv, dotčených orgánů a také jednotlivých vlastníků nemovitostí a v širších souvislostech se vychází z Politiky územního rozvoje České republiky a ze závazné části „Zásad územního rozvoje Královéhradeckého kraje“, které musí být při tvorbě strategie MAS respektovány. Klíčové pro celkový rozvoj území je kvalitní a aktuální územně plánovací dokumentace na úrovni ORP, připravovaná obcí s rozšířenou působností, v jejímž území se MAS rozkládá.

Jednou z významných potřeb je také zajištění ploch pro bytovou výstavbu, která je klíčové pro příchod nových obyvatel do území, ale i zajištění spokojenosti stávajících obyvatel v území. V této oblasti je nutné také vyřešení vlastnických vztahů tak, aby bylo umožněno tyto plochy využívat. Jejich stávající nedostatek, zejména v některých lokalitách MAS, je jednou z příčin nízkého podílu nové bytové i domovní výstavby.

Jednotky sborů dobrovolných hasičů obcí mají nenahraditelné místo v systému požární ochrany a jsou významným článkem plošného pokrytí IZS. SDH jsou jedním z hlavních pilířů, který zabezpečuje včasnou pomoc při hašení požárů, provádění záchranných prací při živelních pohromách a jiných mi-

mořadných událostech. Technické a materiální vybavení SDH však mnohdy neodpovídá požadovaným standardům (vybavení je zastaralé s vysokým rizikem poruchovosti), a to může mít negativní dopad na bezpečnost a zdraví obyvatelstva v území MAS. Za účelem udržení adekvátní a požadované úrovně požární ochrany v území je tedy potřebné dbát na materiální vybavení JSDH, resp. JPO působících v území a tím tak zajistit ochranu a bezpečnost obyvatel nejen před požáry, ale i jinými mimořádnými událostmi (např. nadměrné sněhové srážky apod.).

Obr. 5: Klíčová oblast 4 - hierarchie cílů a opatření

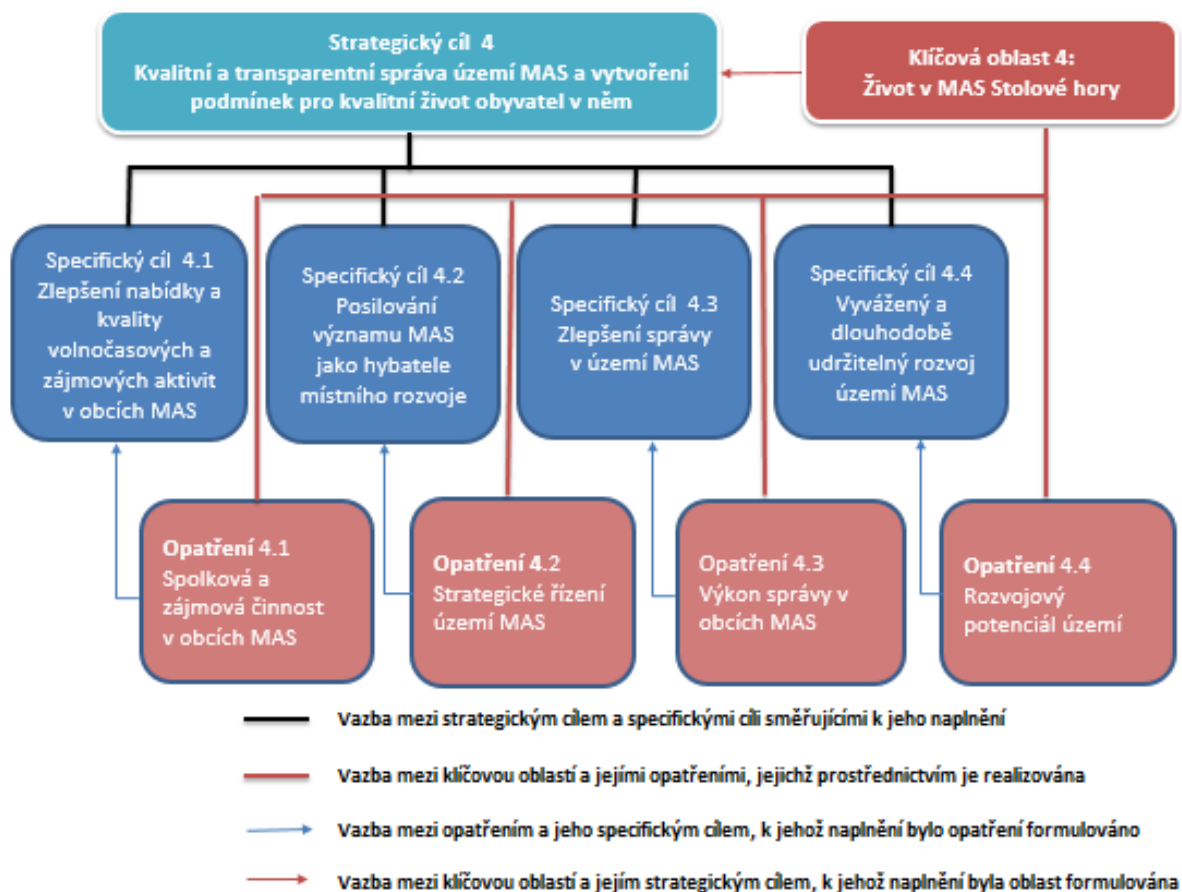

4 Stanovení strategických a specifických (realizačních) cílů

Návrhová část celé strategie je vystavěna na formulaci strategických (dlouhodobých) cílů (viz tab.3) a navazujících specifických cílů (tab. 4), k jejichž sledování jsou zvoleny vhodné indikátory.

Naplnění specifických cílů vede k plnění cílů strategických, resp. k plnění dlouhodobé vize strategie. Navržením klíčových oblastí, stejně jako formulace cílů, k jejichž dosahování realizace celé strategie směřuje, vychází ze zjištění analytické části a z komunitního projednávání.

Tab. 3: Strategické cíle a přiřazené strategické indikátory

Oblast	Strategický cíl	Strategický indikátor
1. Lidské zdroje	Vytváření podmínek pro rozvoj a využití lidských zdrojů v území MAS	Míra nezaměstnanosti v území MAS (v %) Počet obyvatel žijících v sociálně vyloučených lokalitách v MAS (počet)
2. Hospodářský rozvoj	Zlepšení podmínek pro podnikání v území MAS a zvýšení konkurenceschopnosti místních podniků	Počet podnikatelských subjektů v MAS (počet)
3. Infrastruktura a životní prostředí	Čistší a bezpečnější prostředí pro život obyvatel MAS	Počet komunitně realizovaných řešení v oblasti životního prostředí a rozvoje infrastruktury v obcích MAS (počet)
4. Život v MAS Stolové hory	Kvalitní a transparentní správa území MAS a vytvoření podmínek pro kvalitní život obyvatel v něm	Počet činných spolků a obdobných organizací v území MAS (počet) Počet projektů změřených na zlepšení správy území MAS (počet)

Zavedené indikátory na úrovni cílů strategických i specifických jsou uvedeny v tabulkách 3 a 4.

Klíčové pro plnění celé strategie a dosahování jejich cílů (potažmo i cílů operačních programů, z nichž je realizace podstatné části strategie financována) jsou **indikátory výsledku a výstupu**, jež jsou uvedeny **včetně výchozích a cílových hodnot** v programových rámcích, viz akční plán, resp. též viz příloha strategie (*Finanční plán a indikátory*).

Tab. 4: Specifické cíle a přiřazené specifické indikátory

Opatření	Specifický cíl	Specifický indikátor
1.1. Vytváření podmínek pro rozvoj a využití lidských zdrojů v území MAS	1.1. Zvýšení zapojenosti lokálních aktérů do řešení problémů nezaměstnanosti na území MAS	Počet zapojených místních aktérů
1.2. Sociální inkluze a sociální služby	1.2 Zvýšení zapojenosti lokálních aktérů do řešení sociálního začleňování na území MAS	Počet zapojených místních aktérů
1.3. Prorodinná opatření	1.3 Zvýšení flexibility na lokálním trhu práce a vyšší využití místní pracovní síly	Počet uživatelů služeb směřujících ke zvýšení flexibility na trhu práce
1.4. Infrastruktura sociálních služeb	1.4 Zvýšení kvality a dostupnosti sociálních služeb v území MAS	Kapacita podpořených zařízení sociálních služeb (osoby)
1.5. Vzdělávací infrastruktura	1.5 Zvýšení kvality a dostupnosti vzdělávání v území MAS	Kapacita podporovaných zařízení péče o děti nebo vzdělávacích zařízení (osoby)
2.1. Nezemědělské podnikání v území MAS	2.1 Zlepšení podmínek pro nezemědělské podnikání a diverzifikaci ekonomických činností v území MAS	Počet podpořených podniků
2.2. Lesnické podnikání	2.2. Zvýšení využití lesů v socioekonomickém rozvoji regionu MAS	Počet podpořených podniků či držitelů lesů
2.3. Zemědělské podnikání	2.3 Zvýšení konkurenceschopnosti zemědělského podnikání v území MAS	Počet podniků se zvýšenou konkurenceschopností
2.4. Cestovní ruch	2.4 Využití existujícího bohatství regionu v udržitelném cestovním ruchu	Počet podpořených objektů cestovního ruchu
3.1. Dopravní infrastruktura	3.1 Zkvalitnění vybavenosti území MAS dopravní infrastrukturou	Délka nově vybudovaných či rekonstruovaných dopravních komunikací v území MAS (km) Počet odstraněných úzkých či nebezpečných míst na komunikacích
3.2. Prostředí obcí	3.2 Zkvalitnění a revitalizace veřejného prostoru v území MAS	Počet realizací ve veřejném prostoru
3.3. Odpady a materiálové toky	3.3 Snížení zátěže území MAS související s odpady	Počet zkvalitněných systémů pro sběr, třídění a úpravu odpadů Počet odstraněných a rekultivovaných skládek
3.4. Technická infrastruktura	3.4. Zlepšení vybavenosti území technickou infrastrukturou	Počet obyvatel se zlepšeným přístupem ke kvalitní technické infrastruktuře
3.5. Čistota ovzduší	3.5. Snížení emisí znečišťujících látek	Počet objektů se sníženou emisí znečišťujících látek
3.6. Opatření v krajině	3.6. Posílení přirozených funkcí krajiny v MAS	Počet lokalit s posílenými přirozenými funkcemi
4.1. Spolková a zájmová činnost v obcích MAS	4.1. Zlepšení nabídky a kvality volnočasových a zájmových aktivit v obcích MAS	Počet podpořených spolků a obdobných organizací v oblasti volného času, kultury a sportu
4.2. Strategické řízení území MAS	4.2. Posilování významu MAS jako hybatele místního rozvoje	Počet realizovaných projektů a aktivit s účastí MAS
4.3. Výkon správy v obcích MAS	4.3 Zlepšení správy v území MAS	Počet opatření směřujících ke zlepšení správy v území MAS
4.4. Rozvojový potenciál území	4.4 Vyvážený a dlouhodobě udržitelný rozvoj území MAS	Počet pořízených dokumentů územního rozvoje Počet nových rozvojových ploch v území

Obr. 6: Základní intervenční logika Strategie

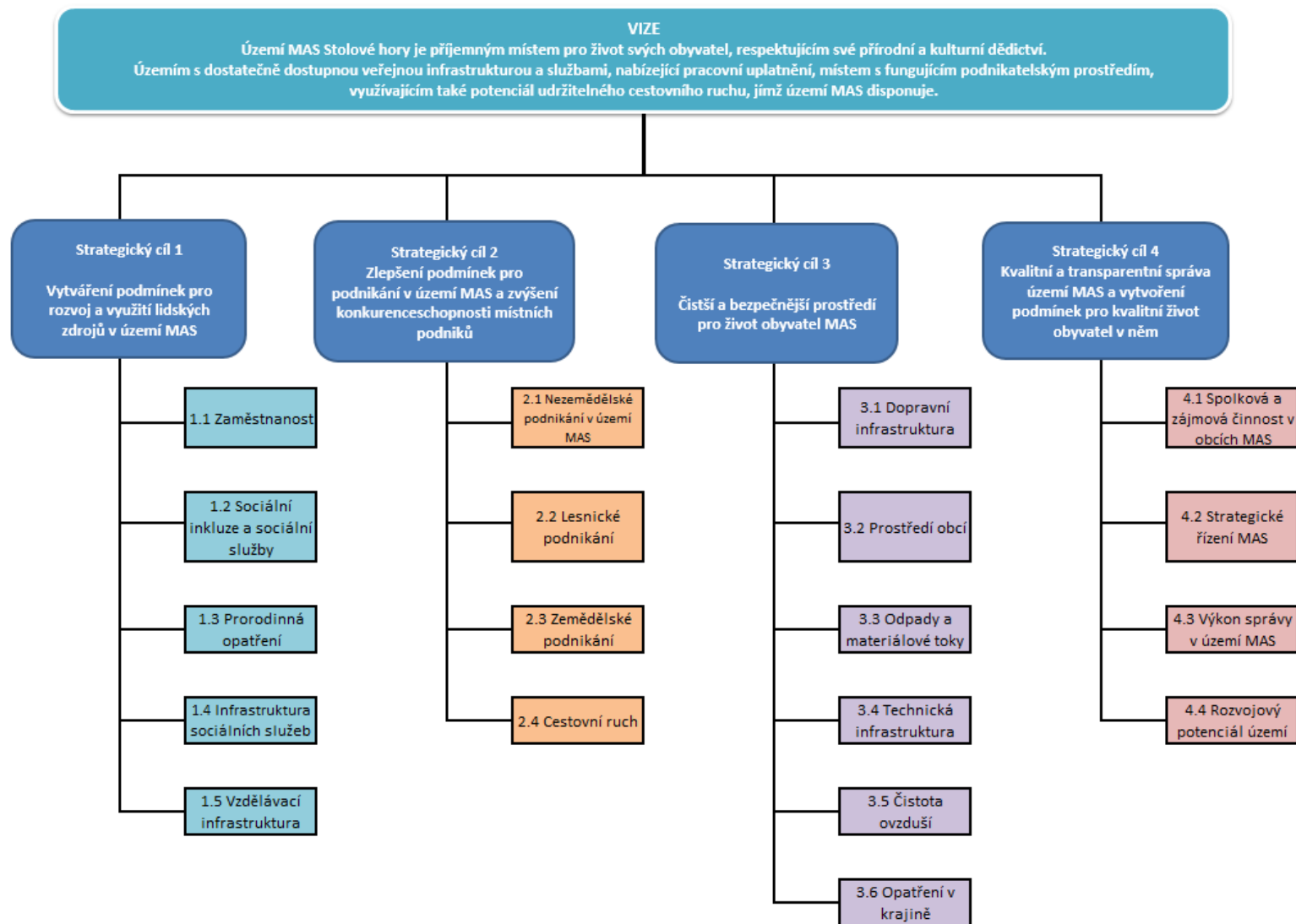

5 Návrhová část SCLLD – celková strategie rozvoje území MAS

Návrhová část celé strategie, resp. její celková intervenční logika je v souhrnném vyjádření uvedena níž v tab. 5. Z ní jasně patrná jak hierarchie cílů (tj. rozpad strategických cílů na specifické, jejichž naplněním je u každé klíčové oblasti podmíněno dosahování cíle strategického), tak hierarchie věcného obsahu strategie, tedy rozpad klíčových oblastí do jednotlivých opatření strategie, potažmo až na úroveň aktivit.

Tab. 5: Návrhová část SCLLD

Klíčová Oblast	Strategický cíl	Opatření	Aktivity	Specifický cíl	Specifický indikátor
1. Lidské zdroje	1. Vytváření podmínek pro rozvoj a využití lidských zdrojů v území MAS	1.1 Zaměstnanost	A11 podpora spolupráce aktérů na místní úrovni při řešení lokální nezaměstnanosti, zjišťování potřeb lokálních zaměstnavatelů	1.1. Zvýšení zapojenosti lokálních aktérů do řešení problémů nezaměstnanosti na území MAS	Počet zapojených místních aktérů
			A12 podpora vytváření nových pracovních míst na lokální úrovni		
			A13 vzdělávání venkovského obyvatelstva v oblastech relevantních pro zvýšení lokální zaměstnanosti a poradenství pro získání zaměstnání		
			A14 zvyšování uplatnitelnosti osob ohrožených sociálním vyloučením nebo osob sociálně vyloučených na trhu práce		
		1.2 Sociální inkluze a sociální služby	A21 podpora sociálního začleňování osob sociálně vyloučených či sociálním vyloučením ohrožených	1.2 Zvýšení zapojenosti lokálních aktérů do řešení sociálního začleňování na území MAS	Počet zapojených místních aktérů
			A22 vznik a rozvoj specifických nástrojů k prevenci a řešení problémů v sociálně vyloučených lokalitách		
		1.3 Prorodinná opatření	A31 podpora vzniku, rozvoje a fungování dětských skupin	1.3 Zvýšení flexibility na lokálním trhu práce a vyšší využití místní pracovní síly	Počet uživatelů služeb směřujících ke zvýšení flexibility na trhu práce
			A32 podpora doplňkových zařízení péče o děti		

Klíčová Oblast	Strategický cíl	Opatření	Aktivity	Specifický cíl	Specifický indikátor			
2. Hospodářský rozvoj	1.4	Infrastruktura sociálních služeb	A41 vznik a rozvoj komunitních center v obcích MAS	1.4 Zvýšení kvality a dostupnosti sociálních služeb v území MAS	Kapacita podpořených zařízení sociálních služeb			
			A42 podpora zázemí pro realizaci sociálních služeb v obcích MAS					
		1.5	Vzdělávací infrastruktura			A51 podpora infrastruktury a vybavenosti institucí a subjektů předškolního vzdělávání	1.5 Zvýšení kvality a dostupnosti vzdělávání v území MAS	Kapacita podporovaných zařízení péče o děti nebo vzdělávacích zařízení
						A52 podpora infrastruktury a vybavenosti základních škol		
	A53 podpora infrastruktury pro celoživotní vzdělávání (dalšího vzdělávání ve vazbě na potřeby sladění nabídky a poptávky na reg. trhu práce)							
	A54 rozvoj infrastruktury pro zájmové a neformální vzdělávání mládeže							
	2. Zlepšení podmínek pro podnikání v území MAS a zvýšení konkurenceschopnosti místních podniků	2.1	Nezemědělské podnikání v území MAS	B11 podpora vzniku malých podniků a živností v nezemědělských činnostech (tradičních řemeslných oborech, zpracovatelských oborech, cest. ruchu ad.)	2.1 Zlepšení podmínek pro nezemědělské podnikání a diverzifikaci ekonomických činností v území MAS	Počet podpořených podniků		
				B12 diverzifikace podnikatelských aktivit na venkově směřující k nezemědělským činnostem				
B13 zkvalitnění infrastruktury pro podnikání malých podniků a mikro-podniků ve venkovských oblastech								
B14 rekonstrukce existujících brownfields v území MAS a jejich přeměna na funkční podnikatelské objekty								
2.2		Lesnické podnikání	B21 budování a rekonstrukce lesnické infrastruktury směřující ke zvýšení kvality či hustoty lesních cest v území MAS	2.2. Zvýšení využití lesů v socioekonomickém rozvoji regionu MAS	Počet podpořených podniků či držitelů lesů			
			B22 investice ke zvýšení environmentálních a společenských funkcí lesů v území MAS (posílení jejich rekreační funkce)					
			B23 investice do lesnické techniky					
			B24 zakládání a rozvoj dřevozpracujících provozů					

Klíčová Oblast	Strategický cíl	Opatření	Aktivity	Specifický cíl	Specifický indikátor
	2.3	Zemědělské podnikání	B25 zavádění preventivních opatření v lesích (realizace opatření před povodňovými situacemi, požáry a dalšími katastrofami)	2.3 Zvýšení konkurenceschopnosti zemědělského podnikání v území MAS	Počet podniků se zvýšenou konkurenceschopností
			B31 investice v živočišné a rostlinné výrobě (vč. staveb, technologií a mobilních strojů)		
			B32 rozvoj inovací v zemědělské prvovýrobě, při zpracování zemědělských produktů a jejich uvádění na trh		
	2.4	Cestovní ruch	B33 podpora spolupráce subjektů, která vede k vytváření a rozvoji krátkých dodavatelských řetězců a místních trhů	2.4 Využití existujícího bohatství regionu v udržitelném cestovním ruchu	Počet podpořených objektů cestovního ruchu
			B41 podpora a propagace specifických forem cestovního ruchu (venkovské turistiky, agroturistiky apod.)		
			B42 rozvoj turistické infrastruktury v území MAS		
	3.1	Dopravní infrastruktura	C11 výstavba a modernizace cyklostezek sloužící k dopravě do zaměstnání, škol a za službami	3.1 Zkvalitnění vybavenosti území MAS dopravní infrastrukturou	Délka nově vybudovaných či rekonstruovaných dopravních komunikací v území MAS Počet odstraněných úzkých či nebezpečných míst na komunikacích
			C12 výstavba a modernizace cyklotras sloužící k dopravě do zaměstnání, škol a za službami		
			C13 rozvoj ostatní infrastruktury pro cyklodopravu v území MAS (sloužící primárně pro rekreaci apod.)		
			C14 realizace opatření vedoucích ke zvyšování bezpečnosti dopravy		
			C15 opravy chodníků a tras pro pěší v obcích MAS		
			C16 výstavba a rekonstrukce místních komunikací a odstraňování bodových závad na nich		

Klíčová Oblast	Strategický cíl	Opatření	Aktivity	Specifický cíl	Specifický indikátor						
3. Infrastruk- tura a životní prostředí	3. Čistší a bezpečnější prostředí pro život obyva- tel MAS	3.2 Pro- středí obcí	C21 úprava, revitalizace a vybavení veřejných prostranství obcí C22 budování a modernizace místních dětských hřišť a dalších prostor pro trávení volného času a pro odpočinek C 23 výsadba a péče o veřejnou zeleň v obcích MAS C 24 nalezení nových funkcí pro nevyužité a chátrající nepodnikatelské objekty v obcích	3.2 Zkvalitnění a revitalizace veřejného prostoru v území MAS	Počet realiza- cí ve veřej- ném prostoru						
			3.3 Odpa- dy a mate- riálové toky			C31 výstavba a modernizace systémů pro sběr, třídění a úpravu odpadů C32 odstranění nepovolených skládek a rekultivace starých skládek v území MAS C33 osvětová činnost v oblasti nakládání s odpady (kampaně zaměřené na domácnosti, podniky ad.)	3.3 Snížení zátěže území MAS související s odpady	Počet zkvalit- něných systé- mů pro sběr, třídění a úpra- vu odpadů Počet odstra- něných a rekul- tivovaných skládek			
						3.4 Tech- nická in- frastruktu- ra			C41 výstavba kanalizačních systémů a realizace opatření pro nakládání s odpadními vodami z domácností (vč. výstavby a modernizace centrálních ČOV a domácích čistíren) C42 podpora projektů pro zlepšení přístupu k informačním a komunikačním technologiím	3.4. Zlepšení vyba- venosti území tech- nickou infrastruktou- rou	Počet obyvatel se zlepšeným přístupem ke kvalitní technické infrastruktuře
									3.5 Čistota ovzduší		
		3.6 Opat- ření v kra- jině	C61 výsadba dřevin na nelesní orné půdě	3.6. Posílení přiroze- ných funkcí krajiny v MAS	Počet lokalit s posílenými přirozenými funkcemi						

Klíčová Oblast	Strategický cíl	Opatření	Aktivity	Specifický cíl	Specifický indikátor
4. Život v MAS Sto- lové hory	4. Kvalitní a transparentní správa území MAS a vytvo- ření podmí- nek pro kva- litní život obyvatel v něm	4.1 Spol- ková a zájmová činnost v obcích MAS	D11 podpora fungování spolků jako hybatelů veřejného života v obcích MAS D12 zachování a rozvoj zázemí pro činnost spolků, sportovních, kulturních a dalších volnočasových institucí D13 podpora zachování tradic prostřednictvím činnosti spolků D14 společné akce místních samospráv, spolků a dalších organizací ve veřejném zájmu (kulturní a vzpomínkové akce, akce pro děti apod.)	4.1. Zlepšení nabídky a kvality volnočasových a zájmových aktivit v obcích MAS	Počet podpořených spolků a obdobných organizací v oblasti volného času, kultury a sportu
		4.2 Strate- gické řízení území MAS	D21 řízení strategie MAS (přípravné a podpůrné činnosti, provozní činnosti, animační činnosti) D22 spolupráce s okolními MAS ve vybraných oblastech (tradice, řemesla, regionální značky, cestovní ruch aj.) D23 příprava a realizace projektů spolupráce s jinými MAS	4.2. Posilování významu MAS jako hybatele místního rozvoje	Počet realizovaných projektů a aktivit s účastí MAS
		4.3 Výkon správy v obcích MAS	D31 zavedení a zkvalitnění nástrojů a platforem komunikace místních samospráv s obyvateli, podnikateli a NNO a zlepšení jejich informovanosti D32 zvyšování transparentnosti rozhodování na místní úrovni a zavádění participativních forem řízení ve veřejné správě D33 optimalizace chodu úřadů a územních samosprávných celků D34 rozvoj a prohlubování spolupráce v rámci veřejného sektoru, spolupráce s neziskovými a dalšími subjekty v území, vč. mezinárodní spolupráce D35 rozvoj materiálních podmínek pro fungování jednotek požární ochrany v obcích MAS jako základní složky IZS	4.3 Zlepšení správy v území MAS	Počet opatření směřujících ke zlepšení správy v území MAS

Klíčová Oblast	Strategický cíl	Opatření	Aktivity	Specifický cíl	Specifický indikátor
		4.4 Rozvo- jový po- tenciál území	D41 pořízení územních plánů, regulačních plánů a dalších dokumentů územního rozvoje <hr/> D42 zajištění ploch využitelných ke stabilizaci a rozvoji území (pro byto- vou výstavbu, případně podnikání či jiné aktivity) tam, kde je jejich na- bídka nedostatečná	4.4 Vyvážený a dlou- hodobě udržitelný rozvoj území MAS	Počet poříze- ných doku- mentů územ- ního rozvoje Počet nových rozvojových ploch v území

Pozn.: pro lepší orientaci v intervenční logice strategie je na úrovni aktivit zavedeno trojmístné označení:

- písemné označení A-D, odpovídající klíčovému oblastem 1-4, dále pak
- první číslice značící pořadí opatření v dané klíčové oblasti a
- druhá číslice označující pořadí aktivity v rámci opatření

Barevné podbarvení indikuje zařazení aktivity do některého z připravených programových rámců:

 Aktivita financovatelná plně či částečně z PR OP Z

 Aktivita financovatelná plně či částečně z PR IROP

 Aktivita financovatelná plně či částečně z PR/fichí PRV

 Aktivita financovatelná plně či částečně z PR OP ŽP

5.1 Indikativní popis aktivit

V tabulce výše, jež definuje návrhovou část Strategie, jsou uvedeny konkrétní typy aktivit, které budou realizovány pro splnění stanovených realizačních (specifických) a strategických cílů celkové Strategie MAS (SCLLD MAS Stolové hory). Tato kapitola poskytuje detailnější popis obsahu uvedených aktivit, realizovaných v rámci jednotlivých opatření Strategie.

Popis zde uvedený je třeba chápat jako orientační s tím, že zejména aktivity realizované jako součást programových rámců a tedy spolufinancované z ESI fondů, přispívající jak k cílům SCLLD, tak jednotlivých Operačních programů, budou specifikovány a konkretizovány v Programových rámcích, resp. v konkrétních výzvách MAS.

1.1 Zaměstnanost

A11 Podpora spolupráce aktérů na místní úrovni při řešení lokální nezaměstnanosti, zjišťování potřeb lokálních zaměstnavatelů

Tato aktivita má za cíl snížení lokální nezaměstnanosti a zlepšení spolupráce všech místních aktérů při řešení místní zaměstnanosti, s cílem pomoci cílovým skupinám osob při uplatnění na trhu práce, a to i s využitím nových a netradičních metod podporujících zaměstnanost. Cílovou skupinu aktivity představují zejména uchazeči a zájemci o zaměstnání, neaktivní osoby, ale i zaměstnanci mající potřebu změn formy zaměstnání (např. zvýšení flexibility, částečné úvazky), stejně jako osoby s nedostatečnou či nevhodnou kvalifikací. Aktivita cílí i na osoby sociálně vyloučené či sociálním vyloučením ohrožené. Výstupy aktivity budou spojeny se zprostředkováním zaměstnání, tvorbou nových či vyhrazených pracovních míst, nebo umístěním na uvolněná pracovní místa apod. Aktivita se bude na území MAS doplňovat s obdobně zaměřenými aktivitami zajišťovanými např. Úřadem práce ČR.

A12 Podpora vytváření nových pracovních míst na lokální úrovni

Bude podporováno vytváření nových pracovních míst včetně flexibilních forem zaměstnání na místní úrovni s cílem snížit nezaměstnanost v území. Cílovými skupinami pro tuto aktivitu budou zejména skupiny osob, u kterých míra zaměstnanosti nejvíce zaostává, tzn. mladé osoby, osoby v předdůchodovém věku, nízkokvalifikované osoby, ženy a osoby se znevýhodněním apod.

A13 Vzdělávání venkovského obyvatelstva v oblastech relevantních pro zvýšení lokální zaměstnanosti a poradenství pro získání zaměstnání

Aktivita se bude zaměřovat na zvyšování kvalifikace nebo rekvalifikaci cílové skupiny, profesní vzdělávání a podporu umístění na uvolněná pracovní místa (případně též např. formou mzdových příspěvků). Vzdělávání může být realizováno prostřednictvím standardní nabídky kurzů dalšího vzdělávání, které budou obohaceny o kurzy s obsahovým zaměřením na aktivity typické pro území MAS Stolové hory např. kurzy v řemeslných dovednostech. Zájemcům o zaměstnání z cílové skupiny bude zároveň poskytnuto poradenství pro získání zaměstnání. Aktivita se bude na území MAS doplňovat s obdobně zaměřenými aktivitami zajišťovanými např. Úřadem práce ČR.

A14 Zvyšování uplatnitelnosti osob ohrožených sociálním vyloučením nebo osob sociálně vyloučených a na trhu práce

Aktivita bude zaměřena na podporu nástrojů a činností vedoucích k motivaci a aktivizaci cílové skupiny, k nalezení zaměstnání a jeho udržení, na rozvoj základních kompetencí za účelem snazšího uplatnění na trhu práce (jazykové vzdělávání, PC kurzy, rozvoj finanční gramotnosti, soft skills, podpora čtenářské a numerické gramotnosti apod.). Dále se bude jednat o činnosti zaměřené na zvýšení orientace osob v požadavcích trhu práce a realizace poradenských činností a programů, jejichž cílem je zjišťování osobnostních a kvalifikačních předpokladů osob pro volbu povolání (kariérové poradenství), pro zprostředkování vhodného zaměstnání, příprava k práci osob se zdravotním postižením, řízené poradenství ke změně kvalifikace ambulantní či terénní formou, podpora získání či obnova pracovních návyků. Aktivita mohou být doplněny o zajištění doprovodných služeb typu dluhové poradenství, rodinné poradenství, psychologické poradenství, poradenství v oblasti bydlení apod. Cílovou skupinu budou tvořit zejména osoby dlouhodobě či opakovaně nezaměstnané, s kumulací hendikepů na trhu práce, které jsou nejvíce vzdáleny od trhu práce.

1.2 Sociální inkluze

A21 Podpora sociálního začleňování osob sociálně vyloučených či sociálním vyloučením ohrožených

Aktivita bude naplňována prostřednictvím činností zaměřených na prevenci sociálního vyloučení osob a služeb poskytovaných terénní a ambulantní formou, bude podporována komunitní sociální práce. Z oblasti poskytování vybraných sociálních služeb v souladu se zákonem č. 108/2006 Sb., s cílem sociálního začlenění a prevence sociálního vyloučení osob sociálně vyloučených či sociálním vyloučením ohrožených se bude jednat např. o služby (indikativní výčet):

- *Odborné sociální poradenství* - např. občanské poradny, poradny pro osoby se zdravotním postižením, poradenství osobám, jejichž způsob života může vést ke konfliktu se společností atd.; v rámci odborného sociálního poradenství budou podporovány i mobilní terénní týmy poskytující odborné sociální poradenství
- *Nízkoprahová zařízení pro děti a mládež* ohrožené společensky nežádoucími jevy; cílem služby je zlepšit kvalitu jejich života předcházením nebo snížením sociálních a zdravotních rizik souvisejících se způsobem jejich života, umožnit jim lépe se orientovat v jejich sociálním prostředí a vytvářet podmínky k řešení jejich nepříznivé sociální situace; bude podporována zejména cílová skupina ve věku od 15 do 26 let s cílem podpory sociálního začleňování a zvyšování kompetencí umožňujících lépe se začlenit a uplatnit na trhu práce
- *Sociálně terapeutické dílny* pro osoby se sníženou soběstačností z důvodu zdravotního postižení, které nejsou z tohoto důvodu umístitelné na otevřeném ani chráněném trhu práce; cílem je dlouhodobá a pravidelná podpora zdokonalování pracovních návyků a dovedností prostřednictvím sociálně pracovní terapie
- *Osobní asistence* poskytovaná osobám, které mají sníženou soběstačnost z důvodu věku, chronického onemocnění nebo zdravotního postižení
- *Odlehčovací služby* pro osoby pečující v jejich přirozeném sociálním prostředí o osoby se sníženou soběstačností z důvodu věku, chronického onemocnění nebo zdravotního postižení; u této služby sociální péče bude podporována i pobytová forma jejího poskytování

Aktivita se rovněž zaměřuje na činnosti směřující k realizaci sociální práce jako aktivity zaměřené na pomoc komunitám zlepšit nebo obnovit jejich schopnost sociálního fungování v jejich přirozeném prostředí.

A22 *Vznik a rozvoj specifických nástrojů k prevenci a řešení problémů v sociálně vyloučených lokalitách*

Aktivita zaměřující se na vznik a rozvoj specifických nástrojů k prevenci a řešení problémů v sociálně vyloučených lokalitách zohledňuje i kriminalitu a veřejný pořádek s využitím znalostí místního prostředí. Jedná se o programy a činnosti se společensky prospěšným charakterem (nikoli komerčním), které mají pozitivní dopad na osoby z cílových skupin v území MAS, konkrétně o:

- Programy prevence a řešení problémů v sociálně vyloučených lokalitách - prevence sociálně patologických jevů a prevence kriminality a ochrany veřejného pořádku včetně podpory osvěty v této oblasti (např. zavádění koordinovaného přístupu k prevenci kriminality, asistenti prevence kriminality, asistenti pro jednání s policií a dalšími úřady, romský mentoring, preventivní programy pro mladé osoby 15+ apod.); cílovou skupinou jsou osoby ohrožené sociálním vyloučením, případně i pracovníci organizací.
- Aktivity směřující k podpoře mladým lidem ze sociálně znevýhodněného prostředí při vstupu do samostatného života po ukončení nebo i v průběhu jejich vzdělávání (zejména pokud pocházejí ze sociálně znevýhodněného prostředí, náhradní rodinné péče nebo ústavní péče, tj. školských zařízení pro výkon ústavní nebo ochranné výchovy, popř. jiných zařízení pro péči o děti a mládež). Jedná se o činnosti zaměřené na podporu fungování cílové skupiny v přirozeném sociálním prostředí a podporu v jejím začlenění se do běžného života a na trh práce. Aktivity zohledňují specifické potřeby cílové skupiny těchto osob (sociálně znevýhodněné prostředí, předchozí ústavní péče nebo náhradní rodinná péče apod.).

1.3 Prorodinná opatření

A31 *Podpora vzniku, rozvoje a fungování dětských skupin*

Jedná se o aktivitu podporující sladování profesního a rodinného života zaměřenou na vznik, transformaci a provoz dětských skupin dle zákona č. 247/2014 Sb., o poskytování služby péče o dítě v dětské skupině, podporu živností volných a vázaných dle živnostenského zákona. Aktivita cílí na rodiče malých dětí, kteří hledají uplatnění na trhu práce, avšak jejich děti z důvodu naplnění kapacity či z důvodu nízkého věku nebyly přijaty do standardních zařízení předškolního vzdělávání (mateřské školy).

A 32 *Podpora doplňkových zařízení péče o děti*

Jedná se opět o aktivitu prorodinných opatření, zejména o služby, které umožní cílové skupině (rodičům) sladění profesního a rodinného života. Také pomůže vytvořit prostředí, které je přátelské k rodině, a to prostřednictvím provázaných opatření, jako jsou vzdělávací a osvětové aktivity apod. Jedná se o činnosti spojené s podporou zařízení, která doplní chybějící kapacitu stávajících institucionálních forem zařízení (typu školní družiny, kluby), s možností podpory příměstských táborů v době školních prázdnin pro děti mladšího školního věku.

1.4 Infrastruktura sociálních služeb

A41 *Vznik a rozvoj komunitních center v obcích MAS*

Jedná se o veřejná víceúčelová, nekomerční zařízení, ve kterých se setkávají členové komunity s cílem realizace sociálních, vzdělávacích apod. aktivit, s cílem zlepšit sociální situaci jednotlivců a komunity jako celku. Pro dosažení těchto cílů je v zařízení poskytována kombinace komunitních a veřejných služeb (vč. sociální práce). Cílem je vytvoření materiálně a technicky vhodného prostoru pro fungování komunity.

A42 *Podpora zázemí pro realizaci sociálních služeb v obcích MAS*

Bude podporováno zařízení, vybavení a stavební úpravy objektů, které vytvoří podmínky pro kvalitní poskytování sociálních služeb, dále obnova a zkvalitnění zázemí stávajících služeb sociální práce s cílovými skupinami. Aktivita řeší např. vybudování zázemí pro terénní služby, pořízení vybavení mobilního týmu pro poskytování zdravotně sociální pomoci apod. Dále projekty cílí na zajištění zázemí pro ambulantní sociální služby. Aktivita se zaměřuje i vybrané pobytové formy směřující ke komunitnímu způsobu realizace sociálních služeb (setrvání v komunitě a ve vazbě s ní).

1.5 Vzdělávací infrastruktura

A51 *Podpora infrastruktury a vybavenosti institucí a subjektů předškolního vzdělávání*

Aktivita se zaměřuje na řešení infrastruktury pro předškolní vzdělávání, tzn. podpora zařízení péče o děti do 3 let, dětských skupin a mateřských škol a to za účelem zajištění dostatečné kapacity kvalitních a cenově dostupných zařízení péče o děti, a tím umožnění lepšího zapojení rodičů s dětmi předškolního věku na trh práce. Aktivita počítá i s realizací opatření směřujícími k inkluzivnímu vzdělávání - potřebné stavební úpravy, vybavení apod.

A52 *Podpora infrastruktury a vybavenosti základních škol*

Jedná se zejména o investiční aktivity škol v obcích MAS, směřující k posílení rozvoje žáků v klíčových kompetencích jako je komunikace v cizích jazycích, v oblasti technických a řemeslných oborů, přírodních věd, ve schopnosti práce s digitálními technologiemi apod. Aktivita počítá i s realizací opatření směřujícími k inkluzivnímu vzdělávání - potřebné stavební úpravy, vybavení apod. Cílem je zvýšení kvality vzdělávání ve vazbě na budoucí uplatnění na trhu práce a potřeby sladění nabídky a poptávky na regionálním trhu práce. Předmětem aktivity je i zvýšení vnitřní konektivity škol a připojení k internetu.

A53 *Podpora infrastruktury pro celoživotní vzdělávání (dalšího vzdělávání ve vazbě na potřeby sladění nabídky a poptávky na regionálním trhu práce)*

Aktivita řeší investice do zkvalitnění kapacit (stavební úpravy a pořízení vybavení) pro účely dalšího vzdělávání ve vazbě na potřeby sladění nabídky a poptávky na regionálním a místním trhu práce. Aktivita cílí na rozvoj klíčových kompetencí účastníků celoživotního vzdělávání pro jejich lepší uplatnitelnost na trhu práce.

A54 Rozvoj infrastruktury pro zájmové a neformální vzdělávání mládeže

V území MAS budou rozvíjeny kapacity (infrastruktura, vybavení) pro zvyšování kompetencí vhodných pro budoucí zapojení dětí a mládeže na trh práce, a to formou zájmového a neformálního vzdělávání v oblastech komunikace v cizích jazycích, v oblasti technických a řemeslných oborů, přírodních věd, ve schopnosti práce s digitálními technologiemi.

2.1 Nezemědělské podnikání v území MAS

B11 Podpora vzniku malých podniků a živností v nezemědělských činnostech (tradičních řemeslných oborech, zpracovatelských oborech, cestovním ruchu a dalších)

Podnikání ve venkovském prostředí bývá obecně znevýhodněno proti městskému. MAS bude cílit na podporu rozvoje podnikatelských aktivit, které by v tomto prostředí vznikaly obtížně. Přestože není tato podpora nijak oborově vyprofilována, bude směřována primárně do odvětví, pro jejichž rozvoj je právě venkovské prostředí vhodné, jako jsou tradiční řemeslné obory, zpracovatelské obory zejména pracující s typickými produkty venkova – např. sekundární zpracování dřeva a produkce konečných výrobků z něj apod., cestovní ruch (vč. zvláštních forem jako např. venkovské turistiky). Podpora v rámci aktivity cílí na nově vznikající podniky a soustředí se na snížení rizik a zátěže vázících na založení a rozběh nového podnikání v území MAS.

B12 Diverzifikace podnikatelských aktivit na venkově směřující k nezemědělským činnostem

Aktivita reaguje na potřebu podpory rozvoje podnikatelských aktivit, které sníží závislost místních ekonomik na zemědělských oborech. Diverzifikace hospodářských aktivit přispěje k větší stabilitě místních ekonomik v MAS Stolové hory jak obecně, tak z hlediska zaměstnanosti (překonávání jak sezónních, tak cyklických a nárazových výkyvů, jimž je zemědělské podnikání vystaveno apod.). To v konečném důsledku přispěje i ke stabilizaci obyvatelstva venkova v území MAS Stolové hory. Diverzifikace, představovaná typicky také podporou rozvoje nezemědělských aktivit u zemědělských podnikatelů (vč. např. podpory ubytovacích kapacit pro cestovní ruch vázících na venkovskou turistiku) zvyšuje naději překonat výkyvy, najmout dodatečnou pracovní sílu na venkově a zvýšit celkovou prosperitu oblasti MAS Stolové hory.

B13 Zkvalitnění infrastruktury pro podnikání malých podniků a mikropodniků ve venkovských oblastech

Aktivita směřuje k podpoře budování infrastruktury a vybavení pro podnikání v nezemědělských oborech na venkově. Toto hmotné zázemí je předpokladem kvalitního poskytování služeb, stejně jako výroby konkurenceschopných produktů. S ohledem na potřebu zvýšení podílu ohrožené velikostní skupiny podniků, jimiž jsou ty nejmenší subjekty, se aktivita zaměřuje na tuto velikostní kategorii (tedy na malé podniky do 49 zaměstnanců).

B14 Rekonstrukce existujících brownfields v území MAS a jejich přeměna na funkční podnikatelské objekty

Strategie se zaměřuje také na řešení problémů opuštěných podnikatelských objektů, ať již zemědělských nebo průmyslových, představujících zátěž pro území MAS – ať již z pohledu životního prostředí, tak mnohdy jako překážky rozvoje podnikání v obci (např. tím, že zabírá místo jinak vhodné pro umístění podnikatelských aktivit). MAS bude aktivně podporovat řešení těchto problematických lokalit a nalézání nových funkcí a využití. Součástí řešení může být i odstranění těchto nemovitostí, ať již částečné nebo kompletní, s cílem přípravy ploch pro nové hospodářské využití.

2.2 Lesnické podnikání

B21 Budování a rekonstrukce lesnické infrastruktury směřující ke zvýšení kvality či hustoty lesních cest v území MAS

Budou podporovány rekonstrukce a budování lesnické infrastruktury vedoucí ke zlepšení kvality či zvýšení hustoty lesních cest (výstavba nových a rekonstrukce stávajících cest).

B22 Investice ke zvýšení environmentálních a společenských funkcí lesů v území MAS (posílení jejich rekreační funkce)

Budou iniciovány a podporovány investice směřující ke zvyšování environmentálních a společenských (rekreačních) funkcí lesa. Konkrétně např. formou značení, výstavby a rekonstrukce stezek pro turisty, výstavba herních, naučných a fitness prvků, zřízení odpočinkových stanovišť, přístřešků, vč. informačních tabulí či základního mobiliáře (např. odpadkové koše). Podpora se bude zaměřovat na realizaci na pozemcích určených k plnění funkcí lesa (PUPFL) s výjimkou zvláště chráněných území a oblastí Natura 2000.

B23 Investice do lesnické techniky

Aktivita se zaměřuje na podporu podniků v lesním hospodářství a směřuje jak na aktivity přinášející bezprostřední ekonomický užitek lesnickým podnikatelům v území MAS, tak na postupy a pořízení technologií a strojů pro šetrnější hospodaření v lesích - např. omezujících poškození lesní půdy a porostů, dále techniky a technologií pro výchovu lesních porostů či investic do produkce kvalitního reprodukčního materiálu lesních dřevin. Aktivita cílí na podporu zajištění techniky a technologií s cílem racionalizace obhospodařování lesů, které dále posílí hospodářské využití lesů v území MAS Stolové hory.

B24 Zakládání a rozvoj dřevozpracujících provozů

Aktivita se zaměřuje na podporu podniků v oboru prvotního zpracování dřeva. Aktivita směřuje zejména ke zvýšení vybavenosti těchto podniků stroji a technologiemi, zajišťujícími efektivní zpracování dřeva a celkově je zaměřena na modernizaci dřevozpracujících provozů a tím zvyšování jejich konkurenceschopnosti.

B25 Zavádění preventivních opatření v lesích (realizace opatření před povodňovými situacemi, požáry a dalšími katastrofami)

Jedná se spíše o doplňkovou aktivitu v rámci opatření. Umožňuje řešení preventivních opatření před povodňovými situacemi a podporuje tak následné snížení rozsahu škod způsobených těmito extrémními jevy. V rámci této aktivity jsou podporovány projekty zvyšující retenci vody v lesní krajině (retenční nádrže, opatření na zpomalení odtoku vody a snížení odnosu splavenin zpomalením rychlosti vody prostřednictvím hrazení bystřin nebo stabilizací strží) a preventivní protipovodňová opatření na drobných vodních tocích a v jejich povodích (zkapacitnění a stabilizace koryt, zabezpečení břehů) či protierozní opatření (hrazení a stabilizace strží, zábrany sesuvů půdy, sanace erozních rýh atd.)

2.3 Zemědělské podnikání

B31 Investice v živočišné a rostlinné výrobě (vč. staveb, technologií a mobilních strojů)

Podpora je zaměřena na zvýšení výkonnosti a udržitelnosti zemědělského podnikání v obcích MAS. Aktivita zahrnuje realizaci hmotných a nehmotných investic v živočišné a rostlinné výrobě - zemědělské stavby a technologie pro živočišnou a rostlinnou výrobu a pro školkařskou produkci; mobilní stroje pro zemědělskou výrobu a další obdobná zařízení pro zvýšení konkurenceschopnosti zemědělských podniků vykonávajících svoji činnost v území MAS.

B32 Rozvoj inovací v zemědělské prvovýrobě, při zpracování zemědělských produktů a jejich uvádění na trh

Aktivita je zaměřena na rozvoj inovací v zemědělské prvovýrobě, stejně jako při zpracování zemědělských produktů a jejich uvádění na trh. Jedná se o iniciaci projektů, které zavádějí nové nebo významně zlepšené produkty, postupy, nebo technologie s ohledem na jejich charakteristiky nebo zamýšlené užití.

B33 Podpora spolupráce subjektů, která vede k vytváření a rozvoji krátkých dodavatelských řetězců a místních trhů

Aktivita je cílená na spolupráci subjektů, která vede k vytváření a rozvoji krátkých dodavatelských řetězců (KDŘ) a místních trhů. Prostředkem vzniku KDŘ mohou být iniciační studie či podnikatelské plány, vč. potřebného právního poradenství. K cílům aktivity vede i společná propagace KDŘ nebo místního trhu či společné formy prodeje - v místní prodejně, ze dvora, přímý prodej spotřebiteli.

2.4 Cestovní ruch

B41 Podpora a propagace specifických forem cestovního ruchu (venkovské turistiky, agroturistiky ad.)

Aktivita je zaměřena na cestovní ruch na území MAS Stolové hory, se zaměřením na jeho specifické formy realizované ve venkovském prostředí, jako jsou např. venkovská turistika, agroturistika apod. V rámci aktivity jsou přepokládány projekty, jejichž prostřednictvím bude dále využit potenciál, kterým území disponuje. Realizovány by měly být aktivity udržitelného cestovního ruchu, kdy je eliminován dopad na životní prostředí, resp. jsou činěna taková opatření, která tento dopad sniží.

B42 Rozvoj turistické infrastruktury v území MAS

Pro další využití potenciálu cestovního ruchu je třeba vytvořit materiální předpoklady. Strategie předpokládá rozvoj zázemí pro realizaci služeb souvisejících s cestovním ruchem jako odvětvím, pro něž má území MAS Stolové hory obecně velmi výhodné předpoklady. Od stravovacích a ubytovacích kapacit, přes infrastrukturu komerčních služeb souvisejících s nabídkou cestovního ruchu v území po veřejně přístupnou infrastrukturu umožňující poznání existujícího přírodního a kulturního bohatství regionu (turistické trasy a přístupové cesty, naučné stezky ad.).

B43 Ochrana, rozvoj a propagace existujícího přírodního a kulturního bohatství území MAS, vč. jeho využití v cestovním ruchu

Aktivita je zaměřena na revitalizaci, zatraktivnění a propagaci památek, ale i dalších elementů přírodního a kulturního a bohatství v území MAS a to vč. opatření směřujících k jejich vyššímu využití v odvětví cestovního ruchu. Aktivita bude zčásti realizována prostřednictvím PR IROP (pouze revitalizaci národních kulturních památek, resp. památek na indikativním seznamu NKP). Na území MAS spadají pod uvedené kategorie památek tři objekty: pevnostní systém Dobrošov, státní zámek Náchod, kostel Sv. Prokopa v Bezděkově n. Met.

3.1 Dopravní infrastruktura

C11 Výstavba a modernizace cyklostezek sloužící k dopravě do zaměstnání, škol a za službami

V rámci aktivity budou podporovány výstavby, rekonstrukce a modernizace stezek pro cyklisty nebo stezek pro cyklisty a chodce v podobě stavebně upravených a dopravním značením vymezených komunikací, na kterých je vyloučena automobilová doprava.

C12 Výstavba a modernizace cyklotras sloužící k dopravě do zaměstnání, škol a za službami

V rámci aktivity budou podporovány rekonstrukce, výstavby a modernizace jízdních pruhů pro cyklisty nebo společných pásů pro cyklisty a chodce v přidruženém prostoru silnic a místních komunikací, dále piktogramové koridory pro cyklisty nebo vyhrazené jízdní pruhy pro autobusy a jízdní kola.

C13 Rozvoj ostatní infrastruktury pro cyklo dopravu v území MAS (sloužící primárně pro rekreaci apod.)

Aktivita řeší rozvoj cyklo dopravy, která neslouží primárně jako prostředek pro dopravu do zaměstnání, do školy a za službami. Jedná se typicky o cyklostezky a cyklotrasy v extravilánu obcí, v oblastech cenných krajinářsky či z pohledu cestovního ruchu apod., projektované a budované s cílem rozvoje infrastruktury pro rekreaci a poznání území MAS (návštěvnická infrastruktura).

C14 Realizace opatření vedoucích ke zvyšování bezpečnosti dopravy

Aktivita je zaměřena na opatření vedoucí ke zvyšování bezpečnosti dopravy, jedná se o: rekonstrukce, modernizace a výstavby chodníků podél silnic I., II. a III. třídy a místních komunikací, přizpůsobených osobám s omezenou schopností pohybu a orientace, včetně přechodů pro chodce a míst pro přecházení; rekonstrukce, modernizace a výstavba bezbariérových komunikací pro pěší k zastávkám veřejné hromadné dopravy; rekonstrukce, modernizace a výstavba podchodů nebo lávek pro chodce přes silnice I., II. a III. třídy, místní komunikace, železniční dráhu, přizpůsobených osobám s omezenou schopností pohybu a orientace a navazujících na bezbariérové komunikace pro pěší. Zároveň je možná realizace souvisejících prvků zvyšujících bezpečnost železniční, silniční, cyklistické a pěší dopravy (např. veřejné osvětlení, prvky inteligentních dopravních systémů) a zmírňujících a kompenzačních opatření pro minimalizaci negativních vlivů na životní prostředí (např. výsadba doprovodné zeleně).

C15 Opravy chodníků a tras pro pěší v obcích MAS

Aktivita je zaměřena zejména na opravy a prostou obnovu chodníků a tras pro pěší, bez zásadnějších změn vlastností a parametrů komunikace. Tato aktivita bude obvykle realizována jednotlivými obcemi obcí a povede zejména ke zvýšení komfortu obyvatel, případně ke zpřístupnění obtížněji přístupných míst v obcích a celkově ke zvýšení jejich spokojenosti se životem v území MAS.

C16 Výstavba a rekonstrukce místních komunikací a odstraňování bodových závad na nich

V rámci aktivity se předpokládá výstavba a rekonstrukce místních komunikací, tedy komunikací ve vlastnictví a správě místních samospráv, a dále odstraňování bodových závad na místních komunikacích, jako jsou např. křižovatky včetně okružních, mosty a podjezdy, rozšiřování komunikací ad.

3.2 Prostředí obcí

C21 Úprava, revitalizace a vybavení veřejných prostranství obcí

Aktivita bude realizována konkrétními záměry jednotlivých subjektů v MAS, zejména obcí. Je řešena úprava a revitalizace veřejných prostranství. Předmětem aktivit je i navrácení původních funkcí těm částem obcí, které je v minulosti ztratily, např. původních funkcí center obcí (náměstí, návsi apod.).

C22 Budování a modernizace místních dětských hřišť a dalších prostor pro trávení volného času a pro odpočinek

Aktivita je zaměřena na budování a modernizaci prostor pro trávení volného času, např. se jedná o dětská hřiště, relaxační zóny a další prostranství v obcích přispívající ke kvalitnímu a bezpečnému trávení volného času přímo v obci bez nutnosti vyjít do měst ať již v území MAS či mimo území MAS Stolové hory.

C23 Výsadba a péče o veřejnou zeleň v obcích MAS

Zeleň má v prostředí obcí a celkově ve venkovské, ale i městské krajině zcela nezastupitelný význam a je třeba její neustálá údržba, obměna, revitalizace. V území MAS, zejména v intravilánu obcí, bude realizována výsadba veřejné zeleně. Stejně tak bude zajištěno její pravidelné udržování, evidence (pasportizace), optimalizace a ozdravení.

C24 Nalezení nových funkcí pro nevyužité a chátrající nepodnikatelské objekty v obcích

Jedná se o řešení existence a dalšího využití opuštěných a chátrajících objektů v obcích MAS. Objekty, jež postupně ztratily své funkce a využití, budou postupně revitalizovány a bude jim nalezena funkce jiná, udržitelná. Může se jednat např. o objekty starých škol, hostinců, kulturních domů apod., které přestaly být využívány a chátrají, navíc mnohdy se nacházejí v centrech obcí a devastují celkový veřejný prostor. Jim bude nalézána nová funkce, ať již v podobě občanské vybavenosti či jiné funkce vč. smíšených (podnikatelské a občanská vybavenost apod.). V krajním případě lze zvažovat odstranění a revitalizaci prostoru v místě odstraněného objektu a v jeho okolí.

3.3 Odpady a materiálové toky

C31 *Výstavba a modernizace systémů pro sběr, třídění a úpravu odpadů*

Aktivita řeší oblast odpadového hospodářství, konkrétně se jedná o výstavbu a modernizace systémů pro sběr, třídění a úpravu odpadů, ale i materiálové a energetické využití odpadů. Bude podporováno také další třídění a úprava odpadů.

C32 *Odstranění nepovolených skládek a rekultivace starých skládek a zátěží v území MAS*

Nelegální skládky zatěžují životní prostředí na území MAS, je proto důležité tyto skládky odstranit nebo je vhodným způsobem rekultivovat. Bude snahou řešit nepovolené skládky v území, ale i rekultivovat staré skládky a zátěže.

C33 *Osvětová činnost v oblasti nakládání s odpady (kampaně zaměřené na domácnosti, podniky ad.)*

Tato aktivita vede ke zvýšení osvěty v oblasti odpadového hospodářství, která bude mít pozitivní vliv na separaci odpadů, využívání odpadů apod. Aktivita je zaměřena jak na obyvatelstvo MAS, tak na podnikatelské subjekty působící v území a další dotčené skupiny (jedná se vedle komunálního i o průmyslové a stavební odpady, nebezpečné odpady včetně zdravotnických apod.). Další posílení a zefektivnění odpadového hospodářství v území MAS sleduje primárně ekologické cíle, sekundárně však i cíle ekonomické (úspory nákladů municipalit souvisejících s odpady).

3.4 Technická infrastruktura

C41 *Výstavba kanalizačních systémů a realizace opatření pro nakládání s odpadními vodami z domácností (vč. výstavby a modernizace centrálních ČOV a domácích čistíren)*

Bude podporována iniciace řešení nakládání s odpadními vodami na území MAS tam, kde toto nakládání neodpovídá požadavkům platné legislativy. Bude řešeno zejména dobudování kanalizačních systémů a realizace opatření pro nakládání s odpadními vodami z domácností (vč. výstavby a modernizace centrálních ČOV a domácích čistíren), prostřednictvím zejména obcí MAS.

C42 *Podpora projektů pro zlepšení přístupu k informačním a komunikačním technologiím*

Aktivita podporuje záměry pro zlepšení přístupu k informačním a komunikačním technologiím s cílem zpřístupnění zejména vysokorychlostního internetu co nejširší skupině obyvatel v obcích MAS.

3.5 Čistota ovzduší

C51 *Snížování energetické náročnosti veřejných budov, budov k bydlení a k podnikání*

Aktivita je zaměřena na snížení konečné spotřeby energií při provozu budov všech typů nacházejících se na území MAS. Z vlastních zdrojů nebo s využitím různých existujících dotačních nástrojů (nikoli PR OP ŽP) budou jak soukromí majitelé objektů pro bydlení, tak i podnikatelé a veřejná sféra realizovat zateplení všech typů konstrukcí či výměnu výplní otvorů. Do aktivity spadá i výstavba v energeticky úsporných standardech či instalace zpětného využití tepla apod.

C52 Náhrada neekologických zdrojů vytápění ve veřejných budovách a budovách k bydlení a k podnikání

Aktivita je zaměřena na náhradu neekologických zdrojů vytápění ve veřejných budovách a budovách k bydlení a k podnikání. Žádoucí je zejména náhrada fosilních paliv za obnovitelné zdroje energie, případně vysoce účinné zdroje využívající méně zatěžující fosilní zdroje (zemní plyn).

3.6. Opatření v krajině

C61 Výsadba dřevin na nelesní orné půdě

Jedná se obvykle o aktivitu s potřebou komplexního přístupu v uceleném území, která je složitá na řešení vlastnických vztahů a jež vyžaduje koordinaci se znalostí místních podmínek a potřeb. V rámci aktivity bude realizována výsadba dřevin na nelesní orné půdě (soliterní, liniové a skupinové výsadby). Aktivita je za splnění podmínek OP ŽP podporovatelná částečně či plně z PR OP ŽP. V případě, kdy by byla rozšířena možnost podpory výsadby prostřednictvím PR OP ŽP i mimo ornou půdu, dojde k rozšíření i této aktivity v SCLLD.

4.1 Spolková a zájmová činnost v obcích MAS

D11 Podpora fungování spolků jako hybatelů veřejného života v obcích MAS

Bude realizována podpora spolupráce existujících spolků a podpora jejich činnosti. Zvláštní pozornost bude věnována aktivitám k zachování, resp. rozšiřování členské základny spolků. Bude realizována podpora zvyšování informovanosti o činnosti existujících spolků, čím dojde ke zvýšení povědomí obyvatel o spolcích působících v území a dalšímu zlepšení prostředí pro jejich působení v obcích MAS.

D12 Zachování a rozvoj zázemí pro činnost spolků, sportovních, kulturních a dalších volnočasových institucí

Dostupnost a kvalita zázemí pro činnost spolků a obdobných institucí v území má velký vliv na jejich činnost a další rozvoj, včetně členské základny. Podpora budování a zkvalitňování zázemí je významná pro zachování a rozšiřování činnosti spolků jako významného elementu tradičního života zejména ve venkovském prostředí. MAS bude podporovat obce, resp. spolky, sportovní a kulturní instituce na svém území při zajišťování financování rozvoje jejich zázemí.

D13 Podpora zachování tradic prostřednictvím činnosti spolků

Spolky jsou typickým nositelem tradic jako jakéhosi místního nehmotného kulturního dědictví. Z toho důvodu je třeba věnovat pozornost i zdroje zachování tradic a podporovat jejich nositele.

D14 Společné akce místních samospráv, spolků a dalších organizací ve veřejném zájmu (kulturní a vzpomínkové akce, akce pro děti apod.)

Podpora aktivity zaměřujících se na společné akce místních samospráv a spolků (či dalších organizací) ve veřejném zájmu (kulturní a vzpomínkové akce, akce pro děti apod.), je důležitá pro další rozvoj území, komunity a celkové sounáležitosti osob a subjektů.

4.2 Strategické řízení území MAS

D21 Řízení strategie MAS (přípravné a podpůrné činnosti, provozní činnosti, animační činnosti)

Budou podporovány přípravné a podpůrné činnosti, které spočívají v budování kapacit, odborné přípravě a vytváření sítí za účelem vypracování a provádění SCLLD. Provozní činnosti se týkají aktivit spojených s realizací SCLLD, např. příprava a vyhlášení výzev, příjem žádostí, hodnocení a výběr projektů, monitoring a evaluace realizace SCLLD, aktualizace SCLLD, rozvoj odborné a organizační kapacity MAS. Pod animační činností spadají aktivity nad rámec povinných činností, které MAS realizuje pro lepší naplňování strategie (podpora partnerství, spolupráci a informační výměnu mezi místními aktéry, informování o zaměření SCLLD a její propagaci, o animaci školských zařízení na území MAS ad.).

D22 Spolupráce s okolními MAS ve vybraných oblastech (tradice, řemesla, regionální značky, cestovní ruch aj.)

Budou podporovány projekty spolupráce MAS Stolové hory s okolními MAS. V rámci aktivity budou realizovány zejména neinvestiční akce (propagační, informační, vzdělávací a volnočasové apod.) zaměřené na témata, která jsou řešena v SCLLD, jako jsou cestovní ruch, tradiční řemesla a místní výrobky a lokální značky či podobné aktivity, v nichž je možno realizovat potenciál spolupráce na místní úrovni.

D23 Příprava a realizace projektů spolupráce s jinými MAS

Prostřednictvím aktivity budou realizovány projekty, včetně investičních, kdy budou uskutečněny realizace týkající se zajištění odbytu místní produkce, včetně zavedení značení místních výrobků a služeb, investice související se vzdělávacími aktivitami či investice do informačních a turistických center, kdy výstupy projektů budou společně provozovány spolupracujícími subjekty. Z neinvestičních projektů spolupráce je aktivita zaměřena na akce typu pořádání konferencí, festivalů, workshopů, exkurzí, výstav, přenosů příkladů dobré praxe, včetně produktů s tím spojených (publikace, brožury, letáky apod.).

4.3 Výkon správy v obcích MAS

D31 Zavedení a zkvalitnění nástrojů a platforem komunikace místních samospráv s obyvateli, podnikateli a NNO a zlepšení jejich informovanosti

Aktivita je zaměřena na posílení otevřené a transparentní komunikace místních samospráv s obyvateli, podnikateli a NNO na svém území a zlepšení jejich informovanosti o činnosti obce, úřadu, o aktivitách plánovaných ze strany veřejného sektoru apod.

D32 Zvyšování transparentnosti rozhodování na místní úrovni a zavádění participativních forem řízení ve veřejné správě

Zavádění principů otevřeného úřadu a nástrojů většího zapojení veřejnosti do správy veřejných záležitostí (aplikace principů Místní agendy 21 apod.).

D33 *Optimalizace chodu úřadů a územních samosprávních celků*

Aktivita má pozitivní vliv na zvýšení efektivnosti chodu úřadů a územních samosprávních celků prostřednictvím činností specifických pro daný úřad či územní samosprávný celek.

D34 *Rozvoj a prohlubování spolupráce v rámci veřejného sektoru, spolupráce s neziskovými a dalšími subjekty v území, vč. mezinárodní spolupráce*

Aktivita je zaměřena na prohlubování a rozvoj spolupráce v rámci veřejného sektoru, spolupráce s neziskovým a dalšími subjekty v území, vč. mezinárodní spolupráce a povede k upevnění vazeb mezi různými subjekty.

D35 *Rozvoj materiálních podmínek pro fungování jednotek požární ochrany v obcích MAS jako základní složky IZS*

Aktivita je zaměřena na podporu pořízení specializované techniky a věcných prostředků pro odstraňování následků vybraných rizik (nadprůměrných sněhových srážek a masivních námraz, výkon činností spojených s extrémním suchem). Do aktivity spadají také stavební úpravy objektu HZ, případně v odůvodněných případech stavba nového objektu, a dále pořízení potřebného vybavení či technologií. Aktivita je částečně financovatelná z PR IROP, při splnění podmínek PR (vymezení obsahu aktivity, kategorie JPO apod.)

4.4 Rozvojový potenciál území

D41 *Aktualizace či pořízení územních plánů, regulačních plánů a dalších dokumentů územního rozvoje*

Aktivita cílí na činnosti v oblasti územního plánování a reaguje na stav, kdy ne všechny obce MAS mají územní plán takový, jaký by byl optimálním podkladem pro stávající rozvojové potřeby a výzvy území MAS. Vedle územních plánů obcí bude podpora směřována do pořízení dalších dokumentů územního rozvoje, vč. dokumentů překračující hranice katastru jednotlivých obcí MAS.

D42 *Zajištění ploch využitelných ke stabilizaci a rozvoji území (pro bytovou výstavbu, případně podnikání či jiné aktivity) tam, kde je jejich nabídka nedostatečná*

Aktivita směřuje k podpoře záměrů cílících na zajištění ploch využitelných k rozvoji území (pro bytovou výstavbu, případně podnikání či jiné aktivity) tam, kde je jejich nabídka nedostatečná, a to ve všech fázích – nalézání vhodných ploch, vypořádání vztahů, zajištění souladu s ÚPD, případně jejich zainvestování apod.

6 Hierarchie a významnost cílů

Cíle strategie včetně hierarchického znázornění a strategických a specifických indikátorů byly zcela logicky uvedeny již na začátku strategické části, a to v kapitolách 3 a 4.

Strategické cíle vycházejí přímo z vize a lze konstatovat, že všechny mají stejnou důležitost a významnost pro naplnění strategie jako celku. Strategické cíle jsou nejvyšší cíle MAS a jsou dostatečně vyvážené. Byly stanoveny 4 strategické cíle a v rámci každého z nich byly stanoveny cíle specifické (realizační), na které navazují konkrétní opatření a aktivity. Každý ze specifických cílů lze považovat za dílčí prioritu rozvoje území MAS.

Priority byly stanoveny na základě zjištěných potřeb v zájmovém území, které vyplynuly z analytické části, dotazníkového průzkumu, veřejných projednání a na základě zjištění ustanovených pracovních skupin. Priority rozvoje území tedy korespondují s klíčovými oblastmi (Lidské zdroje, Hospodářský rozvoj, Infrastruktura a životní prostředí, Život v MAS Stolové hory), v rámci kterých byly cíle stanoveny. Specifické cíle konkretizují cíle strategické, jsou měřitelné a při vhodné implementaci strategie i dosažitelné.

S využitím analytických vstupů, ale zejména na základě zjištění ze strany veřejnosti a klíčových místních aktérů byla sestavena následující tabulka významnosti specifických cílů. Ta vychází zejména z výsledků dotazníkových šetření jednak pro veřejnost a jednak pro místní aktéry – podnikatelské subjekty, starosty obcí, příspěvkové organizace a neziskové organizace.

Hodnocení důležitosti a významnosti specifických cílů (resp. priorit) se přinejmenším zčásti lišilo dle dotazované skupiny, kdy veřejnost (obyvatelé obcí MAS) vnímá priority rozvoje trochu odlišně od klíčových místních aktérů. Níže uvedená tabulka přináší pohled obou skupin.

Společně je **jako stěžejní problém vnímána oblast zaměstnanosti, pracovních příležitostí a podnikatelského prostředí**. V určitých oblastech se naopak pohled obou skupin liší, např. pro veřejnost jsou velmi významnou oblastí rozvoje volnočasové a zájmové aktivity, pro místní aktéry se naopak jedná o oblast technické infrastruktury či sociální inkluzi nebo význam MAS jako hybatele místního rozvoje.

Významnost dílčích priorit byla ohodnocena na třípásmové škále – spíše málo významná, významná a rozhodně významná.

Tab. 6 Tabulka významnosti nastavených specifických cílů strategie

Specifický cíl / opatření	Veřejnost			Klíčové místní aktéři		
	Spíše málo významné	Významné	Rozhodně významné	Spíše málo významné	Významné	Rozhodně významné
1.1. Zvýšení zapojenosti lokálních aktérů do řešení problémů nezaměstnanosti na území MAS <i>Opatření 1.1 Zaměstnanost</i>			X			X
1.2 Zvýšení zapojenosti lokálních aktérů do řešení sociálního začleňování na území MAS <i>Opatření 1.2 Sociální inkluze a sociální služby</i>		X				X
1.3 Zvýšení flexibility na lokálním trhu práce a vyšší využití místní pracovní síly <i>Opatření 1.3 Prorodinná opatření</i>			X			X

Specifický cíl / opatření	Veřejnost			Klíčovní místní aktéři		
	Spiše málo významné	Významné	Rozhodně významné	Spiše málo významné	Významné	Rozhodně významné
1.4 Zvýšení kvality a dostupnosti sociálních služeb v území MAS <i>Opatření 1.4 Infrastruktura sociálních služeb</i>			X			X
1.5 Zvýšení kvality a dostupnosti vzdělávání v území MAS <i>Opatření 1.5 Vzdělávací infrastruktura</i>		X				X
2.1 Zlepšení podmínek pro nezemědělské podnikání a diverzifikaci ekonomických činností v území MAS <i>Opatření 2.1 Nezemědělské podnikání v území MAS</i>			X		X	
2.2. Zvýšení využití lesů v socioekonomickém rozvoji regionu MAS <i>Opatření 2.2 Lesnické podnikání</i>		X				X
2.3 Zvýšení konkurenceschopnosti zemědělského podnikání v území MAS <i>Opatření 2.3 Zemědělské podnikání</i>		X			X	
2.4 Využití existujícího bohatství regionu v udržitelném cestovním ruchu <i>Opatření 2.4 Cestovní ruch</i>			X		X	
3.1 Zkvalitnění vybavenosti území MAS dopravní infrastrukturou <i>Opatření 3.1 Dopravní infrastruktura</i>			X			X
3.2 Zkvalitnění a revitalizace veřejného prostoru v území MAS <i>Opatření 3.2 Prostředí obcí</i>		X				X
3.3 Snížení zátěže území MAS související s odpady <i>Opatření 3.3 Odpady a materiálové toky</i>	X				X	
3.4. Zlepšení vybavenosti území technickou infrastrukturou <i>Opatření 3.4 Technická infrastruktura</i>	X					X
3.5. Snížení emisí znečišťujících látek <i>Opatření 3.5 Čistota ovzduší</i>		X			X	
3.6. Posílení přirozených funkcí krajiny v MAS <i>Opatření 3.6 Opatření v krajině</i>		X			X	
4.1. Zlepšení nabídky a kvality volnočasových a zájmových aktivit v obcích MAS <i>Opatření 4.1 Spolková a zájmová činnost v obcích MAS</i>			X		X	
4.2. Posilování významu MAS jako hybatele místního rozvoje <i>Opatření 4.2 Strategické řízení MAS</i>	X					X
4.3 Zlepšení správy v území MAS <i>Opatření 4.3 Výkon správy v území MAS</i>		X				X
4.4 Vyvážený a dlouhodobě udržitelný rozvoj území MAS <i>Opatření 4.4 Rozvojový potenciál území</i>		X				X

Zdroj: vlastní zpracování

Specifické cíle jsou měřitelné a jsou na ně navázány specifické indikátory – konkrétně viz kapitola 4 strategické části.

Podrobně je systém indikátorů výsledku a výstupu, vč. výchozích a cílových hodnot, zpracován v části Akční plán, konkrétně v popisu jednotlivých programových rámců (OP Z, IROP, PRV a OP ŽP).

7 Integrační rysy strategie

Integrační prvky stanovují oblasti a aktivity zajišťující sjednocující, spojující a slučující charakter předpokládaných aktivit realizovaných v území MAS. Strategie v návrhové části integruje dílčí specifické cíle a plánované aktivity jsou stanoveny tak, aby byly propojovány a koordinovány jako soudržný celek pro území MAS Stolové hory. Integrovaný charakter projektů se provazuje celým implementačním procesem (vyhlášení výzev, výběr projektů a jejich realizace atd.). Integrovanost bude ve Strategii zajištěna na následujících úrovních:

- A. na úrovni projektů a specifických cílů strategie
- B. na úrovni ESI fondů a na úrovni institucí.

A. Integrovanost na úrovni projektů a specifických cílů

Na integrovanost na úrovni projektů a specifických cílů strategie lze pohlížet ze tří hlavních hledisek – věcného, časového a územního. Níže jsou uvedeny konkrétní příklady integrace, které lze v rámci realizace SCLLD očekávat:

Hledisko časové – jedná se např. o situaci, kdy díky opatření 1.5 Vzdělávací infrastruktura (SC 1.5 Zvýšení kvality a dostupnosti vzdělávání v území MAS) dojde k rekonstrukci stávajících prostor školy v určité obci (aktivita A52). Následně pak tato škola poskytne nově zrekonstruované prostory k užívání místnímu spolku v době mimo školní výuku, který bude poskytovat místním dětem volnočasové a zájmové aktivity (SC 4.1. Zlepšení nabídky a kvality volnočasových a zájmových aktivit v obcích MAS, opatření 4.1. Spolková a zájmová činnost v obcích MAS) – viz aktivita A32, popř. budou tyto prostory poskytnuty v rámci SC 1.3 Zvýšení flexibility na lokálním trhu práce a vyšší využití místní pracovní síly, opatření 1.3. Prorodinná opatření (viz aktivita A 32 kdy budou podporovány činnosti, které doplní chybějící kapacitu stávajících institucionálních forem typu školní družiny).

Obdobně provázaná je i aktivita A 53 podpora infrastruktury pro celoživotní vzdělávání (dalšího vzdělávání ve vazbě na potřeby sladění nabídky a poptávky na regionálním trhu práce) – opatření 1.5 Vzdělávací infrastruktura a aktivita A 13 vzdělávání venkovského obyvatelstva v oblastech relevantních pro zvýšení lokální zaměstnanosti a poradenství pro získání zaměstnání (opatření 1.1 Zaměstnanost). Nejprve tedy budou podporovány aktivity týkající se infrastruktury pro celoživotní vzdělávání a následně pak budou realizovány neinvestiční aktivity týkající se vlastního vzdělávání.

Celkově tedy bude platit, že druhý projekt bude navazovat na první a bude tedy nezbytné, aby v rámci strategického řízení MAS (SC 4.2 Posilování významu MAS jako hybatele místního rozvoje, opatření 4.2 Strategické řízení MAS) bylo s integrovanými projekty počítáno a harmonogram vyhlásování výzev MAS v rámci jednotlivých specifických cílů byl s výše uvedeným v souladu.

Hledisko územní – na výše uvedeném příkladu integrace SC 1.5 a SC 4.1 či SC 1.3 případně SC 1.5 a SC 1.1 lze pohlížet i z hlediska územního. Nově vytvořená nabídka volnočasových a zájmových aktivit nebude k dispozici pouze dětem a mládeži z dané obce, kde proběhla rekonstrukce vzdělávacího zařízení, nicméně i dětem a mládeži z okolních obcí. Obdobně tak nabídka pro celoživotní vzdělávání bude k dispozici široké veřejnosti z celého území MAS, nicméně infrastruktura pro toto vzdělávání bude k dispozici jen v určitých obcích.

Územní integrovanost je dobře patrná např. při realizaci aktivit C 11 výstavba a modernizace cyklostezek sloužící k dopravě do zaměstnání, škol a za službami a C 12 výstavba a modernizace cyklotras sloužící k dopravě do zaměstnání, škol a za službami v rámci SC 3.1 Zkvalitnění vybavenosti území MAS dopravní infrastrukturou. Tyto aktivity budou realizovány napříč územím MAS, čili budou propojovat jednotlivé obce MAS. Realizace těchto aktivit bude mít také pozitivní vliv na zlepšení životního prostředí (opatření 3.5 Čistoty ovzduší), neboť díky realizaci projektů týkající se rozvoje alternativních způsobů dopravy do školy a do zaměstnání dojde ke snížení znečišťování ovzduší plynoucího z individuální automobilové dopravy.

Z pohledu věcného pak lze propojenost např. identifikovat ve stěžejních tématech (problémových oblastech), kterými jsou zaměstnanost resp. pracovní uplatnění obyvatel žijících na území MAS, vzdělání obyvatel a podnikatelské aktivity v území (nezemědělské, lesnické a zemědělské podnikání a podnikání v cestovním ruchu), tzn. v integrovanosti klíčových oblastí lidských zdrojů a hospodářského rozvoje, tzn. integrovanost SC 1.1 a SC 2.1, SC 2.2, SC 2.3 a SC 2.4 a aktivit A 11, A12 a aktivit B 11, B 12, B 24, B 32 a B 41.

B. Integrovanost na úrovni ESI fondů a na úrovni institucí

Integrace na úrovni ESI fondů se týká např. následujících specifických cílů strategie:

- a) Sociální začleňování obyvatel, sociální terénní služby apod. budou podporovány tak, že díky IROPu budou realizovány projekty zaměřené na podporu zázemí pro realizaci sociálních služeb (zařízení a infrastruktura) a následně z OP Zaměstnanost budou realizovány projekty již přímo zaměřené na vlastní sociální začleňování a poskytování sociálních služeb.
- b) Zvyšování odborného vzdělávání obyvatel v rámci celoživotního vzdělávání bude také podporováno napříč operačními programy. Z IROP budou realizovány projekty na podporu infrastruktury pro celoživotní vzdělávání (SC 1.5, aktivita A 53) a následně budou z OP Zaměstnanost realizovány projekty již přímo zaměřené na celoživotní vzdělávání a zvyšování odborné kvalifikace obyvatel žijících na území MAS (SC 1.1, aktivita A 13).
- c) Propojení OP je možné sledovat i v inkluzivním vzdělávání, kdy z IROP je možno realizovat projekty na zkvalitnění infrastruktury a z OP VVV pak navazující aktivity (MAS bude v tomto případě pouze koordinovat a podporovat dotační aktivity škol – „animační činnosti“).
- d) Koordinaci ze strany MAS bude vyžadovat i oblast cestovního ruchu, která je významným zdrojem příjmů v území MAS a je prostředkem, který přispívá ke zhodnocení přírodního a kulturního bohatství území. Pozitivní dopady v oblasti cestovního ruchu budou vznikat realizací aktivit napříč operačními programy: IROP aktivita B43-ochrana, rozvoj a propagace existujícího přírodního a kulturního a bohatství území MAS, vč. jeho využití v cestovním ruchu; PRV aktivity B 22 - investice ke zvýšení environmentálních a společenských funkcí lesů v území MAS; zvláštní přidanou hodnotu pak mohou představovat projekty spolupráce MAS a příprava společných projektů s dalšími MAS (aktivity D22 a D23 ve SC 4.2.).

Návaznost je zde patrná i na další aktivity realizovatelné z různých OP mimo programové rámce Strategie (OP Životní prostředí podporou aktivit v CHKO a v oblastech Natura 2000 či realizace přeshraničního rozměru prostřednictvím OP Přeshraniční spolupráce ČR – Polsko a další).

Aby bylo možné plnit integrační cíle Strategie, je třeba těž dosahování integrace činností realizovaných prostřednictvím klíčové oblasti 4 - Život v MAS Stolové hory. Jedná se o **integraci na úrovni institucí** (SC 4.2, SC 4.3 a SC 4.4), které se podílejí na místním rozvoji, konkrétně následující aktivity:

- D31 zavedení a zkvalitnění nástrojů a platforem komunikace místních samospráv s obyvateli, podnikateli a NNO a zlepšení jejich informovanosti;
- D33 optimalizace chodu úřadů a územních samosprávních celků;
- D34 rozvoj a prohlubování spolupráce v rámci veřejného sektoru, spolupráce s neziskovými a dalšími subjekty v území, vč. mezinárodní spolupráce;
- D41 pořízení územních plánů, regulačních plánů a dalších dokumentů územního rozvoje.

Tabulka níže přináší grafický přehled vazeb mezi jednotlivými specifickými cíli/opatřeními strategie. Síla vzájemných vazeb mezi nimi byla bodově ohodnocena, a to následujícím způsobem:

0 = žádná nebo velmi slabá vazba

1 = spíše slabá vazba

2 = silná vazba.

Pozn.: Popis provázanosti, integrovanosti na úrovni opatření (fichí) jednotlivých programových rámců je součástí Akčního plánu (kap. 10).

Tab. 7: Vzájemné vazby jednotlivých specifických cílů (a jim přiřazených opatření)

Specifický cíl	Strategický cíl 1					Strategický cíl 2				Strategický cíl 3						Strategický cíl 4				SUMA
	SC 1.1	SC 1.2	SC 1.3	SC 1.4	SC 1.5	SC 2.1	SC 2.2	SC 2.3	SC 2.4	SC 3.1	SC 3.2	SC 3.3	SC 3.4	SC 3.5	SC 3.6	SC 4.1	SC 4.2	SC 4.3	SC 4.4	
SC 1.1		2	2	2	2	2	2	2	2	2	0	0	0	0	0	0	2	2	2	24
SC 1.2	2		2	2	2	0	1	1	0	0	1	0	0	0	0	0	2	2	1	16
SC 1.3	2	2		1	1	2	2	2	0	0	1	0	0	0	0	2	2	2	1	20
SC 1.4	2	2	1		0	0	0	0	0	1	0	0	0	0	0	2	2	2	1	13
SC 1.5	2	2	1	0		1	1	1	0	1	2	0	0	0	0	2	2	2	1	18
SC 2.1	2	0	2	0	1		2	2	2	1	2	1	1	2	0	0	2	2	2	24
SC 2.2	2	1	2	0	1	2		2	2	2	1	0	0	0	2	0	2	2	2	23
SC 2.3	2	1	2	0	1	2	2		2	2	1	1	1	1	0	0	2	2	2	24
SC 2.4	2	0	0	0	0	2	2	2		2	2	0	0	0	0	2	2	2	2	20
SC 3.1	2	0	0	1	1	1	2	2	2		2	0	0	1	0	1	2	2	2	21
SC 3.2	0	1	1	0	2	2	1	1	2	2		0	1	2	2	2	2	2	2	25
SC 3.3	0	0	0	0	0	1	0	1	0	0	0		1	1	1	1	2	2	1	11
SC 3.4	0	0	0	0	0	1	0	1	0	0	1	1		0	0	1	2	2	2	11
SC 3.5	0	0	0	0	0	2	0	1	0	1	2	1	0		0	0	2	2	0	11
SC 3.6	0	0	0	0	0	0	2	0	0	0	2	1	0	0		0	2	2	0	9
SC 4.1	0	0	2	2	2	0	0	0	2	1	2	1	1	0	0		2	2	0	17
SC 4.2	2	2	2	2	2	2	2	2	2	2	2	2	2	2	2	2		2	2	36
SC 4.3	2	2	2	2	2	2	2	2	2	2	2	2	2	2	2	2	2		2	36
SC 4.4	2	1	1	1	1	2	2	2	2	2	2	1	2	0	0	0	2	2		25

Zdroj: vlastní zpracování

Nejsilnější integrační potenciál, tzn. nejsilnější vazby na ostatní specifické cíle Strategie mají SC 4.2 *Posilování významu MAS jako hybatele místního rozvoje* a 4.3 *Zlepšení správy v území MAS* (jedná se o průřezové aktivity provázané prakticky se všemi ostatními aktivitami).

Dále se jedná o SC 3.2 *Zkvalitnění a revitalizace veřejného prostoru v území MAS*, SC 4.4 *Vyvážený a dlouhodobě udržitelný rozvoj území MAS*, SC 1.1 *Zvýšení zapojenosti lokálních aktérů do řešení problémů nezaměstnanosti na území MAS*, SC 2.1 *Zlepšení podmínek pro nezemědělské podnikání a diverzifikaci ekonomických činností v území MAS* a SC 2.3 *Zvýšení konkurenceschopnosti zemědělského podnikání v území MAS*.

8 Inovativní rysy strategie

Při návrhu strategie byly sledovány a formulovány prvky, které mají inovativní charakter a jsou důležité při realizaci některých cílů a aktivit. Inovativní prvky, metody nebo způsoby řešení vedou ke zlepšení situace v území a navazují buď na současný stav (plynule, dílčím způsobem) – tzv. Přírůstková inovace, nebo se jedná o podstatnou změnu současného stavu – tzv. Radikální inovace.

Po realizaci inovativních prvků je důležité zajistit udržitelnost inovace, např. vybudováním vztahů s širším okolím, zabezpečení převoditelnosti, jejich implementací do procesů v území tak, aby se inovativní prvky staly jejich integrální součástí.

Celkově lze jako zcela zásadní inovaci ve sledovaném území označit vůbec uplatnění přístupu CLLD, resp. metody LEADER, neboť MAS Stolové hory patří mezi relativně nové MAS (vznik v roce 2012) v rámci ČR a metoda LEADER zatím nebyla v tomto území pro jeho udržitelný rozvoj prakticky využívána. Díky přípravě SCLLD a činnosti MAS tak byli aktivováni občané v celém území a dále subjekty působící ve veřejné, neziskové a podnikatelské sféře.

8.1 Přírůstková inovace

Přírůstková inovace je založena na navázání na současný stav v území. Lze do ní zahrnout zjednodušení stavu, modifikace, zdokonalení, posílení stávajících produktů, procesů a marketingových a organizačních metod. Tato inovace je oproti inovaci radikální zastoupena četněji a konkrétní inovativní prvky vyplývající z návrhové části strategie jsou uvedeny v následující tabulce.

Tab. 8: Inovativní prvky přírůstkové inovace

Inovativní prvek	Specifikace
Sladování nabídky a poptávky na místním trhu práce	Systematický přístup ke sladění poptávky a nabídky na trhu práce již v raném věku (uzpůsobení učeben ve školách ve venkovském prostoru pro výuku poptávaných specializací - přírodní obory, IT apod.)
Spolupráce místních aktérů při řešení problémů nezaměstnanosti	Přenesení zátěže z individuálních řešení na řešení komunitní (společná). Prostřednictvím podpory v klíčové oblasti 1 dojde k většímu zapojení společných řešení do problematiky zaměstnanosti v území MAS a spolupráci aktérů a realizaci pozitivních synergií.
Systematická podpora zapojení ohrožených skupin osob při vstupu a udržení na trhu práce	Strategie se systematicky věnuje podpoře osob ohrožených sociální exkluzí či již vyloučených na trhu práce. Inovací je zejména komunitní způsob řešení založený na znalosti místního prostředí a potřeb, jako doplňkový nástroj již zavedených standardních opatření veřejné sféry v těchto oblastech.
Realizace opatření ke zvýšení flexibility na trhu práce	Na místní úrovni dojde, opět se znalostí místního prostředí a potřeb, k implementaci adresných opatření mířících na jedince a podnikatele v území tak, aby byla umožněna vyšší flexibilita na trhu práce a tím využita dosud nevyužitá kvalitní pracovní síla (typicky matky na rodičovské dovolené).
Nalézání nových funkcí a využití bohatství MAS	Budou řešeny a podpořeny nové funkce lesů v území MAS, jejich větší využití pro mimoprodukční funkce.

Rozvoj cyklostezek a cyklotras, vč. zaměření na denní dojížděku	Strategie se zaměří na zkvalitnění té části cyklostezek, které řeší dostupnost škol a zaměstnání pro obyvatele území MAS. Doposud byla prioritou rozvoje cyklo doprava zpravidla více zaměřena na rekreační funkci této infrastruktury.
Modernizace informačních a komunikačních technologií v obcích MAS	Dostupnost kvalitního připojení k internetu a navazujících moderních technologií je součástí rozvojové strategie MAS. Tato potřeba nabývá zvláště na významu v kontextu potřeby rozvoje a kvality života a podnikání ve venkovském prostoru.
Optimalizace chodu úřadů a územních samosprávních celků	Zvláštní pozornost je ve strategii věnována další podpoře zkvalitňování fungování veřejné správy v území MAS.
Rozvoj specifických forem cestovního ruchu	Agroturistika/venkovská turistika představuje zatím ne zcela rozvinutý potenciál právě pro MAS Stolové hory, kdy je zároveň ověřeno, že území disponuje konkrétními základy jejich rozvoje.

8.2 Radikální inovace

Radikální inovace zahrnuje zavedení radikálně nových řešení. Radikální inovaci lze definovat jako výraznou změnu od současného stavu. Jedná se tedy o souhrn novinek, které v území do současné doby neprobíhaly (nebo probíhaly ve velmi omezené míře či v jiném kontextu) a vedou k nové kvalitě. Oproti přírůstkovým inovacím jich je podstatně méně.

Tab. 9: Inovativní prvky radikální inovace

Inovativní prvek	Specifikace
Mobilita služeb	Zvažovaná mobilita některých služeb napříč specifickými cíli strategie představuje celkem zásadní inovaci, neboť se zcela mění koncept jejich poskytování, kdy již nedochází zákazník za službou, ale služba je mu nabídnuta v místě bydliště, případně podnikání apod. To má zejména ve venkovském území, s významným podílem starších a tedy méně mobilních osob zásadní význam (zvažována je např. pojízdna veterina, mobilní sociální služby apod.)
Systematická podpora vzniku nových podnikatelských subjektů a malých podnikatelů	Pro území MAS je zcela zásadní udržení a rozvoj podnikání. Strategie bude podporovat ty subjekty, které jsou v tržním prostředí nejvíce zranitelné, tzn. zejména malé podniky a podniky začínající.
Propagace celku MAS Stolové hory	Území MAS jako celek, ať již jako území pro kvalitní život a podnikání nebo jako území pro kvalitní rekreaci či jako turistická destinace, prakticky nebylo propagováno. Realizace strategie přináší v tomto zásadní inovaci, a to vč. přidané hodnoty v podobě spolupráce s ostatními MAS, a to i přes hranici (přenos dobré praxe, společné projekty apod.).

Inovační potenciál a možnosti realizace inovativních projektů v území MAS byly řešeny i v rámci šetření absorpční kapacity a ověřování potenciálních záměrů v území, zvažovaných či již připravovaných jako součást realizace strategie, jako prostředek k plnění jejich cílů. Za mnohými výše uvedenými formami inovací lze tedy již vidět v území připravované konkrétní projektové záměry.

9 Vazba na strategické dokumenty

Tato kapitola se zabývá vazbou na strategické a koncepční dokumenty, které jsou relevantní vzhledem k nastaveným strategickým a specifickým cílům SCLLD. Jako její součást byla zpracována přehledná tabulka (viz níže) s vyznačením konkrétní vazby daného specifického resp. strategického cíle na příslušné strategické a koncepční dokumenty, rozdělené dle územní působnosti na nadnárodní, národní, regionální a místní.

V rámci procesu tvorby Strategie MAS Stolové hory byl ověřován jednak její soulad s cíli a obsahem jednotlivých relevantních strategií (uvedených níže), a jednak bylo ověřováno, zda někde nemůže docházet k bezprostřední kolizi rozvojových záměrů a cílů strategie MAS s těmito dokumenty. **Taková kolize s relevantními strategiemi a koncepcemi nebyla zjištěna**, resp. naopak byl ověřen příspěvek SCLLD k dosahování cílů nadřazených strategických dokumentů.

Co se týká **nadnárodní úrovně**, pozornost byla věnována zejména klíčovým dokumentům na celoevropské úrovni – Strategie Evropa 2020 a dále dokumentům vážícím na realizaci Kohezní politiky v období do r. 2020, vč. základních Nařízení upravujících tuto politiku EU.

Zásadním strategickým dokumentem na **regionální úrovni** je Strategie rozvoje Královéhradeckého kraje 2014 – 2020, která stanovuje jeho rozvojové priority do r. 2020. Tato koncepce má široký tematický záběr - má stanoveno 5 strategických oblastí: Konkurenceschopnost a inovace, Dopravní dostupnost a mobilita, Veřejné služby a občanská společnost, Environmentální prostředí a sítě a Vyvážený rozvoj a správa regionu. Je tak celkem logicky v souladu s mnoha aktivitami napříč všemi specifickými cíli SCLLD MAS Stolové hory. Kromě tohoto územního dokumentu jsou pro kraj zpracovány dílčí oborové koncepce v mnoha oblastech (viz tabulka níže).

V MAS působí dobrovolné svazky - DSO Lesy Policka, DSO Policko a DSO Podborsko. Žádný z těchto svazků však nemá aktuální strategický plán rozvoje, pouze existuje Strategický plán rozvoje mikroregionu Policka, který však byl zpracován v roce 2008. Z dalších **místních strategických dokumentů** lze zmínit strategické plány měst Náchoda, Hronova nebo obce Žďár nad Metují.

Tab. 10: Návaznost SCLLD na strategické dokumenty

Úroveň dokumentu	Název strategického / koncepčního dokumentu	Strategický cíl 1					Strategický cíl 2				Strategický cíl 3						Strategický cíl 4			
		SC 1.1	SC 1.2	SC 1.3	SC 1.4	SC 1.5	SC 2.1	SC 2.2	SC 2.3	SC 2.4	SC 3.1	SC 3.2	SC 3.3	SC 3.4	SC 3.5	SC 3.6	SC 4.1	SC 4.2	SC 4.3	SC 4.4
Nadnárodní	Strategie Evropa 2020	x	x	x	x	x	x	x	x	x	x	x	x	x	x	x	x	x	x	x
	Dokumety v rámci na Kohezní politiku EU 2014 - 2020	x	x	x	x	x	x	x	x	x	x	x	x	x	x	x	x	x	x	x
Národní	Dohoda o partnerství pro programové období 2014-2020	x	x	x	x	x	x	x	x	x	x	x	x	x	x	x	x	x	x	x
	Národní program reforem	x	x	x	x	x	x	x	x	x	x	x	x	x	x	x	x	x	x	x
	Strategie regionálního rozvoje ČR 2014 – 2020	x	x	x	x	x	x	x	x	x	x	x	x	x	x	x	x	x	x	x
	Strategie politiky zaměstnanosti do roku 2020	x																		
	Strategie sociálního začleňování 2014-2020		x		x															
	Národní akční plán podporující pozitivní stárnutí 2013 - 2017		x		x															
	Dlouhodobý záměr vzdělávání a rozvoje vzdělávací soustavy České republiky na období 2015-2020					x														
	Koncepce podpory malých a středních podnikatelů 2014-2020						x	x	x											
	Koncepce památkové péče v ČR 2011-2016									x										
	Koncepce státní politiky cestovního ruchu ČR 2014 - 2020									x										
	Dopravní politika ČR pro období 2014-2020 s výhledem do roku 2050										x									
Národní strategie rozvoje cyklistické dopravy České										x										

Úroveň dokumentu	Název strategického / koncepního dokumentu	Strategický cíl 1					Strategický cíl 2				Strategický cíl 3						Strategický cíl 4					
		SC 1.1	SC 1.2	SC 1.3	SC 1.4	SC 1.5	SC 2.1	SC 2.2	SC 2.3	SC 2.4	SC 3.1	SC 3.2	SC 3.3	SC 3.4	SC 3.5	SC 3.6	SC 4.1	SC 4.2	SC 4.3	SC 4.4		
	republiky pro léta 2013-2020																					
	Aktualizovaná strategie rozvoje nakládání s odpady v obcích a městech ČR														X							
	Plán odpadového hospodářství ČR 2015 - 2024														X							
	Státní politika životního prostředí ČR 2012-2020											X				X	X					
	Státní program ochrany přírody a krajiny ČR 2009-2020														X	X						
	Koncepce bydlení České republiky do roku 2020																				X	
Regionální	Strategie rozvoje Královéhradeckého kraje 2014 - 2020	X	X	X	X	X	X	X	X	X	X	X	X	X	X	X	X	X	X	X	X	
	Program obnovy venkova Královéhradeckého kraje 2014 - 2020								X	X	X										X	
	Strategie Královéhradeckého kraje v oblasti sociálních služeb		X		X																	
	Dlouhodobý záměr vzdělávání a rozvoje vzdělávací soustavy Královéhradeckého kraje 2012 - 2016			X		X																
	Koncepce rodinné politiky Královéhradeckého kraje 2012 - 2016			X																		
	Koncepce zemědělské politiky Královéhradeckého kraje								X													
	Aktualizace Koncepce cyklot dopravy Královéhradeckého kraje										X											

Úroveň dokumentu	Název strategického / koncepčního dokumentu	Strategický cíl 1					Strategický cíl 2				Strategický cíl 3						Strategický cíl 4				
		SC 1.1	SC 1.2	SC 1.3	SC 1.4	SC 1.5	SC 2.1	SC 2.2	SC 2.3	SC 2.4	SC 3.1	SC 3.2	SC 3.3	SC 3.4	SC 3.5	SC 3.6	SC 4.1	SC 4.2	SC 4.3	SC 4.4	
	Plán odpadového hospodářství Královéhradeckého kraje																				
	Plán rozvoje vodovodů a kanalizací Královéhradeckého kraje																				
	Koncepce ochrany přírody a krajiny Královéhradeckého kraje																				
	Záměr rozvoje sportovních a volnočasových aktivit v Královéhradeckém kraji																				
Místní	Plán péče o CHKO Broumovsko																				
	Strategický plán rozvoje mikroregionu Policka	x	x		x	x	x			x		x	x			x					x
	Strategický plán rozvoje města Náchod	x	x	x	x	x	x			x	x	x		x	x		x		x	x	
	Strategický plán rozvoje města Hronov	x	x	x	x	x	x			x	x	x	x	x	x		x		x	x	
	Strategický rozvojový plán obce Žďár nad Metují 2014 - 2020	x			x	x	x			x	x	x		x			x				x

Zdroj: vlastní zpracování

10 Akční plán

Tato kapitola obsahuje popisy programových rámců s rozdělením na opatření CLLD/fiche PRV s jednotlivými tématy projektů (aktivit).

Programový rámec (PR) je vždy vytvořen pro každý relevantní program podporovaný z Evropských strukturálních a investičních fondů (ESIF).

Metodiky pro každý programový rámec operačního programu se liší, proto je jejich struktura rozdílná. Je důležité, aby stanovené programové rámce vycházely z celkové strategie a aby byly v souladu s relevantními operačními programy pro období 2014 – 2020, ale i dalšími strategickými dokumenty zasahujícími do území MAS Stolové hory.

10.1 Programový rámec OP Zaměstnanost

V následujícím textu jsou popsána opatření programového rámce OP Zaměstnanost, která byla zpracována na základě metodiky vydané Řídícím orgánem OP Z (informace ŘO OP Zaměstnanost pro MAS č. 3, Doporučení k tvorbě strategií CLLD, a další metodické materiály a informace).

Obecně platí, že v rámci specifického cíle 2.3.1 OP Z budou podporovány aktivity, které jsou identifikovány ve schválených SCLLD v oblastech sociálního začleňování a zaměstnanosti.

Podporované aktivity jsou v SCLLD MAS Stolové hory zařazeny a nastaveny tak, aby přispěly ke snížení lokální nezaměstnanosti, lepšímu využití ekonomického potenciálu venkova, zlepšení spolupráce místních aktérů při řešení lokální zaměstnanosti, lepší dostupnosti sociálních služeb a zlepšení situace osob vyloučených a ohrožených sociálním vyloučením, stejně jako k podpoře sladování rodinného a profesního života obyvatel MAS.

Alokace na PR OP Zaměstnanost

Pro realizaci programového rámce OP Zaměstnanost byla definována níže uvedená opatření CLLD, na jejichž realizaci byla dle předběžné alokace stanovena celková částka z OP Z ve výši 13,540 mil. Kč (celkové způsobilé výdaje).

Tato částka byla v rámci procesu přípravy SCLLD a komunitního projednávání a při zohlednění výstupů šetření absorpční kapacity rozdělena mezi opatření realizovaná SCLLD MAS Stolové hory následovně:

Tab. 11: Přehled finanční alokace na Opatření PR OP Zaměstnanost

Název opatření SCLLD	Alokace (v Kč, CZV)
1.1. Zaměstnanost	5 416 000
1.2. Sociální služby a sociální začleňování	3 385 000
1.3. Prorodinná opatření	4 739 000

Analýzy rizik

U každého opatření CLLD programového rámce OP Zaměstnanost je v souladu s požadavky OP Z na tvorbu PR uvedena analýza rizik, identifikující jednotlivá rizika čtyř typů - finanční rizika, organizační, právní rizika a věcná rizika.

Hodnocení významnosti rizik je založeno na hodnocení očekávané pravděpodobnosti výskytu jednotlivých rizik a jejich dopadu (materiálního i nemateriálního) na dosažení cílů strategie. Pravděpodobnost (sloupec „P“) i dopad (sloupec „D“) se hodnotí se na škále 1 (malý dopad/pravděpodobnost) až 5 (představuje velmi velký dopad/pravděpodobnost). Celková významnost rizika (V) je dána jako součin pravděpodobnosti, že riziko nastane a dopadu, jež riziko má, pokud nastane.

Dále již následují jednotlivá opatření programového rámce OP Zaměstnanost.

10.1.1 Opatření CLLD 1.1 Zaměstnanost

Tab. 12: Opatření 1.1 Programového rámce OP Zaměstnanost

Číslo a název opatření CLLD:	1.1 Zaměstnanost
Specifický cíl strategie:	1.1. Zvýšení zapojenosti lokálních aktérů do řešení problémů nezaměstnanosti na území MAS
Opatření strategie:	1.1 Zaměstnanost
Aktivity strategie:	<p>A11 podpora spolupráce aktérů na místní úrovni při řešení lokální nezaměstnanosti, zjišťování potřeb lokálních zaměstnavatelů</p> <p>A12 podpora vytváření nových pracovních míst na lokální úrovni</p> <p>A13 vzdělávání venkovského obyvatelstva v oblastech relevantních pro zvýšení lokální zaměstnanosti a poradenství pro získání zaměstnání</p> <p>A14 zvyšování uplatnitelnosti osob ohrožených sociálním vyloučením nebo osob sociálně vyloučených a na trhu práce</p>
Popis vazby opatření na SC 2.3.1 OPZ:	Realizace opatření přispěje ke snížení lokální nezaměstnanosti. Problematika zaměstnanosti je jednou z největších výzev území a prioritou všech aktérů. Zvláštním problémem je otázka zaměstnanosti zejména pro skupiny obyvatel nejvíce ohrožených (mladí do 24 let, osoby nad 50 let, zdravotně hendikepovaní, sociálně ohrožení či vyloučení, ženy vč. matek na rodičovské a po jejím skončení). Realizace opatření přispěje ke zvýšení kvality místní pracovní síly a sladění kvalifikace s potřebami trhu práce, bude zlepšena spolupráce místních aktérů při řešení problémů lokální zaměstnanosti a bude podpořena tvorba nových pracovních míst. Je tak jednoznačný soulad se SC 2.3.1 OPZ.
Popis cíle opatření:	Cílem opatření je zvýšení lokální zaměstnanosti a dosažení potřebného vzdělání a kvalifikace cílových skupin pro zvýšení lokální zaměstnanosti pomocí výše uvedených aktivit, které jsou zaměřeny také na spolupráci místních aktérů na trhu práce. Jedná se o subjekty veřejného, soukromého a neziskového sektoru na úrovni MAS s cílem zprostředkovat zaměstnání, vytvářet nová či vyhrazená pracovní místa či umístit uchazeče na uvolněná pracovní místa.
Popis provázanosti navrhovaných opatření vč. provázanosti na ostatní operační programy ESI fondů:	<p>Provázanost navrhovaných opatření</p> <p>Výše popsané opatření zaměřené na podporu zaměstnanosti je provázáno s opatřením programového rámce 2.3 Infrastruktura sociálních služeb, kdy dvě z aktivit (A41 a A42) cílí také na zvýšení uplatnitelnosti na trhu práce. Dále je opatření provázáno s opatřením PR 2.4 Vzdělávací infrastruktura, kdy je jedna z aktivit (A53) zaměřena na podporu infrastruktury pro celoživotní vzdělávání ve vazbě na potřeby sladění nabídky a poptávky v lokálním trhu práce. Opatření váže i na Opatření PR 1.3. Prorodinná opatření, kdy jedním z nástrojů Opatření 1.1. je také podpora částečných pracovních úvazků či flexibilních forem práce, které jsou využívány zejména rodiči s dětmi a v opatření 1.3 jsou podporovány aktivity zaměřené zejména na sladění pracovního a rodinného života.</p>

	<p>Provázanost na další programy ESI fondů</p> <p>Toto opatření má také návaznost na Program rozvoje venkova, konkrétně na prioritu Podpora sociálního začleňování, snižování chudoby a hospodářského rozvoje ve venkovských oblastech. Dále je možné spatřovat vazbu na aktivity v prioritní ose 2 OP PIK „Rozvoj podnikání a konkurenceschopnosti malých a středních podniků“.</p>
<p>Prioritizace navrhovaných opatření financovaných z alokované částky:</p>	<p>Opatření je realizováno prioritně, ve variantě A.</p> <p>Jedná se o opatření financované z alokované částky.</p> <p>Opatření bude realizovat projekty týkající se podpory zaměstnanosti včetně vzdělání a poradenství, mající vliv na snížení nezaměstnanosti a zvýšení flexibility na lokálním trhu práce. Vzhledem k tomu, že problematika lokální nezaměstnanosti je (i přes relativně uspokojivé statistické ukazatele) jednou z nejvýznamnějších výzev území, mají projekty opatření 1.1 vysokou prioritu pro realizaci v území MAS Stolové hory.</p>
<p>Časový harmonogram realizace opatření ve vazbě na finanční plán:</p>	<p>Dle stávajících předpokladů je počítáno s vyhlášením první výzvy MAS na toto opatření v září 2016.</p> <p>Očekávaný konec realizace opatření je 30. 6. 2023.</p> <p>Další informace o harmonogramu výzev v Opatření 1.1. viz tab. 3 přílohy <i>Finanční plán a indikátory</i>.</p>
<p>Popis možných zaměření projektů:</p>	<p>Podporován bude zejména vznik nových a udržení stávajících pracovních míst na místní úrovni, podporovány budou flexibilní formy zaměstnávání, přičemž budou zjišťovány potřeby lokálních zaměstnavatelů tak, aby osoby hledající zaměstnání byly seznámeny s požadavky zaměstnavatelů a docházelo tak ke shodě nabídky s poptávkou, ke které přispěje podpora spolupráce místních aktérů.</p> <p>Zaměření projektů se bude týkat také vzdělávání obyvatelstva MAS, zvyšování kvalifikace, rekvalifikace, poradenství při získání zaměstnání a práci se skupinou osob ohrožených sociálním vyloučením či skupinou sociálně vyloučených na trhu práce (formou motivace a udržení si zaměstnání, orientace na trhu práce, rozvoj dovedností atp.).</p>
<p>Podporované cílové skupiny:</p>	<ul style="list-style-type: none"> → Uchazeči o zaměstnání (osoby zařazené ÚP ČR do evidence uchazečů o zaměstnání) → Zájemci o zaměstnání (osoby zařazené ÚP ČR do evidence zájemců o zaměstnání) → Neaktivní osoby - osoby v produktivním věku, které nejsou ani zaměstnané (zaměstnáním se rozumí i výkon samostatně výdělečné činnosti) ani nezaměstnané (tj. evidované ÚP ČR jako uchazeč o zaměstnání) → Osoby se zdravotním postižením → Osoby s kumulací hendikepů na trhu práce (tj. splňují alespoň dvě z níže uvedených charakteristik: uchazeči o zaměstnání vedení v evidenci déle než 5 měsíců, osoby mladší 25 let, osoby ve věku nad 54 let, osoby s nízkou úrovní kvalifikace (stupeň ISCED 0 - 2), osoby pečující o dítě mladší 15 let či o osobu blízkou, osoby z národnostních menšin či oso-

	<p>by z jiného sociokulturního prostředí)</p> <ul style="list-style-type: none"> → Osoby jinak znevýhodněné - azylanti a imigranti, osoby vyrůstající bez rodin do 26 let věku, osoby před propuštěním z VTOS a propuštěné z VTOS, osoby závislé → Osoby vracející se na trh práce po návratu z mateřské/rodičovské dovolené (tj. nevykonávaly zaměstnání nebo samostatnou výdělečnou činnost po dobu mateřské/rodičovské dovolené a v řádu měsíců se u nich očekává návrat na trh práce) → Osoby sociálně vyloučené a osoby sociálním vyloučením ohrožené
<p>Typy příjemců podpory:</p>	<p>Subjekty realizující projekty v rámci schválených strategií CLLD:</p> <ul style="list-style-type: none"> → Poskytovatelé sociálních služeb registrovaní dle zákona č. 108/2006 Sb., o sociálních službách → Nestátní neziskové organizace → Obce dle zákona č. 128/2000 Sb., o obcích → Organizace zřizované obcemi působící v sociální oblasti → Dobrovolné svazky obcí → MAS → Vzdělávací a poradenské instituce → Školy a školská zařízení → Obchodní korporace (veřejná obchodní společnost, komanditní společnost, společnost s ručením omezeným, akciová společnost, evropská společnost, evropské hospodářské zájmové sdružení, družstva - družstvo, sociální družstvo, evropská družstevní společnost) → OSVČ → Sociální podniky (v případě sociálního podnikání nejsou oprávněnými žadateli NNO; je-li jedním ze zřizovatelů obec, její celkový vlastnický podíl v podniku musí být menší než 50%; je-li zřizovatelem více obcí, vlastnický podíl každé z těchto obcí musí být menší než 50 %) <p>Typy příjemců mohou být výzvou konkretizovány dle aktivit.</p>
<p>Řešení situace obyvatel sociálně vyloučených/ohrožených vyloučením:</p>	<p>Prostřednictvím Opatření bude probíhat kromě jiného vzdělávání a poradenská činnost sociálně vyloučených osob nebo osob sociálním vyloučením ohrožených, které se mimo jiné nacházejí v sociálně vyloučených lokalitách v území MAS.</p>
<p>Absorpční kapacita MAS:</p>	<p>Dle předběžného šetření absorpční kapacity v území je znám zájem těchto subjektů:</p> <p>OSVČ (nejméně 1x), obchodní korporace (nejméně 2x), veřejnoprávní korporace (1x).</p> <p>Další subjekty v území záměry zvažují a jsou připraveni se výzev účastnit. MAS Stolové hory bude aktivně podporovat a budovat absorpční kapacitu Opatření na svém území a realizovat aktivní animační aktivity s cílem zvýšit poptávku po realizaci Opatření a tím celkovou kvalitu schválených projektů a přínos Opatření pro území MAS Stolové hory.</p>

Vliv opatření na naplňování horizontálních témat OP Z:**Udržitelný rozvoj**

Opatření realizuje zejména nehmotné investice, u kterých lze předpokládat pouze nepříjemný dopad na přírodní hodnoty či ochranu životního prostředí. Největší vliv bude mít realizace opatření na ekonomický rozvoj, který bude posílen o vstup nových pracujících osob na trh práce a podporu tvorby nových pracovních míst. Významný je vliv na sociální pilíř udržitelného rozvoje a zlepšení sociální situace, vyplývající z pozitivního posunu v oblasti zaměstnanosti. Celkově má opatření na uváděné horizontální téma neutrální, resp. mírně pozitivní vliv. V rámci opatření bude respektován Strategický rámec udržitelného rozvoje České republiky.

Rovné příležitosti a nediskriminace

Budou podporovány pouze takové projekty, které nabízejí stejné příležitosti na trhu veškerým uvedeným cílovým osobám, přičemž nebudou v žádném z případů docházet k diskriminačním případům v podobě např. diskriminace z důvodu pohlaví a na trhu práce nebude v rámci tohoto opatření docházet k jakémukoli rozlišování, vyloučení nebo dávání přednosti. Naopak opatření se přímo zaměřuje na podporu skupin rizikových z pohledu diskriminace – mladých (absolventů) a na druhé starších osob (50+) hledajících uplatnění na trhu práce, podporu osob s nízkou kvalifikací, osob se zdravotním postižením či na zvýšení uplatnitelnosti osob ohrožených sociálním vyloučením nebo sociálně vyloučených na trhu práce. Opatření má tedy jednoznačně pozitivní vliv na uvedené horizontální téma.

Rovnost žen a mužů

Bude podporována rovnost mužů a žen v jednotlivých projektech týkající se tohoto opatření, což bude mít vliv na nárůst pracovních míst zejména pro ženy, které budou mít lepší vzdělání a odbornou přípravu. Bude respektována Strategie pro rovnost žen a mužů, která mj. stanovuje priority stejné odměny za stejnou práci, rovnosti v rozhodování, stejnou ekonomickou nezávislost pro ženy a muže ad. Opatření má pozitivní vliv na uvedené horizontální téma.

Principy pro určení preferenčních kritérií:

Principy pro určení preferenčních kritérií vycházejí zejména z principů metody LEADER, z příkladů dobré praxe a osvědčených postupů a z nastavení SCLLD (vč. příspěvku k naplňování cílů a indikátorů, hodnocení potenciálních rizik, vazby na cílové skupiny, horizontální témata apod.).

Při výběru projektů bude kladen důraz na kvalitu projektů, kdy bude zvláštní zřetel věnován těmto kritériím (indikativní výčet):

- přínos k naplňování cílů SCLLD, resp. Opatření 1.1.
- míry příspěvku k plnění cílových hodnot indikátorů Opatření 1.1.
- míra, s níž projekt přispívá k řešení specifických problémů a výzev cílových skupin
- hodnocena je efektivnost a hospodárnost projektu (srovnání výše rozpočtu projektu, jeho přínosů apod.)
- zvažována bude i návaznost na již realizované projekty
- sledován bude přínos z hlediska naplňování horizontálních témat

- zohlednění principu Leader a případně další specifika stanovená MAS Stolové hory. Konkrétní kritéria budou stanovena až k výzvě MAS.				
Minimální hranice celkových způsobilých výdajů:	bude upřesněno ŘO a výzvou			
Maximální hranice celkových způsobilých výdajů:	bude upřesněno ŘO a výzvou			
Analýza rizik (klíčová rizika v rámci Opatření)				
Hodnocení rizika				
Název rizika	Pravděpodobnost (P)	Dopad (D)	Význam rizika (V=P*D)	Opatření k řízení identifikovaných rizik
Organizační				
Nedostatečná personální základna pro realizaci projektu	1	3	3	Vytvoření dostatečného a kvalitního personální zajištění v dostatečném časovém předstihu
Nedostatečné množství podaných žádostí o dotace	3	3	9	Zajištění dostatečné informovanosti o vypsání výzvy projektu a výběr opatření relevantních pro území
Finanční				
Nedostatek finančních prostředků na předfinancování projektu	1	4	4	Zajištění potřebných a spolehlivých zdrojů financování
Neproplacení žádosti o platbu, neobdržení dotace	1	4	4	Znalost pravidel poskytovatele dotace, kvalitní projektový management, kvalitní projektová dokumentace, dodržování pravidel v oblasti zadávání zakázek, dobrá komunikace mezi poskytovatelem a příjemcem
Právní				
Nedodržení podmínek OP Z	2	4	8	Důsledné sledování a dodržování podmínek daných OP Z ze strany příjemce.
Věcné				
Opatření nebude dostatečně přispívat k podpoře zaměstnanosti v MAS	2	5	10	Zvýšení aktivity spolupráce se zaměstnavateli, lepší podpora uchazečům o zaměstnání.
Nízká alokace pro opatření	1	4	4	Důkladná identifikace absorpční kapacity, správná alokace.
Indikátory výstupu				
Číslo	Název	Výchozí stav	Cílový stav	
60000	Celkový počet účastníků (osoby)	0	15	
Zdůvodnění hodnoty	Vzhledem ke stanovené alokaci na toto opatření, absorpční kapacitě a definici indikátoru byla stanovena cílová hodnota tohoto indikátoru. S ohledem na předpokládanou povahu předkládaných projektů, na výši minimální mzdy a možnou délku realizace projektů byl proveden kvalifikovaný odhad cílové hodnoty na 15 účastníků.			

50105	Počet zaměstnavatelů, kteří podporují flexibilní formy práce (podniky)	0	1
Zdůvodnění hodnoty	<i>Vzhledem ke stanovené alokaci na toto opatření, absorpční kapacitě a definici indikátoru byla stanovena cílová hodnota tohoto indikátoru. S ohledem na situaci v území MAS předpokládá, že alespoň 1 zaměstnavatel bude podporovat flexibilní formy práce, když alespoň jednu z forem práce před zahájením projektu nevyužíval.</i>		
Indikátory výsledku			
62600	Účastníci, kteří získali kvalifikaci po ukončení své účasti (osoby)	0	12
Zdůvodnění hodnoty	<i>Cílová hodnota indikátoru byla stanovena vzhledem k alokaci na toto opatření, absorpční kapacitě a definici indikátoru. S ohledem na situaci v území MAS předpokládá, že alespoň 12 osob získá kvalifikaci po ukončení své účasti.</i>		
62700	Účastníci zaměstnaní po ukončení své účasti, včetně OSVČ (osoby)	0	10
Zdůvodnění hodnoty	<i>Cílová hodnota indikátoru byla stanovena vzhledem k alokaci na toto opatření, absorpční kapacitě a definici indikátoru. MAS s ohledem na připravované záměry očekává celkový počet účastníků ve výši 10 osob.</i>		
62800	Znevýhodnění účastníci, kteří po ukončení své účasti hledají zaměstnání, jsou v procesu vzdělávání/odborné přípravy, rozšiřují si kvalifikaci nebo jsou zaměstnaní, a to i OSVČ (osoby)	0	6
Zdůvodnění hodnoty	<i>Cílová hodnota indikátoru byla stanovena vzhledem k alokaci na toto opatření, absorpční kapacitě a definici indikátoru. S přihlédnutím k místním podmínkám MAS očekává, že alespoň 6 účastníků bude z řad znevýhodněných.</i>		
62900	Účastníci zaměstnaní 6 měsíců po ukončení své účasti, včetně OSVČ (osoby)	0	8
Zdůvodnění hodnoty	<i>Cílová hodnota indikátoru byla stanovena vzhledem k alokaci na toto opatření, absorpční kapacitě a definici indikátoru. MAS předpokládá, že prostřednictvím projektů dojde k vytvoření pracovních míst, která budou zachována i po ukončení projektů a to minimálně pro 8 účastníků.</i>		
63100	Účastníci ve věku nad 54 let zaměstnaní 6 měsíců po ukončení své účasti, včetně OSVČ (osoby)	0	3
Zdůvodnění hodnoty	<i>Cílová hodnota indikátoru byla stanovena vzhledem k alokaci na toto opatření, absorpční kapacitě a definici indikátoru. S ohledem na situaci v území MAS předpokládá, že alespoň 3 účastníci budou věku nad 54 let, bude i po ukončení projektu nadále zaměstnaní.</i>		
63200	Znevýhodnění účastníci ve věku nad 54 let zaměstnaní 6 měsíců po ukončení své účasti, včetně OSVČ (osoby)	0	2
Zdůvodnění hodnoty	<i>Cílová hodnota indikátoru byla stanovena vzhledem k alokaci na toto opatření, absorpční kapacitě a definici indikátoru. S ohledem na situaci v území MAS předpokládá, že alespoň 2 znevýhodnění účastníci budou i po ukončení projektu nadále zaměstnaní.</i>		
50130	Počet osob pracujících v rámci flexibilních forem práce (osoby)	0	3
Zdůvodnění hodnoty	<i>Cílová hodnota indikátoru byla stanovena vzhledem k alokaci na toto opatření, absorpční kapacitě a definici indikátoru. S ohledem na situaci v území MAS předpokládá, že alespoň 3 osoby budou pracovat v rámci flexibilních forem práce.</i>		

10.1.2 Opatření CLLD 1.2 Sociální služby a sociální začleňování
Tab. 13: Opatření 1.2 Programového rámce OP Zaměstnanost

Číslo a název opatření CLLD:	1.2 Sociální služby a sociální začleňování
Specifický cíl strategie:	1.2 Zvýšení zapojenosti lokálních aktérů do řešení sociálního začleňování na území MAS
Opatření strategie:	1.2 Sociální inkluze a sociální služby
Aktivity strategie:	A21 podpora sociálního začleňování osob sociálně vyloučených či sociálním vyloučením ohrožených A22 vznik a rozvoj specifických nástrojů k prevenci a řešení problémů v sociálně vyloučených lokalitách
Popis vazby opatření na SC 2.3.1 OPZ:	Opatření bezprostředně váže na SC 2.3.1 OP Z prostřednictvím zlepšení dostupnosti sociálních služeb a zlepšení situace v sociálně vyloučených lokalitách a podpory sociálně vyloučených osob nebo osob sociálním vyloučením ohrožených.
Popis cíle opatření:	<p>Cílem opatření je sociálně začlenit co nejvyšší počet ohrožených osob na území MAS Stolové hory prostřednictvím aktivit-sociálních služeb týkající se podpory sociálního začleňování osob se zaměřením na prevenci sociálního vyloučení, služeb poskytovaných terénní a ambulantní formou a podporou komunitní sociální práce. Podpora bude zaměřena i na komunitní centra.</p> <p>Dále je cíl zaměřen na sociálně vyloučené lokality, kdy zde budou podporovány programy prevence a řešení problémů - prostřednictvím prevence sociálně patologických jevů a prevence kriminality a ochrany veřejného pořádku s podporou osvěty v této oblasti týkající se např. romského mentoringu.</p>
Popis provázanosti navrhovaných opatření vč. provázanosti na ostatní operační programy ESI Fondů:	<p>Provázanost navrhovaných opatření</p> <p>Opatření 1.2. je provázáno s dalšími opatřeními Programových rámců. Zjevná je zejména návaznost na investiční Opatření 2.3. PR IROP (Infrastruktura sociálních služeb), jehož prostřednictvím a v kombinaci s Opatřením 1.2. bude zajištěn plně integrovaný přístup k řešení problémů v sociální oblasti v území MAS (Opatření 2.3. rozvíjí hmotné zázemí pro poskytování služeb realizovaných v rámci Opatření 1.2.). Opatření 2.3. je naplňováno aktivitami strategie A41 vznik a rozvoj komunitních center v obcích MAS a A42 podpora zázemí pro realizaci sociálních služeb v obcích MAS za účelem sociálního začleňování.</p> <p>Provázanost sociální problematiky řešené Opatřením 1.2. a zaměstnanosti, řešené Opatřením 1.1., je zcela zjevná, a to nejen zaměřením na (krom jiných) cílovou skupinu sociálně vyloučených či ohrožených.</p> <p>Provázanost na programy ESI fondů</p> <p>Opatření je provázáno zejména s dalšími aktivitami IROP v rámci jeho specifického cíle 2.1 Zvýšení kvality a dostupnosti služeb vedoucí k sociální inkluzi, konkrétně aktivitami, které nejsou řešeny prostřednictvím programového rámce IROP (sociální bydlení či sociální podnikání).</p> <p>Tyto aktivity IROP (podobně jako Opatření CLLD 1.2.) také cílí na snížení počtu sociálně vyloučených osob nebo osob sociálním vyloučením ohrožených.</p>

<p>Prioritizace navrhovaných opatření financovaných z alokované částky:</p>	<p>Opatření je realizováno prioritně, ve variantě A. Jedná se o opatření financované z alokované částky.</p> <p>Opatření podporuje projekty týkající se sociálního začleňování, a to pouze takové, které mají společensky prospěšný charakter (nikoli komerční) s přímým dopadem na osoby z cílových skupin. Otázka sociálních služeb a opatření sociální inkluze je i s ohledem na výskyt SVL v území velkou výzvou a prioritou pro řešení prostřednictvím komunitně realizovaných nástrojů.</p>
<p>Časový harmonogram realizace opatření ve vazbě na finanční plán:</p>	<p>Dle stávajících předpokladů je počítáno s vyhlášením první výzvy MAS na toto opatření v březnu 2017. Očekávaný konec realizace opatření je 30. 6. 2023. Další informace o harmonogramu výzev v Opatření 1.2, viz tab. 3 přílohy <i>Finanční plán a indikátory</i>.</p>
<p>Popis možných zaměření projektů:</p>	<p>Projekty jsou zaměřeny na začleňování sociálně vyloučených osob nebo osob sociálním vyloučením ohrožených, rozvoj komunitních center, které nabízejí aktivity mající sociální rozměr a jsou realizovány v komunitě a v souladu s pravidly OP Z.</p> <p>Dále budou projekty zaměřeny na podporu poskytování sociálních služeb na základě zákona č. 108/2006 Sb., a které mají za cíl sociální začlenění a prevenci sociálního vyloučení jako např. odborné sociální poradenství, terénní programy, nízkoprahové zařízení pro děti a mládež, sociální rehabilitace, sociálně terapeutické dílny, služby následné péče, osobní asistence, odlehčovací služby.</p> <p>Projekty jsou zaměřeny též na sociálně vyloučené lokality v podobě programů prevence a řešení problémů, na mladé lidi ze sociálně znevýhodněného prostředí, na osoby s chronickým duševním onemocněním, na osoby ohrožené závislostmi, na osoby s alternativními tresty a opouštějícími zařízení pro výkon trestu odnětí svobody, na aktivizační, asistenční a motivační programy apod.</p>
<p>Podporované cílové skupiny:</p>	<ul style="list-style-type: none"> → Osoby sociálně vyloučené a osoby sociálním vyloučením ohrožené → Osoby se zdravotním postižením (včetně osob s duševním onemocněním) → Osoby s kombinovanými diagnózami → Osoby žijící v sociálně vyloučených lokalitách → Národnostní menšiny → Imigranti a azylanty → Bezdomovci a osoby žijící v nevyhovujícím nebo nejistém ubytování → Oběti trestné činnosti → Osoby pečující o malé děti → Osoby pečující o jiné závislé osoby → Rodiče samoživitelé → Osoby dlouhodobě či opakovaně nezaměstnané → Osoby ohrožené předlužeností → Osoby ohrožené domácím násilím a závislostmi → Osoby v nebo po výkonu trestu → Osoby opouštějící institucionální zařízení

	<ul style="list-style-type: none"> → Ohrožené osoby do 18 let věku → Osoby ohrožené vícenásobnými riziky → Osoby ohrožené specifickými zdravotními riziky <p>Pro programy a činnosti v rámci sociálního začleňování nad rámec/mimo režim zákona č. 108/2006 Sb. se jedná navíc i o následující cílové skupiny:</p> <ul style="list-style-type: none"> → Poskytovatelé a zadavatelé sociálních služeb, služeb pro rodiny a děti a dalších služeb na podporu sociálního začleňování → Místní samospráva → Sociální pracovníci → Pracovníci v sociálních a zdravotních službách → Neformální pečovatelé
<p>Typy příjemců podpory:</p>	<p>Subjekty realizující projekty v rámci schválených strategií CLLD:</p> <ul style="list-style-type: none"> → Poskytovatelé sociálních služeb registrovaní dle zákona č. 108/2006 Sb., o sociálních službách → Nestátní neziskové organizace → Obce dle zákona č. 128/2000 Sb., o obcích → Organizace zřizované obcemi působící v sociální oblasti → Dobrovolné svazky obcí → MAS → Vzdělávací a poradenské instituce → Školy a školská zařízení → Obchodní korporace (veřejná obchodní společnost, komanditní společnost, společnost s ručením omezeným, akciová společnost, evropská společnost, evropské hospodářské zájmové sdružení, družstva - družstvo, sociální družstvo, evropská družstevní společnost) → OSVČ → Sociální podniky (v případě sociálního podnikání nejsou oprávněnými žadateli NNO; je-li jedním ze zřizovatelů obec, její celkový vlastnický podíl v podniku musí být menší než 50%; je-li zřizovatelem více obcí, vlastnický podíl každé z těchto obcí musí být menší než 50 %) <p>Typy příjemců mohou být ve výzvě konkretizovány dle aktivit.</p>
<p>Řešení situace obyvatel sociálně vyloučených/ohrožených vyloučením:</p>	<p>Opatření bezprostředně cílí na osoby sociálně vyloučené či sociálním vyloučením ohrožené a na jejich inkluzi.</p>
<p>Absorpční kapacita MAS:</p>	<p>Dle předběžného šetření absorpční kapacity v území je znám zájem těchto subjektů:</p> <p>NNO poskytující služby v oblasti inkluze (nejméně 2x), veřejnoprávní korporace (nejméně 2x).</p> <p>Další subjekty v území záměry zvažují a jsou připraveni se výzev účastnit. MAS Stolové hory bude aktivně podporovat a budovat absorpční kapacitu Opatření na svém území a realizovat aktivní animační aktivity s cílem zvýšit poptávku po realizaci Opatření a tím celkovou kvalitu schválených projektů a přínos Opatření pro území MAS Stolové hory.</p>

<p>Vliv opatření na naplňování horizontálních témat OP Z:</p>	<p>Udržitelný rozvoj</p> <p>V rámci realizace Opatření 1.2 se jedná zejména o nehmotné investice, které budou mít největší pozitivní vliv na sociální pilíř, který bude posílen o začlenění sociálně vyloučených osob do společnosti. Do jisté míry dojde k pozitivnímu ovlivnění i ekonomického pilíře, který je se sociálním provázán (dojde ke zlepšení vyhlídek cílových skupin na trhu práce).</p> <p>Opatření nemá přímý dopad na ochranu životního prostředí a změnu klimatu. V rámci opatření bude respektován Strategický rámec udržitelného rozvoje České republiky. Celkově má opatření na uváděné horizontální téma neutrální, resp. mírně pozitivní vliv.</p> <p>Rovné příležitosti a nediskriminace</p> <p>Budou podporovány pouze takové projekty, které nabízejí stejné příležitosti všem dotčeným osobám, přičemž nebude v žádném z případů docházet k diskriminačním případům v podobě např. diskriminace z důvodu pohlaví, v rámci tohoto opatření nebude docházet k jakémukoli rozlišování, vyloučení nebo dávání přednosti.</p> <p>Opatření je naopak zaměřeno na nediskriminačním zlepšení přístupu ke kvalitním a udržitelným sociálním službám a dalším navazujícím službám, podporujícím sociální začleňování. Opatření má tedy jednoznačně pozitivní vliv na uvedené horizontální téma.</p> <p>Rovnost žen a mužů</p> <p>Bude zachována rovnost žen a mužů v jednotlivých projektech týkající se tohoto opatření. Bude respektována Strategie pro rovnost žen a mužů. Celkově má opatření na uváděné horizontální téma neutrální vliv.</p>
<p>Principy pro určení preferenčních kritérií:</p>	<p>Principy pro určení preferenčních kritérií vycházejí zejména z principů metody LEADER, z příkladů dobré praxe a osvědčených postupů a z nastavení SCLLD (vč. příspěvku k naplňování cílů a indikátorů, hodnocení potenciálních rizik, vazby na cílové skupiny, horizontální témata apod.).</p> <p>Při výběru projektů bude kladen důraz na kvalitu projektů, kdy bude zvláštní zřetel věnován těmto kritériím (indikativní výčet):</p> <ul style="list-style-type: none"> - přínos k naplňování cílů SCLLD, resp. Opatření 1.2. - míry příspěvku k plnění cílových hodnot indikátorů Opatření 1.2. - míra, s níž projekt přispívá k řešení specifických problémů a výzev cílových skupin - hodnocena je efektivnost a hospodárnost projektu (srovnání výše rozpočtu projektu, jeho přínosů apod.) - zvažována bude i návaznost na již realizované projekty - sledován bude přínos z hlediska naplňování horizontálních témat <p>Konkrétní kritéria budou stanovena až k výzvě MAS.</p>
<p>Minimální hranice celkových způsobilých výdajů:</p>	<p>bude upřesněno ŘO a výzvou</p>
<p>Maximální hranice celkových způsobilých výdajů:</p>	<p>bude upřesněno ŘO a výzvou</p>

Analýza rizik				
Hodnocení rizika				
Název rizika	Pravděpodobnost (P)	Dopad (D)	Význam rizika (V=P*D)	Opatření k řízení identifikovaných rizik
Organizační				
Nedostatečná personální základna pro realizaci projektu	1	3	3	Vytvoření dostatečného a kvalitního personální zajištění v dostatečném časovém předstihu
Nedostatečné množství podaných žádostí o dotace	3	3	9	Zajištění dostatečné informovanosti o vypsání výzvy projektu a výběr opatření relevantních pro území
Finanční				
Nedostatek finančních prostředků na předfinancování projektu	1	4	4	Zajištění potřebných a spolehlivých zdrojů financování
Neproplacení žádosti o platbu, neobdržení dotace	1	4	4	Znalost pravidel poskytovatele dotace, kvalitní projektový management, kvalitní projektová dokumentace, dodržování pravidel v oblasti zadávání zakázek, dobrá komunikace mezi poskytovatelem a příjemcem
Právní				
Nedodržení podmínek OP Z	2	4	8	Důsledné sledování a dodržování podmínek daných OP Z ze strany příjemce.
Věcné				
Opatření nebude dostatečně přispívat k sociálnímu začleňování v MAS	2	5	10	Zvýšení aktivity spolupráce mezi poskytovateli sociálních služeb, postup dle společné strategie rozvoje.
Nízká alokace pro opatření	1	4	4	Důkladná identifikace absorpční kapacity, správná alokace.
Indikátory výstupu				
Číslo	Název	Výchozí stav	Cílový stav	
60000	Celkový počet účastníků (osoby)	0	18	
Zdůvodnění hodnoty	<i>Vzhledem ke stanovené alokaci na toto opatření, absorpční kapacitě a definici indikátoru byla stanovena cílová hodnota tohoto indikátoru. S ohledem na předpokládanou povahu předkládaných projektů a místní podmínky byl proveden kvalifikovaný odhad na minimálně 18 účastníků.</i>			
62000	Počet projektů, které zcela nebo zčásti provádějí sociální partneři nebo nevládní organizace (projekty)	0	2	
Zdůvodnění hodnoty	<i>Vzhledem ke stanovené alokaci na toto opatření, absorpční kapacitě a definici indikátoru byla stanovena cílová hodnota tohoto indikátoru. S ohledem na předpokládanou povahu předkládaných projektů a počet NNO působících v oblasti byl proveden kvalifikovaný odhad 2 projektů, zcela nebo zčásti prováděný sociálními partnery nebo nevládními organizacemi.</i>			

62200	Počet projektů zaměřených na orgány veřejné správy a veřejné služby na celostátní, regionální a místní úrovni (projekty)	0	2
Zdůvodnění hodnoty	<i>Vzhledem ke stanovené alokaci na toto opatření, absorpční kapacitě a definici indikátoru byla stanovena cílová hodnota tohoto indikátoru. Jelikož prostřednictvím tohoto opatření budou podporovány sociální služby, které jsou podle definice indikátoru službou veřejnou, MAS očekává v rámci stanovené alokace minimálně 2 projekty.</i>		
67001	Kapacita podpořených služeb (místa)	0	15
Zdůvodnění hodnoty	<i>Vzhledem ke stanovené alokaci na toto opatření, absorpční kapacitě a definici indikátoru byla stanovena cílová hodnota tohoto indikátoru. S ohledem na povahu připravovaných projektů a na velikost personálu potenciálních žadatelů je počet osob, které může podpořená služba v danou chvíli obsloužit, stanoven na 15 osob.</i>		
55102	Počet podpořených komunitních center (zařízení)	0	1
Zdůvodnění hodnoty	<i>Vzhledem ke stanovené alokaci na toto opatření, absorpční kapacitě a definici indikátoru byla stanovena cílová hodnota tohoto indikátoru. Jelikož prostřednictvím tohoto opatření bude mimo jiné podporována činnost komunitních center, MAS očekává, že v rámci stanovené alokace bude podpořeno minimálně 1 komunitní centrum.</i>		
Indikátory výsledku			
67010	Využívání podpořených služeb (osoby)	0	30
Zdůvodnění hodnoty	<i>Cílová hodnota indikátoru byla stanovena vzhledem k alokaci na toto opatření, absorpční kapacitě a definici indikátoru. S ohledem na situaci v území MAS předpokládá, že alespoň 30 osob využije nabízených služeb.</i>		
67315	Bývalí účastníci projektů v oblasti sociálních služeb, u nichž služba naplnila svůj účel (osoby)	0	10
Zdůvodnění hodnoty	<i>Cílová hodnota indikátoru byla stanovena vzhledem k alokaci na toto opatření, absorpční kapacitě a definici indikátoru. S přihlédnutím k povaze připravovaných projektů a místním podmínkám MAS očekává, že alespoň u 10 osob služba naplní svůj účel.</i>		
67310	Bývalí účastníci projektů, u nichž intervence formou sociální práce naplnila svůj účel (osoby)	0	5
Zdůvodnění hodnoty	<i>Cílová hodnota indikátoru byla stanovena vzhledem k alokaci na toto opatření, absorpční kapacitě a definici indikátoru. S přihlédnutím k povaze připravovaných projektů a místním podmínkám MAS očekává, že alespoň u 5 osob intervence formou sociální práce naplní svůj účel.</i>		

10.1.3 Opatření CLLD 1.3 Prorodinná opatření

Tab. 14: Opatření 1.3 Programového rámce OP Zaměstnanost

Číslo a název opatření CLLD:	1.3 Prorodinná opatření
Specifický cíl strategie:	1.3 Zvýšení flexibility na lokálním trhu práce a vyšší využití místní pracovní síly
Opatření strategie:	1.3 Prorodinná opatření
Aktivity strategie:	A 31 podpora vzniku, rozvoje a fungování dětských skupin A 32 podpora doplňkových zařízení péče o děti
Popis vazby opatření na SC 2.3.1 OPZ:	Opatření je v souladu se specifickým cílem 2.3.1 OP Zaměstnanost a přispěje ke snížení lokální nezaměstnanosti, ke zlepšení spolupráce místních aktérů při řešení problémů lokální zaměstnanosti i ke zlepšení situace osob vyloučených a ohrožených sociálním vyloučením žijících v MAS. V tomto smyslu sleduje obdobné cíle jako SC 2.3.1 OP Zaměstnanost.
Popis cíle opatření:	Cílem opatření je zvýšit dostupnost služeb péče o děti v návaznosti na sladování pracovního, soukromého a rodinného života a zvýšení zaměstnanosti pečujících osob. Cíl opatření bude mj. naplněn prostřednictvím zlepšení nabídky cenově dostupných a kvalitních zařízení a služeb péče o děti, konkrétně zejména prostřednictvím podpory zařízení s nedostatečnou kapacitou potřebných forem (kluby, družiny apod.), podporou dětských skupin pro podniky a veřejnost a individuální péči o děti.
Popis provázanosti navrhovaných opatření vč. provázanosti na ostatní operační programy:	<p>Provázanost navrhovaných opatření</p> <p>Opatření má návaznost zejména na opatření programového rámce 1.1 Zaměstnanost, A11 podpora spolupráce aktérů na místní úrovni při řešení lokální nezaměstnanosti, zjišťování potřeb lokálních zaměstnavatelů a A12 podpora vytváření nových pracovních míst na lokální úrovni, protože obě aktivity v sobě zahrnují podporu zaměstnanosti včetně souvislosti se sladováním pracovního a rodinného života. Stejně tak se opatření významně doplňuje zejména se vzdělávací (komplementarita měkkých a tvrdých aktivit), ale i sociální infrastrukturou (opatření 2.4 a 2.3).</p> <p>Okrajově pak váže na fiche PRV, jejichž předmětem jsou ekonomické činnosti ve venkovském prostoru, jejichž nositelé mohou využívat přínosy realizace Opatření 1.3.</p> <p>Provázanost na programy ESI fondů</p> <p>Na toto opatření navazují také aktivity v prioritní ose 3 OP VVV „Rovný přístup ke kvalitnímu předškolnímu, primárnímu a sekundárnímu vzdělávání“, kdy v oblasti předškolního vzdělávání a předškolní péče bude MŠMT prostřednictvím intervencí OP VVV podporovat rozvoj zejména zařízení pro předškolní vzdělávání a MPSV bude v dané IP podporovat péči o děti s cílem zvyšování zaměstnanosti žen.</p>
Prioritizace navrhovaných opatření financovaných z alokované částky:	<p>Opatření je realizováno prioritně ve variantě A.</p> <p>Jedná se o opatření financované z alokované částky.</p> <p>Opatření bude prioritně podporovat projekty týkající prorodinných opatření s pozitivním dopadem na trh práce (zvyšování uplatnitelnosti osob na trhu</p>

	práce). Jejich význam se bude stupňovat se zvyšování poptávky zejména kvalifikovaných zaměstnanců, převážně žen, po sladění rodinného a profesního života.
Časový harmonogram realizace opatření ve vazbě na finanční plán:	<p>Předpokládá se, že první výzva MAS na toto opatření bude vyhlášena v září 2016.</p> <p>Očekávaný konec realizace opatření je 30. 6. 2023.</p> <p>Další informace o harmonogramu výzev v Opatření, viz tab. 3 přílohy <i>Finanční plán a indikátory</i>.</p>
Popis možných zaměření projektů:	<p>Opatření bude podporovat projekty, které povedou ke zvýšení dostupnosti služeb péče o děti v návaznosti na sladování pracovního, soukromého a rodinného života a zvýšení zaměstnanosti pečujících osob.</p> <p>Podporována budou např. zařízení, která doplní chybějící kapacitu stávajících institucionálních forem zařízení (typu školní družiny, kluby), s možností podpory příměstských táborů v době školních prázdnin, dětské skupiny pro veřejnost i podniky a podpora živností volných a vázaných dle živnostenského zákona.</p>
Podporované cílové skupiny:	<ul style="list-style-type: none"> → zejména ženy ohrožené na trhu práce → rodiče s malými dětmi → osoby pečující o jiné závislé osoby
Typy příjemců podpory (obecné vymezení pro projekty realizované v rámci SCLLD):	<p>Subjekty realizující projekty v rámci schválených strategií CLLD:</p> <ul style="list-style-type: none"> → Poskytovatelé sociálních služeb registrovaní dle zákona č. 108/2006 Sb., o sociálních službách → Nestátní neziskové organizace → Obce dle zákona č. 128/2000 Sb., o obcích → Organizace zřizované obcemi působící v sociální oblasti → Dobrovolné svazky obcí → MAS → Vzdělávací a poradenské instituce → Školy a školská zařízení → Obchodní korporace (veřejná obchodní společnost, komanditní společnost, společnost s ručením omezeným, akciová společnost, evropská společnost, evropské hospodářské zájmové sdružení, družstva - družstvo, sociální družstvo, evropská družstevní společnost) → OSVČ → Sociální podniky (v případě sociálního podnikání nejsou oprávněnými žadateli NNO; je-li jedním ze zřizovatelů obec, její celkový vlastnický podíl v podniku musí být menší než 50%; je-li zřizovatelem více obcí, vlastnický podíl každé z těchto obcí musí být menší než 50 %) <p>Typy příjemců mohou být ve výzvě specifikováni dle jednotlivých aktivit.</p>
Řešení situace sociálně vyloučených obyvatel:	<p>Opatření je zaměřeno zejména na osoby ohrožené sociálním vyloučením (případně již přinejmenším částečně vyloučené) a na odstraňování jejich znevýhodnění zejména ve vazbě na trh práce.</p>
Absorpční kapacita MAS:	<p>Dle předběžného šetření absorpční kapacity v území je znám zájem těchto subjektů:</p> <p>obchodní korporace (nejméně 1x), veřejnoprávní korporace (nejméně 2x) a školy a školská zařízení (nejméně 1x).</p> <p>Další subjekty v území záměry zvažují a jsou připraveni se výzev účastnit.</p>

	<p>MAS Stolové hory bude aktivně podporovat a budovat absorpční kapacitu Opatření na svém území a realizovat aktivní animační aktivity s cílem zvýšit poptávku po realizaci Opatření a tím celkovou kvalitu schválených projektů a přínos Opatření pro území MAS Stolové hory.</p>
<p>Vliv opatření na naplňování horizontálních témat OP Z:</p>	<p>Udržitelný rozvoj Dopad na environmentální pilíř je neutrální. Pozitivní je vliv na sociální pilíř (potažmo i ekonomický pilíř) udržitelného rozvoje a zlepšení sociální situace, vyplývající z pozitivního posunu v oblasti zaměstnanosti. Celkově má opatření na uváděné horizontální téma neutrální, resp. mírně pozitivní vliv. V rámci opatření bude respektován Strategický rámec udržitelného rozvoje České republiky.</p> <p>Rovné příležitosti a nediskriminace Budou podporovány pouze takové projekty, které nabízejí stejné příležitosti všem dotčeným osobám, přičemž nebude v žádném z případů docházet k diskriminačním případům v podobě např. diskriminace z důvodu pohlaví, v rámci tohoto opatření nebude docházet k jakémukoli rozlišování, vyloučení nebo dávání přednosti. Opatření se zaměřuje na podporu žen ohrožených na trhu práce a rodičů s malými dětmi. Opatření má na uvedené horizontální téma pozitivní vliv.</p> <p>Rovnost žen a mužů Bude podporována rovnost žen a mužů v jednotlivých projektech týkající se tohoto opatření, které má přinést snížení rozdílů v postavení žen a mužů na trhu práce. Bude respektována Strategie pro rovnost žen a mužů, která stanovuje priority stejné odměny za stejnou práci, rovnosti v rozhodování, stejnou ekonomickou nezávislost pro ženy a muže ad. Opatření má na uvedené horizontální téma pozitivní vliv.</p>
<p>Principy pro určení preferenčních kritérií:</p>	<p>Principy pro určení preferenčních kritérií vycházejí zejména z principů metody LEADER, z příkladů dobré praxe a osvědčených postupů a z nastavení SCLLD (vč. příspěvku k naplňování cílů a indikátorů, hodnocení potenciálních rizik, vazby na cílové skupiny, horizontální témata apod.).</p> <p>Při výběru projektů bude kladen důraz na kvalitu projektů, kdy bude zvláštní zřetel věnován těmto kritériím (indikativní výčet):</p> <ul style="list-style-type: none"> - přínos k naplňování cílů SCLLD, resp. Opatření 1.3. - míry příspěvku k plnění cílových hodnot indikátorů Opatření 1.3. - míra, s níž projekt přispívá k řešení specifických problémů a výzev cílových skupin - hodnocena je efektivnost a hospodárnost projektu (srovnání výše rozpočtu projektu, jeho přínosů apod.) - zvažována bude i návaznost na již realizované projekty - sledován bude přínos z hlediska naplňování horizontálních témat <p>Konkrétní kritéria budou stanovena až k výzvě MAS.</p>
<p>Minimální hranice celkových způsobilých výdajů:</p>	<p>bude upřesněno ŘO a výzvou</p>
<p>Maximální hranice celkových způsobilých výdajů:</p>	<p>bude upřesněno ŘO a výzvou</p>

Analýza rizik				
Hodnocení rizika				
Název rizika	Pravděpodobnost (P)	Dopad (D)	Význam rizika (V=P*D)	Opatření k řízení identifikovaných rizik
Organizační				
Nedostatečná personální základna pro realizaci projektu	1	3	3	Vytvoření dostatečného a kvalitního personální zajištění v dostatečném časovém předstihu
Nedostatečné množství podaných žádostí o dotace	3	3	9	Zajištění dostatečné informovanosti o vypsání výzvy projektu a výběr opatření relevantních pro území
Finanční				
Nedostatek finančních prostředků na předfinancování projektu	1	4	4	Zajištění potřebných a spolehlivých zdrojů financování
Neproplacení žádosti o platbu, neobdržení dotace	1	4	4	Znalost pravidel poskytovatele dotace, kvalitní projektový management, kvalitní projektová dokumentace, dodržování pravidel v oblasti zadávání zakázek, dobrá komunikace mezi poskytovatelem a příjemcem
Právní				
Nedodržení podmínek OP Z	2	4	8	Důsledné sledování a dodržování podmínek daných OP Z ze strany příjemce.
Věcné				
Opatření nebude dostatečně přispívat k řešení prarodinných aktivit	2	5	10	Zvýšení aktivity spolupráce mezi subjekty zajišťujícími péči o děti a potřebami zaměstnanců.
Nízká alokace pro opatření	1	4	4	Důkladná identifikace absorpční kapacity, správná alokace.
Indikátory výstupu				
Číslo	Název	Výchozí stav	Cílový stav	
60000	Celkový počet účastníků (osoby)	0	40	
Zdůvodnění hodnoty	<i>Vzhledem ke stanovené alokaci na toto opatření, absorpční kapacitě a definici indikátoru byla stanovena cílová hodnota tohoto indikátoru. MAS předpokládá, že v tomto opatření bude celkový počet účastníků alespoň 40 osob.</i>			
50001	Kapacita podpořených zařízení péče o děti nebo vzdělávacích zařízení (osoby)	0	30	
Zdůvodnění hodnoty	<i>Vzhledem ke stanovené alokaci na toto opatření, absorpční kapacitě a definici indikátoru byla stanovena cílová hodnota tohoto indikátoru. MAS předpokládá, že v tomto opatření budou podpořena zařízení péče o děti, která budou mít v souhrnu kapacitu ve výši 30 osob.</i>			
50100	Počet podpořených zařízení péče o děti předškolního věku (zařízení)	0	3	
Zdůvodnění	<i>Vzhledem ke stanovené alokaci na toto opatření, absorpční kapacitě a definici</i>			

hodnoty	<i>indikátoru byla stanovena cílová hodnota tohoto indikátoru. MAS v tomto opatření v rámci projektů podporovaných ESF předpokládá podporu zařízení péče o děti, která budou zaměřena na děti předškolního věku i na žáky docházející do základní školy. MAS v rámci tohoto opatření očekává podporu 3 zařízení.</i>		
Indikátory výsledku			
50110	Počet osob využívajících zařízení péče o děti předškolního věku (osoby)	0	20
Zdůvodnění hodnoty	<i>Cílová hodnota indikátoru byla stanovena vzhledem k alokaci na toto opatření, absorpční kapacitě a definici indikátoru. S ohledem na situaci v území MAS předpokládá, že alespoň 20 osob využije zařízení péče o děti.</i>		
50120	Počet osob využívajících zařízení péče o děti ve věku do 3 let (osoby)	0	10
Zdůvodnění hodnoty	<i>Cílová hodnota indikátoru byla stanovena vzhledem k alokaci na toto opatření, absorpční kapacitě a definici indikátoru. S ohledem na situaci v území MAS předpokládá, že alespoň 15 osob využije zařízení péče o děti.</i>		

10.2 Programový rámec IROP

Na komunitně vedený místní rozvoj je zaměřena čtvrtá prioritní osa IROP cílící na vyvážený a udržitelný územní rozvoj venkovských oblastí.

Obsahově je problematika zvýšení kvality života ve venkovských oblastech řešena prostřednictvím SC 4.1 IROP (*Posílení komunitně vedeného místního rozvoje za účelem zvýšení kvality života ve venkovských oblastech a aktivizace místního potenciálu*), jež je koncipován tak, aby podporované aktivity přispívaly ke snížení lokální nezaměstnanosti, k lepšímu využití ekonomického potenciálu venkova, ke zlepšení situace osob sociálně vyloučených či ohrožených sociálním vyloučením, k ochraně kulturního dědictví a k rozvoji místních služeb a dopravní obslužnosti. Prioritní osa 4 podporuje aktivity typové z prioritních os 1, 2 a 3 IROP, konkrétně ze specifických cílů:

- SC 1.2 Zvýšení podílu udržitelných forem dopravy,
- SC 1.3 Zvýšení připravenosti k řešení a řízení rizik a katastrof,
- SC 2.1 Zvýšení kvality a dostupnosti služeb vedoucích k sociální inkluzi,
- SC 2.2 Vznik nových a rozvoj existujících podnikatelských aktivit v oblasti soc. podnikání,
- SC 2.3 Rozvoj infrastruktury pro poskytování zdravotních služeb a péče o zdraví,
- SC 2.4 Zvýšení kvality a dostupnosti infrastruktury pro vzdělávání a celoživotní učení,
- SC 3.1 Zefektivnění prezentace, posílení ochrany a rozvoje kulturního dědictví,
- SC 3.3 Podpora pořizování a uplatňování dokumentů územního rozvoje.

Tabulka níže uvádí přehled specifických cílů IROP, které je možné obecně realizovat v rámci SCLLD a jejich vazbu na aktivity navržené ve Strategii MAS Stolové hory, resp. na Programový rámec IROP.

Tab. 15: Přehled specifických cílů IROP ve vazbě na SCLLD

Specifický cíl dle IROP	Aktivity navržené ve Strategii MAS Stolové hory vážící na SC IROP a řešené prostřednictvím PR IROP
SC 1.2 Zvýšení podílu udržitelných forem dopravy	C11 výstavba a modernizace cyklostezek sloužící k dopravě do zaměstnání, škol a za službami C12 výstavba a modernizace cyklotras sloužící k dopravě do zaměstnání, škol a za službami C14 realizace opatření vedoucích ke zvyšování bezpečnosti dopravy
SC 1.3 Zvýšení připravenosti k řešení a řízení rizik a katastrof	D35 rozvoj materiálních podmínek pro fungování jednotek požární ochrany v obcích MAS jako základní složky IZS
SC 2.1 Zvýšení kvality a dostupnosti služeb vedoucích k sociální inkluzi	A41 vznik a rozvoj komunitních center v obcích MAS A42 podpora zázemí pro realizaci sociálních služeb v obcích MAS
SC 2.2 Vznik nových a rozvoj existujících podnikatelských aktivit v oblasti sociálního podnikání	Neřešeno v PR IROP
SC 2.3 Rozvoj infrastruktury pro poskytování zdravotních služeb a péče o zdraví	Neřešeno v PR IROP

SC 2.4 Zvýšení kvality a dostupnosti infrastruktury pro vzdělávání a celoživotní učení,	A51 podpora infrastruktury a vybavenosti institucí a subjektů předškolního vzdělávání A52 podpora infrastruktury a vybavenosti základních škol A53 podpora infrastruktury pro celoživotní vzdělávání (dalšího vzdělávání ve vazbě na potřeby sladění nabídky a poptávky na regionálním TP) A54 rozvoj infrastruktury pro zájmové a neformální vzdělávání mládeže
SC 3.1 Zefektivnění prezentace, posílení ochrany a rozvoje kulturního dědictví,	B43 ochrana, rozvoj a propagace existujícího přírodního a kulturního a bohatství území MAS, vč. jeho využití v cestovním ruchu
SC 3.3 Podpora pořizování a uplatňování dokumentů územního rozvoje.	Neřešeno v PR IROP

Programový rámec pro IROP byl sestaven na základě a v souladu s aktuálními verzi MPIN. Tvoří základ a výchozí předpoklad pro využití finančních prostředků z Integrovaného regionálního operačního programu pro realizaci strategie a bylo tak nutné definovat konkrétní opatření, resp. aktivity SCLLD, jež budou předmětem a obsahem programového rámce IROP.

Programový rámec vždy popisuje dané opatření, k němuž jsou přiřazeny příslušné aktivity, dále jsou zde popsány cíle opatření, témata projektů, příjemci dotace, kteří mohou žádat prostřednictvím MAS, indikátory, včetně čísla indikátoru dle aktuálního NČI, případně další informace dle požadavků IROP.

Název a číslo opatření CLLD uvedené v programovém rámci IROP se nemusí shodovat s opatřeními uvedenými ve strategické části SCLLD, neboť tato opatření jsou zavedena pro potřeby tohoto konkrétního programového rámce IROP.

Informace uvedené v programovém rámci definovaných konkrétních opatření vychází z aktuálně dostupných údajů a jejich interpretace může být upřesněna MAS, řídicím orgánem, příp. i výzvou.

Konkrétně byla v programovém rámci IROP definována následující opatření SCLLD, na která byla na základě výchozí celkové alokace vyčleněné IROP pro MAS Stolové hory a potřeby koncentrovat omezené disponibilní prostředky a dále na základě výstupů analytického aparátu a šetření absorpční kapacity, stanovena níže uvedená alokace.

Tab. 16: Přehled finanční alokace na PR IROP

Název opatření SCLLD	Alokace (Kč z ERDF)
2.1 Udržitelná a bezpečná doprava	19 063 361
2.2. Přípravenost složek IZS k řešení rizik a katastrof	8 758 842
2.3. Infrastruktura sociálních služeb	7 728 390
2.4. Vzdělávací infrastruktura	10 819 746
2.5. Ochrana a rozvoj přírodního a kulturního dědictví	5 152 260

10.2.1 Opatření CLLD 2.1 Udržitelná a bezpečná doprava
Tab. 17: Programový rámec IROP – Opatření CCLD 2.1.

Opatření Programového rámce IROP	2.1 Udržitelná a bezpečná doprava
Specifický cíl SCLLD	3.1 Zkvalitnění vybavenosti území MAS dopravní infrastrukturou
Název a číslo opatření SCLLD:	3.1. Dopravní infrastruktura
Vazba na specifický cíl IROP:	4.1 Posílení komunitně vedeného místního rozvoje za účelem zvýšení kvality života ve venkovských oblastech a aktivizace místního potenciálu 1.2 Zvýšení podílu udržitelných forem dopravy
Popis opatření	Cílem realizace opatření je podpora a rozšíření udržitelných formy dopravy, která snižuje zátěž životního prostředí. Snahou je zvýšit podíl šetrných forem dopravy cyklo doprava a pěší dopravy, případně veřejná doprava. Důležitá je návaznost různých forem dopravy. Opatření by dále mělo přispět ke zvyšování bezpečnosti provozu a zajištění bezbariérového přístupu.
Cíle opatření:	<ul style="list-style-type: none"> → zajistit potřeby specifických skupin obyvatel v dopravě → zajistit bezpečnost a bezbariérovost dopravy v zájmu zvýšení podílu udržitelných forem dopravy, → zajistit dopravní dostupnost práce, služeb a vzdělání, → využít potenciál nemotorové dopravy k mobilitě pracovních sil, → vytvořit podmínky pro mobilitu a optimalizaci sítě cyklostezek a cyklotras.
Aktivity SCLLD	C11 výstavba a modernizace cyklostezek sloužící k dopravě do zaměstnání, škol a za službami C12 výstavba a modernizace cyklotras sloužící k dopravě do zaměstnání, škol a za službami C14 realizace opatření vedoucích ke zvyšování bezpečnosti dopravy

Typy projektů:	<p>Podporované projekty budou zaměřeny na výstavbu a modernizaci cyklostezek v podobě stavebně upravených a dopravním značením vymezených komunikací, na kterých je vyloučená automobilová doprava. Dále bude podporována výstavba a modernizace cyklotras se zaměřením na podporu integrovaných řešení, např. cyklistické pruhy na komunikacích nebo víceúčelové pruhy. Součástí projektu může být budování doprovodné infrastruktury, např. odpočívadel a dopravního značení. Doplňkově lze do projektu zařadit zeleň, např. zelené pásy a liniové výsadby u cyklostezek a cyklotras.</p> <p>Podpořeny mohou být cyklostezky a cyklotrasy sloužící k dopravě do zaměstnání, škol a za službami.</p> <p>Podporováno bude i zvyšování bezpečnosti dopravy (např. bezbariérový přístup zastávek, zvuková a jiná signalizace pro nevidomé, přizpůsobení komunikací pro nemotorovou dopravu osobám s omezenou pohyblivostí nebo orientací).</p>		
Příjemci podpory:	<p>Kraje, obce, dobrovolné svazky obcí, organizace zřizované nebo zakládané kraji, organizace zřizované nebo zakládané obcemi, organizace zřizované nebo zakládané dobrovolnými svazky obcí.</p> <p>Omezení možných příjemců oproti vymezení v IROP je dáno prioritizací a výběrem možných aktivit SC 1.2.</p> <p>Případné jiné omezení příjemců podpory bude specifikováno a odůvodněno ve výzvě.</p>		
Minimální a maximální výše celkových způsobilých výdajů:	MAS předpokládá stanovení limitů a bude o nich informovat ve výzvě.		
Principy preferenčních kritérií	Preferenční kritéria budou stanovena až v konkrétní výzvě MAS		
Indikátory výsledku			
<i>Kód NČI 2014+</i>	<i>Název indikátoru</i>	<i>Výchozí hodnota*</i>	<i>Cílová hodnota*</i>
75120	Podíl veřejné osobní dopravy na celkových výkonech v osobní dopravě (%)	30*	35*
<i>Výchozí a cílová hodnota jsou převzaty z PD IROP (verze schválená EK) a zdůvodnění hodnot tak plně koresponduje se zdůvodněním na úrovni PD IROP.</i>			
76310	Podíl cyklistiky na přepravních výkonech (%)	7*	10*
<i>Výchozí a cílová hodnota jsou převzaty z PD IROP (verze schválená EK) a zdůvodnění hodnot tak plně koresponduje se zdůvodněním na úrovni PD IROP.</i>			
Indikátory výstupu			
<i>Kód NČI 2014+</i>	<i>Název indikátoru</i>	<i>Výchozí hodnota</i>	<i>Cílová hodnota</i>
76100	Délka nově vybudovaných cyklostezek a cyklotras (km)	0	4

<p>Předpokládaná délka nově budovaných cyklostezek a cyklotras vychází z ověření absorpční kapacity v území a reálných možností vybudování cyklistické infrastruktury prostřednictvím CLLD (zaměřením na menší projekty řešící lokální problémy). S přihlédnutím k odhadované ceně za jednotku v místních podmínkách a charakteru zvažovaných záměrů je cílová hodnota stanovena na 4 km.</p>			
76200	Délka rekonstruovaných cyklostezek a cyklotras (km)	0	4
<p>Předpokládaná délka rekonstruovaných cyklostezek a cyklotras vychází z ověření absorpční kapacity v území a reálných možností vybudování cyklistické infrastruktury prostřednictvím CLLD (zaměřením na menší projekty řešící lokální problémy). S přihlédnutím k odhadované ceně za jednotku v místních podmínkách a charakteru zvažovaných záměrů je cílová hodnota stanovena na 4 km.</p>			
75001	Počet realizací vedoucích ke zvýšení bezpečnosti v dopravě (realizace)	0	3
<p>Dle analýzy potřeb a následného ověření absorpční kapacity (ta bude reálně nižší, než jsou objektivní potřeby území) a dále na základě přibližného objemu finančních prostředků předpokládaných na opatření bezpečnosti a odhadu nákladovosti v území zvažovaných opatření, je cílový počet realizací ke zvýšení bezpečnosti v dopravě odhadován na 3.</p>			

10.2.2 Opatření CLLD 2.2. Přípravenost složek IZS k řešení rizik a katastrof
Tab. 18: Programový rámec IROP – Opatření CCLD 2.2.

Opatření Programového rámce IROP	2.2. Přípravenost složek IZS k řešení rizik a katastrof
Specifický cíl SCLLD:	4.3 Zlepšení správy v území MAS
Název a číslo opatření SCLLD:	4.3 Výkon správy v obcích MAS
Vazba na specifický cíl IROP:	4.1 Posílení komunitně vedeného místního rozvoje za účelem zvýšení kvality života ve venkovských oblastech a aktivizace místního potenciálu 1.3 Zvýšení připravenosti k řešení a řízení rizik a katastrof
Popis opatření	Cílem opatření je dosažení vyšší ochrany života, zdraví osob, majetku a hospodářských aktivit ve vazbě na nová rizika a změny klimatu, konkrétně zejména nadprůměrné sněhové srážky, masivní námrazy a déletrvající sucha a z nich vyplývající rozsáhlé požáry, ale i další případná rizika (vichřice, sesuvy, či mimořádné události antropogenního původu a další). Klimatické změny mají významný vliv také na krajinu, vodní a lesní hospodářství a zemědělství.
Cíle opatření:	Prostřednictvím tohoto opatření bude zajištěna připravenost složek IZS s cílem rychlého a efektivního poskytnutí pomoci obyvatelstvu zasaženému mimořádnou událostí, které povede ke zmírnění následků a projevů mimořádných událostí.
Aktivity SCLLD:	D35 rozvoj materiálních podmínek pro fungování jednotek požární ochrany v obcích MAS jako základní složky IZS
Typy projektů:	<p>Podporovány budou stavební úpravy stanice základní složky IZS ve stávající dislokaci za účelem zvýšení odolnosti stanice vůči účinkům mimořádné události. Realizovány budou stavební úpravy stávajícího objektu, v odůvodněných případech stavba nového objektu, a pořízení potřebného vybavení či technologií. V případě potřeby změny dislokace stanice z důvodu zajištění přijatelné reakční doby pro efektivní nasazení složky IZS, bude realizována stavba, pořízeno její vybavení a bude provedena úprava vnějších prostor.</p> <p>Podporováno bude pořízení vybrané specializované techniky a věcných prostředků pro odstraňování důsledků změn klimatu - nadprůměrných sněhových srážek a masivních námraz (např. speciální dopravní prostředky) či pořízení specializované techniky a věcných prostředků určených pro výkon činností spojených s extrémním suchem.</p>
Příjemci podpory:	<p>Obce, které zřizují jednotky požární ochrany (§29 zákona 133/1985 Sb.) - jednotky sboru dobrovolných hasičů kategorie II a kategorie III (dle přílohy zákona o požární ochraně).</p> <p>Omezení možných příjemců oproti vymezení v IROP je dáno prioritizací a výběrem možných aktivit SC 1.2. a charakterem opatření v rámci SCLLD. Případné jiné omezení příjemců podpory bude specifikováno a odůvodněno ve výzvě.</p>

Minimální a maximální výše celkových způsobilých výdajů:	MAS předpokládá stanovení limitů a bude o nich informovat ve výzvě.		
Principy preferenčních kritérií	Preferenční kritéria budou stanovena až v konkrétní výzvě MAS		
Indikátory výsledku			
Kód NČI 2014+	Název indikátoru	Výchozí hodnota*	Cílová hodnota*
57520	Počet exponovaných území s nedostatečnou připraveností složek IZS (území)	108*	48*
<i>Výchozí a cílová hodnota jsou převzaty z PD IROP (verze schválená EK) a zdůvodnění hodnot tak plně koresponduje se zdůvodněním na úrovni PD IROP.</i>			
Indikátory výstupu			
Kód NČI 2014+	Název indikátoru	Výchozí hodnota	Cílová hodnota
57001	Počet nové techniky a věcných prostředků složek IZS (sety)	0	2
Dle šetření absorpční kapacity a vycházejíce z finančních možností CLLD (a konkrétního opatření) byly v území MAS identifikovány dva záměry pořízení nové techniky a věcných prostředků složek IZS pro způsobilé JPO, které jsou svým charakterem realizovatelné prostřednictvím nástroje CLLD. Jednotkové ceny těchto prostředků řádově korespondují s finančním objemem Opatření.			
57501	Počet nových a modernizovaných objektů sloužících složkám IZS (objekty)	0	2
Dle šetření absorpční kapacity jsou v území MAS předpokládány dvě modernizace (úpravy) objektů sloužících způsobilým JPO, které jsou svým charakterem realizovatelné prostřednictvím nástroje CLLD.			
Milník 2018 = 0.			
S ohledem na předpokládaný termín vyhlášení výzvy (podzim 2016) a délku následných kroků implementace, ať již na straně MAS, tak na straně příjemců (vyhlášení VŘ, příprava stavebních prací atd.) a následnou délku procesu realizace takových prací, nelze předpokládat dosažení jakéhokoli plnění indikátoru v roce 2018.			

10.2.3 Opatření CLLD 2.3. Infrastruktura sociálních služeb

Tab. 19: Programový rámec IROP – Opatření CLLD 2.3.

Opatření Programového rámce IROP	2.3. Infrastruktura sociálních služeb
Specifický cíl SCLLD:	1.4 Zvýšení kvality a dostupnosti sociálních služeb v území MAS
Název a číslo opatření SCLLD:	1.4 Infrastruktura sociálních služeb
Vazba na specifický cíl IROP:	4.1 Posílení komunitně vedeného místního rozvoje za účelem zvýšení kvality života ve venkovských oblastech a aktivizace místního potenciálu 2.1 Zvýšení kvality a dostupnosti služeb vedoucí k sociální inkluzi
Popis opatření	Podpora bude směřovat ke službám terénního a ambulantního charakteru, případně ke službám pobytového charakteru, které odpovídají současným principům sociálního začleňování. Podpořeny budou i služby primární prevence, které mají komunitní charakter. Podpora bude směřována i do infrastruktury komunitních center za účelem sociálního začleňování a zvýšení uplatnitelnosti na trhu práce.
Cíle opatření:	Cílem opatření je dosažení lepší dostupnosti a kvality služeb, vedoucí k sociální inkluzi a snížení počtu osob sociálně vyloučených a osob ohrožených sociálním vyloučením a chudobou. Pro řešení problematiky sociálního vyloučení je potřeba v území MAS zvýšit vybavenost infrastrukturou pro poskytování sociálních služeb a doprovodných programů.
Aktivity SCLLD:	A41 vznik a rozvoj komunitních center v obcích MAS A42 podpora zázemí pro realizaci sociálních služeb v obcích MAS
Typy projektů:	<p>Projekty budou zaměřeny na nákup zařízení a vybavení a stavební úpravy, které vytvoří podmínky pro kvalitní poskytování sociálních služeb, obnovu a zkvalitnění materiálně-technické základny stávajících služeb sociální práce s cílovými skupinami.</p> <p>Dále se budou projekty orientovat na vybudování zázemí pro terénní služby, vybavení zařízení, které umožňuje práci v obtížně dostupných lokalitách, pořízení vybavení mobilního týmu pro poskytování zdravotně sociální pomoci ve vyloučených lokalitách apod.</p> <p>Podpora ambulantních sociálních služeb se zaměří na prostorové oddělení ambulantních služeb od pobytových forem, rekonstrukci a vybavení stávajících prostor nebo na výstavbu objektů pro realizaci stávající sociální služby v nevyhovujícím prostoru, na vybudování zázemí pro hygienický servis v ambulantních zařízeních, rekonstrukci objektu a jeho adaptaci např. na terapeutické dílny nebo zřízení kontaktního centra v nebytových prostorách domu.</p> <p>Podporovány budou i vybrané typy pobytových sociálních služeb.</p> <p>Předmětem podpory budou také komunitní centra, jež jsou v rámci Opatření</p>

	<p>chápana jako veřejná víceúčelová zařízení, ve kterých se setkávají členové komunity za účelem realizace sociálních, vzdělávacích, kulturních a rekreačních aktivit s cílem zlepšit sociální situaci těchto jednotlivců a komunity jako celku.</p> <p><i>Pozn.: Nejedná se o kulturní centra nebo prostory pro masovou zábavu.</i></p> <p>V těchto zařízeních bude poskytována kombinace komunitních a veřejných služeb se zaměřením na řešení nepříznivé sociální situace a sociální začleňování.</p> <p>Rozvoj infrastruktury komunitních center bude zahrnovat: stavby, stavební úpravy, pořízení vybavení a případné související úpravy venkovního prostoru (zeleň, parková úprava) za účelem vytvoření prostoru pro setkávání členů komunit ohrožených sociálním vyloučením.</p>		
<p>Příjemci podpory:</p>	<p>Nestátní neziskové organizace, organizační složky státu, příspěvkové organizace organizačních složek státu, kraje, organizace zřizované nebo zakládané kraji, obce, organizace zřizované nebo zakládané obcemi, dobrovolné svazky obcí, organizace zřizované nebo zakládané dobrovolnými svazky obcí, církve, církevní organizace.</p> <p>Případné omezení příjemců podpory bude specifikováno a odůvodněno ve výzvě.</p>		
<p>Minimální a maximální výše celkových způsobilých výdajů:</p>	<p>MAS předpokládá stanovení limitů a bude o nich informovat ve výzvě.</p>		
<p>Principy preferenčních kritérií</p>	<p>Preferenční kritéria budou stanovena až v konkrétní výzvě MAS</p>		
<p>Indikátory výsledku</p>			
<p><i>Kód NČI 2014+</i></p>	<p><i>Název indikátoru</i></p>	<p><i>Výchozí hodnota*</i></p>	<p><i>Cílová hodnota*</i></p>
<p>67510</p>	<p>Kapacita služeb a sociální práce (klienti)</p>	<p>1 121*</p>	<p>7 270*</p>
<p><i>Výchozí a cílová hodnota jsou převzaty z PD IROP (verze schválená EK) a zdůvodnění hodnot tak plně koresponduje se zdůvodněním na úrovni PD IROP.</i></p>			
<p>Indikátory výstupu</p>			
<p><i>Kód NČI 2014+</i></p>	<p><i>Název indikátoru</i></p>	<p><i>Výchozí hodnota</i></p>	<p><i>Cílová hodnota</i></p>
<p>55401</p>	<p>Počet podpořených zázemí pro služby a sociální práci (zázemí)</p>	<p>0</p>	<p>3</p>
<p>Podkladem pro stanovení cílové hodnoty indikátoru je zejména šetření absorpční kapacity v území.</p>			
<p>55101</p>	<p>Počet podpořených polyfunkčních komunitních center (zařízení)</p>	<p>0</p>	<p>1</p>
<p>Podkladem pro stanovení cílové hodnoty indikátoru je zejména šetření absorpční kapacity v území.</p>			

10.2.4 Opatření CLLD 2.4. Vzdělávací infrastruktura
Tab. 20: Programový rámec IROP – Opatření CCLD 2.4.

Opatření Programového rámce IROP	2.4 Vzdělávací infrastruktura
Specifický cíl SCLLD:	1.5 Zvýšení kvality a dostupnosti vzdělávání v území MAS
Název a číslo opatření SCLLD:	1.5 Vzdělávací infrastruktura
Vazba na specifický cíl IROP:	4.1 Posílení komunitně vedeného místního rozvoje za účelem zvýšení kvality života ve venkovských oblastech a aktivizace místního potenciálu 2.4 Zvýšení kvality a dostupnosti infrastruktury pro vzdělávání a celoživotní učení
Popis opatření	Cílem opatření je prostřednictvím kvalitní a dostupné infrastruktury zajistit rovný přístup ke vzdělávání a k získávání klíčových schopností, a tím zajistit reálnou uplatnitelnost na trhu práce. Cíle bude dosaženo podporou investic do výstavby, stavebních úprav a pořízení vybavení za účelem zajištění rovného přístupu ke kvalitnímu vzdělávání a s důrazem na rozvoj klíčových kompetencí žáků. Důraz bude kladen na výuku technických a řemeslných dovedností pro zvyšování zájmu žáků a studentů o přírodovědné a technické obory, výuku cizích jazyků a oblast digitálních technologií. Cílem je rovněž zajistit rozvoj klíčových kompetencí mládeže v rámci zájmového a neformálního vzdělávání.
Cíle opatření:	Cílem opatření je podpora vzdělávání osob zajištěním dostatečné kapacity kvalitních a dostupných vzdělávacích zařízení. Opatření cílí i na zajištění rovného přístupu ke vzdělávání a plnění potřeb žáků se speciálními vzdělávacími potřebami.
Aktivity SCLLD:	A51 podpora infrastruktury a vybavenosti institucí a subjektů předškolního vzdělávání A52 podpora infrastruktury a vybavenosti základních škol A53 podpora infrastruktury pro celoživotní vzdělávání (dalšího vzdělávání ve vazbě na potřeby sladění nabídky a poptávky na regionálním TP) A54 rozvoj infrastruktury pro zájmové a neformální vzdělávání mládeže
Typy projektů:	<p>→ Podpora infrastruktury pro předškolní vzdělávání – podpora zařízení péče o děti do 3 let, dětských skupin a mateřských škol</p> <p>V rámci podpory infrastruktury pro předškolní vzdělávání (mateřské školy) budou podporovány stavby, stavební úpravy, pořízení vybavení za účelem zajištění dostatečné kapacity kvalitních a cenově dostupných zařízení péče o děti, ve vazbě na území, kde je prokazatelný nedostatek těchto kapacit, a tím umožnění lepšího zapojení rodičů s dětmi předškolního věku na trh práce. Součástí projektu na stavbu či stavební úpravy infrastruktury pro předškolní zařízení mohou být úpravy venkovního prostranství (zeleň, herní prvky). Podpora sociální inkluze bude řešena prostřednictvím stavebních úprav budov, učeben a venkovních prostor, pořízení vybavení, kompenzačních pomůcek a kompenzačního vybavení, nezbytných pro zajištění rovného přístupu ke vzdělávání sociálně vyloučeným osobám.</p> <p>→ Podpora infrastruktury pro základní vzdělávání v základních školách</p>

Podpora infrastruktury pro základní vzdělávání v základních školách bude řešena prostřednictvím stavebních úprav a pořízení vybavení pro zajištění rozvoje žáků v následujících klíčových kompetencích: v oblastech komunikace v cizích jazycích, v oblasti technických a řemeslných oborů, přírodních věd a ve schopnosti práce s digitálními technologiemi. Rozšiřování kapacit základních škol mimo vazbu na klíčové kompetence je možné pouze na území správního obvodu ORP se sociálně vyloučenou lokalitou. Prostřednictvím tohoto opatření je také možné zajistit vnitřní konektivitu školy a připojení k internetu.

→ **Podpora infrastruktury pro celoživotní vzdělávání v klíčových kompetencích**

Infrastruktura pro celoživotní vzdělávání bude podporována v následujících klíčových kompetencích - v oblastech komunikace v cizích jazycích, v oblasti technických a řemeslných oborů, přírodních věd a ve schopnosti práce s digitálními technologiemi. Budou podporovány stavební úpravy, pořízení vybavení pro vybudování a zkvalitnění kapacity pro účely dalšího vzdělávání ve vazbě na potřeby sladění nabídky a poptávky na regionálním trhu práce.

→ **Podpora infrastruktury pro zájmové a neformální vzdělávání mládeže**

V rámci podpory infrastruktury pro zájmové a neformální vzdělávání mládeže budou realizovány stavební úpravy a pořízeno vybavení pro zajištění rozvoje klíčových kompetencí v oblastech komunikace v cizích jazycích, v oblasti technických a řemeslných oborů, přírodních věd a ve schopnosti práce s digitálními technologiemi.

Jako doplňková aktivita bude podporováno zahrnutí zeleně v okolí budov a na budovách, např. zelené zdi a střechy a zahrady

Příjemci podpory:

Zařízení péče o děti do 3 let, školy a školská zařízení v oblasti předškolního, základního a středního vzdělávání a vyšší odborné školy, další subjekty podílející se na realizaci vzdělávacích aktivit, kraje, organizace zřizované nebo zakládané kraji, obce, organizace zřizované nebo zakládané obcemi, nestátní neziskové organizace, církve, církevní organizace, organizační složky státu, příspěvkové organizace organizačních složek státu.

Případné omezení příjemců podpory bude specifikováno a odůvodněno ve výzvě.

Minimální a maximální výše celkových způsobilých výdajů:

MAS předpokládá stanovení limitů a bude o nich informovat ve výzvě.

Principy preferenčních kritérií

Preferenční kritéria budou stanovena až v konkrétní výzvě MAS

Indikátory výsledku

Kód NČI 2014+	Název indikátoru	Výchozí hodnota*	Cílová hodnota*
50030	Podíl osob předčasně opouštějících vzdělávací systém (%)	5,4*	5,0*

Výchozí a cílová hodnota jsou převzaty z PD IROP (verze schválená EK) a zdůvodnění hodnot tak plně koresponduje se zdůvodněním na úrovni PD IROP.

50020	Podíl tříletých dětí umístěných v předškolním zařízení (%)	77,3*	90,5*
--------------	--	-------	-------

Výchozí a cílová hodnota jsou převzaty z PD IROP (verze schválená EK) a zdůvodnění hodnot tak plně koresponduje se zdůvodněním na úrovni PD IROP.

Indikátory výstupu

Kód NČI 2014+	Název indikátoru	Výchozí hodnota	Cílová hodnota
50001	Kapacita podporovaných zařízení péče o děti nebo vzdělávacích zařízení (osoby)	0	180

Cílová hodnota kapacity podporovaných zařízení péče o děti nebo vzdělávacích zařízení vychází zejména ze šetření absorpční kapacity v území, kde jsou již připravovány jak konkrétní záměry, tak jsou zvažovány další.

Vychází se z definice indikátoru stanovené IROP, kdy je do cílové hodnoty zvažována bezprostředně řešená kapacita (tedy např. třída), ovšem v případě, kdy jsou realizována opatření pro celou budovu (např. opatření zpřístupnění pro hendikepované žáky), je započítána celá kapacita zařízení (budovy).

S ohledem na tuto definici a identifikované typy záměrů je stanovena cílová hodnota kapacity na 180 osob.

50000	Počet podpořených vzdělávacích zařízení (zařízení)	0	5
--------------	--	---	---

Podkladem pro stanovení cílové hodnoty indikátoru je zejména šetření absorpční kapacity v území, kde jsou již připravovány jak konkrétní záměry, tak jsou zvažovány další, svým charakter spíše menší akce. Předpokládá se, že do Opatření se aktivně zapojí, resp. realizuje své záměry, celkem 5 vzdělávacích zařízení různého typu (zejména základní a předškolní vzdělávání).

Milník 2018 = 2.

S ohledem na stadium připravenosti záměrů lze předpokládat, že do roku 2018 budou zrealizovány dva menší záměry podpořené v rámci první výzvy ze září 2016.

10.2.5 Opatření CLLD 2.5. Ochrana a rozvoj přírodního a kulturního dědictví
Tab. 21: Programový rámec IROP – Opatření CCLD 2.5.

Opatření Programového rámce IROP	2.5. Ochrana a rozvoj přírodního a kulturního dědictví
Specifický cíl SCLLD:	2.4 Využití existujícího bohatství regionu v udržitelném cestovním ruchu
Název a číslo opatření SCLLD:	2.4 Cestovní ruch
Vazba na specifický cíl IROP:	4.1 Posílení komunitně vedeného místního rozvoje za účelem zvýšení kvality života ve venkovských oblastech a aktivizace místního potenciálu 3.1 Zefektivnění prezentace, posílení ochrany a rozvoje kulturního dědictví
Popis opatření	Cílem je zachovat, ochránit a rozvíjet potenciál kulturního dědictví a využít ho k vyváženému rozvoji území s pozitivními dopady na místní či regionální zaměstnanost a konkurenceschopnost. Opatření bude řešit dopady dlouhodobého podfinancování péče o klíčové památky v území MAS.
Cíle opatření:	Cílem opatření je obnova a revitalizace památkového fondu.
Aktivity SCLLD:	B43 ochrana, rozvoj a propagace existujícího přírodního a kulturního a bohatství území MAS, vč. jeho využití v cestovním ruchu
Typy projektů:	<ul style="list-style-type: none"> • Revitalizace souboru vybraných památek Podporována bude revitalizace a zatraktivnění národních kulturních památek (k 1. 1. 2014) a památek evidovaných v Indikativním seznamu národních kulturních památek k 1. 1. 2014 (Indikativní seznam NKP) v území MAS. Součástí revitalizace mohou být i opatření, nezbytná pro efektivní zpřístupnění, plnohodnotné využití, zatraktivnění a zabezpečení souboru památek jako je např. zajištění vyšší bezpečnosti návštěvníků, odstraňování přístupových bariér, zvýšení ochrany památky a jejího zabezpečení, restaurování památek, rekonstrukce stávajících expozic a depozitářů a budování nových expozic a depozitářů, modernizace, popř. výstavba nezbytných objektů sociálního, technického a technologického zázemí.
Příjemci podpory:	Vlastníci památek nebo subjekty s právem hospodaření (dle zápisu v katastru nemovitostí), kromě fyzických osob nepodnikajících. Případné omezení příjemců podpory bude specifikováno a odůvodněno ve výzvě.
Minimální a maximální výše celkových způsobilých výdajů:	MAS předpokládá stanovení limitů a bude o nich informovat ve výzvě.

Principy preferenčních kritérií		Preferenční kritéria budou stanovena až v konkrétní výzvě MAS	
Indikátory výsledku			
<i>Kód NČI 2014+</i>	<i>Název indikátoru</i>	<i>Výchozí hodnota*</i>	<i>Cílová hodnota*</i>
91010	Počet návštěv kulturních památek a paměťových institucí zpřístupněných za vstupné (návštěvy/rok)	26 553 793*	27 500 000*
<i>Výchozí a cílová hodnota jsou převzaty z PD IROP (verze schválená EK) a zdůvodnění hodnot tak plně koresponduje se zdůvodněním na úrovni PD IROP.</i>			
Indikátory výstupu			
<i>Kód NČI 2014+</i>	<i>Název indikátoru</i>	<i>Výchozí hodnota</i>	<i>Cílová hodnota</i>
90501	Počet revitalizovaných památkových objektů (objekty)	0	2
<p>Podkladem pro stanovení cílové hodnoty indikátoru je šetření absorpční kapacity v území. Území MAS disponuje pouze třemi způsobilými památkami (2 NKP a 1 zapsaná na indikativním seznamu NKP). Na základě šetření absorpční kapacity se předpokládá účast dvou z nich v rámci Opatření 2.5.</p> <p>Milník 2018 = 0.</p> <p>S ohledem na předpokládaný termín vyhlášení výzvy (podzim 2016) a délku následných kroků implementace, ať již na straně MAS, tak na straně příjemců (vyhlášení VŘ, příprava stavebních prací atd.) a následnou délku procesu realizace takových prací, nelze předpokládat jakékoli plnění indikátoru v roce 2018.</p>			
91005	Zvýšení očekávaného počtu návštěv podporovaných kulturních a přírodních památek a atrakcí (návštěvy/rok)	0	2000
Cílová hodnota vychází ze současných přibližných hodnot návštěvnosti řešených památek a odhadu posunu v návštěvnosti, k němuž může dojít.			

10.3 Programový rámec PRV / Fiche PRV

Pro programový rámec PRV byly vytvořeny Fiche, jejichž výčet je uveden níže v tabulce a jež byly vypracovány na základě metodiky pro tvorbu Fichí MAS do Programového rámce Programu rozvoje venkova a další relevantním metodiky a informací.

Tab. 22: Programový rámec PRV - přehled

Články Nařízení relevantní pro komunitně vedený místní rozvoj	Aktivity navržené pro programový rámec PRV vázící na uvedené články Nařízení
Předávání znalostí a informační akce <i>Článek 14</i>	Neřešeno v rámci PR PRV
Investice do zemědělských podniků <i>Článek 17, odstavec 1., písmeno a)</i>	B31 investice v živočišné a rostlinné výrobě (vč. staveb, technologií a mobilních strojů)
Zpracování a uvádění na trh zemědělských produktů <i>Článek 17, odstavec 1., písmeno b)</i>	Neřešeno v rámci PR PRV
Lesnická infrastruktura <i>Článek 17, odstavec 1., písmeno c)</i>	B21 budování a rekonstrukce lesnické infrastruktury směřující ke zvýšení kvality či hustoty lesních cest v území MAS
Zemědělská infrastruktura <i>Článek 17, odstavec 1., písmeno c)</i>	Neřešeno v rámci PR PRV
Pozemkové úpravy <i>Článek 17, odstavec 1., písmeno c)</i>	Neřešeno v rámci PR PRV
Podpora investic na založení nebo rozvoj nezemědělských činností <i>Článek 19, odstavec 1., písmeno b)</i>	B11 podpora vzniku malých podniků a živností nezemědělských činnostech (tradičních řemeslných oborech, zpracovatelských oborech, cestovním ruchu a dalších) B12 diverzifikace podnikatelských aktivit na venkově směřující k nezemědělským činnostem B13 zkvalitnění infrastruktury pro podnikání malých podniků a mikropodniků ve venkovských oblastech
Zavádění preventivních protipovodňových opatření v lesích <i>Článek 24, odstavec 1., písmeno a)</i>	Neřešeno v rámci PR PRV
Investice do ochrany melioračních a zpevňujících dřevin <i>Článek 25</i>	Neřešeno v rámci PR PRV
Neproduktivní investice v lesích <i>Článek 25</i>	B22 investice ke zvýšení environmentálních a společenských funkcí lesů v území MAS (posílení jejich rekreační funkce)
Investice do lesnických technologií a zpracování lesnických produktů, jejich mobilizace a uvádění na trh <i>Článek 26</i>	B23 investice do lesnické techniky B24 zakládání a rozvoj dřevozpracujících provozů
Sdílení zařízení a zdrojů <i>Článek 35, odstavec 2., písmeno c)</i>	Neřešeno v rámci PR PRV
Horizontální a vertikální spolupráce mezi účastníky krátkých dodavatelských řetězců a místních trhů <i>Článek 35, odstavec 2., písmeno d)</i>	Neřešeno v rámci PR PRV
Činnosti spolupráce v rámci iniciativy LEADER <i>Článek 44</i>	D22 spolupráce s okolními MAS ve vybraných oblastech (tradiční, řemesla, regionální značky, cestovní ruch aj.) D23 příprava a realizace projektů spolupráce s jinými MAS

Návrh fichí PRV pro naplnění stanovených cílů

Pro využití finančních prostředků z Programu rozvoje venkova je zapotřebí definovat konkrétní fiche programového rámce PRV. Údaje uvedené v rámci definovaných fichí vycházejí z aktuálně dostupných údajů a jejich interpretace může být upřesněna řídicím orgánem, příp. i výzvou.

Konkrétně byly v programovém rámci PRV definovány následující fiche, na které byla dle přidělené alokace stanovena celková částka podpory ve výši 13.732.296,-Kč (celková výše podpory - operace 19.2.1) a 655.183,-Kč (celková výše podpory - operace 19.3.1), která byla na základě analýz, výstupů komunitního projednávání a šetření absorpční kapacity rozdělena následovně:

Tab. 23: Finanční alokace dle fichí PRV

Název Fiche PRV	Alokace (Kč)
3.1. Investice do zemědělských podniků	3 570 397
3.2. Lesnická infrastruktura	1 647 876
3.3. Zakládání a rozvoj nezemědělských činností	5 492 918
3.4. Neproduktivní investice v lesích	549 292
3.5. Investice do lesnických technologií a zpracování dřeva	2 471 813
3.6. Aktivity spolupráce (Leader)	655 183

Dále již následuje popis jednotlivých fichí PRV.

10.3.1 Fiche 3.1. Investice do zemědělských podniků
Tab. 24: Fiche 3.1 Investice do zemědělských produktů

Název Fiche	3.1. Investice do zemědělských podniků
Vazba na článek Nařízení PRV	Čl. 17, odstavec 1., písmeno a) Investice do zemědělských podniků
Vymezení Fiche	Podpora je zaměřena na zvýšení celkové výkonnosti a udržitelnosti zemědělského podnikání.
Stručný popis Fiche	<p>Fiche prostřednictvím investic v živočišné a rostlinné výrobě přispívá v soulad se SCLLD k modernizaci zemědělských podniků, což povede k posílení konkurenceschopnosti místních zemědělských podnikatelů.</p> <p>Podpora přispívá k naplňování Priority 2 Programu rozvoje venkova: <i>Zvýšení životaschopnosti zemědělských podniků a konkurenceschopnosti všech druhů zemědělské činnosti ve všech regionech a podpora inovativních zemědělských technologií a udržitelného obhospodařování lesů</i>, zejména prioritní oblasti 2A <i>Zlepšení hospodářské výkonnosti všech zemědělských podniků a usnadnění jejich restrukturalizace a modernizace, zejména za účelem zvýšení míry účasti na trhu a orientace na trh, jakož i diverzifikace zemědělských činností.</i></p>
Vazba na cíle SCLLD	<p>Strategický cíl 2. Zlepšení podmínek pro podnikání v území MAS a zvýšení konkurenceschopnosti místních podniků</p> <hr/> <p>Specifický cíl 2.3 Zvýšení konkurenceschopnosti zemědělského podnikání v území MAS</p>
Oblasti podpory	<p>→ Podpora zahrnuje hmotné a nehmotné investice v živočišné a rostlinné výrobě, je určena na investice do zemědělských staveb a technologií pro živočišnou a rostlinnou výrobu a pro školkařskou produkci. Podporovány budou také investice na pořízení mobilních strojů pro zemědělskou výrobu, případně investice do pořízení peletovacích zařízení pro vlastní spotřebu v zemědělském podniku.</p> <p><i>Negativní vymezení podpory: V rámci této Fiche nelze podpořit investice pro živočišnou výrobu týkající se včel a rybolovu. Investice pro rostlinnou výrobu se nesmí týkat obnovy nosných konstrukcí vinic, oplocení vinic a oplocení sadů. Podpora nemůže být poskytnuta na pořízení kotlů na biomasu.</i></p>
Definice příjemce dotace	Zemědělský podnikatel
Výše způsobilých výdajů	<p>min. 50 tis. Kč</p> <hr/> <p>max. 5 mil. Kč</p>
Preferenční kritéria	Preferovány budou projekty, které (obecně):
(pro účely 19.2.1 se	

jedná o principy pro stanovení preferenčních kritérií)

- přispívají k naplnění stanovených cílů a indikátorů,
- jsou efektivní a hospodárné,
- zohledňují potenciální rizika,
- zohledňují principy metody Leader a specifika stanovená MAS,
- další případná kritéria (vytvoření pracovního místa apod.)

Konkrétní preferenční kritéria budou stanovené až ve výzvě MAS.

Indikátory výstupů

Číslo	Název	Výchozí stav	Hodnota pro mid-term (2018)	Cílový stav
93701	Počet podpořených podniků/příjemců	0	2	5

Indikátory výsledků

Číslo	Název	Výchozí stav	Hodnota pro mid-term (2018)	Cílový stav
94800	Pracovní místa vytvořená v rámci podpořených projektů (Leader)	0	0	1

10.3.2 Fiche 3.2. Lesnická infrastruktura

Tab. 25: Fiche 3.2 Lesnická infrastruktura

Název Fiche	3.2. Lesnická infrastruktura
Vazba na článek Nařízení PRV	Čl. 17 odstavec 1., písmeno c) Lesnická infrastruktura
Vymezení Fiche	Podpora je zaměřena na investice, které se týkají infrastruktury související s rozvojem, modernizací nebo přizpůsobením se lesnictví, včetně přístupu k lesní půdě.
Stručný popis Fiche	Podpora přispívá k naplňování <i>Priority 2 Zvýšení životaschopnosti zemědělských podniků a konkurenceschopnosti všech druhů zemědělské činnosti ve všech regionech a podpora inovativních zemědělských technologií a udržitelného obhospodařování lesů, zejména prioritní oblasti 2C Zlepšení ekonomické výkonnosti lesního hospodářství.</i>
Vazba na cíle SCLLD	Strategický cíl 2. Zlepšení podmínek pro podnikání v území MAS a zvýšení konkurenceschopnosti místních podniků Specifický cíl 2.2 Zvýšení využití lesů v socioekonomickém rozvoji regionu MAS
Oblasti podpory	<ul style="list-style-type: none"> → Podpora zahrnuje hmotné nebo nehmotné investice, které souvisejí s rekonstrukcí a budováním lesnické infrastruktury vedoucí ke zlepšení kvality či zvýšení hustoty lesních cest. → Kromě rekonstrukce a výstavby lesních cest bude podporována i obnova či nová výstavba souvisejících objektů a technického vybavení.
Definice příjemce dotace	Fyzické nebo právnické osoby hospodařící v lesích, které jsou ve vlastnictví soukromých osob nebo jejich sdružení nebo spolků s právní osobností, vysokých škol, obcí nebo jejich svazků.
Výše způsobilých výdajů	min. 50 tis. Kč max. 5 mil. Kč
Preferenční kritéria	Preferovány budou projekty, které (obecně): <ul style="list-style-type: none"> → přispívají k naplnění stanovených cílů a indikátorů, → jsou efektivní a hospodárné, → zohledňují potenciální rizika, → zohledňují principy metody Leader a specifika stanovená MAS → další případná kritéria <p style="text-align: center;">Konkrétní preferenční kritéria budou stanovené až ve výzvě MAS</p>
(pro účely 19.2.1 se jedná o principy pro stanovení preferenčních kritérií)	

Indikátory výstupů				
Číslo	Název	Výchozí stav	Hodnota pro mid-term (2018)	Cílový stav
93701	Počet podpořených podniků/příjemců	0	1	2
Indikátory výsledků				
Číslo	Název	Výchozí stav	Hodnota pro mid-term (2018)	Cílový stav
94302	Celková délka lesních cest (km)	0	1	3

10.3.3 Fiche 3.3. Zakládání a rozvoj nezemědělských činností

Tab. 26: Fiche 3.3 Zakládání a rozvoj nezemědělských činností

Název Fiche	3.3. Zakládání a rozvoj nezemědělských činností
Vazba na článek Nařízení PRV	Čl. 19, odstavec 1., písmeno b) Podpora investic na založení nebo rozvoj nezemědělských činností
Vymezení Fiche	Podpora v rámci fiche zahrnuje investice na založení a rozvoj nezemědělských činností.
Stručný popis Fiche	<p>V souladu se stanovenými cíli a zaměřením Strategie, přispívá fiche k modernizaci, rozvoji či vzniku nových malých podniků a mikropodniků, podnikajících v nezemědělských činnostech v území MAS a k diverzifikaci jejich ekonomických činností.</p> <p>Fiche přispívá ke zvýšení konkurenceschopnosti těchto subjektů ve venkovských oblastech.</p> <p>Podpora přispívá k naplňování <i>Priority 6 Podpora sociálního začleňování, snižování chudoby a podpora hospodářského rozvoje ve venkovských oblastech</i>, zejména prioritní oblasti <i>6A Usnadnění diverzifikace, vytváření malých podniků a pracovních míst</i>.</p>
Vazba na cíle SCLLD	<p>Strategický cíl 2. Zlepšení podmínek pro podnikání v území MAS a zvýšení konkurenceschopnosti místních podniků</p> <p>Specifický cíl 2.1 Zlepšení podmínek pro nezemědělské podnikání a diverzifikaci ekonomických činností v území MAS</p>
Oblasti podpory	<ul style="list-style-type: none"> Podporovány budou investice do vybraných nezemědělských činností dle Klasifikace ekonomických činností (CZ-NACE), jejichž specifikace bude dána výzvou MAS. Podporovány budou investice na založení a rozvoj nezemědělských činností. <p>V případě uvádění produktů na trh jsou na trh uváděny produkty, které nejsou uvedeny v příloze I Smlouvy o fungování EU, případně v kombinaci s produkty uvedenými v příloze I Smlouvy o fungování EU (převažovat musí produkty neuvedené v příloze I Smlouvy o fungování EU). V případě zpracování produktů jsou výstupem procesu produkty, které nejsou uvedeny v příloze I Smlouvy o fungování EU.</p>
Definice příjemce dotace	Podnikatelské subjekty (FO a PO) - mikropodniky a malé podniky ve venkovských oblastech, jakož i zemědělci uvedených velikostních kategorií.
Výše způsobilých výdajů	<p>min. 50 tis. Kč</p> <hr/> <p>max. 5 mil. Kč</p>
Preferenční kritéria	<p>Preferovány budou projekty, které (obecně):</p> <ul style="list-style-type: none"> → Přispívají k naplnění stanovených cílů a indikátorů, → jsou efektivní a hospodárné, → zohledňují potenciální rizika, → zohledňují principy metody Leader a specifika stanovená MAS <p>(pro účely 19.2.1 se jedná o principy pro stanovení preferenčních kritérií)</p>

→ další případná kritéria (vytvoření pracovního místa apod.)

Konkrétní preferenční kritéria budou stanovené až ve výzvě MAS

Indikátory výstupů				
Číslo	Název	Výchozí stav	Hodnota pro mid-term (2018)	Cílový stav
93701	Počet podpořených podniků/příjemců	0	2	8
Indikátory výsledků				
Číslo	Název	Výchozí stav	Hodnota pro mid-term (2018)	Cílový stav
94800	Pracovní místa vytvořená v rámci podpořených projektů (Leader)	0	0	1

10.3.4 Fiche 3.4. Neproduktivní investice v lesích

Tab. 27: Fiche 3.4 Neproduktivní investice v lesích

Název Fiche	3.4. Neproduktivní investice v lesích
Vazba na článek Nařízení PRV	Čl. 25 Neproduktivní investice v lesích
Vymezení Fiche	Podpora v rámci tohoto článku zahrnuje investice ke zvyšování environmentálních a společenských funkcí lesa podporou činností využívajících společenského potenciálu lesů.
Stručný popis Fiche	<p>V souladu se Strategií přispívá fiche k posílení rekreační funkce lesů.</p> <p>Podpora přispívá k naplňování <i>Priority 4 Podpora obnovy, zachování a zlepšení ekosystémů závislých na zemědělství a lesnictví</i>, zejména prioritní oblasti <i>4C Předcházení erozi půdy a lepší hospodaření s půdou</i>, podpora má vedlejší efekt na prioritní oblast <i>4A Obnova, zachování a posílení biologické rozmanitosti, včetně oblastí sítě Natura 2000, oblastí s přírodními či jinými zvláštními omezeními a zemědělství vysoké přírodní hodnoty, i stavu evropské krajiny</i>.</p>
Vazba na cíle SCLLD	<p>Strategický cíl 2. Zlepšení podmínek pro podnikání v území MAS a zvýšení konkurenceschopnosti místních podniků</p> <p>Specifický cíl 2.2 Zvýšení využití lesů v socioekonomickém rozvoji regionu MAS</p>
Oblasti podpory	<p>→ Způsobilé pro podporu jsou projekty zaměřené na posílení rekreační funkce lesa, např. značení, výstavba a rekonstrukce stezek pro turisty (do šíře 2 m), značení významných přírodních prvků, výstavba herních a naučných prvků, fitness prvků. Podporovány budou též aktivity vedoucí k usměrňování návštěvnosti území, např. zřizování odpočinkových stanovišť, přístřešků, informačních tabulí, závory. Realizovat lze také opatření k údržbě lesního prostředí, např. zařízení k odkládání odpadků a opatření k zajištění bezpečnosti návštěvníků lesa, např. mostky, lávky, zábradlí, stupně.</p> <p>Projekty musí být realizovány na PUPFL s výjimkou zvláště chráněných území a oblastí Natura 2000. Žadatel na PUPFL, na které žádá o podporu, hospodaří podle platného lesního hospodářského plánu, nebo podle převzaté platné lesní hospodářské osnovy.</p>
Definice příjemce dotace	Soukromí a veřejní držitelé lesů a jiné soukromoprávní a veřejnoprávní subjekty a jejich sdružení.
Výše způsobilých výdajů	<p>min. 50 tis. Kč</p> <p>max. 5 mil. Kč</p>
Preferenční kritéria	<p>Preferovány budou projekty, které (obecně):</p> <p>(pro účely 19.2.1 se jedná o principy pro stanovení preferenčních kritérií)</p> <p>→ přispívají k naplnění stanovených cílů a indikátorů,</p> <p>→ jsou efektivní a hospodárné,</p> <p>→ zohledňují potenciální rizika,</p>

- zohledňují principy metody Leader a specifika stanovená MAS
- další případná kritéria

Konkrétní preferenční kritéria budou stanovené až ve výzvě MAS

Indikátory výstupů*

Číslo	Název	Výchozí stav	Hodnota pro mid-term (2018)	Cílový stav
92702	Počet podpořených operací (akcí)	0	1	2
93001	Celková plocha (ha)	0	3	10

Indikátory výsledků*

Číslo	Název	Výchozí stav	Hodnota pro mid-term (2018)	Cílový stav
	Závazný indikátor není (v souladu s metodikou pro tvorbu fichí) stanoven.			

10.3.5 Fiche 3.5. Investice do lesnických technologií a zpracování dřeva
Tab. 28: Fiche 3.5 Investice do lesnických technologií a zpracování dřeva

Název Fiche	3.5. Investice do lesnických technologií a zpracování dřeva
Vazba na článek Nařízení PRV	Čl. 26 Investice do lesnických technologií a zpracování lesnických produktů, jejich mobilizace a uvádění na trh
Vymezení Fiche	Podpora je zaměřena na investice do lesnických technologií a do strojů a technologií vedoucích k efektivnímu zpracování dřeva.
Stručný popis Fiche	<p>V souladu se zaměřením SCLLD fiche přispívá ke zvýšení konkurenceschopnosti podnikatelů hospodařících v lesích a dřevozpracujících provozoven a podporuje též uplatnění moderních a k přírodě šetrných metod lesního hospodaření.</p> <p>Podpora přispívá k naplňování <i>Priority 2 Zvýšení životaschopnosti zemědělských podniků a konkurenceschopnosti všech druhů zemědělské činnosti ve všech regionech a podpora inovativních zemědělských technologií a udržitelného obhospodařování lesů</i>, zejména prioritní oblasti <i>2C Zlepšení ekonomické výkonnosti lesního hospodářství</i>.</p>
Vazba na cíle SCLLD	Strategický cíl 2. Zlepšení podmínek pro podnikání v území MAS a zvýšení konkurenceschopnosti místních podniků Specifický cíl 2.2 Zvýšení využití lesů v socioekonomickém rozvoji regionu MAS
Oblasti podpory	<ul style="list-style-type: none"> → Podpora je poskytována na pořízení strojů a technologií určených pro hospodaření na lesních pozemcích jako např. stroje a technologie pro obnovu, výchovu a těžbu lesních porostů včetně přibližování, stroje ke zpracování potěžebních zbytků, stroje pro přípravu půdy před zalesněním, stroje, technologie a zařízení pro lesní školkařskou činnost. Podpora se může týkat též výstavby či modernizace dřevozpracujících provozoven včetně technologického vybavení. <p>Investice související s používáním dřeva jako suroviny nebo zdroje energie jsou omezeny na všechny pracovní operace před průmyslovým zpracováním; za průmyslové zpracování se nepovažuje mechanické zpracování dřeva na různé polotovary (např. výroba řeziva a jeho základní opracování).</p> <p>Investice související se zvyšováním ekonomické hodnoty lesů musejí být odůvodněné ve vztahu k očekávanému zlepšení lesů v jednom nebo více podnicích a mohou zahrnovat investice do strojů pro lesní těžební práce a postupů těžby, které jsou šetrné k půdě a zdrojům.</p> <p>Žadatel na lesních pozemcích hospodaří podle platného lesního hospodářského plánu, nebo podle převzaté platné lesní hospodářské osnovy - nevztahuje se na dřevozpracující provozovny.</p>

Definice příjemce dotace	Soukromí držitelé lesů, obce, svazky obcí a malé a střední podniky zaměřené na investice, které zvyšují lesnický potenciál nebo souvisejí se zpracováním, mobilizací lesnických produktů a jejich uváděním na trh.			
Výše způsobilých výdajů	min. 50 tis. Kč max. 5 mil. Kč			
Preferenční kritéria (pro účely 19.2.1 se jedná o principy pro stanovení preferenčních kritérií)	Preferovány budou projekty, které (obecně): <ul style="list-style-type: none"> → přispívají k naplnění stanovených cílů a indikátorů, → jsou efektivní a hospodárné, → zohledňují potenciální rizika, → zohledňují principy metody Leader a specifika stanovená MAS → další případná kritéria (vytvoření pracovního místa apod.) <p style="text-align: center;">Konkrétní preferenční kritéria budou stanovené až ve výzvě MAS</p>			
Indikátory výstupů*				
Číslo	Název	Výchozí stav	Hodnota pro mid-term (2018)	Cílový stav
93701	Počet podpořených podniků/příjemců	0	2	4
Indikátory výsledků*				
Číslo	Název	Výchozí stav	Hodnota pro mid-term (2018)	Cílový stav
94800	Pracovní místa vytvořená v rámci podpořených projektů (Leader)	0	0	1

10.3.6 Fiche 3.6. Aktivity spolupráce (Leader)
Tab. 29: Fiche 3.6 Aktivity spolupráce (Leader)

Název Fiche	3.6. Aktivity spolupráce (Leader)
Vazba na článek Nařízení PRV	Čl. 44 Činnosti spolupráce v rámci iniciativy LEADER
Vymezení Fiche	Fiche je zaměřena na projekty spolupráce, tzn. takové, kdy by výstupy projektu bez této spolupráce v takovéto podobě nemohly vzniknout.
Stručný popis Fiche	Projekty v této fichi musí vykazovat hodnotu přidanou spoluprací, MAS může spolupracovat i s jinými partnerstvími, avšak způsobilé pro podporu budou pouze výdaje realizované MAS, jejíž SCLLD byla schválena z PRV.
Vazba na cíle SCLLD	Strategický cíl 4 Kvalitní a transparentní správa území MAS a vytvoření podmínek pro kvalitní život obyvatel v něm Specifický 4.2. Posilování významu MAS jako hybatele místního rozvoje
Oblasti podpory	<p>Budou podporovány takové projekty spolupráce, které jsou v souladu se schválenou SCLLD.</p> <p>V rámci fiche budou realizovány měkké akce (propagační, informační, vzdělávací a volnočasové) zaměřené na témata, která jsou řešena v SCLLD, jako jsou:</p> <ul style="list-style-type: none"> → cestovní ruch → tradiční řemesla → místní výrobky a lokální značky <p>Jako hmotné a nehmotné investice, včetně stavebních úprav je možné realizovat pouze následující výdaje:</p> <ul style="list-style-type: none"> → investice týkající se zajištění odbytu místní produkce včetně zavedení značení místních výrobků a služeb, → investice související se vzdělávacími aktivitami, → investice do informačních a turistických center. <p>Výdaje do investic jsou způsobilé pouze za předpokladu, že jsou společně provozovány spolupracujícími subjekty.</p> <p>Za měkké akce lze považovat především pořádání konferencí, festivalů, workshopů, exkurzí, výstav, přenosů příkladů dobré praxe, včetně produktů s tím spojených (publikace, brožury, letáky apod.). Investice mohou být realizovány pouze takové, které budou provozovat po celou dobu lhůty vázanosti projektu na účel samy MAS.</p> <p>Způsobilá pro podporu je i předběžná technická podpora projektů spolupráce, kdy MAS musí prokázat, že plánovala provedení konkrétního projektu. Na předběžnou technickou podporu projektů spolupráce může MAS využít maximálně 10 % z alokace přidělené MAS na realizaci projektů spolupráce.</p>
Definice příjemce dotace	<p>Příjemcem dotace může být pouze MAS, jejíž SCLLD byla schválena z PRV.</p> <p>Kromě jiných místních akčních skupin (tzn. MAS, jejíž SCLLD nebyla schválena z PRV či zahraniční MAS) může MAS spolupracovat se:</p> <p>a) skupinou místních veřejných a soukromých partnerů na venkovském území, která provádí strategii místního rozvoje v rámci EU či mimo ni;</p>

	b) skupinou místních veřejných a soukromých partnerů na jiném než venkovském území, která provádí strategii místního rozvoje v rámci EU.			
Výše způsobilých výdajů	min. 50 tis. Kč			
	max. 5 mil. Kč			
Indikátory výstupů				
Číslo	Název	Výchozí stav	Hodnota pro mid-term (2018)	Cílový stav
92501	Celkové veřejné výdaje (EUR)	0	0	24 223
Indikátory výsledků				
Číslo	Název	Výchozí stav	Hodnota pro mid-term (2018)	Cílový stav
Nejsou stanoveny				

10.4 Programový rámec OP ŽP

Programový rámec byl vypracován vycházejíce z doporučení MPIN v aktuální verzi a zohledněním informací MŽP, potažmo AOPK k tvorbě programového rámce CLLD.

Tab. 30: Opatření 4.1 programového rámce OP Životní prostředí

Číslo a název opatření CLLD:	4.1 Výsadba dřevin			
Vazba na Specifický cíl opatření CLLD:	3.6. Posílení přirozených funkcí krajiny v MAS			
Vazba na specifický cíl OP ŽP:	4.3 Posílit přirozené funkce krajiny			
Aktivita SCLLD:	C61 výsadba dřevin na nelesní orné půdě			
Cíl opatření:	Opatření CLLD 4.1 sleduje shodné cíle jako SC 4.3. OPŽP, tedy přispět výsadbou vhodných dřevin na nelesní orné půdě ke zvýšení přirozených funkcí krajiny v řešeném území MAS Stolové hory.			
Možná témata projektů:	Výsadba dřevin na nelesní orné půdě (solitérní, liniové a skupinové výsadby)			
Možní příjemci dotace:	kraje, obce, dobrovolné svazky obcí, organizační složky státu (s výjimkou pozemkových úřadů a AOPK ČR), státní podniky, státní organizace, veřejné výzkumné instituce, veřejnoprávní instituce, příspěvkové organizace, vysoké školy, školy a školská zařízení, nestátní neziskové organizace (obecně prospěšné společnosti, nadace, nadační fondy, ústavy, spolky), církve a náboženské společnosti a jejich svazy, podnikatelské subjekty, obchodní společnosti a družstva, fyzické osoby podnikající.			
Minimální hranice celkových způsobilých výdajů:	250 tis. Kč			
Maximální hranice celkových způsobilých výdajů:	2 mil. Kč			
Principy pro určení preferenčních kritérií	<p>Při hodnocení projektů v rámci PR budu zvažována kritéria dvojího druhu:</p> <ol style="list-style-type: none"> <i>Ekologická kritéria projektu</i> Tj. hodnocen bude celkový přínos realizovaných opatření pro posílení přirozených funkcí krajiny a biologickou rozmanitost a pro dosahování cílů opatření PR OP ŽP. <i>Technicko-ekonomická kritéria</i> Kdy bude např. hodnocena nákladová efektivnost realizovaných opatření či jejich komplexnost a návaznost na další opatření v krajině ad. 			
Indikátory výstupů				
Číslo	Název	Výchozí stav	Hodnota pro mid-term (2018)	Cílový stav
46500	Plocha stanovišť, které jsou podporovány s cílem zlepšit jejich stav zachování (ha)	0	30	100
Indikátory výsledků				
Číslo	Název	Výchozí stav	Hodnota pro mid-term (2018)	Cílový stav
45415	Počet lokalit, kde byly posíleny ekosystémové funkce krajiny (lokality)	0	Není ŘO vyžadován	4

Kromě preferenčních kritérií, resp. jejich principů, uvedených u jednotlivých programových rámců, jsou další informace uvedeny v příloze: Implementace

10.5 Měřitelné indikátory

V návaznosti a jako doplněk k informacím uvedeným o indikátorech strategických a specifických cílů (kap. 4.) a zejména informacím uvedeným v jednotlivých programových rámcích v kap. 10 *Akční plán*, jsou níže uvedeny indikátory výstupu na úrovni aktivit pro celou strategii, tedy vč. aktivit stojících mimo programové rámce (těmi jsou barevně nepodbarvené aktivity).

U aktivit, jež jsou realizovány prostřednictvím programových rámců, jsou uvedeny indikátory totožné s PR (vč. kódu NČI). U aktivit, které nejsou součástí PR, pak jsou uvedeny vlastní indikátory (tam, kde bylo možné použít totožný nebo analogický indikátor s některým z NČI, je uveden i jeho kód dle NČI).

Tab. 31: Měřitelné indikátory

Aktivity	Název indikátoru výstupu	Kód NČI 2014+	Jednotka
A11 podpora spolupráce aktérů na místní úrovni při řešení lokální nezaměstnanosti, zjišťování potřeb lokálních zaměstnavatelů	Celkový počet účastníků	60000	Osoby
A12 podpora vytváření nových pracovních míst na lokální úrovni	Počet zaměstnavatelů, kteří podporují flexibilní formy práce	50105	Podniky
A13 vzdělávání venkovského obyvatelstva v oblastech relevantních pro zvýšení lokální zaměstnanosti a poradenství pro získání zaměstnání		62000	Projekty
A14 zvyšování uplatnitelnosti osob ohrožených sociálním vyloučením nebo osob sociálně vyloučených na trhu práce	Počet projektů zaměřených na orgány veřejné správy a veřejné služby na celostátní, regionální a místní úrovni	62200	Projekty
A21 podpora sociálního začleňování osob sociálně vyloučených či sociálním vyloučením ohrožených	Počet podpořených komunitních center	55102	Zařízení
A22 vznik a rozvoj specifických nástrojů k prevenci a řešení problémů v sociálně vyloučených lokalitách	Celkový počet účastníků	60000	Osoby
A31 podpora vzniku, rozvoje a fungování dětských skupin	Kapacita podpořených		

A32 podpora doplňkových zařízení péče o děti	zařízení péče o děti nebo vzdělávacích zařízení	50001	Osoby
	Počet podpořených zařízení péče o děti předškolního věku	50100	Zařízení
A41 vznik a rozvoj komunitních center v obcích MAS	Počet podpořených polyfunkčních komunitních center	55101	Zařízení
A42 podpora zázemí pro realizaci sociálních služeb v obcích MAS	Počet podpořených zázemí pro služby a sociální práci	55401	Zázemí
A51 podpora infrastruktury a vybavenosti institucí a subjektů předškolního vzdělávání	Kapacita podporovaných zařízení péče o děti nebo vzdělávacích zařízení	50001	Osoby
A52 podpora infrastruktury a vybavenosti základních škol			
A53 podpora infrastruktury pro celoživotní vzdělávání (dalšího vzdělávání ve vazbě na potřeby sladění nabídky a poptávky na reg. trhu práce)			
A54 rozvoj infrastruktury pro zájmové a neformální vzdělávání mládeže	Počet podpořených vzdělávacích zařízení	50000	Zařízení
B11 podpora vzniku malých podniků a živností v nezemědělských činnostech (tradičních řemeslných oborech, zpracovatelských oborech, cest. ruchu ad.)	Počet podpořených podniků/příjemců	93701	Podniky
B12 diverzifikace podnikatelských aktivit na venkově směřující k nezemědělským činnostem			
B13 zkvalitnění infrastruktury pro podnikání malých podniků a mikropodniků ve venkovských oblastech			
B14 rekonstrukce existujících brownfields v území MAS a jejich přeměna na funkční podnikatelské objekty	Počet rekonstruovaných objektů typu brownfield	46601 (analogicky NČI)	Počet
B21 budování a rekonstrukce lesnické infrastruktury směřující ke zvýšení kvality či hustoty lesních cest v území MAS	Počet podpořených podniků/příjemců	93701	Podniky
B22 investice ke zvýšení environmentálních a společenských funkcí lesů v území MAS (posílení jejich rekreační funkce)	Počet podpořených operací /akcí	92702	Akce
	Celková plocha	93001	ha
B23 investice do lesnické techniky	Počet podpořených podniků/ příjemců	93701	Podniky
B24 zakládání a rozvoj dřevozpracujících provozů			
B25 zavádění preventivních opatření v lesích (realizace opatření před povodňovými situacemi, požáry a dalšími katastrofami)	Počet podpořených operací /akcí	92702	Akce

B31 investice v živočišné a rostlinné výrobě (vč. staveb, technologií a mobilních strojů)	Počet podpořených podniků/příjemců	93701	Podniky
B32 rozvoj inovací v zemědělské prvovýrobě, při zpracování zemědělských produktů a jejich uvádění na trh	Počet podpořených podniků/příjemců	93701	Podniky
B33 podpora spolupráce subjektů, která vede k vytvoření a rozvoji krátkých dodavatelských řetězců a místních trhů	Počet podpořených podniků/příjemců	93701	Podniky
B41 podpora a propagace specifických forem cestovního ruchu (venkovské turistiky, agroturistiky apod.)	Zvýšení očekávaného počtu návštěv podporovaných kulturních a přírodních památek a atrakcí	91005	Návštěvy/rok
B42 rozvoj turistické infrastruktury v území MAS	Počet elementů kulturního/přírodního bohatství se zvýšenou atraktivitou	91002	Elementy
B43 ochrana, rozvoj a propagace existujícího přírodního a kulturního a bohatství území MAS, vč. jeho využití v cestovním ruchu	Počet revitalizovaných památkových objektů	90501	Objekty
	Zvýšení očekávaného počtu návštěv podporovaných kulturních a přírodních památek a atrakcí	91005	Návštěvy/rok
C11 výstavba a modernizace cyklostezek sloužící k dopravě do zaměstnání, škol a za službami	Délka nově vybudovaných cyklostezek a cyklotras	76100	km
C12 výstavba a modernizace cyklotras sloužící k dopravě do zaměstnání, škol a za službami	Délka rekonstruovaných cyklostezek a cyklotras	76200	km
C 13 rozvoj ostatní infrastruktury pro cyklodopravu v území MAS (sloužící primárně pro rekreaci apod.)	Celková délka vybudovaných či rekonstruovaných cyklostezek, cyklotras a pěších stezek	76201	km
C14 realizace opatření vedoucích ke zvyšování bezpečnosti dopravy	Počet realizací vedoucích ke zvýšení bezpečnosti v dopravě	75001	Realizace
C15 opravy chodníků a tras pro pěší v obcích MAS	Celková délka vybudovaných či rekonstruovaných cyklostezek, cyklotras a pěších stezek	76201	km
C16 výstavba a rekonstrukce místních komunikací a odstraňování bodových závad na nich	Délka nových nebo rekonstruovaných místních komunikací Počet odstraněných bodových závad		km Počet
C21 úprava, revitalizace a vybavení veřejných prostranství obcí (vč. mobiliáře, apod.)			
C22 budování a modernizace místních dětských hřišť a dalších prostor pro trávení volného času a pro odpočinek	Počet realizací rozvoje veřejné infrastruktury	90801	Realizace

C 23 výsadba a péče o veřejnou zeleň v obcích MAS			
C 24 nalezení nových funkcí pro nevyužité a chátrající objekty v obcích	Celkový počet vysazených stromů	45002	ks
	Celková rozloha regenerovaných lokalit v Národní databázi brownfieldů pro ekonomické využití malých a středních podniků (MSP)	23300	m ²
C31 výstavba a modernizace systémů pro sběr, třídění a úpravu odpadů	Podíl materiálového využití na celkové produkci ostatních odpadů	40100	%
C32 odstranění nepovolených skládek a rekultivace starých skládek v území MAS	Plocha rekultivovaných starých skládek z podpořených projektů	40301	m ²
C33 osvětlová činnost v oblasti nakládání s odpady (kampaně zaměřené na domácnosti, podniky ad.)	Podíl materiálového využití na celkové produkci ostatních odpadů	40100	%
C41 výstavba kanalizačních systémů a realizace opatření pro nakládání s odpadními vodami z domácností (vč. výstavby a modernizace centrálních ČOV a domácích čistíren)	Délka vybudovaných kanalizací	42201	km
	Návrhová kapacita nově vybudovaných a rekonstruovaných ČOV	42205	Ekvivalentní obyvatelé
C42 podpora projektů pro zlepšení přístupu k informačním a komunikačním technologiím	Domácnosti, které mají nově přístup k širokopásmovým sítím s přenosovou rychlostí	30201	Domácnosti
C51 snižování energetické náročnosti veřejných budov, budov k bydlení a k podnikání	Úspory energie v budovách	32720 (Analogicky NČI)	GJ
C52 náhrada neekologických zdrojů vytápění ve veřejných budovách a budovách k bydlení a k podnikání	Množství emisí PM10 z lokálního vytápění domácností	36120	t/rok
C61 výsadba dřevin na nelesní orné půdě	Plocha stanovišť, které jsou podporovány s cílem zlepšit jejich stav zachování	46500	ha
D11 podpora fungování spolků jako hybatelů veřejného života v obcích MAS	Počet podpořených projektů zaměřených na podporu kultury a volnočasových aktivit		Počet
D12 zachování a rozvoj zázemí pro činnost spolků, sportovních, kulturních a dalších volnočasových institucí			Počet
D13 podpora zachování tradic prostřednictvím činnosti spolků	Počet nových a zrekonstruovaných zařízení pro volnočasové aktivity		Počet

	a počet zařízení nově s účelem pro volnočasové aktivity		
D14 společné akce místních samospráv, spolků a dalších organizací ve veřejném zájmu (kulturní a vzpomínkové akce, akce pro děti apod.)	Počet partnerů zapojených do společných aktivit	91101	Partneři
D21 řízení strategie MAS (přípravné a podpůrné činnosti, provozní činnosti, animační činnosti)	Počet úspěšně zrealizovaných výzev místní akční skupinou	93508	Výzvy
D22 spolupráce s okolními MAS ve vybraných oblastech (tradice, řemesla, regionální značky, cestovní ruch aj.)	Nejsou stanoveny		
D23 příprava a realizace projektů spolupráce s jinými MAS			
D31 zavedení a zkvalitnění nástrojů a platforem komunikace místních samospráv s obyvateli, podnikateli a NNO a zlepšení jejich informovanosti	Počet projektů zaměřených na orgány veřejné správy a veřejné služby na celostátní, regionální a místní úrovni	62200	Projekty
D32 zvyšování transparentnosti rozhodování na místní úrovni a zavádění participativních forem řízení ve veřejné správě	Počet institucí podpořených za účelem zavedení opatření	68000	Instituce
D33 optimalizace chodu úřadů a územních samosprávních celků			
D34 rozvoj a prohlubování spolupráce v rámci veřejného sektoru, spolupráce s neziskovým a dalšími subjekty v území, vč. mezinárodní spolupráce	Počet podpořených spoluprací	54310	Spolupráce
D35 rozvoj materiálních podmínek pro fungování jednotek požární ochrany v obcích MAS jako základní složky IZS	Počet nové techniky a věcných prostředků složek IZS (sety)	57001	Sety
	Počet nových a modernizovaných objektů sloužících složkám IZS	57501	Objekty
D41 pořízení územních plánů, regulačních plánů a dalších dokumentů územního rozvoje	Počet územních plánů, regulačních plánů a územních studií	90200	Dokumenty
D42 zajištění ploch využitelných ke stabilizaci a rozvoji území (pro bytovou výstavbu, případně podnikání či jiné aktivity) tam, kde je jejich nabídka nedostatečná	Plocha připravených rozvojových území		m2

10.6 Klíčové projekty

Klíčové projekty, tedy projekty realizované samotnou MAS v rámci SCLLD a zařazené explicitně ve Strategii, **nejsou realizovány**.

10.7 Grafické znázornění struktury programových rámců SCLLD včetně schematického znázornění vazeb na opatření mimo programové rámce

Následující obrázek přináší grafické znázornění struktury programových rámců OP Z, IROP, OP ŽP a PRV (fialové diagramy) a struktury opatření SCLLD, která na programové rámce bezprostředně navazují (zelené diagramy) včetně uvedení vazeb mezi těmito diagramy.

Dále tento obrázek obsahuje vazby na opatření, která stojí mimo programové rámce buď plně (modré diagramy na šedém podkladu) nebo částečně (oranžové diagramy na šedém podkladu).

Obr. 7 Grafické znázornění struktury programových rámců SCLLD

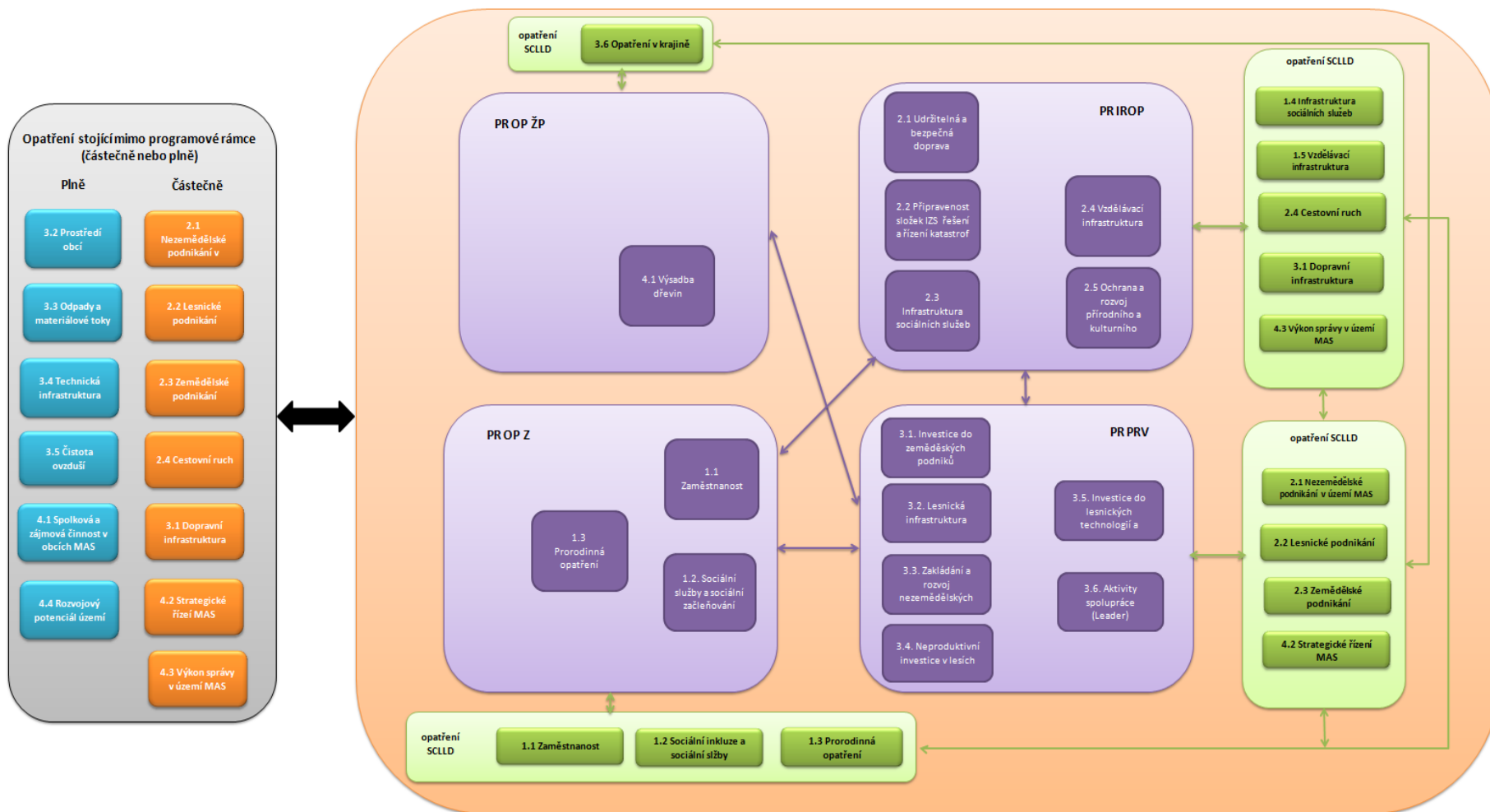

10.8 Integrovaný přístup napříč programovými rámci

Programové rámce nejsou svým obsahem solitérní, ale právě naopak. Jejich náplň, tedy jednotlivé aktivity a rozvojové záměry, jsou integrální součástí celkového rozvoje území MAS. Jsou provázány s dalšími aktivitami, ať již z jiných programových rámců realizovaných prostřednictvím Strategie nebo aktivitami mimo ně, které však k dosahování cílů Strategie přispívají.

Výše je uvedeno grafické znázornění struktury programových rámců SCLLD a jejich opatření a jejich vazeb na další opatření strategie, ležící mimo programové rámce. Velmi významná je však i vazba mezi jednotlivými programovými rámci navzájem, jimž se věnuje tato kapitola.

Následující tabulka znázorňuje integrační vazby a jejich sílu mezi jednotlivými opatřeními programových rámců IROP, OP Z a OP ŽP, resp. fichemi PRV. Z nejvýznamnějších vazeb mezi opatřeními/fichemi lze uvést následující:

Silná integrační vazba existuje mezi opatřením 1.2 Sociální služby a sociální začleňování OP Zaměstnanost a opatřením IROP 2.3 Infrastruktura sociálních služeb. Jedná se o typicky komplementární opatření neinvestičního, resp. investičního charakteru, řešící sociální oblast. Bezprostřední pozitivní vazby mají i opatření 1.1. Zaměstnanost a 2.3. infrastruktura sociálních služeb. Směr vazby je od 2.3. k 1.1., kdy opatření v rozvoji sociálních služeb mají pozitivní vliv na zaměstnanost v regionu (vč. udržení ohrožených skupin na trhu práce) a tedy dosahování cílů opatření 1.1.

Integrační vazbu má opatření IROP 2.1 Bezpečnější a ekologičtější doprava, které je zaměřeno na zlepšení bezpečnosti silničního provozu a podporu cyklo dopravy s cílem zajistit dopravu do zaměstnání, škol a za službami. Proto má toto opatření integrační vazbu na další opatření, která jsou zaměřena na podporu podnikání a zaměstnanosti (opatření 1.1), resp. služeb (opatření 1.2).

Opatření IROP 2.4 Infrastruktura pro vzdělávání podporuje kromě jiného rozvoj tzv. klíčových kompetencí pro účely sladění nabídky a poptávky na regionálním trhu práce. Z tohoto důvodu má toto opatření silnou integrační vazbu na opatření podporovaná prostřednictvím programového rámce OP Zaměstnanost (především 1.1, ale i 1.2 a 1.3).

Opatření OP Z 1.1 Zaměstnanost má integrační vazbu na fiche PRV 3.1, 3.3 a 3.5, neboť v rámci tohoto opatření jsou podporovány „měkké“ aktivity směřující k vytváření nových pracovních míst a ke vzdělávání obyvatelstva za účelem zvýšení lokální zaměstnanosti a k souladu kvalifikační úrovně pracovní síly s požadavky trhu práce. Prostřednictvím fichí jsou pak podporovány investice do infrastruktury určené pro podnikání, a to včetně pořízení strojů či vybavení. Je důležité, aby jednotlivé podniky disponovali personálem, který bude mít pro své pracovní uplatnění alespoň částečné odborné vzdělání. Významná je díky dopadu na zaměstnanost v regionu i vazba mezi opatřeními 1.1. a 2.5. (to řeší i využití přírodního a kulturního bohatství v cestovním ruchu).

Opatření 1.3 Prorodinná opatření OP Zaměstnanost je primárně zaměřeno na zajištění péče o děti v době, kdy jsou rodiče v zaměstnání, a tak podporuje sladění rodinného a pracovního života rodičů. Z tohoto důvodu zde existuje silná vazba na další opatření v rámci PR OP Z (zejména 1.1.). Částečně zde existuje i vazba na fiche PRV 3.1, 3.3 a 3.5, řešící ekonomické aktivity ve venkovském prostoru, neboť i jejich aktivity se mohou doplňovat (realizovat synergie) s opatřením 1.3. Stejně tak svým charakterem váže opatření 1.3. na opatření rozvíjející infrastrukturu jak sociálních služeb, tak vzdělávací infrastrukturu (opatření 2.3. a 2.4.).

Opatření 4.1 Výsadba dřevin OP ŽP má integrační vazbu na fichi PRV 3.1 Investice do zemědělských podniků, kdy dopady v krajině, k nimž vede realizace opatření 4.1., mohou ovlivňovat zemědělské podnikání.

Poměrně silné prvky integrace lze sledovat i mezi fichemi PRV navzájem, zejména v oblastech vázících na lesnictví a infrastrukturu v lesích či prvotní zpracování dřeva, viz tabulka níže.

Zvláštní integrační vazby realizuje ze své podstaty i fiche PRV 3.6. Jedná se o horizontální aktivitu spolupráce, k níž může v zásadě docházet v mnoha oblastech a integrační vazbu, větší či menší, tak může realizovat s ostatními opatřeními /fichemi (s některými lze očekávat vazbu silnější, např. v oblasti kulturního bohatství a jeho využití v cestovním ruchu).

Tab. 32 Integrovaná vazba mezi opatřeními

X – slabá vazba XX – významná vazba XXX – velmi významná vazba	Opatření CLLD OP Zaměstnanost			Opatření CLLD IROP					Fiche Programu rozvoje venkova						Opatření CLLD OP ŽP
	1.1	1.2	1.3	2.1	2.2	2.3	2.4	2.5	3.1	3.2	3.3	3.4	3.5	3.6	4.1
1.1 Zaměstnanost		XX	XXX	XXX	X	XX	XXX	XX	XXX	X	XXX	X	XXX	XX	X
1.2 Sociální služby a sociální začleňování	XX		XX	XX	X	XXX	XX	X	X	X	X	X	X	XX	X
1.3. Prorodinná opatření	XXX	XX		X	X	XX	XX	X	XX	X	XX	X	XX	XX	X
2.1 Udržitelná a bezpečná doprava	XXX	XX	X		X	X	X	X	X	X	X	X	X	XX	X
2.2. Přípravenost složek IZS k řešení rizik a katastrof	X	X	X	X		X	X	X	X	X	X	X	X	XX	X
2.3. Infrastruktura sociálních služeb	XX	XXX	XX	X	X		X	X	X	X	X	X	X	XX	X
2.4. Vzdělávací infrastruktura	XXX	XX	XX	X	X	X		X	X	X	X	X	X	XX	X
2.5. Ochrana a rozvoj přírodního a kulturního dědictví	XX	X	X	X	X	X	X		X	X	X	X	X	XXX	X
3.1. Investice do zemědělských podniků	XXX	X	XX	X	X	X	X	X		X	XX	X	X	XX	XX
3.2. Lesnická infrastruktura	X	X	X	X	X	X	X	X	X		XX	XX	XX	XX	X
3.3. Zakládání a rozvoj nezemědělských činností	XXX	X	XX	X	X	X	X	X	XX	XX		XX	X	XX	X
3.4. Neproduktivní investice v leších	X	X	X	X	X	X	X	X	X	XX	XX		XX	XX	X
3.5. Investice do lesnických technologií a zpracování dřeva	XXX	X	XX	X	X	X	X	X	X	XX	X	XX		XX	X
3.6. Aktivity spolupráce (Leader)	XX	XX	XX	XX	XX	XX	XX	XXX	XX	XX	XX	XX	XX		XX
4.1 Výsadba dřevin	X	X	X	X	X	X	X	X	XX	X	X	X	X	XX	

11 Vazba strategie na horizontální témata

Horizontální témata jsou průřezové oblasti, které se prolínají všemi oblastmi socioekonomického rozvoje. Aby bylo možno dosáhnout udržitelného a vyváženého rozvoje území MAS Stolové hory, bylo v rámci zpracování strategie nutné tato témata zohlednit a respektovat.

Klíčová horizontální témata jsou:

- **podpora rovnosti mužů a žen;**
- **nediskriminace;**
- **udržitelný rozvoj.**

Klíčová horizontální témata byla stanovena tři, nicméně se vlastně jedná o dva zásadní horizontální cíle, a to **udržitelný rozvoj a rovné příležitosti**, které v sobě zahrnují rovnost mužů a žen a odstraňování diskriminace na základě pohlaví, rasy, etnického původu, náboženského vyznání, světového názoru, zdravotního postižení, věku nebo sexuální orientace. Princip rovných příležitostí tedy znamená **potírání diskriminace** na jakékoli úrovni.

11.1 Horizontální témata e vazbě na celkovou strategii MAS

MAS zajistí, aby v žádném případě **nebyly prostřednictvím SCLLD** podporovány projekty, které by vykazovaly **negativní vliv** na výše uvedená horizontální témata.

A. Rovné příležitosti

Rovné příležitosti budou respektovány v každém projektu, který bude v rámci SCLLD realizován. Především je třeba zohledňovat je tam, kde hrozí nebezpečí, že by realizace projektu či aktivity s ním spojené mohly mít diskriminační dopad na nějakou skupinu obyvatel.

Na **rovné příležitosti mužů a žen** jsou přinejmenším částečně zaměřena např. opatření Strategie 1.1 Zaměstnanost (aktivity A 13 a A 14) a 1.2 Sociální inkluze a sociální služby (aktivity A 21 a A 22) či 1.3 Prorodinná opatření (aktivity A 31 a A 32)

Téma **nediskriminace** je stěžejní pro tatáž opatření, a k nim v sociální oblasti pro další - 1.4 Infrastruktura sociálních služeb (aktivita A 41 a A 42). Budou podporovány projekty zaměřené na podporu sociálního začleňování osob sociálně vyloučených či sociálním vyloučením ohrožených, nebo na zvyšování uplatnitelnosti těchto osob na trhu práce, podobně jako na zvýšení kvality a dostupnosti sociálních služeb, včetně zajištění služeb péče o děti s cílem zapojit či udržet rodiče s malými dětmi na trhu práce. V rámci kombinace opatření 1.1 Zaměstnanost a 1.5 Vzdělávací infrastruktura bude s ohledem na soulad nabídky a poptávky na regionálním trhu práce podporováno posilování klíčových kompetencí osob za účelem zvýšit jejich kvalifikaci a najít jim uplatnění na místním trhu práce (aktivity A 13 a A 53).

Lze konstatovat, že zejména projekty podpořené prostřednictvím programového rámce financovaného z OP Zaměstnanost (viz dále) budou vykazovat **pozitivní vliv** na problematiku rovných příležitostí.

B. Udržitelný rozvoj

Udržitelný rozvoj je takový způsob rozvoje lidské společnosti, který uvádí v soulad hospodářský a společenský pokrok s plnohodnotným zachováním životního prostředí. Mezi hlavní cíle udržitelného rozvoje patří zachování životního prostředí budoucím generacím v co nejméně pozměněné podobě.

Udržitelný rozvoj je tak postaven na třech základních pilířích - **sociálním, ekonomickém a environmentálním** a cílem je udržet **rovnováhu** mezi nimi. SCLLD ve své návrhové části plně zohledňuje principy udržitelného rozvoje a podporuje aktivity, které budou k životnímu prostředí pozitivní případně neutrální. SCLLD byla navržena tak, aby nedošlo k zásadním vychýlením a upřednostněním jednoho principu před ostatními. Strategie naopak vhodně kombinuje opatření ve všech pilířích udržitelného rozvoje – jak hospodářská a ekonomická témata, tak témata environmentální a sociální.

Problematicke **klimatu** a aktivitami, které budou mít pozitivní vliv na klima a budou do určité míry zmírňovat vliv lidské činnosti na klimatické změny, se bude v rámci realizace SCLLD věnovat opatření Strategie 3. 5 Čistota ovzduší, opatření 3.6 Opatření v krajině a částečně též opatření 3.2 Prostředí obcí. Jednoznačně pozitivní dopad má opatření 3.1. (řešící podporu cyklodopravy).

Ochrana životního prostředí bude dále realizována skrze aktivity, které jsou na životní prostředí přímo zaměřeny (3.3 Odpady a materiálové toky, 3.4 Technická infrastruktura) a dále skrze intervence, které životní prostředí mohou ovlivňovat nepřímo. Ochrany životního prostředí se z opatření prioritní osy 2 částečně dotknou zejména oblasti zaměřené na hospodaření v lesích (2.2 Lesnické podnikání), kdy budou podporovány například projekty zaměřené na šetrnější hospodaření v lesích, případně aktivity zaměřené na budování a rekonstrukci lesnické infrastruktury (B 23), případně na zvýšení environmentální a společenské funkce lesů v území MAS (aktivity B 21 a B 22). Nepřímo mohou k ochraně životního prostředí přispět i projekty zaměřené na technologie a stavby v živočišné a rostlinné výrobě, jejichž výsledkem může být mj. snižování energetické náročnosti zemědělského podnikání, zvyšování efektivity výrobních zařízení a snižování vypouštění emisí (opatření 2.3 Zemědělské podnikání, aktivita B31). Nepřímý pozitivní dopad na udržitelný rozvoj se očekává i u všech opatření v prioritní ose 4.

Tab. 33 Vliv specifických cílů Strategie na horizontální témata

Specifický cíl Strategie	Rovnost mužů a žen	Podpora rovných příležitostí a nediskriminace	Udržitelný rozvoj
1.1. Zvýšení zapojenosti lokálních aktérů do řešení problémů nezaměstnanosti na území MAS	pozitivní	pozitivní	neutrální
1.2 Zvýšení zapojenosti lokálních aktérů do řešení sociálního začleňování na území MAS	pozitivní	pozitivní	neutrální
1.3 Zvýšení flexibility na lokálním trhu práce a vyšší využití místní pracovní síly	pozitivní	pozitivní	neutrální
1.4 Zvýšení kvality a dostupnosti sociálních služeb v území MAS	pozitivní	pozitivní	neutrální
1.5 Zvýšení kvality a dostupnosti vzdělávání v území MAS	pozitivní	pozitivní	neutrální
2.1 Zlepšení podmínek pro nezemědělské podnikání a diverzifikaci ekonomických činností v území MAS	neutrální	neutrální	pozitivní

2.2. Zvýšení využití lesů v socioekonomickém rozvoji regionu MAS	neutrální	neutrální	pozitivní
2.3 Zvýšení konkurenceschopnosti zemědělského podnikání v území MAS	neutrální	neutrální	pozitivní
2.4 Využití existujícího bohatství regionu v udržitelném cestovním ruchu	neutrální	pozitivní	pozitivní
3.1 Zkvalitnění vybavenosti území MAS dopravní infrastrukturou	neutrální	neutrální	pozitivní
3.2 Zkvalitnění a revitalizace veřejného prostoru v území MAS	neutrální	neutrální	pozitivní
3.3 Snížení zátěže území MAS související s odpady	neutrální	neutrální	pozitivní
3.4. Zlepšení vybavenosti území technickou infrastrukturou	neutrální	neutrální	pozitivní
3.5. Snížení emisí znečišťujících látek	neutrální	neutrální	pozitivní
3.6. Posílení přirozených funkcí krajiny v MAS	neutrální	neutrální	pozitivní
4.1. Zlepšení nabídky a kvality volnočasových a zájmových aktivit v obcích MAS	pozitivní	pozitivní	pozitivní
4.2. Posilování významu MAS jako hybatele místního rozvoje	neutrální	neutrální	pozitivní
4.3 Zlepšení správy v území MAS	neutrální	neutrální	pozitivní
4.4 Vyvážený a dlouhodobě udržitelný rozvoj území MAS	neutrální	neutrální	pozitivní

Zdroj: vlastní zpracování

V případě **Programu rozvoje venkova** jsou zvláště posuzována následující specifická témata:

- ✓ **klima;**
- ✓ **inovace;**
- ✓ **životní prostředí.**

Nepřímo mohou ke **zmírňování změn klimatu** přispět projekty realizované v rámci fiche 3.1 zaměřené na technologie a stavby v živočišné a rostlinné výrobě, jejichž výsledkem může být mj. snižování energetických nároků, zvyšování efektivnosti výrobních zařízení a snižování vypouštění emisí.

Významný potenciál pro rozvoj venkova a venkovských oblastí se nalézá také v rozvoji **inovací** v zemědělství, potravinářství a lesnictví. Tomuto rozvoji však brání nedostatečný nebo zcela chybějící přenos znalostí či systematické sledování inovací a znalostí ve výše zmíněných oborech. SCLLD tedy obsahuje aktivity zaměřené na odborné vzdělávání a získávání dovedností pracovníků, právě např. v zemědělství a lesnictví (aktivita A13), jež však není součástí PR PRV.

Z pohledu inovací je významná také aktivita SCLLD B32 rozvoj inovací v zemědělské prvovýrobě, při zpracování zemědělských produktů a jejich uvádění na trh, jež však s ohledem na priority území a potřebu koncentrace omezených zdrojů PRV není součástí programového rámce PRV.

Značný inovační potenciál pro venkovské území skýtají také aktivity fiche 3.6. Aktivity spolupráce (Leader). Jejich prostřednictvím dochází ke spolupráci ve venkovském prostoru, přenosu dobrých zkušeností nebo právě inovací.

Ochrana životního prostředí bude v SCLLD realizována skrze aktivity, které jsou na ochranu a zachování životního prostředí přímo zaměřeny a dále skrze intervence, které životní prostředí mohou ovlivňovat nepřímo. Většina aktivit přímo zaměřených na ochranu životního prostředí nebude podporována prostřednictvím programového rámce PRV, neboť tyto aktivity nelze do daného rámce zahrnout. V rámci PRV se přímo ochrany životního prostředí dotknou oblasti zaměřené na hospodaření v lesích (fiche 3.5. Investice do lesnických technologií a zpracování dřeva), kdy budou podporovány například projekty zaměřené na šetrnější hospodaření v lesích, případně aktivity zaměřené na budování a rekonstrukci lesnické infrastruktury (3.2. Lesnická infrastruktura), případně na zvýšení environmentální a společenské funkce lesů v území MAS (3.4. Neproduktivní investice v lesích).

Většina aktivit strategie přímo zaměřených na ochranu životního prostředí nebude podporována prostřednictvím programových rámců.

11.2 Horizontální témata a vazba na programové rámce

V programových rámcích byla definována možná témata projektů jednotlivých opatření, resp. fichí PRV. Na základě toho je níže uveden stručný přehled vazby horizontálních témat na jednotlivé programové rámce:

Programový rámec IROP

Oblast rovných příležitostí a nediskriminace bude zohledněna v projektech podpořených v rámci opatření 2.3. Infrastruktura sociálních služeb či 2.4 Vzdělávací infrastruktura, kdy bude mimo jiné brán zřetel na žáky se specifickými vzdělávacími potřebami.

Na oblast udržitelného rozvoje má pozitivní vliv opatření 2.1. Udržitelná a bezpečná doprava, kdy bude podporován rozvoj cyklo dopravy nebo opatření 2.2. Přípravenost složek IZS k řešení rizik a katastrof, v rámci kterého bude podporován rozvoj materiálních podmínek pro fungování jednotek požární ochrany v obcích MAS jako základní složky IZS, aby byla zajištěna jejich připravenost na řešení rizik a mimořádných událostí vyplývajících ze změn klimatu. Stejně tak opatření PR IROP 2.5. Ochrana a rozvoj přírodního a kulturního dědictví má potenciál přispívat k udržitelnému rozvoji.

Programový rámec OP Zaměstnanost

V rámci OP Zaměstnanost je v Obecných pravidlech jednoznačně uvedeno, že žádný z podpořených projektů nesmí mít negativní vliv na rovné příležitosti žen a mužů a ani nesmí být svou povahou diskriminační. Výše uvedené se promítá i do preferenčních kritérií, neboť MAS má v rámci stanovených principů pro tvorbu preferenčních kritérií uvedeno, že bude sledován přínos z hlediska naplňování horizontálních témat.

Všechna tři opatření programového rámce OP Z mají pozitivní vliv či jsou přímo zaměřena na rovnost mužů a žen a na nediskriminaci.

Co se týká vlivu opatření PR OP Z na udržitelný rozvoj, očekávají se projekty s převážně neutrálním (případně mírně pozitivním) vlivem, přičemž je zřejmé, že nesmí být podpořen projekt, který by mohl vykazovat vliv negativní.

Programový rámec (fiche) PRV

V oblasti intervencí z programového rámce PRV budou jednotlivé fiche nediskriminační, tzn. že budou zachovávat rovný přístup k mužům i ženám i ostatním skupinám obyvatel. Očekávají se projekty s převážně neutrálním vlivem na rovnost mužů a žen a nediskriminaci.

Podrobněji k vlivu některých opatření PRV na udržitelný rozvoj viz předchozí text. Jedná se zejména o potenciálně pozitivní dopad některých intervencí fichí 3.1 či 3.5., případně 3.2. a 3.4.

Fiche PRV 3.6., jež je svým charakterem horizontální, má potenciál realizovat projekty, které budou mít pozitivní dopad jak na témata rovnosti příležitostí, tak udržitelného rozvoje.

12 Seznamy

12.1 Seznam zkratk

AEO	agroenvironmentální opatření
BPEJ	bonitovaná půdně ekologická jednotka
CLLD	komunitně vedený místní zdroj
CR	cestovní ruch
ČOV	čistírna odpadních vod
Č. p.	číslo popisné
ČR	Česká republika
ČSÚ	Český statistický úřad
DSO	dobrovolný svazek obcí
ENRF	Evropský námořní a rybářský fond
ESF	Evropský sociální fond
EVL	evropsky významné lokality
EZFRV	Evropský zemědělský fond pro rozvoj venkova
EZP	evidence zemědělských podnikatelů
GIS	geografický informační systém
Ha	hektar
HK	Hradec Králové
HZS	hasičský záchranný sbor
CHKO	chráněná krajinná oblast
CHOPAV	chráněná oblast přirozené akumulace vod
IROP	Integrovaný regionální operační program
JPÚ	jednoduché pozemkové úpravy
KES	koeficient ekologické stability
KPÚ	komplexní pozemkové úpravy
k. ú.	katastrální území
LEADER -	Liaison Entre Actions de Développement de l'Économie Régionale (<i>Propojování akcí hospodářského rozvoje venkova</i>)
LFA	Less-favoured areas
MAS	místní akční skupina
MMR	ministerstvo pro místní rozvoj
MPSV	ministerstvo práce a sociálních věcí
MÚ	městský úřad
MŽP	ministerstvo životního prostředí
NKP	národní kulturní památka
NNO	nestátní nezisková organizace
NPR	národní přírodní rezervace
Ob.	obyvatel
ONV	okresní národní výbor
OP	operační program
OP TP	operační program technická pomoc
OP Z	operační program zaměstnanost

OP ŽP	operační program životní prostředí
ORP	obec s rozšířenou působností
p. b.	procentní bod
PO	ptačí oblast
POÚ	pověřený obecní úřad
PP	přírodní památka
PRV	program rozvoje venkova
RES	registr ekonomických subjektů
SCLLD	strategie komunitně vedeného místního rozvoje
SDH	sbor dobrovolných hasičů
SFDI	státní fond dopravní infrastruktury
SCHKO	správa chráněné krajinné oblasti
SLDB	sčítání lidu, domů a bytů
SZIV	státní zemědělský intervenční fond
Tab.	tabulka
TIC	turistické informační centrum
TTP	trvalý travní porost
ÚAP	územně analytické podklady
ÚPD	územně plánovací dokumentace
ÚSES	územní systém ekologické stability
VDJ	vodojem
VCHÚ	velkoplošně chráněné území
VŠ	vysoká škola
z. s.	zapsaný spolek
ZŠ	základní škola
ŽP	životní prostředí

12.2 Seznam zdrojů

Agentura ochrany přírody a krajiny ČR (<http://drusop.nature.cz/>)
Asociace turistických informačních center České republiky (<http://www.aticcr.cz/vismo/>)
Český statistický úřad (www.czso.cz)
Dotazníkové šetření
Evidence zemědělského podnikatele (<http://eagri.cz/public/app/SZR/EZP>)
Evropský sociální fond (http://www.esfcr.cz/mapa/int_CR.html)
Integrovaný regionální operační program (<http://www.strukturalni-fondy.cz/cs/Microsites/IROP/Uvodni-strana>)
Jízdní řády (<http://jizdnirady.idnes.cz/>)
Mapový portál Královéhradeckého kraje (<http://gis.kr-kralovehradecky.cz/>)
Mapy CZ (www.mapy.cz)
Ministerstvo financí
Ministerstvo práce a sociálních věcí (www.mpsv.cz)
Místní akční skupina Stolové hory (www.mas-stolovehory.cz)
Národní památkový ústav (monumnet.npu.cz)
Operační program zaměstnanost (www.esfcr.cz/op-zamestnanost-2014-2020)
Operační program životní prostředí (www.opzp.cz)
Plán rozvoje vodovodů a kanalizací Královéhradeckého kraje (<http://mapy.kr-kralovehradecky.cz/vak/>)
Program rozvoje venkova (<https://www.szif.cz/cs/eafrd>)
Regionální informační servis (www.risy.cz)
Registr ekonomických subjektů (<http://registry.czso.cz/irsw/>)
Rejstřík škol a školských zařízení (<http://rejskol.msmt.cz/>)
Ředitelství silnic a dálnic (<http://scitani2010.rsd.cz/pages/map/default.asp>)
Sčítání lidu, domů a bytů (<http://notes.czso.cz/slodb2011/redakce.nsf/i/home>)
Státní fond dopravní infrastruktury (www.sfdi.cz)
Územně analytické podklady města Náchod
Územní plány obcí
Výstupy z veřejných projednání
Webové stránky obcí MAS Stolové hory

Metodiky a dokumenty

Metodický pokyn pro využití integrovaných nástrojů v programovém období 2014 – 2020
Manuál tvorby Strategie komunitně vedeného místního rozvoje pro programové období 2014 – 2020
Metodické stanovisko ministryně pro místní rozvoj č. 1 k Metodickému pokynu pro využití integrovaných nástrojů v programovém období 2014 – 2020 k integrovanému nástroji Komunitně vedeného místního rozvoje (CLLD)
Metodický pokyn pro řízení výzev, hodnocení a výběr projektů v programovém období 2014 – 2020, verze 1.0 (<http://www.mmr.cz/cs/Databaze-dokumentu?tag=POKYN>)
Metodický pokyn – Zásady tvorby a používání indikátorů v programovém období 2014 2020
Metodika pro tvorbu Fichí místními akčními skupinami do Programového rámce Programu rozvoje venkova, který je součástí Strategie komunitně vedeného místního rozvoje
Metodické pokyny řídicích orgánů pro tvorbu strategií komunitně vedeného místního rozvoje
Programový dokument IROP

Programový dokument PRV
Programový dokument OP Z
Programový dokument OP ŽP
Plán péče o CHKO Broumovsko (2013 – 2022)
Strategický plán pro město Náchod
Strategický plán pro město Hronov
Strategický plán – Žďár nad Metují
Strategie rozvoje Královéhradeckého kraje 2014 – 2020

12.3 Seznam obrázků

Obr. 1: Hierarchie strategie	5
Obr. 2: Klíčová oblast 1 - hierarchie cílů a opatření	9
Obr. 3: Klíčová oblast 2 - hierarchie cílů a opatření	11
Obr. 4: Klíčová oblast 3 - hierarchie cílů a opatření	13
Obr. 5: Klíčová oblast 4 - hierarchie cílů a opatření	15
Obr. 6: Základní intervenční logika Strategie	18
Obr. 7 Grafické znázornění struktury programových rámců SCLLD	104

12.4 Seznam tabulek

Tab. 1: Přehled hlavních principů	6
Tab. 2: Vazba vize a klíčových oblastí	8
Tab. 3: Strategické cíle a přiřazené strategické indikátory	16
Tab. 4: Specifické cíle a přiřazené specifické indikátory	17
Tab. 5: Návrhová část SCLLD	19
Tab. 6 Tabulka významnosti nastavených specifických cílů strategie	38
Tab. 7: Vzájemné vazby jednotlivých specifických cílů (a jim přiřazených opatření)	43
Tab. 8: Inovativní prvky přírůstkové inovace	44
Tab. 9: Inovativní prvky radikální inovace	45
Tab. 10: Návaznost SCLLD na strategické dokumenty	47
Tab. 11: Přehled finanční alokace na Opatření PR OP Zaměstnanost	51
Tab. 12: Opatření 1.1 Programového rámce OP Zaměstnanost	52
Tab. 13: Opatření 1.2 Programového rámce OP Zaměstnanost	58
Tab. 14: Opatření 1.3 Programového rámce OP Zaměstnanost	64
Tab. 15: Přehled specifických cílů IROP ve vazbě na SCLLD	69
Tab. 16: Přehled finanční alokace na PR IROP	70
Tab. 17: Programový rámec IROP – Opatření CCLD 2.1	71
Tab. 18: Programový rámec IROP – Opatření CCLD 2.2	74
Tab. 19: Programový rámec IROP – Opatření CCLD 2.3	76
Tab. 20: Programový rámec IROP – Opatření CCLD 2.4	78
Tab. 21: Programový rámec IROP – Opatření CCLD 2.5	81
Tab. 22: Programový rámec PRV - přehled	83
Tab. 23: Finanční alokace dle fichí PRV	84
Tab. 24: Fiche 3.1 Investice do zemědělských produktů	85
Tab. 25: Fiche 3.2 Lesnická infrastruktura	87
Tab. 26: Fiche 3.3 Zakládání a rozvoj nezemědělských činností	89
Tab. 27: Fiche 3.4 Neproduktivní investice v lesích	91
Tab. 28: Fiche 3.5 Investice do lesnických technologií a zpracování dřeva	93
Tab. 29: Fiche 3.6 Aktivity spolupráce (Leader)	95
Tab. 30: Opatření 4.1 programového rámce OP Životní prostředí	97
Tab. 31: Měřitelné indikátory	98
Tab. 32 Integrovaní vazby mezi opatřeními	107
Tab. 33 Vliv specifických cílů Strategie na horizontální témata	109