

**STRATEGICKÝ PLÁN SOCIÁLNÍHO  
ZAČLEŇOVÁNÍ  
STATUTÁRNÍHO  
MĚSTA MOSTU NA OBDOBÍ  
2017 – 2019**





## Obsah

1. ÚVODNÍ ČÁST.....	3
1.1. Identifikace nositele strategie.....	5
1.2. Představení lokálního partnerství.....	5
1.3. Postup tvorby SPSZ.....	11
1.4. Souhrn SPSZ.....	13
2. SOCIÁLNÍ VYLOUČENÍ VE MĚSTĚ MOST .....	15
2.1. Sociálně vyloučená lokalita – sídliště Chanov .....	15
2.2. Deprivované lokality – místa s vysokým podílem dlouhodobě nezaměstnaných, osob v hmotné nouzi, ohrožených sociálním vyloučením .....	17
2.2.1. Lokalita Stovky .....	17
2.2.2. Lokalita M. G. Dobnera .....	18
2.2.3. Lokalita K. H. Borovského .....	19
2.2.4. Lokalita Javorová.....	20
2.2.5. Lokalita Věžové domy .....	21
2.2.6. Lokalita Sedmistovky.....	22
2.3. Mikrolokality – ulice Chomutovská a Čepirožská.....	22
2.4. Ubytovny .....	23
3. OBLASTI STRATEGICKÉHO PLÁNU SOCIÁLNÍHO ZAČLEŇOVÁNÍ – ANALYTICKÁ ČÁST, NÁVRHOVÁ ČÁST .....	25
3.1. Oblast RODINY, ZRAVÍ A VOLNÉHO ČASU .....	25
3.1.1. Oblast RODINY, ZRAVÍ A VOLNÉHO ČASU - Analytická část .....	25
3.1.2. Oblast RODINY, ZRAVÍ A VOLNÉHO ČASU – Návrhová část .....	30
3.2. Oblast BYDLENÍ .....	38
3.2.1. Oblast BYDLENÍ - Analytická část.....	38
3.2.2. Oblast BYDLENÍ – Návrhová část .....	40
3.3. Oblast BEZPEČNOSTI A PREVENCE KRIMINALITY .....	43
3.3.1. Oblast BEZPEČNOSTI A PREVENCE KRIMINALITY - Analytická část .....	43
3.3.2. Oblast BEZPEČNOSTI A PREVENCE KRIMINALITY – Návrhová část .....	49
3.4. Oblast ZAMĚSTNANOSTI .....	53





3.4.1.	Oblast ZAMĚSTNANOSTI - Analytická část .....	53
3.4.2.	Oblast ZAMĚSTNANOSTI – Návrhová část.....	59
3.5.	Oblast VZDĚLÁVÁNÍ .....	63
3.6.	Lokalita STOVKY .....	64
4.	IMPLEMENTAČNÍ ČÁST .....	66
4.1.	Řídící a realizační struktury SPSZ .....	66
4.2.	Procesy řízení a koordinace realizace SPSZ .....	67
4.3.	Analýza Rizik .....	67
5.	Čerpání finančních prostředků v KPSVL .....	67
6.	Přehled priorit, obecných a specifických cílů návrhové části SPSZ .....	70
7.	Indikátorová soustava SPSZ.....	81
8.	Seznam použitých zkratk .....	85
9.	Přílohy.....	87





## 1. ÚVODNÍ ČÁST

Při pohledu na situaci v sociálně vyloučených lokalitách a strukturálně postižených – deprivovaných lokalitách s vyšším podílem nízkopříjmových skupin obyvatel ohrožených sociálním vyloučením - můžeme konstatovat, že tyto lokality působí jednak jako sociální pasti, ale zároveň jako sociální filtry. Sociálně integrační politika na komunální úrovni musí usilovat o to, aby procesy pod kontrolou obce ještě více nepřispívaly k prohlubování nepříznivé situace obyvatel (k hlubší deprivaci) a aby obec dokázala poskytnout podporu těm, kteří ji dokáží využít. Cílem sociálně integrační politiky na úrovni obce – tedy i strategického plánování v oblasti sociální integrace a následného naplňování plánu - musí být snaha o to, aby chudinské enklávy působily co nejvíce jako filtr a co nejméně jako past. Kulturní, ekonomické a demografické procesy uvnitř populace v sociálně vyloučených a deprivovaných lokalitách – jakožto i v celé společnosti – nemohou být a nejsou pod ničí kontrolou. I přes tuto skutečnost mají mít občané ve slušně fungující společnosti možnost profesionální pomoci se svými sociálními problémy. Snaha o profesionální pomoc jednotlivcům a rodinám ze sociálně vyloučených nebo deprivovaných lokalit a systémová řešení ze strany obcí musí být realizována v kontextu následujících předpokladů:

- Základem úspěšného procesu sociálního začleňování je především neustálá „vnitřní inventura“ vlastních názorů, představ, priorit a praxe zainteresovaných jednotlivců/subjektů.
- Důležitější než konkrétní naplánovaná nebo schválená opatření je to, aby zástupci relevantních institucí (zástupci místních municipalit, pracovníci neziskových organizací...ad.) považovali kvalitní praxi v sociální oblasti za prioritu a aby přijali ideový rámec sociální integrace za svůj.
- Ve veřejné správě musí fungovat udržitelné komunikační a koordinační platformy, na kterých se budou efektivně sdílet informace a bude se přemýšlet o řešeních – cesta ke kvalitním opatřením.

Strategický plán sociálního začleňování je základním pilířem spolupráce statutárního města Mostu s Agenturou pro sociální začleňování pro další období a strategickým dokumentem města v oblasti sociální politiky. Ambicí plánu je naplnit předpoklady pro upevnění sítě sociálních služeb a rozvoj takových aktivit, které napomohou ke zlepšení situace všech obyvatel statutárního města Mostu. A to i přesto, že jádro plánovaných intervencí představují především činnosti a aktivity zaměřené na obyvatele strukturálně nejpostiženějších mosteckých lokalit. Plán vznikl především díky aktivnímu zapojení zástupců institucí, které svou činností (ať už přímo nebo nepřímo) ovlivňují k lepšímu život obyvatel sociálně vyloučených a deprivovaných lokalit ve městě Most. Návrhová část plánu zohledňuje aktuální poznatky v souhrnu zpracované ve vstupní analýze (vytvořena pracovníky Agentury pro sociální začleňování), včetně definovaných závěrů a doporučení. Dokument vychází z analýzy potřeb, na které se podíleli zástupci zainteresovaných subjektů. V průběhu procesu plánování bylo využito participativních metod práce s obyvateli deprivovaných lokalit, kteří se mohli účastnit jednání pracovních skupin a konfrontovat tak (ze svého pohledu) definované potřeby a opatření.



## Agentura pro sociální začleňování

Agentura pro sociální začleňování (dále jen „Agentura“) je nástrojem Vlády ČR k zajištění podpory obcím v procesu sociálního začleňování. Podporuje obce a města, aby mohly plnit svoji funkci - zajišťovat či pomáhat zajistit všem občanům rovný přístup ke vzdělávání, bydlení, zdravotní péči, zaměstnání, sociálním službám a bezpečí. Agentura podporuje taková opatření, která pomohou samosprávám v procesu sociální integrace obyvatel ohrožených sociálním vyloučením a v rozvoji sociálně vyloučených lokalit v kontextu a zájmu celé obce a všech jejích občanů. Posláním Agentury je propojovat subjekty na místní úrovni tak, aby spolupracovaly při sociálním začleňování. Podporuje nadresortní přístup a propojování působení veřejné správy a neziskového sektoru. Pomáhá obcím a místním subjektům zejména v těchto oblastech:

- v zajištění služeb na podporu vzdělání, podporu zaměstnanosti, sociálních služeb a sociálního bydlení, včetně zajištění infrastruktury pro tyto služby;
- v čerpání prostředků z evropských strukturálních fondů, státního rozpočtu, krajských dotačních programů a dalších zdrojů;
- v komunikaci s ústředními orgány státní správy, zejména resorty, které mají sociální začleňování v gesci; z podnětů při práci v lokalitách Agentura formuluje návrhy v oblasti legislativy, dotačních titulů, sociálních politik, apod.

## Koordinovaný přístup k sociálně vyloučeným lokalitám

Koordinovaný přístup k sociálně vyloučeným lokalitám (dále „KPSVL“) je nástrojem pomoci městům, obcím a svazkům obcí při sociálním začleňování sociálně vyloučených obyvatel z prostředků Evropských strukturálních a investičních fondů (ESIF) za místní podpory Agentury KPSVL vychází z dosavadní praxe Agentury a její spolupráce s obcemi. Agentura postupuje podle prověřené metodiky, tedy od analýzy situace a sestavení lokálního partnerství (obec – úřady – neziskové organizace – školy a školská zařízení – policie – zaměstnavatelé – veřejnost a další relevantní aktéři) přes sestavení Strategického plánu sociálního začleňování (dále „SPSZ“) k jeho naplňování a vyhodnocování, včetně revize plánu pro další období. Spolupráce obce a Agentury trvá tři roky. Vedle podpory rozvoje samotných sociálních (vzdělávacích, zaměstnanostních, bytových a bezpečnostních) politik v obci se Agentura soustředí na efektivní využívání prostředků strukturálních fondů a poskytuje obcím a ostatním partnerům rozsáhlý servis ke zpracování, realizaci a zajištění udržitelnosti projektů.

Cílem KPSVL je zajistit adresnost, koordinaci, konzistenci a synergii sady místních opatření sociální integrace založených na lokálních potřebách. Opatření budou realizována prostřednictvím specifického mechanismu financování z prostředků Evropských strukturálních a investičních fondů. Základním východiskem tohoto přístupu na úrovni konkrétní obce/města je zmíněný strategický plán.





## 1.1. Identifikace nositele strategie

Město Most je s přibližně 66 000 obyvatel (cizinci nejsou započítáni) 14. největším městem v ČR. Nachází se v Ústeckém kraji, je statutárním městem a obcí s rozšířenou působností. Rozvoj obce Most je v novodobých dějinách spjat s těžbou uhlí. Na konci 50. let byla v souvislosti s růstem těžby zahájena výstavba nových sídlišť pro horníky a dělníky, v rozmezí 60. a 80. let byl pak historický Most i s celou řadou významných památek postupně zbořen v důsledku nalezení ložisek uhlí přímo pod městem, obyvatelé byli postupně přesunuti na území současného Mostu. Toto historické rozhodnutí je i v současné době v životě Mostečanů stále přítomné. Kostel Nanebevzetí Panny Marie, Morový sloup se sousoším svaté Anny, renesanční kašna, Mariánský sloup a další památky byly přesunuty z historického Mostu na území dnešního Mostu a v kontrastu s panelovými domy v okolí připomínají obyvatelům zlomový moment dějin.

Rozsáhlé zásoby hnědého uhlí v tzv. severočeské uhelné pánvi se staly pro město Most osudnou. V průběhu intenzivní těžby uhlí před rokem 1989 byla neustálá poptávka po pracovní síle, především dělnických profesích. Po roce 1990, kdy byla těžba postupně utlumována, zaniká řada pracovních míst i v rámci regionálních zaměstnavatelů. V důsledku těchto negativních strukturálních změn je dnes Most městem s nejvyšším podílem nezaměstnaných v Česku. V srpnu 2016 činil podíl nezaměstnaných Mostecku 10,8 %, celkově 8261 osob.

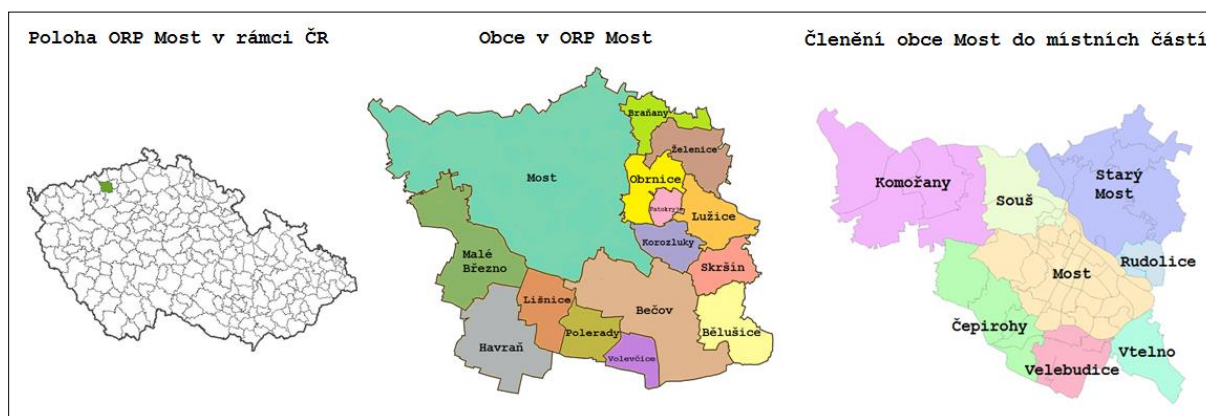

Obrázek č. 1: Poloha SO ORP Most

zdroj: ČSÚ

## 1.2. Představení lokálního partnerství

Lokální partnerství je základem spolupráce obce, Agentury a dalších partnerů v rámci KPSVL a při přípravě a zavádění SPSZ. Lokální partnerství je platforma, na které dochází k pravidelnému setkávání zástupců samosprávy, státní správy, neziskového sektoru a dalších aktérů, kteří jsou nebo mohou být angažováni v procesu sociálního začleňování v obci. Jednání lokálního partnerství v Mostě se účastní lokální konzultant Agentury. Členové partnerství se setkávají na pravidelných jednáních několikrát ročně (případně v tematických pracovních skupinách) a společně připravují strategické plány a konkrétní projekty pro podporu sociálního začleňování. Lokální partnerství je základem činnosti Agentury pro sociální začleňování v jednotlivých lokalitách.



Lokální partnerství Most bylo ustaveno v již v roce 2008 jako prostor pro sdílení poznatků a zkušeností sociálně integračních politik jednotlivých členských subjektů. Partnerství bylo vytvořeno za účelem koordinovaného a efektivního přístupu k fenoménu sociálního vyloučení ve městě.

V únoru 2010 byla po několika měsíční práci celého Lokálního partnerství Most i přizvaných expertů dokončena tvorba strategického plánu. **Posléze se stala činnost Lokálního partnerství Most součástí koordinační skupiny komunitního plánování ve městě Most pod názvem: Osoby a rodiny v krizi a prevence sociálního vyloučení.**

Do přípravy strategického plánu se zapojili primárně zástupci lokálního partnerství a dále pak pracovníci relevantních institucí přizváni k účasti v jednotlivých tematických pracovních skupinách. Následující přehled odráží členy lokálního partnerství / koordinační skupiny komunitního plánování Osoby a rodiny v krizi a prevence sociálního vyloučení, kdy ne všichni se zapojili do činnosti tematických pracovních skupin.

- Agentura pro sociální začleňování
- Dětský domov a Školní jídelna, Most
- Diakonie ČCE - Středisko sociální pomoci v Mostě
- Dobrá rodina, o.p.s.
- Duhovka o. s.
- DŮM ROMSKÉ KULTURY, o.p.s.
- K srdci klíč, o.p.s.
- Klub národnostních menšin, zařízení statutárního města Most
- Městská policie Most
- Městská správa sociálních služeb v Mostě, příspěvková organizace
- Mgr. Jan Hruběš
- Most k naději z. s.
- Naděje - M, o. p. s.
- Nízkoprahové zařízení pro děti a mládež ve věku 15-26 let, zařízení statutárního města Most
- o. s. MOSTY - sociálně psychologické centrum
- Oblastní charita Most
- Obrnické centrum sociálních služeb, příspěvková organizace
- Pobočka Diakonie Církve bratrské
- Probační a mediační služba, pobočka Most
- Rekvalifikační a informační centrum s. r. o.
- Středisko výchovné péče Dyáda v Mostě
- Úřad práce České republiky, kontaktní pracoviště Most
- Základní škola, Zlatnická 186, sídliště Chanov





Po uzavření memoranda o spolupráci s Agenturou v rámci Koordinovaného přístupu k sociálně vyloučeným lokalitám na počátku roku 2016 je hlavním posláním Lokálního partnerství Most připravit SPSZ do roku 2019. Prostřednictvím zapojených institucí se bude Lokální partnerství Most následně podílet na jeho naplňování, aktualizaci a průběžném hodnocení.

Členové tematicky zaměřených pracovních skupin se v první polovině roku 2016 podíleli na zpracování analýzy potřeb cílových skupin a definovali priority, cíle a konkrétní kroky v oblastech: 1) Podpory rodiny, volného času a zdraví; 2) Bydlení; 3) Bezpečnosti a prevence kriminality a 4) Vzdělávání a zaměstnanosti.

Činnosti pracovních skupin se v průběhu strategického plánování účastnili:

<b>PS 1 - RODINA, VOLNÝ ČAS A ZDRAVÍ a PS 2 - BYDLENÍ</b>	
Lenka Acs Holakovská	Most k naději, z. s.
Denisa Barcziová	Klub národnostních menšin, zařízení statutárního města Mostu
Irena Čapková	Stavební bytové družstvo Krušnohor
Blahoslav Čičel	Diakonie ČCE - Středisko sociální pomoci v Mostě
Petr Fadrhons	Oblastní charita Most
Helena Fadrhonsová	Oblastní charita Most
Veronika Farkašová	lokalita STOVKY
Eva Farkašová	lokalita STOVKY
Monika Hnátková	Úřad práce České republiky, kontaktní pracoviště Most
Jana Hrdinová	Magistrát města Mostu, odbor sociálních věcí
Alexandra Hynešová	Magistrát města Mostu, vedoucí OSPOD, odbor sociálních věcí
Dagmar Jandová	Most k naději, z. s.
Karel Komárek	K srdci klíč, o.p.s.







Ilona Kozlová	Městská policie Most
Naděžda Krupczová	Magistrát města Mostu, vedoucí odboru sociálních věcí
Kateřina Linhartová	Nízkoprahové zařízení pro děti a mládež ve věku 15-26 let, zařízení statutárního města Mostu
Lucie Matějovicová	Vedoucí KS2 - Osoby a rodiny v krizi a prevence sociálního vyloučení
Milena Pešoutová	Naděje-M, o.p.s.
Lucie Průšová	K srdci klíč, o.p.s.
Helena Pulgrová	Naděje-M, o.p.s.
Markéta Stará	Magistrát města Mostu, náměstkyně primátora
Jiřina Venclíčková	Most k naději, z. s.
Jakub Verner	Magistrát města Mostu, oddělení rozvoje a dotací
Taťána Drahošová	Magistrát města Mostu, manažerka SPSZ
Jakub Michal	Lokální konzultant - Agentura pro sociální začleňování

### PS 3 – BEZPEČNOST A PREVENCE KRIMINALITY

Lenka Acs Holakovská	Most k naději z. s.
Jana Hrdinová	Magistrát města Mostu, odbor sociálních věcí
Vladimíra Ilievová	Střední škola diplomacie a veřejné správy, s.r.o.
Marie Jarolímová	Probační a mediační služba, pobočka Most
Ilona Kozlová	Městská policie Most
Naděžda Krupczová	Magistrát města Mostu, vedoucí odboru sociálních věcí



Lucie Matějovicová	Vedoucí KS2 - Osoby a rodiny v krizi a prevence sociálního vyloučení
Martin Rekl	Policie České republiky
Markéta Stará	Magistrát města Mostu, náměstkyně primátora
Kateřina Svobodová	Probační a mediační služba, pobočka Most
Taťána Drahošová	Magistrát města Mostu, manažerka SPSZ
Jakub Michal	Lokální konzultant - Agentura pro sociální začleňování

#### PS 4 - VZDĚLÁVÁNÍ A ZAMĚSTNANOST

Lenka Černá	Magistrát města Mostu, odbor školství, kultury a sportu
Petr Fadrhons	Oblastní charita Most
Helen Fadrhonsová	Oblastní charita Most
Veronika Farkašová	lokalita STOVKY
Jana Hrdinová	Magistrát města Mostu, odbor sociálních věcí
Karel Komárek	K srdci klíč, o.p.s.
Monika Kynclová	ZŠ Zlatnická, sídliště Chanov
Martin Nebesař	Dům romské kultury, o. p. s.
Čestmír Pastyřík	Střední škola technická, p. o.
Pavel Prošek	Rekvalifikační a informační centrum s.r.o.
Helena Pulgrová	Naděje - M, o.p.s.
Erika Rácová	Obrnické centrum sociálních služeb, příspěvková organizace



Marcela Sakařová	Středisko výchovné péče Dyáda v Mostě
Zuzana Siváková	lokalita STOVKY
Aleš Smetana	SpecialistsGrid Ltd
Markéta Stará	Magistrát města Mostu, náměstkyně primátora
Marie Škudrnová	Středisko výchovné péče Dyáda v Mostě
Petra Trojnová	Magistrát města Mostu, vedoucí oddělení školství
Pavla Zůzová	Úřad práce České republiky, kontaktní pracoviště Most
Taťána Drahošová	Magistrát města Mostu, manažerka SPSZ
Jakub Michal	Lokální konzultant - Agentura pro sociální začleňování

Pracovní skupina **Projekty a implementace** byla založena v průběhu tvorby strategického plánu. Členy pracovní skupiny jsou zástupci vedení města, manažerka SPSZ, lokální konzultant Agentury pro sociální začleňování a významní předkladatelé a realizátoři projektů. Úkolem pracovní skupiny je nastavit a sledovat indikátory v SPSZ (počáteční, průběžné a konečné o průběhu a výsledcích práce a dopadech na cílové skupiny). Dále tato pracovní skupina sestavuje zásobník projektů, které mají být v rámci SPSZ realizovány, dohlíží na jejich vzájemnou provázanost, efektivitu, účelnost v návaznosti na identifikované potřeby a indikátory. Při realizaci projektů dohlíží na jejich propojování, efektivní synergie a vyhodnocování, včetně dopadů na cílové skupiny.



### 1.3. Postup tvorby SPSZ

SPSZ je klíčovým dokumentem pro statutární město Most, jehož cílem je aktivizovat místní kapacity a podpořit relevantní instituce k maximálnímu využití dostupných místních zdrojů (finančních, personálních, koordinačních ad.) v procesu sociální integrace. Na přípravě plánu se podíleli členové Lokálního partnerství Most / koordinační skupiny komunitního plánování osoby a rodiny v krizi a prevence sociálního vyloučení. Role ASZ je v průběhu přípravy plánu zaměřena na koordinační podporu při tvorbě plánu a konzultační činnost partnerům, kteří se podílejí na jeho tvorbě a podporu partnerů v průběhu schvalování radou a zastupitelstvem.

V průběhu přípravy procesu plánování byl v rámci spolupráce místních partnerů v jednotlivých pracovních skupinách dodržen princip strategického plánování. V průběhu procesu bylo definováno:

- *Kde se v řešení nacházíme?* – analýza současného stavu byla realizována na dvou úrovních: 1) metodou analýzy potřeb – na základě stanovení potřeb z pohledu cílových skupin v jednotlivých oblastech (rodina, zdraví, bydlení, bezpečnost, zaměstnanost a vzdělávání) byl zpracován vzhled do jejich naplňování v daném čase, tzn. definováno jakými metodami (službami, aktivitami, programy, systémovými opatřeními lokálního charakteru) jsou v současnosti potřeby cílových skupin uspokojovány. 2) prostřednictvím analytické činnosti výzkumných pracovníků ASZ, zpracováním tzv. vstupní analýzy, jejichž průběžné výstupy byly přeneseny partnerům v rámci jednání tematických pracovních skupin.

- *Kam se chceme dostat?* – Na základě definování současného stavu bylo směřování v oblasti sociální integrace definováno partnery v rámci tematických pracovních skupin v průběhu tvorby analýzy potřeb stanovením konkrétních aktivit, činností nebo služeb bez ohledu na bariéry (personální, finanční, koordinační) k jejich realizaci.

- *Jak se tam dostaneme?* – Na základě skutečností a doporučení ze vstupní analýzy a analýzy potřeb, na které se podíleli partneři z lokálního partnerství, byly stanoveny priority v jednotlivých tematických oblastech, obecné a specifické cíle na období 2017 – 2020, kterých bude v tomto období dosaženo a které budou naplňovány předem stanovenými garanty uvedenými u konkrétních specifických cílů v návrhové části SPSZ. Definované specifické cíle jsou časově ohraničení a obsahují konkrétní kvantitativní indikátory vedoucí k jejich naplnění.

SPSZ je „živým dokumentem“, který bude průběžně revidován. Bude vyhodnocována úspěšnost jeho plnění a v rámci aktualizace budou na základě aktuálních analytických dat doplňovány specifické cíle v jeho návrhové části. Plán je dokumentem, na jehož revizi se budou podílet všichni zapojení partneři v rámci pracovních skupin lokálního partnerství. Cílem další práce v rámci aktualizace SPSZ je především zintenzivnění kooperace zástupců zapojených institucí za účelem celistvosti a komplexní šíře poskytovaných aktivit a služeb, včetně hledání možností pro nastavení systémových opatření na úrovni místní samosprávy.

Na základě stanovených priorit, obecných a specifických cílů byl sestaven zásobník projektových záměrů v oblasti intervence v mosteckých deprivovaných lokalitách. S ohledem na potřeby,





absorpční kapacity města a jeho partnerů pro realizaci projektů byl sestaven zásobník projektových záměrů s typovými aktivitami pro Operační program Zaměstnanost (dále jen OPZ). Základem zásobníku jsou projektové záměry jednotlivých partnerů. Projektové záměry byly konzultovány s expertními pracovníky ASZ. V rámci přípravy plánu byly s partnery konzultovány investiční potřeby (výstavba, rekonstrukce...) pro realizaci jednotlivých aktivit nebo služeb. Projektové záměry pro IROP nejsou v rámci pilotního období součástí strategického plánu. Investiční záměry budou s partnery nadále komunikovány a mohou se stát součástí revidovaného strategického plánu. Pro oblast vzdělávání bude v následujícím období zpracován tzv. Místní plán inkluze jako příloha SPSZ. Oblast vzdělávání je v rámci této strategie zpracována na úrovni doporučení z výstupů, které vzešli z jednání pracovní skupiny PS 4 – vzdělávání a zaměstnanost. Po vypořádání připomínek Řídicího orgánu prošel SPSZ připomínkovacím procesem v rámci lokálního partnerství Most a následně schvalováním zastupitelstvem statutárního města Mostu. Dokument bude po dokončení a schválení vedením města předán k posouzení ASZ, která SPSZ doporučí k realizaci, a tedy také k otevření čerpání prostředků z výzvy č. 52 OPZ. Schválený SPSZ, včetně usnesení zastupitelstva města zašle nositel (statutární město Most) v tištěné a elektronické podobě Řídicímu orgánu.

Tvorba SPSZ navazuje na dostupné strategie a analýzy, které již byly k relevantním tématům zpracovány. Ve spolupráci s Agenturou se jedná zejména o Strategický plán Lokálního partnerství 2010 – 2012, který obsahuje baterii opatření a aktivit realizovaných ve městě Most. Navazující dokument Evaluace v lokálních partnerstvích 2008 – 2010 zhodnocuje aktivity v oblasti sociální integrace a působení Agentury pro sociální začleňování v rámci předchozí spolupráce. Dokument významným způsobem navazuje na strategické dokumenty statutárního města Mostu. SPSZ zohledňuje Střednědobý plán rozvoje sociálních služeb v Ústeckém kraji. SPSZ je také rámován dalšími relevantními strategiemi - Strategií sociálního začleňování 2014 – 2020, Konceptí romské integrace na období 2014 - 2020, Strategií politiky zaměstnanosti do roku 2020, Strategií regionálního rozvoje ČR 2014 – 2020, Konceptí podpory malých a středních podnikatelů na období let 2014 – 2020 a Programem rozvoje venkova na období 2014 – 2020, Národní strategií protidrogové politiky na období 2013 až 2015, Konceptí boje proti extremismu pro rok 2015, Konceptí boje proti organizovanému zločinu na období let 2011 - 2014, Národní strategií boje proti obchodování s lidmi 2012 - 2015, Strategií prevence kriminality 2012 - 2015, Konceptí bydlení ČR do roku 2020, Strategií pro práci Policie České republiky ve vztahu k menšinám pro období let 2013 - 2014.

Průběh přípravy SPSZ byl průběžně konzultován s představiteli vedení statutárního města Mostu. Jednání pracovních skupin se účastnila náměstkyně primátora města pro sociální oblast. Postup přípravy strategického plánu byl projednáván v rámci porady vedení statutárního města Mostu.

V rámci přípravy SPSZ jsme využili možnosti zapojení obyvatel deprivovaných lokalit do jednání pracovních skupin. Jednání se účastnili obyvatelé mostecké lokality Stovky. Zapojení obyvatel lokality Stovky do tvorby plánu v pracovních skupinách byla pro výsledný plán důležitá z několika hledisek: 1/ potřeby a navržená opatření byla konfrontována pohledem cílové skupiny; 2/ přispěli jsme ke zvýšení vzájemné informovanosti, sdílení dat a zkušeností mezi obyvateli a partnery z lokálního partnerství; 3/ přispěli jsme ke zvýšení důvěry obyvatel lokality v plánovací a rozhodovací proces. Opatření SPSZ zároveň reagují na závěry a doporučení ze vstupní analýzy, v rámci které





probíhaly hloubkové rozhovory s obyvateli jednotlivých mosteckých lokalit. Doporučení vyplývající ze vstupní analýzy odráží fakta získaná v průběhu realizovaných rozhovorů.

*Termín platnosti strategického plánu sociálního začleňování byl stanoven dle metodiky Koordinovaného přístupu k sociálně vyloučeným lokalitám (KPSVL) dle tříletého období spolupráce statutárního města Mostu s Agenturou pro sociální začleňování (ASZ), a to na základě Memoranda o spolupráci mezi Statutárním městem Most a ASZ. Strategický plán sociálního začleňování (SPSZ) je tudíž stanoven na období let 2017 – 2019.*

*V průběhu přípravy strategického plánu v tematických pracovních skupinách byly definovány specifické cíle s plánovaným financováním z Operačního programu Zaměstnanost výzvy č. 52., která umožňuje financování projektů v trvání až 36 měsíců. Plánované projekty tudíž přesahují časový rámec platnosti SPSZ (2017 – 2019). Většina projektových záměrů je připravena s realizací do roku 2020. Vzhledem ke zjednodušení procesu hodnocení naplňování SPSZ (kvantifikace plánovaných výsledků projektů by byla tříštěna) došlo k dohodě o určení termínu plnění specifických cílů do roku 2020. V rámci plánované revize strategického plánu (dle metodiky KPSVL ke konci spolupráce města s ASZ – nejdříve však po roce platnosti SPSZ) bude jeho platnost prodloužena do roku 2020, případně budou závazky uvedené u jednotlivých specifických cílů přeneseny do tzv. Exitstrategie, ve které budou nastíněny aktivity partnerů v lokalitách po zahájení fáze tzv. Vzdálené podpory (fáze po ukončení intenzivní podpory/spolupráce mezi ASZ a statutárním městem Most).*

#### 1.4. Souhrn SPSZ

**Strategický plán sociálního začleňování je zpracován pro statutární město Most.**

**Cílovou skupinou strategického plánu z pohledu území PRIMÁRNĚ jsou:**

- osoby žijící **v sociálně vyloučené lokalitě** – na sídlišti Chanov;
- obyvatelé ze strukturálně postižených oblastí s vysokou koncentrací osob ohrožených sociálním vyloučením – **deprivovaných lokalit** – Lokalita Stovky, Lokalita Sedmistovky, ulice K. H. Borovského, ulice Javorová, ulice M. G. Dobnera, ulice U Věžových domů;
- obyvatelé žijící **v mikrolokality** (domech vlastněných jedním vlastníkem orientujícím se na nájemce odkázané na sociální dávky) – Blok 14 a 15 v Chomutovské ulici a ulice Čepirožská;
- osoby žijící **v ubytovnách** - Ubytovna Velebudice; Ubytovna Domino; Ubytovna na nádraží; Ubytovna U Špejcharu, Ubytovna UNO na sídlišti Chanov; Ubytovna Turbo;
- **obyvatelé ulic (mimo výše uvedené lokality) s podílem dlouhodobě nezaměstnaných (v evidenci nezaměstnaných déle než 1 rok) vyšším než 4,9 % na celkovém počtu obyvatel obyvatel dané ulice** – Antonína Dvořáka; Brněnská; Františka Malíka; Hutnická; Jana Kubelíka; Jaroslava Seiferta; Josefa Dobrovského; Josefa Skupy; Jožky Jabůrkové; K. J. Erbeny; Konstantina Biebla; Krátká; Lidická; Mladé Gardy; Pionýrů; Pod Lajsníkem;





Prokopova; Růžová; Slovenského národního povstání, U stadionu; Václava Talicha;  
W. A. Mozarta; Žatecká.

### **Cílovou skupinou strategického plánu z pohledu území SEKUNDÁRNĚ jsou:**

Vzhledem ke skutečnosti, že pomyslná hranice mezi sociálně vyloučenými osobami a osobami ohroženými sociálním vyloučením z důvodů příjmů je neostrá a v mnoha případech není charakteristická pouze lokalitou jejich pobytu, je v rámci plánovaných intervencí žádoucí (v rámci poskytování plánované podpory) brát zřetel na individuální situaci daného jedince. Cílovou skupinou strategického plánu jsou proto také osoby žijící mimo uvedené lokality nebo ulice, které naplňují charakteristiku osob žijících v hmotné nouzi, osob dlouhodobě nezaměstnaných (déle než jeden rok v evidenci ÚP), osob žijících mimo systémovou evidenci (mimo evidenci ÚP) nebo osob ve výkonu trestu odnětí svobody se sociální vazbou na město Most.

### **Řešené potřeby/problémy cílové skupiny strategického plánu:**

- Nestabilní rodinné prostředí.
- Nedostatečné rodičovské kompetence.
- Vysoká míra zadlužení – dluhová past, exekuce, insolvence.
- Nízká míra finanční gramotnosti.
- Absence příležitostí pro získání stabilního příjmu s jistotami.
- Absence možností získat praxi na trhu práce.
- Nedostatek příležitostí pro osvojení pracovních návyků.
- Nedostatek možností pro stabilní a důstojné bydlení.
- Nedostatečné příležitosti pro bydlení v případě krizové situace.
- Nedostatek příležitostí pro opuštění sociálně vyloučeného prostředí.
- Nízká gramotnost v oblasti právních a finančních závazků týkajících se bydlení.
- Nedostatek nástrojů pro řešení nepříznivých situací v oblasti bydlení – sousedské spory, nepořádek...
- Nepříznivé společenské klima v místě bydliště.
- Vysoká míra sociálně – patologického chování – užívání drog, gamblerství, alkoholismus, ...
- Absence pocitu bezpečí v lokalitách a jejich sousedství.
- Nízké právní povědomí.
- Vysoká míra ohrožení závažnými nemocemi a nezdravý životní styl.
- Nedostatek příležitostí pro trávení volného času, včetně zázemí pro jejich realizaci.
- Nedostatek příležitostí pro ovlivňování dění ve svém okolí (uznání, seberealizace).
- Nedostatek pozitivních vzorů a podnětů pro vnitřní změnu motivace vedoucí ke změně nepříznivé životní situace.

## **2. popis/schéma intervenční logiky SPSZ:**

### 1. Priorita

#### 1.1. Obecný cíl

##### 1.1.1. Specifický cíl

### 2. (...)





Návrhová část plánu je členěna v popsaném schématu a reaguje na definované problémy a potřeby cílových skupin. U každého specifického cíle je uveden garant jeho naplnění v následujícím období. V případě, že dosažení specifického cíle je vázáno na financování z Operačního programu Zaměstnanost – výzvy KPSVL, jsou zde uvedeny náklady na jeho realizaci. U těchto specifických cílů je zároveň popsána souvztažnost na další specifické cíle, které účinnost daného specifického cíle posilují a bez popsané souvztažnosti jsou samostatně nerealizovatelné.

## 2. SOCIÁLNÍ VYLOUČENÍ VE MĚSTĚ MOST

V kontextu Mostu lze za klasickou **sociálně vyloučenou lokalitu označit pouze sídliště Chanov**, několik lokalit pak lépe charakterizuje pojem „**mikrolokalita**“ (jde o domy ve vlastnictví jednoho soukromého majitele, který se zaměřuje na pronajímání bytů osobám odkázaným na sociální dávky - tento model je pro Most spíše netypický), několik lokalit představují **ubytovny**. Další významné lokality spíše vystihuje termín **lokality s vyšším podílem sociálně vyloučených osob**. Část (v Mostě zpravidla většina) obyvatel těchto lokalit totiž znaky sociálního vyloučení nenesou, podíl sociálně vyloučených osob je zde ovšem vyšší než v jiných částech města:

- Hranice mezi sociálně vyloučenými a sociálně začleněnými obyvateli domů je neostrá. Jedná se spíše o škálu, kde na jedné straně stojí pracující vzdělanější a nezadlužení vlastníci bytů a na straně druhé pak nezaměstnaní, nekvalifikovaní a zadlužení nájemníci, přičemž značná část obyvatel se nachází někde uprostřed.;
- Problémy spojené se sociálním vyloučením se dotýkají všech obyvatel lokalit (nezájem některých vlastníků o dění v domě, nedostatek aktivit pro děti a mládež, štěnice...);
- Nepříznivá situace obyvatel lokalit generuje četné problémy v oblasti sousedského soužití, přičemž tyto spory jsou srozumitelné pouze v kontextu celých lokalit jako pomyslného organismu.

### 2.1. Sociálně vyloučená lokalita – sídliště Chanov

Jediným územním celkem, který splňuje definici sociálně vyloučené lokality ve městě Most, je sídliště Chanov. V Chanově žijí rodiny regionálně „starousedlé“, přesunuté při vzniku sídliště na konci sedmdesátých let z města Mostu a z okolních vesnic, zrušených v důsledku těžby (a rodiny jejich potomků) a jednak rodiny přestěhované sem v druhé polovině osmdesátých let 20. století ze Slovenska i z českého vnitrozemí. Vznik sídliště je datován do let 1978-1979. Původním záměrem bylo vytvořit nové sídlo hlavně pro obyvatele těžbou zanikajících městských čtvrtí a vesnic. V počátcích bylo zastoupení „Romů“ a „Neromů“ na sídlišti zhruba rovnovážné, během několika let však odliv „Neromů“ nabyl masivnější podoby, zejména proto, že „romští“ obyvatelé, příšlí z vesnického prostředí (původně ze Slovenska, tehdy ale už i generace narozená v Čechách) se obtížně adaptovali na bydlení v panelových domech (ústřední topení, vodovod, placení nájmu) a ztěžovali podmínky pro život sousedům. Kromě toho město tiše podporovalo výměny bytů





„romských“ rodin z města s „neromskými“ z Chanova. Výrazné zhoršování situace na sídlišti souviselo s příchodem dalších rodin, ať už ze Slovenska nebo z okolí, mezi lety 1985 – 1988.

Níže uvedená mapa zachycuje jednotlivé bloky bytových domů, černě jsou vybarveny ty bloky nebo části bloků, které jsou neobývané a neobyvatelné. Pro město je velice náročné po odchodu nějaké domácnosti být udržet v obyvatelném stavu, proto počet obydlených bytů postupně klesá – za poslední rok se např. snížil z 230 na 210-215 (odhad pracovnice Odboru sociálních věcí). Souběžně s tím sílí demografický tlak chanovské populace – dorůstající mladí lidé zakládají rodiny a chtějí bydlet ve vlastních bytech. Město na tento trend reagovalo přestavbou bloku 8 v roce 2012, při které z původních 24 bytových jednotek vzniklo 36. Přesto je počet obyvatelných bytů už v tuto chvíli pod úrovní situace z doby před rekonstrukcí. Častým argumentem zastánců podobných řešení je postoj samotných obyvatel Chanova, o kterých se říká, že by jinde ani bydlet nechtěli, protože jsou na Chanov zvyklí a do Mostu či jinam se bojí jet byť jen na návštěvu. Tento strach nezpochybňujeme, ale považujeme ho za důsledek dlouholeté izolace rodin z Chanova a domníváme se, že by se mělo postupně pracovat na jeho překonávání. Podle výpovědi některých obyvatel Stovek, kteří dříve žili v Chanově a našli odvahu se přestěhovat, má na strachu navíc značný podíl obava ze stěhování k soukromým vlastníkům. Bydlení v městských bytech pochopitelně představuje větší jistotu. Z toho lze vyvozovat, že kdyby šlo o stěhování do některé z forem sociálního bydlení v Mostě, část bariér by tím mohla být odstraněna.

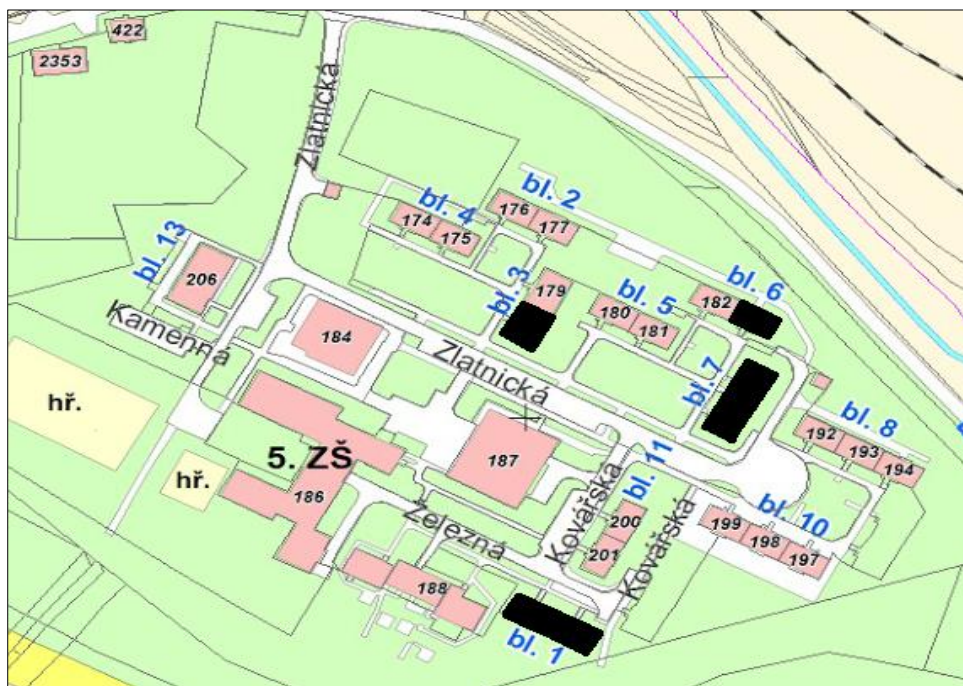

Obrázek č. 2: Mapa sociálně vyloučené lokality Chanov

Na sídlišti Chanov mezi nejvýznamnější subjekty které ovlivňují život v místě, patří Základní škola, Most, Zlatnická 186. Dům romské kultury je organizací, která vytváří těžiště pro realizaci



volnočasových aktivit, je poskytovatelem terénních programů, realizátorem zaměstnanostních projektů (rekvalifikace, pracovní místa na zkoušku, ad.), spolupodílí se na komunikaci se vzdělávacími institucemi a zaměstnavateli regionu ve prospěch místních obyvatel. V rámci společného projektu s Domem romské kultury je zde poskytováno dluhové poradenství pracovníky organizace Naděje – M. Oblastní charita Most v průběhu tvorby strategického plánu díky spolupráci s místní základní školou vytvořila prostorové zázemí pro poskytování sociálně aktivizačních služeb pro rodiny s dětmi. Na sídlišti Chanov působí jeden z Asistentů prevence kriminality mostecké městské policie.

Sociálně vyloučená lokalita Chanov v číslech:	V lokalitě	V Mostě
Počet obyvatel (podle Evidence obyvatel)	1 294	68 670
Odhad počtu obyvatel pracovnice Odboru sociálních věcí	800	x
Podíl dětí do 15 let (podle Evidence obyvatel)	33 %	17 %
Podíl osob starších 69 let	1 %	11 %
Podíl dlouhodobě nezaměstnaných (z celkového počtu lidí ve věku 15-69 let)	21 %	5 %
Procento obyvatel, kteří mají dluh vůči městu	29 %	5 %

## 2.2. Deprivované lokality – místa s vysokým podílem dlouhodobě nezaměstnaných, osob v hmotné nouzi, ohrožených sociálním vyloučením

### 2.2.1. Lokalita Stovky

Kvůli kombinaci vysokého podílu sociálně vyloučených a velkého počtu obyvatel celkově, je lokalita Stovky z lokalit s vyšším podílem sociálně vyloučených nejvýznamnější. Lokalita se nachází prakticky v centru města a sestává ze 4 4-7patrových staveb ve tvaru písmene „E“ („hrábě“), tedy z 12 bloků spojených 8 „propojkami“, což dohromady představuje 52 vchodů (vždy 3 v bloku a 2 v propojce). Stovky jsou součástí starší cihlové zástavby Mostu, byly postaveny v první polovině 60. let. Uspořádání domů vytváří 8 dvorů. Jednotlivé dvory se liší stavem i využitím. Nacházejí se v nich parkovací místa, parky (někdy spíše neudržovaná zeleň) nebo dětská hřiště, v některých byly odstraněny lavičky. Obyvatelé rozlišují níže položenou část lokality (blíže k nákupnímu centru OBI) „Stovky“ a výše položenou část (blíže k Magistrátu) „Devadesátky“. Dispozice bytů zahrnují 1+1, 2+1 a 3+1. Bloky 95-100 jsou mezi sociálně vyloučené lokality řazeny tradičně (např. v tzv. Gabalově mapě z roku 2006). Vyšší podíl hůře situovaných obyvatel charakterizoval tuto část města už před revolucí, jelikož v době výstavby panelových sídlišť představovaly domy nižší standard bydlení. Situaci pak umocnila privatizace a nástup vlastníků orientovaných na pronajímání rodinám odkázaným na sociální dávky. Tento proces zasáhl i bloky 89-94, které v současné chvíli tvoří s bloky 95-100 pás domů osob ohrožených sociálním vyloučením.

Lokalita Stovky je charakteristická vysokým nápadem přestupků. V lokalitě působí Asistenti prevence kriminality. Mladí lidé mají možnost využívat služeb nedalekého nízkoprahového zařízení pro děti



a mládež ve věku od 15 do 26 let, které je zařízením města. Přímo v lokalitě pak působí další městské zařízení Klub národnostních menšin, který realizuje aktivity pro děti do 15 - ti let. V rámci klubu je snaha o větší propojení s místními obyvateli a je příležitostí pro realizaci aktivit komunitního typu např. s místními matkami. Obyvatelé lokality využívají možností sociálních služeb, a to především odborného sociálního poradenství (Diakonie ČCE, Naděje - M). Terénní programy mají v lokalitě minimální zastoupení. Ve Stovkách je vysoký potenciál pro realizaci aktivit komunitního typu a volnočasových aktivit, včetně zázemí pro jejich realizaci. V lokalitě Stovky se nachází největší z mosteckých ubytoven DOMINO.

Pro ilustraci jsme vyčíslili dostupné charakteristiky týkající se skladby obyvatel v lokalitě. Připomínáme, že podíl sociálně vyloučených je obtížné určit zejména proto, že mezi sociálně vyloučenými a nevyloučenými není ostrá hranice.

Lokalita Stovky v číslech:

	V lokalitě	V Mostě
Počet obyvatel (podle Evidence obyvatel)	2 933	68 670
Podíl dětí do 15 let (podle Evidence obyvatel)	27 %	17 %
Podíl osob starších 69 let (podle Evidence obyvatel)	5 %	11 %
Přibližný podíl romských domácností	33 %	x
Podíl dlouhodobě nezaměstnaných (z celkového počtu lidí ve věku 15-69 let)	14 %	5 %
Procento obyvatel, kteří mají dluh vůči městu	16 %	5 %

### 2.2.2. Lokalita M. G. Dobnera

Lokalitu M. G. Dobnera tvoří čtyři 13patrové panelové domy nacházející se v samotném centru města za budovou Úřadu práce. Přímo za domy se nachází dětské hřiště. Vnitřek domu je řešen tak, že se chodba nachází uprostřed a nemá žádná okna. Na patře je 6 bytů, 2 malometrážní (1+0 o velikosti 27 m<sup>2</sup>) a 4 větší (3+1 o velikosti 63 m<sup>2</sup>). Každý dům je samostatným SVJ, ve všech případech je pověřeným vlastníkem SBD Krušnohor. Vlastnická struktura domů je rozdrobena, významnější podíl má pouze SBD Krušnohor a jeden soukromý vlastník z Mostecka, který sice pronajímá byty i osobám a rodinám odkázaným na sociální dávky, ale podle obyvatel i úřadů komunikuje a řeší vznikající problémy.

Za nejproblematičtější ze 4 domů byl obyvateli v rozhovorech shodně označován druhý dům shora (č. p. 2941). Dům je také z celé čtveřice v nejhorším technickém stavu – výtah a chodby jsou neopravené, místy poničené, výtah se zasekává, v některých patrech nesvítí světlo, na chodbě a v okolí domu je nepořádek. Podle výpovědí obyvatel je v domě také několik osob s mentálním postižením nebo závažnou psychiatrickou diagnózou, zmíněny byly osoby nejen užívající, ale také distribuující a vyrábějící návykové látky. Obyvatelé domu mluvili o hluku, nepořádku, poničených výtazích, schránkách apod. Podle obyvatel se skladba domu zhoršila po privatizaci, která proběhla přibližně před 5 lety. Už tehdy většinu bytů v domě získali lidé zvenčí s úmyslem byty pronajímat,



často právě za vysoké částky rodinám odkázaných na sociální dávky. Takových vlastníků v dalších letech přibýlo, protože mnozí sousedé byly z vývoje v domě nešťastní, byty nepříliš výhodně prodali a odstěhovali se. Podle obyvatel se nájemníci často mění, stěhování je doprovázeno výskytem štěnic. Za problém byly opakovaně označovány garsonky obývané početnějšími rodinami. Situaci dokládá i pohled do katastru nemovitostí, z něhož je patrné, že právě v č. p. 2941 je pravděpodobně nejvíce pronajímáných bytů.

Další tři domy vykazují v menší míře obdobné problémy s některými nájemníky (hluk, nepořádek, vandalismus, štěnice) i shodné mechanismy jejich vzniku. Na některých patrech se s problematickými vlastníky či sousedy již setkali, na některých považovali bydlení za bezproblémové. Více si lidé stěžovali ještě v č. p. 2942. Na rozdíl od č. p. 2941 mají zbývající domy vlastní představenstva, která se starají o chod domů. Obyvatelé lokality obecně popisovali strach, ponejvíce spojený s osobami, které tráví čas v blízkosti vchodu do č. p. 2941. V domech jsou využívány čipy (u vchodových dveří a částečně u výtahů).

Lokalita M. G. Dobnera v číslech:

	V lokalitě	V Mostě
Počet obyvatel (podle Evidence obyvatel)	720	68 670
Podíl dětí do 15 let (podle Evidence obyvatel)	21 %	17 %
Podíl osob starších 69 let (podle Evidence obyvatel)	11 %	11 %
Podíl dlouhodobě nezaměstnaných (z celkového počtu lidí ve věku 15-69 let)	11 %	5 %
Procento obyvatel, kteří mají dluh vůči městu	13 %	5 %

### 2.2.3. Lokalita K. H. Borovského

Jedná se o sedmipatrový panelový dům se 14 vchody v ulici K. H. Borovského poblíž vlakového nádraží. Dům byl privatizován v první vlně. Byty částečně přešly do rukou vlastníků, kteří se nezajímají o dění v domě a pronajímají byty osobám a rodinám odkázaným na sociální dávky. V současné době přibližně 40 % vlastníků nemá trvalou adresu ve sledovaném domě. Nedaleko lokality se nachází dětský domov. Děti a mladí lidé z domova se přes den samostatně pohybují v ulici, přátelí se s dětmi a mladými ze zkoumaného domu a vznikající „partičky“ pak z nedostatku jiné zábavy sklouzávají k vulgaritám a vandalismu. Negativně vnímáno je okolí domu, zejména pak průchod přibližně v polovině stavby, u kterého se lidé shromažďují.

Problematika v K. H. Borovského se v dalších ohledech významně neliší od situace již popsaných lokalit. Problémové rodiny bydlí v drtivé většině v 1+1 (na každém patře je jeden 1+1 a dva 3+1), ačkoliv jde mnohdy o rodiny početné (někdy i více než 10 osob). Taková situace bývá provázena zhoršenými hygienickými podmínkami a výskytem švábů a štěnic. Rodiny tohoto typu se zároveň hodně stěhují, nezřídka i v rámci lokality. Počet rodin ohrožených sociálním vyloučením je odhadován představenkyní na tři v každém z tamních vchodů, tedy celkem přibližně 40. V lokalitě byly zaznamenány různé jevy spojené se sociálním vyloučením – užívání drog, záznamy v rejstříku trestů, invalidita a zhoršený zdravotní stav ad. Projevy užívání návykových látek a častější výjezdy



policie jsou spolu se skupinkami lidí v okolí domu zdrojem obav některých obyvatel. Za dobrou praxi lze kromě skupování bytů sousedy označit postup některých nebydlících vlastníků, kterým s výběrem nájemníků pomáhají bydlící vlastníci (je tu ovšem riziko diskriminace na etnickém principu). Podle některých pomohlo také odstranění laviček v blízkosti domu. Ponechány byly lavičky v přilehlém parku, kde skupinky lidí obyvatele domu tolik neruší. Občasné přebývání lidí bez domova v domě vyřešili v K. H. Borovského zavedením světel na chodbách, která reagují na pohyb. Podle předsedkyně opatření oceňují také starší lidé, kteří díky světům vidí kukátkem před dveře. V domě se ale najdou i kritici této nadstandardní kontroly. V lokalitě je minimální zastoupení poskytovatelů sociálních služeb, především terénních programů, služeb odborného sociálního poradenství s intenzivním dluhovým poradenstvím.

Lokalita K. H. Borovského v číslech:

	V lokalitě	V Mostě
Počet obyvatel (podle Evidence obyvatel)	780	68 670
Podíl dětí do 15 let (podle Evidence obyvatel)	23 %	17 %
Podíl osob starších 69 let (podle Evidence obyvatel)	16 %	11 %
Podíl dlouhodobě nezaměstnaných (z celkového počtu lidí ve věku 15-69 let)	10 %	5 %
Procento obyvatel starších 15 let, kteří mají dluh vůči městu	10 %	5 %

#### 2.2.4. Lokalita Javorová

Jako další deprivovanou lokalitu lze označit ulici Javorovou - tzv. hokejku nebo Jaltu. Zvenku nedávno opravený dvanáctipatrový panelový dům se 14 vchody obývá více než tisícovka lidí. Dům byl privatizován v poslední vlně (přibližně před 5 lety). Přes 30 % vlastníků nemá adresu ve sledovaném místě. Jednotlivé vchody i patra se od sebe podle obyvatel liší. Za problematictější bývá označována severní část, která se nachází v blízkosti herny, pohostinství a místa, kde se zdržují osoby bez domova. Tato část domu byla (podle výpovědí místních) problematická již historicky, další možné příčiny horší pověsti domu pak obyvatelé spatřují v přítomnosti malometrážních bytů, absenci balkonů a donedávna neopravené fasády. Celkově byl ze strany zástupců společenství vlastníků odhadován počet „problémových“ rodin na 10 s tím, že se několik takových rodin v posledním roce odstěhovalo. Aktuálně je podle něj situace zvladatelná, větší podíl by ale podle mohl mít za následek odchod některých sousedů, a tedy uvolňování bytů pro další nájemníky, což by vedlo k nastartování procesu nezadržitelného zhoršování. Na rozdíl o jiných lokalit jsme ovšem v Javorové zaznamenali případy nových vlastníků, kteří byty koupili s úmyslem v nich bydlet.

Problémy představují opět nekomunikující vlastníci, kteří nebydlí na Mostecku, dlužící vlastníci (asi 13 významnějších) a několik početných rodin v předražených 1+1 (nájem je tu oproti běžné tržní ceně až trojnásobný). V lokalitě byl zaznamenán vyšší výskyt štěnic, švábů včetně přemnožených hlodavců. Místní hřiště pro děti původně provozovalo město, později se ho pokoušelo prodat a nakonec ho zrušilo. Děti a dospívající tak v lokalitě nemají vyžití - hřiště před domem je určeno předškolním dětem. Celkově je okolí domu vnímáno negativně (bezprizorné děti a hloučky



dospělých) a zejména rodiče zmiňovali i strach. Problémem je zvýšené užívání a distribuce drog. Podobně jako v jiných domech se v Javorové pokusili zlepšit prostředí v blízkém okolí domu odmontováním laviček pod okny, důsledkem byla ale např. i nespokojenost matek na mateřské či rodičovské a seniorů, navíc se někteří lidé začali scházet na chodbách, což obyvatelům rovněž nevyhovuje. Dalším využitým nástrojem byla instalace kamer na chodbách, která vzešla z iniciativy SVJ. Kamery jsou pod dohledem Městské policie a podle předsedy domovního výboru mají za následek nejen větší šanci na objasnění nepravostí, ale i menší výskyt takových jevů (rozbité výtahy, pomočené chodby apod.). Domovní výbor plánuje rozšíření kamer na další místa. Potenciál představuje také značná plocha nebytových prostor ve vlastnictví SBD Krušnohor, s obyvateli i členy domovního výboru jsme hovořili o jejich možném využití pro klub pro děti a mládež (např. s internetem, posilovnou, doučováním apod.). Dalším opatřením, které by místní uvítali, by byla přítomnost pochůzkáře či asistenta prevence kriminality. Pokrytí obyvatel lokality ze strany poskytovatelů sociálních služeb – terénních programů, odborného sociálního poradenství je minimální.

Lokalita Javorová v číslech:

	V lokalitě	V Mostě
Počet obyvatel (podle Evidence obyvatel)	1 165	68 670
Podíl dětí do 15 let (podle Evidence obyvatel)	21 %	17 %
Podíl osob starších 69 let (podle Evidence obyvatel)	7 %	11 %
Podíl dlouhodobě nezaměstnaných (z celkového počtu lidí ve věku 15-69 let)	8 %	5 %
Procento obyvatel, kteří mají dluh vůči městu	9 %	5 %

### 2.2.5. Lokalita Věžové domy

Čtyři panelové domy v řadě v ulici U věžových domů představují společenství vlastníků, jehož pověřeným vlastníkem je SBD Krušnohor. Pátý věžák stojící stranou je rovněž SVJ, pověřeným vlastníkem je ovšem lokální bytové družstvo Věžové domy. Ve vlastnické struktuře SVJ nenajdeme žádné dominantní vlastníky s významnějšími podíly. Vlastníci s adresou v lokalitě představují 2/3 vlastníků. Pokrytí lokality z pohledu poskytovaných sociálních služeb – terénních programů, odborného sociálního poradenství je minimální.

Lokalita Věžové domy v číslech:

	V lokalitě	V Mostě
Počet obyvatel (podle Evidence obyvatel)	820	68 670
Podíl dětí do 15 let (podle Evidence obyvatel)	18 %	17 %
Podíl osob starších 69 let (podle Evidence obyvatel)	12 %	11 %
Podíl dlouhodobě nezaměstnaných (z celkového počtu lidí ve věku 15-69 let)	7 %	5 %
Procento obyvatel, kteří mají dluh vůči městu	9 %	5 %



## 2.2.6. Lokalita Sedmistovky

Lokalitu tvoří celá čtvrť v okolí Liščího vrchu v jihovýchodní části města. Velká část domů je zde přímo ve vlastnictví SBD Krušnohor, další část představují SVJ, u nichž většinou figuruje družstvo v roli pověřeného vlastníka. Lokalita představuje velkou koncentraci osob se znaky sociálního vyloučení, představuje však také velkou koncentraci osob obecně. Podíl osob se znaky sociálního vyloučení je zde ze sledovaných lokalit nejnižší a odpovídá mosteckému průměru. V lokalitě sídlí NZDM Záplata a zázemí pro realizaci širokého spektra služeb a aktivit zde má také Oblastní charita Most. Zázemí zde má také městská policie a další poskytovatelé sociálních služeb.

Lokalita Sedmistovky v číslech:

	V lokalitě	V Mostě
Počet obyvatel (podle Evidence obyvatel)	5 639	68 670
Podíl dětí do 15 let (podle Evidence obyvatel)	17 %	17 %
Podíl osob starších 69 let	5 %	11 %
Podíl dlouhodobě nezaměstnaných (z celkového počtu lidí ve věku 15-69 let)	5 %	5 %
Procento obyvatel, kteří mají dluh vůči městu	5 %	5 %

## 2.3. Mikrolokality – ulice Chomutovská a Čepirožská

Model dobře známý z jiných měst, kdy majitel vlastní celý dům a byty pronajímá rodinám odkázaným na sociální dávky, je pro Most spíše netypický. To je dáno kombinací charakteru zástavby a průběhu privatizace. Přesto jsme narazili na tři případy, které se tomuto schématu blíží – jde o bloky 14 a 15 v Chomutovské ulici a dva sousedící činžovní domy v Čepirožské ulici.

**Chomutovská ulice - Blok 14** představuje činžovní dům s 36 malometrážními byty, který koupil na jaře roku 2016 od SBD Krušnohor soukromý vlastník. V květnu 2016 bylo v domě obsazeno přibližně 20 bytů, neobsazené byty se nacházely ve špatném technickém stavu. Dům vyžaduje intenzivní opravy – chodby a dveře do bytů jsou poničené, někteří nájemníci nemají teplou vodu. V domě se vyskytují štěnice. V domě žijí převážně rodiny odkázané na sociální dávky a také několik seniorů. V jednom bytě bydlí např. 4členná rodina na 29 m<sup>2</sup>. Vztahy mezi obyvateli jsou někdy napjaté, ale zmiňována byla i sousedská výpomoc. Současné obyvatele domu sestěhovalo do bloku 14 SBD Krušnohor, převážně šlo o neplatiče z jiných adres, někdy ale byt posloužil také jako náhrada za jiný prodávaný byt. **Blok 15** vlastní jiný soukromý majitel. Dům byl v květnu 2016 z velké části prázdný, podle místních bylo obsazeno cca 10 bytů, a to převážně jednotlivci a páry. K vystěhování původně obsazeného a problematického domu došlo podle dostupných informací v nedávné době, aktuální nájemníci jsou v domě chvíli. Obyvatelé doufají, že majitel dům opraví a byty obsadí „slušnými sousedy“.

**Ulice Čepirožská** - Dva sousedící domy v Čepirožské ulici vlastní napůl dva soukromí majitelé. Podle místních jsou domy v jejich vlastnictví přibližně 8 let. Obyvatelé napočítali dohromady 17 rodin ve dvoupokojových a větších bytech, z toho 5 rodin je romských. Podle místních je v lokalitě klid,



v minulosti zde ale žily početnější romské rodiny, které byly hlučné a neudržovaly pořádek. Výjezdy policie tu tehdy byly na denním pořádku. Lokalita působí jako hierarchizovaná komunita – lidé tráví čas na svépomocně vybudovaných zahrádkách za domem, přičemž je patrné, že některé rodiny mají s vlastníky užší vztahy. Mezi zmiňovanými problémy se objevovala nezaměstnanost (vysoký podíl nezaměstnaných nás také na lokalitu upozornil), zadluženost nebo nedocházení dětí do MŠ. Bydlení a lokalitu si místní pochvalují, stěžují si jen na nebezpečnou rychlost projíždějících aut, absenci obchodu v docházkové vzdálenosti a nedostatečnou dopravní obslužnost (ta však byla v době návštěvy právě řešena budováním zastávky v blízkosti domu, možná i v návaznosti na petici, prostřednictvím níž obyvatelé o vybudování žádali).

#### 2.4. Ubytovny

**Ubytovna Domino** - Počtem obyvatel nejvýznamnější ubytovnou je někdejší internát Domino umístěný v lokalitě Stovky. Ubytovna se nachází v 10 patrech z 12 (zbývající dvě patra slouží jako hotel zejména pro sezónní pracovníky) a tvoří ji 220 pokojů, přičemž v květnu 2016 byly místnosti obsazeny přibližně z 80 % (zbylých 20 % pokojů je ve špatném technickém stavu). Na ubytovně tedy přebývalo 150-180 osob, ze 2/3 šlo o muže, zejména kolem 20 a pak kolem 50 let. Páry tvoří 5 % osazenstva a rodiny s dětmi berou v Domínu jen ve výjimečných případech. Za pokoj v Domínu zaplatí jednotlivec 4 500 Kč. K místnosti náleží sociální zařízení, pračky ani kuchyně na ubytovně nenajdeme (někteří si pořizují elektrické vařiče na pokoj). Návštěvy jsou povoleny jen v případě nejbližších příbuzných. Mezi nejčastější identifikované problémy patří nezaměstnanost (několik osob ale pracuje na VPP), výskyt štěnic, hierarchickou strukturu, prodej drog a závislost na návykových látkách. Část obyvatel ubytovny se průběžně obměňuje – uzavírá se zde 4 - 5 smluv měsíčně. Lidé se na ubytovnu dostávají po rozvodu, v důsledku finanční tísně nebo kvůli závislostem. Přicházejí z bytů v Mostě, výjimečně z Litvínova či jiných měst. Migrace z jiných ubytoven je minimální. Odchody jsou z poloviny dobrovolné, z poloviny vynucené neplacením či porušováním řádu.

**Ubytovna Dělnická** - Ubytovna firmy KAPIMOST nazývaná též Bytový dům se nachází na okraji průmyslové čtvrti Velebudice. Původně sloužil objekt k ubytování polských pracovníků, současný provozovatel jej převzal v roce 2006. Budovu tvoří tři třípodlažní budovy, přičemž nejzápadnější je využívána pro sezónní pracovníky, prostřední pro dlouhodobě ubytované a nejvýchodnější pro dlouhodobě ubytované – dle správců neudržují pořádek, užívají alkohol nebo tvrdé drogy, utrácejí peníze za výherní automaty apod. Dlouhodobých obyvatel ubytovny je kolem 130, polovinu z toho tvoří ženy (podle provozovatele obvykle alkoholičky, matky, kterým byly odebrány děti, a seniorky bez rodiny). Dříve byly na ubytovně i rodiny s dětmi, ale provozovatel ubytovny se později rozhodl děti až na výjimečné případy (např. požádá-li Odbor sociálních věcí o pokoj na přechodnou dobu) v zařízení neubytovávat. Důvodem prý byly větší starosti s hygienou, pohybem dětí v okolí, absencemi ve škole atd. Aktuálně patří mezi hlavní problémy kromě zmíněných narušených vztahů, návykových látek a gamblingu také nezaměstnanost, trestní minulost, špatné hospodaření s příjmy a s tím související dluhy a exekuce. Svěbytným jevem je lichva – řada ubytovaných své příjmy na poště rovnou odevzdává do rukou rodin, které se na tento druh obživy specializují. Ani na ubytovně v Dělnické ulici se nevyhnou štěnicím. Pokoje mají vždy tři společný vchod, sociální zařízení a kuchyň, pračky jsou umístěny v jedné místnosti sloužící všem obyvatelům ubytovny. Kvůli společnému sociálnímu zřízení byli také provozovatelé nuceni snížit sazbu ze 4 600 Kč na 3 800-4 000 Kč. Návštěvy směřjí na pokoj jen na hodinu. Měsíčně se na ubytovně obmění až dvacet lidí, část





z nich přichází i z jiných obcí než z Mostu. Podle slov provozovatelů se ale na ubytovně snaží ubytovávat spíše mostecké obyvatele.

**Ubytovna Nádraží** - 6 let fungující ubytovna zabírá 10. a 11. patro nádražní budovy, dohromady 20 pokojů (14 dvoulůžek, 3 pětilůžka, 1 šestilůžko). V době květnu 2016 zde žilo přibližně 50 lidí (2 pokoje byly volné a čekaly na opravu), z toho pouze 4 ženy. Většinou šlo o muže po výkonu trestu, z více než 50 % o neromské obyvatele. Bydlela tu také jedna rodina se 4 dětmi (2 z toho jsou nezletilé). Sociální zařízení mají zvlášť muži a ženy. Cena za osobu je 3900 Kč (rodiny to pak mají levnější). Na seznamu problémů figuruje nezaměstnanost, špatná hygiena, štěnice, vandalismus a návykové látky.

**Ubytovna U Špejcharu** - Někdejší hotel Špejchar ve Vtelně byl kvůli nízkým výdělkům v roce 2013 přeměněn na ubytovnu. Změnu provázela značná nevole obyvatel Vtelna. S některými problémovými obyvateli se majitelka rozloučila a situace se postupně uklidnila. Na jaře roku 2016 bydlelo na ubytovně asi 30 osob ve 28 pokojích. Šlo převážně o samotné muže kolem 50 let, ale také o dvě rodiny s dětmi. Romové U Špejcharu nebydleli. V pokoji je zpravidla jedno lůžko, dva pokoje mají společné sociální zařízení. Za lůžko platí ubytovaní 4 600 Kč (za oba propojené pokoje pak 7 200 Kč). K vaření slouží ubytovaným kuchyň zavřená restaurace. Návštěvy jsou povolené do 10 hodin večer, lze si připlatit také 50 Kč za přespání. Ubytovna platí za nejhezčí a nejméně problémovou.

**Motel Turbo** - Jednopodlažní budova někdejšího motelu na severozápadním okraji Mostu nabízí 12 dvou až šestilůžkových pokojů. Poskytuje střechu nad hlavou přibližně 16 ubytovaným. Jde převážně o muže, rodiny s dětmi na ubytovně nenajdeme.

**Ubytovna UNO** - Jediná městská ubytovna se nachází v těsném sousedství sídliště Chanov. Přidělování místností i chod ubytovny má na starosti Odbor sociálních věcí. Kapacita ubytovny je v krajním případě až 135 osob, v květnu 2016 obývalo areál 55 osob, převážně mužů. Na začátku roku 2016 řešilo město ztrátovost ubytovny, objevily se tlaky na větší naplnění kapacity, nakonec se situace vyřešila zvýšením plateb – namísto 1 300 Kč stojí lůžko 3 000-3 400 Kč. Osazenstvo ubytovny je spíše stabilní, na zimu počet obyvatel obvykle naroste. Rodiny s dětmi se Odbor sociálních věcí snaží umisťovat jinam, v květnu přebývaly na ubytovně UNO dvě rodiny. Romové představují cca 80 % ubytovaných. Návštěvy jsou v areálu zakázané. Sociální zařízení je v každém bloku společné (v bloku C jsou sprchy nahrazeny koryty s vodou), topí se přímotopy nebo tuhými palivy. Ubytovna je vnitřně členěná – blok A představují „domečky“ pro rodiny a páry, v bloku C bydlí převážně drogově závislí („čičači“), blok B pak obývají jednotlivci, kteří nejsou drogově závislí. V této části areálu je také krizové lůžko a sídlí zde bezpečnostní agentura. Celkově se na ubytovně nachází řada lidí se zdravotními a duševními problémy, jejichž život provázejí nejrůznější patologie. Ubytovna je patrně posledním záchytným bodem před propadem na úplné sociální dno.

**Ubytovny – shrnutí** - Na Mosteckých ubytovnách žije přibližně 450 osob, čímž jsou kapacity ubytoven téměř naplněné. Ubytovanými jsou převážně muži, rodiny s dětmi představují výjimky. Neromští obывatelé představují na ubytovnách nadpoloviční většinu. Ceny ubytoven se pohybují mezi 3 000 Kč a 4600 Kč za osobu. Na ubytovnách končí často osoby po výkonu trestu, po rozvodu, odebrání dětí, závislé na alkoholu a drogách, ale také senioři a tělesně a duševně nemocní. Bariéru pro stěhování do bytů představují vysoké kauce a jevy spojené se sociálním vyloučením (nezaměstnanost, dluhy a exekuce, závislosti, lichva atd.). Obzvláště v situaci, kdy se počet rodin s dětmi na ubytovnách pohybuje v jednotkách, doporučili bychom lokálním partnerství směřovat k tomu, aby na ubytovnách nebydlely děti vůbec. Pokrytí obyvatel ze strany poskytovatelů sociálních služeb je minimální.





### 3. OBLASTI STRATEGICKÉHO PLÁNU SOCIÁLNÍHO ZAČLEŇOVÁNÍ – ANALYTICKÁ ČÁST, NÁVRHOVÁ ČÁST

#### 3.1. Oblast RODINY, ZRAVÍ A VOLNÉHO ČASU

##### 3.1.1. Oblast RODINY, ZRAVÍ A VOLNÉHO ČASU - Analytická část

#### Sociální dávky

Jedním z indikátorů sociálního vyloučení rodin je závislost na sociálních dávkách, zejména pak na dávkách pomoci v hmotné nouzi - příspěvek na živobytí (PnŽ) a doplatek na bydlení (DnB). Rozložení příjemců těchto dávek po městě je tak vhodným nástrojem pro identifikaci lokalit s vyšším podílem sociálně vyloučených osob. Tato data ovšem nebyla v době přípravy plánu k dispozici – v rámci přípravy vstupní analýzy se totiž ukázalo, že dostupné statistiky obsahují chybu, jejíž náprava je očekávána. Namísto sociálních dávek jsme tak pro identifikaci míry sociálního vyloučení a ohrožení sociálním vyloučením využili data z Evidence uchazečů o zaměstnání. – viz.: analytická část v oblasti zaměstnanosti.

#### Dluhy

Nejvýznamnější z příčin zhoršování sociální situace rodin a důvodem proč se rodiny ocitají v sociálně vyloučeném prostředí je vysoká míra zadlužení. Poslední aktuální celorepublikové informace hovoří až o 10 % občanů, kteří se nachází v exekuci. Více jak 120 000 osob má 10 a více exekucí, více jak 500 000 osob má 3 a více exekucí. Tato hranice je považována za ukazatel míry předlužení. Pokud má člověk 3 a více exekucí je považován za předluženého a stabilizace jeho situace je na hraně, nebo spíše za ní. Zejména proto, že v současné době není jiný nástroj na řešení této situace než institut oddlužení a s ním aktuálně spojená novela insolvenčního řádu. Podle dostupných statistik je situace v oblasti zadluženosti nejkritičtější právě v Ústeckém kraji a Mosteckém okrese. Druhé místo za okresem Ústí nad Labem patří v rámci Ústeckého kraje okresu Most, i co se týče počtu nově zahájených exekucí v roce 2015 (viz Tabulka).

a	Rejstřík EXE - nařízení exekuce													
	obživo	nápad	vyřízeno	index 1	nevyřízeno								nepravomocně vyřízené	pravomocně neskočeno*
					do 3 měsíců	%	přes 3 měsíce do 6 měsíců	%	přes 6 měsíců do 1 roku	%	přes 1 rok	%		
1	2	3	5	6	7	8	9	10	11	12	13	14	15	
Česká Lípa	57	10298	10283	31.70	261	95.96	7	2.57	4	1.47	0	0	858	1130
Děčín	463	13267	13887	29.76	217	65.96	19	5.78	34	10.33	59	17.93	1447	1776
Chomutov	193	16710	17542	119.78	1502	90.05	40	2.40	47	2.82	79	4.74	962	2630
Jablonec nad Nisou	54	7621	7666	44.40	277	98.23	1	0.35	0	0	4	1.42	438	720
Liberec	5	15440	15980	24.40	310	98.73	0	0	0	0	4	1.27	983	1297
Litoměřice	395	9913	10486	3.87	24	75	3	9.38	2	6.25	3	9.38	367	399
Louny	775	8807	9587	65.27	465	97.08	6	1.25	3	0.63	5	1.04	623	1102
<b>Most</b>	145	<b>16975</b>	17216	41.78	572	96.79	8	1.35	3	0.51	8	1.35	842	1433
Teplice	417	14894	15443	28.36	317	90.06	12	3.41	6	1.70	17	4.83	512	864
Ústí nad Labem	34	24712	26113	30.93	607	95.29	10	1.57	4	0.63	16	2.51	1695	2332
<b>Celkem</b>	<b>2538</b>	<b>138635</b>	<b>144183</b>	<b>42.90</b>	<b>4552</b>	<b>91.85</b>	<b>106</b>	<b>2.14</b>	<b>103</b>	<b>2.08</b>	<b>195</b>	<b>3.93</b>	<b>8727</b>	<b>13683</b>

Obrázek č. 4 – Rejstřík nařízených exekucí v Ústeckém kraji v roce 2015



Na základě dat Finančního odboru, oddělení správy daní, poplatků a pohledávek mosteckého magistrátu lze určit koncentraci největšího podílu dlužníků vůči městu. Následující mapa zobrazuje největší koncentrace v rozložení dluhů vůči městu podle adresy dlužníka. Zachyceny jsou dluhy vůči městu k 31. 12. 2015, 90 % je z posledních šesti let (starší dluhy obvykle v evidenci již nejsou). Nejedná se o dluhy na nájemném (zde by v současnosti figuroval již pouze Chanov, případně adresy lidí v Chanově dříve bydlících), v drtivé většině jde o pokuty a místní poplatky.

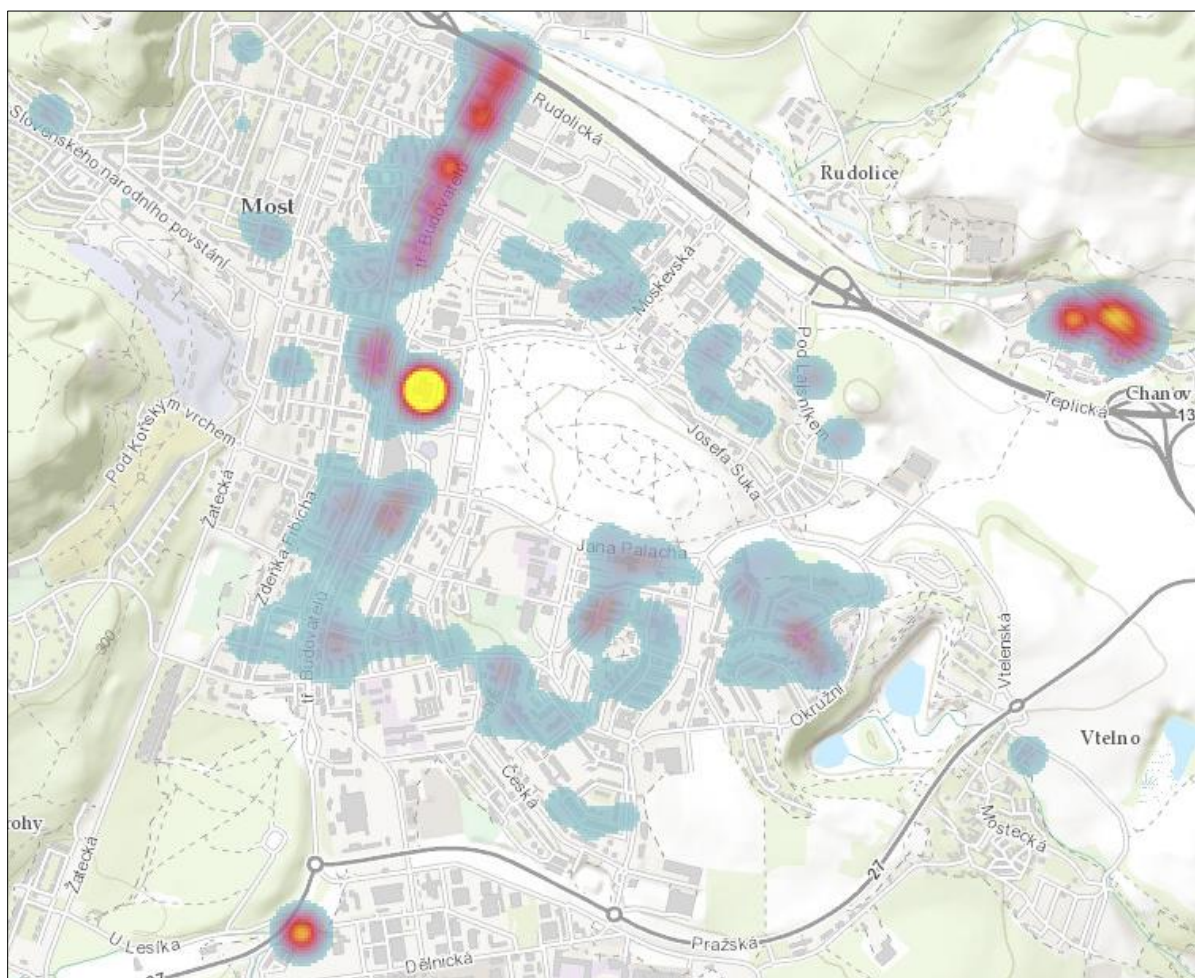

Obrázek: Koncentrace v rozložení dluhů vůči městu

Mapa do značné míry kopíruje jiné mapy zachycující jevy, které souvisejí se sociálním vyloučením. Větší počet dluhů mají obyvatelé Chanova, Stovek, ubytovny Dělnická a lidé hlášení na Magistrátu. Celkově bylo na seznamu dluhů vůči městu (povaha soupisu viz pozn. 43 a 44) téměř 4000 osob, což představuje přibližně 5 % z celkového počtu obyvatel Mostu. Přibližně 40 % z těchto osob má adresu v některé ze sledovaných lokalit. Z toho je patrné, že se problém zadluženosti zdaleka netýká pouze obyvatel lokalit s vyšším podílem sociálně vyloučených, ubytoven, mikrolokalit a Chanova.





Dalším významným zjištěním je, že 148 z osob dlužících městu je mladších 15 let – tito lidé jsou tak zatíženi dluhem již v momentě, kdy si jdou vyzvednout občanský průkaz. K 31. 12. 2015 činil dluh vůči městu přes 142 milionů Kč, a to i přesto, že byl v Mostě zrušen poplatek za svoz odpadů. V rodinách se objevuje souvislost mezi dluhy a gamblerstvím, u řady předlužených rodin jsou příčinou zadluženosti půjčky, zejména u nebankovních společností. Dluhy jsou v rodinách spojovány s novou životní situací, zejména s narozením dětí, ztrátou zaměstnání, ale také např. odchodem do Anglie, respektive s návratem z Anglie. Nejzávažnější důsledky mají dluhy za bydlení, které mohou vyústit až ve ztrátu majetku, podílu nebo bydlení. V souvislosti s některými vlastníky a správci domů hovořili konkrétně obyvatelé lokality Stovky o podvodném jednání, které může mít za následek vznik neexistujícího dluhu a ztrátu bydlení. Oba případy potvrdili i pracovníci ÚP. Další kategorií závažných dluhů, je pak neplacení společenství vlastníků (za teplo, vodu, do fondu oprav apod.). Celkově dosahují pohledávky některých SVJ až cca milionu korun. Tyto dluhy ochromují hospodaření celého společenství – například je třeba déle šetřit na zásadní opravy, je mnohem těžší získat úvěr atd.

### Dluhové poradenství

Dluhy obyvatelům Mostu pomáhají řešit pracovníci sociálních služeb, a to obvykle v rámci odborného sociálního poradenství, případně terénních programů. Dluhy řeší také pracovníci Odboru sociálních věcí Magistrátu.

Na základě analýzy ASZ v oblasti dluhového poradenství ve městě Most bylo zjištěno:

- Přes veškerou snahu lokálně působících neziskových organizací je kvalitní a hlavně vhodná podpurná podoba řešení dluhové situace občanů ze SVL, potažmo celé řady dalších občanů města Mostu, kapacitně zcela nedostatečná a spíše podporuje vznik dalších rizik a patologických jevů.
- Nedostatečná se zdá být hlavně prevence a včasný záchyt osob v počátečních fázích předluženosti, kdy je možné ještě situaci efektivně řešit. Tento stav má za následek prohlubování dluhové pasti s následnou minimální šancí na vhodné vyřešení celé situace se všemi následnými negativními společenskými dopady.
- Ve městě neexistuje dostatečná kapacita terénních programů, která má být jedním ze základních stavebních kamenů prevence a řešení předluženosti. Klíčové je pak její propojení s ambulantní formou dluhové poradny.
- Předpokládáme-li, že situace v Mostě není výrazně horší, než je republikový průměr co do počtu exekucí, pak je zde přes 7 tisíc osob v exekuci. Pro tyto osoby je pak dostupné odborné dluhové poradenství pouze v podobě 6 přepočtených úvazků, což činí více než tisíc osob v exekuci na jednoho dluhového poradce.
- Dluhová poradci poskytli v roce 2015 v rámci ambulantní podpory své služby necelým 1 300 klientům. Z velké většiny se však jednalo pouze o jednorázový kontakt v rámci služby, nikoli o dlouhodobou podporu při řešení tíživé finanční situace. Dlouhodobou podporu, která vede ke stabilizaci či vyřešení situace tak dostává z celkového počtu velmi málo klientů.
- V roce 2015 bylo organizacemi zpracováno a podáno méně než 50 insolvenčních návrhů, což je jen zhruba 1 % z celkového odhadovaného počtu osob s vícečetnými exekucemi.



To je způsobeno jednak nedostatečnou personální kapacitou dluhových poraden, zdlohouvým procesem přípravy insolvenčního návrhu, kdy je klientovi nutné věnovat dostatek času a v neposlední řadě skutečností, že mnoho osob aktuální podmínky oddlužení zkrátka nesplňuje.

- Většina zadlužených osob tak vyhledává komerční oddlužovací společnosti, které představují pro dlužníka potenciálně velké riziko. Soukromí poskytovatelé se velice často dopouštějí neetického jednání, časté mystifikace dlužníků ohledně podmínek a povinností v procesu oddlužení a v nejhorším případě pouze „simulací“ zákonného oddlužení. Za své služby si navíc účtují vysoké poplatky v řádech tisíců i desetitisíců korun. Situaci těchto osob tak často dále zhoršují a jejich dluhovou past ještě prohlubují.
- Nízká právní a metodická podpora v oblasti dluhů je další stránkou, která byla akcentována dluhovými poradnami (s výjimkou Diakonie ČCE).
- Současný systém se vyznačuje nízkou důvěrou zadlužených v možnost nalezení řešení a jejich malou aktivitou v tomto směru.

### Sociální služby

V oblasti podpory rodiny jsou nevýznamnějšími činiteli ve městě Most poskytovatelé služeb sociální prevence – Terénních programů (TP), Sociálně aktivizačních služeb pro rodiny s dětmi (SAS), odborného sociálního poradenství (OSP). V oblasti naplňování volného času mladých lidí ve městě Most jsou to Nízkoprahová zařízení pro děti a mládež (NZDM). Obecně lze konstatovat, že práce s rodinami ze strany sociálních pracovníků poskytovatelů služeb je územně na různé kvantitativní úrovni. K nastavení a pokrytí rodin sociálními službami lze konstatovat následující:

- Z analýzy pokrytí mosteckých lokalit ze strany pracovníků terénních programů v roce 2015 je zjevné, že počet klientů terénních programů v žádné ze sledovaných lokalit neodpovídá potřebnosti. Terénní programy jsou v rámci praxe se sociálně vyloučenými rodinami a rodinami ohroženými sociálním vyloučením jakousi vstupní branou sociálních pracovníků do rodin, křížovatkou na cestě ke specializovaným službám a komplexnímu přístupu k rodině jako celku. Nejvyšší nepoměr mezi dlouhodobě nezaměstnanými a klienty terénních programů v roce 2015 byl v lokalitě STOVKY. V této lokalitě v roce 2015 pracovali terénní pracovníci poskytovatelů sociálních služeb pouze zhruba s pětinou z celkového počtu dlouhodobě nezaměstnaných v daném území. Situace je dána především skutečností, že terénní programy jsou ve městě poskytovány pouze jednou organizací, jejíž kapacity jsou v tuto chvíli omezené.
- Při porovnání počtu rodin, které spolupracují s neziskovými organizacemi v rámci SAS (resp. spolupracují s pracovníci z Klubu národnostních menšin), s přibližným počtem domácností se závislými dětmi v hmotné nouzi, lze konstatovat, že služby pokrývají jen asi 12 % potřebných rodin. Naopak oddělení sociální práce společně s OSPOD mají ve spolupráci počet rodin, který odpovídá počtu domácností se závislými dětmi v hmotné nouzi. Ačkoliv se pracovníkům neziskových organizací může zdát, že poptávka po službě nepřevyšuje nabídku, v obci je evidentně značný počet rodin, kterým by služba mohla pomoci. Tato skutečnost vyplývá i terénního šetření ASZ, v rámci kterého byly kontaktovány rodiny, kterým by takto zaměřená služba zjevně prospěla, ale z nějakého důvodu ji nevyužívaly.





- Pokrytí službou OSP se v poměru k počtu dlouhodobě nezaměstnaných jeví jako dostatečné v lokalitě Sedmístovky a Stovky (v lokalitě Chanov byla služba částečně zastoupena činností Domu romské kultury).. Z ostatních lokalit je službami OSP lépe pokryta lokalita K. H. Borovského na rozdíl od lokalit Javorová, M. G. Dobnera a U Věžových domů.
- V Mostě žije celkem téměř 20 000 dětí a mladých lidí ve věku 15-26 let, ve sledovaných lokalitách je to přes 4 000 (ne všechny a všichni jsou pochopitelně ze sociálně vyloučených rodin). 456 dětí dochází do místních nízkoprahových zařízení pro děti a mládež. Pro město je tato skutečnost nepochybně velkým úspěchem, přesto je na místě uvažovat o rozšíření kapacit, obzvláště pokud je trendem otevírat podobná zařízení širší cílové skupině tak, aby nedocházelo k segregaci v rámci trávení volného času. Např. z K. H. Borovského do klubů dochází minimum dětí a mladých lidí, přestože volný čas této skupiny byl v rámci šetření ASZ byla potřeba zařízení pro děti a mládež hojně tematizována.

### Most z pohledu vybraných kriminogenních a sociálně patologických jevů

Drogy - Podle pracovníků poskytovatelů sociálních služeb pro drogově závislé je nejrozšířenější tvrdou drogou v Mostě pervitin. Celkový počet klientů organizace se pohybuje kolem jednoho tisíce, z čehož až 90% jsou právě uživatelé pervitinu. Podle pracovníků se u uživatelů pervitinu jedná pouze o špičku ledovce, je zde totiž velká skupina latentních uživatelů: „...umějí s tím, chodí do práce, akorát si dělají takové prodloužený víkendy...“ U této skupiny jde především o konzumaci drog, které nemají tak významný devastující účinek. Výrobou pervitinu se ve městě zabývá více skupin. Kromě tradičních „velkoproducentů“ pervitinu jsou velmi významnou skupinou vaříčů tzv. malí vaříči, kteří produkují pervitin pro vlastní potřebu a velmi malý uzavřený okruh lidí. Informace o produkci pervitinu se v průběhu realizace rozhovorů s obyvateli lokalit vyskytovaly velmi často. O výrobci pervitinu se ve většině případů v rámci lokalit ví. V souvislosti s užíváním drog pracovníci sociálních služeb pro drogově závislé akcentovali zvýšenou potřebu práce a podpory rodinným příslušníkům uživatelů, kteří se díky životu s osobou závislou na pervitinu dostávají často do velmi obtížně řešitelné finanční situace. Samostatnou kapitolou jsou podle pracovníků také děti, respektive uživatelé mladší 15 let. Významnými subjekty v oblasti prevence jsou označovány základní školy, které nejen v oblasti drogové problematiky mohou mít významný pozitivní vliv na děti a mladé lidi. Minimální preventivní programy škol mají v Mostě podle respondentů různou kvalitu. Podle místních aktérů by bylo vhodné nastavit motivační systém pro vedení škol tak, aby zohledňoval kvalitu a úspěšnost realizace preventivních opatření školy.

Prostituce - Pouliční prostituce je v porovnání například s nedalekým městem Teplice v Mostě ojedinělým jevem. V případě, že se prostitutky na veřejnosti objeví, tak především na hlavní dopravní komunikaci propojující města Ústeckého kraje na silnici E 442, a to v oblasti sídliště Chanov nebo nedalekých Obrnic. V případě Mostu ve vztahu k prostituci lze mluvit spíše o skryté formě. Jedná se ve většině případů o prostituci, která probíhá v bytech průřezově celým městem (bez ohledu na lokalitu nebo sociální skladbu obyvatel). Kontakt a zprostředkování probíhá prostřednictvím specializovaných internetových stránek nebo telefonicky. V blízkém pohraničí se Saskem jsou v nočních klubech spíše než místní, ženy z východních částí Evropy. Pro osoby pohybující se v sexbysnysu je z hlediska výdělku jistější dojíždět do pražských lokalit a klubů. Řada z nich proto své služby v Mostě neposkytuje. Nejhroženější skupinou v sexbysnysu se mohou v tuto chvíli jevit





homosexuální prostituti, kteří jsou vystaveni velmi rychlému nárůstu osob infikovaných virem HIV uvnitř gay komunity. V oblasti „harm reduction“ služeb (minimalizace, omezení či zmírnění rizika život a zdraví ohrožujících infekcí) pro cílovou skupinu osob v sexbysnysu působí v Mostě (a to ve velmi omezeném režimu) pouze organizace Rozkoš bez rizika. Ta provádí kontakt se ženami a jejich testování vždy (za účasti terénní pracovnice a zdravotního personálu) při své pravidelné cestě z Ústí nad Labem do Chomutova, respektive Hory sv. Šebestiána. Prostituce je jednou z oblastí, která by mohla být v dalším období objektem zájmu podrobnější analytické práce.

Lichva - Informace o lichvě se v průběhu tvorby vstupní analýzy objevovaly jen v náznacích jak od sociálních pracovníků, tak v rámci hloubkových rozhovorů s obyvateli lokalit či provozovateli ubytoven. I přes nekonkrétní informace vedoucí k možné identifikaci lichvářských skupin ve městě a jejich konkrétních praktik, se pracovníci dotazovaných institucí shodují v tom, že lichva je pro velkou část jejich klientů jednou z největších překážek pro úspěšné řešení nepříznivé životní situace. Důkazem může být pracovníky zmiňovaný případ invalidní důchodkyně (obyvatelky jedné z mosteckých ubytoven), která před třemi lety využila možnosti půjčit si od lichváře 5000 Kč a do současnosti každý měsíc (přímo u přepážky na poště) vyplácí mosteckým lichvářům ze svého důchodu 11 500 Kč. Již v minulosti byly v rámci bezpečnostních analýz na Mostecku zmiňovány v souvislosti s lichvou především dva klany původně ze sídliště Chanov, které své aktivity provozovali již před rokem 1989. Překážkami pro identifikaci nelegálního jednání lichvářů mohou být především dva klíčové faktory. Prvním z nich je fakt, že lichva nemusí být v prostředí sociálně vyloučených lokalit vnímána jako sociálně patologický jev, jedná se o něco pro dané prostředí běžného (podobně jako půjčky u bank v rámci majoritní společnosti), nebo dokonce o projev solidarity nebo náklonnosti místních „autorit“. V extrémních případech je velmi komplikované a složité oběti lichvy motivovat ke změně situace nebo dokonce ke spolupráci s policií. Strach je proto druhým faktorem, který v tuto chvíli brání jakékoli změně situace, na čemž se shodují i mostečtí policisté.

### 3.1.2. Oblast RODINY, ZRAVÍ A VOLNÉHO ČASU – Návrhová část

Oblast 1	Rodina, zdraví, volný čas	
1.1 Priorita:	Zmírnit rizika závislostního chování a způsobu života u osob ze SVL	
1.1.1 Obecný cíl:	V období 2017 – 2020 bude zahájen komplex aktivit pro osoby v závislosti ze SVL	
1.1.1.1 Specifický cíl:	V období 2017 – 2020 bude minimálně 300 osob ročně osloveno osvětovou preventivní kampaní se zaměřením na prevenci závislostí.	
	Garant	NNO
	Finanční zdroj	OPZ – výzva KPSVL, náklady: 6 637 656 Kč



	Návaznost na další cíle	1.1.1.4
<b>1.1.1.2 Specifický cíl:</b>	V období 2017 – 2020 bude ve stávajícím rozsahu udržen chod K-centra. Služba bude poskytnuta minimálně 500 uživatelům.	
	Garant	NNO
	Finanční zdroj	Jiné zdroje mimo OPZ - výzva KPSVL
	Návaznost na další cíle	----
<b>1.1.1.3 Specifický cíl:</b>	V období 2017 – 2020 bude ve stávajícím rozsahu udržen chod drogového terénu. Služba bude poskytnuta min. 200 uživatelům ročně.	
	Garant	NNO
	Finanční zdroj	Jiné zdroje mimo OPZ - výzva KPSVL
	Návaznost na další cíle	----
<b>1.1.1.4 Specifický cíl:</b>	V období 2017 – 2020 bude realizován program zaměřený na uživatele konopných drog. Tuto službu využije min. 150 osob ročně z cílové skupiny (450 osob za dobu realizace projektu).	
	Garant	NNO
	Finanční zdroj	OPZ – výzva KPSVL (souhrnný náklad uveden u SC 1.1.1.1.)
	Návaznost na další cíle	1.1.1.1
<b>Oblast 1</b>	<b>Rodina, zdraví, volný čas</b>	
<b>1.2 Priorita:</b>	<b>Posílit terénní práci s důrazem na oblast zdraví</b>	
<b>1.2.1 Obecný cíl:</b>	<b>V období 2017 – 2020 budou posíleny aktivity s důrazem na oblast sociálně zdravotní péče, včetně oblasti terénní práce. Programem projde minimálně 720 osob v Mostě a Chanově</b>	
<b>1.2.1.1 Specifický cíl:</b>	V období 2017 – 2020 dojde k navýšení kapacity terénních programů, součástí kterých bude i oblast zdraví (doprovody k lékařům, preventivní působení při práci s rodinou nebo jednotlivcem, odborné přednášky... ad.) pro osoby v SVL minimálně o 2 celé úvazky pro lokalitu Most. V období 2017 – 2020 se minimálně 280 osob stane uživateli služeb terénních programů v Mostě (z toho 140 v rámci navýšení úvazků).	
	Garant	NNO
	Finanční zdroj	OPZ – výzva KPSVL; náklady: 4 885 175 Kč







	Návaznost na další cíle	2.2.1.1
<b>1.2.1.2 Specifický cíl:</b>	V období 2017 – 2020 dojde k navýšení kapacity terénních programů, součástí kterých bude i oblast zdraví (doprovody k lékařům, preventivní působení při práci s rodinou nebo jednotlivcem, odborné přednášky... ad.) pro osoby v SVL min. o 1,0 celý úvazek pro lokalitu Chanov. V období 2017 – 2020 se 70 osob stane uživateli služeb terénních programů v Chanově.	
	Garant	NNO
	Finanční zdroj	Jiné zdroje mimo OPZ - výzva KPSVL
	Návaznost na další cíle	-----
<b>1.2.1.3 Specifický cíl:</b>	V období 2017 – 2020 bude udržen chod NDC ve stávajícím rozsahu. Služba bude poskytnuta minimálně 300 osobám.	
	Garant	NNO
	Finanční zdroj	Jiné zdroje mimo OPZ - výzva KPSVL
	Návaznost na další cíle	-----
<b>1.2.1.4 Specifický cíl:</b>	V období 2017 – 2020 bude zahájen komplex aktivit (streetwork, safe sex, psychosociální podpora, preventivní aktivity apod.) pro osoby HIV/AIDS. Do programu bude zapojeno minimálně 70 osob.	
	Garant	NNO
	Finanční zdroj	OPZ – výzva KPSVL, náklady: 6 341 987 Kč
	Návaznost na další cíle	1.3.1.6
<b>Oblast 1</b>	<b>Rodina, zdraví, volný čas</b>	
<b>1.3. Priorita:</b>	<b>Zajistit zdravý osobnostní vývoj dětí a mládeže v SVL a efektivní trávení volného času</b>	
<b>1.3.1 Obecný cíl:</b>	<b>V období 2017 – 2020 budou realizovány integrační a resocializační programy pro děti a mladistvé ze SVL</b>	
<b>1.3.1.1 Specifický cíl:</b>	V období 2017 – 2020 se stane minimálně 360 osob ve věku od 15 do 26 let ze sociálně znevýhodněného prostředí uživateli služeb nízkoprahových zařízení pro děti a mládež.	
	Garant	NNO, další poskytovatelé služeb, Statutární město Most





	Finanční zdroj	Jiné zdroje mimo OPZ – výzva KPSVL.
	Návaznost na další cíle	-----
<b>1.3.1.2 Specifický cíl:</b>	V období 2017 – 2020 se minimálně 685 dětí ve věku do 15 let ze sociálně znevýhodněného prostředí stane uživateli služeb volnočasových klubů, komunitních center a nízkoprahových zařízení, působících ve městě Most.	
	Garant	NNO, další poskytovatelé služeb
	Finanční zdroj	Jiné zdroje mimo OPZ - výzva KPSVL
	Návaznost na další cíle	-----
<b>1.3.1.3 Specifický cíl:</b>	V období 2017 – 2020 bude realizováno 120 případových konferencí. Celkem se jich zúčastní 150 osob.	
	Garant	Statutární město Most, OSV (OSPOD)
	Finanční zdroj	Jiné zdroje mimo OPZ – výzva KPSVL
	Návaznost na další cíle	-----
<b>1.3.1.4 Specifický cíl:</b>	V období 2017 – 2020 se uskuteční 33 jednodenních a vícedenních integračních akcí pro děti z problémových rodin (tábory, výlety apod.).	
	Garant	NNO, Statutární město Most, další poskytovatelé služeb.
	Finanční zdroj	Jiné zdroje mimo OPZ – výzva KPSVL
	Návaznost na další cíle	-----
<b>1.3.1.5 Specifický cíl:</b>	V období 2017 – 2020 minimálně 210 dětí a mladistvých bude vybaveno informacemi pro zodpovědný vstup do rodinného života.	
	Garant	NNO, další poskytovatelé služeb, Statutární město Most
	Finanční zdroj	Jiné zdroje mimo OPZ – výzva KPSVL.
	Návaznost na další cíle	-----
<b>1.3.1.6 Specifický cíl:</b>	V období 2017 – 2020 proběhne preventivní osvětový program pro děti a mládež ve věku od 15 do 26 let, v oblasti prevence HIV/AIDS. Služba bude poskytnuta minimálně 70 uživatelům.	
	Garant	NNO
	Finanční zdroj	OPZ – výzva KPSVL (souhrnný náklad je uveden u SC 1.2.1.4.)
	Návaznost na další cíle	



		1.2.1.4
<b>Oblast 1</b>	<b>Rodina, zdraví, volný čas</b>	
<b>1.4 Priorita:</b>	<b>Posílit rodičovské kompetence v rodinách ze sociálně znevýhodněného prostředí</b>	
<b>1.4.1 Obecný cíl:</b>	<b>V období 2017 – 2020 budou realizovány aktivity pro rodiny ze SVL zaměřené na posílení rodičovských kompetencí a rodinného zázemí</b>	
<b>1.4.1.1 Specifický cíl:</b>	V období 2017 – 2020 bude pro minimálně 260 rodin zajištěno poskytování sociálně aktivizačních služeb pro rodiny s dětmi (SAS).	
	Garant	NNO
	Finanční zdroj	Částečně OPZ – výzva KPSVL, dále jiné zdroje
	Návaznost na další cíle	1.4.1.2, 1.4.1.3, 1.4.1.4
<b>1.4.1.2 Specifický cíl:</b>	V období 2017 – 2020 bude minimálně 540 rodičů podpořeno v rámci ambulantních aktivit registrovaných a neregistrovaných služeb pro rodiče ze sociálně znevýhodněného prostředí.	
	Garant	NNO, další zařízení pracující s rodinou
	Finanční zdroj	Částečně OPZ – výzva KPSVL, dále jiné zdroje
	Návaznost na další cíle	1.4.1.1, 1.4.1.3, 1.4.1.4
<b>1.4.1.3 Specifický cíl:</b>	V období 2017 – 2020 absolvuje minimálně 136 rodičů ročně vzdělávací aktivity, setkání s odborníkem v oblasti zdraví, bydlení, zadluženosti apod.	
	Garant	NNO, další poskytovatelé služeb
	Finanční zdroj	Částečně OPZ – výzva KPSVL, dále jiné zdroje
	Návaznost na další cíle	1.4.1.1, 1.4.1.2, 1.4.1.4
<b>1.4.1.4 Specifický cíl:</b>	V období 2017 – 2020 bude posílena oblast sociálně aktivizačních služeb pro rodiny s dětmi (SAS) pro lokalitu Chanov, minimálně o 2,0 pracovní úvazky.	
	Garant	NNO
	Finanční zdroj	OPZ – výzva KPSVL, náklady: 5 121 878 Kč





	Návaznost na další cíle	1.4.1.1, 1.4.1.3, 1.4.1.2, 1.5.1.3
<b>Oblast 1</b>	<b>Rodina, zdraví, volný čas</b>	
<b>1.5 Priorita:</b>	<b>Zmírnění dopadu zadluženosti</b>	
<b>1.5.1 Obecný cíl:</b>	<b>V období 2017 – 2020 projde minimálně 1686 osob ze SVL programem finanční stabilizace</b>	
<b>1.5.1.1 Specifický cíl:</b>	V období 2017 – 2020 bude minimálně 800 osob zapojeno do protidluhové kampaně pro osoby ze sociálně znevýhodněného prostředí. Dojde k posílení kapacit protidluhových poraden a to minimálně u dvou stávajících poskytovatelů těchto služeb (vycházíme z dlouhé čekací doby působících poraden).	
	Garant	NNO
	Finanční zdroj	Částečně OPZ – výzva KPSVL, dále jiné zdroje
	Návaznost na další cíle	1.5.1.2, 1.5.1.4, 1.5.1.5, 1.5.1.6, 1.5.1.7
<b>1.5.1.2 Specifický cíl:</b>	V období 2017 – 2020 bude minimálně 750 osob osloveno preventivní osvětovou kampaní pro děti a mládež se zaměřením na prevenci zadluženosti (aktivity v zařízeních pro děti a mládež).	
	Garant	NNO, další poskytovatelé služeb
	Finanční zdroj	Částečně OPZ – výzva KPSVL, dále jiné zdroje.
	Návaznost na další cíle	1.5.1.1, 1.5.1.4
<b>1.5.1.3 Specifický cíl:</b>	V období 2017 – 2020 absolvuje minimálně 136 rodičů ročně vzdělávací aktivity, setkání s odborníkem v oblasti zdraví, bydlení, zadluženosti apod.	
	Garant	NNO, další poskytovatelé služeb
	Finanční zdroj	Částečně OPZ – výzva KPSVL, dále jiné zdroje
	Návaznost na další cíle	1.4.1.1, 1.4.1.3, 1.4.1.2,
<b>1.5.1.4 Specifický cíl:</b>	V období 2017 – 2020 bude 350 klientů ze SVL zapojeno do programů právní a finanční gramotnosti a bude jim poskytnuto protidluhové poradenství individuální formou.	
	Garant	NNO





	Finanční zdroj	OPZ – výzva KPSVL, náklady 7 552 790 Kč
	Návaznost na další cíle	1.5.1.1, 1.5.1.5
<b>1.5.1.5 Specifický cíl:</b>	V období 2017 – 2020 v lokalitě „Stovky“ nebo jejím okolí bude zřízeno kontaktní místo pro poskytování protidluhového poradenství.	
	Garant	NNO
	Finanční zdroj	OPZ – výzva KPSVL (souhrnný náklad je uveden u SC 1.5.1.4)
	Návaznost na další cíle	1.5.1.1, 1.5.1.4
<b>1.5.1.6 Specifický cíl:</b>	V období 2017 – 2020 bude minimálně 300 klientů zapojeno do programů právní a finanční gramotnosti a bude jim poskytnuto protidluhové poradenství individuální formou.	
	Garant	NNO
	Finanční zdroj	OPZ – výzva KPSVL, náklady 5 122 387 Kč
	Návaznost na další cíle	1.5.1.1, 1.5.1.7
<b>1.5.1.7 Specifický cíl:</b>	V období 2017 – 2020 v SVL „Sedmistovky“ nebo jejím okolí bude zřízeno kontaktní místo pro poskytování protidluhového poradenství.	
	Garant	NNO
	Finanční zdroj	OPZ – výzva KPSVL (souhrnný náklad je uveden u SC 1.5.1.6.)
	Návaznost na další cíle	1.5.1.1, 1.5.1.6
<b>Oblast 1</b>	<b>Rodina, zdraví, volný čas</b>	
<b>1.6 Priorita:</b>	<b>Posílit oblast práce s rodinou a jednotlivcem v krizi</b>	
<b>1.6.1 Obecný cíl:</b>	<b>V období 2017 – 2020 dojde k posílení práce s rodinou a jednotlivcem v krizi</b>	
<b>1.6.1.1 Specifický cíl:</b>	V období 2017 – 2020 bude ve stávajícím rozsahu udržen chod krizové poradny. Služba bude poskytnuta min. 350 uživatelům.	
	Garant	NNO
	Finanční zdroj	Jiné zdroje mimo OPZ – výzva KPSVL
	Návaznost na další cíle	-----





<b>1.6.1.2 Specifický cíl:</b>	Služby následné péče budou v letech 2017 – 2020 poskytovány minimálně ambulantní formou (se snahou o nalezení prostor a finančních prostředků pro rozšíření služby i na pobytovou formu). Ve sledovaném období projde doléčovacím programem minimálně 35 osob.	
	Garant	NNO
	Finanční zdroj	Jiné zdroje mimo OPZ – výzva KPSVL
	Návaznost na další cíle	-----
<b>1.6.1.3 Specifický cíl:</b>	V období 2017 – 2020 ve stávajícím rozsahu bude pokračovat působení Linky duševní tísně. V uvedeném období bude realizováno minimálně 10 500 kontaktů.	
	Garant	NNO
	Finanční zdroj	Jiné zdroje mimo OPZ – výzva KPSVL
	Návaznost na další cíle	-----
<b>Oblast 1</b>	<b>Rodina, zdraví, volný čas</b>	
<b>1.7 Priorita:</b>	<b>Zajistit proces sociálního začleňování po návratu z výkonu trestu odnětí svobody</b>	
<b>1.7.1 Obecný cíl:</b>	<b>V období 2017 – 2020 bude zajištěn soubor aktivit pro osoby ze SVL opouštějící výkon trestu odnětí svobody</b>	
<b>1.7.1.1 Specifický cíl:</b>	V období 2017 – 2020 se minimálně 53 osob ze SVL, kteří opustí výkon trestu odnětí svobody, zapojí do aktivit vedoucích k začleňování do společnosti.	
	Garant	NNO
	Finanční zdroj	OPZ – výzva KPSVL, náklady 12 151 832 Kč
	Návaznost na další cíle	-----





## 3.2. Oblast BYDLENÍ

### 3.2.1. Oblast BYDLENÍ - Analytická část

S výjimkou sociálně vyloučené lokality Chanov (bytový fond ve vlastnictví města), bydlí lidé ohrožení sociálním vyloučením v Mostě většinou v nájemních bytech, které jsou součástí společenství vlastníků jednotek. Jen minimum ohrožených rodin nebo jednotlivců se nachází v družstevních bytech. Ve většině lokalit, které jsou charakteristické zvýšeným počtem obyvatel ohrožených sociálním vyloučením, byly byty z městského majetku privatizovány v poslední vlně privatizace (více než 40% bytů privatizovaných ve 3. vlně privatizace, představují domy s nejvyšším podílem obyvatel ohrožených sociálním vyloučením). Nízká cena byla v průběhu privatizace lákadlem pro obchodníky, kteří svůj družstevní podíl za velmi nízkou cenu přeměnili v osobní vlastnictví. Posléze byly byty pronajímány vícečetným rodinám v hmotné nouzi pobírající sociální dávky na bydlení. Mechanismus vzniku problémů se opakuje ve všech domech – někteří původní obyvatelé se odstěhovali nebo zemřeli, noví vlastníci kupují byty za účelem podnikání a částečně je pronajímají rodinám za podstatně vyšší částky, než představuje tržní nájemné (kauce naopak bývají nižší, aby na ně lidé odkázaní na sociální dávky dosáhli), což jim umožňuje aktuální nastavení dávkového systému v České republice. Řada vlastníků bytů zplnomocňuje místní realitní kanceláře ke správě svých bytů. V mnoha případech se finanční prostředky ze sociálních transferů určených na bydlení nedostanou na bankovní účty určené na fond oprav nebo zálohy na další služby (teplo, teplá voda ad.)

Důsledkem tohoto stavu v současnosti je ve městě Most **vysoká míra vnitřní migrace sociálním vyloučením ohrožených obyvatel města** - Odchod lépe situovaných obyvatel má za následek zhoršování situace v lokalitách; Člověk, který se „propadne“ do lokality s vyšším podílem sociálně vyloučených se obtížněji začleňuje zpět do společnosti; Lidé bez vztahu k místu svého bydliště mají spíše tendenci se o své okolí nestarat či ho dokonce ničit (nepořádek, vandalismus); Lidé bez dlouhodobých vazeb na své sousedy mají spíše tendenci přehlížet potřeby lidí ve svém okolí (hluk, nepořádek); Stěhování je finančně nákladné a zhoršuje ekonomickou, a tedy i sociální, situaci domácnosti; Stěhování a ohrožení ztrátou bydlení se negativně podepisuje na jiných oblastech života (práce, škola, zdraví, zadluženost...); Lidi, kteří často mění bydliště, je obtížnější podporovat prostřednictvím služeb. Odstěhování klienta vedoucí k přerušení spolupráce je navíc demotivující i pro pracovníka služby.

V rámci města Most lze definovat:

- 1) **Zvýšenou potřebu podpory obyvatel ohrožených sociálním vyloučením za účelem stabilizace jejich situace v oblasti bydlení, která je limitována:** a/ Absencí kapacit v krizovém bydlení pro ubytování celých rodin - azylový dům pro rodiny s dětmi, dále pak noclehárna pro ženy nebo samostatně fungující služba krizového lůžka; b/ Nedostatkem nesegregovaných bytů v obecním vlastnictví – město disponuje větším počtem bytů pouze na sídlišti Chanov; c/ absencí koordinačních kapacit v prostředí místní samosprávy pro zajištění fungování systému dostupného bydlení a sociálního bydlení pro nízkopříjmové skupiny obyvatel; d/ Nedostatečnou mírou nastavení spolupráce mezi sociálními pracovníky obce / neziskových organizací a zástupců společenství vlastníků a správců obytných domů; e/ Nízkou kapacitou sociálních





služeb, které mohou zajistit intenzivní podporu rodinám a systematický rozvoj dovedností rodin ve vztahu k bydlení (především terénní programy a sociálně aktivizační služby pro rodiny s dětmi); f/ Absencí analytických dat a jejich zpracování, na základě kterých by bylo možné kvantifikovat počet potřebných bytů a kapacit pro systém dostupného bydlení a sociálního bydlení pro nízkopříjmové skupiny obyvatel.

- 2) **Zvýšené nároky na správu bytů a kompetence představitelů bytových družstev nebo společenství vlastníků.** Příčinou tohoto stavu je především: a/ nízká obeznámenost obyvatel lokalit s majetkovou strukturou domu; b/ nízká míra informovanosti o fungování správy v domech nebo o právech a povinnostech jednotlivých složek /správce, předseda, údržbář, domovník apod.); c/ nezájem vlastníků bytů, kteří pronajímají byty rodinám ohroženým sociálním vyloučením o dění v domě (např. neúčast na domovních schůzích – SVJ není usnášeníschopné); d/ Nízké povědomí obyvatel domů v lokalitách o hospodaření a finanční kondici jednotlivých SVJ; e/ nezájem obyvatel lokalit o podobu a dění v místě bydliště; f/ nepříznivá finanční situace jednotlivých SVJ;

Ve chvíli, kdy město Most vzhledem k privatizaci bytů v lokalitách ztratilo možnost ovlivňovat dění v lokalitách, je nutné volit intenzivnější a svým způsobem koordinačně komplikovanější nástroje sociální politiky na místní úrovni (v tomto případě se jedná o pomyslnou „daň“ za realizovanou privatizaci). Svým způsobem je řada opatření realizována již nyní. U řady obyvatel lokalit přispívá město Most a poskytovatelé sociálních služeb ke zlepšování životní situace, anebo napomáhá k pozastavení jejich propadu na úplně sociální dno. Předpokladem pro pozitivní změnu klimatu v lokalitách je v kombinaci kvalitně a intenzivně realizovaných sociálních služeb a sociální práce, metod komunitní práce průřezově sociálními a etnickými skupinami (včetně posílení možností participace místních obyvatel na řešení daného stavu), zintenzivnění a posílení prvků prevence kriminality, rychlého a systematického řešení podnětů přicházejících od obyvatel lokality ze strany zainteresovaných subjektů, posilování kompetencí zástupců společenství vlastníků prostřednictvím vzdělávání, komunikace a spolupráce s dalšími subjekty a především komunikace a síťování mezi zástupci institucí, které mají na život obyvatel lokality největší vliv.

Návrhová část SPSZ v oblasti bydlení je v tuto chvíli limitována především nejistou situací týkající se platnosti zákona o sociálním bydlení. Město Most se ve chvíli přípravy SPSZ připojilo k projektu ministerstva práce a sociálních věcí zaměřeného na podporu při zavádění systému sociálního bydlení. Revize SPSZ, definovaných obecných a specifických cílů na další období bude reflektovat aktuální předpoklady a přípravu systému sociálního bydlení města Most v oblasti podpory nízkopříjmových skupin obyvatel.





### 3.2.2. Oblast BYDLENÍ – Návrhová část

Oblast 2: Bydlení		
<b>2.1 Priorita:</b>	<b>Zajistit dostupnost odpovídajícího důstojného bydlení prostřednictvím systému dostupného bydlení</b>	
<b>2.1.1 Obecný cíl:</b>	<b>Do roku 2020 bude zajištěna dostatečná kapacita krizového bydlení</b>	
<b>2.1.1.1 Specifický cíl:</b>	V období 2017 – 2020 vzniknou prostorové kapacity ve městě Most pro zřízení sociální služby azylový dům pro rodiny s dětmi pro celkový počet 6 - ti rodin s dětmi.	
	Garant:	NNO
	Finanční zdroj:	OPZ – výzva KPSVL, (souhrnný náklad je uveden u SC 2.1.1.2.)
	Návaznost na další cíle:	2.1.1.2
<b>2.1.1.2 Specifický cíl:</b>	V období 2017 – 2020 vznikne ve městě Most sociální služba azylový dům pro rodiny s dětmi s kapacitou 6 - ti rodin.	
	Garant:	NNO
	Finanční zdroj:	OPZ - výzva KPSVL, náklady 16 366 685 Kč
	Návaznost na další cíle:	2.1.1.1
<b>2.1.1.3 Specifický cíl:</b>	V období 2017 – 2020 bude ve městě Most zajištěna noclehárna pro cílovou skupinu žen s kapacitou 3 osob.	
	Garant:	NNO
	Finanční zdroj:	Jiné zdroje mimo OPZ – výzva KPSVL
<b>2.1.1.4 Specifický cíl:</b>	Prostřednictvím stávajících sociálních služeb v oblasti krizového bydlení bude do roku 2020 podpořeno minimálně 400 osob.	
	Garant:	NNO
	Finanční zdroj:	Jiné zdroje mimo OPZ – výzva KPSVL





<b>2.1.2 Obecný cíl:</b>	<b>Do roku 2020 budou podpořeny osoby z mosteckých deprivovaných lokalit při hledání a udržení bydlení na běžném trhu s bydlením</b>	
<b>2.1.2.1 Specifický cíl:</b>	V letech 2017 - 2020 bude v rámci služeb sociální prevence podpořeno minimálně 140 rodin a dalších 190 jednotlivců při hledání a udržení bydlení.	
	Garant:	NNO
	Finanční zdroj:	Jiné zdroje mimo OPZ – výzva KPSVL
<b>2.1.3 Obecný cíl:</b>	<b>Do roku 2020 budou ve městě Most zajištěny koordinační a realizační kapacity systému sociálního bydlení pro nízkopříjmové skupiny obyvatel</b>	
<b>2.1.3.1 Specifický cíl:</b>	Do konce roku 2017 se ve městě Most uskuteční celkem 2 jednání pracovní skupiny lokálního partnerství zaměřené na zhodnocení situace v oblasti bydlení ve městě Most.	
	Garant:	Agentura pro sociální začleňování (ASZ), členové lokálního partnerství, statutární město Most,
<b>2.1.3.2 Specifický cíl:</b>	Do konce roku 2018 se uskuteční celkem 2 skupinová jednání s významnými soukromými vlastníky bytového fondu na území města za účelem zjištění aktuální situace a mapování problematiky obyvatel SVL v oblasti bydlení.	
	Garant:	Agentura pro sociální začleňování (ASZ)
<b>Oblast 2: Bydlení</b>		
<b>2.2 Priorita:</b>	<b>Vytvořit efektivní nástroje pro řešení nepříznivých situací v oblasti bydlení v deprivovaných mosteckých lokalitách</b>	
<b>2.2.1 Obecný cíl:</b>	<b>Do roku 2020 bude zajištěn systematický monitoring a efektivní intervence v oblasti bydlení v deprivovaných mosteckých lokalitách</b>	
<b>2.2.1.1 Specifický cíl:</b>	Do roku 2020 budou posíleny terénní programy v deprivovaných lokalitách. V rámci těchto programů se uskuteční minimálně 20 jednání se zástupci SVJ a družstev v zájmu uživatelů.	
	Garant:	NNO
	Finanční zdroj:	OPZ – výzva KPSVL, (souhrnný náklad je uveden u SC 1.2.1.1.)
	Návaznost na další cíle:	1.2.1.1





<b>2.2.1.2 Specifický cíl:</b>	Do konce roku 2017 se uskuteční 2 jednání pracovní skupiny lokálního partnerství zaměřené na přípravu a plánování aktivit v oblasti komunitních a participativních metod práce v mosteckých deprivovaných lokalitách, včetně možnosti vzniku pozice „Mentora pro bydlení“.	
	Garant:	Agentura pro sociální začleňování (ASZ), statutární město Most
<b>2.2.2 Obecný cíl:</b>	<b>Do roku 2020 bude posílena role orgánů společenství vlastníků v oblasti sociální integrace</b>	
<b>2.2.2.1 Specifický cíl:</b>	Do roku 2020 budou ve městě Most realizovány celkem 3 vzdělávací akce týkající se témat dluhů, ekonomické správy a sociální integrace pro zástupce SVJ z deprivovaných lokalit.	
	Garant:	Agentura pro sociální začleňování (ASZ)





### 3.3. Oblast BEZPEČNOSTI A PREVENCE KRIMINALITY

#### 3.3.1. Oblast BEZPEČNOSTI A PREVENCE KRIMINALITY - Analytická část

##### Trestná činnost v Mostě z pohledu PČR

Zatímco ještě v roce 2011 byl nápad trestné činnosti v Ústeckém kraji zhruba na úrovni třiceti tisíc zjištěných trestných činů (30 287 skutků), v roce 2015 bylo spácháno a zjištěno v Ústeckém kraji celkem 21 061 trestných činů. Ze zprávy Policie České republiky o bezpečnostní situaci na území Ústeckého kraje (ÚK) za rok 2015 vyplývá, že nápad trestné činnosti (zjištěné skutky) se na území ÚK meziročně (oproti roku 2014) snížil o celých 18,8 % (nejvyšší pokles nápadu ze všech krajů v ČR). Ze zprávy je dále zřejmé výrazné meziroční snížení nápadu v oblasti majetkové trestné činnosti. Naopak nárůst byl zaznamenán v oblasti drogové kriminality (meziročně o 6,6 %) a dále pak v oblasti mravnostní kriminality (meziročně o 2,7 %).

Celorepublikové i krajské trendy ve snižování nápadu trestné činnosti lze sledovat také ve městě Most. Pozitivním posunem je meziroční zvyšování poměru objasnění trestných činů vůči celkovému počtu nápadu trestné činnosti. I přesto zůstává město Most na druhém místě v Ústeckém kraji v celkovém počtu spáchaných skutků - celkem 3 575 skutků v roce 2015. Více činů bylo v roce 2015 spácháno pouze v Ústí nad Labem, celkem 3 594. V přepočtu nápadu trestné činnosti na deset tisíc obyvatel je tak město Most v Ústeckém kraji na prvním místě s celkovým počtem 310 skutků na 10 000 obyvatel.

Graf: Celková kriminalita v územních odborech v letech 2013-2015 – nápad/objasněno Zpráva Policie České republiky o bezpečnostní situaci v oblasti veřejného pořádku a vnitřní bezpečnosti na území Ústeckého kraje za rok 2015 ve srovnání s rokem 2014

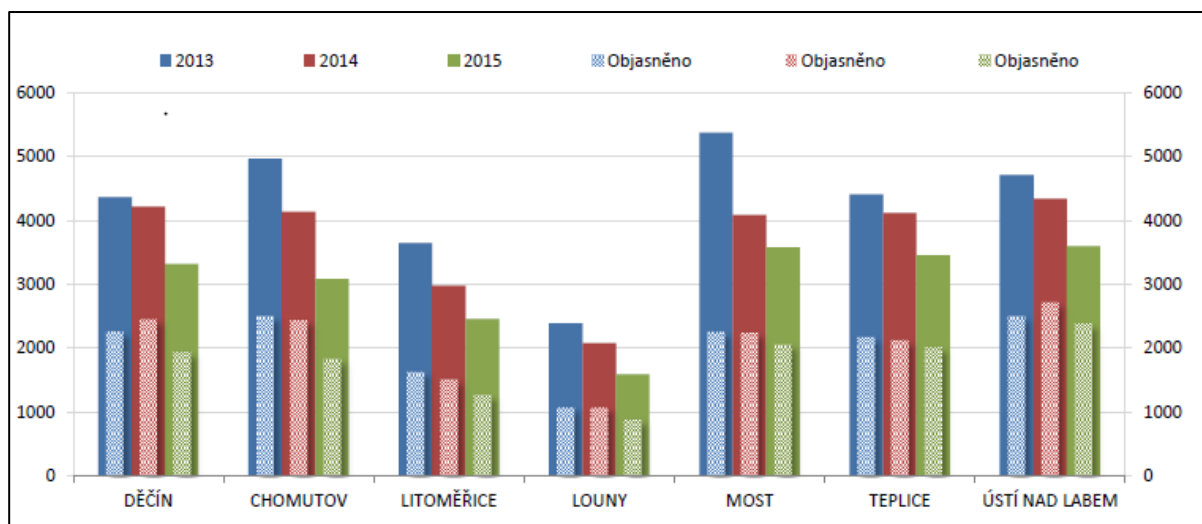



Graf: Srovnání nápadu trestné činnosti ve městě Most - 1.Q 2015 / 1.Q 2016 - Statistiky PČR

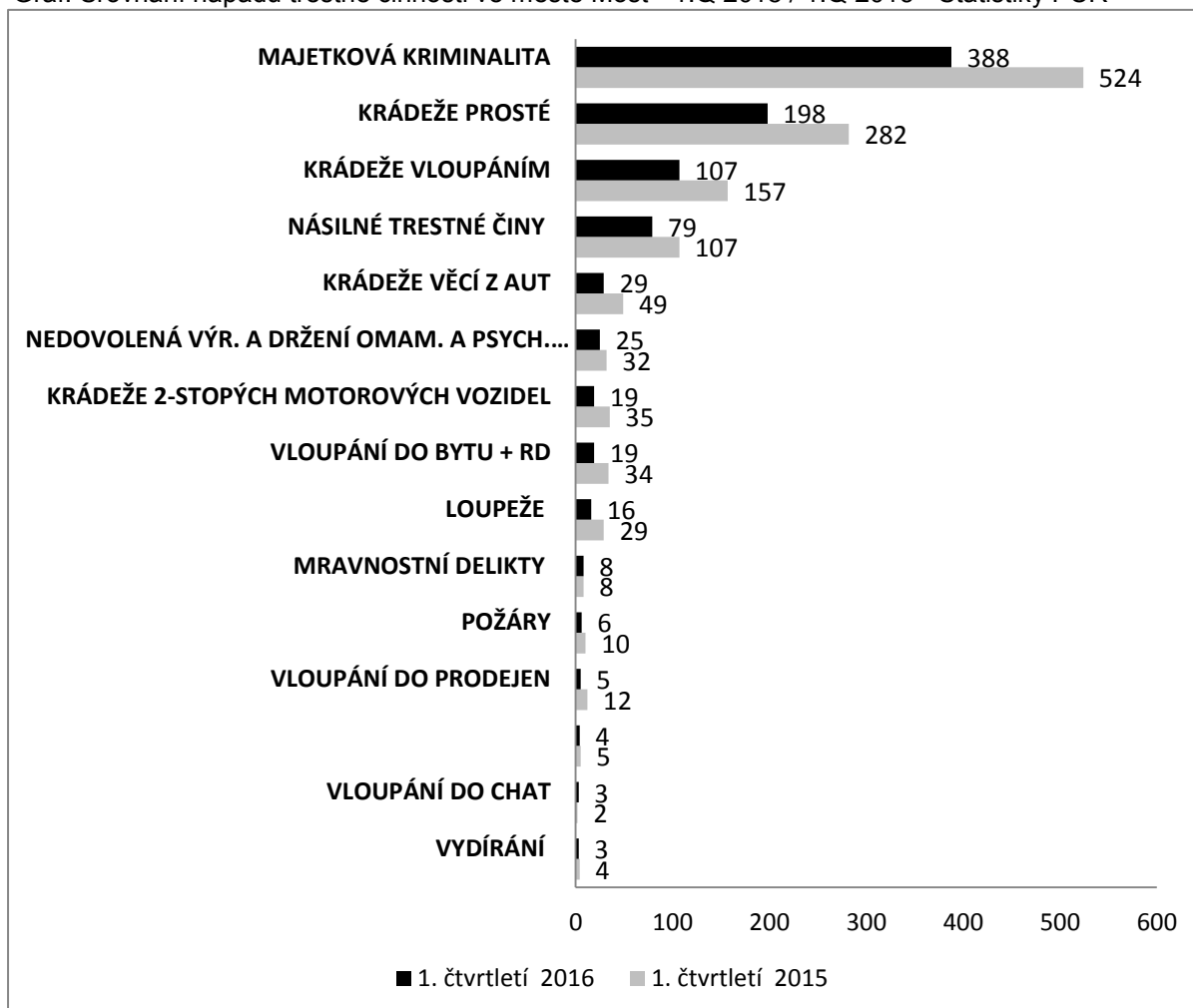

Trend snižování nápadu trestné činnosti (TČ) lze vysledovat i nadále v roce 2016 a to z porovnání nápadu trestné činnosti ve městě Most v prvních čtvrtletích roku 2015 a 2016. V tomto místě je zapotřebí upozornit na skutečnost, že se jedná o kvantifikaci zjištěných – tedy hlášených trestných činů ze strany občanů. V rámci rozhovorů se zástupci Policie České republiky i mostecké městské policie je však akcentován jako faktor ovlivňující objasněnost a sledování informací o páchání trestné činnosti nezájem a nechuť obyvatel k hlášení a objasňování TČ. Skutečný nápad TČ může být ve skutečnosti tedy vyšší, než je uvedeno v oficiálních statistikách PČR.

#### Trestná činnost dětí a mladistvých v Mostě

V roce 2015 bylo ve městě Most evidováno celkem 88 pachatelů trestných činů z řad dětí a mladistvých. Po několikaletém trendu snižování počtu těchto pachatelů v Mostě došlo v roce 2015



k meziročnímu nárůstu o 30 osob. U trestné činnosti dětí do 15 - ti let byl zaznamenán meziroční nárůst dětských pachatelů o 100%.

Graf: Vývoj počtu dětských a mladistvých pachatelů trestné činnosti v Mostě - KÚ ÚK Odbor sociálních věcí, 2010-2015

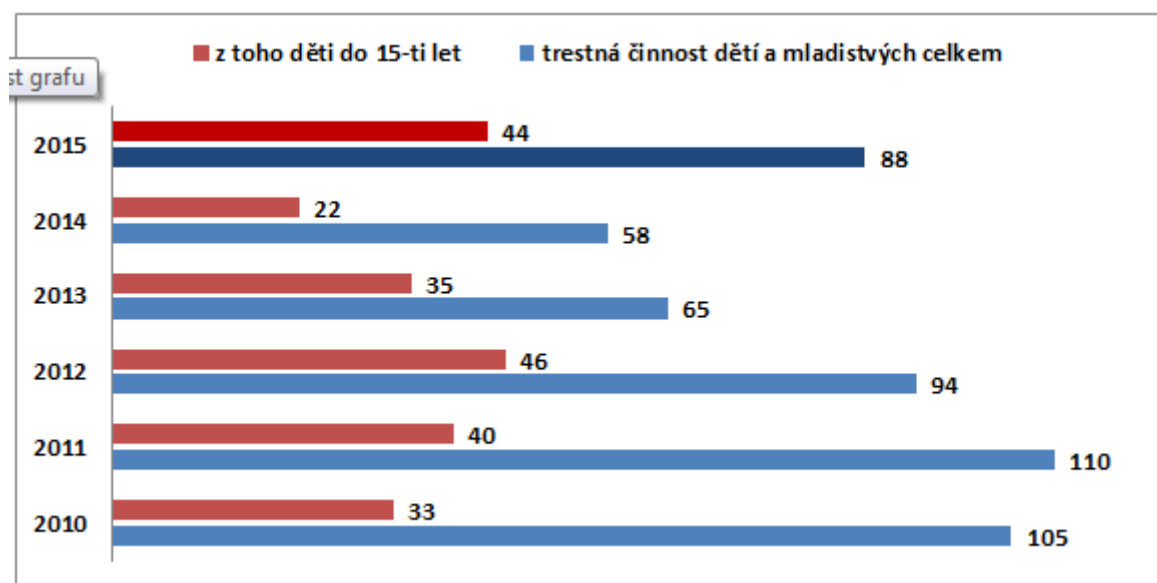

Celkový počet dětských a mladistvých pachatelů na 10.000 obyvatel byl v Mostě v roce 2015 na úrovni 11,60. Tento index představuje druhou nejvyšší hodnotu v rámci sledovaných obcí v Ústeckém kraji.

Graf: Počet dětských a mladistvých pachatelů trestných činů v přepočtu na 10 000 obyv. - KÚ ÚK Odbor sociálních věcí, 2015

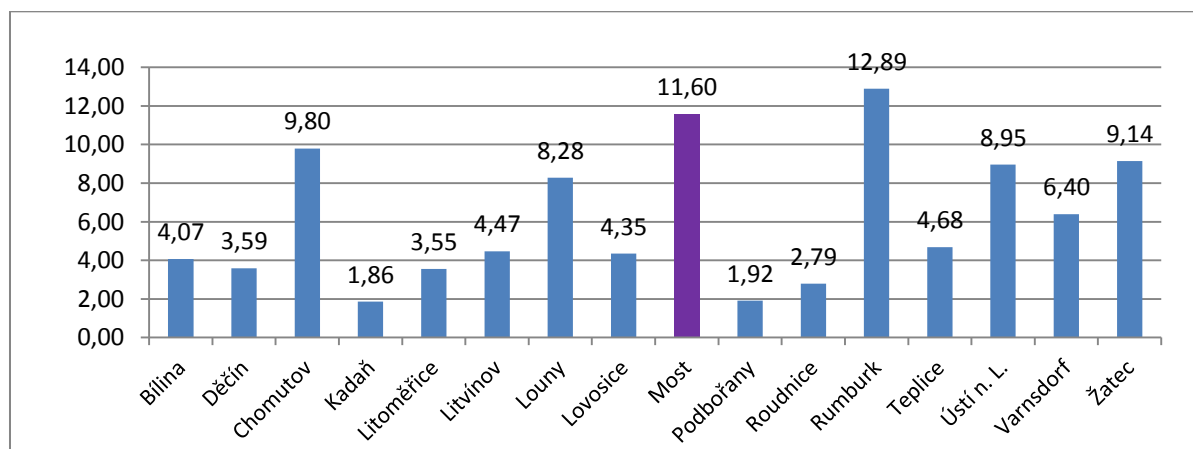



## Přestupky

Mostecká městská policie (MP) uvádí z hlediska bezpečnosti mezi nejproblematictější místa, ze kterých přichází nejčastěji podnětů a hlášení, které vyžadují větší počet výjezdů. Z pohledu MP aktuálně nejproblematictější lokalitou jsou Stovky, specificky pak horní část Devadesátky, kde dochází ke zvýšenému nápadu přestupků z oblasti rušení nočního klidu, ničení vybavení domů, zakládání černých skládek, přestupkům proti občanskému soužití atd. Lokalita Chanov je z tohoto úhlu pohledu Městskou policií označována naopak jako klidná. Městská policie sem vyjíždí pouze ve výjimečných případech (např. z důvodu rozdělování požárů, nebo tvorby černých skládek), nejsou zde hlášeny přestupky proti občanskému soužití. Chanov je ovšem na druhou stranu spojen s celou řadou závažných sociálně patologických jevů, jako je lichva, prostituce nebo závislost na tvrdých drogách, především pervitinu.

Tabulka: Meziroční porovnání zásahů a typů přestupků ve sledovaných lokalitách  
Statistiky Městské policie Most

	Lokalita "Stovky" / Třída		ulice M.G. Dobnera		U Věžových domů a ulice Ve Dvoře (v přímém sousedství)		ulice K.H.Borovského a ulice Jana Kubelika (v přímém sousedství)		Javorová		Lokalita "Sedmistovky" / Blok 710 - 714 /ulice Jana Kříže		Lokalita "Chanov" / ulice Zlatnická	
	2014	2015	2014	2015	2014	2015	2014	2015	2014	2015	2014	2015	2014	2015
	Budovatelů													
<b>RUŠENÍ NOČNÍHO KLIDU</b>	535	534	22	40	27	34	24	42	23	40	30	12	15	5
<b>UDÁLOSTI MLADISTVÝCH</b>	440	513	14	13	6	8	10	13	3	10	3	1	7	6
<b>ZNEČIŠTĚNÍ VEŘEJNÉHO PROSTRANSTVÍ</b>	521	649	75	92	18	34	42	93	52	37	15	34	0	8
<b>PŘIJATÝCH OZNÁMENÍ NA LINKU 156</b>	374	601	68	71	44	59	68	109	63	103	36	43	23	30
<b>ASISTENCE MP pro PČR</b>	130	202	6	16	3	5	5	17	5	7	4	7	12	23
<b>PCO VÝJEZDY</b>	51	47	2	6	0	0	8	6	2	2	3	0	19	35
<b>ŘEŠENÍ VEŘEJNÉHO POŘÁDKU 47/1, 50/1, 46</b>	1918	2227	280	330	83	109	214	299	143	185	86	89	18	21

Podle slov zástupce Městské policie je řada podnětů a stížností od obyvatel města Most směřována jako stížnost na realitní kanceláře a soukromé pronajímatele, kteří z pohledu obyvatel mají svůj významný podíl na zhoršující se bezpečnostní situaci v lokalitách. V případě velmi výrazného narušování soužití obyvatel lokalit byl v minulosti využíván tzv. institut „mapování“, které probíhalo na žádost obyvatel dotčených domů. Jednalo se o jakési místní šetření situace za přítomnosti městské policie, pracovníků Odboru správních činností a Odboru sociálních věcí Magistrátu a správce domu, např. SBD Krušnohor.





### Opatření a činnost institucí v oblasti prevence kriminality

Na situaci v oblasti bezpečnosti reaguje celá řada nástrojů a opatření. Kromě práce státní i městské policie jde o využívání asistentů prevence kriminality (APK), kamerových systémů, sociální služby pro osoby v krizi (včetně obětí trestných činů a domácího násilí) uživatele drog, mládež atd., ale také o diskutovanou vyhlášku města o zákazu sezení ve vybraných částech obce. Pod koordinací odboru sociálních věcí magistrátu ve městě Most funguje tzv. Systém včasné intervence – preventivní nástroj využívaný především ve prospěch sociálně-právní ochrany dětí a mládeže v oblasti prevence záškoláctví, kriminality a sociálně patologických jevů u dětí a mladých lidí. Systém včasné intervence je v Mostě realizován formou sdílení informací a využíváním elektronické databáze, a to za účasti širšího spektra zainteresovaných institucí (městská policie, odbor sociálních věcí a školy.). Systém je spravován pro město Most a 14 okolních obcí. V některých lokalitách do určité míry působí ve prospěch bezpečnosti předsedové či místopředsedové SVJ, správci či domovníci (více viz kapitola Jednotlivé lokality s vyšším podílem sociálně vyloučených), jejichž potenciál by mohl být v rámci prevence kriminality a zvýšení pocitu bezpečí v lokalitách dále rozvíjen. Na realizaci preventivních opatření se významnou měrou podílejí ve městě Most neziskové organizace. Workshopy, semináře a besedy zaměřené na preventivní témata jsou realizovány průřezově sociálními službami - NZDM Zimák, Záplata, Dům romské kultury atd.

Ve městě působilo v září 2016 na pozici Asistentů prevence kriminality sedm osob. Jednalo se o pracovníky financované z prostředků Úřadu práce v režimu veřejně prospěšných pracovníků (VPP). Mimo jiné šlo o absolventy středních škol s maturitou, kteří se mohou (v případě, že se „osvědčí“) stát kmenovými strážníky mostecké Městské policie. Šest asistentů působilo ve městě Most a jeden na odlehlém sídlišti Chanov. APK Městská policie je vnímá především jako kontaktní osoby v lokalitách, kteří se zaměřují na řešení stížností místních obyvatel.

Kromě Asistentů prevence kriminality využívá Městská policie příslušníky tzv. Dohledové služby (pracovníci VPP). Jedná se o preventivní nástroj, který funguje vždy v rámci školního roku od září do června. Příslušníci dohledové služby jsou přítomni před základními školami a v jejich okolí (především školy s velkým provozem u hlavních komunikací). Před začátkem a po konci vyučování zajišťují přechody pro chodce. Monitorují situaci a předávají informace MP. V případě potřeby jsou zpracované informace předávány pracovníkům Odboru sociálních věcí Magistrátu (záškoláci, kuřáci apod

Městská policie ve městě Most využívá pro svou činnost celkem 66 kamerových bodů. Kamerový systém obsluhují nonstop tři policisté. Kamerový systém městskou policií je průběžně modernizován. MP využívá pro svou činnost také další vybavení jako fotopasti nebo mobilní kameru. Kamery jsou využívány i v některých domech a chodbách domů či ve výtazích. Už tři roky mají kamery v lokalitě Javorová, další společenství vlastníků o instalaci uvažují. Jeden z předsedů SVJ v Javorové řešení doporučuje, pomohlo jim dopátrat se několika vandalů a podle jeho slov působí i preventivně.

V městské policii Most působilo v době zpracování vstupní analýzy celkem 110 pracovníků, z toho 20 civilních. Městská policie má ve svých řadách celkem devadesát strážníků. Podle slov zástupce MP lze konstatovat, že v daný moment je v mosteckých ulicích celkem 20 strážníků (pěší





a motorizované hlídky). Kromě města Most zajišťuje mostecká MP také dohled v nedalekých Obrnicích a dalších menších obcích na Mostecku.

V rámci prevence kriminality organizuje mostecká městská policie kurzy sebeobranu (např. pro pracovníky magistrátu a neziskových organizací), výlety pro děti (celkem 4 x v roce) a letní příměstský tábor. Významnou součástí činnosti MP jsou aktivity informačního centra MP a přednášková činnost ve školách a v prostředí neziskových organizací (např. nízkoprahové kluby pro děti a mládež).

Z pohledu městské policie je významným problémem v lokalitách lhostejnost a rezignovanost ze strany místních obyvatel, kteří se i přes mnohé poznatky na příslušné instituce neobracejí. Důvodem je podle MP především obecně převládající názor, že i když obyvatelé policii volají, ta v rámci svých kompetencí „stejně nic nezmůže“, obzvlášť „zařídít to, aby se problematické rodiny z lokality odstěhovali“.

#### Vnímání pocitu bezpečí v mosteckých lokalitách

Samostatnou kapitolou v oblasti bezpečnosti je vnímání pocitu bezpečí obyvatel mosteckých lokalit a jejich sousedství. V průběhu hloubkových rozhovorů v rámci tvorby vstupní analýzy vyjadřovali zvýšené obavy v rozhovorech spíše senioři. Obvykle své pocity nespojovali s konkrétní lokalitou, ale s pohybem mimo byt obecně. Větší strach jsme zaznamenali v nejproblematičtější domě v ulici M. G. Dobnera, částečně pak ve Stovkách. Městská policie v Mostě realizuje intenzivní informační a mediální činnost, vydává tiskové zprávy a do veřejného prostoru se tak především prostřednictvím mainstreamovým medií dostává řada zpráv.

V roce 2015 byla ve městě Most přijata vyhláška o zákazu sezení, přesněji „Obecně závazná vyhláška č. 6/2015, o zabezpečení místních záležitostí veřejného pořádku, o ochraně veřejné zeleně a o zlepšení vzhledu města“, odhlasovaná zastupitelstvem 10. září 2015. Vyhláška zakazuje vykonávat bez souhlasu vlastníka následující činnosti: a) umístování předmětů sloužících





k odpočinku, rekreaci a stravování (lavice, lavičky, židle, křesla, sedací soupravy, stoly a podobný nábytek) a přípravě pokrmů (grily, udírny, vařiče a podobná zařízení), jakož i používání těchto předmětů; b) sezení na stavebních částech, předmětech a zařízeních, které k takovému účelu nejsou určeny (palisády, zděné a betonové zídky a zábrany, odpadkové koše apod.). Územní působnost vyhlášky viditelně koresponduje s lokalitami s vyšším podílem sociálně vyloučených. Vyhláška je reakcí na stížnosti obyvatel těchto částí města a je nástrojem, který městské policii umožňuje více kontrolovat dění ve veřejném prostoru.

### 3.3.2. Oblast BEZPEČNOSTI A PREVENCE KRIMINALITY – Návrhová část

<b>Oblast 3: Bezpečnost a prevence kriminality</b>			
<b>3.1 Priorita:</b>	<b>Příspěvek ke zvýšení pocitu bezpečí v mosteckých deprivovaných lokalitách a jejich sousedství</b>		
<b>3.1.1 Obecný cíl:</b>	<b>Do roku 2020 budou realizovány aktivity sociální prevence v deprivovaných lokalitách ve městě Most</b>		
<b>3.1.1.1 Specifický cíl:</b>	Do roku 2019 vznikne pracovní skupina zabývající se pravidelným monitoringem a koordinací řešení aktuálních problémů v lokalitách za účasti zástupců poskytovatelů sociálních služeb, PČR, Městské policie, Úřadu práce, relevantních odborů Magistrátu města a dalších, a to nikoli pouze v období vyhocení situace a aktuálně nepříznivého klimatu.		
	<table border="1"> <tr> <td>Garant</td> <td>Agentura pro sociální začleňování (ASZ), statutární město Most</td> </tr> </table>	Garant	Agentura pro sociální začleňování (ASZ), statutární město Most
Garant	Agentura pro sociální začleňování (ASZ), statutární město Most		
<b>3.1.1.2 Specifický cíl:</b>	Do roku 2020 realizují poskytovatelé sociálních služeb a Probační a mediační služba pobočka Most celkem 16 preventivních seminářů a přednášek pro cílovou skupinu mladých lidí.		
	<table border="1"> <tr> <td>Garant</td> <td>NNO, Probační a mediační služba pobočka Most, další poskytovatele služeb</td> </tr> </table>	Garant	NNO, Probační a mediační služba pobočka Most, další poskytovatele služeb
	Garant	NNO, Probační a mediační služba pobočka Most, další poskytovatele služeb	
<table border="1"> <tr> <td>Finanční zdroj:</td> <td>Jiné zdroje mimo OPZ – výzva KPSVL</td> </tr> </table>	Finanční zdroj:	Jiné zdroje mimo OPZ – výzva KPSVL	
Finanční zdroj:	Jiné zdroje mimo OPZ – výzva KPSVL		
<b>3.1.1.3 Specifický cíl:</b>	Do roku 2020 budou realizovány Odborem sociálních věcí (OSPOD) 3 tábory pro děti a mládež a 6 výjezdů kurátorů pro mládež.		
	<table border="1"> <tr> <td>Garant</td> <td>Statutární město Most, OSV, OSPOD</td> </tr> </table>	Garant	Statutární město Most, OSV, OSPOD
	Garant	Statutární město Most, OSV, OSPOD	
<table border="1"> <tr> <td>Finanční zdroj</td> <td>Jiné zdroje mimo OPZ – výzva KPSVL</td> </tr> </table>	Finanční zdroj	Jiné zdroje mimo OPZ – výzva KPSVL	
Finanční zdroj	Jiné zdroje mimo OPZ – výzva KPSVL		
<b>3.1.1.4 Specifický cíl:</b>	Do roku 2020 realizuje Městská policie Most celkem 12 výletů pro děti a mládež z deprivovaných lokalit a 3 příměstské tábory.		



	Garant	Statutární město Most, městská policie.
	Finanční zdroj	Jiné zdroje mimo OPZ – výzva KPSVL
<b>3.1.1.5 Specifický cíl:</b>	V letech 2017 - 2020 realizuje Městská policie Most ve spolupráci s Probační a mediační službou pobočka Most celkem 4 preventivní skupinové akce pro seniory a zdravotně postižené obyvatele z deprivovaných lokalit a jejich sousedství	
	Garant	Statutární město Most, městská policie.
	Finanční zdroj	Jiné zdroje mimo OPZ – výzva KPSVL
<b>3.1.1.6 Specifický cíl:</b>	Do roku 2020 bude nabídnuta možnost zapojení do kurzů sebeobrany minimálně 20 neziskovým organizacím.	
	Garant	Statutární město Most, městská policie
	Finanční zdroj	Jiné zdroje mimo OPZ – výzva KPSVL
<b>3.1.2 Obecný cíl:</b>	<b>Do roku 2020 realizovat specifické programy prevence kriminality</b>	
<b>3.1.2.1 Specifický cíl:</b>	Do roku 2020 bude rozšířen počet asistentů prevence kriminality Městské policie ve městě Most na celkový počet 10.	
	Garant	Statutární město Most, městská policie
	Finanční zdroj	OPZ - výzva KPSVL; náklady 11039950 Kč
<b>3.1.2.2 Specifický cíl:</b>	Do roku 2020 bude udržení stávající stav dohledové služby v kapacitě 15 osob v mosteckých lokalitách.	
	Garant	Statutární město Most, městská policie
	Finanční zdroj	Jiné zdroje mimo OPZ – výzva KPSVL
<b>3.1.2.3 Specifický cíl:</b>	Do roku 2020 bude ve spolupráci zainteresovaných subjektů i nadále realizován Systém včasné intervence.	
	Garant	OSPOD, OSV, Statutární město Most
	Finanční zdroj	Jiné zdroje mimo OPZ – výzva KPSVL
<b>3.1.3 Obecný cíl:</b>	<b>Posílit přítomnost strážníků Městské policie Most v mosteckých lokalitách</b>	





<b>3.1.3.1 Specifický cíl:</b>	Do roku 2020 bude na základě doporučení ze vstupní analýzy, zpracované Agenturou pro sociální začleňování, posílen počet strážníků Městské policie Most.	
	Garant	Statutární město Most, městská policie.
	Finanční zdroj	Jiné zdroje mimo OPZ – výzva KPSVL
<b>Oblast 3: Bezpečnost a prevence kriminality</b>		
<b>3.2 Priorita:</b>	<b>Systematicky a efektivně pracovat s účastníky trestných činů</b>	
<b>3.2.1 Obecný cíl:</b>	<b>Podpořit oběti trestných činů v nepříznivé životní situaci</b>	
<b>3.2.1.1 Specifický cíl:</b>	Do roku 2020 bude realizováno poradenství pro oběti domácího násilí s celkovou roční kapacitou 10 osob.	
	Garant	NNO
	Finanční zdroj	Jiné zdroje mimo OPZ – výzva KPSVL
<b>3.2.1.2 Specifický cíl:</b>	Do roku bude realizováno poradenství pro oběti trestných činů s celkovou roční kapacitou 30 osob.	
	Garant:	NNO
	Finanční zdroj:	Jiné zdroje mimo OPZ – výzva KPSVL
<b>3.2.2 Obecný cíl:</b>	<b>Udržet stávající stav spolupráce Probační a mediační služby pobočky Most s poskytovateli sociálních služeb ve městě v oblasti práce s pachateli a oběťmi trestných činů</b>	
<b>3.2.2.1 Specifický cíl:</b>	Do roku 2020 v rámci vzájemné spolupráce poskytovatelů sociálních služeb a Probační a mediační služby pobočka Most bude podpořeno celkem 200 osob.	
	Garant	NNO, další poskytovatelé služeb, Probační a mediační služba pobočka Most
	Finanční zdroj	Jiné zdroje mimo OPZ – výzva KPSVL



<b>Oblast 3: Bezpečnost a prevence kriminality</b>		
<b>3.3 Priorita:</b>	<b>Zefektivnit systém předávání informací v oblasti bezpečnosti a prevence kriminality</b>	
<b>3.3.1 Obecný cíl:</b>	<b>Posílit informovanost bezpečnostních složek ve městě Most o poskytovaných sociálních službách pro obyvatele deprivovaných lokalit</b>	
<b>3.3.1.1 Specifický cíl:</b>	Do roku 2020 se uskuteční celkem 2 prezentační setkání poskytovatelů sociálních služeb pro Probační a mediační služba pobočka Most, státní zastupitelství, soudy, příslušníky policie apod.	
	Garant	Statutární město Most; Agentura pro sociální začleňování
	Finanční zdroj	Jiné zdroje mimo OPZ – výzva KPSVL
<b>3.3.1.2 Specifický cíl:</b>	Do roku 2020 dojde celkově 2 x k aktualizaci a distribuci tištěných informačních materiálů o poskytovaných sociálních službách příslušníkům MP a PČR.	
	Garant	Statutární město Most.
	Finanční zdroj	Jiné zdroje mimo OPZ – výzva KPSVL
<b>3.3.2. Obecný cíl:</b>	<b>Posílit informování veřejnosti o bezpečnostní situaci ve městě a realizovaných preventivních opatřeních</b>	
<b>3.3.2.1 Specifický cíl:</b>	V rámci informačního centra bude do roku 2020 realizováno celkem 40 akcí pro širokou veřejnost za účelem předání aktuálních informací o bezpečnostní situaci ve městě Most.	
	Garant	Statutární město Most, městská policie.
	Finanční zdroj	Jiné zdroje mimo OPZ – výzva KPSVL
<b>3.3.2.2 Specifický cíl:</b>	Do roku 2020 v rámci prevence kriminality bude publikováno celkem 36 článků týkajících se aktivit prevence kriminality ve městě Most.	
	Garant	Statutární město Most, městská policie
	Finanční zdroj	Jiné zdroje mimo OPZ – výzva KPSVL



### 3.4. Oblast ZAMĚSTNANOSTI

#### 3.4.1. Oblast ZAMĚSTNANOSTI - Analytická část

Celkově bylo k lednu 2016 v evidenci uchazečů o zaměstnání v Mostě registrováno 5148 osob, což představuje přibližně 10 % osob ve věku 15-69 let v Mostě. 53 % nezaměstnaných představují ženy a 47 % muži. Více než polovina z celkového počtu osob v evidenci (2668 z 5148) je nezaměstnaná kontinuálně déle než rok, což je mezník, od kterého zvykově hovoříme o dlouhodobé nezaměstnanosti. Průměrná délka evidence všech uchazečů je 2,5 roku. Co se týče vzdělání, platí, že mezi nezaměstnanými je vyšší zastoupení osob s nižším vzděláním než v běžné populaci – viz Graf č. 2, který porovnává vzdělanostní strukturu obyvatel Mostu, nezaměstnaných obyvatel Mostu a dlouhodobě nezaměstnaných obyvatel Mostu.

Graf: Porovnání vzdělanostní struktury v Mostě a v evidenci ÚP -(SLDB 2011, Evidence uchazečů o zaměstnání leden 2016)

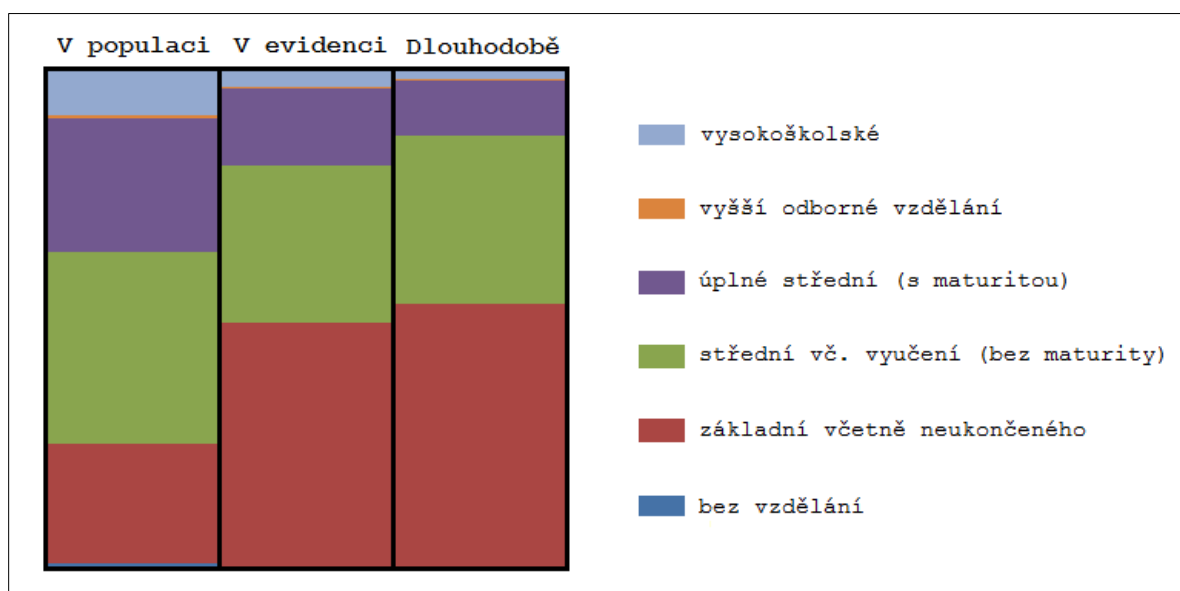

Z grafu je patrné, že v evidenci je vyšší zastoupení osob se základním vzděláním (v populaci necelá čtvrtina, v evidenci téměř polovina), ještě o něco markantnější je posun u dlouhodobě nezaměstnaných (osob se základním vzděláním je více než polovina). Z tohoto srovnání lze konstatovat, že šance na nalezení zaměstnání s úrovní vzdělání souvisí, což samozřejmě nelze interpretovat tak, že vyšší vzdělání je samo o sobě klíčem k nalezení zaměstnání.



Poněkud alarmující je rozbor věkové struktury nezaměstnaných – mladí lidé jsou ve skupině těch, kteří nemají stálou práci, zastoupeni daleko výrazněji než v běžné populaci Mostu. Osoby ve věku 15-26 let tvoří necelou pětinu obyvatel Mostu v produktivním věku, v evidenci ÚP představuje tato skupina třetinu (Situaci zachycuje graf č. 3). Celkově je mladých lidí ve věku 15-26 v evidenci nezaměstnaných 1021.

Graf: Porovnání věkové struktury v Mostě a v evidenci ÚP - (Evidence obyvatel březen 16, Evidence uchazečů o zaměstnání leden 2016)

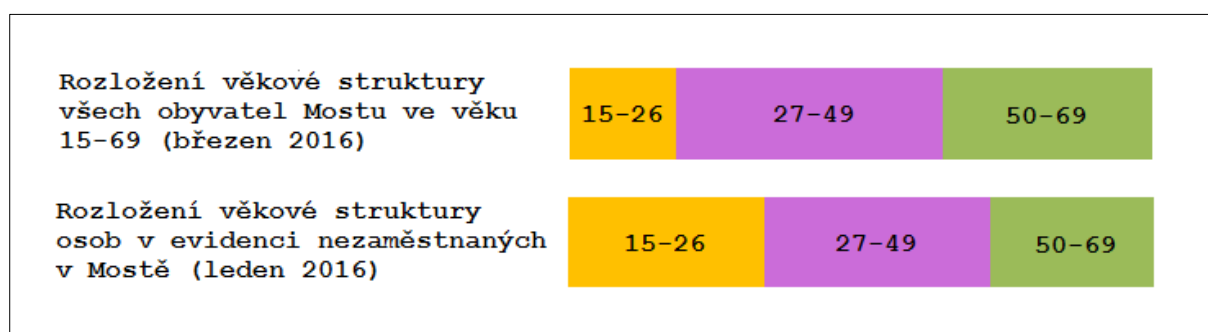

Nejzajímavější výstupy z dat skýtají adresy nezaměstnaných. Porovnáním počtu dlouhodobě nezaměstnaných s celkovým počtem obyvatel v produktivním věku (stanoveno podle Evidence uchazečů o zaměstnání na 15-69 let), získáme lepší představu o skladbě obyvatel v jednotlivých částech města. Srovnáme-li takto například ulice, dostaneme následující obrázek:





Graf: Ulice s největším podílem dlouhodobě nezaměstnaných - Evidence uchazečů o zaměstnávání leden 2016 a Evidence obyvatel březen 2016

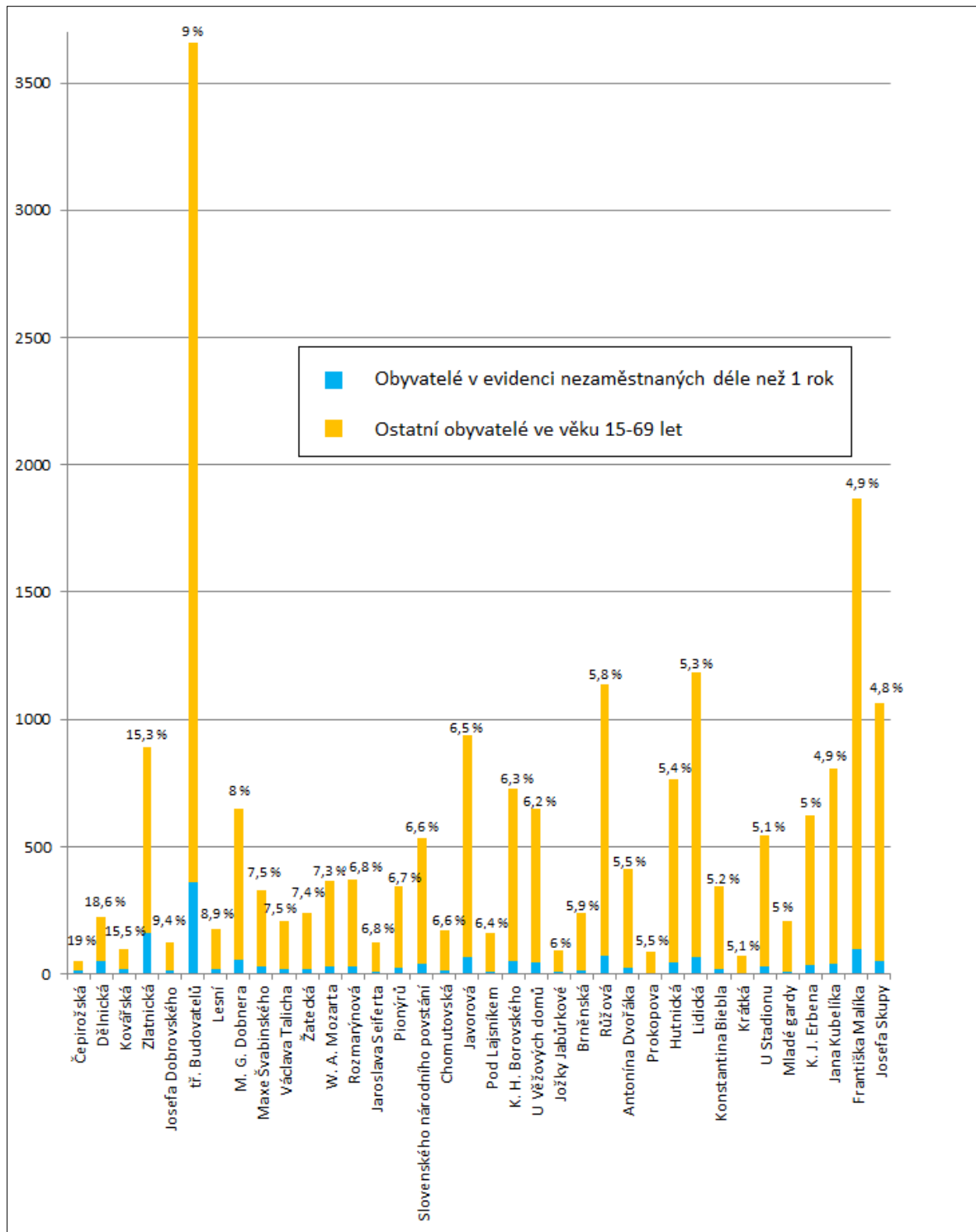





Uvedeny jsou pouze ulice s více než 50 obyvateli a více než 4,9 % dlouhodobě nezaměstnaných (průměr Mostu), řazeny jsou podle podílu dlouhodobě nezaměstnaných vůči celkovému počtu evidovaných obyvatel ve věku 15-69 let. Z grafu je patrné, že ulice s největším podílem dlouhodobě nezaměstnaných nepředstavují obvyklé lokality jako Chanov, Stovky, Sedmístovky apod., ale ulice s menším počtem obyvatel (Čepirožská, Dělnická). „Klasické lokality“ se vyznačují kombinací vysokého podílu nezaměstnaných a vysokého počtu osob celkově. Existují ovšem adresy s vyšší koncentrací obyvatel, které nekonztrují sociálně vyloučené, a naopak některé koncentrace sociálně vyloučených nelze vysvětlit pouze větší koncentrací obyvatel celkově. Více nám napoví porovnání dvou teplotních map – hustoty obyvatel v Mostě a rozložení dlouhodobě nezaměstnaných.

Mapa: Hustota obyvatel v Mostě - Evidence obyvatel

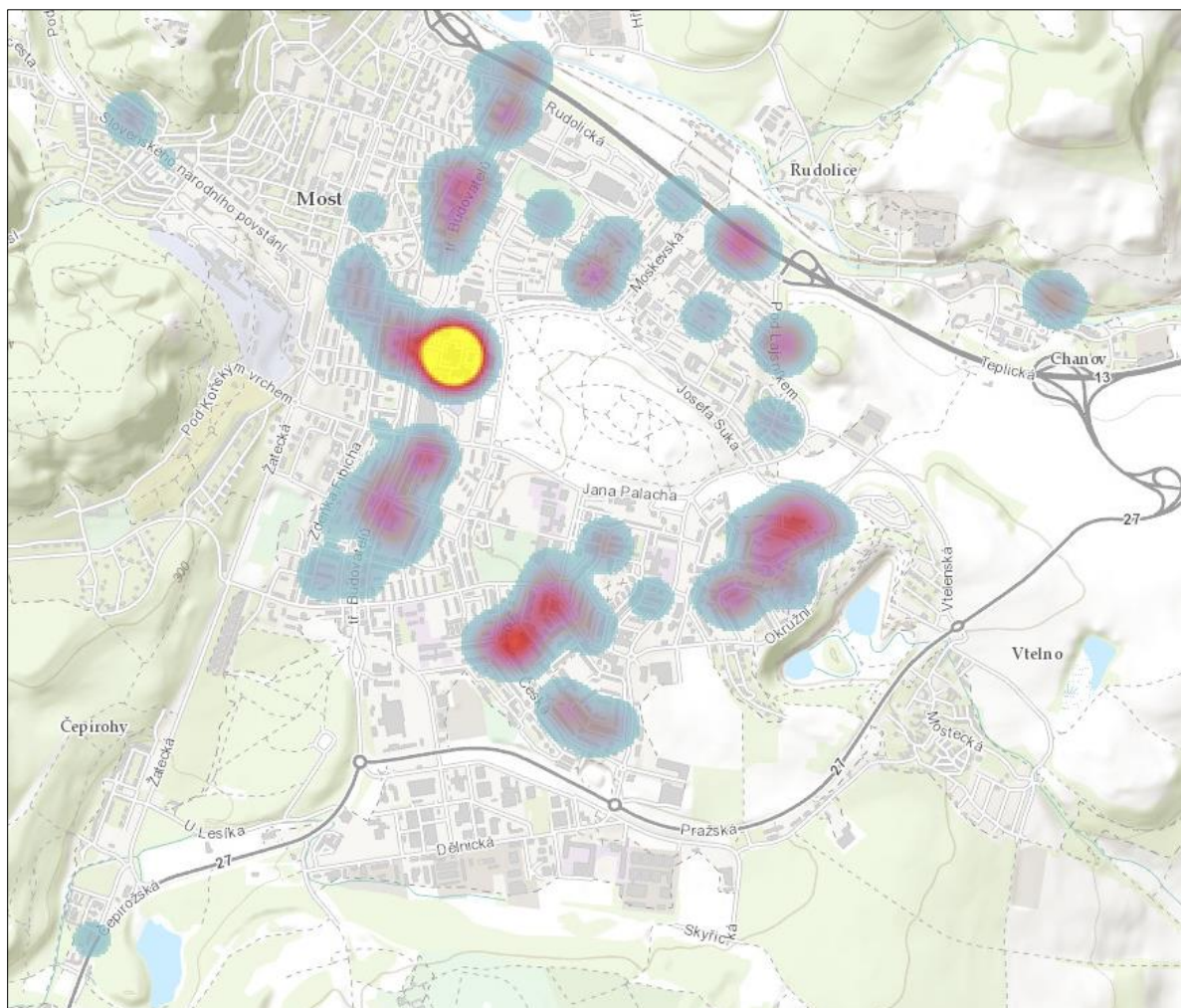



Mapa byla vytvořena následujícím způsobem: Z celkového soupisu obyvatel Mostu byly do mapy vyneseny adresy všech obyvatel, jejichž věk představuje liché číslo. Celý soupis adres program nedokázal zpracovat a touto metodou byl počet zredukován přibližně na polovinu, aniž by došlo k výraznějšímu zkreslení. Dále je třeba upozornit, že nejvýraznějším adresním bodem na mapě je adresa Magistrátu, a to z toho důvodu, že celá řada obyvatel je evidovaná na ohlašovně města. Tato adresa se objevuje i na dalších mapách, jelikož určitá část sociálně vyloučených (především z ubytoven, pobytových služeb, bez domova...) je hlášena právě zde.

Mapa: Rozložení dlouhodobě nezaměstnaných v Mostě

Evidence uchazečů o zaměstnání leden 2016

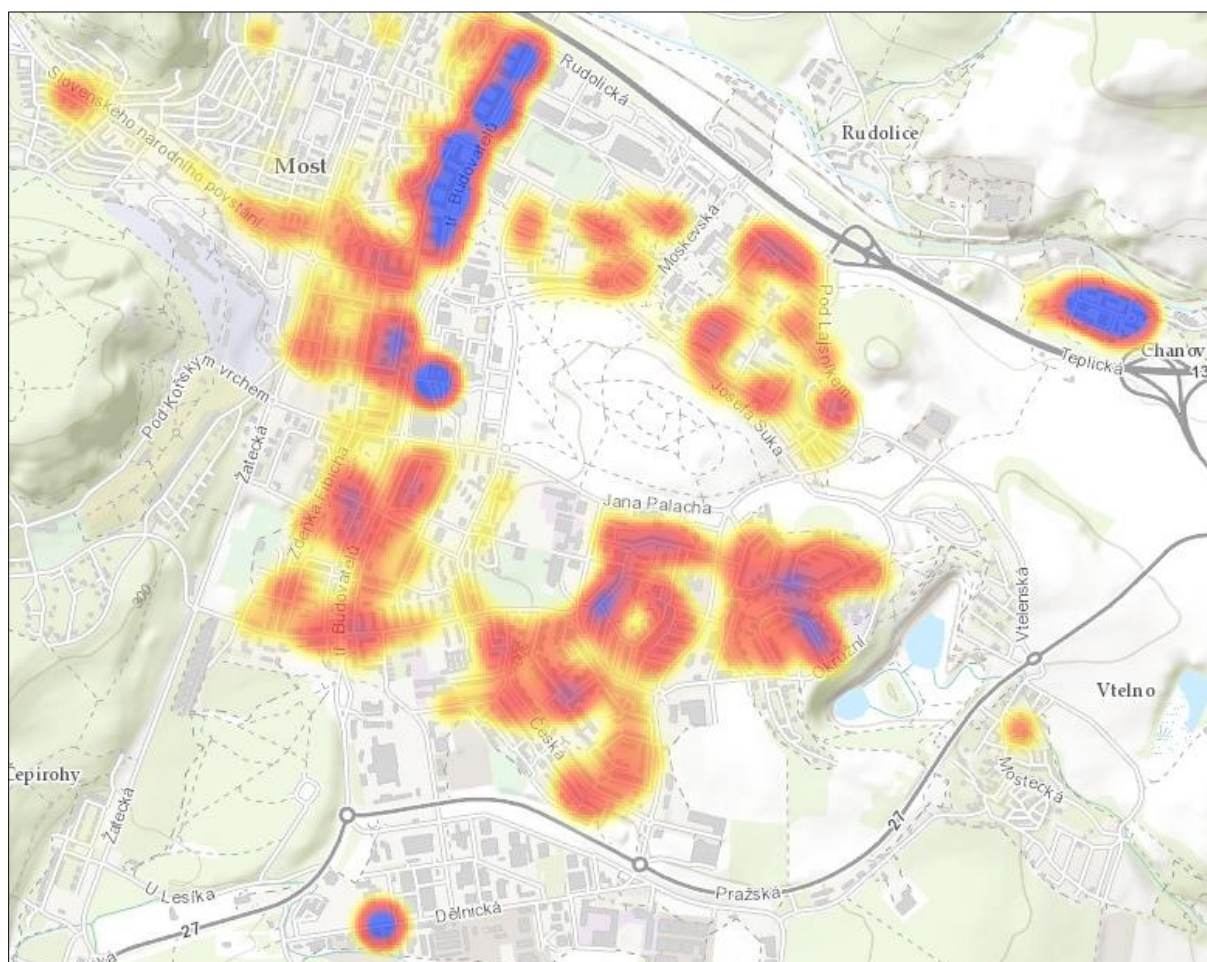

Mapa zobrazující bydliště dlouhodobě nezaměstnaných byla vygenerována analogicky k mapě zachycující všechny obyvatele v Mostě. Tentokrát bylo možné do mapy vynést všechny adresy na seznamu dlouhodobě nezaměstnaných. Ze srovnání vidíme, že například Zahradní čtvrť a Výsluní představují velkou koncentraci obyvatel, ale nesoustředí výrazný počet dlouhodobě nezaměstnaných, naopak Chanov, Stovky a ubytovna ve Velebudicích upoutají na mapě



nezaměstnaných, nikoliv na mapě hustoty obyvatel. Není bez zajímavosti, že v případě Sedmístovek není posun výrazný.

Lze konstatovat, že ačkoliv si některé lokality v Mostě zaslouží větší pozornost, míst s určitým podílem nezaměstnaných (viz Graf) či větších koncentrací nezaměstnaných (viz Mapa) je ve městě celá řada, což do určité míry koresponduje s tvrzením některých aktérů, že Most je celý sociálně vyloučenou lokalitou.

Toto vyjádření je pochopitelně nadnesené, jelikož i ve sledovaných lokalitách s výjimkou Chanova bydlí značné množství lidí, které za sociálně vyloučené označit nelze. Velkou část Mostu tak můžeme považovat za území ohrožené sociálním vyloučením – stačí, když pár bytů koupí méně zodpovědní vlastníci, do domu se nastěhuje rodina nebo několik rodin s jiným životním stylem či rytmem, původní rodiny mohou začít hledat jiné bydlení a situace se může začít překlápět. Při dalším plánování změn v obci je tudíž dobré mít na paměti, že nestačí věnovat pozornost domům, v nichž jsou problémy již dlouhodobě pocíťované, ale zabývat se také preventivními kroky, které by předcházely zhoršování sociální situace jednotlivců a rodin a také vzniku nových lokalit potýkajících se s důsledky sociálního vyloučení.

Ze statistik je třeba po obeznámení s lokalitami hodnými zřetele (lokality s vyšším podílem sociálně vyloučených, ubytovnami, mikrolokality a Chanovem) ještě uvést, že na sledovaných adresách má bydliště přibližně 40 % dlouhodobě nezaměstnaných.

Z rozhovorů s obyvateli Mostu, kteří nemají práci, vyplynulo několik poznatků ohledně bariér pro nalezení práce. Kromě často zmiňované nedostatečné nabídky stálé práce („sehnat se dají jen krátkodobé brigády“) a diskriminace na trhu práce vůči Romům („po telefonu vám řeknou, že vás berou, a když vás pak vidí, už mají to místo obsazené“) šlo často o malou atraktivitu práce, která se lidem s nízkým vzděláním nabízí, a to nejen v souvislosti s finančním ohodnocením, ale především kvůli náplni práce. Práce pro nízko kvalifikované zaměstnance je navíc často obtížně slučitelná s jejich rodinnou situací, která bývá nezřídka doprovázena zdravotními problémy někoho blízkého. Několikrát jsme se setkali také s obavou, že přijetím oficiálního zaměstnání by se dotázaný vystavil nějakému riziku. Sociální dávky představují pro nezaměstnané určitou jistotu, která je chrání mimo jiné před ztrátou bydlení. Obavy plynou jednak ze složitých postupů, které vyplácení dávek provázejí (někdy k výpadkům dávek v důsledku změněné situace skutečně dochází), jednak z nepodložených fám, které mezi lidmi v souvislosti s dávkami kolují. Další obava bývá spojena se zadlužeností – lidé se obávají, že by si v zaměstnání kvůli exekucím pohoršili. Ačkoliv situace, kdy si domácnost v době splácení dluhů po přijetí zaměstnání pohorší, nastat může, není rozhodně zákonitá a díky nezabavitelnému minimu není zdaleka tak fatální, jak se mnozí domnívají. I v tomto případě lidé spoléhají spíše na neověřené informace a zveličená vyprávění.

Instituce v Mostě vstupují do oblasti zaměstnanosti prostřednictvím aktivní politiky zaměstnanosti. Veřejně prospěšné práce jsou využívány především místními technickými službami. Město Most využívá odpovědné zadávání veřejných zakázek. Povinností dodavatelů je zapojit do plnění zakázek dlouhodobě nezaměstnané. Podmínka zapojování dlouhodobě nezaměstnaných do městských zakázek funguje od roku 2011 – je zahrnuta do pravidel pro zadávání veřejných zakázek závazných pro město. Za úspěch lze považovat, že 50% zapojených dlouhodobě nezaměstnaných bylo nadále



zaměstnáno v dodavatelské firmě. Základní myšlenkou bylo zapojit obyvatele deprivovaných zón do rekonstrukce prostředí v jejich bydlišti (vztah pracovníků k dílu; nabytí pracovních návyků a pracovní morálky). Nevýhodou u takto nastaveného systému se zdá být nemožnost využití teritoriality v zadávací dokumentaci pro plnění zakázek. Návrh investičních akcí s podmínkou se předkládá komisi radě města pro sociální oblast. Schvaluje je vždy jednou ročně. Ve městě nepůsobí žádný z integračních sociálních podniků zaměřených na zaměstnávání osob se sociálním znevýhodněním.

### 3.4.2. Oblast ZAMĚSTNANOSTI – Návrhová část

Oblast 4: Zaměstnanost		
<b>4.1 Priorita:</b>	<b>Realizovat podpůrné programy při vstupu na trh práce a za účelem udržení pracovního místa</b>	
<b>4.1.1 Obecný cíl:</b>	<b>Do roku 2020 bude v rámci pracovního poradenství a motivačních programů před vstupem na trh práce podpořeno minimálně 525 osob ohrožených sociálním vyloučením</b>	
<b>4.1.1.1 Specifický cíl:</b>	Do roku 2020 bude poskytnuto základní pracovní poradenství v rámci sociálních služeb celkem 305 osobám ročně.	
	Garant	NNO, další poskytovatelé služeb
<b>4.1.1.2 Specifický cíl:</b>	Do roku 2020 bude do programu pracovního poradenství na sídlišti Chanov zapojeno celkem 120 osob.	
	Garant	Dům romské kultury, o. p. s.
	Finanční zdroj	OPZ - prioritní osa 1
<b>4.1.1.3 Specifický cíl:</b>	Do roku 2020 projde v rámci projektu "Společně to dokážeme v Ústeckém kraji" celkem 70 osob motivačním kurzem.	
	Garant	Úřad práce, kontaktní pracoviště Most
<b>4.1.1.4 Specifický cíl:</b>	Do roku 2020 bude realizován aktivizační a motivační program pro 175 osob z řad cílové nezaměstnaných z deprivovaných lokalit.	
	Garant	NNO
	Finanční zdroj	OPZ – výzva KPSVL, náklady 8 490 607 Kč
	Návaznost na další specifické cíle	4.1.1.5; 4.1.3.2;





<b>4.1.1.5 Specifický cíl:</b>	Do roku 2020 bude celkem 30 osobám z deprivovaných lokalit poskytnuto individuální osobní poradenství ke zvýšení uplatnitelnosti na trhu práce i ve společnosti.	
	Garant	NNO
	Finanční zdroj	OPZ – výzva KPSVL, (souhrnný náklad je uveden u SC 4.1.1.4)
	Návaznost na další specifické cíle	4.1.1.4; 4.1.3.2;
<b>4.1.2 Obecný cíl:</b>	<b>Do roku 2020 budou zajištěny kapacity pro pracovní diagnostiku a rekvalifikaci osob ohrožených sociálním vyloučením</b>	
<b>4.1.2.1. Specifický cíl:</b>	Do roku 2020 bude realizována pracovní diagnostika pro 60 nezaměstnaných ze sídliště Chanov.	
	Garant	Dům romské kultury, o. p. s.
	Finanční zdroj	OPZ - prioritní osa 1
<b>4.1.2.2 Specifický cíl:</b>	Do roku 2020 bude podpořeno celkem 80 nezaměstnaných obyvatel sídliště Chanov v rámci profesní přípravy v řemeslném a komunitním zaměření.	
	Garant	Dům romské kultury, o. p. s.
	Finanční zdroj	OPZ - prioritní osa 1
<b>4.1.2.3 Specifický cíl:</b>	Do roku 2020 absolvuje celkem 6 osob ohrožených sociálním vyloučením rekvalifikační kurzy odpovídající potřebám trhu práce v rámci projektu "Společně to dokážeme v Ústeckém kraji".	
	Garant	Úřad práce, kontaktní pracoviště Most
<b>4.1.3 Obecný cíl:</b>	<b>Do roku 2020 bude v rámci individuální a skupinové práce za účelem udržení pracovního místa podpořeno minimálně 90 osob</b>	
<b>4.1.3.1 Specifický cíl:</b>	Do roku 2020 bude v rámci individuální asistence podpořeno celkem 50 osob ohrožených sociálním vyloučením za účelem udržení pracovního místa.	
	Garant	NNO
	finanční zdroj	OPZ – výzva KPSVL, náklady 8 961 625 Kč
	návaznost na další specifické cíle	4.2.1.1, 4.2.4.1, 4.2.4.2, 4.2.4.3





<b>4.1.3.2 Specifický cíl:</b>	Do roku 2020 bude celkem 40 osobám poskytnuto poradenství z oblasti právní a finanční gramotnosti za účelem udržení na trhu práce.	
	Garant	NNO
	Finanční zdroj	OPZ – výzva pro KPSVL, (souhrnný náklad je uveden u SC 4.1.1.4)
	Návaznost na další specifické cíle	4.1.1.4, 4.1.1.5

<b>4.2 Priorita:</b>	<b>Vytvářet možnosti pro uplatnění na trhu práce prostřednictvím systému prostupného zaměstnávání</b>	
<b>4.2.1 Obecný cíl:</b>	<b>Do roku 2020 bude zajištěno tréninkové zaměstnání pro celkový počet 72 nezaměstnaných</b>	
<b>4.2.1.1 Specifický cíl:</b>	Do roku 2020 bude, v rámci tréninkových pracovních míst se zajištěním osobního kouče, u regionálních zaměstnavatelů zapojeno celkem 50 osob ohrožených sociálním vyloučením.	
	Garant	NNO
	Finanční zdroj	OPZ – výzva KPSVL, (souhrnný náklad je uveden u SC 4.1.3.1)
	Návaznost na další specifické cíle	4.1.3.1, 4.2.4.1.; 4.2.4.2, 4.2.4.3
<b>4.2.1.2 Specifický cíl:</b>	Do roku 2020 bude celkem 22 osob zaměstnáno v rámci tréninkového pracovního místa v řemeslných a komunitních pracích na sídlišti Chanov.	
	Garant:	Dům romské kultury, o. p. s.
	Finanční zdroj:	OPZ - prioritní osa 1
<b>4.2.2 Obecný cíl:</b>	<b>Do roku 2020 bude zajištěn vstup osob ohrožených sociálním vyloučením na pracovní místa dotovaná v rámci Aktivní politiky zaměstnanosti</b>	
<b>4.2.2.1 Specifický cíl:</b>	Do roku 2020 bude v projektu "Společně to dokážeme v Ústeckém kraji" zaměstnáno 25 osob v rámci společensky účelných pracovních míst.	
	Garant:	Úřad práce, kontaktní pracoviště Most



4.2.2.2 Specifický cíl:	Do konce roku 2020 bude vytvořen přehled pracovních pozic průřezově všemi odbory magistrátu, příspěvkovými organizacemi a městskými společnostmi využitelných v rámci Aktivní politiky zaměstnanosti. Výstup bude předán všem relevantním partnerům.	
	Garant:	Statutární město Most; Agentura pro sociální začleňování (ASZ)
4.2.3 Obecný cíl:	<b>Do roku 2020 bude podpořen vznik kapacit pro zaměstnávání osob se sociálním znevýhodněním</b>	
4.2.3.1 Specifický cíl:	Do roku 2020 budou ve spolupráci s úřadem práce vytvořeny 3 analýzy dat koncentrace dlouhodobě nezaměstnaných a osob v hmotné nouzi na území města Most.	
	Garant	Úřad práce, kontaktní pracoviště Most; Agentura pro sociální začleňování (ASZ)
4.2.3.2 Specifický cíl:	Do roku 2020 bude ve městě Most i nadále aplikována podmínka 10% dlouhodobě nezaměstnaných zapojených do plnění městských veřejných zakázek. Plnění cíle je vázáno na zajištění legislativního rámce k bezproblémovému uplatňování sociálně odpovědného zadávání veřejných zakázek obcemi.	
	Garant	Statutární město Most
4.2.3.3 Specifický cíl:	Do roku 2020 se uskuteční celkem 3 podpůrná skupinová vyjednávání s odborníkem Agentury pro sociální začleňování v oblasti sociálního podnikání a zástupci subjektů se zájmem o činnost v oblasti sociálního podnikání.	
	Garant	Agentura pro sociální začleňování (ASZ)
4.2.4 Obecný cíl:	<b>Do roku 2020 budou realizovány aktivity síťování institucí za účelem rozšíření možností zaměstnávání osob se sociálním znevýhodněním z města Mostu</b>	
4.2.4.1 Specifický cíl:	Do roku 2020 budou uzavřeny minimálně 2 dohody o spolupráci mezi neziskovými organizacemi a zaměstnavateli za účelem zaměstnávání cílové skupiny osob se sociálním znevýhodněním.	
	Garant	NNO
	Finanční zdroj	OPZ – výzva KPSVL, (souhrnný náklad je uveden u SC 4.1.3.1)
Návaznost na další specifické cíle	4.1.3.1; 4.2.1.1; 4.2.4.2, 4.2.4.3	



<b>4.2.4.2 Specifický cíl:</b>	Do roku 2020 bude probíhat průběžný monitoring a komunikace s regionálními zaměstnavateli za účelem vytvoření minimálně pěti tréninkových pracovních míst pro cílovou skupinu osob se sociálním znevýhodněním.	
	Garant:	NNO
	Finanční zdroj:	OPZ – výzva pro KPSVL, (souhrnný náklad je uveden u SC 4.1.3.1)
	Návaznost na další specifické cíle	4.1.3.1; 4.2.1.1, 4.2.4.1, 4.2.4.3
<b>4.2.4.3 Specifický cíl:</b>	Do roku 2020 bude v rámci spolupráce a komunikace s regionálními zaměstnavateli realizováno celkem 6 monitoringů regionálního trhu práce za účelem rozšíření pracovních příležitostí pro cílovou skupinu osob se sociálním znevýhodněním.	
	Garant	NNO
	Finanční zdroj	OPZ – výzva pro KPSVL, (souhrnný náklad je uveden u SC 4.1.3.1)
	Návaznost na další specifické cíle	4.1.3.1; 4.2.1.1, 4.2.4.1, 4.2.4.2.
<b>4.2.4.4 Specifický cíl:</b>	Do roku 2019 budou realizována minimálně 2 společná setkání zástupců odboru sociálních věcí, neziskových organizací a úřadu práce za účelem vzájemné výměny informací a zkušeností z realizace aktivit vedoucích k rozšíření možností zaměstnávání osob se sociálním znevýhodněním.	
	Garant	Statutární město Most; Agentura pro sociální začleňování; Úřad práce, kontaktní pracoviště Most

### 3.5. Oblast VZDĚLÁVÁNÍ

Oblast vzdělávání je jedním z tematických celků, který bude pro město Most zpracován v následujícím období (v průběhu roku 2017) v samostatné příloze Strategického plánu sociálního začleňování – Místním plánu inkluze (MPI). Cílem MPI bude systemizace opatření na podporu inkluzivního vzdělávání v obci v rámci místní vzdělávací soustavy. K plánování dojde v rámci základní sítě klíčových aktérů na území obce zapojené do KPSVL (zástupci zřizovatele, ASZ, vedení škol a školských zařízení, neziskových organizací, zástupci rodičů). Opatření přijatá v rámci MPI budou řešit především problematiku zvýšení kvality vzdělávání dětí a žáků s potřebou podpůrných opatření, zejména zvýšení kvality vzdělávání dětí a žáků socioekonomicky znevýhodněných a pocházejících z odlišného kulturního prostředí, tj. dětí a žáků žijících v sociálně vyloučených lokalitách či ohrožených sociálním vyloučením.





### 3.6. Lokalita STOVKY

Akční plán (dále AP100) vznikl od poloviny listopadu 2016 do začátku ledna 2017. V první fázi byly prováděny hloubkové rozhovory s předními představiteli subjektů působících v lokalitě. Tématem rozhovorů byla A) předchozí zkušenost a ASZ, B) zkušenosti s místem a obyvateli lokality, C) dobré zkušenosti s kooperací řešení problémů v lokalitě, C) překážky, které brání v efektivitě práce v lokalitě. Rozhovory byly uspořádány do jednotlivých oblastí, v rámci kterých lze jednat směrem k věcnému řešení problémů v lokalitě. Z těchto oblastí poté oslovení představitelé působící v lokalitě jednomyslně schválili deset kroků, na základě kterých by ve spolupráci v ASZ chtěli pokračovat při řešení problémů v lokalitě. První klíčový krok (Cíl B – Krok 1) představuje stanovení statutu platformy pro řešení problémů v lokalitě, o kterém musí rozhodnout představitelé města.

AP100 navrhuje kroky, které identifikují specifika a vedou k případnému doplnění SPSZ vzhledem k problémům v lokalitě. AP100 zahrnuje dva základní cíle – cíl A zahrnuje kroky pro nastavení řešení věcných problémů lokality, cíl B zahrnuje kroky pro nastavení platformy klíčových aktérů pro dosažení cíle A.

Lokalita 100 představuje oblast Mostu s dlouhodobě největší koncentrací nezaměstnaných obyvatel. Mezi klíčovými ukazateli sociálního vyloučení zde byly identifikovány domácnosti v hmotné nouzi, dlouhodobě nezaměstnaní, domácnosti pobírající doplatek na bydlení, emigrace a imigrace. Hodnota těchto ukazatelů v relativním vyjádření je v lokalitě až trojnásobně vyšší oproti průměru Mostu. V rámci lokality 22 % lidí emigrovalo a 19 % imigrovalo, což představuje obrat více než 40 %, přičemž třetina migruje v rámci Stovek, třetina na lepší adresu, zatímco třetina na horší adresu. Vysoká koncentrace charakteristik sociálního vyloučení má negativní dopady na všechny obyvatele lokality samotné a kvalitu života v lokalitě, ale ovlivňuje i její širší okolí. Vysoká míra migrace ztěžuje, či spíše znemožňuje dlouhodobě a systémově zaměřená řešení, je tedy třeba se prioritně zaměřit na její snížení.

**CÍL A) Vytvoření strategie řešení: zahrnuje stanovení prioritních cílů a postupů jejich dosažení ve srovnání s opatřeními SPSZ, a to na základě identifikace příčin problémů specifických v lokalitě**

Směrem ke stabilizaci v lokalitě je potřeba se primárně zaměřit především na snížení migrace a pozitivní ovlivnění jejího směru a dále na specifické kroky, které umožní působit na problémy všech obyvatel – na jejich příčiny a dopady.

Krok 1 – Nadefinovat a provést dotazníkové šetření na reprezentativním vzorku obyvatel lokality, zaměřené na zjištění sociální struktury a motivů migrujících, včetně jádrové skupiny identifikované podle ukazatelů sociálního vyloučení.

Krok 2 – Na základě výsledků dotazníkového šetření stanovit prioritní problémy k řešení a určit jejich příčiny a jejich vztahy (daný problém může mít více příčin a dané řešení může řešit více problémů).

Krok 3 – Formulovat prioritní problémy vyžadující řešení a kroky, které k tomuto řešení povedou, včetně předpokladů úspěšnosti těchto kroků (aktéři řešení, vnitřní a vnější podmínky).





Krok 4 – Určit Specifické cíle SPSZ, jejichž naplnění bude mít přímý vliv na změnu situace obyvatel lokality Stovky, v případě potřeby doplnit jejich nastavení k podpoře dosažení této změny (stanovit termíny zahájení plnění realizace specifických cílů, vytvořit časový harmonogram plnění specifických cílů, zajistit závazky garantů plnění specifických cílů, konkretizovat výstupy plnění).

Krok 5 – V případě potřeby formulovat doplňující cíle a kroky, které je pro řešení problémů v lokalitě žádoucí (a které ve stávajícím SPSZ nejsou zahrnuty).

### **CÍL B) Platforma pro řešení problémů v lokalitě 100 (P100)**

Směrem k plnění strategie řešení pro lokalitu je nezbytné vytvořit funkční platformu a zajistit její funkčnost, která bude sdílet informace a společně pracovat na identifikaci problémů, nastavení jejich řešení v lokalitě a vyhodnocovat jeho úspěšnost.

Krok 1 – Stanovit statut platformy pro řešení problémů v lokalitě (kdo jí ustanovuje, kdo je zakládající jádro, jaká jsou základní pravidla fungování).

Krok 2 – Definovat roli ASZ v platformě s ohledem na možnosti jejího působení, např. metodické vedení, sdílení zkušeností z jiných lokalit s podobnými problémy.

Krok 3 – Zajistit přizvání všech aktérů (nebo jejich zástupců), kteří jsou významní pro řešení problémů v lokalitě, identifikovat případné chybějící aktéry a pokusit se o jejich zapojení následně (platforma by měla být otevřená).

Krok 4 – Provést výchozí analýzu kapacit, motivací a příležitostí aktérů činných v lokalitě, tj. kdo a jak může přispět k realizaci stanovených cílů, co k tomu případně potřebuje, jak efektivní je spolupráce, jak se stanovené cíle daří naplňovat.

Krok 5 – Stanovit systém sdíleného měření a hodnocení, tj. co se bude měřit, jaká data mají jaké organizace k dispozici a v jaké podobě je mohou poskytnout, jak data kombinovat a používat k analytickým výstupům a hodnocení postupu řešení.





## 4. IMPLEMENTAČNÍ ČÁST

### 4.1. Řídící a realizační struktury SPSZ

#### Role manažera SPSZ

Manažer SPSZ úzce spolupracuje s lokálním konzultantem Agentury a postupně přebírá jeho koordinační roli v lokalitě, kterou nejpozději v posledním roce spolupráce převezme celou. V době přípravy plánu připravuje podklady pro jednání pracovní skupiny Projekty a implementace, monitoruje přípravu plánu, účastní se jednání Pracovních skupin a informuje obec i její orgány o všech stránkách spolupráce s Agenturou. Pravidelně sleduje a vyhodnocuje úspěšnost v dosahování cílů formulovaných v SPSZ a připravuje revizi SPSZ dle předepsané metodiky. Ve spolupráci s Agenturou se podílí na projektovém poradenství, jak ve fázi přípravy projektů, tak ve fázi realizace. K řídicím orgánům ESIF je za lokalitu jako kontaktní osoba a garant, tedy ten, kdo zná projektové záměry v lokalitě, zná podrobně SPSZ, zejména stav přípravy, schvalovací procesy v lokalitě, postup přípravy plánu.

#### Role Lokálního partnerství

Lokální partnerství koordinuje postup účastnických subjektů v oblasti inkluze sociálně vyloučených obyvatel v Mostě. Rozhodnutí Lokálního partnerství nejsou pro jednotlivé subjekty právně závazná.

Hlavním hybatelem činnosti Lokálního partnerství v oblasti naplňování strategického plánu je lokální konzultant Agentury a jeho zástupcem je manažer SPSZ za statutární město Most. Členy Lokálního partnerství jsou zástupci subjektů, kteří byli přizváni ke spolupráci v rámci Lokálního partnerství. V rámci Lokálního partnerství jsou vytvářeny pracovní skupiny zaměřené na specifická témata, definovaná v průběhu spolupráce statutárního města Most s Agenturou pro sociální začleňování.

Jednání Lokálního partnerství Most/ Koordinační skupina KS2 - Osoby a rodiny v krizi a prevence sociálního vyloučení řídí a svolává vedoucí koordinační skupiny dle jednacího řádu koordinační skupiny. Body související s přípravou, naplňováním a revizí strategického plánu sociálního začleňování do jednání navrhuje a řídí lokální konzultant ASZ nebo manažer SPSZ.

#### Pracovní skupina Projekty a implementace

Pracovní skupina Projekty a implementace je složena vždy z vedení města, projektového manažera města (manažera SPSZ), zástupce Agentury (lokálního konzultanta a konzultanta pro inkluzivní vzdělávání) a významných předkladatelů a realizátorů projektů. Jejím úkolem je sestavit a sledovat indikátory v SPSZ (počáteční, průběžné a konečné o průběhu a výsledcích práce a dopadech na cílové skupiny). Dále tato pracovní skupina sestavuje zásobník projektů, které mají být v rámci SPSZ realizovány, dohlíží na jejich vzájemnou provázanost, efektivitu, účelnost v návaznosti na identifikované potřeby a indikátory. Při realizaci projektů dohlíží na jejich propojování, efektivní synergie a vyhodnocování, včetně dopadů na cílové skupiny.





## Role obyvatel SVL a veřejnosti

Obyvatelé definovaných lokalit měli možnost se účastnit tematických pracovních skupin, seminářů a prezentací LP na akcích pro veřejnost nebo se informovat prostřednictvím místních periodik a účastnit se zastupitelstva města.

### 4.2. Procesy řízení a koordinace realizace SPSZ

Subjekty zodpovědné za realizaci záměrů z tohoto plánu jsou uvedeny přímo u jednotlivých specifických cílů.

Monitoring plnění naplánovaných opatření může provádět každý člen Lokálního partnerství, konkrétně zodpovědný za něj bude lokální konzultant Agentury. Strategický plán tvoří pouze určitý rámec pro spolupráci statutárního města Mostu a Agentury pro sociální začleňování. V průběhu platnosti může být doplňován a aktualizován. Podněty k aktualizaci budou projednány v rámci odpovědných pracovních skupin a dále budou schváleny Lokálním partnerstvím.

První revize plnění obsahu dokumentu je naplánována ve druhé polovině roku 2017, tedy přibližně v polovině období vyhrazeného pro spolupráci města a Agentury pro sociální začleňování.

### 4.3. Analýza Rizik

Název rizika	Pravděpodobnost	Závažnost	Vyhodnocení	Prevence
Nedostatek odborníků na požadované pracovní pozice	Vysoká	Vysoká	Pravidelně na jednáních tematických pracovních skupin LP a na PSPI	Nabídka pozic prostřednictvím mailing listů jednotlivých organizací a institucí (město, NNO, okolní obce atd.), oslovení budoucích absolventů UJEP, příp. jiných VŠ a mostecké VOŠ
Nedosažení vytyčených indikátorů v realizovaných projektech	Nízká	Vysoká	Pravidelně na jednáních tematických pracovních skupin LP a na PSPI	Průběžný monitoring indikátorů na PSPI, případně na tematických PS
Nízká kvalita podaných projektů	Nízká	Vysoká	Průběžně před podáním jednotlivých projektů, individuální konzultace	Projektové poradenství ASZ, projektové dny pro žadatele ve spolupráci s MPSV

## 5. Čerpání finančních prostředků v KPSVL





### Celkový rozpočet SPSZ a jeho čerpání

Oblast	Priorita	Ob. cíl	Sp. cíl	Částka celkem (Kč)	Finanční zdroj
1. Rodina, zdraví, volný čas	1.1	1.1.1	1.1.1.1	6 637 656 Kč	OPZ
1. Rodina, zdraví, volný čas	1.2	1.2.1	1.2.1.1	4 885 175 Kč	OPZ
1. Rodina, zdraví, volný čas	1.2	1.2.1	1.2.1.4	6 341 987 Kč	OPZ
1. Rodina, zdraví, volný čas	1.4	1.4.1	1.4.1.4	5 121 878 Kč	OPZ
1. Rodina, zdraví, volný čas	1.5	1.5.1	1.5.1.4	7 552 790 Kč	OPZ
1. Rodina, zdraví, volný čas	1.5	1.5.1	1.5.1.6	5 122 387 Kč	OPZ
1. Rodina, zdraví, volný čas	1.7	1.7.1	1.7.1.1	12 151 832 Kč	OPZ
2. Bydlení	2.1	2.1.1	2.1.1.2	16 366 685 Kč	OPZ
3. Bezpečnost a prevence kriminality	3.1	3.1.2	3.1.2.1	11 039 950 Kč	OPZ
4. Zaměstnanost	4.1	4.1.1	4.1.1.4	8 490 607 Kč	OPZ
4. Zaměstnanost	4.1	4.1.3	4.1.3.1	8 961 625 Kč	OPZ
SPSZ celkem:				<b>92 672 572 Kč</b>	

### Čerpání v Koordinovaném přístupu k sociálně vyloučeným lokalitám z ESI fondů

Fond	Operační program	Prioritní osa	Investiční priorita	Specifický cíl	Alokace	Operační program celkem
ESF	OPZ	2	2.1	2.1.1	92 672 572 Kč	92 672 572 Kč
KPSVL celkem:						<b>92 672 572 Kč</b>

### Operační program Zaměstnanost (Prioritní osa 1, Investiční priorita 2.1)





SPSZ				Operační program zaměstnanost	
Oblast	Priorita	Ob. cíl	Sp. cíl	Specifický cíl	Alokace
1. Rodina, zdraví, volný čas	1.1	1.1.1	1.1.1.1	2.1.1: Zvýšit uplatnitelnost osob ohrožených sociálním vyloučením nebo sociálně vyloučených ve společnosti a na trhu práce - výzva pro KPSVL	6 637 656 Kč
1. Rodina, zdraví, volný čas	1.2	1.2.1	1.2.1.1		4 885 175 Kč
1. Rodina, zdraví, volný čas	1.2	1.2.1	1.2.1.4		6 341 987 Kč
1. Rodina, zdraví, volný čas	1.4	1.4.1	1.4.1.4		5 121 878 Kč
1. Rodina, zdraví, volný čas	1.5	1.5.1	1.5.1.4		7 552 790 Kč
1. Rodina, zdraví, volný čas	1.5	1.5.1	1.5.1.6		5 122 387 Kč
1. Rodina, zdraví, volný čas	1.7	1.7.1	1.7.1.1		12 151 832 Kč
2. Bydlení	2.1	2.1.1	2.1.1.2		16 366 685 Kč
3. Bezpečnost a prevence kriminality	3.1	3.1.2	3.1.2.1		11 039 950 Kč
4. Zaměstnanost	4.1	4.1.1	4.1.1.4		8 490 607 Kč
4. Zaměstnanost	4.1	4.1.3	4.1.3.1		8 961 625 Kč
					<b>OPZ celkem:</b>



## 6. Přehled priorit, obecných a specifických cílů návrhové části SPSZ

Oblast	priorita		obecný cíl		specifický cíl	
Rodina, zdraví, volný čas	1.1 Priorita:	Zmírnit rizika závislostního chování a způsobu života u osob ze SVL	1.1.1 Obecný cíl:	V období 2017 – 2020 bude zahájen komplex aktivit pro osoby v závislosti ze SVL	1.1.1.1 Specifický cíl:	V období 2017 – 2020 bude minimálně 300 osob ročně osloveno osvětovou preventivní kampaní se zaměřením na prevenci závislosti.
					1.1.1.2 Specifický cíl:	V období 2017 – 2020 bude ve stávajícím rozsahu udržen chod K-centra. Služba bude poskytnuta minimálně 500 uživatelům.
					1.1.1.3 Specifický cíl:	V období 2017 – 2020 bude ve stávajícím rozsahu udržen chod drogového terénu. Služba bude poskytnuta min. 200 uživatelům ročně.
					1.1.1.4 Specifický cíl:	V období 2017 – 2020 bude realizován program zaměřený na uživatele konopných drog. Tuto službu využije min. 150 osob ročně z cílové skupiny (450 osob za dobu realizace projektu).

Rodina, zdraví, volný čas	1.2 Priorita:	Posílit terénní práci s důrazem na oblast zdraví	1.2.1 Obecný cíl:	V období 2017 – 2020 budou posíleny aktivity s důrazem na oblast sociálně zdravotní péče, včetně oblastí terénní práce. Programem projde minimálně 720 osob v Mostě a Chanově	1.2.1.1 Specifický cíl:	V období 2017 – 2020 dojde k navýšení kapacity terénních programů, součástí kterých se stane i oblast zdraví (doprovody k lékaři, preventivní působení při práci s rodinou nebo jednotlivcem, odborné přednášky... ad.) pro osoby v SVL minimálně o 2 celé úvazky pro lokalitu Most. V období 2017 – 2020 se minimálně 280 osob stane uživateli služeb terénních programů v Mostě (z toho 140 v rámci navýšení úvazků).
					1.2.1.2 Specifický cíl:	V období 2017 – 2020 dojde k navýšení kapacity terénních programů, součástí kterých se stane i oblast zdraví (doprovody k lékaři, preventivní působení při práci s rodinou nebo jednotlivcem, odborné přednášky... ad.) pro osoby v SVL min. o 1,0 celý úvazek pro lokalitu Chanov. V období 2017 – 2020 se 70 osob stane uživateli služeb terénních programů v Chanově.
					1.2.1.3 Specifický cíl:	V období 2017 – 2020 bude udržen chod NDC ve stávajícím rozsahu. Služba bude poskytnuta minimálně 300 osobám.
					1.2.1.4 Specifický cíl:	V období 2017 – 2020 bude zahájen komplex aktivit (streetwork, safesex, psychosociální podpora, preventivní aktivity apod.) pro osoby HIV/AIDS.



Rodina, zdraví, volný čas	1.3 Priorita:	Zajistit zdravý osobnostní vývoj dětí a mládeže v SVL a efektivní trávení volného času	1.3.1 Obecný cíl:	V období 2017 – 2020 budou realizovány integrační a resocializační programy pro děti a mladistvé ze SVL	1.3.1.1 Specifický cíl:	V období 2017 – 2020 se stane minimálně 360 osob ve věku od 15 do 26 let ze sociálně znevýhodněného prostředí uživateli služeb nízkoprahových zařízení pro děti a mládež.
					1.3.1.2 Specifický cíl:	V období 2017 – 2020 se minimálně 685 dětí ve věku do 15 let ze sociálně znevýhodněného prostředí stane uživateli služeb volnočasových klubů, komunitních center a nízkoprahových zařízení, působících ve městě Most.
					1.3.1.3 Specifický cíl:	V období 2017 – 2020 bude realizováno 120 případových konferencí. Celkem se jich zúčastní 150 osob.
					1.3.1.4 Specifický cíl:	V období 2017 – 2020 se uskuteční 33 jednodenních a vícedenních integračních akcí pro děti z problémových rodin (tábory, výlety apod.).
					1.3.1.5 Specifický cíl:	V období 2017 – 2020 minimálně 210 dětí a mladistvých bude vybaveno informacemi pro zodpovědný vstup do rodinného života.
					1.3.1.6 Specifický cíl:	V období 2017 – 2020 proběhne preventivní osvětový program pro děti a mládež ve věku od 15 do 26 let, v oblasti prevence HIV/AIDS. Služba bude poskytnuta minimálně 70 uživatelům.

Rodina, zdraví, volný čas	1.4 Priorita:	Posílit rodičovské kompetence v rodinách ze sociálně znevýhodněného prostředí	1.4.1 Obecný cíl:	V období 2017 – 2020 budou realizovány aktivity pro rodiny ze SVL zaměřené na posílení rodičovských kompetencí a rodinného zázemí	1.4.1.1 Specifický cíl:	V období 2017 – 2020 bude pro minimálně 260 rodin zajištěno poskytování sociálně aktivizačních služeb pro rodiny s dětmi (SAS).
					1.4.1.2 Specifický cíl:	V období 2017 – 2020 bude minimálně 540 rodičů podpořeno v rámci ambulantních aktivit registrovaných a neregistrovaných služeb pro rodiče ze sociálně znevýhodněného prostředí.
					1.4.1.3 Specifický cíl:	V období 2017 – 2020 absolvuje minimálně 136 rodičů ročně vzdělávací aktivity, setkání s odborníkem v oblasti zdraví, bydlení, zadluženosti apod.
					1.4.1.4 Specifický cíl:	V období 2017 – 2020 bude posílena oblast sociálně aktivizačních služeb pro rodiny s dětmi (SAS) pro lokalitu Chanov, minimálně o 2,0 pracovní úvazky.
Rodina, zdraví, volný čas	1.5 Priorita:	Zmírnění dopadu zadluženosti	1.5.1 Obecný cíl:	V období 2017 – 2020 projde minimálně 1686 osob ze SVL programem finanční stabilizace	1.5.1.1 Specifický cíl:	V období 2017 – 2020 bude minimálně 800 osob zapojeno do protidluhové kampaně pro osoby ze sociálně znevýhodněného prostředí. Dojde k posílení kapacit protidluhových poraden a to minimálně u dvou stávajících poskytovatelů těchto služeb (vycházíme z dlouhé čekací doby působících poraden).
					1.5.1.2 Specifický cíl:	V období 2017 – 2020 bude minimálně 750 osob osloveno preventivní osvětovou kampaní pro děti a mládež se zaměřením na prevenci zadluženosti (aktivity v zařízeních pro děti a mládež).
					1.5.1.3 Specifický cíl:	V období 2017 – 2020 absolvuje minimálně 136 rodičů ročně vzdělávací aktivity, setkání s odborníkem v oblasti zdraví, bydlení, zadluženosti apod.
					1.5.1.4 Specifický cíl:	V období 2017 – 2020 bude 350 klientů ze SVL zapojeno do programů právní a finanční gramotnosti a bude jim poskytnuto protidluhové poradenství individuální formou.
					1.5.1.5 Specifický cíl:	V období 2017 – 2020 v lokalitě „Stovky“ nebo jejím okolí bude zřízeno kontaktní místo pro poskytování protidluhového poradenství.
					1.5.1.6 Specifický cíl:	V období 2017 – 2020 bude minimálně 300 klientů zapojeno do programů právní a finanční gramotnosti a bude jim poskytnuto protidluhové poradenství individuální formou.
					1.5.1.7 Specifický cíl:	V období 2017 – 2020 v SVL „Sedmistovky“ nebo jejím okolí bude zřízeno kontaktní místo pro poskytování protidluhového poradenství.

Rodina, zdraví, volný čas	1.6 Priorita:	Posílit oblast práce s rodinou a jednotlivcem v krizi	1.6.1 Obecný cíl:	V období 2017 – 2020 dojde k posílení práce s rodinou a jednotlivcem v krizi	1.6.1.1 Specifický cíl:	V období 2017 – 2020 bude ve stávajícím rozsahu udržen chod krizové poradny. Služba bude poskytnuta min. 350 uživatelům.
					1.6.1.2 Specifický cíl:	Služby následné péče v letech 2017 – 2020 budou poskytovány minimálně ambulantní formou (se snahou o nalezení prostor a finančních prostředků pro rozšíření služby i na pobytovou formu). Ve sledovaném období projde doléčovacím programem minimálně 35 osob.
					1.6.1.3 Specifický cíl:	V období 2017 – 2020 ve stávajícím rozsahu bude pokračovat působení Linky duševní tísně. V uvedeném období bude realizováno minimálně 10 500 kontaktů.
Rodina, zdraví, volný čas	1.7 Priorita:	Zajistit proces sociálního začleňování po návratu z výkonu trestu odnětí svobody	1.7.1 Obecný cíl:	V období 2017 – 2020 bude zajištěn soubor aktivit pro osoby ze SVL opouštějící výkon trestu odnětí svobody	1.7.1.1 Specifický cíl:	V období 2017 – 2020 se minimálně 53 osob ze SVL, kteří opustí výkon trestu odnětí svobody, zapojí do aktivit vedoucích k začleňování do společnosti.
Bydlení	2.1 Priorita:	Zajistit dostupnost odpovídajícího důstojného bydlení prostřednictvím systému prostupného bydlení	2.1.1. Obecný cíl:	Do roku 2020 bude zajištěna dostatečná kapacita krizového bydlení	2.1.1.1 Specifický cíl:	V období 2017 – 2020 vzniknou prostorové kapacity ve městě Most pro zřízení sociální služby azylový dům pro rodiny s dětmi pro celkový počet 6 - ti rodin s dětmi.
					2.1.1.2 Specifický cíl:	V období 2017 – 2020 vznikne ve městě Most sociální služba azylový dům pro rodiny s dětmi s kapacitou 6 - ti rodin.
					2.1.1.3 Specifický cíl:	V období 2017 – 2020 bude ve městě Most zajištěna noclehárna pro cílovou skupinu žen s kapacitou 3 osob
					2.1.1.4 Specifický cíl:	Prostřednictvím stávajících sociálních služeb v oblasti krizového bydlení bude do roku 2020 podpořeno minimálně 400 osob.

			2.1.2 Obecný cíl:	Do roku 2020 budou podpořeny osoby z mosteckých deprivovaných lokalit při hledání a udržení bydlení na běžném trhu s bydlením	2.1.2.1 Specifický cíl:	V letech 2017 - 2020 bude v rámci služeb sociální prevence podpořeno minimálně 140 rodin a dalších 190 jednotlivců při hledání a udržení bydlení.
			2.1.3 Obecný cíl:	Do roku 2020 budou ve městě Most zajištěny koordinační a realizační kapacity systému sociálního bydlení pro nízkopříjmové skupiny obyvatel	2.1.3.1 Specifický cíl:	Do konce roku 2017 se ve městě Most uskuteční celkem 2 jednání pracovní skupiny lokálního partnerství zaměřené na zhodnocení situace v oblasti bydlení ve městě Most.
					2.1.3.2 Specifický cíl:	Do konce roku 2018 se uskuteční celkem 2 skupinová jednání s významnými soukromými vlastníky bytového fondu na území města za účelem zjištění aktuální situace a mapování problematiky obyvatel SVL v oblasti bydlení.
Bydlení	2.2 Priorita:	Vytvořit efektivní nástroje pro řešení nepříznivých situací v oblasti bydlení v deprivovaných mosteckých lokalitách	2.2.1 Obecný cíl:	Do roku 2020 bude zajištěn systematický monitoring a efektivní intervence v oblasti bydlení v deprivovaných mosteckých lokalitách	2.2.1.1 Specifický cíl:	Do roku 2020 budou posíleny terénní programy v deprivovaných lokalitách. V rámci těchto programů se uskuteční minimálně 20 jednání se zástupci SVJ a družstev v zájmu uživatelů.
					2.2.1.2 Specifický cíl:	Do konce roku 2017 se uskuteční 2 jednání pracovní skupiny lokálního partnerství zaměřené na přípravu a plánování aktivit v oblasti komunitních a participativních metod práce v mosteckých deprivovaných lokalitách, včetně možnosti vzniku pozice „Mentora pro bydlení“
			2.2.2 Obecný cíl:	Do roku 2020 bude posílena role orgánů společenství vlastníků v oblasti sociální integrace	2.2.2.1 Specifický cíl:	Do roku 2020 budou ve městě Most realizovány celkem 3 vzdělávacích akce týkající se témat dluhů, ekonomické správy a sociální integrace pro zástupce SVJ z deprivovaných lokalit.

Bezpečnost a prevence kriminality	3.1 Priorita:	Přispět ke zvýšení pocitu bezpečí v mosteckých deprivovaných lokalitách a jejich sousedství	3.1.1 Obecný cíl:	Do roku 2020 budou realizovány aktivity sociální prevence v deprivovaných lokalitách ve městě Most	3.1.1.1 Specifický cíl:	Do roku 2019 vznikne pracovní skupina zabývající se pravidelným monitoringem a koordinací řešení aktuálních problémů v lokalitách za účasti zástupců poskytovatelů sociálních služeb, PČR, Městské policie, Úřadu práce, relevantních odborů Magistrátu města a dalších, a to nikoli pouze v období vyhocení situace a aktuálně nepříznivého klimatu.
					3.1.1.2 Specifický cíl:	Do roku 2020 realizují poskytovatelé sociálních služeb a Probační a mediační služba pobočka Most celkem 16 preventivních seminářů a přednášek pro cílovou skupinu mladých lidí.
					3.1.1.3 Specifický cíl:	Do roku 2020 budou realizovány Odborem sociálních věcí (OSPOD) 3 tábory pro děti a mládež a 6 výjezdů kurátorů pro mládež.
					3.1.1.4 Specifický cíl:	Do roku 2020 realizuje Městská policie Most celkem 12 výletů pro děti a mládež z deprivovaných lokalit a 3 příměstské tábory.
					3.1.1.5 Specifický cíl:	V letech 2017 - 2020 realizuje Městská policie Most ve spolupráci s PMS celkem 4 preventivní skupinové akce pro seniory a zdravotně postižené obyvatele z deprivovaných lokalit a jejich sousedství.
					3.1.1.6 Specifický cíl:	Do roku 2020 bude nabídnuta možnost zapojení do kurzů sebeobrany minimálně 20 neziskovým organizacím.
					3.1.2 Obecný cíl:	Do roku 2020 realizovat specifické programy prevence kriminality

					3.1.2.2 Specifický cíl:	<b>Do roku 2020 bude udržen stávající stav dohledové služby v kapacitě 15 osob v mosteckých lokalitách.</b>
					3.1.2.3 Specifický cíl:	<b>Do roku 2020 bude ve spolupráci zainteresovaných subjektů i nadále realizován Systém včasné intervence.</b>
			3.1.3 Obecný cíl:	<b>Posílit přítomnost strážníků Městské policie Most v mosteckých lokalitách</b>	3.1.3.1 Specifický cíl:	<b>Do roku 2020 bude na základě doporučení ze vstupní analýzy, zpracované Agenturou pro sociální začleňování, posílen počet strážníků Městské policie Most.</b>
<b>Bezpečnost a prevence kriminality</b>	3.2 Priorita:	<b>Systematicky a efektivně pracovat s účastníky trestných činů</b>	3.2.1 Obecný cíl:	<b>Podpořit oběti trestných činů v nepříznivé životní situaci</b>	3.2.1.1 Specifický cíl:	<b>Do roku 2020 bude realizováno poradenství pro oběti domácího násilí s celkovou roční kapacitou 10 osob.</b>
					3.2.1.2 Specifický cíl:	<b>Do roku bude realizováno poradenství pro oběti trestných činů s celkovou roční kapacitou 30 osob.</b>
			3.2.2 Obecný cíl:	<b>Udržet stávající stav spolupráce Probační a mediační služby, pobočky Most s poskytovateli sociálních služeb ve městě v oblasti práce s pachateli a oběťmi trestných činů</b>	3.2.2.1 Specifický cíl:	<b>Do roku 2020 v rámci vzájemné spolupráce poskytovatelů sociálních služeb a Probační a mediační služby pobočka Most bude podpořeno celkem 200 osob.</b>

Bezpečnost a prevence kriminality	3.3 Priorita:	Zefektivnit systém předávání informací v oblasti bezpečnosti a prevence kriminality	3.3.1 Obecný cíl:	Posílit informovanost bezpečnostních složek ve městě Most o poskytovaných sociálních službách pro obyvatele deprivovaných lokalit	3.3.1.1 Specifický cíl:	Do roku 2020 se uskuteční celkem 2 prezentační setkání poskytovatelů sociálních služeb pro PMS, státní zastupitelství, soudy a příslušníky policie.
					3.3.1.2 Specifický cíl:	Do roku 2020 dojde celkově 2 x k aktualizaci a distribuci tištěných informačních materiálů o poskytovaných sociálních službách příslušníkům MP a PČR.
			3.3.2 Obecný cíl:	Posílit informování veřejnosti o bezpečnostní situaci ve městě a realizovaných preventivních opatřeních	3.3.2.1 Specifický cíl:	V rámci informačního centra bude do roku 2020 realizováno celkem 40 akcí pro širokou veřejnost za účelem předání aktuálních informací o bezpečnostní situaci ve městě Most.
					3.3.2.2 Specifický cíl:	Do roku 2020 v rámci prevence kriminality bude publikováno celkem 36 článků týkajících se aktivit prevence kriminality ve městě Most.
Zaměstnanost	4.1 Priorita:	Realizovat podpůrné programy při vstupu na trh práce a za účelem udržení pracovního místa	4.1.1 Obecný cíl:	Do roku 2020 bude v rámci pracovního poradenství a motivačních programů před vstupem na trh práce podpořeno minimálně 525 osob ohrožených sociálním vyloučením	4.1.1.1 Specifický cíl:	Do roku 2020 bude poskytnuto základní pracovní poradenství v rámci sociálních služeb celkem 305 osobám ročně.
					4.1.1.2 Specifický cíl:	Do roku 2020 bude do programu pracovního poradenství na sídlišti Chanov zapojeno celkem 120 osob.
					4.1.1.3 Specifický cíl:	Do roku 2020 projde v rámci projektu "Společně to dokážeme v Ústeckém kraji" celkem 70 osob motivačním kurzem.
					4.1.1.4 Specifický cíl:	Do roku 2020 bude realizován aktivizační a motivační program pro 175 osob z řad cílové nezaměstnaných z deprivovaných lokalit.
					4.1.1.5 Specifický cíl:	Do roku 2020 bude celkem 30 osobám z deprivovaných lokalit poskytnuto individuální osobní poradenství ke zvýšení uplatnitelnosti na trhu práce i ve společnosti.

			4.1.2 Obecný cíl:	Do roku 2020 budou zajištěny kapacity pro pracovní diagnostiku a rekvalifikaci osob ohrožených sociálním vyloučením	4.1.2.1 Specifický cíl:	Do roku 2020 bude realizována pracovní diagnostika pro 60 nezaměstnaných ze sídliště Chanov.
					4.1.2.2 Specifický cíl:	Do roku 2020 bude podpořeno celkem 80 nezaměstnaných obyvatel sídliště Chanov v rámci profesní přípravy v řemeslném a komunitním zaměření.
					4.1.2.3 Specifický cíl:	Do roku 2020 absolvuje celkem 6 osob ohrožených sociálním vyloučením rekvalifikační kurzy odpovídající potřebám trhu práce v rámci projektu "Společně to dokážeme v Ústeckém kraji".
			4.1.3 Obecný cíl:	Do roku 2020 bude v rámci individuální a skupinové práce za účelem udržení pracovního místa podpořeno minimálně 90 osob	4.1.3.1 Specifický cíl:	Do roku 2020 bude v rámci individuální asistence podpořeno celkem 50 osob ohrožených sociálním vyloučením za účelem udržení pracovního místa.
					4.1.3.2 Specifický cíl:	Do roku 2020 bude celkem 40 osobám poskytnuto poradenství z oblasti právní a finanční gramotnosti za účelem udržení na trhu práce.
			Zaměstnanost	4.2 Priorita:	Vytvářet možnosti pro uplatnění na trhu práce prostřednictvím systému dostupného zaměstnávání	4.2.1 Obecný cíl:
4.2.1.2 Specifický cíl:	Do roku 2020 bude celkem 22 osob zaměstnáno v rámci tréninkového pracovního místa v řemeslných a komunitních pracích na sídlišti Chanov.					
4.2.2 Obecný cíl:	Do roku 2020 bude zajištěn vstup osob ohrožených sociálním	4.2.2.1 Specifický cíl:				Do roku 2020 bude v projektu "Společně to dokážeme v Ústeckém kraji" zaměstnáno 25 osob v rámci společensky účelných pracovních míst.



				<b>vyločením na pracovní místa dotovaná v rámci Aktivní politiky zaměstnanosti</b>	4.2.2.2 Specifický cíl:	<b>Do konce roku 2020 bude vytvořen přehled pracovních pozic průřezově všemi odbory magistrátu, příspěvkovými organizacemi a městskými společnostmi využitelných v rámci Aktivní politiky zaměstnanosti. Výstup je předán všem relevantním partnerům.</b>
			4.2.3 Obecný cíl:	<b>Do roku 2020 bude podpořen vznik kapacit pro zaměstnávání osob se sociálním znevýhodněním</b>	4.2.3.1 Specifický cíl:	<b>Do roku 2020 budou ve spolupráci s úřadem práce vytvořeny 3 analýzy dat koncentrace dlouhodobě nezaměstnaných a osob v hmotné nouzi na území města Most.</b>
					4.2.3.2 Specifický cíl:	<b>Do roku 2020 bude ve městě Most i nadále aplikována podmínka 10% dlouhodobě nezaměstnaných zapojených do plnění městských veřejných zakázek. Plnění cíle je vázáno na zajištění legislativního rámce k bezproblémovému uplatňování sociálně odpovědného zadávání veřejných zakázek obcemi.</b>
					4.2.3.3 Specifický cíl:	<b>Do roku 2020 se uskuteční celkem 3 podpůrná skupinová vyjednávání s odborníkem Agentury pro sociální začleňování v oblasti sociálního podnikání a zástupci subjektů se zájmem o činnost v oblasti sociálního podnikání.</b>
			4.2.4 Obecný cíl:	<b>Do roku 2020 budou realizovány aktivity síťování institucí za účelem rozšíření možností zaměstnávání osob se sociálním znevýhodněním z města Mostu</b>	4.2.4.1 Specifický cíl:	<b>Do roku 2020 budou uzavřeny minimálně 2 dohody o spolupráci mezi neziskovými organizacemi a zaměstnavateli za účelem zaměstnávání cílové skupiny osob se sociálním znevýhodněním.</b>
					4.2.4.2 Specifický cíl:	<b>Do roku 2020 bude probíhat průběžný monitoring a komunikace s regionálními zaměstnavateli za účelem vytvoření minimálně pěti tréninkových pracovních míst pro cílovou skupinu osob se sociálním znevýhodněním.</b>
					4.2.4.3 Specifický cíl:	<b>Do roku 2020 bude v rámci spolupráce a komunikace s regionálními zaměstnavateli realizováno celkem 6 monitoringů regionálního trhu práce za účelem rozšíření pracovních příležitostí pro cílovou skupinu osob se sociálním znevýhodněním.</b>
					4.2.4.4 Specifický cíl:	<b>Do roku 2019 budou realizována minimálně 2 společná setkání zástupců sociálního odboru magistrátu statutárního města Mostu, neziskových organizací a Úřadu práce za účelem vzájemné výměny informací a zkušeností z realizace aktivit vedoucích k rozšíření možností zaměstnávání osob se sociálním znevýhodněním.</b>

## 7. Indikátorová soustava SPSZ

Oblast	Priorita	Obecný cíl	Specifický cíl	Návaznost na další cíl	Indikátory OPZ pro KPSVL			Alokace OPZ pro KPSVL	Termín plnění
					6 00 00	6 70 01	6 70 10		
1. Rodina, zdraví, volný čas.	1.1 Zmírnit rizika závislostního chování a způsobu života u osob ze SVL	1.1.1 V období 2017 – 2020 bude zahájen komplex aktivit pro osoby v závislosti ze SVL	1.1.1.1 V období 2017 – 2020 bude zahájen komplex aktivit pro osoby v závislosti ze SVL.	1.1.1.4 V období 2017 – 2020 bude realizován program zaměřený na uživatele konopných drog. Tuto službu využije min. 150 osob ročně z cílové skupiny.	15	3	450	6 637 656 Kč	2017 - 2020
1. Rodina, zdraví, volný čas.	1.2 Posílit terénní práci s důrazem na oblast zdraví	1.2.1 V období 2017 – 2020 budou posíleny aktivity s důrazem na oblast sociálně zdravotní péče, včetně oblasti terénní práce. Programem projde minimálně 720 osob v Mostě a Chanově	1.2.1.1 V období 2017 – 2020 dojde k navýšení kapacity terénních programů, součástí kterých se stane i oblast zdraví (doprovody k lékařům, preventivní působení při práci s rodinou nebo jednotlivcem, odborné přednášky... ad.) pro osoby v SVL minimálně o 2 celé úvazky pro lokalitu Most. V období 2017 – 2020 se minimálně 280 osob stane uživateli služeb terénních programů v Mostě (z toho 140 v rámci navýšení úvazků).	2.2.1.1 Do roku 2020 budou posíleny terénní programy v deprivovaných lokalitách. V rámci těchto programů se uskuteční minimálně 20 jednání se zástupci SVJ a družstev v zájmu uživatelů.	100	2	140	4 885 175 Kč	2017 - 2020
1. Rodina, zdraví, volný čas.	1.2 Posílit terénní práci s důrazem na oblast zdraví	1.2.1 V období 2017 – 2020 budou posíleny aktivity s důrazem na oblast sociálně zdravotní péče, včetně oblasti terénní práce. Programem projde minimálně 720 osob v Mostě a Chanově.	1.2.1.4 V období 2017 – 2020 bude zahájen komplex aktivit (streetwork, safesex, psychosociální podpora, preventivní aktivity apod.) pro osoby HIV/AIDS. Do programu bude zapojeno min. 70 osob.	1.3.1.6 V období 2017 – 2020 probíhá preventivní osvětový program pro děti a mládež ve věku od 15 do 26 let, v oblasti prevence HIV/AIDS. Služba bude poskytnuta minimálně 70 uživatelům.	0	3	70	6 341 987 Kč	2017 - 2020

1. Rodina, zdraví, volný čas.			1.4 Posílit rodičovské kompetence v rodinách ze sociálně znevýhodněného prostředí	<p>1.4.1 V období 2017 – 2020 budou realizovány aktivity pro rodiny ze SVL zaměřené na posílení rodičovských kompetencí a rodinného zázemí</p> <p>1.4.1.3 V období 2017 – 2020 absolvuje minimálně 136 rodičů ročně vzdělávací aktivity, setkání s odborníkem v oblasti zdraví, bydlení, zadluženosti apod.</p> <p>1.4.1.2 V období 2017 – 2020 bude minimálně 540 rodičů podpořeno v rámci ambulantních aktivit registrovaných a neregistrovaných služeb pro rodiče ze sociálně znevýhodněného prostředí.</p> <p>1.5.1.3 V období 2017 – 2020 absolvuje minimálně 136 rodičů ročně vzdělávací aktivity, setkání s odborníkem v oblasti zdraví, bydlení, zadluženosti apod.</p>	35	2	40	5 121 878 Kč	2017 - 2020
1. Rodina, zdraví, volný čas.	1.5 Zmírnění dopadu zadluženosti.	1.5.1 V období 2017 – 2020 projde minimálně 1686 osob ze SVL programem finanční stabilizace	1.5.1.4 V období 2017 – 2020 bude 350 klientů ze SVL zapojeno do programů právní a finanční gramotnosti a bude jim poskytnuto protidluhové poradenství individuální formou.	<p>1.5.1.1 V období 2017 – 2020 bude minimálně 800 osob zapojeno do protidluhové kampaně pro osoby ze sociálně znevýhodněného prostředí. Dojde k posílení kapacit protidluhových poraden a to minimálně u dvou stávajících poskytovatelů těchto služeb (vycházíme z dlouhé čekací doby působících poraden).</p> <p>1.5.1.5 V období 2017 – 2020 v lokalitě „Stovky“ nebo jejím okolí bude zřízeno kontaktní místo pro poskytování protidluhového poradenství.</p>	0	2	350	7 552 790 Kč	2017 - 2020

1. Rodina, zdraví, volný čas.	1.5 Zmírnění dopadu zadluženosti.	1.5.1 V období 2017 – 2020 projde minimálně 1686 osob ze SVL programem finanční stabilizace	1.5.1.6 V období 2017 – 2020 bude minimálně 300 klientů zapojeno do programů právní a finanční gramotnosti a bude jim poskytnuto protidluhové poradenství individuální formou.	1.5.1.1 V období 2017 – 2020 bude minimálně 800 osob zapojeno do protidluhové kampaně pro osoby ze sociálně znevýhodněného prostředí. Dojde k posílení kapacit protidluhových poraden a to minimálně u dvou stávajících poskytovatelů těchto služeb (vycházíme z dlouhé čekací doby působících poraden).	80	2	300	5 122 387 Kč	2017 - 2020
				1.5.1.7 V období 2017 – 2020 v SVL „Sedmistovky“ nebo jejím okolí bude zřízeno kontaktní místo pro poskytování protidluhového poradenství.					
1. Rodina, zdraví, volný čas.	1.7 Zajistit proces sociálního začleňování po návratu z výkonu trestu odnětí svobody	1.7.1 V období 2017 – 2020 bude zajištěn soubor aktivit pro osoby ze SVL opouštějící výkon trestu odnětí svobody	1.7.1.1. V období 2017 – 2020 se minimálně 53 osob ze SVL, kteří opustí výkon trestu odnětí svobody, zapojí do aktivit vedoucích k začleňování do společnosti.		40	5	53	12 151 832 Kč	2017 - 2020
2. Bydlení	2.1 Zajistit dostupnost odpovídajícího důstojného bydlení prostřednictvím systému prostupného bydlení	2.1.1 Do roku 2020 bude zajištěna dostatečná kapacita krizového bydlení.	2.1.1.2 V období 2017 – 2020 vznikne ve městě Most sociální služba azylový dům pro rodiny s dětmi s kapacitou 6-ti rodin.	2.1.1.1 V období 2017 – 2020 vzniknou prostorové kapacity ve městě Most pro zřízení sociální služby azylový dům pro rodiny s dětmi pro celkový počet 6-ti rodin s dětmi.	0	3	40	16 366 685 Kč	2017 - 2020
3. Bezpečnost a prevence kriminality	3.1 Přispět ke zvýšení pocitu bezpečí v mosteckých deprivovaných lokalitách a jejich sousedství	3.1.2 Do roku 2020 realizovat specifické programy prevence kriminality	3.1.2.1 Do roku 2020 bude rozšířen počet asistentů prevence kriminality Městské policie ve městě Most na celkový počet 20.		10	0	0	11 039 950 Kč	2017 - 2020

4. Zaměstnanost	4.1 Realizovat podpůrné programy při vstupu na trh práce a za účelem udržení pracovního místa	4.1.1 Do roku 2020 bude v rámci pracovního poradenství a motivačních programů před vstupem na trh práce podpořeno minimálně 525 osob ohrožených sociálním vyloučením.	4.1.1.4 Do roku 2020 bude realizován aktivizační a motivační program pro 175 osob z řad cílové nezaměstnaných z deprivovaných lokalit.	4.1.1.5 Do roku 2020 bude celkem 30 osobám z deprivovaných lokalit poskytnuto Individuální osobní poradenství ke zvýšení uplatnitelnosti na trhu práce i ve společnosti.	0	2	175	8 490 607 Kč	2017 - 2020
				4.1.3.2 Do roku 2020 bude celkem 40 osobám poskytnuto poradenství z oblasti právní a finanční gramotnosti za účelem udržení na trhu práce.					
4. Zaměstnanost	4.1 Realizovat podpůrné programy při vstupu na trh práce a za účelem udržení pracovního místa	4.1.3 Do roku 2020 bude v rámci individuální a skupinové práce za účelem udržení pracovního místa podpořeno minimálně 90 osob.	4.1.3.1 Do roku 2020 bude v rámci individuální asistence podpořeno celkem 50 osob ohrožených sociálním vyloučením za účelem udržení pracovního místa.	4.2.1.1 Do roku 2020 bude, v rámci tréninkových pracovních míst se zajištěním osobního kouče u regionálních zaměstnavatelů, zapojeno celkem 50 osob ohrožených sociálním vyloučením.	0	2	30	8 961 625 Kč	2017 - 2020
				4.2.4.1 Do roku 2020 budou uzavřeny minimálně 2 dohody o spolupráci mezi neziskovými organizacemi a zaměstnavateli za účelem zaměstnávání cílové skupiny osob se sociálním znevýhodněním.					
				4.2.4.2 Do roku 2020 bude probíhat průběžný monitoring a komunikace s regionálními zaměstnavateli za účelem vytvoření minimálně pěti tréninkových pracovních míst pro cílovou skupinu osob se sociálním znevýhodněním.					
				4.2.4.3 Do roku 2020 bude v rámci spolupráce a komunikace s regionálními zaměstnavateli realizováno celkem 6 monitoringů regionálního trhu práce za účelem rozšíření pracovních příležitostí pro cílovou skupinu osob se sociálním znevýhodněním.					

## 8. Seznam použitých zkratk

APK	Asistent prevence kriminality
APZ	Aktivní politika zaměstnanosti
ASZ	Agentura pro sociální začleňování
CS	Cílová skupina
ČSÚ	Český statistický úřad
DnB	Doplatek na bydlení
ESF	Evropské strukturální fondy
EU	Evropská unie
HN	Hmotná nouze
IROP	Integrovaný regionální operační program
KPSVL	Koordinovaný přístup k sociálně vyloučeným lokalitám
KÚÚK	Krajský úřad Ústeckého kraje
LP	Lokální partnerství
MAS/MAP	Místní akční skupina / místní akční plán
MMR	Ministerstvo pro místní rozvoj
MOP	Mimořádná okamžitá pomoc
MP	Městská policie
MPI	Místní plán inkluze
MPSV	Ministerstvo práce a sociálních věcí
MV	Ministerstvo vnitra
NDC	Nízkoprahové denní centrum
NNO	Nestátní nezisková organizace
NZDM	Nízkoprahové zařízení pro děti a mládež
OP VVV	Operační program Výzkum, vývoj, vzdělávání
OPZ	Operační program Zaměstnanost
OSP	Odborné sociální poradenství
OSPOD	Orgán/oddělení sociálně právní ochrany dětí
OSV	Odbor sociálních věcí
OZP	Osoby zdravotně postižené
PČR	Policie České republiky
PMS	Probační a mediační služba
PnŽ	Příspěvek na živobytí
PS	Pracovní skupina
PSPI	Pracovní skupina projekty a implementace
SAS	Sociálně aktivizační služby
SBD	Stavební bytové družstvo
SPSZ	Strategický plán sociálního začleňování
SSP	Státní sociální podpora
SŠ	Střední škola
SÚPM	Společensky účelné pracovní místo

SVJ	Společenství vlastníků jednotek
SVL	Sociálně vyloučená lokalita
TP	Terénní programy
ÚP	Úřad práce
VOŠ	Vyšší odborná škola
VPP	Veřejně prospěšné práce
VŠ	Vysoká škola
ZŠ	Základní škola

## **9. Přílohy**

Příloha č. 1 – - Místní plán inkluze Most - bude zpracován v průběhu roku 2017



**Výpis ze zápisu Zastupitelstva města Mostu konaného dne 7. 3. 2017**

**(strana č. 57 – č. 58 z celkového počtu 62 stran zápisu)**

6.1 Strategický plán sociálního začleňování statutárního města Mostu na období 2017 – 2019

Materiály zařazené do bloku 6 okomentovala Ing. Markéta Stará, náměstkyně primátora.

V rozpravě vystoupili Ing. Hana Aulická Jírovcová, Miroslav Fencel, JUDr. Hana Jeníčková, Ing. Luboš Pitín, Ing. Jan Schiller, Ing. Berenika Peštová, Ph.D., a Ing. Jiří Nedvěd. Obsahem jejich dotazů bylo uvedení časů realizace jednotlivých cílů, neboť jsou uvedeny v čase minulém na místo času budoucího a dále pak nejasnosti týkající se období jejich realizace.

Na dotazy odpovídala Ing. Markéta Stará, náměstkyně primátora, společně s Mgr. Naděždou Krupczovou, vedoucí odboru sociálních věcí.

Po ukončení rozsáhlé rozpravy předložil Mgr. Jan Paparega, primátor, návrh na schválení předloženého Strategického plánu sociálního začleňování statutárního města Mostu s tím, že s termínem do 15. 3. 2017 bude tento dokument po přepracování dle požadavků členů zastupitelstva zaslán předsedům klubů z řad členů zastupitelstva.

**Usnesení č. ZmM/899/17/2017**

Zastupitelstvo města

**schvaluje**

Strategický plán sociálního začleňování statutárního města Mostu na období 2017 – 2019 se zpracováním úprav, které vyplynuly z rozpravy členů zastupitelstva k tomuto dokumentu.

**Hlasování č.: 28      pro – 40      proti – 0      zdrž. – 2**



Vyhotovila: Božena Lorencová, referentka, OKPaT  
Dne: 13. 3. 2017

**Vyjádření Agentury pro sociální začleňování  
ke Strategickému plánu sociálního začleňování statutárního města  
Mostu 2017 - 2019**

(schváleného dne 7. 3. 2017)

<i>Kritérium</i>	<i>Komentář</i>
<b>Účinnost / úspěšnost předchozího strategického plánu</b>	<p>Statutární město Most v minulosti spolupracovalo s Agenturou pro sociální začleňování (ASZ) od roku 2008 do konce roku 2012. V průběhu spolupráce vznikl Strategický plán lokálního partnerství pro roky 2010 – 2012. V pořadí druhý Strategický plán pro roky 2013 – 2014, který vznikl po odchodu ASZ, se opíral o zkušenosti a poznatky získané během tříleté realizace a vycházel z priorit a cílů, které se ukázaly pro řešení problematiky sociálně vyloučených lokalit v Mostě klíčové a přínosné.</p> <p>V rámci přípravy strategického plánu sociálního začleňování statutárního města Mostu 2017 – 2019 byla zohledněna úspěšnost a efektivita v minulosti realizovaných intervencí. V průběhu jeho naplňování je plánována průběžná evaluace plnění a dopadů specifických cílů na definované cílové skupiny.</p>
<b>Soulad strategického plánu se strategickými dokumenty ČR v oblasti sociálního začleňování a se souvisejícími dílčími politikami,</b>	Cíle a opatření obsažená v SPSZ jsou v souladu se Strategii sociálního začleňování 2014 – 2020, a to v oblasti sociálních služeb, bezpečnosti,

<p><b>strategiemi a plány</b></p>	<p>přístupu k bydlení, zajištění slušných životních podmínek, dalších začleňujících veřejných služeb a se základními principy Strategie.</p> <p>Na krajské a obecní úrovni je SPSZ Most v souladu se Střednědobým plánem rozvoje sociálních služeb v Ústeckém kraji na období 2015 – 2017. Strategický plán je v souladu s Komunitním plánem sociálních služeb a služeb navazujících v Mostě 2015 – 2018.</p> <p>Významní lokální a regionální partneři byli zapojeni do tvorby SPSZ přímou účastí v rámci KS 2 - Osoby a rodiny v krizi a prevence sociálního vyloučení (lokální partnerství) a jeho pracovních skupin.</p>
<p><b>Kvalita procesu strategického plánování</b></p>	<p>Do procesu strategického plánování byli v souladu s metodikou KPSVL zapojeni zástupci místní, regionální i státní správy, příspěvkových organizací, nestátních organizací, zástupců z řad veřejnosti a osob s dobrou znalostí sociálně vyloučených lokalit. Jednání KS 2 - Osoby a rodiny v krizi a prevence sociálního vyloučení (lokální partnerství) a pracovních skupin probíhalo na bázi rovnosti, včetně rozhodování. Zapojení sekundární cílové skupiny bylo zajištěno možnou účastí na pracovních skupinách a zprostředkováním identifikovaných potřeb prostřednictvím terénních pracovníků odboru sociálních věcí a neziskových organizací. Účastníci pracovních skupin se podíleli na tvorbě návrhu priorit, obecných a specifických cílů strategického plánu.</p>

<p><b>Kvalita zpracování strategického plánu</b></p>	<p>Text SPSZ je zpracován dle osnovy formuláře daného aktuální metodikou KPSVL. Je uvedena analytická část s celkovým popisem situace v lokalitě a principů sociálního začleňování, podoby KS 2 - Osoby a rodiny v krizi a prevence sociálního vyloučení (lokální partnerství) a pracovních skupin. Podrobná analýza je uvedena u každé tematické oblasti. V návrhové části jsou rozpracovány priority, obecné cíle a specifické cíle. U jednotlivých specifických cílů jsou uvedeny subjekty odpovědné jejich plnění. U specifických cílů jsou uvedeny termíny jejich plnění a kvantifikace výstupů nebo výsledků. V dokumentu jsou definovány nástroje monitoringu naplňování stanovených specifických cílů. V přílohách dokumentu je uveden rozpis nákladů na jednotlivá opatření provázaných se zdroji z Operačního programu Zaměstnanost.</p>
<p><b>Respektování intervenční logiky</b> (dodržení principu „problém-příčina-návrh řešení“)</p>	<p>SPSZ respektuje intervenční logiku strategického plánování. V analytické části je podrobně popsána míra sociálního vyloučení. Dokument identifikuje příčiny problémů v Mostě pro jednotlivé oblasti podléhající strategickému plánu. Všechny identifikované nedostatky a potřeby se odráží v navržených obecných a specifických cílech v rámci návrhové části SPSZ, a to včetně identifikace výstupů jejich naplnění.</p>
<p><b>Dopady strategického plánu</b></p>	<p>SPSZ obsahuje popis žádoucího stavu, ke kterému má vést strategický plán. Tento popis je kvantifikován formou předpokládaných</p>

	<p>realizovaných intervencí, počty podpořených osob a zavedených služeb a aktivit. V průběhu naplňování SPSZ je plánována průběžná evaluace plnění a dopadů specifických cílů na definované cílové skupiny.</p>
<p><b>Způsobilost strategického plánu pro čerpání dotací v rámci Koordinovaného přístupu k sociálně vyloučeným lokalitám</b></p>	<p>Příslušná část specifických cílů a cílové skupiny obsažené v SPSZ odpovídají cílům, podporovaným aktivitám a cílovým skupinám Operačního programu Zaměstnanost (OPZ) – výzvě KPSVL. Čerpání z OPZ - výzvy KPSVL je ve strategickém plánu přehledně zpracováno do tabulek umožňujících stanovení alokace ve výzvě OPZ č. 52.</p>
<p><b>Celkový komentář</b></p>	<p>SPSZ statutárního města Most odpovídá principům a metodice KPSVL a navazuje na relevantní strategické dokumenty. SPSZ je obsahově provázán s operačním programem Zaměstnanost.</p> <p><b>Agentura pro sociální začleňování DOPORUČUJE Strategický plán sociálního začleňování statutárního města Mostu 2017 – 2019 k financování v rámci Koordinovaného přístupu k sociálně vyloučeným lokalitám.</b></p>

Vyjádření za Agenturu pro sociální začleňování zpracoval:

Dne 17. 3. 2017

Mgr. Prokop Ištváněk  
Funkce: Lokální konzultant ASZ Most

Schválil: Mgr. Radek Jiránek  
Funkce: Ředitel Agentury pro sociální začleňování

Podpis: .....