



Evropská unie  
Evropský sociální fond  
Operační program Zaměstnanost

# **Strategický plán rozvoje města**

## **Profil – Sociálně ekonomická analýza města**

**Název projektu:**

Město Hodonín plánuje s veřejností

**Registrační číslo projektu:**

CZ.03.4.74/0.0/0.0/16\_033/0002829

# Obsah

Obsah.....	2
1 Úvod a metodika zpracování .....	4
1.1 Používané zkratky .....	5
2 Základní informace o městě.....	6
2.1 Geografie města.....	6
2.2 Správní členění .....	6
2.3 Urbanistický charakter a historie města.....	8
3 Demografie a bydlení.....	9
3.1 Rozdělení obyvatelstva podle pohlaví a věku.....	11
3.2 Obyvatelstvo podle národnosti.....	12
3.3 Rozdělení obyvatelstva podle rodinného stavu.....	12
3.4 Obyvatelstvo podle nejvyššího ukončeného vzdělání.....	13
3.5 Bydlení .....	15
4 Ekonomika a trh práce .....	19
4.1 Ekonomická aktivita obyvatelstva.....	19
4.2 Nezaměstnanost.....	20
4.3 Ekonomické subjekty .....	24
4.4 Povolení k podnikání.....	28
5 Doprava .....	31
5.1 Silniční doprava.....	31
5.2 Veřejná doprava .....	34
5.3 Cyklodoprava.....	36
5.4 Vodní doprava.....	38
6 Technická infrastruktura .....	40
6.1 Vodní hospodářství (zdroje vody).....	40
6.2 Kanalizace čištění odpadních vod.....	41
6.3 Zásobování elektrickou energií.....	41
6.4 Telekomunikace a radiokomunikace.....	41
6.5 Zásobování plynem a teplem .....	42
7 Kvalita života.....	44
7.1 Školství a výchovná zařízení .....	44
7.2 Volnočasové aktivity .....	46
7.3 Tělovýchova a sport.....	46

7.4	Zájmové spolky a sdružení .....	48
7.5	Turistické cíle .....	49
7.6	Památky .....	51
7.7	Ubytovací zařízení .....	53
7.8	Zdravotní a sociální služby .....	54
7.9	Bezpečnostní situace .....	59
8	Životní prostředí .....	62
8.1	Kvalita ovzduší .....	62
8.2	Ovzduší v okrese Hodonín a Jihomoravském kraji .....	64
8.3	Hluk .....	65
8.4	Vodní systém .....	66
8.5	Ochrana životního prostředí .....	66
8.6	Zemědělský půdní fond .....	67
8.7	Odpadové hospodářství .....	68
8.8	Brownfieldy .....	69
9	Řízení rozvoje .....	71
9.1	Přehled rozvojových dokumentů a nástrojů .....	72
10	Veřejná správa .....	74
10.1	Organizační struktura .....	74
10.2	Partnerská města .....	76
10.3	Regionální partnerství .....	76
11	Hospodaření města Hodonín .....	78
11.1	Analýza hospodaření .....	79
	Seznam tabulek a grafů .....	89

# 1 Úvod a metodika zpracování

Strategický plán rozvoje města Hodonín vytyčuje základní směry budoucího vývoje tohoto města v období 2017 - 2022 a umožňuje vedení města komplexně identifikovat potenciál rozvoje města ve střednědobém období.

Sociálně ekonomická analýza města popisuje aktuální stav, vývoj a rozvojové možnosti klíčových oblastí života ve městě Hodonín (dále také město, resp. Hodonín). Při tvorbě sociálně ekonomické analýzy bylo u některých klíčových oblastí provedeno relevantní výběrové porovnání statistických ukazatelů také ve správním obvodu ORP Hodonín, okresem Hodonín, Jihomoravském kraji popř. s ČR. Současně je stěžejním dokumentem pro definici vize a cílů města na příštích šest let. Základním charakterem sociálně ekonomické analýzy města je zmapovat stav aspektů života na daném území. Smyslem dokumentu je vytvořit přehledný a podrobný koncept výstižně charakterizující oblasti života ve městě, které jsou pro následný vývoj v území klíčové.

Při tvorbě sociálně ekonomické analýzy města je zapotřebí přistupovat ke sběru informací s rozmyslem a s nadhledem. Cílem výstupu není zahlcení daty a podání zcela vyčerpávajícího přehledu všech oblastí života města, ale především jejich cílený výběr s ohledem na důležitost, která zohledňuje jejich provázanost a vzájemnou závislost, tedy vytvořit vhodnou základnu pro následnou formulaci SWOT analýzy, vize a cílů.

Během přípravy a tvorby sociálně ekonomické analýzy města je důležitým aspektem komunikace s pracovníky města, politickými představiteli, zaměstnavateli, širokou veřejností.

Tvorba tohoto dokumentu byla podpořena prostřednictvím Operačního programu Zaměstnanost.

## 1.1 POUŽÍVANÉ ZKRATKY

Následující tabulka obsahuje základní zkratky, které jsou v tomto dokumentu používány.

Tabulka 1: Seznam zkratk

Zkratka	Význam
ČHMÚ	Český hydrometeorologický ústav
ČR	Česká republika
EU	Evropská unie
HUZ	Hromadná ubytovací zařízení
MPSV	Ministerstvo práce a sociálních věcí ČR
MŠ	Mateřská škola
NUTS	Nomenklatura územních statistických jednotek (= územní jednotka)
OOP	Obvodní oddělení policie
ORP	Obec s rozšířenou působností
PO	Příspěvková organizace
SO	Správní obvod
SŠ	Střední škola
VOŠ	Vyšší odborná škola
VŠ	Vysoká škola
ZŠ	Základní škola
UC	Účetní skutečnost
RS	Schválený rozpočet
RU	Upravený rozpočet
PP	Provozní přebytek
HČ	Hospodářská (podnikatelská) činnost
PO	Příspěvková organizace
ZČ	Závislá činnost
OSVČ (SČ)	Osoby samostatně výdělečně činné
KV	Kapitálové výnosy
DPPO	Daň z příjmů právnických osob
DPH	Daň z přidané hodnoty
MF	Ministerstvo financí

## 2 Základní informace o městě

### 2.1 GEOGRAFIE MĚSTA

Město Hodonín nalezneme na 48°50' severní šířky a 17°7' východní délky. Město leží na řece Moravě v nadmořské výšce 167 m n. m.. Hodonín má rozlohu 63,05 km<sup>2</sup> a leží cca 70 km jihovýchodně od Brna při hranici se Slovenskem.

Hodonín je okresní město ležící v Jihomoravském kraji.

*Obrázek č. 1: Poloha města Hodonína a jeho vzdálenost od Brna*

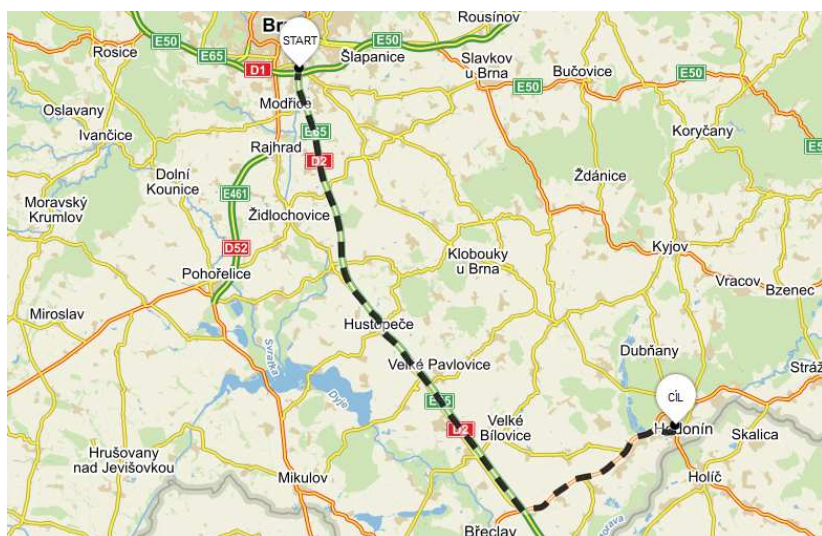

Zdroj: mapy.cz

### 2.2 SPRÁVNÍ ČLENĚNÍ

Hodonín je obcí s rozšířenou působností, město Hodonín k 31. 12. 2015 mělo 24 796 obyvatel<sup>1</sup>, z toho v produktivním věku 16 878. Z těchto osob 4 203 osob dojíždí do zaměstnání (i v rámci obce), 1 500 osob dojíždí do škol (i v rámci obce). Správní obvod obce s rozšířenou působností Hodonín zahrnuje území 18 obcí a svou rozlohou 286 km<sup>2</sup> zaujímá necelá 4 % rozlohy Jihomoravského kraje. Z celkového počtu 61 042 obyvatel v SO ORP Hodonín žije 40 % obyvatel ve městě Hodonín. V produktivním věku SO ORP Hodonín je 41 585 obyvatel. Z těchto osob 10 997 osob dojíždí do zaměstnání (i v rámci obce), 4 296 osob dojíždí do škol (i v rámci obce).

*Tabulka 2: Aktuální informace – město Hodonín, SO ORP Hodonín k 31. 12. 2015*

Obec	Počet částí obce	Počet katastrů	Katastrální výměra v km <sup>2</sup>	Počet obyvatel		Počet dojíždějících do zaměstnání	Počet dojíždějících do škol
				celkem	ve věku 15-64 let		
Hodonín	1	1	63,05	24 796	16 878	4 203	1 500
ORP Hodonín	18	18	286	61 042	41 585	10 997	4 296

Zdroj: ČSÚ

V roce 2003 vstoupila do 2. fáze reforma veřejné správy, jež je upravena zákonem č. 314/2002 Sb., který ukládá Ministerstvu vnitra ČR stanovit vyhláškou správní obvody obcí s rozšířenou působností a obcí s pověřeným obecním úřadem.

V Jihomoravském kraji je od 1. 1. 2003 celkem 21 správních obvodů obcí s rozšířenou působností, mezi nimi také obec Hodonín. Obcemi stejné úrovně jsou obec Blansko, Boskovice, Brno, Břeclav, Bučovice, Hustopeče, Ivančice, Kuřim, Kyjov, Mikulov, Moravský Krumlov, Pohořelice, Rosice, Slavkov u Brna, Šlapanice, Tišnov, Veselí nad Moravou, Vyškov, Znojmo, Židlochovice.

Obrázek č. 2: Správní obvody Jihomoravského kraje

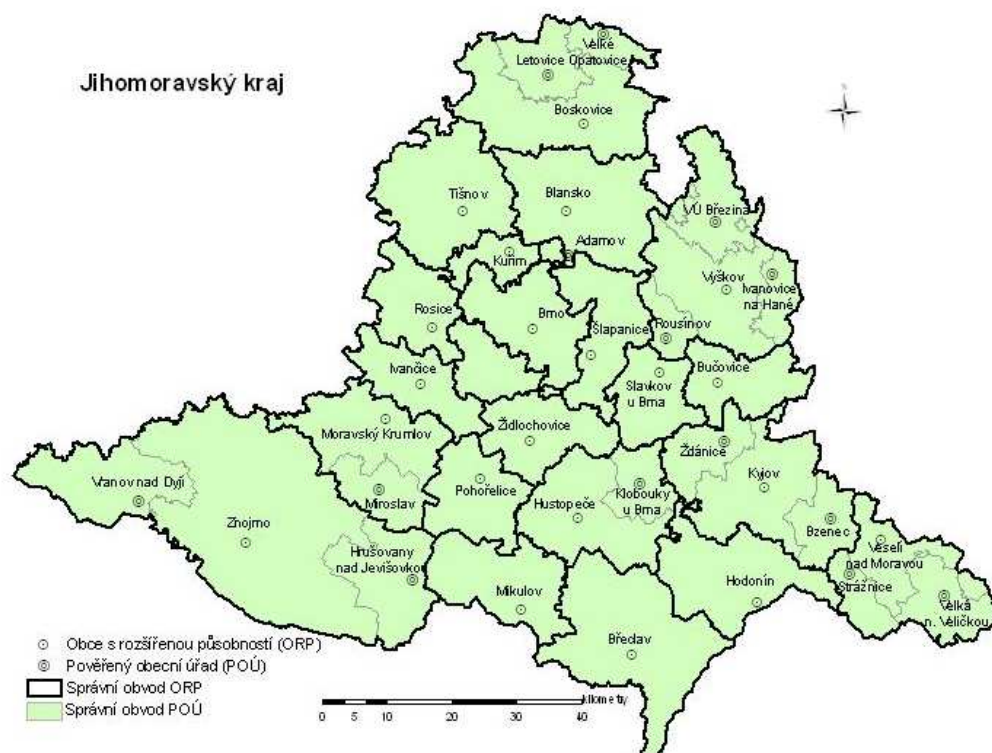

Zdroj: ČSÚ

Správní obvod obce s rozšířenou působností Hodonín sousedí se správními obvody Břeclav, Hustopeče, Kyjov a Veselí nad Moravou, na jihovýchodě hraničí se Slovenskou republikou.

Obrázek č. 3: Správní obvod Hodonín

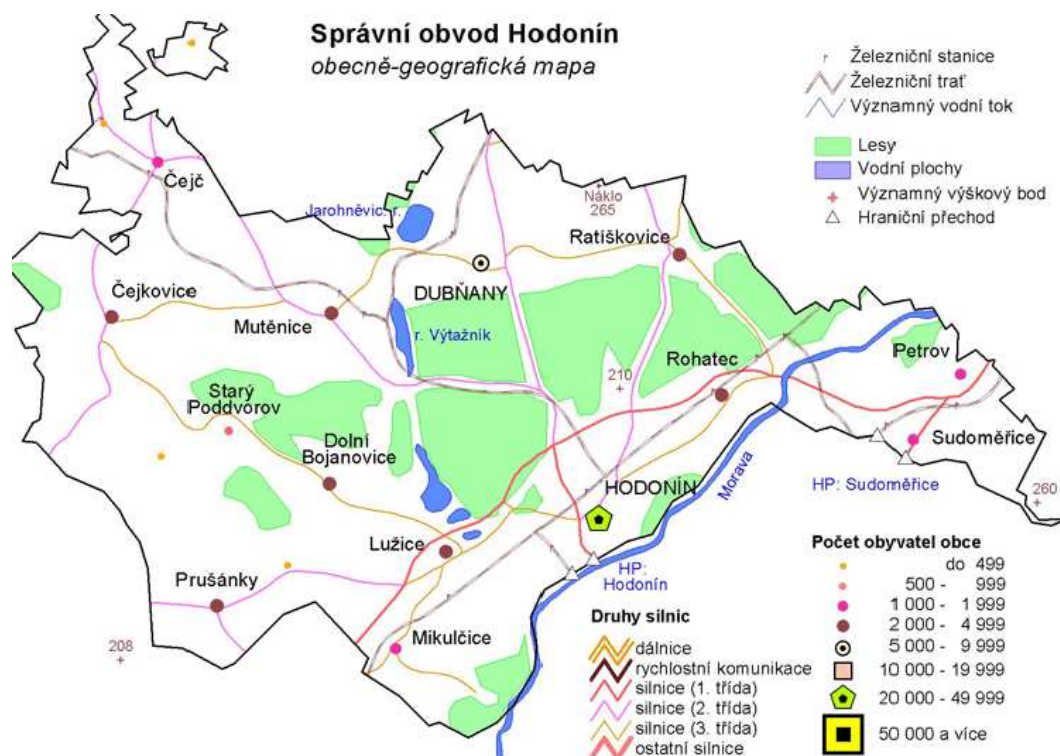

Zdroj: ČSÚ

Z geografického hlediska lze území ORP Hodonín charakterizovat jako členité území, které se rozkládá v prostoru subprovincií Vnější Západní Karpaty a Vídeňská pánev. Z jihu k Hodonínu zasahuje v rámci subprovincie Vídeňská pánev také celek Jihomoravská pánev, současně je území ovlivněno úrodnou Dyjsko-moravskou nivou táhnoucí se podél toku řeky Moravy. Od Hodonína se severně směrem k úpatí Ždánického lesa a Chřibům táhne pás úrodných černozemí. Území ORP Hodonína významně ovlivňuje řeka Morava, významnou vodní stavbou na území byl zejména v minulosti tzv. Baťův kanál, který v současné době slouží zejména k turistickým účelům.

Na území se nachází významné zásoby nerostných surovin, konkrétně ložiska lignitu v okolí Hodonína a Dubňan, ložiska cihlářských surovin se nachází v okolí Hodonína.

### 2.3 URBANISTICKÝ CHARAKTER A HISTORIE MĚSTA

Hodonín byl založen pravděpodobně během 11. století, jeho vznik je spojován s hradem Hodonín, který byl vybudován u významné obchodní cesty do Uher. V roce 1228 byl listinou manželky krále Přemysla Otakara I. královny Konstancie Uherské povýšen Hodonín na město. Během 15. století přešlo město do rukou šlechty. Významné události se udály během 17. století, kdy město bylo několikrát dobyté, čímž postupně pustlo. V roce 1742 bylo město dobyto pruskou armádou. Během druhé světové války konkrétně 20. 11. 1944 bylo město bombardováno, na sklonku války probíhaly v Hodoníně boje, kdy 12. dubna 1945 bylo město osvobozeno. Po druhé světové válce se město začínalo rozvíjet, rozšiřovaly se průmyslové podniky a také bytová výstavba. Po roce 1989 je kladen důraz na rekreační aktivity a i díky těmto rekreačním zónám je v současnosti Hodonín zajímavým turistickým cílem.



### 3 Demografie a bydlení

Demografická struktura obyvatelstva města Hodonína významně ovlivňuje socioekonomické prostředí ve městě. Následující kapitola popisuje změny ve vývoji počtu obyvatel a tam, kde je to vhodné, provádí srovnání s ORP Hodonín, okresem Hodonín, Jihomoravským krajem, popř. s ČR.

Město Hodonín mělo (k 31. 12. 2015) 24 796 obyvatel. Vývoj v počtu obyvatel mezi roky 1991 až 2015 ukazuje, že v posledních letech je pozorovatelný pokles počtu obyvatel, který se snížil pod hranici 25 000 obyvatel. V roce 1991 činil počet obyvatel 30 751, v roce 2015 žilo ve městě pouze 24 796 obyvatel. Změny v počtu obyvatel jsou ovlivňovány trendy, které jsou společné pro celou Českou republiku, postupně dochází ke stárnutí populace a k nízké porodnosti.

Graf 1: Vývoj v počtu obyvatel mezi lety 1991 – 2015 (stav k 31. 12.)

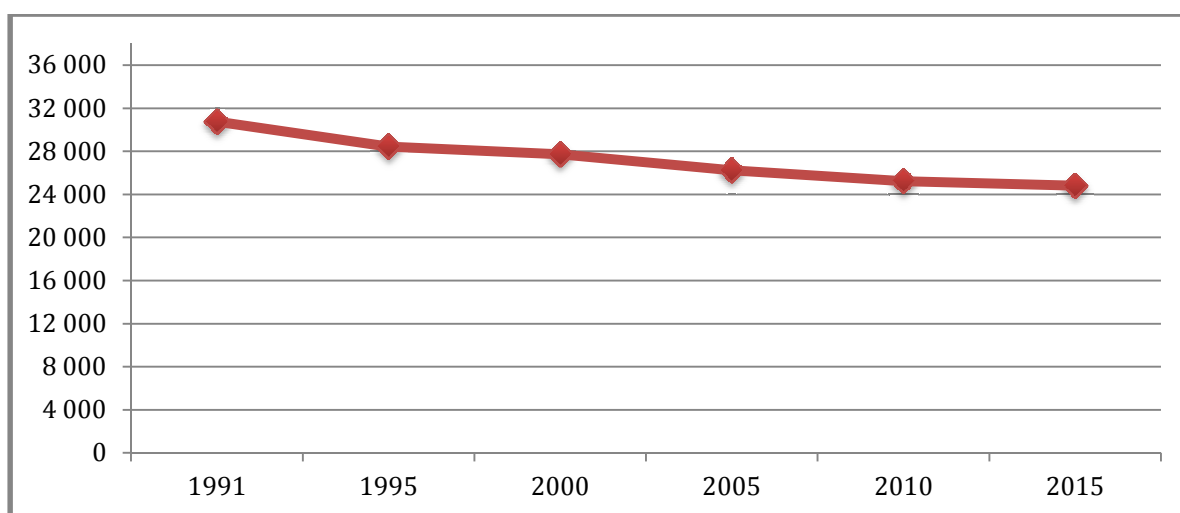

Zdroj: ČSÚ

Mezi sledovanými roky 2005 až 2015 je vidět několik tendencí. Přirozený přírůstek, tj. počet narozených minus počet zemřelých, byl převážně v záporných hodnotách, tzn. rodilo se méně dětí, než umíralo, tento negativní vývoj je pozorovatelný zejména v posledních pěti letech.

Druhou složkou celkového přírůstku obyvatelstva je migrační přírůstek. Ten se skládá z počtu přistěhovalých minus odstěhovaných obyvatel. Migrační přírůstek je ve všech sledovaných letech záporný.

Celkový přírůstek obyvatel v roce 2015 je záporný, tj. oproti předchozímu roku o -179. Přirozený přírůstek obyvatel je také záporný, a to -49. Mezi lety 2005 až 2015 vidíme, že celkový přírůstek je vždy záporný, což ukazuje na odliv obyvatelstva z města Hodonína. Následující tvrzení jsou doložena tabulkou a následně zobrazena v grafu.

Tabulka 3: Pohyb obyvatelstva ve městě Hodonín

Rok	Střední stav obyvatel	Živě narození	Zemřelí	Přistěhovalí	Vystěhovalí	Přírůstek (úbytek)		
						přirozený	stěhováním	celkový
2005	26 242	229	278	496	511	-49	-15	-64
2006	26 173	257	288	389	474	-31	-85	-116
2007	26 026	265	264	381	595	1	-214	-213
2008	25 799	256	237	402	631	19	-229	-210
2009	25 603	292	260	379	572	32	-193	-161
2010	25 367	262	260	315	603	2	-288	-286
2011	25 391	249	274	347	535	-25	-188	-213
2012	25 192	223	243	371	516	-20	-145	-165
2013	25 059	218	254	460	469	-36	-9	-45
2014	25 040	256	279	562	613	-23	-51	-74
2015	24 875	235	284	478	608	-49	-130	-179

Zdroj: ČSÚ

Z demografického pohledu je nutné zdůraznit, že za poklesem počtu obyvatel nestojí pouze pohyb v počtu narozených a zemřelých. Mnohem významnější je zde problém migrace, kdy mezi rokem 2005 až 2015 lidé z města Hodonína odcházeli. V roce 2005, 2006 a v roce 2013 a 2014 byl úbytek obyvatel stěhováním nižší než v ostatních letech. V posledním sledovaném roce 2015 je úbytek obyvatel způsobený stěhováním vyšší než v předešlých dvou letech.

Mezi roky 2005, tj., kdy byl celkový počet obyvatel 26 242, poklesl počet obyvatel na 24 875 v roce 2015. Celkově se jedná o pokles v absolutní hodnotě 1 726 obyvatel.

Graf 2: Celkový přírůstek obyvatelstva ve městě Hodonín

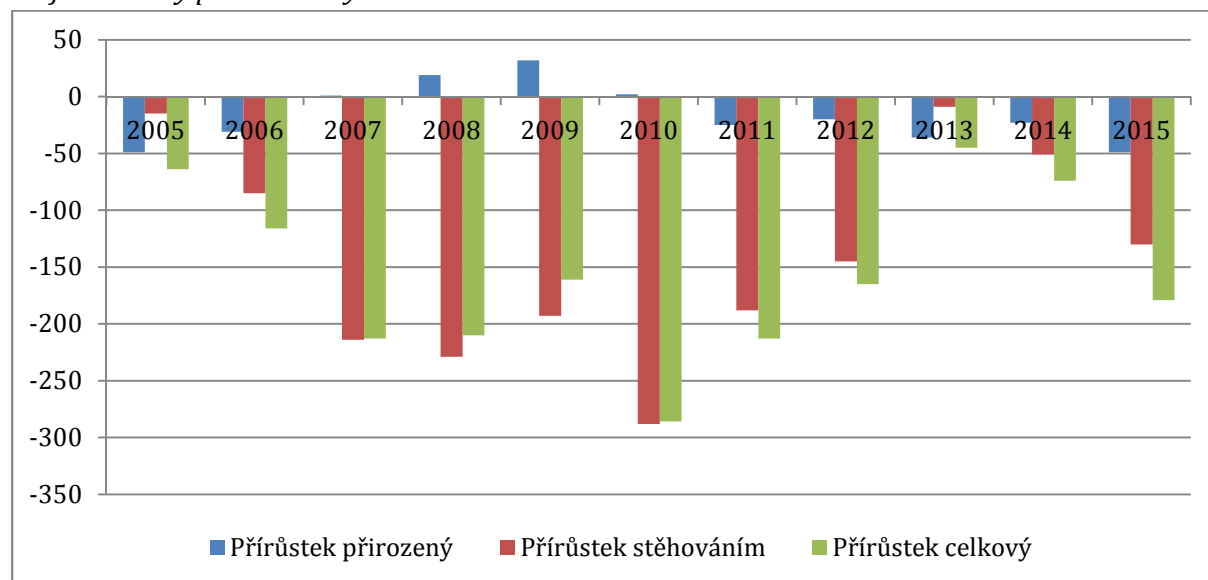

Zdroj: ČSÚ

### 3.1 ROZDĚLENÍ OBYVATELSTVA PODLE POHLAVÍ A VĚKU

Pokud se zaměříme na rozdělení obyvatelstva podle pohlaví a věku, je zřejmé, že ve městě Hodoníně žije více žen. Jak popisuje následující tabulka, mezi roky 2005 až 2015 žilo ve městě vždy více ženského obyvatelstva. V roce 2005 to bylo 51,6 %, v roce 2015 stále 51,5 %, lze tedy pozorovat ustálenou tendenci rozdělení obyvatel dle pohlaví.

Tabulka 4: Rozložení obyvatelstva podle pohlaví

Rok	Počet obyvatel celkem	v tom podle pohlaví			
		muži	%	ženy	%
2005	26 226	12 692	48,4%	13 534	51,6%
2006	26 110	12 622	48,3%	13 488	51,7%
2007	25 897	12 542	48,4%	13 355	51,6%
2008	25 687	12 456	48,5%	13 231	51,5%
2009	25 526	12 386	48,5%	13 140	51,5%
2010	25 240	12 218	48,4%	13 022	51,6%
2011	25 259	12 239	48,5%	13 020	51,5%
2012	25 094	12 173	48,5%	12 921	51,5%
2013	25 049	12 138	48,5%	12 911	51,5%
2014	24 975	12 115	48,5%	12 860	51,5%
2015	24 796	12 033	48,5%	12 763	51,5%

Zdroj: ČSÚ

Srovnání zastoupení jednotlivých běžně sledovaných věkových skupin (0-14, 15-64, 65+) odpovídá v základních rysech strukturu vývoje obyvatelstva České republiky. Počet osob starších 65 let byl v roce 2005 13,2 %, v roce 2015 je to již 18,6 %, což ukazuje na jasný trend stárnutí populace. V následujících letech se neočekává změna trendu a toto číslo by se mělo nadále zvyšovat. Pokud se zaměříme na obyvatelstvo v produktivním věku mezi 15 až 64 let, jeho podíl mezi lety 2005 až 2015 poklesl cca o 5 %. Počet obyvatel v mladším věku, tj. od 0 do 14 se pohybuje ve sledovaných letech okolo 13 %.

Tabulka 5: Počet obyvatel dle věkových skupin

Rok	Počet obyvatel celkem	v tom ve věku (let)					
		0-14	%	15-64	%	65 a více	%
2005	26 226	3 533	13,5%	19 240	73,4%	3 453	13,2%
2006	26 110	3 424	13,1%	19 202	73,5%	3 484	13,3%
2007	25 897	3 284	12,7%	19 058	73,6%	3 555	13,7%
2008	25 687	3 171	12,3%	18 846	73,4%	3 670	14,3%
2009	25 526	3 202	12,5%	18 541	72,6%	3 783	14,8%
2010	25 240	3 216	12,7%	18 154	71,9%	3 870	15,3%
2011	25 259	3 214	12,7%	17 977	71,2%	4 068	16,1%
2012	25 094	3 191	12,7%	17 678	70,4%	4 225	16,8%
2013	25 049	3 229	12,9%	17 452	69,7%	4 368	17,4%
2014	24 975	3 287	13,2%	17 215	68,9%	4 473	17,9%
2015	24 796	3 306	13,3%	16 878	68,1%	4 612	18,6%

Zdroj: ČSÚ

Změny ve věkovém složení obyvatelstva dosvědčuje postupně se zvyšující průměrný věk obyvatel v Hodoníně z 39,5 let v roce 2005 na 43 let v roce 2015.

Tabulka 6: Průměrný věk obyvatel v Hodoníně

Rok	2005	2006	2007	2008	2009	2010	2011	2012	2013	2014	2015
Průměrný věk	39,5	39,8	40,2	40,6	40,8	41,2	41,8	42,2	42,5	42,7	43

Zdroj: ČSÚ

### 3.2 OBYVATELSTVO PODLE NÁRODNOSTI

Národnostní skladba města Hodonína není příliš rozmanitá, žije zde cca 680 cizinců. Rozdělení národnostní skladby je shrnuto v následující tabulce. Data pocházejí ze statistického šetření Sčítání lidu, domů a bytů, které proběhlo v roce 2001 a v roce 2011. Při sčítání lidu 2011 byla otázka národnosti dobrovolná, a tak výrazně vzrostl počet obyvatel, kteří svoji národnost nevedli. Z dat uvedených v tabulce níže lze zpozorovat částečné vývojové tendence ve městě v průběhu 10 let.

Největší skupinou, která se ve městě nachází, je národnost česká, v roce 2001 se k ní přihlásilo 81 % všech obyvatel. V roce 2011 již tento podíl poklesl, a to na 51 % z důvodu uvedeného výše. Druhou největší národnostní skupinou v Hodoníně byla národnost moravská, následovaná národností slovenskou, v roce 2001 se k ní přihlásilo 3 % obyvatel, v roce 2011 tento poměr zůstal stejný, přestože jejich absolutní počet poklesl o 236 obyvatel. Složení obyvatel dle národnosti tak v konečném důsledku nelze regulérně zhodnotit. Například dle „Strategie romské integrace v Jihomoravském kraji na období 2014–2018“ žije v Hodoníně 500 až 600 romských obyvatel.

Tabulka 7: Rozdělení obyvatelstva podle národnosti v městě Hodonín

Rozdělení obyvatelstva podle národnosti	2001		2011	
	abs.	%	abs.	%
česká	22206	81%	12480	51%
moravská	3656	13%	4909	20%
slezská	2	0,01%	1	0,004%
slovenská	855	3%	619	3%
romská	19	0,07%	18	0,07%
polská	15	0,05%	9	0,04%
německá	13	0,05%	7	0,03%
ukrajinská	17	0,06%	18	0,07%
vietnamská	46	0,17%	30	0,12%
neurčeno **	N/A	N/A	5 759	23%

\*\* Statistika roku 2011

Zdroj: SLDB 2001, 2011

### 3.3 ROZDĚLENÍ OBYVATELSTVA PODLE RODINNÉHO STAVU

Podle rodinného stavu rozdělujeme obyvatelstvo na svobodné, ženaté/vdané, rozvedené a vdovy/vdovce.

Podle následující tabulky bylo v roce 2001 nejvíce obyvatelstva zařazeného do skupiny ženatí a vdané. Svobodní byli zastoupeni méně, v roce 2001 jich bylo 10 429. U kategorie rozvedení

bylo více žen, tj. 57,5 %. Velký převis žen vidíme v roce 2001 také u kategorie vdovy, což koresponduje s faktem, že se ženy dožívají statisticky delšího věku.

V roce 2011 se trend změnil. Na první místo se dostali svobodní – 9 734. Větší počet svobodných tvořili muži (54,4 %). Druhou skupinou byli ženatí a vdané. U skupiny rozvedených a vdov převažují opět ženy. V roce 2011 bylo v Hodoníně 1 845 vdov a vdovců, z toho 83,3 % tvořily ženy.

Tabulka 8: Rozdělení obyvatelstva podle rodinného stavu a pohlaví

		2001					2011				
		Celkem	muži	v %	ženy	v %	Celkem	muži	v %	ženy	v %
<b>Obyvatelstvo celkem</b>		27 361	13 323	48,7%	14 038	51,3%	24 961	12 023	48,2%	12 938	51,8%
<b>z toho rodinný stav</b>	<b>svobodní, svobodné</b>	10 429	5 663	54,3%	4 766	45,7%	9 734	5 296	54,4%	4 438	45,6%
	<b>ženatí, vdané</b>	12 445	6 227	50,0%	6 218	50,0%	10 074	5 038	50,0%	5 036	50,0%
	<b>rozvedení, rozvedené</b>	2 622	1 115	42,5%	1 507	57,5%	3 247	1 333	41,1%	1 914	58,9%
	<b>vdovci, vdovy</b>	1 828	298	16,3%	1 530	83,7%	1 845	309	16,7%	1 536	83,3%
	<b>nezjištěno</b>	37	20	54,1%	17	45,9%	-	-	-	-	-

Zdroj: SLDB 2001, 2011<sup>2</sup>

Kategorie ženatí a vdané či rozvedení a rozvedené se dá ještě rozšířit. Je možné se podívat na vývoj v počtu sňatků a rozvodů ve sledovaném období let 2005 až 2015. U těchto kategorií lze pozorovat, že se situace v čase mění. Od roku 2005 klesá počet sňatků od 140 sňatků, po 100 sňatků v roce 2015. Počet rozvodů ve sledovaném období kolísá, průměrně za 11 let bylo 80 rozvodů.

Tabulka 9: Počet sňatků a rozvodů

Rok	Sňatky	Rozvody
2005	140	76
2006	133	103
2007	130	99
2008	122	86
2009	131	81
2010	125	75
2011	119	94
2012	126	63
2013	114	84
2014	109	62
2015	100	57
<b>Průměr za 11 let</b>	123	80

Zdroj: ČSÚ

### 3.4 OBYVATELSTVO PODLE NEJVYŠŠÍHO UKONČENÉHO VZDĚLÁNÍ

Vzdělanostní struktura ve městě Hodoníně se mezi roky 2001 až 2011 změnila. Poklesla kategorie obyvatel se základním vzděláním včetně neukončeného, tato skupina obyvatel hůře

<sup>2</sup> Při uvedení počtu obyvatel Hodonína jsou uvedeny jiné hodnoty z důvodu čerpání údajů z ČSÚ a ze zdrojů SLDB 2001 a 2011.

nachází uplatnění na trhu práce. V roce 2001 vykazovala tato kategorie obyvatel 24 %, v roce 2011 už pouze 19 %. Naopak vzrostl podíl obyvatel se středoškolským vzděláním zakončeným maturitou (v roce 2001 – 26 %, v roce 2011 – 28 %) a obyvatel s vysokoškolským vzděláním (v roce 2001 – 9 %, v roce 2011 – 11 %). Je tedy možné pozorovat trend vyššího podílu vzdělaných obyvatel ve městě a samotné podpory vzdělávání, který by měl být podporován i nadále. Pokud se zaměříme na zkoumaný rok 2011, nejvíce obyvatel spadá do skupiny obyvatel se středním vzděláním včetně vyučení bez maturity. Druhou největší skupinou jsou obyvatelé ve skupině úplně střední vzdělání s maturitou (28 %).

Tabulka 10: Obyvatelstvo podle nejvyššího ukončeného vzdělání

		2001		2011			
		Celkem		Celkem		Muži	Ženy
<b>Obyvatelstvo ve věku 15 a více let</b>		22 863		21 795		10 395	11 400
<b>podle stupně vzdělání</b>	<b>základní včetně neukončeného</b>	5 440	24%	4 128	19%	1 513	2 615
	<b>střední vč. vyučení bez maturity</b>	8 544	37%	7 446	34%	4 272	3 174
	<b>Úplné střední (s maturitou)</b>	5 886	26%	6 042	28%	2 558	3 484
	<b>Vyšší odborné a nástavbové studium</b>	813	4%	874	4%	311	563
	<b>Vysokoškolské</b>	1 967	9%	2 340	11%	1 226	1 114

Zdroj: SLDB 2001 a 2011, vlastní výpočty autora

Pokud bychom porovnali vzdělanostní strukturu obyvatel města Hodonína se vzdělanostní strukturou obyvatel ORP Hodonín, Jihomoravského kraje a České republiky dle výsledků SLDB 2011, dostaneme následující výstupy:

Jak lze pozorovat z následujícího grafu, skupina obyvatel bez vzdělání spolu s dokončeným a nedokončeným základním vzděláním je vyšší zejména v ORP Hodonín ve srovnání s Hodonínem, Jihomoravským krajem a ČR.

Významný rozdíl je také možné vidět u osob vysokoškolsky vzdělaných, kdy v roce 2011 bylo v Jihomoravském kraji 14,7 % všech obyvatel vysokoškolsky vzdělaných, v Hodoníně to bylo 10,7 %, tedy o 4 p. b. méně a v ORP Hodonín 8,9 %, což je o cca 6 p. b. méně.

Skupina obyvatel s úplným středním vzděláním je v Hodoníně vyšší, tj. 27,7 %, v porovnání s Jihomoravským krajem a ČR.

Celkově se tedy dá říci, že v porovnání s celorepublikovým průměrem a s Jihomoravským krajem nemá město Hodonín horší vzdělanostní strukturu obyvatel. Pozitivní je také vývoj vzdělanosti, kdy se mezi roky 2001 až 2011 snížila kategorie obyvatel bez či se základním vzděláním a zvýšila skupina lidí s vysokoškolským vzděláním.

Graf 3: Vzdělanostní struktura

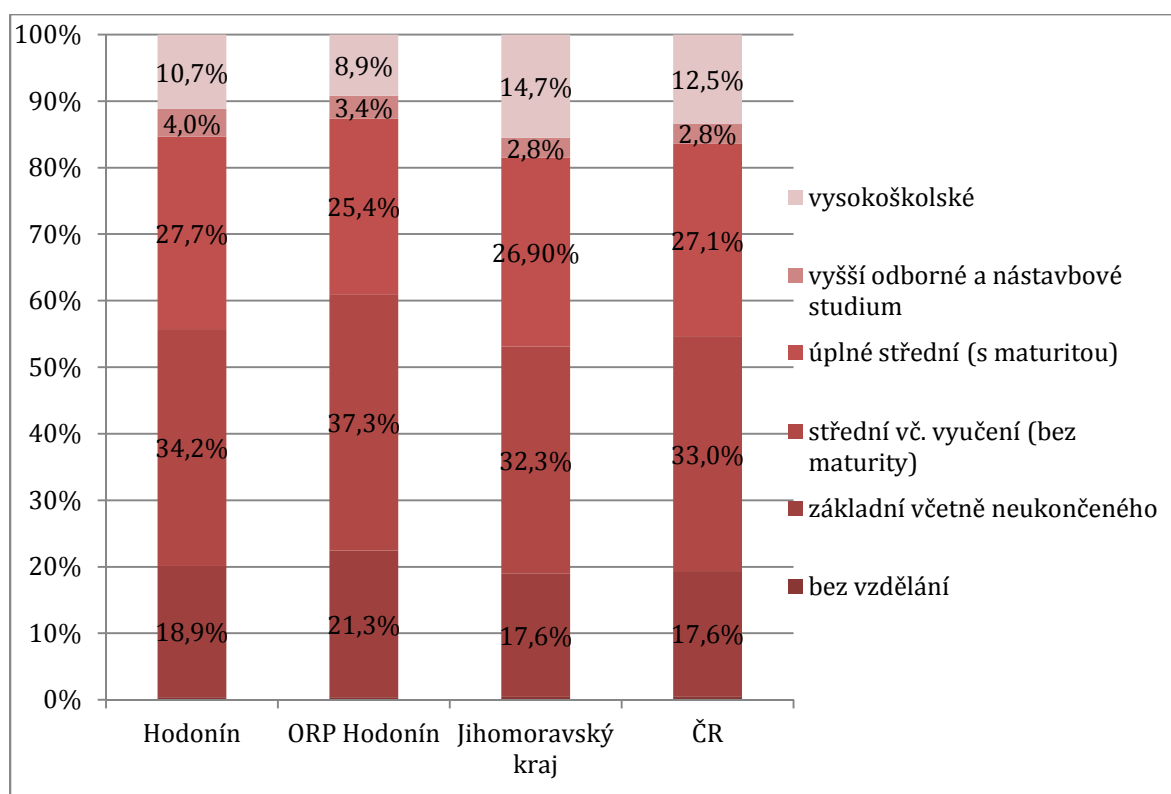

Zdroj: SLDB 2011, autor

### 3.5 BYDLENÍ

Obytné území Hodonína je tvořeno převážně bytovou zástavbou v sídlištích, novými rodinnými domky nebo zachovalou zástavbou bytových domů a rodinných domků.

Srovnání situace dokončených bytů ve městě Hodoníně má od roku 2005 do roku 2015 kolísavou tendenci. Zatímco v roce 2005 bylo dokončeno 123 bytů, v následujících letech počet dokončených bytů poklesl, aby se následně v letech 2010 až 2012 zvýšil na průměrných 38 dokončených bytů. Od roku 2013 do roku 2015 počet dokončených bytů poklesl až na 5 dokončených bytů v roce 2015.

Tabulka 11: Počet dokončených bytů ve městě Hodonín

Rok	2005	2006	2007	2008	2009	2010	2011	2012	2013	2014	2015
Hodonín	123	23	7	12	3	28	52	35	8	4	5

Zdroj: ČSÚ

Podle statistického šetření Sčítání lidu, domů a bytů bylo v Hodoníně v roce 2001 celkem 2 366 obydlených domů. Z nich bylo 1 637 rodinných domů, 675 bytových domů. Většina rodinných domů byla ve vlastnictví fyzických osob.

V roce 2011 bylo ve městě Hodoníně celkem 2 506 obydlených domů. 1 681 bylo rodinných domů a 712 bytových domů. Jako v roce 2001, tak i v roce 2011 většinu rodinných domů vlastnily fyzické osoby.

Vlastnictví bytových domů se mezi lety 2001 a 2011 ale změnilo, přešlo převážně do spoluvlastnictví vlastníků bytů, části z nich ale stále vlastní město a bytové družstvo, přestože u tohoto typu vlastnictví domu se jejich počet snížil.

Tabulka 12: Domovní fond v roce 2001 a 2011 ve městě Hodoníně

		2001			2011			
		Celkem	rodinné domy	bytové domy	Celkem	rodinné domy	bytové domy	ostatní budovy
<b>Domy úhrnem</b>		2 523	-	-	2 733	1 885	719	129
<b>Domy obydlené</b>		2 366	1 637	675	2 506	1 681	712	113
<b>z toho podle vlastnictví domu</b>	<b>fyzická osoba</b>	1 629		-	1 586	1 522	53	11
	<b>obec, stát</b>	207		-	80	10	54	16
	<b>bytové družstvo</b>	151		-	121	-	121	-
	<b>spoluvlastnictví vlastníků bytů</b>	-		-	490	103	387	-

Zdroj: ČSÚ

Období výstavby a tím pádem také stáří domů ukazuje následující tabulka. Nejvíce domů, které v roce 2011 byly vykážány v Hodoníně, bylo postaveno mezi lety 1920 až 1970, tzn., že v současnosti jsou tyto domy cca 40 – 95 let staré. V této době probíhala nejvíce výstavba jak rodinných, tak i bytových domů.

Pro bytové domy byla významná také léta 1971 až 1990, tj. významná část bytových domů ve městě vykazuje stáří cca 30 až 45 let. Větší nárůst výstavby rodinných domů je pozorován mezi lety 2001 až 2011, kdy jich přibýlo 253.

Tabulka 13: Domy v Hodoníně podle období výstavby

		Celkem	rodinné domy	bytové domy	ostatní budovy
<b>Domy úhrnem</b>		2733	1885	719	129
<b>Domy obydlené</b>		2506	1681	712	113
<b>z toho podle období výstavby nebo rekonstrukce domu</b>	<b>1919 a dříve</b>	139	124	11	4
	<b>1920 - 1970</b>	1126	734	382	10
	<b>1971 - 1980</b>	359	222	132	5
	<b>1981 - 1990</b>	275	164	108	3
	<b>1991 - 2000</b>	228	197	23	8
	<b>2001 - 2011</b>	253	205	39	9

Zdroj: ČSÚ

## BYTOVÝ FOND

Obydlené byty podle právního důvodu užívání vykazují v Hodoníně následující charakteristiky. Nejvíce obydlených bytů bylo v roce 2001 nájemních (34,18 %). Druhou největší skupinou byly byty družstevní (23,12 %).

V roce 2011 bylo nejvíce bytů v osobním vlastnictví (38,65 %). Druhou největší kategorií byly byty nájemní, následovaly byty družstevní. Byty, které se nacházely v rodinném domě, byly téměř ze 100 % v osobním vlastnictví. Byty v bytových domech byly nejvíce v osobním vlastnictví, dále potom nájemní a družstevní byty.



Tabulka 14: Byty podle právního důvodu užívání v letech 2001 a 2011

		2001				2011			
		Celkem		rodinné domy	bytové domy	Celkem		rodinné domy	bytové domy
<b>Obydlené byty celkem</b>		9 989		1 831	8 097	10 367		1 876	8 322
<b>z toho právní důvod užívání bytu</b>	<b>ve vlastním domě</b>	1 602	16,04%	-	-	1 511	14,58%	1 478	26
	<b>v osobním vlastnictví</b>	2 299	23,02%		-	4 007	38,65%	-	4 006
	<b>nájemní</b>	3 414	34,18%	-	-	2 419	23,33%	91	2 281
	<b>družstevní</b>	2 309	23,12%	-	-	1 475	14,23%	-	1 475

Zdroj: SLDB 2001, 2011

V případě rozdělení bytů podle počtu obytných místností lze pozorovat změny v trendu výstavby a poptávky po bytech. V roce 2001 bylo v Hodoníně nejvíce bytů s 2 a 3 místnostmi. Byty s 5 a více místnostmi byly zastoupeny pouze 3 %. V roce 2011 lze pozorovat už významnější změny. Nejvíce bytů bylo se 3 místnostmi (31 %), druhou největší skupinou byly byty se 4 místnostmi (30,3 %). Významně narostl počet bytů s 5 a více místnostmi (cca 11 %).

Tabulka 15: Obydlené byty podle počtu obydených místností

		2001				2011			
		Celkem	%	rodinné domy	bytové domy	Celkem	%	rodinné domy	bytové domy
<b>Obydlené byty celkem</b>		9 989		1 831	8 097	10 367		1 876	8 322
<b>z toho s počtem obytných místností</b>	<b>1</b>	1 108	11,1%	-	-	512	4,9%	38	466
	<b>2</b>	3 643	36,5%	-	-	1 436	13,9%	95	1 330
	<b>3</b>	4 146	41,5%	-	-	3 218	31,0%	344	2 864
	<b>4</b>	746	7,5%	-	-	3 143	30,3%	519	2 608
	<b>5 a více</b>	318	3,2%	-	-	1 107	10,7%	728	371

Zdroj: SLDB 2001, 2011

Město Hodonín má několik let zpracované zásady pronajímání městských bytů, kde jsou zahrnuty tzv. sociální byty, které jsou pronajímány osobám v tíživé sociální situaci a osobám v hmotné nouzi. Žádosti o tyto byty jsou evidovány na odboru sociálních služeb, jejich pronájem schvaluje rada města na doporučení sociální komise. Každá žádost je posuzována podle bodového systému. Způsob a metody hodnocení žádosti o předělení bytu zabraňují velké kumulaci nepřizpůsobivých osob v jedné lokalitě a předchází se tak vzniku některých sociálně patologických jevů ve městě.

#### **Shrnutí kapitoly Demografie a bydlení:**

- Mezi roky 1991 až 2015 poklesl počet obyvatel města, za poklesem počtu obyvatel nestojí pouze pohyb v počtu narozených a zemřelých, mnohem významnější je zde vliv migrace obyvatel.
- Ve městě Hodoníně dochází k demografické změně, konkrétně ke stárnutí obyvatelstva (kategorie skupiny lidí starších 65 let se mezi roky 2005 až 2015 zvýšila o 5,4 %, tj. v roce 2005 z 13,2% na 18,6 % v roce 2015).
- V porovnání s celorepublikovým průměrem nemá město Hodonín horší vzdělanostní strukturu obyvatel. Pozitivní je vývoj vzdělanosti, kdy se mezi roky 2001 až 2011 snížila

kategorie obyvatel bez či se základním vzděláním a zvýšila skupina lidí s vysokoškolským vzděláním.

- Od roku 2001 do roku 2011 se změnil poměr obydlených bytů podle právního důvodu užívání. Nejvíce obydlených bytů bylo v roce 2001 nájemních, zatímco v roce 2011 je nejvíce bytů v osobním vlastnictví. Taktéž mezi těmito lety došlo ke změně počtu obydlených bytů dle počtu místností, mezi těmito roky lze pozorovat trend nárůstu počtu místností v obydlených bytech. V roce 2011 bylo nejvíce obydlených bytů se 3 a 4 místnostmi, v roce 2001 se 2 a 3 místnostmi.
- Většina bytových domů ve městě Hodoníně vykazuje stáří cca 30 až 45 let. Větší nárůst výstavby rodinných domů je pozorován mezi lety 2001 až 2011, kdy jich přibylo 253.

## 4 Ekonomika a trh práce

Tato kapitola se bude zabývat ekonomikou a trhem práce v Hodoníně, popř. v jeho okolí. Sledována bude především ekonomická aktivita obyvatel, trh práce a vývoj v počtu ekonomických subjektů.

Z dlouhodobého hlediska byl v minulosti průmysl v Hodoníně a jeho blízkém okolí rozhodujícím odvětvím, naopak v období centrálně plánované ekonomiky bylo typické nízké zastoupení zaměstnanosti v sektoru služeb. Po roce 1989 dochází k postupné změně v pořadí sektorů, kde na významu stále více připadá sektoru služeb, následovaný průmyslem a s velkým odstupem pak zemědělstvím. Tato změna sektorů národního hospodářství je typická jak pro celou ČR, tak i pro město Hodonín a jeho okolí. Na trhu práce současně docházelo ke změně, kdy významná část pracovních sil přecházela postupně do sféry služeb, obchodu, cestovního ruchu a řemesel. Trh práce ve městě Hodonín tak prošel postupnou proměnou spojenou se zánikem či restrukturalizací státních podniků, snížením počtu zaměstnanců, změnou výrobních programů a postupů, změnou vlastnické struktury podniků a orientací vývozu na jiné země. Z hlediska trhu práce mohl být také důležitý vstup ČR do EU, kdy začala míra nezaměstnanosti v Hodoníně s určitým časovým odstupem pomalu klesat.

### 4.1 EKONOMICKÁ AKTIVITA OBYVATELSTVA

Podkapitola srovnává vývoj počtu ekonomicky aktivního obyvatelstva Hodonína. V roce 2001 bylo v Hodoníně 52 % ekonomicky aktivních obyvatel. Do této skupiny patří jak zaměstnaní, tak i nezaměstnaní obyvatelé. V roce 2011 byl poměr ekonomicky aktivních obyvatel v Hodoníně menší, činil pouze 50 %.

Ekonomicky neaktivní obyvatelstvo oproti tomu ve sledovaných letech mírně pokleslo. V roce 2001 to bylo 48 %, v roce 2011 pak 46 %. Mezi ekonomicky neaktivní obyvatelstvo patří nepracující důchodci, ostatní s vlastním zdrojem obživy, osoby v domácnosti, děti předškolního věku, ostatní závislé osoby, žáci, studenti a učni.

Tabulka 16: Ekonomická aktivita obyvatel mezi lety 2001 a 2011

	2001	2011	
<b>Obyvatelstvo celkem</b>	<b>27361</b>	<b>24961</b>	
<b>Ekonomicky aktivní celkem</b>	<b>14216</b>	<b>12381</b>	
v tom	zaměstnaní	12181	
	z toho	pracuj. důchodci	440
		ženy na mat. dov.	211
	nezaměstnaní	2035	
<b>Ekonomicky neaktivní celkem</b>	<b>13024</b>	<b>11384</b>	
z toho	nepracuj. důchodci	5786	
	žáci, studenti, učni	5090	
<b>Osoby s nezjišt. ekonom. aktivitou</b>	<b>121</b>	<b>1196</b>	

Zdroj: SLDB 2001, 2011

Zaměříme-li se na rok 2011 (tabulka 17), lze pozorovat některé charakteristiky. Ekonomicky aktivní obyvatelstvo se dělilo na zaměstnané (84 %) a nezaměstnané (16 %). Mezi zaměstnané patří zaměstnanci, kteří v roce 2011 činili 80 % všech zaměstnaných. Zaměstnavatelů byla 3 % a pracující na vlastní účet 9 %. Ve skupině obyvatel pracujících na vlastní účet převažují muži (776 v roce 2011), což je cca 2 x více než žen (366 v roce 2011). Pokud rozdělíme zaměstnané dle věkových skupin, 5 % z nich byli pracující důchodci a 2 % ženy na mateřské dovolené.

Ekonomicky neaktivní obyvatelstvo zahrnuje nepracující důchodce, kterých bylo 52 %, a také studenty a žáky, jež zaujímali 29 % ze všech neaktivních.

Tabulka 17: Obyvatelstvo podle ekonomické aktivity 2011

		Celkem	Muži	Ženy	
<b>Ekonomicky aktivní celkem</b>		<b>12 381</b>	<b>6 563</b>	<b>5 818</b>	
v tom	zaměstnaní	10 362	5 479	4 883	
	z toho podle postavení v zaměstnání	zaměstnanci	8 277	4 212	4 065
		zaměstnavatelé	366	248	118
		pracující na vlastní účet	1 142	776	366
	ze zaměstnaných	pracující důchodci	474	234	240
		ženy na mateřské dovolené	226	-	226
nezaměstnaní		2 019	1 084	935	
<b>Ekonomicky neaktivní celkem</b>		<b>11 384</b>	<b>4 767</b>	<b>6 617</b>	
z toho	nepracující důchodci	5 957	2 241	3 716	
	žáci, studenti, učni	3 268	1 634	1 634	
<b>Osoby s nezjištěnou ekonomickou aktivitou</b>		<b>1 196</b>	<b>693</b>	<b>503</b>	

Zdroj: SLDB 2011

## 4.2 NEZAMĚŠTNANOST

Nezaměstnanost patří k jednomu z klíčových faktorů prezentující ekonomickou úroveň města. Pro analýzu nezaměstnanosti byla využita metodika podílu nezaměstnaných osob, která vyjadřuje podíl dosažitelných uchazečů o zaměstnání ve věku 15 – 64 let ze všech obyvatel ve stejném věku<sup>3</sup>.

Vývoj podílu nezaměstnaných osob v Hodoníně mezi roky 2005 až 2015 dosáhl nejvyšší hodnoty v roce 2010 a to 13,26 %. Od té doby postupně klesá k hodnotě 10,55 %. Před rokem 2010 se podíl nezaměstnaných osob zvyšoval od nejnižší úrovně, která v roce 2007 činila 8,39 %.

Ve sledovaném období v porovnání s jinými územními celky SO ORP Hodonín a Jihomoravským krajem byla hodnota podílu nezaměstnaných osob v těchto územních celcích nižší než v Hodoníně. Ve sledovaném období zůstával podíl nezaměstnaných osob v Hodoníně a ORP Hodonín každoročně o několik procentních bodů vyšší než v Jihomoravském kraji.

<sup>3</sup> Metodika ČSÚ

Tabulka 18: Podíl nezaměstnaných osob v JMK, SO ORP Hodonín a v Hodoníně v letech 2005 až 2015

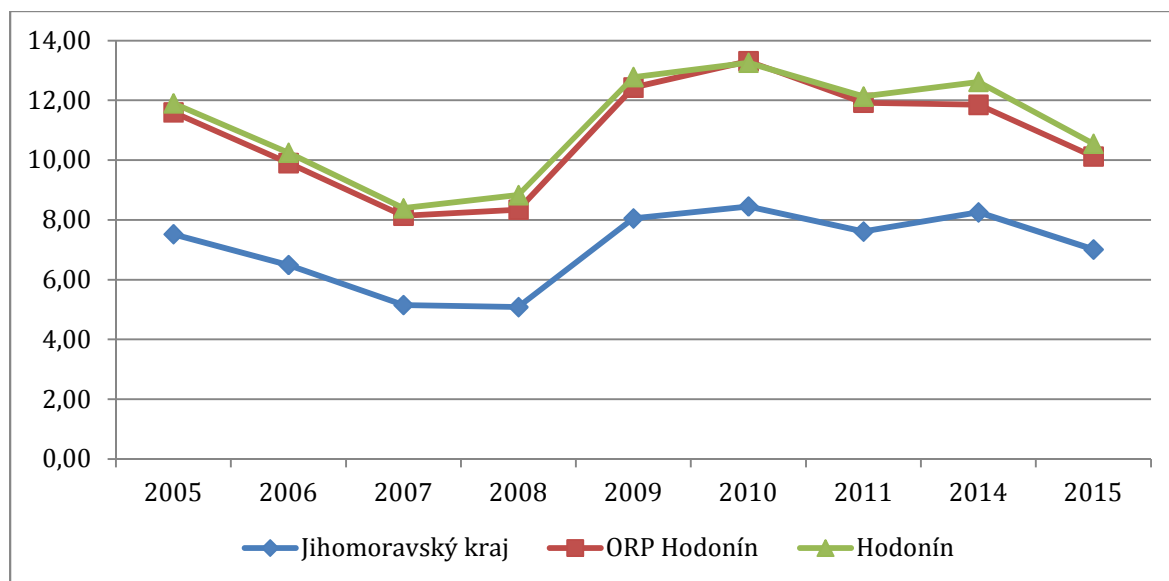

Zdroj: ČSÚ

#### 4.2.1 Podíl nezaměstnaných osob v SO ORP v Jihomoravském kraji

Následující tabulka srovnává podíl nezaměstnaných osob jednotlivých SO ORP Jihomoravského kraje. Z územního hlediska lze sledovat výrazné rozdíly, nejnižší podíl nezaměstnaných osob vykazují obce s rozšířenou působností, které se nachází v okolí krajského města Brna a současně mají dobré dopravní spojení do Brna. Nejnižších hodnot dosahuje ORP Blansko, ORP Břeclav a ORP Kuřim. Současně lze konstatovat ze zjištěných dat, že ORP Hodonín má nejvyšší podíl nezaměstnaných osob, konkrétně 8,3 % z celého Jihomoravského kraje.

Tabulka 19: Podíl nezaměstnaných osob v SO ORP JMK

ORP (červen 2016)	Dosažitelní uchazeči	Obyvatelstvo 15-64	Podíl nezaměstnaných osob <sup>4</sup>	Volná místa
Blansko	1 471	36 809	4,00%	354
Boskovice	1 848	34 113	5,40%	497
Brno	17 078	246 583	6,90%	4173
Břeclav	1 742	40 402	4,30%	822
Bučovice	487	10 692	4,60%	45
Hodonín	3 432	41 585	8,30%	400
Hustopeče	1 192	24 033	5,00%	221
Ivančice	817	16 120	5,10%	172
Kuřim	641	14 618	4,40%	474
Kyjov	2 376	37 226	6,40%	246
Mikulov	703	13 437	5,20%	297
Moravský Krumlov	904	15 008	6,00%	26
Pohořelice	471	9 407	5,00%	181

<sup>4</sup> Ministerstvo práce a sociálních věcí počínaje lednem 2013 přešlo na nový ukazatel registrované nezaměstnanosti v ČR s názvem Podíl nezaměstnaných osob, který vyjadřuje podíl dosažitelných uchazečů o zaměstnání ve věku 15 – 64 let ze všech obyvatel ve stejném věku. Tento ukazatel nahrazuje doposud zveřejňovanou míru registrované nezaměstnanosti. Pro potřeby statistik z územního hlediska se vychází z počtu obyvatel v členění podle jednotlivých obcí, který se aktualizuje 1x ročně. Počet obyvatel na úrovních ORP je součtem počtu obyvatel v obcích.

ORP (červen 2016)	Dosažitelní uchazeči	Obyvatelstvo 15-64	Podíl nezaměstnaných osob <sup>4</sup>	Volná místa
Rosice	775	16 618	4,70%	200
Slavkov u Brna	486	15 143	3,20%	131
Šlapanice	1 545	43 076	3,60%	475
Tišnov	997	19 749	5,00%	160
Veselí nad Moravou	1 743	25 836	6,70%	367
Vyškov	1 214	34 757	3,50%	532
Znojmo	4 460	61 202	7,30%	820
Židlochovice	808	21 418	3,80%	184
Ostatní	765			

Zdroj: MPSV

#### 4.2.2 Vývoj nezaměstnanosti v Hodoníně

Zaměstnanost obyvatelstva je důležitým faktorem pro kvalitu života ve městě, po oblast podnikání a služeb. Dostatek potenciálních a kvalitních pracovníků otvírá příležitosti k příchodu investorů do města. Současně zaměstnaní občané disponují s finančními prostředky, které mohou utratit v místě svého bydliště (v místních obchodech a restauracích), čímž mohou dále podporovat místní podnikatele a služby ve městě. Naopak nezaměstnaní občané jsou často odkázáni na sociální pomoc a mohou se u nich projevovat patologické jevy.

Od 1. ledna 2013 došlo k zavedení nového ukazatele podílu nezaměstnaných osob<sup>2</sup>, který tak nahradil do té doby používanou míru (registrované) nezaměstnanosti. První údaje za obecní úroveň po roce 2013 jsou poskytnuté až v roce 2014. Od roku 2014 se situace na trhu práce ve městě Hodonín mění a dochází ke snižování podílu nezaměstnaných osob, situaci znázorňuje následující tabulka. Na příznivém vývoji nezaměstnanosti v Hodoníně se jednoznačně podepisuje vliv celkové ekonomické situace v ČR. Od roku 2014 do roku 2016 pokračuje trend ve snížení počtu podílu nezaměstnaných osob<sup>5</sup>, 30. 6. 2016 činí podíl nezaměstnaných osob 9 %.

Tabulka 20: Podíl nezaměstnaných osob ve městě Hodonín

Rok	31. prosinec 2014	30. červen 2015	31. říjen 2015	31. prosinec 2015	31. březen 2016	30. červen 2016
Podíl nezaměstnaných osob (v %)	12,6	10,4	9,9	10,5	10,1	9,0

Zdroj: ČSÚ

V následující tabulce je možné pozorovat vývoj v počtu dosažitelných uchazečů o zaměstnání a volná pracovní místa v Hodoníně. Od roku 2014 dochází ke snižování počtu dosažitelných uchazečů o práci a současně za první polovinu roku 2016 vzrostl počet volných pracovních míst.

Tabulka 21: Počet dosažitelných uchazečů o práci a volná pracovní místa

Rok	31. prosinec 2014	30. červen 2015	31. říjen 2015	31. prosinec 2015	31. březen 2016	30. červen 2016
Počet dosažitelných uchazečů o práci	2 203	1 790	1 700	1 816	1 733	1 524
Volná pracovní místa	180	302	253	203	242	242

Zdroj: ČSÚ

<sup>5</sup> Obecná míra nezaměstnanosti, což je podíl počtu nezaměstnaných na celkové pracovní síle (v procentech), kde čísel i jmenovatel jsou ukazateli konstruované podle mezinárodních definic a doporučení aplikovaných ve výběrovém šetření pracovních sil, je sledována Českým statistickým úřadem.

### 4.2.3 Struktura nezaměstnaných v okrese Hodonín

Kapitola popisuje strukturu uchazečů o zaměstnání v evidenci úřadu práce – podle vzdělání, věku a délky nezaměstnanosti. Z důvodu časového porovnání, jednotné metodiky zmíněné výše v textu jsou prezentována data okresu Hodonín. Vývojové tendence a závěry lze následně použít i na město Hodonín, jako okresní město.

#### Délka nezaměstnanosti

Kdo je typickým uchazečem o zaměstnání, je ukázáno v následující tabulce. Největší skupinou nezaměstnaných obyvatel jsou ti, kteří mají pouze základní vzdělání nebo jsou vyučení. Mezi lety 2013 až 2015 se jejich podíl pohyboval okolo 70 % ze všech nezaměstnaných.

Druhou nejohroženější skupinou podle úrovně vzdělanosti jsou obyvatelé se středním odborným vzděláním s maturitou. Jejich podíl se pohybuje ve sledovaném období okolo 15 až 16 %.

Tabulka 22: Uchazeči o zaměstnání podle vzdělání v okrese Hodonín

Rok	2013		2014		2015		
	Počet	Podíl	Počet	Podíl	Počet	Podíl	
<b>Uchazeči o zaměstnání v evidenci úřadu práce celkem</b>		<b>12953</b>		<b>11397</b>		<b>9709</b>	
<b>Struktura uchazečů podle vzdělání</b>	<b>neúplné a bez vzdělání</b>	6	0,05%	6	0,1%	5	0,1%
	<b>základní</b>	2659	20,5%	2327	20,4%	2029	20,9%
	<b>vyučení</b>	6466	49,9%	5433	47,7%	4559	47,0%
	<b>střední bez maturity</b>	236	1,8%	432	3,8%	361	3,7%
	<b>vyučení s maturitou</b>	565	4,4%	651	5,7%	515	5,3%
	<b>úplné střední všeobecné s maturitou</b>	223	1,7%	219	1,9%	203	2,1%
	<b>úplné střední odborné s maturitou</b>	2137	16,5%	1732	15,2%	1486	15,3%
	<b>vyšší</b>	63	0,5%	68	0,6%	51	0,5%
<b>vysokoškolské</b>	598	4,6%	529	4,6%	500	5,1%	

Zdroj: ČSÚ

#### Uchazeči o zaměstnání podle délky nezaměstnanosti

Nejrizikovějším typem nezaměstnanosti je nezaměstnanost dlouhodobá. Pokud rozdělíme nezaměstnanost podle délky, vznikne nám 6 zkoumaných skupin. V okrese Hodonín lze pozorovat, že krátkodobá nezaměstnanost do 3 měsíců se pohybuje mezi 26,3 až 29,5 % z počtu uchazečů.

Riziko ovšem nastává osob, které jsou uchazeči o zaměstnání déle než 24 měsíců, tento podíl se pohybuje od 25,6 % do 31,1 % a v posledních letech se dokonce zvýšil. Mezi dlouhodobě nezaměstnanými jsou často občané se zdravotními problémy, nižším či základním vzděláním a lidé starší 50 let. Tento typ nezaměstnanosti je nebezpečný, protože čím déle jsou lidé nezaměstnaní, tím větší je problém s opětovným zařazením do pracovního procesu. Současně tento jev s sebou nese spoustu sociologických i sociálních problémů, jako je snížení životní úrovně, sociální izolace, ztráta statusu, zatěžování rodinných vztahů a někdy dokonce i zhoršení zdravotního stavu. Proto je nutné se tomuto jevu věnovat a rozvinout takové politiky, které by napomohly snížit dlouhodobou nezaměstnanost.

Tabulka 23: Uchazeči o zaměstnání dle délky nezaměstnanosti v okrese Hodonín

Rok		2013		2014		2015	
		Počet	Podíl	Počet	Podíl	Počet	Podíl
Uchazeči o zaměstnání v evidenci úřadu práce celkem		12953		11397		9709	
Struktura uchazečů podle délky nezaměstnanosti	do 3 měsíců	3500	27%	2997	26,3%	2860	29,5%
	více než 3 měsíce až 6 měsíců	1953	15,1%	1540	13,5%	1425	14,7%
	více než 6 měsíců až 9 měsíců	978	7,6%	852	7,5%	727	7,5%
	více než 9 měsíců až 12 měsíců	926	7,1%	722	6,3%	535	5,5%
	více než 12 měsíců až 24 měsíců	2275	17,6%	1742	15,3%	1185	12,2%
	více než 24 měsíců	3321	25,6%	3544	31,1%	2977	30,7%

Zdroj: ČSÚ

### Uchazeči o zaměstnání dle věkové kategorie

Zajímavé je se podívat na nezaměstnanost v okrese Hodonín také podle věku nezaměstnaných obyvatel. Pozitivní je pokles podílu uchazečů o zaměstnání ve věkové kategorii 20 – 24 let, Naopak negativní je zvyšující se podíl uchazečů o zaměstnání ve věkové kategorii 55 – 59 let a 60 – 64 let, přestože klesá počet uchazečů o zaměstnání v evidenci úřadu práce. Právě kategorie uchazečů ve věkové kategorii 55 – 59 let a 60 – 64 let nemůže před odchodem do důchodu po ztrátě zaměstnání nalézt novou práci, možným řešením je zde rekvalifikace, mnohdy se však stává, že tito lidé již nejsou schopni práci nalézt.

Tabulka 24: Uchazeči o zaměstnání dle věkové kategorie v okrese Hodonín

Rok		2013		2014		2015	
		Počet	Podíl	Počet	Podíl	Počet	Podíl
Uchazeči o zaměstnání v evidenci úřadu práce celkem		12953		11397		9709	
Struktura uchazečů dle věkové kategorie	do 19 let	449	3,5%	295	2,6%	274	2,8%
	20 - 24 let	1812	14,0%	1469	12,9%	1113	11,5%
	25 - 29 let	1417	10,9%	1195	10,5%	975	10,0%
	30 - 34 let	1409	10,9%	1250	11,0%	1048	10,8%
	35 - 39 let	1688	13,0%	1469	12,9%	1236	12,7%
	40 - 44 let	1412	10,9%	1299	11,4%	1167	12,0%
	45 - 49 let	1352	10,4%	1167	10,2%	1010	10,4%
	50 - 54 let	1424	11,0%	1307	11,5%	1094	11,3%
	55 - 59 let	1585	12,2%	1483	13,0%	1339	13,8%
	60 - 64 let	396	3,1%	454	4,0%	447	4,6%
65 a více let	9	0,1%	9	0,1%	6	0,1%	

Zdroj: ČSÚ

## 4.3 EKONOMICKÉ SUBJEKTY

Ekonomické subjekty<sup>6</sup> nacházející se na území města Hodonína mají zásadní význam pro celý ekonomický život společnosti. Mezi ekonomické subjekty patří domácnosti, které mají vlastní ekonomické potřeby a snaží se získávat statky a služby.

<sup>6</sup> Město Hodonín v roce 2015 obsadilo v pořadí srovnávacího výzkumu Město pro byznys Jihomoravského kraje 2015 celkově 13. místo v „Hodnocení podnikatelského prostředí podle 17 kritérií“. Hodnoceno bylo 21 měst (SO ORP). Zdroj: <http://www.mestoprobyznys.cz/>.



Druhou velkou skupinou jsou podniky, ať už výrobní či prodejní subjekty, a také subjekty poskytující služby. Mezi další ekonomické subjekty patří stát (např. samospráva), který tvoří orgány státní moci. Ekonomickými subjekty jsou také zahraniční subjekty a neziskové subjekty, jako jsou spolky, nadace apod. Potenciální investoři mohou využít např. průmyslovou zónu.

Jak ukazuje následující graf ve vývoji ekonomických subjektů mezi lety 2005 až 2015, počet ekonomických subjektů se od roku 2008 neustále snižoval. Mezi roky 2008 až 2015 je vidět pokles počtu ekonomických subjektů o 688.

Graf 4: Ekonomické subjekty celkem mezi lety 2005 až 2015

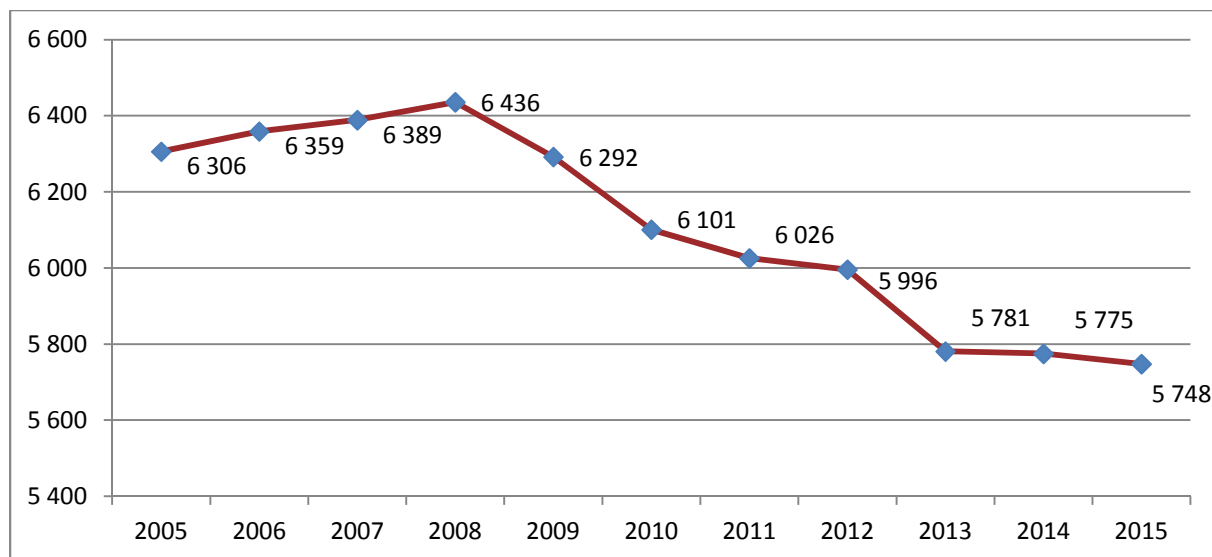

Zdroj: ČSÚ, zpracováno autorem

Z hlediska širšího porovnání vychází, že z celého ORP Hodonín připadá na území města Hodonín necelých 50 % zaregistrovaných ekonomických subjektů, což vystihuje význam města Hodonín jako správního střediska. Z celého Jihomoravského kraje pak připadají na území města Hodonín necelá 2 % zaregistrovaných ekonomických subjektů. Mezi roky 2008 až 2015, jak znázorňuje následující tabulka, je patrná změna vývoje ekonomických subjektů. Zatímco v Hodoníně poklesl počet ekonomických subjektů od roku 2008 do roku 2015 o 688 a v ORP Hodonín byl pokles o 738 subjektů, tak v Jihomoravském kraji vzrostl počet ekonomických subjektů o 27 946 subjektů.

Tabulka 25: Počet ekonomických subjektů v Hodoníně, ORP Hodonín a v JMK

Rok	2008	2009	2010	2011	2012	2013	2014	2015
Hodonín	6 436	6 292	6 101	6 026	5 996	5 781	5 775	5 748
ORP Hodonín	13 668	13 017	12 920	13 000	13 046	12 818	12 868	12 930
JMK	276 783	275 189	283 202	291 162	294 308	295 523	300 204	304 729

Zdroj: ČSÚ, zpracováno autorem

Jak bylo uvedeno výše na začátku kapitoly, lze ekonomické subjekty dělit na různé typy. Všechny ekonomické subjekty, které se mezi roky 2008 až 2015 nacházely ve městě Hodonín, náleží do národního hospodářství, jedná se o tzv. rezidentní subjekty. Významnými ekonomickými

subjekty, co se do počtu týče, jsou také nefinanční podniky, domácnosti a ostatní osoby samostatně výdělečně činné.

### Ekonomické subjekty dle právní normy

Ekonomické subjekty můžeme také rozdělit podle právní normy. Jedná se tak o rozdělení na fyzické osoby a právnické osoby. Mezi fyzické osoby patří fyzické osoby podnikající dle živnostenského zákona, zemědělství podnikatelé a soukromí podnikatelé podnikající dle jiných zákonů. Nejvíce je v Hodoníně fyzických osob, které podnikají dle živnostenského zákona. Právnické osoby, kterých je počtem méně, jsou převážně obchodní společnosti.

Tabulka 26: Ekonomické subjekty dle právní normy v Hodoníně

Rok		2008	2009	2010	2011	2012	2013	2014	2015
<b>Celkem</b>		<b>6 436</b>	<b>6 292</b>	<b>6 101</b>	<b>6 026</b>	<b>5 996</b>	<b>5 781</b>	<b>5 775</b>	<b>5 748</b>
Obchodní společnosti	celkem	N/A	N/A	1 008	1 028	1 035	1 033	1 040	1 080
	z toho akciové společnosti	69	72	71	69	66	65	62	63
Družstva		N/A	N/A	22	21	21	21	21	20
Státní podniky		N/A	3	2	2	1	1	N/A	N/A
Fyzické osoby	soukromí podnikatelé podnikající dle živnostenského zákona	4 227	4 193	3 945	3 827	3 713	3 334	3 376	3 404
	zemědělství podnikatelé	18	22	23	23	24	19	21	24
	soukromí podnikatelé podnikající dle jiných zákonů	338	304	315	340	395	608	524	419

Zdroj: ČSÚ

### Struktura podle CZ-NACE

Ekonomické subjekty můžeme také rozdělit pomocí standardní klasifikace ekonomických činností Evropské unie – NACE. NACE dělí ekonomické činnosti tak, že každé statistické jednotce, která vykonává nějakou ekonomickou činnost, lze přiřadit kód NACE.

K přehledu ekonomických subjektů podle převažující činnosti bylo zvoleno čtyřleté období, jelikož se počty subjektů dle toho rozdělení v čase příliš nemění. Nejpočetnější skupinou ekonomických subjektů podle převažující činnosti je skupina subjektů velkoobchod a maloobchod; opravy a údržba motorových vozidel.

Významně jsou také ve městě rozčleněny ekonomické subjekty podle převažující činnosti, které spadají do skupin: Zpracovatelský průmysl, Stavebnictví, Profesní, vědecké a technické činnosti.

Tabulka 27: Ekonomické subjekty dle převažující činnosti v Hodoníně

	Rok	2012	2013	2014	2015
podle převažující činnosti	A Zemědělství, lesnictví, rybářství	105	103	116	120
	B Těžba a dobývání	10	8	8	9
	C Zpracovatelský průmysl	676	605	616	620
	D Výroba a rozvod elektřiny, plynu, tepla a klimatizovaného vzduchu	14	26	28	30
	E Zásobování vodou; činnosti související s odpadními vodami, odpady a sanacemi	28	26	23	22
	F Stavebnictví	663	617	608	605
	G Velkoobchod a maloobchod; opravy a údržba motorových vozidel	1 590	1 363	1 400	1 465

Rok	2012	2013	2014	2015
H Doprava a skladování	165	151	149	147
I Ubytování, stravování a pohostinství	265	258	255	255
J Informační a komunikační činnosti	78	67	63	73
K Peněžnictví a pojišťovnictví	196	376	327	262
L Činnosti v oblasti nemovitostí	358	368	370	379
M Profesionální, vědecké a technické činnosti	637	603	601	597
N Administrativní a podpůrné činnosti	93	85	85	92
O Veřejná správa a obrana; povinné sociální zabezpečení	6	6	7	7
P Vzdělávání	72	70	72	70
Q Zdravotní a sociální péče	124	124	117	113
R Kulturní, zábavní a rekreační činnosti	181	180	177	179
S Ostatní činnosti	510	515	531	533

Zdroj: ČSÚ

### Ekonomické subjekty dle základních sektorů hospodářské činnosti

Hospodářskou činnost ekonomických subjektů lze dle převažující činnosti rozdělit do pěti základních sektorů, a to na zemědělství (lesnictví), průmysl, stavebnictví, obchod a služby. Z hlediska širšího porovnání vychází, že v Hodoníně je nižší počet ekonomických subjektů v odvětví zemědělství (lesnictví) než v ORP Hodonín a JMK, naopak v ostatních sekcích je podíl ekonomických subjektů ve městě Hodonín shodnější s JMK než s ORP Hodonín (zejména v oblasti služeb).

Tabulka 28: Ekonomické subjekty dle základních sektorů hospodářské činnosti v roce 2015

Sekce	Podíl subjektů v JMK (%)	Podíl subjektů ORP Hodonín (%)	Podíl subjektů města Hodonín (%)
A zemědělství (lesnictví)	5	6	2
B, C, D, E průmysl	13	14	12
F stavebnictví	12	14	11
G velkoobchod a maloobchod	23	25	26
H - U služby	47	41	49

Zdroj: ČSÚ

### Ekonomické subjekty dle počtu zaměstnanců

Podle počtu zaměstnanců rozdělujeme ekonomické subjekty na skupiny, které jsou bez zaměstnanců a se zaměstnanci. Porovnávána jsou dostupná data za roky 2012 a 2013, vzhledem k vývoji počtu ekonomických subjektů lze očekávat, že toto rozdělení odpovídá i údajům za roky 2014 až 2015. Zhruba jedna třetina všech ekonomických subjektů v Hodoníně je bez zaměstnanců. Druhou největší skupinou jsou ekonomické subjekty s jedním až pěti zaměstnanci, třetí nejpočetnější skupinou jsou ekonomické subjekty s šesti až devíti zaměstnanci. Z dostupných výsledků je patrné, že v Hodoníně působí převážně malé a střední podniky.

Tabulka 29: Ekonomické subjekty podle počtu zaměstnanců v Hodoníně

Rok	2012	2013
<b>Celkem</b>	<b>5 996</b>	<b>5 781</b>
neuveдено	3 600	3 449
bez zaměstnanců	1 582	1 570
1 - 5	579	537
6 - 9	67	65
10 - 19	65	59
20 - 24	16	18
25 - 49	38	40

Rok	2012	2013
50 - 99	29	23
100 - 199	6	7
200 - 249	3	3
250 - 499	6	5
500 - 999	5	5

Zdroj: ČSÚ

### Největší zaměstnavatelé na Hodonínsku

V analýze je důležité zmínit hlavní zaměstnavatele. Následující tabulka zobrazuje seznam nejvýznamnějších zaměstnavatelů jak v Hodoníně, tak na Hodonínsku<sup>7</sup>.

Tabulka 30: Největší zaměstnavatelé na Hodonínsku

Pořadí	Zaměstnavatel	Obec	Předmět činnosti
1.	Jihomoravská armaturka spol. s r.o.	Hodonín	Výroba armatur
2.	Nemocnice TGM Hodonín, p.o.	Hodonín	Zdravotní péče
3.	Delimax, a.s.	Hodonín	Výrobce lahůdek a rybích specialit
4.	ČSAD Hodonín	Hodonín	Doprava
5.	MND - Moravské naftové doly a.s.	Hodonín	Těžba ropy a zemního plynu
6.	MND Drilling & Services a.s.	Lužice	Činnosti při těžbě plynu a ropy
7.	Groz-Beckert Czech, s.r.o.	Lužice	Výroba jehel
8.	T Machinery a.s.	Ratíškovice	Výroba strojů pro těžbu nebo stavebnictví
9.	Okna Macek a.s.	Dubňany	Prodej a montáž plastových oken a dveří

Zdroj: MěÚ Hodonín

## 4.4 POVOLENÍ K PODNIKÁNÍ

Obecní živnostenský úřad je součástí struktury MěÚ Hodonín. Úřadem byla poskytnuta data o počtu podnikatelských subjektů od roku 2008 do roku 2015. Mezi sledovanými roky nelze spatřovat ustálený trend, za pozornost ovšem stojí vývoj v posledních dvou letech, kdy největší počet nových živnostenských oprávnění (živností) byl vydán v roce 2014, kdy došlo v ČR k hospodářskému oživení, ale následně v roce 2015 byl vydán nejmenší počet nových živností za sledované období.

Tabulka 31: Vývoj nových živnostenských oprávnění v letech 2008 až 2015 v Hodoníně

Živnost	2008	2009	2010	2011	2012	2013	2014	2015
Fyzické osoby	215	225	189	239	184	234	252	187
Právníkové osoby	63	54	62	78	65	73	111	61
Celkem	278	279	251	317	249	307	363	248

Zdroj: MěÚ Hodonín

Z pohledu zrušených živnostenských oprávnění byl výrazně nejpočetnější rok 2008, kdy propukla v ČR ekonomická krize, v následujících letech měl vývoj zrušených živnostenských oprávnění klesající tendenci, opačný vývoj mají naopak přerušena živnostenská oprávnění, kde má od roku 2011 do roku 2015 počet přerušovaných živnostenských vzrůstající tendenci.

<sup>7</sup> Dle počtu zaměstnanců

Tabulka 32: Vývoj živnostenských oprávnění (zrušené, přerušené) v Hodoníně

Živnost	2008	2009	2010	2011	2012	2013	2014	2015
Zrušené	2318	27	21	19	18	20	13	7
Přerušené	51	91	124	62	77	92	110	190

Zdroj: MěÚ Hodonín

V případě rozdělení živností na koncese, řemeslné, vázané a volné, jsou v průměru (za sledované období 8 let) nejvíce zastoupeny nově vydaná oprávnění živnostmi volnými, které jsou z více než 50 % drženy fyzickými osobami. Největší počet jich byl v letech 2008 a 2015 (156).

V případě koncesovaných, řemeslných, vázaných a volných oprávnění připadají přibližně 2/3 těchto oprávnění na fyzické osoby.

Tabulka 33: Nová živnostenská oprávnění v letech 2008 až 2015 dle druhu oprávnění v Hodoníně

Živnost /rok	2008	2009	2010	2011	2012	2013	2014	2015
<b>koncese</b>								
FO	9	6	1	8	7	65	81	20
PO	6	5	5	6	5	21	35	14
<b>řemeslné</b>								
FO	54	69	66	58	54	51	50	53
PO	19	21	18	21	16	16	23	13
<b>vázané</b>								
FO	15	25	22	83	41	44	11	37
PO	19	9	14	21	14	11	20	10
<b>volné</b>								
FO	156	155	135	125	132	126	156	123
PO	45	38	54	48	44	44	72	48

Zdroj: MěÚ Hodonín

Nejvíce zastoupené předměty podnikání dle jednotlivých typů živností zobrazuje následující tabulka:

Živnost volná (obory)	Živnost řemeslná	Živnost vázaná	Živnost koncesovaná
Velkoobchod maloobchod	Zednictví	Poskytování nebo zprostředkování spotřebitelského úvěru	Prodej konzumního, kvasného lihu a lihovin

Zdroj: MěÚ Hodonín

Vývoj počtu živností volných, řemeslných, vázaných a koncesovaných na území SO ORP Hodonín v letech 2011 – 2015 má obdobný trend jako vývoj živnostenských oprávnění v Hodoníně. Převažují živnostenská oprávnění volná, v celkovém vyjádření všech vydaných živnostenských oprávnění došlo k poklesu mezi roky 2014 a 2015.

Tabulka 34: Vývoj počtu živností volných, řemeslných, vázaných a koncesovaných na území SO ORP Hodonín

SO ORP Hodonín/Rok	2011	2012	2013	2014	2015
Živnosti volné	428	427	406	456	423
Živnosti řemeslné	196	187	198	196	203
Živnosti vázané	226	143	118	101	93
Živnosti koncesované	32	27	168	295	92
Živnosti celkem	882	784	890	1048	811

Zdroj: MěÚ Hodonín

## **Shrnutí kapitoly Ekonomika a trh práce:**

- Pozitivním trendem ve městě Hodonín je, že od roku 2014 do roku 2016 pokračuje trend ve snížení počtu podílu nezaměstnaných osob.
- ORP Hodonín má nejvyšší podíl nezaměstnaných osob (červen 2016) ve srovnání s ostatními ORP Jihomoravského kraje.
- Velkým rizikem pro město Hodonín na trhu práce jsou dlouhodobě nezaměstnané osoby - nejvíce nezaměstnaných osob se pohybuje v kategorii nezaměstnaných déle než 24 měsíců. Dlouhodobá nezaměstnanost postihuje především starší osoby, osoby se zdravotním postižením či nižší kvalifikací. Tento typ nezaměstnanosti je nebezpečný, protože čím déle jsou lidé nezaměstnaní, tím větší je problém s opětovným zařazením do pracovního procesu.
- Nejvíce uchazečů o zaměstnání je v roce 2015 v okrese Hodonín ve věkové skupině 55 - 59 let. Mezi lety 2013 až 2015 v okrese Hodonín sem patřilo cca 13 % všech uchazečů o práci.
- Od roku 2008 dochází k trvalému poklesu počtu ekonomických subjektů ve městě Hodonín, početně největší zastoupení mají v Hodoníně fyzické osoby, které podnikají dle živnostenského zákona. Právnícké osoby, kterých je počtem méně, jsou převážně obchodní společnosti. Nejpočetnější skupinou ekonomických subjektů podle převažující činnosti je skupina subjektů velkoobchod a maloobchod; opravy a údržba motorových vozidel.
- Největší počet nových živnostenských oprávnění (živností) v Hodoníně byl vydán v roce 2014, kdy došlo v ČR k hospodářskému oživení, ale následně v roce 2015 byl vydán nejmenší počet nových živností za sledované období 2008 až 2015. Nejvíce zastoupena nově vydaná živnostenská oprávnění jsou volná, která jsou z více než 50 % držena fyzickými osobami.

## 5 Doprava

Město Hodonín<sup>8</sup> se nachází na jižním okraji Jihomoravského kraje. Město Hodonín je důležitým uzlem zprostředkujícím spádovému území styk s hlavními dopravními silničními tepnami, kdy leží v koridoru transevropských dopravních sítí, tj. silnice I/55 Olomouc – Hodonín – Břeclav – Poštorná (- Rakousko).

Doprava představuje samostatnou složku veřejné infrastruktury. Na území města Hodonín se jedná o vlivy jak silniční dopravy, tak dopravy železniční a vodní. Průtahy silnic II. a III. tříd, které byly v minulosti důležitými rozvojovými prvky, vytvářely městu příležitosti, se vlivem zvyšujícího se provozu staly problémy z hlediska zvyšujících se nároků na kvalitní infrastrukturu se zvýšenou poptávkou ohledně parkovacích míst a s negativním dopadem na životní prostředí.

### 5.1 SILNIČNÍ DOPRAVA

U silniční dopravy má z hlediska širších vztahů význam komunikace I/55 Olomouc – Přerov – Uherské Hradiště – Hodonín – Břeclav – Poštorná – hranice ČR/Rakousko, v celkové délce 141,169 km, další významnou komunikací je I/51 Hodonín (I/55) – hranice ČR/SR; v délce cca 3,2 km.

Obrázek č. 4: Silnice vedoucí přes Hodonín



Zdroj: <http://geoportal.jsdi.cz>

Pro každodenní lokální využití a současně základem městského komunikačního systému jsou krajské silnice doplněné sítí místních komunikací ve vlastnictví města Hodonín. Územím města procházejí následující silnice II. a III. třídy, konkrétně:

#### Silnice II. třídy

II/431 Vyškov – Hodonín (I/51)

II/380 Brno – Hodonín

<sup>8</sup> Město Hodonín má zpracovanou koncepci dopravy města z roku 2013

II/432 Holešov - Kyjov – Hodonín (I/51)

Silnice III. třídy

III/05531 Hodonín (I/51) – Hrušky (III/4242)

III/43237 Hodonín (II/432) – Rohatec (I/55)

### **Silnice I., II. a III třídy<sup>9</sup>**

I/55 Olomouc – Přerov – Uherské Hradiště – Hodonín – Břeclav – Poštorná – hranice ČR/Rakousko; délka 141,169 km. Silnice ve vnitrostátní úrovni silnice zajišťuje mezikrajské propojení vedené Pomoravím v relaci Olomouc (R35, D1) - Břeclav (D2). Správním územím Hodonína prochází silnice I/55 jako směrově nedělená silnice šířky zpevněné části koruny kolem 10 metrů (kategorie S11,5) s vozovkou živičnou těžkou a kombinací mimoúrovňových a úrovňových křižovatek. Uvedený úsek je polovičním profilem připravované, směrově dělené rychlostní silnice R55. Na sledovanou rychlostní silnici R55 v koridoru stávající silnice I/55 bude město Hodonín napojeno dvěma mimoúrovňovými křižovatkami, tj. MÚK Hodonín – sever (stávající MÚK I/55 x II/431, II/380) a MÚK Hodonín - západ (R55 x přeložka I/51 s obchvatem Hodonína). Koridor rychlostní silnice je stabilizovaný v ZÚR JMK a zpřesněný v ÚP Hodonín.

I/51 Hodonín (I/55) – hranice ČR/SR; stávající délka cca 3,2 km. V současnosti silnice začíná úrovnovou křižovatkou s I/55, městem prochází v průtahu jako sběrná komunikace funkční skupiny B (dle ČSN 73 6110). V návrhu je sledována přeložka s jihozápadním obchvatem města.

II/431 Vyškov – Hodonín (I/51) a II/380 Brno – Hodonín; dvoupruhové silnice, zařazené do sítě krajských silnic, jsou využívány pro každodenní regionální a lokální přepravní vztahy. V dálkovém tahu ve vazbě ke krajskému městu Brnu a k Vyškovu se výrazněji neuplatňují. Silnice II/380 byla původně silnicí I. třídy ( I/51). Z důvodu nižšího přepravního významu v dálkových vztazích byla v minulosti přerazena do sítě krajských silnic. Na území města Hodonín silnice tvoří jednu z páteřních os s obslužnou funkcí. Z toho důvodu byla na průjezdu Hodonínem v délce cca 1 km zkapacitněna a rozšířena na čtyřpruhový přímý úsek.

II/432 Holešov - Kyjov – Hodonín (I/51); dvoupruhová silnice s přímou návazností na silnice I/55 a I/51 (úrovnové křižovatky) zajišťuje každodenní lokální a mikroregionální vazby ve směru Ratíškovice – Kyjov. Do doby realizace rychlostní silnice R55 současně umožňuje napojení severovýchodní části Hodonína na silnici I/55 ve směru na Veselí nad Moravou. V zastavěné části Hodonína, jako jedna z páteřních dopravních os města, přebírá významnou obslužnou funkci.

III/05531 Hodonín (I/51) – Hrušky (III/4242) slouží především místní obsluze přilehlých obcí. Silnice je částí původního silničního spojení mezi Hodonínem a Břeclaví, které bylo později nahrazeno novým vedením silnice I. třídy v podobě stávající silnice I/55.

III/43237 Hodonín (II/432) – Rohatec (I/55) stejně jako silnice III/05531 slouží především místní obsluze přilehlých obcí. Je částí původního silničního spojení mezi Hodonínem a Rohatcem, které bylo později nahrazeno novým vedením silnice I. třídy v podobě stávající silnice I/55.

---

<sup>9</sup> Podkapitola zpracována dle Koncepce dopravy města Hodonína



Obrázek č. 5: Intenzita dopravy v Hodoníně

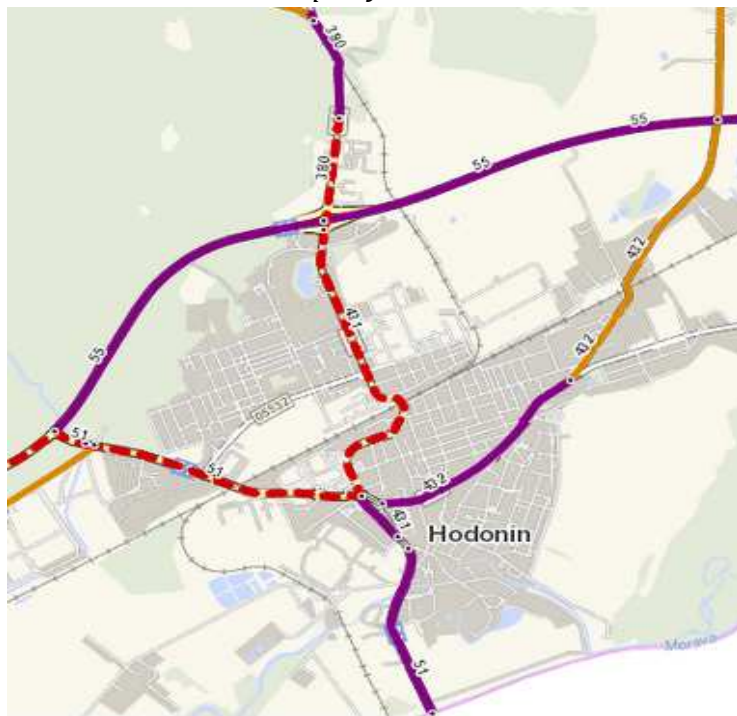

Zdroj: <http://www.rsd.cz>; Sčítání dopravy 2010; Nejvytíženější úsek je vyznačen červenou přerušovanou barvou s intenzitou 10 001 – 15 000 vozů za 24 hodin, následuje úsek vyznačen fialovou barvou s intenzitou 7 001 – 10 000 vozů za 24 hodin a úsek vyznačen žlutohnědou barvou s intenzitou 3 001 – 5 000 vozů za 24 hodin.

### 5.1.1 Systém parkování v Hodoníně

Velký počet automobilů, které se denně pohybují ve městě, klade vysoké nároky na prostor k parkování. Prostor k parkování je zajišťován v kombinaci odstavných a parkovacích stání na místních komunikacích a parkovištích ve městě. Nabídka parkovacích míst v centru města Hodonín ovlivňuje dopravní chování větší části obyvatel města a návštěvníků města. Množství parkovacích míst má vliv jak na intenzitu dopravy v centru města, tak na okolní komunikace přilehající k centru města. Nedostatkem parkovacích míst trpí i některá části sídliště a okolí autobusového i vlakového nádraží.

Dopravu v klidu je na území města Hodonína nutné řešit s ohledem na všechny účastníky provozu. Možnosti řešení parkovacích míst je důležité vzít v potaz při úpravě či regeneraci sídlišť ve městě a při rekonstrukcích místních komunikací. Současně jsou některé parkovací plochy ve městě zpoplatněny, načež jsou následně finanční prostředky získané z placeného parkování dále využívány na zbudování odstavných a parkovacích stání na místních komunikacích a parkovištích. Důležitým bodem k rozvoji podnikatelského prostředí a kvalitního veřejného života je dostupnost páteřních tras, bezpečný pohyb po městě a budování parkovacích míst. Ke zlepšení dopravní infrastruktury, zkvalitnění prostředí a splnění nároků na bezpečný pohyb obyvatel byly realizovány projekty s cílem vybudovat parkovací stání (např. projekty: Parkoviště Hodonín, Družstevní čtvrť, část 1, Parkovací plochy Hodonín – Bažantnice)

## 5.2 VEŘEJNÁ DOPRAVA

Základní dopravní obsluha území veřejnou dopravou se považuje za součást základních sociálních práv občana. Efektivní a kvalitní veřejná doprava je důležitým nástrojem k zajištění mobility osob a je současně velice důležitá pro rozvoj daného území. Spojení Hodonína s okolními obcemi a jinými městy je zajištěno prostřednictvím železniční a regionální linkové autobusové dopravy.

### 5.2.1 Městská hromadná doprava (MHD)

Městská hromadná doprava v Hodoníně je součástí Integrovaného dopravního systému Jihomoravského kraje (IDS JMK), v současné době považovaný za nejrozvinutější IDS na území ČR. V provozu jsou celkem 4 městské linky a dalších 9 regionálních a meziregionálních linek. MHD v Hodoníně je součástí Integrovaného dopravního systému Jihomoravského kraje (IDS JMK), konkrétně jeho zóny 900.

Tabulka 35: Městské linky, regionální a meziregionální linky

Linka	Linkové vedení
901	Autobusové nádraží - obch. centrum u cukrovaru – Bažantnice - žel.st. - hřbitov
902	Bažantnice, penzion - žel.st. - EHO - Nesyt, farma
903	Bažantnice, penzion - žel.st. - Rybáře – Očovská – Janáčkova - žel.st.
904	Kapřiska, U Kyjovky - aut. nádraží - Bažantnice - Na Pískách - Koupelní -hřbitov
109	Brno - Klobouky u Brna - Čejč - Mutěnice - Hodonín
556	Hodonín - Velké Bílovice - Podivín
572	Břeclav - Moravská Nová Ves - Hodonín
663	Hodonín - Dubňany - Kyjov
664	Hodonín - Ratíškovice - Milotice - Kyjov
910	Hodonín - Holíč - Skalica - Strážnice - Veselí nad Moravou
911	Hodonín - Rohatec - Strážnice - Veselí nad Moravou
912	Hodonín - Ratíškovice - Vracov - Bzenec
913	Hodonín - Čejkovice - Čejč

Zdroj: Koncepce dopravy města Hodonína z roku 2013

Veřejná doprava je ve městě zajištěna na kvalitní úrovni, je zajišťována obстоjná dopravní obslužnost městě včetně místních částí města, výhrady je možné mít v Hodoníně k vybavenosti zastávek a k intervalu některých linek (viz Koncepce dopravy města Hodonína z roku 2013).

Druhy jízdenek v MHD města Hodonín<sup>10</sup>:

- Nepřestupní jednorázová tzv. úseková v ceně 10 Kč (zlevněná 5 Kč)
- Předplatní jízdenka (čipové karty ČSAD Hodonín):
  - Měsíční za 280 Kč (zlevněná 140 Kč)
  - Čtvrtletní za 720 Kč (zlevněná 360 Kč)
  - Roční za 2500 Kč (zlevněná za 1250 Kč)

Dle uvedených cen představuje Městská hromadná doprava ve městě cenově dostupný a bezpečný dopravní systém.

<sup>10</sup> Ceník IDS JMK, s platností k 1. 3. 2015

Obrázek 1: Orientační plán linek MHD platný k 13. 12. 2015

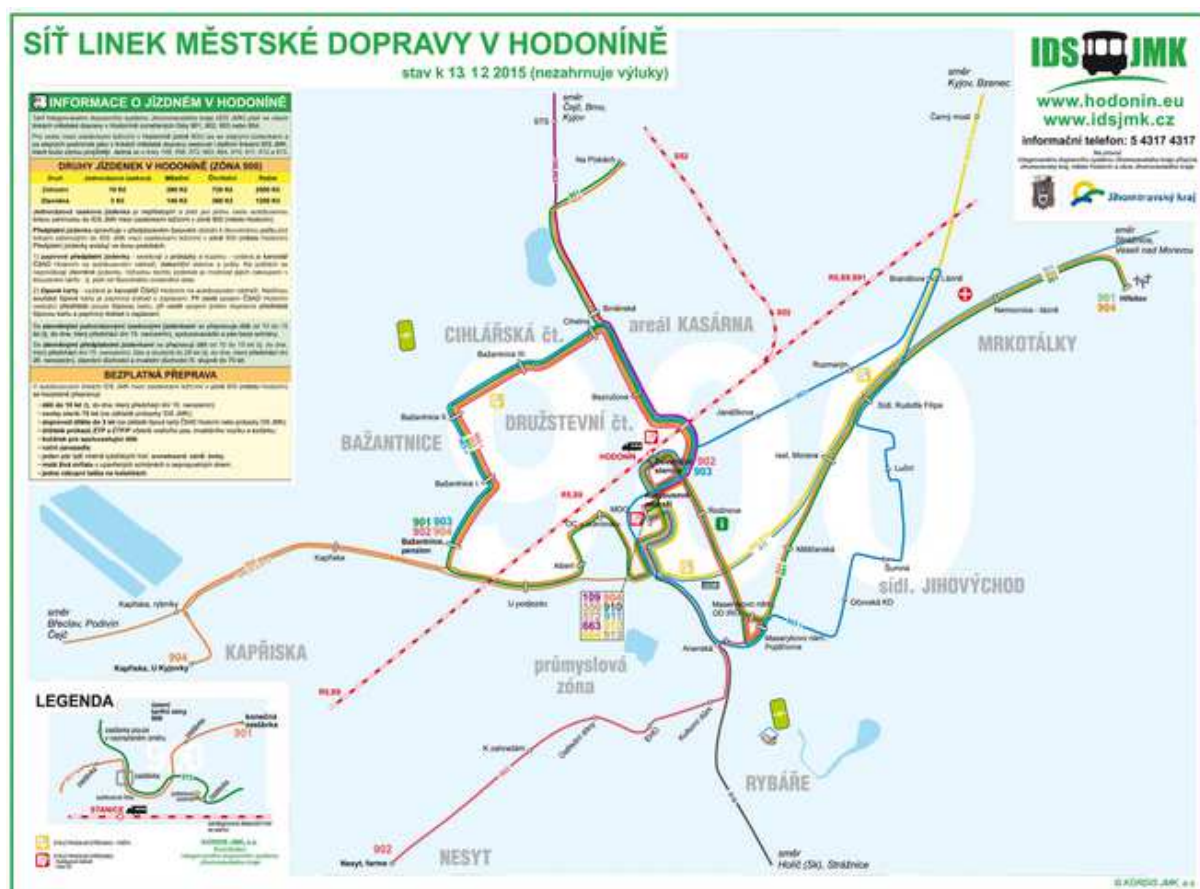

Zdroj: <http://www.idsjmk.cz/plany.aspx#4>

## 5.2.2 Železniční doprava

Důležitý význam pro oblast Hodonína má i z hlediska širších vztahů železniční doprava. Dopravní a časovou výhodou je blízká vzdálenost železniční zastávky Hodonín od centra města a současně se k železniční zastávce sjíždí všechny 4 linky MHD. V roce 2000 byla železniční stanice zrekonstruována, v železniční stanici se kříží 4 železniční tratě.

Přehled tratí procházejících zájmovým územím a jejich základní parametry:

- Celostátní trať č. 330 Přerov - Břeclav (II. TŽK); využívaná vlaky linek S9 a R5 - IDS JMK
- Celostátní trať č. 332 Hodonín – Holíč; pravidelná osobní doprava zastavena
- Regionální trať č. 255 Hodonín – Zaječí; využívána vlaky linky S5- IDS JMK
- Regionální trať č. 343 Hodonín – Vrbovce; využívána vlaky linky S91 - IDS JMK

Obrázek 2: Železniční mapa části JMK



Zdroj: <http://mapa.rychnovsky.cz/>

### 5.3 CYKLODOPRAVA

Cyklistické trasy jsou v Hodoníně a jeho blízkém okolí realizovány tak, aby navazovaly na hlavní trasy v okolí včetně těch, které vedou ze sousedního Slovenska. Na rozvoj cyklo dopravy ve městě a v blízkém okolí má vliv také vhodný reliéf území.

V úrovni republikové sítě cyklo tras městem Hodonín prochází 2 cyklotrasy, jedná se o cyklotrasy (CT) II. třídy<sup>11</sup>:

- CT č. 45 Hodonín - Mikulčice
- CT č. 47 Olomouc - Kroměříž - Uherské Hradiště - Hodonín

Dále do města ústí lokální cyklostezky bez číselného označení:

- Hodonín (křižovatka II/380 a II/431) - Dubňany
- Hodonín (ZOO) - Dolní Bojanovice
- Hodonín (Kapřiska) - Lužice (obr. 41)

V různém stupni přípravy jsou cyklostezky:

- Hodonín - Ratíškovice
- Hodonín - Rohatec

Dálkové cyklotrasy vedoucí přes Hodonínsko<sup>12</sup>:

- Beskydsko-karpatská magistrála s trasou Břeclav – Hodonín – Vsetín – Český Těšín
- Moravská stezka s trasou Lednicko-valtický areál – Podluží a Hodonínsko – Uherskohradištsko – Kroměřížsko – Olomoucko – Horní Pomoraví – Jeseníky
- Greenways Praha Vídeň s trasou Praha – Příbram – Tábor – Jindřichův Hradec – Znojmo – Valtice – Vídeň

<sup>11</sup> Koncepce dopravy města Hodonína z roku 2013

<sup>12</sup> Turistika – mikroregion Hodonínsko

V následující tabulce je uveden přehled infrastruktury pro cyklisty ve městě Hodoníně, který vychází ze zpracované Koncepce dopravy města Hodonína.

Tabulka 36. Přehled infrastruktury pro cyklisty ve městě Hodoníně

Paralelní komunikace	Úsek	Druh infrastruktury
III/05531	Kapřiska - Lužice	cyklostezka
Velkomoravská	Bří Čapků - Lidl	cyklostezka
Dvořákova	Lidl - Obchodní	stezka pro pěší a cyklisty
Dvořákova	Obchodní - Redlichova	stezka pro pěší a cyklisty oddělená
Wilsonova	Úprkova - Dvořákova	cyklostezka
Žst. - Erbenova	Lipová alej	stezka pro pěší a cyklisty
U ZOO	K Hájenkám - I/55	stezka pro pěší a cyklisty
I/55 - Dolní Bojanovice	I/55 - Dolní Bojanovice	stezka pro pěší a cyklisty
II/431	Křiž. II/380 a II/431 - Dubňany	stezka pro pěší a cyklisty
Stará Morava	Rybářská - Štěpnice	stezka pro pěší a cyklisty oddělená
Brněnská	Žižkova - M. Benky	cyklostezka
Žižkova	U přejezdu - Smetanova	cyklostezka
Měšťanská+ Purkyňova	Kolárova - hřbitov	stezka pro pěší a cyklisty oddělená
Bří Čapků	Lipová Alej - Velkomoravská	cyklopruh
Purkyňova	Hřbitov - k.z.	cyklostezka

*Zdroj: Koncepce dopravy města Hodonína*

Cyklistická doprava tvoří vhodný doplněk k veřejné dopravě, současně také podporuje cestovní ruch a nabízí flexibilní pohyb občanům po městě. Výhodou zůstává, že cyklostezky a stezky pro pěší a cyklisty ve městě jsou realizované nebo zrekonstruované vesměs v nedávné době a jsou v dobrém stavebně-technickém stavu.

Výhodou podpory cyklodopravy je, že při realizaci nových cyklostezek a stezek pro cyklisty a chodce může navazovat na tradiční urbanistické hodnoty města a podporovat životní prostředí (cyklistická doprava nepřímo snižuje hluk v území, nevytváří toxické látky, je bezemisní, není tolik náročná na prostor jako převážně motorová doprava).

Z dlouhodobého hlediska je rozvoj městské mobility důležitým prvkem k rozvoji socioekonomického prostředí, přispívá k rozvoji funkčního a bezpečného dopravního systému, který splňuje podmínky realizace integrovaných vnitřních a vnějších dopravních vztahů, které podporují mobilitu obyvatel k dopravě do zaměstnání, škol a za službami.

Tabulka 37: Dálkové cyklotrasy v ČR



Zdroj: <http://www.ceskojede.cz/rubriky>

Tabulka 38: Trasy EuroVelo v České republice



Zdroj: <http://www.cyklodoprava.cz>

## 5.4 VODNÍ DOPRAVA

Úsek řeky Moravy v blízkosti města Hodonína představuje vodní cestu, tzv. Baťův kanál, který vznikl v 30. letech 20. století. Unikátní stavba s pohyblivými jezy a plavebními komorami sloužila k přepravě nákladů i pro zavlažování okolních zemědělských ploch. V 60 letech 20. století byl provoz z důvodu ztrátovosti utlumován, v 90. letech byl obnoven k turistickým účelům.

Přímou vazbu Hodonína na Baťův kanál umožňuje přístav Hodonín. Přístav se nachází na jihovýchodním okraji města v blízkosti lokality Rybáře.

Pro rozvoj cestovního ruchu a podnikatelských příležitostí je důležitý plánovaný záměr splavnění ramene řeky Moravy. Pro budoucí využití je důležité zpřístupnění městského ramena řeky Moravy pro rekreační plavbu malých a osobních plavidel. Vybudování plavební komory Hodonín, pro zpřístupnění městského ramene s centrem města po vodě a taktéž s možností překonání jezu Hodonín dále po řece Moravě, lze považovat za velmi hodnotný příspěvek k atraktivitě Baťova kanálu a celé Moravní vodní cesty. Vybudování přístavu malých plavidel pro vícedenní kotvení v blízkosti turisticky atraktivní lokality města Hodonína s dostupnými službami pro rekreanty je žádoucím prvkem na tomto úseku Moravní vodní cesty.<sup>13</sup>

### **Shrnutí kapitoly Doprava:**

- Kvalitní dopravní spojení města je realizováno zejména železniční dopravou.
- Poměrně kvalitní dopravní spojení nabízí také silniční doprava, kde lze označit dvě páteřní silnice I. třídy I/55, I/51.
- Negativně lze z pohledu účastníku provozu vnímat vzrůstající intenzitu dopravy v samotném centru města.
- Z dopravně technického hlediska lze vnímat výhodu, že cyklostezky a stezky pro pěší a cyklisty ve městě jsou realizované nebo zrekonstruované vesměs v nedávné době a jsou v dobrém stavebně-technickém stavu.
- Pozitivně lze vnímat také existenci Koncepce dopravy města Hodonína.

---

<sup>13</sup> <http://www.hodonin.eu/zamer-splavneni-ramene-reky-moravy-reditelstvi-vodnich-cest-cr/ds-49915/archiv=0>

## 6 Technická infrastruktura<sup>14</sup>

### 6.1 VODNÍ HOSPODÁŘSTVÍ (ZDROJE VODY)

Provozování vodovodů a kanalizací pro veřejnou potřebu zajišťuje v okrese Hodonín, potažmo v Hodoníně společnost Vodovody a kanalizace Hodonín, a.s.. Společnost je pod kontrolou měst a obcí Hodonínského okresu. Dominantní a majoritní postavení ve společnosti mají společně města Hodonín, Bzenec, Veselí nad Moravou, Kyjov a Dubňany. Dlouhodobou koncepcí je budování a provozování primárně podzemních zdrojů vody pro Hodonínsko. Současný technický stav a pokrytí vodovodní sítě lze značit za uspokojující.

*Tabulka 39: Cena vodného a stočného (pohyblivá složka - cena za odebrané (odkanalizované) množství vody v Kč/m<sup>3</sup>) v roce 2016*

Vodné		Stočné		Celkem vodné a stočné	
bez DPH	s DPH	bez DPH	s DPH	bez DPH	s DPH
26,72	30,73	33,07	38,03	59,79	68,76

*Zdroj: Vodovody a kanalizace Hodonín, a.s.*

V současné době obec využívá pro zásobování nově vybudované vrty H1 a H2, které se nacházejí jihozápadně od zastavěného území. Na studny je napojen technologický objekt pro úpravu vody z důvodu hygienického zabezpečení voda je dále čerpána do navazujícího vodojemu o objemu 12 m<sup>3</sup>. Ve správním území ORP Hodonín se nachází velké množství vodních zdrojů, což přispívá k dobré úrovni zásobování pitnou vodou. Největší z nich jsou v Rohatci a jižně od Mikulčic.

#### **Zásobení obyvatelstva pitnou vodou**

Zásobení pitnou vodou na území Hodonínska přes hlavní skupinové vodovody Hodonín, Koryčany-Kyjov-Klobouky, Veselí-Strážnice, Podluží a Bzenec-Kyjov-Hodonín, které jsou vzájemně propojeny. Tyto vodovody jsou dotovány z jímacího území podzemních vod Bzenec-komplex, Moravská Nová Ves a nádrž Koryčany, následně jsou tyto jímané vody upravovány v úpravách vod Bzenec, Moravská Nová Ves a Koryčany. Tyto úpravy vod provozuje společnost Vodovody a kanalizace Hodonín.

#### **Zásobování požární vodou**

Zásobování požární vodou je v Hodoníně v současné době zajištěno z vodovodu pomocí hydrantů v souladu s příslušnými normami.

#### **Záplavové oblasti**

Ohrožení záplavami patří ve správním obvodu ORP Hodonín rovněž k významným problémům. Nachází se zde rozsáhlé záplavové území řeky Moravy, které svou aktivní zónou ohrožuje více než desetinu obcí. Celkově má zastavěné území uvnitř záplavového území Q100 více než 16% obcí, včetně největšího města Hodonína.

<sup>14</sup> Kapitola zpracována na základě Územního plánu města.



## 6.2 KANALIZACE ČIŠTĚNÍ ODPADNÍCH VOD

Ve městě se nachází čistírna odpadních vod (ČOV), jejímž majitelem je stejná společnost, která zde vlastní i vodovodní síť, tj. Vodovody a kanalizace Hodonín, a.s. V rámci projektu Střední Pomoraví – Hodonínsko došlo k rekonstrukci ČOV Hodonín.

Kanalizační systém je stabilizován, s ohledem na současnou kapacitu sběračů je třeba rozvojové plochy řešit oddílným způsobem odkanalizování, přičemž dešťové vody v maximální míře uvádět do vsaku, popřípadě zaústit do vodotečí.

Pro fungování systému kanalizace je nutno doplnit síť přečerpávacích stanic, a to v lokalitách Pánov, východně od Výhonu, jižně od Kapřísk (u železničního podjezdu), na Nesytu, u Salajky (Štěpnice), Rybáře. Retenční nádrže a přečerpávací stanice jsou součástí buď zastavitelných ploch, nebo stávajících veřejných prostranství popř. sídelní zeleně, ale vzhledem k nepatrné výměře nemají vymezenou vlastní plochu technické infrastruktury.

Vzhledem k postupnému stárnutí kanalizace a stále agresivnějšímu prostředí se kanalizace rychleji opotřebovává, proto je nezbytné provádět pravidelné revize a pravidelnou péči.

## 6.3 ZÁSOBOVÁNÍ ELEKTRICKOU ENERGIÍ

Výhradním provozovatelem přenosné soustavy (elektrické vedení 400 kV a 220 kV) na území České republiky je akciová společnost ČEPS, současně je tato společnost jediným provozovatelem přenosové soustavy na území Jihomoravského kraje. Na území Hodonínska jsou dvě stávající jednoduchá vedení VVN 400 kV (linka č. 424 a č. 497), dále prochází územím vedení VVN 220 kV jednoduchého vedení (linka č. 280) z rozvodny 400/220/110 kV Sokolnice na Slovensko.

Rozvodnou soustavu provozuje regionální rozvodná energetická společnost E. ON Distribuce, a.s. V Hodoníně je situována transformovna, instalovaný výkon trafostanice je T101 (40 MVA), T102 (40 MVA) s napětovou hladinou 110/22 kV.

Za největší paralelní zdroj elektrizační soustavy v Hodoníně lze pokládat Elektrárnu Hodonín, se svým instalovaným elektrickým výkonem 105 MW a tepelným výkonem 250 MW<sub>tep</sub>.

Z hlediska města Hodonín lze rozvodnou síť NN považovat v technicky vyhovujícím stavu. Podle aktuální potřeby je prováděno její případné rozšíření nebo posílení vždy podle požadavků na zajištění příkonu v dané lokalitě.

Z hlediska rozvoje města je jedním z omezujících limitů pro rozvoj města nadzemní vedení elektrické energie vvn a to na západní, jižní a východní straně zastavěného území. Je proto navržen koridor 2TK pro přeložky těchto vedení v lokalitě Rybáře, do kterého je nutno postupně soustřeďovat nová vedení a přeložky. V lokalitě Louky pod Očovem je navrženo rozšíření koridoru pro nadzemní vedení vvn Břeclav – Hodonín – Rohatec. Z důvodů ochrany přírody je nutno nové nadzemní vedení realizovat v souběhu se stávajícími nadzemními vedeními vvn po západní straně s cílem minimálních dopadů do ochrany přírody.

## 6.4 TELEKOMUNIKACE A RADIOKOMUNIKACE

Telekomunikace jsou na území města stabilizované. Pro případný další rozvoj mobilních operátorů je žádoucí spojit operátory do jednoho objektu. V současných trendech rozvoje je nutno podporovat rozvoj datových sítí, a to jak pevných, tak i vzdušných (wi-fi).

K ochraně stávajících telekomunikačních vedení a zařízení je nutno si před jakoukoliv stavební činností vyžádat stanovisko technické dokumentace. Při navrhování tras inženýrských sítí je nutné respektovat normu ČSN 736005 "Prostorové uspořádání sítí technického vybavení" a ochranné pásmo komunikačního vedení.

Dále je nutné respektovat stávající radiokomunikační a telekomunikačních zařízení, vedení a příslušná ochranná pásma, včetně tras radiových směrových (radioreléových) spojů. Ochranné pásmo telekomunikačního kabelového podzemního vedení je 1,5 m na každou stranu od krajního kabelu.

## **6.5 ZÁSOBOVÁNÍ PLYNEM A TEPLEM**

Stávající systém zásobování teplem a plynem je stabilizován. Jsou respektovány trasy VVTL A VTL plynovodů.

K samotným odběratelům je zemní plyn dodáván plynovodní distribuční sítí provozovanou společností Jihomoravská plynárenská, a.s. Zemní plyn je do distribuční sítě dodáván společnostmi RWE Transgas Net, s.r.o. a Moravské naftové doly, a.s.

Většina občanské a bytové výstavby v sídlištích v Hodoníně je zásobována teplem z domovních nebo blokových výtopen. Tyto výtopny byly v minulosti modernizovány a současně byl redukován jejich počet s ohledem na snižující se spotřebu tepla v důsledku provedených úsporných opatření. Průmyslové závody mají většinou vybudovány vlastní výtopny, které vyrábějí teplo výhradně pro vlastní potřebu.

### **Shrnutí kapitoly Technická infrastruktura:**

- zásobování vodou
  - systém je stabilizovaný
  - v rozvojových plochách respektovat stávající vodovodní řady, popř. je přeložit
  - zachovat trasu jodovodu
- odkanalizování
  - dešťové vody – v maximální míře uvádět do vsaku
  - pro zpomalení odtoku řešit retenční nádrže
  - případný požadavek na rozšíření čistírny odpadních vod řešit v ploše výroby
- zásobování el. energií
  - zásobování el. energií v zastavěném a zastavitelném území v maximální míře řešit kabelovým vedením; v rozvojových plochách respektovat stávající nadzemní vedení, popř. je přeložit nebo dát do kabelu
- zásobování plynem
  - zastavitelné plochy napojit na stávající systém plynovodů
  - při řešení zastavitelných ploch preferovat středotlaké plynovody
  - koordinovat koridor pro přeložení sítí technické infrastruktury s trasou VVTL plynovodu ve východní části města
- zásobování teplem
  - reflektovat doporučení energetické koncepce města
  - v maximální míře využívat kapacitu stávajících teplárenských zařízení
  - zvažovat lokální využívání alternativních zdrojů

- telekomunikace, radiokomunikace
- telekomunikace a radiokomunikace jsou stabilizované
- zastavitelné plochy připojit na stávající stabilizovaný systém

## 7 Kvalita života

### 7.1 ŠKOLSTVÍ A VÝCHOVNÁ ZAŘÍZENÍ

Zajištění kvalitního a dostupného a kvalitního vzdělávání a školských služeb je jednou z hlavních priorit města Hodonína.

#### 7.1.1 Mateřské školy

V roce 2016 město Hodonín provozovalo 5 mateřských školek. Kromě zmíněných školek ve městě působí také 2 mateřské školy pro děti se speciálními vzdělávacími potřebami, jejichž zřizovatelem je Jihomoravský kraj. Následující tabulka přináší přehled zařízení předškolního vzdělávání a jejich počet tříd.

Tabulka 40: Mateřské školy v Hodoníně

Mateřské školy	Adresa	Počet tříd
<b>Mateřská škola Hodonín, Družstevní čtvrť</b>	Družstevní čtvrť 3149, 695 03 Hodonín	5
Odloučené pracoviště:	Žižkova 19, 695 01 Hodonín	2
<b>Mateřská škola Hodonín, Jánošíkova</b>	Jánošíkova 13, 695 01 Hodonín	4
Odloučené pracoviště:	Vrchlického 16, 695 01 Hodonín	2
<b>Mateřská škola Hodonín, Jilemnického</b>	Jilemnického 3, 695 03 Hodonín	4
<b>Mateřská škola Hodonín, Lužní</b>	Lužní 2, 695 01 Hodonín	6
Odloučené pracoviště:	Štefánikova 35, 695 01 Hodonín	2
<b>Mateřská škola Hodonín, Sídlištní</b>	Sídlištní 2, 695 04 Hodonín	5
Odloučené pracoviště:	Prav. Veselého 38, 695 01 Hodonín	2

Zdroj: MěÚ Hodonín

Tabulka 41: Speciální mateřské školy v Hodoníně

Mateřské školy	Adresa
<b>Mateřská škola Hodonín, Sídlištní 1</b>	Sídlištní 1, 695 04 Hodonín
<b>MŠ a ZŠ Hodonín, nám. B. Martinů 5</b>	náměstí B. Martinů 5, 695 03 Hodonín

Zdroj: MěÚ Hodonín

#### 7.1.2 Základní školy

Základní vzdělání je poskytováno v pěti základních školách, které provozuje město Hodonín.

Tabulka 42: Základní školy v Hodoníně

Základní školy	Adresa	Třídy
<b>ZŠ Mírové náměstí</b>	Mírové náměstí 19, Hodonín	1-9
<b>ZŠ Očovská</b>	Očovská 1, Hodonín	1-9
<b>ZŠ U Červených domků</b>	U Červených domků 50, Hodonín	1-9
<b>ZŠ Vančurova</b>	Vančurova 2, Hodonín	1-9
<b>MŠ a ZŠ Hodonín, nám. B. Martinů 5</b>	náměstí B. Martinů 5, 695 03 Hodonín	1-9

Zdroj: MěÚ Hodonín

ZŠ Mírové náměstí nadstandardně nabízí třídy s rozšířenou výukou tělesné výchovy se zaměřením na lední hokej, ZŠ Očovská nadstandardně nabízí individuální odbornou péči o žáky s vývojovými poruchami učení, ZŠ U Červených domků nadstandardně nabízí rozšířenou výuku

matematiky a přírodovědných předmětů sportovní třídy a rozšířenou výuku tělesné výchovy (zaměření na kopanou a lehkou atletiku) a výuku výtvarné výchovy, ZŠ Vančurova nadstandardně nabízí zapojení do projektu Ekoškola. MŠ a ZŠ Hodonín, nám B. Maritnů 5 poskytuje výchovu a vzdělávání žákům se speciálními vzdělávacími potřebami.

### 7.1.3 Střední školy

Oblast středního školství byla vlivem demografického vývoje ovlivněna postupným slučováním škol, v současné době se na území města nachází 3 střední školy uvedené v tabulce níže. Kromě standardní nabídky středního vzdělávání je možno absolvovat i jazykové vzdělávání, které může být ukončeno státní jazykovou zkouškou. Toto vzdělávání se poskytuje za úplaty a může být ukončeno státní jazykovou zkouškou a organizuje je Gymnázium, Obchodní akademie a Jazyková škola s právem státní jazykové zkoušky Hodonín.

Tabulka 43: Střední školy v Hodoníně

Střední školy	Adresa
Gymnázium, Obchodní akademie a Jazyková škola s právem státní jazykové zkoušky Hodonín	Legionářů 1, Hodonín
Střední škola průmyslová a umělecká Hodonín	Brandlova 32, Hodonín
Integrovaná střední škola Hodonín	Lipová alej 21, Hodonín

Vývojové tendence ve středním vzdělání v Hodoníně lze shrnout do následujících bodů:

- přibývá žáků v oborech zakončených maturitní zkouškou a naopak klesá zájem o obory zakončené závěrečnou zkouškou s výučním listem,
- v důsledku demografického vývoje dochází k uvolňování kapacit škol a obory s maturitní zkouškou se tak stávají snadněji dostupné pro většinu zájemců,
- v minulosti se vytvořila tzv. polyfunkční škola, tj. škola, které nabízí obory v různých úrovních vzdělání,

### 7.1.4 Vysoké školy

V Hodoníně má své sídlo i vysoká škola, jedná se o Evropský polytechnický institut, s.r.o. Tato vysoká škola nejen rozšiřuje nabídku vysokoškolského studia ve městě Hodoníně, ale poskytuje také nabídku studia v rámci Univerzity třetího věku.

### 7.1.5 Další školská zařízení

Mezi další školská zařízení působící ve městě patří **Pedagogicko-psychologická poradna Hodonín, Středisko služeb školám a zařízení pro další vzdělávání pedagogických pracovníků a Dětský domov.**

- **Pedagogicko-psychologická poradna Hodonín**- poskytuje služby dětem a mládeži ve věku 3 - 19 let, jejich rodičům, učitelům, lékařům a všem, kteří se podílejí na výchově a vzdělávání těchto dětí. Služby poskytuje bezplatně, u nezletilých dětí pouze se souhlasem jejich rodičů, činnost Pedagogicko-psychologické poradny Hodonín jako příspěvkové organizace je finančně podporována městem Hodonínem.
- **Středisko služeb školám a zařízení pro další vzdělávání pedagogických pracovníků** - poskytuje vzdělávací programy a akce pro pedagogické pracovníky a zaměstnance škol a školských zařízení, poradenské a konzultační služby.
- **Dětský domov** - je školské zařízení určené pro výkon ústavní výchovy dětí. Pečuje o děti podle jejich individuálních potřeb a plní zejména úkoly výchovné, vzdělávací a sociální.

## 7.2 VOLNOČASOVÉ AKTIVITY

Zájmové vzdělávání je v Hodoníně zastoupeno **Základní uměleckou školou Hodonín, a Střediskem volného času.**

- **Základní umělecká škola Hodonín, příspěvková organizace** poskytuje základní umělecké vzdělávání ve čtyřech oborech: hudebním, tanečním, výtvarném a literárně-dramatickém.
- **Středisko volného času Hodonín, příspěvková organizace.** Zařízení zajišťuje volnočasové aktivity pro děti, žáky, studenty i širokou veřejnost. SVČ pořádá řadu menších i větších akcí a programů, podílí se na přípravě a organizaci velkých a stěžejních akcí (Den Děti, Den tance, Den země, Zdravé město, Veletrh sociálních služeb, Hry bez hranic, atd.).

## 7.3 TĚLOVÝCHOVA A SPORT

Sportoviště v Hodoníně můžeme rozdělit na tzv. institucionální, tj. taková, která jsou součástí škol či jiných právních subjektů, a na tzv. otevřená, do kterých mají přístup všichni občané.

Institucionální sportoviště nabízí v Hodoníně: mateřské školy (pro veřejnost otevřeno), základní školy (tj. tělocvičny a hřiště – veřejnosti přístupné diferencovaně), střední školy (tělocvičny a hřiště – veřejnosti přístupné diferencovaně), sportovní kluby a jejich zázemí (pro veřejnost přístupné diferencovaně na komerční bázi), TEZA Hodonín, příspěvková organizace (sportovní aktivity pro širokou veřejnost na komerční bázi).

Tabulka 44: Sportoviště ve městě

Název	Nabídka sportovišť	Adresa
Krytý plavecký bazén	Krytý plavecký bazén nabízí 2 bazény. Větší o rozměrech 25 x 12,5 m, je svou hloubkou od 150 do 190 cm určený pro plavce. Menší o maximální hloubce 80 cm a o rozměrech 12,5 x 8 m je určen zejména pro děti a jejich výuku plavání. Jako doplňkové služby jsou k dispozici finská a parní sauna, masérna a denní bufet. Dále se zde konají hodiny vodního aerobiku a spinningu.	Sportovní 4186/2, 695 01 Hodonín
Sportovní hala	Sportovní hala splňuje podmínky pro pořádání mistrovství Evropy v řadě sportů a její vybavení patří k nejmodernějším v republice i ve světě. Nachází se v ní stupňovité tribuny o kapacitě 500 osob. Objekt je členěn na tři části: <ul style="list-style-type: none"><li>• Centrální víceúčelový sál o výšce 14 m (1026,7 m<sup>2</sup>)</li><li>• Sál stolního tenisu (432m<sup>2</sup>)</li><li>• Sál pro aerobik a tělesnou výchovu (283 m<sup>2</sup>)</li></ul>	Lipová alej 4110/23, 695 01 Hodonín
Letní koupaliště	Koupaliště o celkové rozloze 24 350 m <sup>2</sup> a s vodní plochou 2250 m <sup>2</sup> patří mezi největší a nejmodernější zařízení v celé České republice.  Víceúčelový bazén velikosti 19,0m x 48,8m (členěn na plavecký bazén se skokanskou částí a rekreační bazén s vodními atrakcemi včetně tobogánu a tří dráhové skluzavky). Rekreační bazén o celkové ploše přibližně 1000m <sup>2</sup> a maximální hloubkou 1,25m je koncipován jako bazén regenerační. Dále se v rámci areálu nachází dětský bazén.	Sportovní 4186/2, 695 01 Hodonín
Zimní stadion	Zimní stadion je využíván pro veřejné bruslení, bruslení škol, hokejové zápasy, krasobruslení a další. Zimní stadion má kapacitu 780 míst k sezení a 2720 míst k stání.	Tyršova 3588/10, 695 01 Hodonín
Sportovní areál stadionu u Červených domků	Slouží k tréninkům a utkáním fotbalových oddílů, k tréninkům atletických disciplín, školním sportovním třídám, zájmovým organizacím a široké veřejnosti. V areálu stadionu se	Ulice J.Suka 3584/41, 695 01 Hodonín

Název	Nabídka sportovišť	Adresa
	nachází travnaté fotbalové hřiště, atletický ovál s umělým povrchem, atletické sektory pro skok daleký, skok vysoký, skok o tyči, vrh koulí, hod oštěpem, vrh kladivem a hod diskem. Pro příchozí diváky je k dispozici tribuna o kapacitě 500 míst k sezení. V rámci areálu je minihřiště (rozměry 40 x 20 m) pro míčové sporty a k využití zejména volného času dětí, mládeže i dospělých. Dále je možno využívat hokejbalové hřiště a tři volejbalové kurty.	
Venkovní hřiště	K dispozici jsou tři hřiště. Dvě víceúčelová s umělým povrchem na ulici Očovská a na Mírovém náměstí. Slouží k volejbalu, basketbalu, fotbalu, tenisu, apod.  Na Brandlově ulici u Černého mostu se pak nachází skate hřiště.	Očov - Ulice Slunečná  Venkovní hřiště Mírové náměstí - Ulice Pravoslava Veselého  Venkovní hřiště Skatepark -  Ulice Brandlova

Zdroj: TEZA Hodonín, příspěvková organizace, dostupné z <http://www.teza-hodonin.cz/>

Současně v Hodoníně existuje také mnoho sportovních klubů, jejichž členy jsou mnozí obyvatelé města. Jejich indikativní seznam je uveden v následující tabulce.

Tabulka 45: Sportovní kluby

Název sportovního klubu	dostupné www
Okresní futsalová asociace Hodonín	<a href="http://www.ofahodonin.cz">http://www.ofahodonin.cz</a>
Sportovní klub luků a kuší Hodonín	N/A
FK HODONÍN, Z.S.	<a href="http://www.fkhodonin.com/kontakt">http://www.fkhodonin.com/kontakt</a>
Házenkářský klub Hodonín, z.s.	<a href="http://www.hkhodonin.cz/aktuality/index.html">http://www.hkhodonin.cz/aktuality/index.html</a>
Veslařský klub Hodonín, z.s.	<a href="http://www.vkhodonin.cz/">http://www.vkhodonin.cz/</a>
Taneční klub Black and White Hodonín, z.s.	<a href="http://www.tkblackandwhite.cz/">http://www.tkblackandwhite.cz/</a>
Aerobic club K.I.S. Intensive z.s.	<a href="http://www.kisintensive.cz/">http://www.kisintensive.cz/</a>
TJ Sokol Hodonín	<a href="http://www.sokolhodonin.cz/">http://www.sokolhodonin.cz/</a>
SHK Hodonín	<a href="http://www.shkhodonin.cz/">http://www.shkhodonin.cz/</a>
Okresní sdružení ČUS Hodonín z.s.	<a href="http://www.sportjm.cz/hodonin">http://www.sportjm.cz/hodonin</a>
FC NESYT Hodonín z.s.	<a href="http://www.fcnesythodonin.wbs.cz/">http://www.fcnesythodonin.wbs.cz/</a>
Orel jednota Hodonín	<a href="http://www.fcnesythodonin.wbs.cz/">http://www.fcnesythodonin.wbs.cz/</a>
Okresní futsalová asociace Hodonín, o.s.	<a href="http://www.ofahodonin.cz/">http://www.ofahodonin.cz/</a>
HIPPO - sportovní klub, o.s.	N/A
Sportovní klub policie SAKURA Hodonín	N/A
Okresní rada AŠSK Hodonín	<a href="http://assk.hodonin.sweb.cz/">http://assk.hodonin.sweb.cz/</a>
SVČ KK Baník Hodonín, z.s.	<a href="http://www.kkbanikhodonin.cz/o-nas/">http://www.kkbanikhodonin.cz/o-nas/</a>
HORES - sportovní klub	<a href="http://www.skhores.cz/">http://www.skhores.cz/</a>
TJ GLADIATORS HODONÍN	<a href="http://tjgladiators.webnode.cz/">http://tjgladiators.webnode.cz/</a>
Aikido Club Hodonín, z.s.	<a href="http://www.aikidohodonin.euweb.cz/">http://www.aikidohodonin.euweb.cz/</a>
HBC Rigum Hodonín, o.s.	<a href="http://www.hbchodonin.cz/">http://www.hbchodonin.cz/</a>
Běžecký klub Hodonín	<a href="http://bkhod.webnode.cz/">http://bkhod.webnode.cz/</a>
KC Hodonín	<a href="http://www.kc-hodonin.estranky.cz/">http://www.kc-hodonin.estranky.cz/</a>
Atletický klub Hodonín	<a href="http://www.akhodonin.com/">http://www.akhodonin.com/</a>
Hodonínské mažoretky	<a href="http://www.mazoretky-hodonin.com/">http://www.mazoretky-hodonin.com/</a>
Karate club Šin-Mu	<a href="http://www.shin-mu.cz/">http://www.shin-mu.cz/</a>
Kraso Hodonín	N/A
Lawn tennis club Hodonín	N/A
Oddíl sportovního plavání Hodonín	<a href="http://www.plavanihodonin.cz/">http://www.plavanihodonin.cz/</a>

Název sportovního klubu	dostupné www
Raft klub Hodonín	N/A
R.M.I., o. s.	<a href="http://www.thaiboxhodonin.cz/">http://www.thaiboxhodonin.cz/</a>
SKST ČSAD Hodonín	<a href="http://sksthodonin.cz/">http://sksthodonin.cz/</a>
Sportovně střelecký klub X Target	N/A
Školní sportovní klub při ZŠ Očovská	<a href="http://www.sskocov.cz/">http://www.sskocov.cz/</a>
Taneční studio Artuš	<a href="http://ts-artus-hodonin.webnode.cz/">http://ts-artus-hodonin.webnode.cz/</a>
TJ Slovan Hodonín	N/A
Sportovní klub Nordic Walking Hodonín (Hodonín)	<a href="http://nordicwalking.webnode.cz/">http://nordicwalking.webnode.cz/</a>

Zdroj: Seznam.cz dostupné z: <http://www.zivefirmy.cz/>

## 7.4 ZÁJMOVÉ SPOLKY A SDRUŽENÍ

V Hodoníně existuje mnoho zájmových spolků a sdružení, ve kterých mohou obyvatelé města trávit aktivně svůj volný čas. Mezi spolky je možné zmínit například Klub českých turistů Hodonín či Hodonínský symfonický orchestr a smíšený pěvecký sbor. Jak je vidět z následující tabulky, možnosti jak trávit volný čas jsou v Hodoníně dostačující. Zájmové sdružení a spolky se specializují na rozličné volnočasové aktivity pro všechny věkové skupiny obyvatelstva. Je možno se věnovat turistice, hudbě, zpěvu, zahradnictví, ekologii, historii vojenské historii, či šipkám.

Tabulka 46: Zájmové spolky a sdružení (indikativní výčet)

Název spolku či sdružení	www
Klub českých turistů Hodonín	<a href="http://www.spoluhraci.cz/kcthodonin">http://www.spoluhraci.cz/kcthodonin</a>
Okresní sdružení Českého svazu tělesné výchovy v okrese Hodonín	N/A
Sbor dobrovolných hasičů	<a href="mailto:sdh@hasicihodonin.cz">sdh@hasicihodonin.cz</a>
Ludmila Nováková - Ekologické služby Hodonín	<a href="http://www.ekosluzby.unas.cz/">http://www.ekosluzby.unas.cz/</a>
Konfederace politických vězňů České republiky (Hodonín)	N/A
Okresní sdružení Českého svazu tělesné výchovy v okrese Hodonín	<a href="http://www.cstv.cz/hodonin">www.cstv.cz/hodonin</a>
Středisko služeb školám a Zařízení pro další vzdělávání pedagogických pracovníků Hodonín	<a href="http://www.ssshodonin.cz/">http://www.ssshodonin.cz/</a>
Hodonínský symfonický orchestr a smíšený pěvecký sbor	<a href="http://www.orchestrasbor.cz/">http://www.orchestrasbor.cz/</a>
Český svaz bojovníků za svobodu	<a href="http://www.zasvobodu.cz/">http://www.zasvobodu.cz/</a>
Územní sdružení Českého zahrádkářského svazu Hodonín	<a href="https://www.zahradkari.cz/us/hodonin/index.php">https://www.zahradkari.cz/us/hodonin/index.php</a>
Sokolská župa Slovácká	<a href="http://www.sokol.eu/zupa/31">http://www.sokol.eu/zupa/31</a>
Orel župa Šilingrova	<a href="http://www.orel.cz/stare/zupy/zupy.html">http://www.orel.cz/stare/zupy/zupy.html</a>
Šipkový klub TST Bulldogs Hodonín	<a href="http://www.sts-bulldogs-hodonin.estranky.cz/">http://www.sts-bulldogs-hodonin.estranky.cz/</a>
Autoklub Bažantnice v AČR	N/A
Dračí úsvit	<a href="http://draciusvit.cz/">http://draciusvit.cz/</a>
Kuželkářský klub Hodonín	<a href="http://www.kc-hodonin.estranky.cz/">http://www.kc-hodonin.estranky.cz/</a>
Kynologický klub	<a href="http://www.kk-hodonin.wbs.cz/">http://www.kk-hodonin.wbs.cz/</a>
Šachový klub Hodonín, z. s.	N/A
Unie sportu a turistiky	<a href="http://www.unispot.cz/">http://www.unispot.cz/</a>

Zdroj: Seznam.cz dostupné z: <http://www.zivefirmy.cz/>



## 7.5 TURISTICKÉ CÍLE

Kultura je v Hodoníně dána především polohou města v oblasti Slovácka, kdy si obce na Slovácku dosud zachovaly vlastní atmosféru i rytmus a to jak ve svátek, tak i ve všední den. Během roku se zde koná řada kulturních akcí a slavností spjatých s tradicemi, např. hody, masopustní veselí, Velikonoce a Vánoce. Je zde nepřehledné množství tradičních lidových krojů a folklorních festivalů.



Oblast kultury je v Hodoníně dále zastoupena několika kulturními zařízeními, která mohou obyvatelé navštěvovat a využívat jejich služby.

Nejvýznamnějším kulturním zařízením je **Dům kultury Hodonín**, kde probíhá řada kulturních akcí konaných ve městě Hodoníně. Probíhají zde především koncerty, divadelní představení, výstavy, taneční kurzy pro studenty, divadélka MŠ a ZŠ. Dále je možnost si dům kultury pronajmout k pořádání akcí různého druhu.

Pro milovníky filmů funguje v Hodoníně **kino Svět**, které promítá pro děti i veřejnost téměř každý den.

V roce 1921 byla ve městě uvedena do provozu **Městská knihovna Hodonín**, které kromě klasického provozu poskytuje své prostory k výstavám. Výstavní činnost knihovny, která začala v roce 1986, je zaměřena především na ilustrační tvorbu, jak pro děti, tak i dospělé.

Ve městě funguje také několik galerií, konkrétně **Galerie výtvarného umění**, která svojí historií sahá až do roku 1907, Galerie originálů a Galerie Kaplička, jež vznikla v roce 1997 pod klenutými stropy barokní kaple sv. Kříže v Hodoníně. Jdou zde ke zhlédnutí originální umělecká díla současných českých a slovenských umělců.

V neposlední řadě nalezneme ve městě dvě muzea. **Masarykovo muzeum** v Hodoníně se sídlem na zámečku s expozicí T. G. Masaryk a rodný kraj. Jediná stálá expozice na Moravě věnovaná nejvýznamnějšímu hodonínskému rodáku, 1. československému prezidentu Tomáši Garrigue Masarykovi. Základním motivem expozice je cesta jeho celým životem. Doplnění tvoří tři krátké audiovizuální programy a závěrečný film. Část expozice je věnována i historii města Hodonína. Muzeum zajišťuje také různé akce v budově na Národní třídě v sále Evropa. Muzeum nabízí i přechodné výstavy v dalších sálech a v budově na Národní třídě 21, kde se nachází také sál Evropa a archeologické pracoviště. Víceúčelový sál Evropa slouží k pořádání seminářů, konferencí, přednášek, valných hromad, schůzí, kurzů, firemních akcí, divadelních a hudebních vystoupení, jazzových večerů apod.

Druhým významným muzeem je **Muzeum naftového dobývání a geologie**. Nová unikátní expozice byla otevřena na jaře 2006 jako jediná svého druhu v České republice. Zabývá se historií naftového dobývání, vznikem ropy a plynu, prezentací historických i současných metod průzkumu a těžby, s modely vrtných souprav a čerpadel aj. Muzeum se nachází v prostoru bývalých malých kasáren na ulici Brněnská a jeho součástí je i solná jeskyně.

Turisticky velmi oblíbená je **ZOO Hodonín**, která se nachází v zalesněné městské části Bažantnice pyšníci se mimo jiné mořským světem s akvárii a terárii pro žraloky, murény a krokodýly; vzdělávacím centrem s ubikacemi a výběhy velkých kočkovitých šelem. Dosud

poslední stavbou je pavilon pro plameňáky. V roce 2015 navštívilo ZOO Hodonín 147 894 návštěvníků.

Dalším významným turistickým cílem v Hodoníně jsou **Lázně Hodonín** a moderní vodoléčebný pavilon s rehabilitačním bazénem a whirlpoolem, který nabízí klientům „jednodenní blaho“. V lázních jsou léčeny nemoci pohybového a oběhového ústrojí. Přírodním léčivým zdrojem jsou jodobromové vody patřící mezi nejkvalitnější vody svého druhu v Evropě. K lázním náleží také lázeňský park sloužící nejenom pacientům, ale i veřejnosti. V parku se nachází velké množství soch, uměleckých děl a dřevěných soch, za zmínku stojí také tzv. senior park, který příchozím umožňuje cvičení na posilovacích strojích. Lázně Hodonín jsou rovněž kulturním místem města, pravidelně jsou tu pořádány taneční a poslechové večery s živou hudbou, výstavy či divadelní představení.

Možnost plavby na řece Moravě umožní **Centrum vodní turistiky** - přístaviště „U Jezu“ s možností prohlídky krás řeky Moravy z paluby lodi Konstancie. Pro děti je nezapomenutelným zážitkem Pohádková plavba lodí, kdy pomáhají královně Konstancii bránit poklad proti pirátům. V okolí je množství atraktivních turistických cílů, síť cyklotras a vodní cesta Bařův kanál.

Kulturní zařízení ve městě jsou součástí následující tabulky.

*Tabulka 47: Kulturní zařízení*

Název	Popis
Dům kultury Hodonín	Probíhají zde především koncerty, divadelní představení, výstavy, taneční kurzy pro studenty, divadélka MŠ a ZŠ. Dále je možnost si dům kultury pronajmout k vlastním oslavám.
Městská knihovna Hodonín	<ul style="list-style-type: none"> <li>• knihovnické a informační lekce pro střední školy</li> <li>• informační lekce pro SŠ - Naučme se citovat</li> <li>• půjčování a rezervace knih a časopisů</li> <li>• meziknihovní výpůjční služba</li> <li>• mezinárodní meziknihovní výpůjční služba</li> <li>• bibliografie "Novinky měsíce"</li> <li>• kopírování</li> <li>• přístup na Internet - možnost základního proškolení</li> <li>• kulturně vzdělávací činnost - bibliografická gramotnost, základní informace o knihovně a Internetu</li> <li>• informace o Evropské unii ve fondu knihovny, zastoupení Evropské komise v ČR - Týden v Evropě</li> <li>• pravidelné informace o kulturních a společenských událostech měsíce</li> </ul>
Masarykovo muzeum v Hodoníně	Odborná a výstavní činnosti + speciální programy pro školy a veřejnost. Jediná stálá expozice na Moravě věnovaná nejvýznamnějšímu hodonínskému rodáku, 1. československému prezidentu Tomáši Garrigue Masarykovi. Základním motivem expozice je cesta jeho celým životem. Součástí je Víceúčelový sál Evropa.
Muzeum naftového dobývání a geologie	Jediné svého druhu v České republice. Nachází se v prostoru bývalých malých kasáren na ulici Brněnská a jeho součástí je i solná jeskyně.
Víceúčelový sál Evropa	Spadá pod Masarykovo muzeum v Hodoníně. Prostory pro přednášky, koncerty, semináře, konference, firemní akce, přednášky a další společenské a kulturní akce. Možnost pronájmu prostor.
Galerie	<ul style="list-style-type: none"> <li>• Galerie výtvarného umění</li> <li>• Galerie Kaplička (v rámci Kaple sv. Kříže)</li> <li>• Galerie originálů</li> <li>• Galerie Vednevnoci</li> </ul>

Název	Popis
Kino Svět	Kino promítá pro děti i dospělé.

Zdroj: Jednotlivé [www. stránky](#)

## 7.6 PAMÁTKY

Mezi památky a turisticky navštěvovaná místa ve městě je možno zařadit **Barokní záměček** z let 1642 - 1643 – dnes Masarykovo muzeum se stálou expozicí T. G. Masaryk a rodný kraj, která tradiční formou v kombinaci s audiovizuální projekcí mapuje životní dráhu nejslavnějšího hodonínského rodáka, prvního Československého prezidenta. Nabízí i přechodné výstavy v dalších sálech a v budově na Národní třídě 21, kde se nachází také sál Evropa a archeologické pracoviště.

Dalšími památkami jsou **Farní kostel sv. Vavřince** – původně gotická stavba z 1. pol. 13. stol., v nynější barokní podobě z let 1780 – 1786 a **Kaple sv. Kříže** postavená v roce 1720 ve stylu baroka; nyní soukromá prodejní Galerie Kaplička.

Budova **Galerie výtvarného umění** spravuje sbírku českého umění 20. století. Architektura budovy v sobě spojuje prvky místní lidové kultury a secese.

Významnou stavbou je objekt **Radnice** ve stylu norimberské secese (dílo vídeňského architekta Ernsta von Gotthilfa) patří mezi významné budovy města. Dnes je zde sídlo městského úřadu a přístup do budovy je možný v úředních hodinách. Tříkrát během dne je z Radnice možné slyšet zvonkohru. Dále se ve městě nachází **budova Obchodní akademie** (ul. Velkomoravská) – postavena v historizujícím slohu (norimberská secese), autorem je vídeňský architekt Ernst von Gotthilf, který navrhl i výše zmíněnou hodonínskou radnici.

Na Náměstí 17. listopadu stojí **Socha T. G. Masaryka**, jež je dílem akademického sochaře Aloise Bučánka z r. 1931. V roce 2008 byla socha doplněna o repliku části původního reliéfu (vzpomínka na legionáře), jejímž autorem je akademický sochař Jaroslav Jurčák.

**Studna** na ulici Nádražní řádek byla objevena při rekonstrukci této ulice. S největší pravděpodobností byla vybudována jako zdroj vody pro parní lokomotivy při výstavbě železnice přes Hodonín.

**Městský hřbitov** s pseudogotickou kaplí, hradbami a branou z let 1899 – 1901; cenné náhrobky od akademického sochaře Franty Úprky; památník obětem fašismu z roku 1950 a další. Po rekonstrukci v roce 2003 je zde zpřístupněn židovský hřbitov (na požádání po-pá 7.00 – 15.30).

Na budově Střední průmyslové a umělecké školy a Vyšší odborné školy v Hodoníně v Dobrovolské ulici č.6, na jejímž místě stával kdysi **Masarykův rodný dům**, je busta a pamětní deska TGM. Vstupní portál navrhl tehdejší městský stavitel Antonín Blažek a poprsí zhotovil akad. sochař Julius Pelikán z Olomouce.

Na Masarykově náměstí se nachází tzv. „**zpívající fontána**“, která má tvar vlnky, symbolizující meandr řeky Moravy, jež poskytovala městu obživu a přirozenou ochranu po dlouhá staletí. Celá fontána je řízena počítačem, což umožňuje vytvářet zajímavé stříkové a vířivé kombinace včetně barevných, světelných efektů a synchronizace s reprodukcí hudby. Dále se zde nachází **Mariánský sloup**, barokní památka z r. 1716 a několik soch v životní velikosti, jejich autorem je sochař Antonín Riga.

## **V okolí města Hodonína lze navštívit následující místa:**

**Čejč** – dodnes jsou v obci dvě pamětní desky, které připomínají, že zde jako hoch prožil významnou dobu svého života Tomáš Garrigue Masaryk (na budově č. 56 a na správní budově v objektu Rodinné farmy Čejč, s.r.o.)

**Čejkovice** - Čejkovická gotická tvrz s rozsáhlým sklepením, které je využíváno pro uskladnění a zrání vín, je spojena s působením řádu templářů v našich zemích. Prošla stavebními úpravami až do dnešní zámecké podoby. Současně s tvrzí byly vybudovány i Templářské sklepy, které patří svojí délkou 0,65 km mezi nejrozsáhlejší v ČR. Součástí rozlehlého podzemního komplexu chodeb je i stylová vinárna. V prostorách zámku se nachází hotel a Zámecká galerie vín. Lze objednat prohlídku historických templářských sklepů ze 13. století. V Čejkovicích najdeme také Domek T.G.Masaryka, který v této obci chodil do školy a prožil zde šest let svého života. V roce 1933 byla na domek nainstalována pamětní terakotová deska a uvnitř je stálá expozice ze života T.G.Masaryka.

**Dolní Bojanovice** - v obci je tzv. Slovácká chalupa – ve stavení č.p. 217. Toto stavení je chráněno památkovou péčí a dnes slouží jako ukázka tradičního bydlení a života v obci v minulosti.

**Dubňany** – stálá expozice o historii hornictví a sklářství v Dubňanech a na Hodonínsku, instalovaná v Základní umělecké škole v Komenského ulici .

**Mikulčice** se svým slovanským hradištěm z raného středověku, z období Velké Moravy, patří k nejvýznamnějším archeologickým lokalitám v České republice. Nálezy jsou prezentovány v rozsáhlé expozici Národního kulturního památníku – Mikulčice - Valy. Unikátem jsou dřevěné předměty, které se v našem prostředí běžně nedochovávají, například dlabané čluny tzv. monoxyly, objevené při výzkumu říčních koryt. Obec je obklopena vinnými sklepy.

**Mutěnice**, jedna z největších vinařských obcí na Moravě, má ve svém katastru dvě oblasti vinných sklepů – „Mutěnické budy“ a „Dubňanskú horu“. Z historických památek - pozdněbarokní kostel sv. Kateřiny z 2. pol. 18. stol. a lidový vyřezávaný kříž z konce 19. stol.

**Nový Poddvorov** – největší turistickou zajímavostí zde je asi třicetimetrová rozhledna Na Podluží. Její architektonické řešení připomíná podobu ropné těžní věže.

Obec **Petrov** je známá svým souborem vinných sklepů s názvem „Plže“, z nichž některé pocházejí již z 16. století. Dnes je památkovou rezervací lidové architektury. Odborníky je považována za nejhodnotnější dochovaný celek vinařských staveb na Moravě.

**Prušánky** – vinařská obec s vinnými sklepy Nechory, kde se každoročně konají tradiční vinařské akce a zvyky.

**Slavín** – označení pro vinařskou uličku nacházející se v lokalitě Nácestek. Slavín patří k nejmladším sklepním areálům na Moravě. Mezi každoročně pořádané akce patří květnový Košť vína a červencová Slavnost Liliového kříže.

Na návrší u **Starého Poddvorova** se nachází kulturní památka - starý dřevěný větrný sloupový mlýn německého typu z 19. století s dochovaným původním vnitřním vybavením. Areál je napojen na cyklistickou stezku.

**Technická památka Výklopník u Sudoměřic** je největší novinkou na Baťově kanále. Přístupná je i střecha objektu, která návštěvníkům otevře malebný výhled do okolí kanálu. V přístavišti je možno vypůjčit si loďky a motorové čluny.

**Vodní cesta Baťův kanál** – plavební kanál je přibližně 60 km dlouhá historická vodní cesta určená původně k dopravě hnědého uhlí, tzv. lignitu z Ratíškovic do otrokovické elektrárny. Dnes slouží výhradně k rekreační plavbě a nabízí vyhlídkové plavby s nejbližšími přístavišti v Hodoníně (na řece Moravě), Rohatci, Petrově, Sodoměřicích, Strážnici a Veselí nad Moravou.

**Vinařská turistika** – návštěvy vinných sklepů, které tvoří unikátní rázovité vinné vesničky – např. Nechory v Prušánkách. **Moravské vinařské stezky** tvoří ucelenou síť značených cyklistických tras na území všech historických vinařských oblastí jižní Moravy. Oblastí je celkem deset a každá má svoji vlastní vinařskou stezku. Páteřní stezkou je Moravská vinná, která všechny stezky propojuje.

## 7.7 UBYTOVACÍ ZAŘÍZENÍ

Dle Českého statistického úřadu klesá v Hodoníně počet hromadných ubytovacích zařízení z 12 v roce 2013 na 10 v roce 2015. Snížil se tím pádem také počet pokojů o 33 a počet lůžek o 108. Místa pro stany a karavany narostla od roku 2013 o 10 míst. V SO ORP Hodonín se celkově nacházelo 32 ubytovacích zařízení v roce 2015.

Tabulka 48: Hromadná ubytovací zařízení v Hodoníně

Rok	Počet zařízení	Pokoje	Lůžka	Místa pro stany a karavany
2013	12	516	1 117	20
2014	11	490	1 054	30
2015	10	483	1 009	30

Zdroj: ČSÚ

V Hodoníně je možno se ubytovat v následujících hotelech.

- Hotel Panon (zařazen do kategorie H\*\*\*, hostům je k dispozici restaurace, snack-bar, zasedací místnost, kde se pravidelně pořádají školení, semináře, svatby apod.)
- Hotel Krystal (tříhvězdičkový hotel se nachází v klidné části Hodonína poblíž centra města. K dispozici konferenční prostory, masáže, a wellness apartmán)
- Hotel Grand (dvouhvězdičkový hotel nacházející se na Wilsonově ulici naproti vlakovému nádraží, v těsné blízkosti autobusového nádraží a centra města.)
- Lázeňský hotel Eva (hotel kategorie \*\*\* superior je určen samopláteckým klientům lázní, hotel nabízí jednolůžkové a dvoulůžkové pokoje s klimatizací a plným příslušenstvím)

Další možnosti ubytování jsou v penzionech:

- Penzion Budvarka (na ulici Měšťanská, vzdálen přibližně 200 metrů od centra města – náměstí)
- Penzion Lipovka (v blízkosti centra, součástí je relax club)
- Penzion REOS (v centru města, součástí je sauna)
- Penzion Na Valech (rodinný penzion na pěší zóně v Hodoníně)
- Pension na Dukelské 15 (téměř v centru města v klidné části)

V Hodoníně se nachází také 5 ubytoven:

- Ubytovna Kubra (od centra města vzdálená vzdušnou čarou 250 m)
- Turistická ubytovna "Muzeum" (areál bývalých kasáren)
- Ubytovna "U elektrárny" (nedaleko centra města, cca 500 m)
- Ubytovna "U nádraží"
- Ubytovna / kemp "Veslařský klub"

Dalšími ubytovacími zařízeními ve městě jsou:

- Vila Kubra (klidná lokalita rodinných domů)
- Vila Karolína (ubytování v soukromí v blízkosti lázní)
- Ubytování v soukromí "U Pazderků"
- Domov mládeže při Obchodní akademii Hodonín
- Domov mládeže při Integrované střední škole Hodonín

## 7.8 ZDRAVOTNÍ A SOCIÁLNÍ SLUŽBY

### 7.8.1 Zdravotnictví

Zdravotnictví je soubor opatření, postupů a zařízení tvořící systém organizace zdravotní péče.

Systém veřejného zdravotního pojištění v ČR je založen na třech subjektech:<sup>15</sup>

- Pojištěnec (příjemce zdravotních služeb)
- Poskytovatel zdravotních služeb (je oprávněný poskytovat zdravotní služby)
- Zdravotní pojišťovna (instituce, u které je pojištěnec zdravotně pojištěn)

Základní zdravotní péče má 3 složky:

- Primární péče znamená základní zdravotnické profesionální služby
- Sebepečce představuje zdravotní aktivity neprofesionálů
- Domácí péče je dobrovolná zdravotní péče o pacienty v domácím prostředí

Město Hodonín je centrem lékařské péče pro správní obvod obce s rozšířenou působností Hodonín. Významným jevem, který oblast zdravotnictví zasáhne je postupné stárnutí populace (viz kapitola Demografie a bydlení) ve městě, s čímž souvisí zvyšující se nároky na kvalitu, kapacitu a financování zdravotní péče.

V Hodoníně se nachází jedna z páteřních nemocnic pro obyvatele z širšího regionu, Nemocnice TGM Hodonín, p. o.<sup>16</sup> je zařazena do páteřní zdravotnické sítě v Jihomoravském kraji, která je kromě brněnských zařízení tvořena osmi dalšími nemocnicemi. V roce 2001 bylo opraveno pracoviště radiodiagnostického oddělení a byl zakoupen zcela nový snímkovací přístroj. Dále byl dostaven další pavilon s anesteziologicko-resuscitačním oddělením, chirurgickou JIP a pooperačním pokojem. Nemocnice disponuje komplexním pracovištěm pro endoskopii a interní a neurologickou ambulanci s funkčními vyšetřovny.

---

<sup>15</sup> <http://www.mzcr.cz>

<sup>16</sup> Zdroj: <http://www.nemho.cz/>

<sup>15</sup> Zdroj: <https://www.aktualne.cz/wiki/domaci/nemocnice-hodonin/>

K nemocnici patří jeden z největších parků, které jsou v Hodoníně k vidění a jeho obhospodařovatelem je sama nemocnice. V parku v minulosti relaxovali zejména pacienti a lékaři.

V roce 2005 byla v nemocnici zrušena porodnice, na jejímž místě vzniklo oddělení odborné ošetrovatelské péče. Roku 2006 získalo rehabilitační oddělení certifikaci dle normy ISO 9001:2001 a každým rokem tento certifikát úspěšně obhájilo.<sup>15</sup>

Nemocnice se dělí na tyto části:

- Ambulantní část Lůžková část
- Rehabilitační oddělení
- Dopravní zdravotnická služba
- Lékařská služba první pomoci
- Radiodiagnostické oddělení
- Oddělení laboratorní medicíny
- Oddělení léčebné výživy
- Lékárna



Vývoj v počtu lůžek, v počtu hospitalizovaných a dalších ukazatelích uvádí následující tabulka.

*Tabulka 49: Ukazatelé zdravotní péče v Nemocnici TGM Hodonín*

Ukazatel	2013	2014	2015
Počet lůžek celkem	200	200	200
% využití lůžek	84,2	82,0	82,9
Průměrná ošetrovací doba	6,67	6,78	6,86
Počet ošetrovacích dnů	61 052	59 012	59 352
Počet hospitalizací	9 148	8 715	8 630
Počet úmrtí	376	372	402
Počet ambulantních vyšetření	144 416	149 088	142 169

*Zdroj: Výroční zprávy*

Z výše uvedené tabulky je zřejmé, že se nemocnici podařilo udržet zhruba stejný počet ošetrovacích dnů, lehce se prodloužila průměrná délka ošetrovací doby na akutních lůžkách mezi roky 2013 až 2015 a mírně se snížil počet hospitalizací, ambulance provedly nižší počet vyšetření jako v roce 2014.

Dalším významným poskytovatelem zdravotnických služeb ve městě je Poliklinika Hodonín, a.s..

V Hodoníně je samozřejmostí fungování ordinací jak praktických lékařů pro děti a dorost, tak i praktických lékařů pro dospělé. Obdobně ve městě i fungují zubní ordinace a či specializované ordinace (např. gynekologie, psychiatrie, ortopedie či urologie). Ve městě se nachází pobočka zdravotnické záchranné služby (ZZS), další se nacházejí v nepříliš vzdáleném Kyjově a ve Veselí nad Moravou.

Poskytování zdravotních služeb zajišťují také místní lázně. Zdravotní péče je zde nabízena formou komplexní nebo příspěvkové lázeňské péče, případně lázeňské léčebné péče hrazené pacientem. V lázních je možné léčit nemoci pohybového ústrojí, včetně stavů po úrazech a ortopedických operacích, nemoci oběhového ústrojí, nervové, z poruch výměny látkové a žláz s vnitřní sekrecí, dále také nemoci onkologické, gynekologické a kožní.

## Zdravotnictví Jihomoravského kraje dle okresů

Oblast zdravotnictví není ukazatel dostupný do úrovně obcí, ale existují údaje do úrovně okresů. Z dostupných dat za rok 2013 lze pozorovat, že v okrese Hodonín je druhý nejnižší počet lékáren na počet obyvatel, ve srovnání s daty za Jihomoravský kraj má okres Hodonín dostatečný počet lékařů, včetně zubních lékařů na počet obyvatel.

Tabulka 50: Zdravotnictví Jihomoravského kraje dle okresů Jihomoravského kraje

	Potravy na 1 000 žen fertiličního věku	Úmrtnost na 1 000 obyvatel	Počet obyvatel na 1 lékárně vč. OOVL	Počet ambulantních vyšetření na 1 obyvatele	Počet obyvatel na 1 lékaře, včetně zubních lékařů (PP)	Počet lůžek v nemocnicích na 10 000 obyvatel	Evidenční počet zaměstnanců a zaměstnavatelů (PP) ve zdravotnictví na 10 000 obyvatel
JMK	13,8	10,0	3 493	14,0	215	61,2	242,7
Blansko	13,1	9,8	3 592	12,8	324	40,0	161,5
Brno - město	14,5	10,3	2 996	20,8	114	105,7	469,6
Brno - venkov	12,4	9,5	4 789	7,9	584	14,7	70,8
Břeclav	15,0	9,6	3 484	11,3	328	61,7	158,6
Hodonín	12,2	10,1	3 115	12,4	333	44,6	161,6
Vyškov	13,7	10,0	3 752	10,9	351	47,9	153,4
Znojmo	15,5	10,1	4 048	11,5	312	52,1	151,6

Zdroj: ÚZIS - Kardexy - <http://www.uzis.cz/katalog/kardexy/zdravotnictvi-jihomoravskeho-kraje>

## 7.8.2 Sociální služby

Zákonem o sociálních službách jsou upraveny formy poskytování sociálních služeb:

- Ambulantní – jsou služby, za kterými osoba dochází nebo je doprovázena do zařízení sociálních služeb a součástí této služby není ubytování
- Pobytové – služby spojené s ubytováním v zařízení sociálních služeb
- Terénní – služby, které za uživateli dochází či dojíždí a poskytují je v přirozeném sociálním prostředí uživatelů,

Sociální politika města Hodonína řeší několik problémů. Ve městě se nachází osoby ohrožené sociálním vyloučením. Tento stav je nutné řešit a eliminovat, k čemuž napomáhají převážně terénní práce. Město realizuje řadu cílených projektů, které zajišťuje především Odbor sociálních věcí a školství města Hodonína a neziskové organizace.

Mezi základní subjekty sociální politiky ve městě patří Odbor sociálních věcí a školství města Hodonína, jenž provádí činnost na úseku samosprávy, přenesené působnosti a výkonu státní správy obce s rozšířenou působností. Odbor zajišťuje sociální poradenství, sociálně-právní ochranu dětí, opatrovnictví a další činnosti. Dělí se na Oddělení terénní sociální práce a Oddělení sociálně-právní ochrany dětí.

Od roku 2004 probíhá v Hodoníně **proces komunitního plánování** sociálních služeb. Činnosti realizované v rámci tohoto procesu se ve většině případů uskutečňují také díky projektům, které jsou finančně podpořeny Evropskou unií. Na počátku komunitního plánování sociálních služeb



spolupracovalo město Hodonín s občanským sdružením Za sociální společnost z Třebíče, které pomáhalo celý proces "rozjet" a naplňovat principy komunitního plánování.<sup>17</sup>

Zastupitelstvo města Hodonína schválilo dne 10. 11. 2015 **Akční plán pro-rodinných aktivit** na rok 2016. Tento akční plán navazuje na Koncepti rodinné politiky města Hodonína schválenou Zastupitelstvem města Hodonína dne 25. 9. 2012 a pro jednotlivá opatření koncepce navrhuje klíčové aktivity pro rok 2016 včetně finančních prostředků na tyto aktivity.

Typ služeb, které v rámci rodinné politiky město podporuje, jsou služby na podporu rodiny, které mají preventivní, podpůrný charakter. Mají usnadňovat a posilovat manželské soužití a rodičovské kompetence, zkvalitňovat rodinné vztahy, vést k prevenci sociálního vyloučení rodičů pečujících o malé děti, podporovat rodiny v péči o děti, jejich výchově a při harmonizaci práce a rodiny<sup>18</sup>.

Otázku nezaměstnanosti řeší mj. Úřad práce České republiky – kontaktní pracoviště Hodonín, do jeho kompetence také patří oblast nepojistných sociálních dávek, jako jsou dávky státní sociální podpory a také dávky hmotné nouze, příspěvek na péči a dávky pro osoby se zdravotním postižením.

V oblastech důchodového pojištění, nemocenského pojištění a lékařské posudkové služby působí Okresní správa sociálního zabezpečení Hodonín (OSSZ).

V Hodoníně nalezneme 19 zařízení sociálních služeb, více o počtech a druzích sociálních zařízení viz. níže.

Ve městě Hodoníně nalezneme následující zařízení sociální péče:<sup>19</sup>

- Centra denních služeb: 1
- Stacionáře denní: 2
- Stacionáře týdenní: 1
- Domovy pro osoby se zdravotním postižením: 1
- Domovy pro seniory: 2
- Domovy se zvláštním režimem: 2
- Chráněné bydlení: 1
- Azylové domy: 2
- Nízko-prahová denní centra: 1
- Nízko-prahová zařízení pro děti a mládež: 1
- Noclehárny: 1
- Sociální poradny: 2
- Centra sociálně rehabilitačních služeb: 2

---

<sup>17</sup> <http://www.kpss-hodonin.cz>

<sup>18</sup> <http://www.hodoninske-rodiny.cz/hodonin-a-rodiny/koncepce-rodinne-politiky>

<sup>19</sup> ČSÚ

Dle výše uvedených údajů z roku 2014 je těmito poskytovateli sociálních služeb zajišťováno 41 sociálních služeb – 19 služeb sociální péče, 19 služeb sociální prevence a 3 služby odborného poradenství.

Níže v tabulce jsou uvedeny jednotlivé sociální služby provozované ve městě Hodonín.

Tabulka 51: Sociální služby Hodonínska

Název	Popis/Služby
Centrum pro dětský sluch Tamtam, o.p.s.	Nabízí komplex vzájemně navazujících služeb pro rodiny s dětmi se sluchovým postižením z celé České republiky.
Centrum pro rodinu a sociální péči Hodonín	<ul style="list-style-type: none"> <li>• Vlaštovka - dětský rehabilitační stacionář</li> <li>• Osobní asistence</li> <li>• Sociální rehabilitace</li> </ul>
Dětský domov Hodonín, p.o.	Výchovné zařízení rodinného typu určené pro výkon ústavní výchovy dětí. Kapacita zařízení je 24 dětí.
Diecézní charita Brno, oblastní charita Hodonín	<ul style="list-style-type: none"> <li>• Nízkoprahový klub Pohoda</li> <li>• Azylový dům - Domov pro matky s dětmi Hodonín</li> <li>• Charitní poradna Hodonín</li> <li>• Kontaktní adiktologické centrum Vážka</li> <li>• Nízkoprahové denní centrum Hodonín</li> <li>• Noclehárna pro lidi bez přístřeší</li> <li>• Sociálně aktivizační služby pro rodiny s dětmi Hodonín</li> <li>• Domovinka - charitní pečovatelská služba Šardice</li> <li>• Charitní pečovatelská služba Mutěnice</li> <li>• Charitní pečovatelská služba Ratíškovice</li> <li>• Charitní pečovatelská služba Ždánice</li> </ul>
Domov na Jarošce, p.o.	Domov poskytuje služby lidem s duševním onemocněním.
Domov pro seniory Bažantnice, p.o.	Provozuje sociální službu domov pro seniory, zaregistrovanou Krajským úřadem Jihomoravského kraje. Kapacita služby je 107 lůžek a je poskytována celoročně nepřetržitě.
Lázně Hodonín	Lázně poskytují odbornou péči založenou na více než pětatřicetileté tradici a profesionalitě zdravotních terapeutů v kombinaci s léčivými účinky jodobromové minerální vody a pohybové terapie. Specializují se zejména na léčbu pohybového aparátu, cévního systému a neurologických potíží.
Liga vozíčkářů	<ul style="list-style-type: none"> <li>• Sociální rehabilitace Liga vozíčkářů</li> </ul> <p>Od roku 1990 pomáhá postiženým překonávat bariéry světa hendikepu. Služby a aktivity, které poskytuje, jsou koncipovány tak, aby co nejvíce vyhovovali potřebám klientů.</p>
Mateřská a základní škola nám. B. Martinů, Hodonín, p.o	Základní škola, která poskytuje výchovu a vzdělání žákům se speciálními vzdělávacími potřebami.
Město Hodonín	<ul style="list-style-type: none"> <li>• Městský úřad Hodonín - Odbor sociálních služeb</li> </ul> <p>Činnosti popsány výše.</p>
Nemocnice TGM Hodonín, p.o.	<ul style="list-style-type: none"> <li>• Sociální péče ve zdravotnickém zařízení ústavní péče</li> </ul> <p>Sociální služby na těchto lůžkách se poskytují u pacientů – uživatelů, u nichž pominou zdravotní důvody pro hospitalizaci, ale vzhledem ke svému zdravotnímu stavu se neobejdou bez pomoci jiné fyzické osoby</p>
Oáza Hodonín-Středisko speciálních služeb	Oáza je občanské sdružení zdravotně handicapovaných osob a jejich rodinných příslušníků.
Okresní správa sociálního zabezpečení Hodonín	Působnost v oblastech důchodového zabezpečení, nemocenského pojištění a lékařské posudkové služby.
Parkinson klub Slovácko	Posláním organizace je zlepšování životních podmínek parkinsoniků a jejich blízkých, zvyšování sebevědomí a bojem s nemocí.
Pečovatelská služba Homediss, o.p.s.	<ul style="list-style-type: none"> <li>• Pečovatelská služba Homediss</li> </ul>

Název	Popis/Služby
	<ul style="list-style-type: none"> <li>Osobní asistence Homediss</li> <li>Centrum denních služeb Homediss</li> </ul>
Pedagogicko-psychologická poradna Hodonín	Pedagogicko- psychologická poradna poskytuje služby dětem a mládeži ve věku 3 - 19 let, jejich rodičům, učitelům, lékařům a všem, kteří se podílejí na výchově a vzdělávání těchto dětí.
Poradenské centrum svazu neslyšících a nedoslýchavých při JMK v ČR	Poradenské centrum zprostředkovává sluchově postiženým lidem širokou nabídku služeb, s tím spojené poradenství a servisní činnost.
Probační a mediační služba Hodonín	Služba usiluje o zprostředkování účinného a společensky prospěšného řešení konfliktů spojených s trestnou činností a současně organizuje a zjišťuje efektivní a důstojný výkon alternativních trestů a opatření s důrazem na zájmy poškozených, ochranu komunity a prevenci kriminality. V přípravném řízení pomáhá o mimosoudní vyrovnání spory.
Psychocentrum Domeček Hodonín, o.p.s.	<ul style="list-style-type: none"> <li>Odborné sociální poradenství</li> <li>Chráněné bydlení</li> <li>Azylový dům</li> <li>Sociální rehabilitace</li> </ul>
S-centrum Hodonín, p.o.	<ul style="list-style-type: none"> <li>Domov pro seniory</li> <li>Domov se zvláštním režimem</li> </ul>
Společnost pro podporu lidí s mentálním postižením v České republice, z.s., SPMP ČR pobočný spolek Hodonín	Dobrovolnou organizací s celorepublikovou působností. SPMP ČR pobočný spolek Hodonín sdružuje mládež a dospělé lidi s mentálním a kombinovaným postižením, jejich rodiče, další rodinné příslušníky a přátele. Pořádá výlety, zájezdy do termálních lázní, víkendové pobyty pro rodiny s dětmi, rehabilitační pobyty apod.
Úřad práce v Hodoníně	Zajišťuje následující služby: - Zprostředkování zaměstnání - Státní sociální podporu - Hmotnou nouzi - Sociální služby, příspěvek na péči - Dávky pro osoby se zdravotním postižením.
Zelený dům pohody, p.o.	<ul style="list-style-type: none"> <li>Denní stacionář</li> <li>Týdenní stacionář</li> <li>Domov pro osoby se zdravotním postižením</li> </ul>

Zdroj: <http://www.socialnisluzby-hodonin.cz/seznam-poskytovatelu/>

Z hlediska ORP Hodonín lze zmínit, že z celkově 19 registrovaných poskytovatelů sociálních služeb, sídlí v ORP Hodoníně devět z těchto poskytovatelů, ostatní subjekty zde mají pobočky a poskytují služby ambulantně nebo za území ORP Hodonín zajíždějí a poskytují služby terénním způsobem. Ve srovnání s nejbližšími obcemi s rozšířenou působností<sup>20</sup> je na území ORP Hodonín poskytováno více služeb sociální péče a prevence, pouze v ORP Kyjov působí více poradenských služeb.<sup>21</sup>

## 7.9 BEZPEČNOSTNÍ SITUACE

Bezpečnost ve městě je ovlivněna několika faktory. Jednak se jedná o sociální strukturu obyvatelstva, ale také o vzdělanostní strukturu. Město Hodonín je zřizovatelem Městské policie Hodonín, která spolupracuje s Policií ČR – územním odborem Hodonín.

Dle mapy kriminality je index kriminality<sup>22</sup> v obvodním oddělení Hodonín ve výši 173,4 (rok 2015). Z níže uvedené tabulky lze pozorovat snížení indexu kriminality mezi roky 2013 až 2015.

<sup>20</sup> ORP Veselý nad Moravou, ORP Břeclav, OPR Kyjov

<sup>21</sup> Komunitní plán sociálních služeb pro Hodonínsko, období 2015 - 2017

<sup>22</sup> Index kriminality přepočítává počet trestných činů na 1000 obyvatel daného celku.

Ve sledovaném období poklesl počet zjištěných trestných činů z 934 na 701, objasněnost trestných činů se pohybovala mezi 50 až 60 %.

Tabulka 52: Index kriminality a trestné činy mezi roky 2013 - 2015

	2013	2014	2015
Zjištěno trestných činů	934	808	701
Objasněno trestných činů	538	473	381
%	58	59	54
Index kriminality	231	199,9	173,4

Zdroj: Index kriminality

Z hlediska rozdělení trestných činů ubylo mezi rok 2013 až 2015 fyzických útoků, vloupání do obydlí, výroba, držení a distribuce drog, naopak se stalo více vražd, znásilnění a přibýlo trestných činů v podobě řízení pod vlivem návykové látky (v naprosté většině pod vlivem alkoholu a drog).

Tabulka 53: Trestné činy mezi roky 2013 - 2015

Trestné činy	2013		2014		2015	
	zjištěno	objasněno	zjištěno	objasněno	zjištěno	objasněno
Vraždy	0	0	0	0	2	2
Znásilnění	1	0	0	0	3	2
Fyzické útoky	75	55	68	49	50	36
Loupeže	12	9	9	5	7	6
Vloupání do obydlí	27	10	22	7	10	3
Vloupání do chat a chalup	5	1	2	1	1	0
Krádeže automobilů	28	2	16	4	28	7
Krádeže věcí z automobilů	52	9	35	9	34	6
Krádeže jízdních kol	33	7	41	15	22	4
Výroba, držení a distribuce drog	38	37	42	35	30	27
Řízení pod vlivem	31	29	33	27	41	36
Všechny zbývající činy	632	379	540	321	473	252

Zdroj: Index kriminality

Bezpečnostní situace ve městě souvisí s nejrůznějšími vlivy ze společenského života obyvatel stejně jako s urbanistickým řešením města. Z tohoto hlediska město postupně regeneruje sídliště ve městě, veřejná osvětlení, rekonstruuje parkoviště a místní komunikace tak, aby bylo minimalizováno riziko vzniku neosvětlených zákoutí, zlepšovala se dopravní situace ve městě, docházelo ke zklidnění dopravy, zlepšení dopravy v klidu aj.. Tento důraz na zlepšení technické a občanské vybavenosti města má mít za následek postupné snižování spáchaných trestných činů a s tím související zvýšení bezpečnosti ve městě.

Ve městě funguje kamerový systém, který zajišťuje Městská policie Hodonín. Kamerový systém je umístěn v místech s potenciálním výskytem rizika trestných činů.

Přínosem se stali asistenti prevence kriminality, kteří začali vykonávat svoji práci díky dotaci poskytnuté Ministerstvem vnitra. Jejich náplní práce je kontrola lokalit, kde jsou problémy s tzv.

nepřizpůsobivými osobami či s dětmi a mládeží. Efektivně probíhá i spolupráce mezi městskou policií a jednotlivými složkami Policie ČR v rámci územního odboru Hodonín, především pak obvodním oddělením Hodonín. Obecně lze konstatovat, že město Hodonín nepatří k městům se zvýšeným bezpečnostním rizikem a bezpečností situace koresponduje s celkově nízkou úrovní kriminality ve městě.

### **Shrnutí kapitoly Kvalita života**

- Soustava základních škol, středních škol v Hodoníně pokrývá základní poptávku a zájem žáků. Jednotlivé základní školy podporují rozvoj žáků v různých oborových zaměřeních a v rámci města nabízejí školy školní vzdělávací programy s určitým zaměřením.
- V Hodoníně je efektivně rozprostřená síť základních škol a tyto školy mají přirozené spádové oblasti.
- Ve středním vzdělání přibývá žáků v oborech vzdělání s maturitní zkouškou.
- Zájmové sdružení a spolky se v Hodoníně specializují na rozličné volnočasové aktivity pro všechny věkové skupiny obyvatelstva.
- Z hlediska bezpečnosti pokles počet zjištěných trestných činů, ovšem přibylo trestných činů v podobě řízení pod vlivem návykové látky (v naprosté většině pod vlivem alkoholu a drog).

## 8 Životní prostředí

Město Hodonín leží v úrodné zemědělské krajině Dolnomoravského úvalu, která je charakteristická velmi teplými klimatickými podmínkami. Dané podmínky vyhovují zejména pěstování teplomilných plodin. Z hlediska podnebí tak město leží v nejteplejší a nejsušší oblasti České republiky. Převládající směr větrů na okrese Hodonín je jihovýchod – severozápad.

### 8.1 KVALITA OVZDUŠÍ

Znečišťování ovzduší patří v současné době mezi nejzávažnější problémy ochrany životního prostředí. Znečištěné ovzduší má prokazatelně nepříznivé účinky na lidské zdraví, znečišťující látky mohou způsobit širokou škálu zdravotních problémů od méně závažných až po vážná onemocnění a předčasnou úmrtnost. Znečišťující látky negativně působí i na vegetaci, mohou ovlivnit její růst a způsobit snížení výnosů zemědělských plodin a lesů. Díky realizovaným opatřením v posledních desetiletích ve městě Hodoníně a jeho okolí došlo ke snížení emisí znečišťujících látek.

#### Tuhé znečišťující látky frakce (PM<sub>2,5</sub>)

Z ročenky ČHMÚ z roku 2014 vyplývá, že území města Hodonína spadá do oblasti, kde dosahují průměrné roční koncentrace PM<sub>2,5</sub> hodnot od 20 do 25  $\mu\text{g}\cdot\text{m}^{-3}$ , tedy cca 90 % imisního limitu (25  $\mu\text{g}\cdot\text{m}^{-3}$ ). Lokálně se mohou hodnoty blížit limitu, který by ale neměl být na území města překračován.

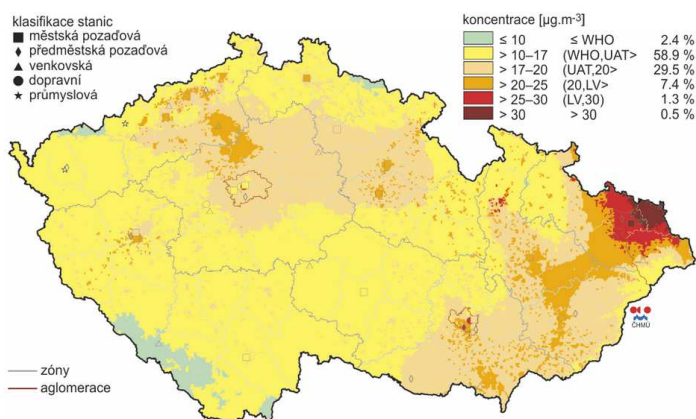

#### Tuhé znečišťující látky frakce (PM<sub>10</sub>)

Z ročenky ČHMÚ z roku 2014 vyplývá, že území města Hodonína spadá do oblasti, kde dosahují průměrné roční koncentrace PM<sub>10</sub> hodnot od 20 do 28  $\mu\text{g}\cdot\text{m}^{-3}$ , tedy cca 60 % imisního limitu (40  $\mu\text{g}\cdot\text{m}^{-3}$ ). Překročení limitu denních koncentrací (50  $\mu\text{g}\cdot\text{m}^{-3}$ ) je stanoveno na cca 20 případů za rok, což splňuje platný limit (35 případů za rok). Inhalace PM<sub>10</sub> poškozuje hlavně kardiovaskulární a plicní systém. Dlouhodobá expozice snižuje délku dožití a zvyšuje kojeneckou úmrtnost. Může způsobovat chronickou bronchitidu a chronické plicní choroby. V důsledku absorpce organických látek s mutagenními a karcinogenními účinky může expozice PM<sub>10</sub> způsobovat rakovinu plic.

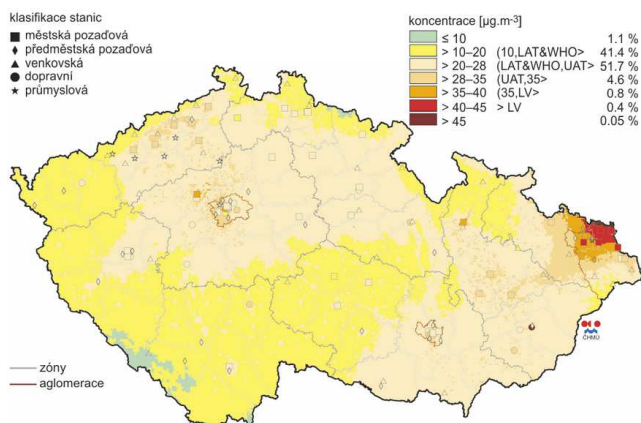

## Oxid dusičitý (NO<sub>2</sub>)

Z ročenky ČHMÚ z roku 2014 vyplývá, že na území města Hodonína dosahují průměrné roční koncentrace NO<sub>2</sub> hodnot od 13 do 26 µg.m<sup>-3</sup>, tedy cca 40 % imisního limitu (40 µg.m<sup>-3</sup>). Hodinová maxima se pohybují v průměru kolem 30 % imisního limitu (200 µg.m<sup>-3</sup>), lokálně však mohou dosahovat téměř limitních hodnot. Největší množství emisí NO<sub>2</sub> pochází z dopravy. Oxid dusičitý je pohlcován hlenem dýchacích cest z 80 až 90 procent. Způsobuje záněty dýchacích cest od lehkých forem až po edém plic.

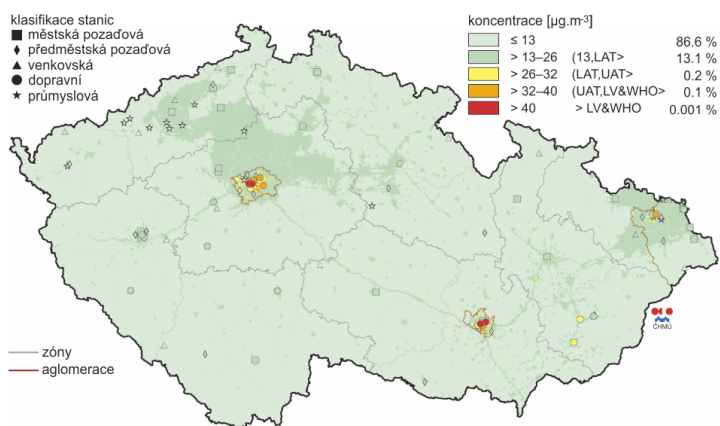

## Koncentrace ozónu v průměru za 3 roky (2012 - 2014)

Ozon patří mezi silně dráždivé látky. Přízemní ozón vzniká v ovzduší reakcí uhlovodíků a oxidů dusíku při intenzivním slunečním záření. Je především důsledkem rostoucí automobilové dopravy a spalování fosilních paliv. Při delším vystavení se vyšším koncentracím způsobuje pálení očí a nosu, kašel, bolest hlavy a pocit tlaku na hrudi. Dle níže uvedené mapy spadá město Hodonín do oblasti s nadměrnou koncentrací ozónu.

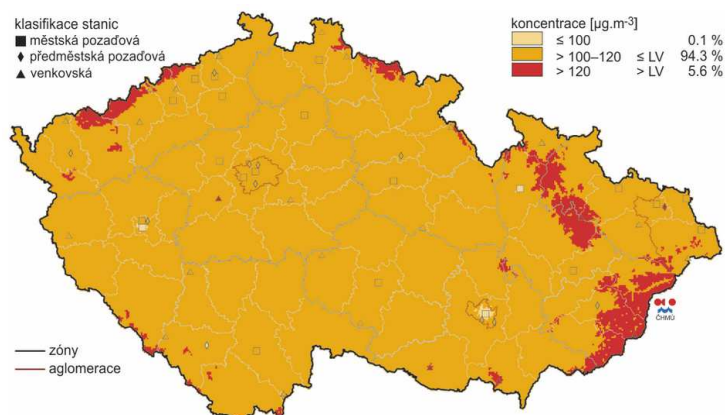

Na vzniku emisí se ve městě Hodoníně podílí jak domácnosti, tak podnikatelské subjekty. Jedním z nejvýznamnějších zdrojů znečištění ovzduší je automobilová doprava, která je zdrojem velkého množství znečišťujících látek obsažených ve výfukových plynech. Následující tabulka uvádí zdroje znečištění v Hodoníně.

Tabulka 54: Zdroje znečištění v roce 2014

Název
" P O K O R N Ý , spol. s r.o. ", provozovna Hodonín
AB Facility a.s. - D.A
ARBELA s.r.o.
Auto Centrum Jih 2000, a.s.
CEMEX Czech Republic, s.r.o. - betonárna Hodonín
COLOR SPECTRUM a.s.
ČEZ, a. s. - Teplárny Hodonín, Poříčí, Tisová a Trmice - lokalita Hodonín
ČSAD Hodonín a.s. - ČS PHM
DELIMAX a.s. Hodonín
IMG BOHEMIA s.r.o. závod Hodonín
INTER - PRO CZ s.r.o. Hodonín
International Automotive Components Group s.r.o. Hodonín

Název
Jihomoravská armaturka spol.s r.o.
Kaufland ČR v.o.s. - Hodonín
Kaufland ČR v.o.s. - Hodonín II
MONTGAS, a.s. - areál Hodonín
Nemocnice TGM Hodonín, příspěvková organizace
OMNIKA, spol. s r.o.
O2 Czech Republic a.s. - HO0131_NPZ
PETRA BIO s.r.o. - drčení dřeva
Roman Nedvídek
Rybářství Hodonín s.r.o.
Sklady Hodonín s.r.o. - provozovna Hodonín
SLOVÁCKÝ STATEK s.r.o. Hodonín - sušička zrnin STELA
STRONG Consulting s.r.o. - kompostárna Zbrod
Tomáš Němec - ČISTÍRNA - Hodonín
TVARBET MORAVIA, a.s.
VaK Hodonín a.s. - ČOV Hodonín - Nesyt
VISTA car s.r.o.
Výkrm Třebíč, s.r.o. - farma Pánov
ZAPA beton a.s. - Betonárna Hodonín

Zdroj: <http://portal.chmi.cz>

## 8.2 OVZDUŠÍ V OKRESE HODONÍN A JIHMORAVSKÉM KRAJI

**REZZO 1** - velké stacionární zdroje znečišťování (stacionární zařízení ke spalování paliv o tepelném výkonu vyšším než 5 MW a zařízení zvláště závažných technologických procesů). Jedná se o velké elektrárny, spalovny a další bodové zdroje.

Jak lze pozorovat z tabulky, množství tuhých emisí se mezi lety 2012 až 2014 zvýšilo o cca 11 t za rok. Znatelně se zvýšilo množství oxidu uhelnatého CO o 253 t/rok a množství těkavých organických látek VOC o cca 86 t/rok.

Tabulka 55: Emise hlavních znečišťujících látek v okrese Hodonín – REZZO 1

Rok	Okres	Tuhé emise	SO <sub>2</sub>	NO <sub>x</sub>	CO	VOC	amoniak
		[t/rok]	[t/rok]	[t/rok]	[t/rok]	[t/rok]	[t/rok]
2012	Hodonín	70,6	1 263,7	652,6	144,4	24,9	0,0
2013	Hodonín	94,6	1 305,0	723,6	306,5	98,1	0,0
2014	Hodonín	81,5	844,0	658,8	397,2	111,5	0,0

Zdroj: ČHÚ

**REZZO 2** - střední stacionární zdroje znečišťování (stacionární zařízení ke spalování paliv o tepelném výkonu od 0,2 do 5 MW). Jedná se o zařízení závažných technologických procesů, uhelné lomy a plochy s možností hoření, zapaření nebo úletu znečišťujících látek.

Střední stacionární zdroje znečišťování produkují nejvíce těkavé organické látky. V posledních třech zkoumaných letech se jejich množství snížilo o 95 %.

Tabulka 56: Emise hlavních znečišťujících látek v okrese Hodonín – REZZO 2

Rok	Okres	Tuhé emise	SO <sub>2</sub>	NO <sub>x</sub>	CO	VOC	amoniak
		[t/rok]	[t/rok]	[t/rok]	[t/rok]	[t/rok]	[t/rok]
2012	Hodonín	11,6	7,7	82,0	106,3	84,2	0,0



Rok	Okres	Tuhé emise	SO <sub>2</sub>	NO <sub>x</sub>	CO	VOC	amoniak
		[t/rok]	[t/rok]	[t/rok]	[t/rok]	[t/rok]	[t/rok]
2013	Hodonín	0,1	0,0	5,4	1,3	0,3	0,0
2014	Hodonín	0,1	0,0	5,0	1,2	0,2	0,0

Zdroj: ČHÚ

**REZZO 3** - malé stacionární zdroje znečišťování (stacionární zařízení ke spalování paliv o tepelném výkonu nižším než 0,2 MW). Patří mezi ně zařízení technologických procesů, nespádajících do kategorie velkých a středních zdrojů, plochy, na kterých jsou prováděny práce, které mohou způsobovat znečišťování ovzduší, skládky paliv, surovin, produktů a odpadů a zachycených exhalátů a jiné stavby, zařízení a činnosti, výrazně znečišťující ovzduší. Jedná se převážně o zdroje plošné.

REZZO 3 způsobují převážně emise oxidu uhelnatého, kdy se jeho množství za sledované období snížilo o cca 300 t/rok.

Tabulka 57: Emise hlavních znečišťujících látek v okrese Hodonín – REZZO 3

Rok	Okres	Tuhé emise	SO <sub>2</sub>	Nox	CO	VOC
		[t/rok]	[t/rok]	[t/rok]	[t/rok]	[t/rok]
2012	Hodonín	52,9	22,4	104,6	1 875,6	215,6
2013	Hodonín	53,5	22,5	106,3	1 903,1	219,1
2014	Hodonín	44,2	16,6	88,2	1 576,4	181,0

Zdroj: ČHÚ

**REZZO 4** - mobilní zdroje znečišťování (pohyblivá zařízení se spalovacími nebo jinými motory). Jedná se zejména o silniční motorová vozidla, železniční kolejová vozidla, plavidla a letadla. Data pro REZZO 4 jsou k dispozici pouze pro celý Jihomoravský kraj.

Za sledované období se v celém Jihomoravském kraji zlepšoval stav ovzduší, což potvrzují hodnoty v tabulce, kde u všech sledovaných veličin poklesly či stagnovaly hodnoty hlavních znečišťujících látek v Jihomoravském kraji.

Tabulka 58: Emise hlavních znečišťujících látek v Jihomoravském kraji – REZZO 4

Rok	Kraje	Tuhé emise	SO <sub>2</sub>	NO <sub>x</sub>	CO	VOC	amoniak
		[t/rok]	[t/rok]	[t/rok]	[t/rok]	[t/rok]	[t/rok]
2012	Jihomoravský	810,9	16,3	9 025,0	11 359,4	2 905,7	230,7
2013	Jihomoravský	783,9	16,0	8 722,1	10 489,0	2 737,4	218,7
2014	Jihomoravský	771,9	16,7	8 162,7	9 744,7	2 673,8	220,1

Zdroj: ČHÚ

### 8.3 HLUK

Pro samotné město Hodonín, není zpracována hluková mapa. Z těchto důvodů lze vycházet pouze z místních měření a z měření intenzity automobilové dopravy. Nejzatíženější silnice I/51 a I/55 se vyhýbají zástavbě nebo procházejí po jejím okraji. Tímto řešením se do značné míry eliminuje vliv působení hluku.

V rámci Akčního hlukového plánu pro hlavní pozemní komunikace Jihomoravského kraje není hodnocena žádná komunikace procházející katastrem města Hodonín. Z těchto důvodů lze usuzovat, že v převažující míře splňuje hluková zátěž na území města Hodonín platné právní limity a jejich případné překročení může být vyvoláno lokálně provozem významnějších zdrojů hluku.

## 8.4 VODNÍ SYSTÉM

Ohrožení záplavami patří ve správním obvodu ORP Hodonín rovněž k významným problémům, které se plně projevily při nedávných katastrofálních povodních. Nachází se zde rozsáhlé záplavové území řeky Moravy, které svou aktivní zónou ohrožuje více než desetinu obcí. Celkově má zastavěné území uvnitř záplavového území Q100 více než 16% obcí, včetně největšího města Hodonína.<sup>23</sup> Městem prochází rozsáhlé záplavové území řeky Moravy, včetně aktivní zóny a záplavové území řeky Kyjovky.

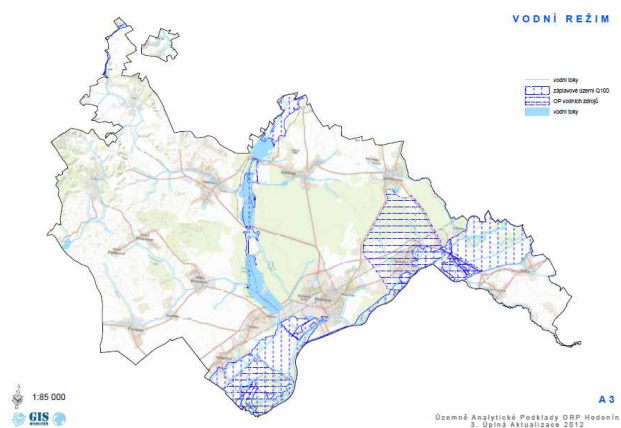

Území města Hodonín náleží na základě Rámcové směrnice o vodní politice (2000/60/ES) do oblasti povodí Dyje. Podjednotkou oblasti povodí jsou vodní útvary (povrchových či podzemních vod). Hodonín leží ve vodním útvaru D129 – Kyjovka po ústí do toku Dyje (ID 42019000). Páteřním tokem je Kyjovka, plocha povodí 403,82 km<sup>2</sup> a délka říční sítě činí 378,88 km.

Řeka Kyjovka pramení na jižních svazích Vlčáku ve výšce 512 m n. m. Dále teče západním směrem do Koryčan, za kterými se stáčí k jihu na Kyjov a protéká Dolnomoravským úvalem. Jedná se o levostranný přítok Dyje. Řeka Kyjovka je významným tokem podle vyhlášky č. 178/2012 Sb., kterou se stanoví seznam významných vodních toků a způsob provádění činností souvisejících se správou vodních toků. Správcem toku je Povodí Moravy.

V okolí města jsou vybudovány četné rybníky. Největší soustava se nachází na západě katastrálního území – rybník Výtopa, Bojanovický rybník, Novodvorský rybník, Dvorský rybník, Komárovský rybník, rybník Nad sádkami, Písečenský rybník a Lužický rybník. Mezi tokem řeky Moravy a Starou Moravou leží rybník LAVOR.

## 8.5 OCHRANA ŽIVOTNÍHO PROSTŘEDÍ

Dle zákona č. 17/1992 Sb., o životním prostředí zahrnuje ochrana životního prostředí činnosti, jimiž se předchází znečišťování nebo poškozování životního prostředí, nebo se toto znečišťování nebo poškozování omezuje a odstraňuje. Zahrnuje ochranu jeho jednotlivých složek, druhů organismů nebo konkrétních ekosystémů a jejich vzájemných vazeb, ale i ochranu životního prostředí jako celku.

Dle členění Natura 2000 se nachází v blízkosti města 3 evropsky významné lokality.

<sup>23</sup> Územně analytické podklady správního obvodu obce s rozšířenou působností

### Evropsky významné lokality (EVL)

Evropsky významná lokalita Očov – je vymezena v komplexu lužního lesa a mokřadních luk v nivě řeky Moravy mezi Hodonínem, Rohatcem a státní hranicí se Slovenskem. Jde o komplex lužních lesů, mokřadů a luk s vodními a mokřadními společenstvy rostlin živočichů, dominantním typem vegetace jsou tvrdé luhy nížinných řek. Na místě zazemněných slepých ramen zůstaly dochovány fragmenty měkkých luhů.

Evropsky významná lokalita Hodonínská doubrava – jde o rozsáhlý lesní komplex v střední části Dolnomoravského úvalu, mezi sídly Hodonín, Dubňany a Mutěnice. Dominantním typem vegetace jsou panonské teplomilné doubravy na písku.

Evropsky významná lokalita Soutok – Podluží – rozsáhlý komplex lužních lesů a luk ležící v jižní části Dolnomoravského úvalu, mezi obcemi Břeclav, Lanžhot, Kostice, Tvrdonice, Týnec, Mikulčice a řekami Morava a Dyje, která zde tvoří státní hranici. Jedná se o klasickou nivní geomorfologii s volnými meandry a rameny v různém stádiu zazemnění a vyvýšeniny hrudů.

**Koeficient ekologické stability** je dalším významným indikátorem z hlediska životního prostředí. Ve městě Hodonín dosáhl tento koeficient v roce 2015 1,88. Průměrná hodnota na území České republiky je 1,26, průměrná hodnota v rámci Jihomoravského kraje je 0,78.

Z hlediska bioregionu spadá Hodonín a okolí Hodonína do **Hodonínského bioregionu, který zahrnuje** kyselé váté písky s vlhkými depresiemi. Biota je řazena do 1. dubového i 2. bukového vegetačního stupně a vegetace do acidofilních a teplomilných doubrav s ostrovy olšin a slatin. Je zde bohatá biota na píscích, která se projevuje jako mozaika teplomilných panonských druhů s členitými glaciálními i posglaciálními reliktů<sup>24</sup>.

Celé území Hodonína spadá do kategorie **teplé oblasti**, podnebí je výrazně teplé, středně suché až mírně vlhké a spadá to kategorie T4.<sup>25</sup>

## 8.6 ZEMĚDĚLSKÝ PŮDNÍ FOND

Zemědělský půdní fond je základním přírodním bohatstvím země, nenahraditelným výrobním prostředkem umožňujícím zemědělskou výrobu a je jednou z hlavních složek životního prostředí. Tvoří jej zemědělská půda (pozemky zemědělsky obhospodařované, to je orná půda, chmelnice, vinice, zahrady, ovocné sady, louky, pastviny) a půda dočasně neobdělávaná.

V celém území je evidováno v roce 2015 celkem 1 148,45 ha zemědělské půdy a 5 182,12 ha nezemědělské půdy.

Tabulka 59: Druhy pozemků (ha)

	31. 12. 2014	31. 12. 2015
<b>Celková výměra</b>	6 330,39	6 330,57
<b>Zemědělská půda</b>	1 148,45	1 148,45
Orná půda	974,07	973,90
Chmelnice	-	-
Vinice	1,05	1,07
Zahrada	95,30	95,42
Ovocný sad	5,44	5,45
Trvalý travní porost	72,58	72,62
<b>Nezemědělská půda</b>	5 181,94	5 182,12

<sup>24</sup> Culek, 2005

<sup>25</sup> Územně analytické podklady JMK

	31. 12. 2014	31. 12. 2015
Lesní pozemek	3 604,01	3 602,53
Vodní plocha	354,28	354,00
Zastavěná plocha a nádvoří	240,87	228,77
Ostatní plocha	982,79	996,82

Zdroj: ČSÚ

Klimatické podmínky a půda v okolí Hodonína jsou vhodné zejména pro pěstování teplomilných plodin, okolí města je typicky vinařskou oblastí, která zde má dlouholetou tradici. Situace v zemědělství kopíruje celorepublikový trend s úbytkem živočišné produkce a snižování konkurenceschopnosti zemědělské produkce.

## 8.7 ODPADOVÉ HOSPODÁŘSTVÍ

Firmou, která má ve městě Hodoníně na starosti svoz s třídění odpadů je společnost Tespra Hodonín, s.r.o. Pomocí rozmístěných sběrných hnízd na separovaný odpad je zajišťován sběr využitelných složek komunálního odpadu z domácností. Nebezpečný odpad se shromažďuje buď v rámci mobilních svozů, nebo ve sběrném dvoře (Měšťanská 78, Hodonín). Rizikem sběrného dvora je zvýšené hlučnosti z tohoto zařízení. Do budoucna se předpokládá omezení skládkování a zintenzivnění separovaného sběru biodegradabilních odpadů a provádění recyklace stavebního odpadu.

Na území města je úložiště popílku – odpadu z produkce elektrárny. V současné době je to Zbrod, který je s ohledem na postupnou změnu paliva v elektrárně vyhovující, a to i do budoucna. Doprava tohoto odpadu je zajišťována nákladními auty, v záloze je struskovod.

Obrázek 3: Mapový portál města, tříděný odpad

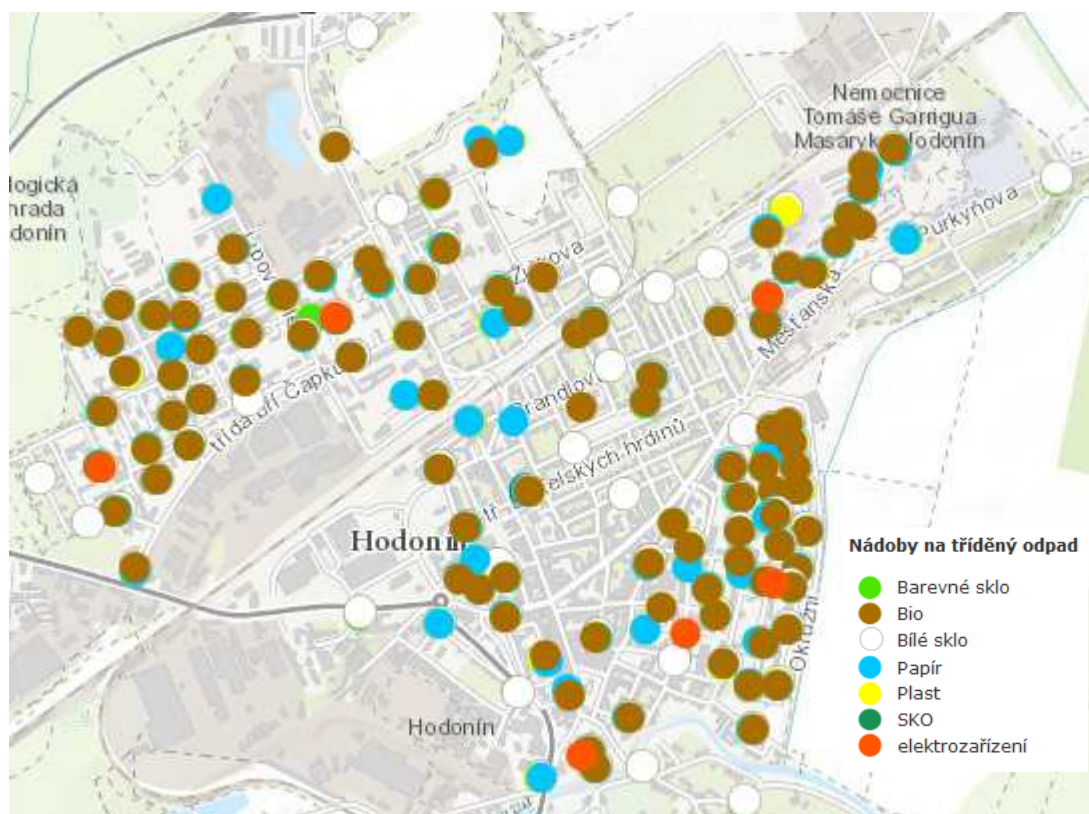

Zdroj: <http://gis.muhodonin.cz/arcgis/home/>

## 8.8 BROWNFIELDY

V Hodoníně se nachází 5 areálů, které jsou vedeny v databázi brownfieldů Jihomoravského kraje<sup>26</sup>. Konkrétně se jedná o:

**Tabačka** – 60 837 m<sup>2</sup>; areál bývalé tabákové továrny je situován v průmyslové zóně na jihu Hodonína při ulici Bratislavská - I/51. Areálem protéká slepé rameno Moravy (Salajka).

Současný stav: Areál je zavlečkován, po dobu provozu je průběžně rekonstruován a udržován. V současnosti je v dobrém stavebně technickém stavu. Nutné investiční prostředky se budou týkat pouze stavebních úprav při změnách technologie a interiérových změn. Areál je částečně využíván především pro skladování (60 % pronajaté plochy), kancelářské (20 % pronajaté plochy) a výrobní plochy (20 % pronajaté plochy), chybí mu však strategický investor a nosný výrobní program.

**Masokombinát Hodonín** – 72 586 m<sup>2</sup>; areál Masokombinátu je situován v průmyslové části na západě města při ulici Velkomoravská (napojení na I/51), východně od průmyslové zóny Kapřiska. Areál je téměř nevyužitý, pronajaty jsou pouze jednotlivé objekty, zejména pro skladování (cca z 30 %).

Současný stav: Objekty v areálu jsou v únosném stavebně technickém stavu, výše finančních nákladů spojených s rekonstrukcí je závislá na nové funkční náplni. Pravděpodobná existence ekologické zátěže. Přední část (S a SZ) areálu je pronajata pro skladování, zadní část (V a J) je bez využití. V západní části (mimo předmětný areál) se nachází provoz Kosteleckých uzenin.

**Vodní cvičiště Rohatec** – 115 000 m<sup>2</sup>; bývalý vojenský prostor se nachází na pravém břehu řeky Moravy mezi Hodonínem a Rohatcem mimo rezidenční výstavbu města. Je přístupný po zpevněné komunikaci ze státní silnice III. třídy (cca 600 m) v sousedství zahrádkářské kolonie.

Současný stav: V současné době je areál nevyužíván, oplocen a není přístupný. Budovy jsou však v poměrně dobrém stavebně technickém stavu. Jejich případné odstranění v souladu s novým využitím areálu (zejména ocelokolny) nebude finančně náročné.

**Areál Malých kasáren** – 510 m<sup>2</sup>; Areál Malých kasáren se nachází na severním okraji průmyslové části Hodonína, poblíž železniční trati a cca 1 km od centra města. Je napojen na silnici III. třídy (tř. Bří Čapků).

Současný stav: Čtyřpodlažní objekt bývalé ubytovny v majetku města se nachází v centru areálu kasáren. Objekt má rekonstruovanou fasádu, interiéry jsou původní a přizpůsobené stávajícím klientům. V současné době je z 90 % obsazen drobnými provozy výroby a skladů (např. Centrum národnostních menšin, o.s.), což je pro město využití pouze dočasně přijatelné.

**Vojenské cvičiště Pánov** – 1 000 000 m<sup>2</sup>; Lokalita Pánov leží cca 2 km SV od Hodonína (m. č. Pánov) u státní silnice II/432. Téměř stohektarové vojenské cvičiště začíná na severním okraji obce.

Současný stav: Areál býv. tankodromu je v ÚPD veden stále jako „cvičný prostor armády“, do kterého zasahuje NATURA 2000 (biocentra, biokoridory, lesní remíz - významný krajinný prvek) v sousedství průmyslová zóna desetinové výměry.

---

<sup>26</sup> Zpracováno dle <http://www.brownfieldy-jmk.cz/>

## **Shrnutí kapitoly Životní prostředí**

- Největšími producenty znečištění v okrese Hodonín patří dle REZZO velké stacionární zdroje znečišťování (elektrárna, spalovna).
- Území Hodonína spadá do kategorie teplé oblasti, podnebí je výrazně teplé, středně suché až mírně vlhké.
- Klimatické podmínky a půda v okolí Hodonína jsou vhodné zejména pro pěstování teplomilných plodin, okolí města je vinařskou oblastí, která zde má dlouholetou tradici.
- Ohrožení záplavami patří ve správním obvodu ORP Hodonín rovněž k významným problémům.
- V Hodoníně se nachází 5 areálů, které jsou vedeny v databázi brownfieldů Jihomoravského kraje.

## 9 Řízení rozvoje

Město Hodonín má zkušenosti s čerpáním finančních prostředků z různých, ať už národních či evropských, zdrojů.

Rozvoj dopravy v Hodoníně probíhá díky zpracované **Koncepci dopravy města Hodonína**. Navržená dopravní koncepce je dokument, který bude sloužit v dalších letech nejen jako kvalifikovaný podklad pro jednání a rozhodování orgánů města v oblasti rozvoje dopravy, ale i dalších rozvojových záměrů, kdy bude předmětem organizace v silniční dopravě, veřejné dopravě, cyklistické dopravě, pěší dopravě a dopravě v klidu.

Na úrovni města se řídí město Hodonín dokumenty, jako je např. **Strategický plán města** (zpracována v r. 2005), na kterou reaguje a navazuje tento dokument.

Základním urbanistickým dokumentem pro řešení územního rozvoje města je **Územní plán**.

Oblast vzdělávání je upravena v dokumentu - **Školství ve městě Hodoníně v letech 2004 – 2011, současný stav a koncepční záměry do roku 2020**. Jedná se o analýzu vývoje školství ve městě Hodoníně od roku 2004 a jeho současného stavu s přihlédnutím k vývoji a současnému stavu potřeb občanů umožňují formulovat záměry v oblasti dalšího rozvoje výchovy a vzdělávání, vývoje sítě škol a školských zařízení a jejího materiálně-technického i ekonomického zabezpečení na území města Hodonína do roku 2020.

Rodinná politika je zpracována v **Koncepci rodinné politiky města Hodonína**. Koncepce rodinné politiky města Hodonína vychází z důležitého dokumentu, kterým je Rodinná politika Jihomoravského kraje a shoduje se s ní ve všech jejích důležitých oblastech, které se Jihomoravský kraj rozhodl podporovat ve věcech obcí. Struktura dokumentu kopíruje Koncepci rodinné politiky kraje a odpovídá vytyčenému cíli, kterým je podpora systémového přístupu k opatřením rodinné politiky. Vychází a reaguje na základy zhodnocení současné situace rodin v Jihomoravském kraji a svou optiku ještě dále zaostřuje na aktuální zhodnocení situace rodin ve městě Hodoníně.

Sociálními službami se zabývá **Komunitní plán sociálních služeb pro Hodonínsko (období 2015 – 2017)**. Hodonín disponuje propracovaným systémem a relativně dostačujícími kapacitami v oblasti sociálních služeb. Koncepce vznikla za spolupráce všech členů Hodonínského partnerství (zástupci města, neziskových organizací, státních úřadů a další).

### **Přehled rozvojových dokumentů a nástrojů**

Následující kapitola představuje stěžejní strategické dokumenty na nadnárodní, národní a krajské úrovni, které mají vazbu na rozvoj města Hodonína v následujících letech. Dokumenty jsou hierarchicky řazeny od nadnárodní úrovně až po úroveň krajskou. Pro přehlednost je u každého dokumentu uvedena stručná charakteristika dokumentu a jeho cílů.

## 9.1 PŘEHLED ROZVOJOVÝCH DOKUMENTŮ A NÁSTROJŮ

### Nadnárodní strategické dokumenty

- **Strategie Evropa 2020** - Cílem strategie je dosažení udržitelného hospodářského růstu EU prostřednictvím efektivnějšího investování do vzdělávání, výzkumu, vývoje a inovací a rozvoji konkurenceschopného průmyslu. Evropa 2020 definuje tři (vzájemně se posilující) priority: inteligentní růst, udržitelný růst a růst podporující začlenění. Strategie Evropa 2020 vytyčuje 5 vzájemně provázaných cílů týkajících se zaměstnanosti, výzkumu a vývoje, změny klimatu a energetiky, vzdělávání a snižování chudoby.
- **Návrh obecného nařízení a návrhy nařízení k EFRR a ESF** - Návrh obecného nařízení schválený Evropskou komisí v říjnu 2011 určuje společná pravidla pro čerpání finančních prostředků. Návrh nařízení k EFRR pak stanovuje větší zaměření na udržitelný rozvoj měst, jehož by mělo být dosaženo vyčleněním nejméně 5 % prostředků fondu na tematickou oblast.
- **Smlouva o partnerství pro rozvoj a investice** - Smlouva určuje investiční priority a přidělování finančních prostředků – vnitrostátních i těch ze zdrojů EU.

### Národní strategické dokumenty

- **Národní program reforem České republiky** – Národní program představuje plán reforem na podporu konkurenceschopnosti a překonání překážek hospodářského růstu. Národní program reforem je zpracováván v rámci koordinace hospodářských politik Evropské unie.
- **Strategie regionálního rozvoje ČR 2014-2020** - Strategie je základním koncepčním dokumentem v oblasti regionálního rozvoje. Strategie je nástrojem realizace regionální politiky a koordinace působení ostatních veřejných politik na regionální rozvoj. Strategie je pojata tak, aby propojovala odvětvová hlediska a přístupy s územními aspekty vyváženého regionálního rozvoje a územní soudržnosti, obsahuje formulace problémových okruhů, priorit a souhrnných cílů, které bude třeba v příštím období sledovat.
- **Politika územního rozvoje ČR** - Politika územního rozvoje ČR je celostátní nástroj územního plánování, který slouží zejména pro koordinaci územního rozvoje na celostátní úrovni a pro koordinaci územně plánovací činnosti krajů a současně jako zdroj důležitých argumentů při prosazování zájmů ČR v rámci územního rozvoje Evropské unie.

### Strategické dokumenty krajské úrovně

- **Zásady územního rozvoje Jihomoravského kraje** - Tento materiál zpracovávají jednotlivé kraje. Zásady územního rozvoje navazují na Politiku územního rozvoje, kterou dále zpřesňují.
- **Program rozvoje Jihomoravského kraje 2014-2017** - Program rozvoje Jihomoravského kraje je základním střednědobým koncepčním dokumentem kraje. Z hlediska synergických a doplňujících se efektů je příhodné, aby se krajská strategie doplňovala se strategií města.



- **Strategie rozvoje Jihomoravského kraje 2020** - Vychází z platné Strategie rozvoje Jihomoravského kraje 2006 -2016 a dále zejména z uplynulých, současných a známých budoucích příležitostí, ohrožení a změn, které měly a mají zásadní vliv na rozvoj regionu s cílem zajistit základní koncepční dokument pro kvalifikované rozhodování volených orgánů Jihomoravského kraje pro další strategický rozvoj kraje a pro tvorbu návazných projektů, aktivit, dotačních programů a dokumentů. Dokument byl zpracováváno i s ohledem na současné a budoucí příležitosti do roku 2020.

## 10 Veřejná správa

Obec je základní jednotkou územní samosprávy. Tento pojem je vymezen v zákoně č. 128/2000 Sb., o obcích (obecním zřízení). Dle tohoto zákona je obec základní samosprávné společenství občanů na určitém území, které je vymezeno hranicí obce. Obce jsou zároveň veřejnoprávními korporacemi a mají vlastní majetek, se kterým hospodaří. Také spravují vlastní finanční prostředky a sestavují si svůj vlastní rozpočet.

Zákon o obcích také stanovuje, že obec, která má více než 3 000 obyvatel, může být označena jako město. Dále vymezuje i specifickou skupinu měst, které jsou nazývány jako statutární města. Tato města se liší od ostatních samosprávou městských částí a tím, že upravují své vnitřní poměry statutem.

### 10.1 ORGANIZAČNÍ STRUKTURA

Hlavními orgány v samostatné působnosti obce je Zastupitelstvo města Hodonín a Rada města Hodonín.

#### **Zastupitelstvo města Hodonín**

Zastupitelstvo je voleno v obecných, rovných, přímých a tajných volbách na principu poměrného zastoupení na čtyřleté funkční období. V době zpracování tohoto strategického plánu rozvoje města má zastupitelstvo města Hodonína 31 členů.

Zastupitelstvo obce může jako své pomocné orgány zřídit výbory, přičemž v Hodoníně jsou zřízeny povinně dva výbory – finanční a kontrolní, současně je zřízen i Osadní výbor pro část Hodonín – Pánov.

#### **Rada města Hodonín**

Dle ustanovení § 99 zákona o obcích je rada obce výkonným orgánem obce v oblasti samostatné působnosti a ze své činnosti odpovídá zastupitelstvu obce. V oblasti přenesené působnosti přísluší radě obce rozhodovat, jen stanoví-li tak zákon. V době zpracování tohoto strategického plánu rozvoje města má rada města Hodonína 9 členů. Komise rady města plní funkci iniciativního a poradního orgánu rady města, které ze své činnosti odpovídají radě města. Komise rady města jsou:

- Komise životního prostředí, udržitelného rozvoje, ZM a MA21
- Komise kultury
- Komise cestovního ruchu
- Dopravní komise
- Bytová komise
- Sociální komise
- Sportovní komise
- Komise pro děti a mládež
- Komise pro Výroční cenu města Hodonína
- Komise stavebního fondu města

- Komise pro rodinu
- Komise pro strategický rozvoj

### **Městský úřad**

Městský úřad je orgánem města bez právní subjektivity. Právní osobou, která má způsobilost mít práva a povinnosti, je tedy město Hodonín. Městský úřad Hodonín zaštiťuje výkon státní správy na úseku ORP Hodonín.

Záležitosti města jsou spravovány prostřednictvím městského úřadu. Působnost úřadu je vymezena následovně:

V oblasti samostatné působnosti města úřad:

- plní úkoly, které mu uložilo Zastupitelstvo města Hodonín nebo Rada města Hodonín,
- pomáhá výborům Zastupitelstva města Hodonín a komisím Rady města Hodonín v jejich činnosti, a to v souladu s jednacími řády těchto orgánů.

V oblasti přenesené působnosti města vykonává městský úřad státní správu na úseku matriky, stavební úřad, ochrany přírody a krajiny, ochrany ovzduší, silniční správní úřad vedení přestupkové agendy, sociálně právní ochranu dětí apod.

Městský úřad Hodonín vykonává svoji činnost v budovách Národní třída, Horní Valy a Masarykovo náměstí. Dlouhodobou koncepcí města je nabídnout veřejnou správu jako službu občanovi, fungovat efektivně a výkonně, vládnout otevřeně a transparentně rozhodovat. Postup města by měl současně korespondovat se strategickým rámcem rozvoje veřejné správy České republiky pro období 2014–2020, zpracované Ministerstvem vnitra ČR.

### **Aktuální stav**

- Na webových stránkách města je občanům k dispozici informace o aktuálním stavu „front na přepážkách“, občanům je dále nabízen „elektronický objednávací systém“, na základě kterého se mohou objednat k vyřízení své záležitosti v konkrétní den a hodinu. Současně je nabízena možnost kontroly stavu vyřizovaných dokladů.
- Každý občan města Hodonína může využít služby modulu „Portál pohledávek“. Prostřednictvím tohoto modulu na webových stránkách města získá občan přehled o poplatcích a pohledávkách, které jsou ve vztahu k jeho osobě evidovány v účetní evidenci města Hodonín. Občan tak získává možnost přehledu svých poplatků a pohledávek a ty mít pod kontrolou.
- Na webových stránkách města jsou umístovány zápisy z jednání rady města a zastupitelstva města, upravené v souladu se zákonem o ochraně osobních údajů. Město Hodonín na webových stránkách nabízí zvukový záznam a výsledky hlasování.
- V budově MěÚ Hodonín (v přízemí budovy Městského úřadu Hodonín, Národní třída 25) byl pro účely zkvalitnění prostředí pro rodiče s malými dětmi otevřen Family point - místnost, která připomíná dětský pokojíček se spoustou hraček, přebalovacím pultem, stolečkem s posezením, mikrovlnnou troubou či jídelní židličkou k zejména k využití při vyřizování na městském úřadě či při návštěvě centra města.
- V roce 2013 až 2015 byl realizován projekt Transparentní, Otevřený, Profesionální úřad – MěÚ Hodonín „S lidmi pro lidi“, jehož cílem bylo zvýšení kvality, efektivity a výkonnosti služeb a klíčových činností MěÚ a nastavení systému kontinuálního zlepšování jak směrem ke klientům úřadu, tak směrem k zaměstnancům úřadu.

## 10.2 PARTNERSKÁ MĚSTA

**Holíč (Slovenská republika)** - partnerská smlouva podepsána 28. října 2003. Přátelské vztahy obou měst byly v roce 2003 završeny uzavřením partnerské smlouvy o spolupráci s cílem vytvořit a rozvíjet vzájemné vztahy v oblasti kultury, sportu, turistiky, mládeže, školství a hospodářství, a také o spolupráci mezi jednotlivými profesními a společenskými skupinami, společenskými organizacemi a podnikateli.

Město leží v Trnavském kraji na severní hranici Slovenska s Českou republikou, pouhých 5 km od Hodonína.

**Trebišov (Slovenská republika)** - partnerská smlouva podepsána 29. srpna 2008, počátky kontaktů těchto měst se datují od roku 2006, kdy Hodonín uzavřel první smlouvu na společný projekt s polským Jaslem, jehož partnerským městem byl právě Trebišov. Vzájemná setkání a pracovní kontakty představitelů Hodonína a Trebišova vyvrcholily o dva roky později podpisem partnerské smlouvy.

Město leží na jihovýchodě Slovenska, v Zemplínském regionu Košického kraje.

**Zistersdorf (Rakousko)** - partnerská smlouva podepsána 20. května 1990, Zistersdorf je historicky prvním partnerským městem Hodonína, řada společných projektů byla realizována na základě využití prostředků z evropských fondů.

Malé hraniční město Zistersdorf leží na severovýchodě Dolního Rakouska, 50 km od Vídně. Z hraničního přechodu Břeclav-Reintal je to autem pouhých 40 km.

**Jaslo (Polsko)** - partnerská smlouva podepsána 29. srpna 2009, v posledních letech se zájem jaselské oblasti aktivně zaměřuje na rozvoj vinařství ve spojení s vinařskou turistikou. I z toho důvodu si Jaslo vybralo v roce 2006 ke spolupráci právě Hodonín. Podobně jako Hodonín má Jaslo také své muzeum historie těžby ropy a zdejší kulturní akce organizuje Jaselský dům kultury. Spolupráce obou měst směřuje zejména do oblasti kultury a sportu a zaměřuje se především na děti a mládež.

Město Jaslo leží v jihovýchodní části Polska, ve vojvodství Podkarpatsko, na obou březích řeky Visly.

## 10.3 REGIONÁLNÍ PARTNERSTVÍ

### Mikroregion Hodonínsko

Do tohoto svazku obcí spadají folklorně rozmanité a díky slunečnému klimatu na vinice bohaté vesnice a města Dolní Bojanovice, Čejkovice, Dubňany, Hodonín, Josefov, Mikulčice, Nový Poddvorov, Prušánky, Rohatec, Ratíškovice, Starý Poddvorov. V každém z těchto míst najdete kulturní památky, přírodní zajímavosti a další turistické cíle. Vyznačené Moravské vinařské stezky a nově zpřístupněná vodní cesta Bařův kanál pak umožňují pohodlné propojení s dalšími mikroregiony. Díky všem obcím nabízejícím pestrý kulturní, vinařský a sportovní program má tento mikroregion perspektivní podmínky pro rozvoj cestovního ruchu.

Předmětem jeho činnosti je zejména: koordinace aktivit vztahujících se k regionálnímu rozvoji, spolupráce při poskytování poradenských a informačních služeb, při budování a rozšiřování sítě cyklostezek, při pořádání kulturních a společenských akcí regionálního významu, společná propagace tohoto svazku obcí apod. Mikroregion se dále věnuje dětem, sportovním aktivitám,

ale také ochraně životního prostředí, zvláště pak zeleně. Díky své poloze a příhodným přírodním podmínkám je vhodný pro zemědělskou činnost, důležitá je také jeho průmyslová minulost.

Mikroregion Hodonínsko - dobrovolný svazek obcí

Sídlo: Masarykovo nám. 1, 695 01 Hodonín

Kancelář: Masarykovo nám. 27, Hodonín

### **Místní akční skupina Dolní Morava**

MAS Dolní Morava je občanským sdružením fungujícím na základních principech metody LEADER. Hlavním cílem MAS Dolní Morava je práce na rozvoji venkova, zejména pak v oblasti zemědělství, podnikání, agroturistiky, vinařství a folkloru. MAS také podporuje ochranu životního prostředí a krajnotvorbu. Mezi hlavní cíle však také patří práce s dětmi a mládeží a podpora společenského života v obcích.

Místní akční skupina Dolní Morava, občanské sdružení

Sídlo: Náměstí 177, Lanžhot

Kancelář: Masarykovo nám. 27, Hodonín

### **Obce pro Baťův kanál**

Svazek obcí pro Baťův kanál byl založen na konci roku 2005 a je jednou z hlavních organizací na celé trase Baťova kanálu. Byl založen za účelem prosazování a koordinaci společných zájmů členských obcí v cestovním ruchu a v budování infrastruktury v zájmovém regionu.

Předmětem činnosti svazku obcí je příprava společných záměrů a rozvojových projektů v rámci strategie rozvoje sdružení, vyhledávání možností financování jednotlivých projektů, získávání grantů z veškerých soukromých a veřejných zdrojů, realizace rozvojových projektů, prosazování zájmů svazku obcí jako celku při zachování názorů a zájmů jednotlivých obcí v regionu, vytváření podmínek pro zajištění místní i regionální infrastruktury, identifikace pilotních projektů, vyhledávání možností financování jednotlivých projektů, prosazování zájmů regionu v rámci jiných právnických osob, státních orgánů a samospráv a zprostředkování kontaktů a spolupráce s obdobnými právnickými osobami.

Obce pro Baťův kanál - dobrovolný svazek obcí

Sídlo: Masarykovo nám. 1, Hodonín

Kancelář: Marakovo nám. 27, Hodonín

# 11 Hospodaření města Hodonín

Analýza hospodaření dává ucelený přehled o hospodaření v letech 2011 – 2015 s přihlédnutím k rozpočtu aktuálního roku 2016.

## Definice pojmů

- **Běžné příjmy** – daňové příjmy, nedaňové příjmy a provozní dotace (transfery)
- **Kapitálové příjmy** – prodej pozemků, ostatních nemovitostí, akcií a majetkových práv
- **Kapitálové příjmy celkem** – obsahují kapitálové příjmy a investiční dotace (transfery)
- **Provozní přebytek** (saldo provozního rozpočtu) – rozdíl běžných příjmů a běžných výdajů. Výše provozního přebytku by měla **vždy** nabývat kladných hodnot a neměla by v čase klesat.
- **Rozdíl provozního přebytku a splátek jistin** – rozdíl provozního salda a splátek krátkodobých i dlouhodobých úvěrů. Také výše tohoto ukazatele by měla být **vždy** kladná
- **Saldo bez financování** – rozdíl celkových příjmů a výdajů
- **Saldo úplné** (saldo rozpočtu) – celkové příjmy a přijaté úvěry minus celkové výdaje a uhrazené splátky úvěrů
- **Dluhová základna** – celkové příjmy po konsolidaci
- **Dluhová služba** – součet splátek úroků a splátek jistin
- **Ukazatel dluhové služby** – podíl dluhové služby a dluhové základny. Jeho hodnota by neměla přesáhnout 25 %
- **Index provozních úspor** – podíl provozního přebytku a běžných příjmů. Výše tohoto ukazatele by neměla klesnout pod 10 %. Ideální hodnota se nachází v intervalu 20 – 25 %.

## Použité zkratky

- UC – účetní skutečnost
- RS – schválený rozpočet
- RU – upravený rozpočet
- PP – provozní přebytek
- HČ – hospodářská (podnikatelská) činnost
- PO – příspěvková organizace
- DPFO – daň z příjmů fyzických osob
- ZČ – závislá činnost
- OSVČ (SČ) – osoby samostatně výdělečně činné
- KV – kapitálové výnosy
- DPPO – daň z příjmů právnických osob
- DPH – daň z přidané hodnoty
- MF – ministerstvo financí

Při vyhodnocování finančního hospodaření municipality si je třeba uvědomit, že rozpočet i rozpočtový výhled se skládá z příjmů a výdajů.

**Příjmy** územně samosprávného celku jsou veškeré nenávratně inkasované prostředky, opětované i neopětované, včetně přijatých darů a dotací, a přijaté splátky půjček v rámci rozpočtové politiky. Příjmy jsou členěny na běžné a kapitálové. Běžné příjmy jsou tvořeny příjmy daňovými, nedaňovými a provozními dotacemi. Jedná se tedy o každoročně se opakující příjmy, které slouží k pokrytí běžných výdajů. Kapitálové příjmy, tj. příjmy z prodeje dlouhodobého a finančního majetku a investiční dotace, mají charakter nahodilých příjmů a jsou určeny především k pokrytí investičních záměrů územního samosprávného celku.

**Výdaje** jsou veškeré nenávratné platby na běžné (neinvestiční) i kapitálové (investiční) účely, opětované i neopětované, a poskytované návratné platby (půjčky) v rámci rozpočtové politiky. Běžné (nebo také provozní) výdaje musí obec/město vynaložit ze zákona nebo těmito výdaji financovat provozní aktivity. Realizace záměrů a potřeb města včetně naplňování volebního programu se uskutečňuje prostřednictvím výdajů. Město k těmto cílům používá veřejné prostředky, proto musí důkladně analyzovat vynaložené finanční prostředky.

Rozdíl mezi běžnými příjmy a běžnými výdaji se nazývá **provozní přebytek**. Jsou to prostředky, které zůstávají obci zpravidla na financování investičních záměrů obce. Rozdíl mezi veškerými příjmy a všemi výdaji během rozpočtového roku (od 1. ledna do 31. prosince daného roku) se nazývá **saldo rozpočtu** (celkové saldo rozpočtu). Z těchto dvou indikátorů je mnohem **důležitější** provozní přebytek než saldo rozpočtu. Důležitost monitorování tohoto indikátoru se zvyšuje, pokud indikátory nabývají záporných hodnot. Jestliže je schválen deficitní rozpočet (je realizováno více výdajů než příjmů), může být tento deficit pokryt z úspor hospodaření z minulých let. Záporný provozní přebytek (provozní saldo) indikuje možné ohrožení hospodaření municipality. Ve svém důsledku tato skutečnost značí, že obec/město nemá dostatek provozních příjmů na úhradu svých běžných (provozních) výdajů. Tento provozní schodek musí pak pokrýt buď prodejem majetku, nebo úvěrem.

**Index provozních úspor** vyjadřuje využitelnost provozních prostředků, tj. jaká část provozních prostředků může být využita na krytí investičních záměrů města. Optimální hodnota ukazatele se pohybuje okolo 20 % a neměla by klesnout pod 10 %, která je považována za minimální hodnotu tohoto ukazatele.

**Ukazatel dluhové služby** vyjadřuje procentuální poměr **dluhové služby** a **dluhové základny**. Neměl by přesáhnout hodnotu 25 %. Dluhová služba je definována jako součet splátek jistin a finančních prostředků použitých na úhradu úroků z přijatých úvěrů. Dluhová základna je hodnota celkových příjmů po konsolidaci.

## 11.1 ANALÝZA HOSPODAŘENÍ

Analýza hospodaření města je základním krokem k sestavování základních plánovacích dokumentů města. Celková bilance ukazuje, že město hospodařilo v jednotlivých letech s příjmy v celkových objemech od 431,4 mil. Kč (2012) až do 630,4 mil. Kč (2011). Celkový objem výdajů se pohyboval od 403,1 mil. Kč (2012) do 652,8 mil. Kč (2015). V roce 2015 hospodařilo město s deficitem 89,5 mil. Kč, v ostatních analyzovaných letech vykazovalo přebytek hospodaření. Nejvyššího přebytku město dosáhlo v roce 2014, a to 83,7 mil. Kč. Vývoj hospodaření zobrazuje následující tabulka.

Tabulka 60: Vývoj hospodaření města

ř.	Údaje (tis. Kč)	UC 2011	UC 2012	UC 2013	UC 2014	UC 2015	RU 2016
*1	DAŇOVÉ PŘÍJMY CELKEM	266 413	269 549	309 915	321 424	332 131	315 253
2	DPFO ze závislé činnosti	45 462	50 110	53 773	57 498	58 786	57 000
3	DPFO OSVČ	5 044	1 129	7 565	834	4 218	2 000
4	DPFO vybíraná srážkou	4 115	4 905	5 299	6 036	6 430	6 000
5	DP právnických osob	43 076	48 074	51 864	57 781	59 681	58 000
6	DP právnických osob za obce	15 139	6 690	5 959	7 124	9 786	6 203
7	Daň z přidané hodnoty	102 192	95 478	111 073	114 664	113 200	114 000
8	Místní poplatky	14 118	13 442	14 479	15 105	14 993	15 050
9	Správní poplatky	10 693	9 283	12 198	13 463	13 228	13 000
10	Daň z nemovitostí a z majetku	16 402	16 478	15 379	15 398	15 471	15 000
11	Ostatní daňové příjmy	10 172	23 961	32 326	33 521	36 338	29 000
*12	NEDAŇOVÉ PŘÍJMY CELKEM	44 022	41 494	51 299	52 499	52 406	54 391
13	Příjmy z poskyt. služeb a výrobků, zboží	3 232	3 175	9 483	8 972	7 879	8 000
14	Příjmy z pronájmu	9 395	9 541	11 518	12 301	12 330	14 400
15	Výnosy z finančního majetku	3 061	2 763	3 274	2 537	2 021	1 500
16	Přijaté sankční platby	16 468	14 679	15 269	15 112	20 823	18 741
17	Příjmy z prodeje nekapitál.maj. a ost.ned.př.	7 079	7 491	8 590	10 387	7 694	7 750
18	Přijaté splátky půjček	4 787	3 844	3 165	3 190	1 658	4 000
*19	DAŇOVÉ A NEDAŇOVÉ PŘÍJMY	310 435	311 043	361 213	373 922	384 536	369 644
20	Neinvestiční dotace (transfery)	248 948	75 880	51 914	56 041	58 505	49 138
21	Převody z vlastních fondů (HČ)	47 520	23 390	41 247	49 915	14 714	8 084
*22	BĚŽNÉ PŘÍJMY	606 903	410 313	454 374	479 878	457 755	426 866
23	Prodej inv.majetku, akcií a majetkových práv	9 633	12 587	11 475	9 077	6 174	13 170
24	Investiční dotace (transfery)	13 832	8 527	11 465	32 773	99 387	48 456
*25	PŘÍJMY CELKEM	630 367	431 426	477 314	521 728	563 316	488 492
26	Platy zaměstnanců vč.odvodů	92 568	88 678	84 017	93 490	97 348	103 576
27	Nákupy DHM, materiálu, ostatní	10 006	11 992	8 717	10 214	8 909	9 627
28	Úroky, leasing a ostatní finanční výdaje	7 564	6 341	2 628	1 545	1 338	1 505
29	Nákup energií	6 570	6 396	6 123	5 898	5 669	6 505
30	Nákup služeb	59 613	54 933	56 590	60 200	57 983	74 653
31	Opravy a udržování	52 651	32 059	45 925	40 140	44 401	30 959
32	Ostatní nákupy, příspěvky, náhrady a věcné dary	1 633	1 810	2 164	1 860	1 994	2 840
33	Neinv.transfery podnikatel.sub. a nezisk.org.	14 937	11 627	14 145	15 895	16 162	17 024
34	Neinvestiční příspěvky PO	86 543	83 872	76 796	79 365	84 310	75 422
35	Neinvestiční příspěvky ostatním rozpočtům	23 120	21 840	10 558	9 688	10 445	24 533
36	Neinv.transfery obyvatelstvu	170 698	1 656	1 555	1 540	1 670	2 369
37	Ostatní neinvestiční výdaje a transfery	1 983	2 911	1 641	708	1 599	3 905
*38	BĚŽNÉ VÝDAJE	527 885	324 114	310 859	320 542	331 827	352 916
39	Kapitálové výdaje	42 458	79 025	118 751	117 475	320 942	196 694
*40	VÝDAJE CELKEM	570 344	403 139	429 610	438 017	652 770	549 609
*41	SALDO v rozpočtové skladbě (bez financování)	60 024	28 288	47 703	83 711	-89 454	-61 118
42	Uhrazené splátky jistin a dluhopisů	43 518	42 578	37 179	35 350	55 141	39 400
43	Přijaté půjčky	0	7 242	21 705	17 150	43 650	17 100
44	Změna stavu na bankovních účtech	0	0	0	0	0	83 418
45	Řízení likvidity	-236	8	-7 026	974	-1 506	0
*46	FINANCOVÁNÍ	-43 754	-35 328	-22 501	-17 226	-12 997	61 118
*47	PŘÍJMY všechny	630 367	438 676	499 018	539 852	606 966	589 009
*48	VÝDAJE všechny	614 098	445 716	473 816	473 367	709 416	589 009
*49	SALDO úplné	16 270	-7 041	25 202	66 485	-102 450	0
*50	Provozní přebytek	79 017	86 199	143 515	159 336	125 928	73 951
*51	Rozdíl provozního přebytku a spl. jistiny	35 499	43 621	106 335	123 986	70 787	34 551
*52	Index provozních úspor	13,02	21,01	31,59	33,20	27,51	17,32
*53	Dluhová základna	630 367	431 426	477 314	521 728	563 316	488 492
*54	Dluhová služba	51 082	48 916	39 805	36 893	56 478	40 900
55	Dluhová služba / dluhová základna (v %)	8,10	11,34	8,34	7,07	10,03	8,37



Graf 5: Vývoj příjmů, výdajů a salda hospodaření

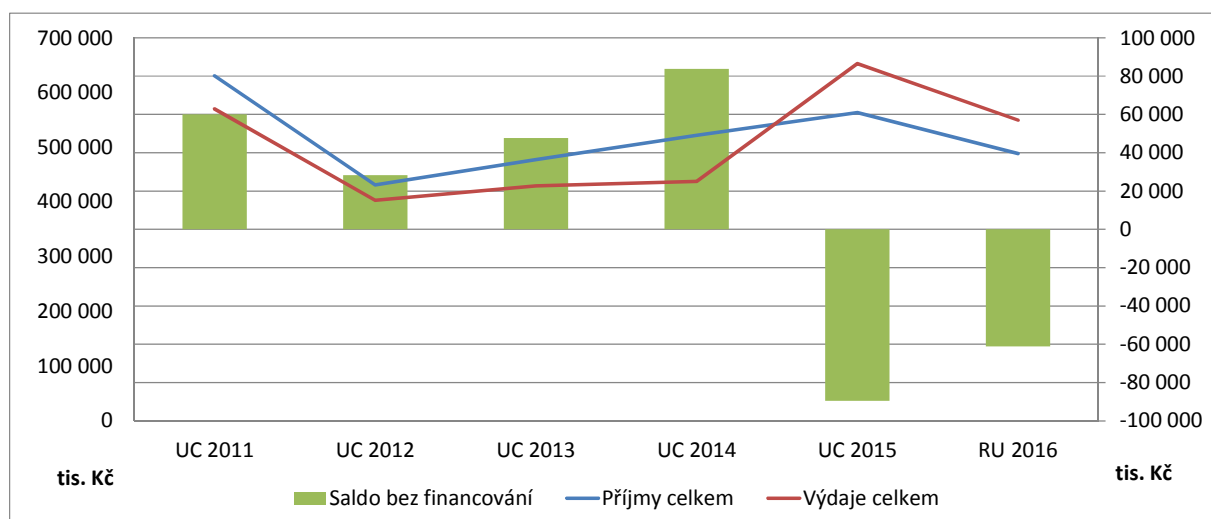

Město mělo po celé sledované období podobnou skladbu příjmů. Co do objemu nejvýznamnější roli v hospodaření města hrály příjmy daňové. Podíl daňových příjmů na běžných příjmech se v rámci sledovaného období vyznačuje obdobným směrem vývoje jak v absolutním, tak v relativním vyjádření. Výraznější změnu podílu je možné sledovat od roku 2013, a to v důsledku vyšších příjmů ze sdílených daní. Podíl daňových příjmů se pohyboval v rozmezí od 43,9 % (2011) do 65,7 % (2012), po roce 2012 podíl vzrostl a pohyboval se na úrovni od 67% (2014) do 72,6 % (2015). V průměru za celé sledované období dosahuje podíl daňových příjmů 62,2 % příjmů běžných.

Také podíl daňových příjmů na celkových příjmech je v jednotlivých letech obdobný. Kromě výše zmíněného je ovlivněn zejména investiční aktivitou města a s tím souvisejícím objemem obdržených investičních transferů a prodeje majetku. Podíl daňových příjmů na celkových příjmech se do roku 2013 pohybuje mezi 42,3 % (2011) – 62,5 % (2012), od roku 2013 pak mezi 59,0 % (2015) a 64,9 % (2013). V průměru za celé sledované období dosahuje podíl daňových příjmů 57,1 % příjmů celkových.

Graf 6: Vývoj sdílených daní

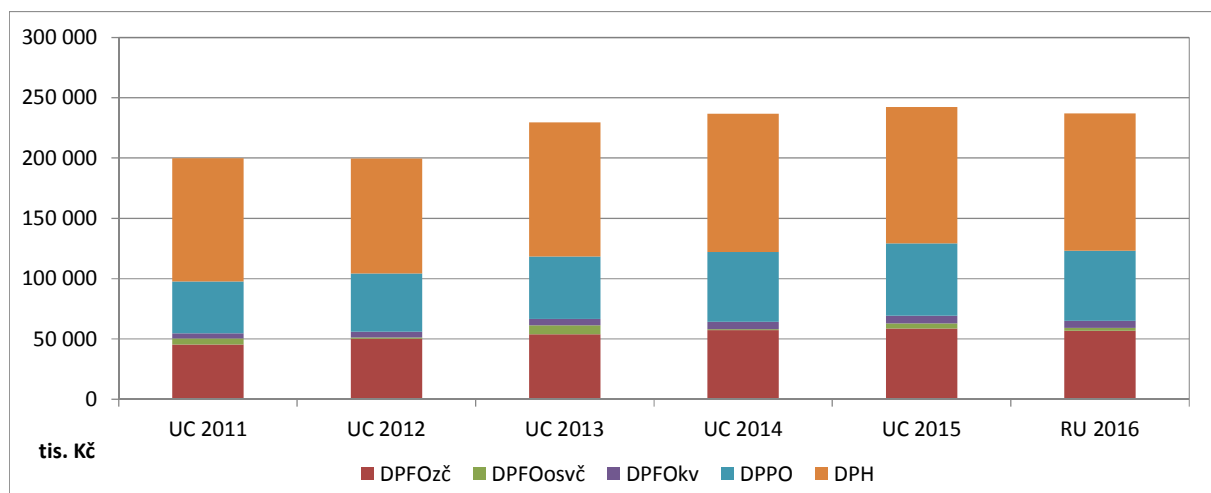

Na výši daňových příjmů se výrazně podepsal rok 2013, kdy se projevila účinnost novely zákona č. 243/2000 Sb., o rozpočtovém určení daní, která posílila příjmy obcí ze sdílených daní. V tomto

roce došlo k meziročnímu nárůstu sdílených daní o 29,9 mil. Kč, tj. 15,0 %. Kromě primární skupiny sdílených daní má od roku 2012 na podíl daňových příjmů vliv účinnosti novely loterijního zákona č. 202/1990 Sb., na jejímž základě stát nově vybírá poplatek za povolený přístroj a vybrané peníze obcím přerozděluje (v případě města Hodonín se v průměru let 2012 - 2015 jednalo o 29,7 mil. Kč na položce „Odvod z výherních hracích přístrojů“ - položka 1355).

Relativně méně výrazný podíl na objemu běžných, resp. celkových příjmů, mají příjmy nedaňové. V průměru sledovaného období dosahují 10,0 % příjmů běžných, resp. 9,2 % příjmů celkových. Nejdůležitější položkou v této kategorii příjmů jsou příjmy z pronájmu (v průměru 10,3 mil. Kč ročně) a odvody PO (průměrně 8,7 mil. Kč).

Na celkovém objemu příjmů se významně podílely také přijaté dotace (transfery). V neinvestiční části se jedná zejména o převody z vlastních fondů HČ a dotace pokrývající výkon státní správy. Od roku 2011 tyto dotace poklesly o 22,0 mil. Kč (na hodnotu 36,1 mil. Kč v roce 2014), přestože rozsah činností vykonávaný městem za stát vzrostl. Důvodem tohoto poklesu bylo zrušení dotace na výkon zřizovatelských funkcí Městské knihovny. Nezanedbatelnými položkami jsou také ostatní transfery ze státního rozpočtu, které až do roku 2011 zahrnovaly prostředky určené na výplatu sociálních dávek (v průměru celého sledovaného období 47,4 mil. Kč). Město do rozpočtu zapojuje také prostředky z hospodářské činnosti (položka 4131), které dosahují v průměru celého sledovaného období 35,4 mil. Kč. Jedná se však o velmi kolísající částku, zejména v letech do roku 2011, kdy zde byly převáděny prostředky z prodeje bytů (realizované v rámci hospodářské činnosti). V současné době je tato položka ovlivňována především případným zapojením prostředků z portfolia města, které je také vedeno v hospodářské činnosti (pouze převody ze standardní hospodářské činnosti činí cca 8-10 mil. Kč/rok). Výše neinvestiční transferů od obcí, krajů a regionálních rad jsou pak relativně méně významné a dosahují v průměru objem 3,0 mil. Kč ročně). Objemově nejvýznamnější změnu představovala zmíněná změna výplatních míst sociálních dávek, která se v rozpočtu města projevila poklesem účelových neinvestičních transferů o cca 168,6 mil. Kč (ekvivalentní pokles je možné sledovat také na výdajové straně rozpočtu, na položce „Sociální dávky“ - položka 5410).

Pro rozvoj města jsou pak velmi důležité dotace investiční, jejichž maxima dosáhlo město v roce 2015 (99,4 mil. Kč). Investiční aktivita města v letech 2011 - 2015 je vyjádřena částkou 678,7 mil. Kč, z toho 166,0 mil. Kč bylo hrazeno z dotací (tj. 24,5 %). Výše investičních výdajů kulminovala v roce 2015, kdy město proinvestovalo téměř 321 mil. Kč (31,0 % nákladů pokryly investiční dotace).

Graf 7: Vývoj příjmů

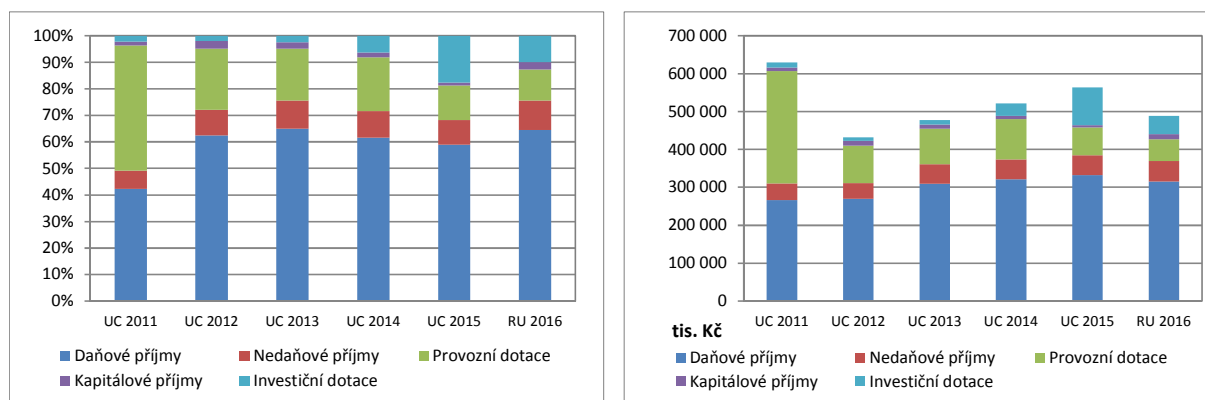

Výdajovou část provozního rozpočtu nejvíce zatěžovaly výdaje spojené s platy včetně pojistného, dále pak neinvestičními nákupy služeb, neinvestiční transfery PO a náklady spojené s udržováním a opravami majetku ve vlastnictví města. V průběhu analyzovaného období město usiluje o úspory na provozních výdajích, jež má možnost jakýmkoliv způsobem ovlivňovat, racionalizací a optimalizací jejich skladby. Vývoj vybraných výdajových skupin provozního rozpočtu mezi roky 2011 – 2016 znázorňuje následující vícečetný graf. Vývoj ukazatelů v roce 2016 je třeba brát s rezervou, neboť se jedná o upravený rozpočet ve třech čtvrtinách rozpočtového období.

Graf 8: Vývoj vybraných výdajových skupin

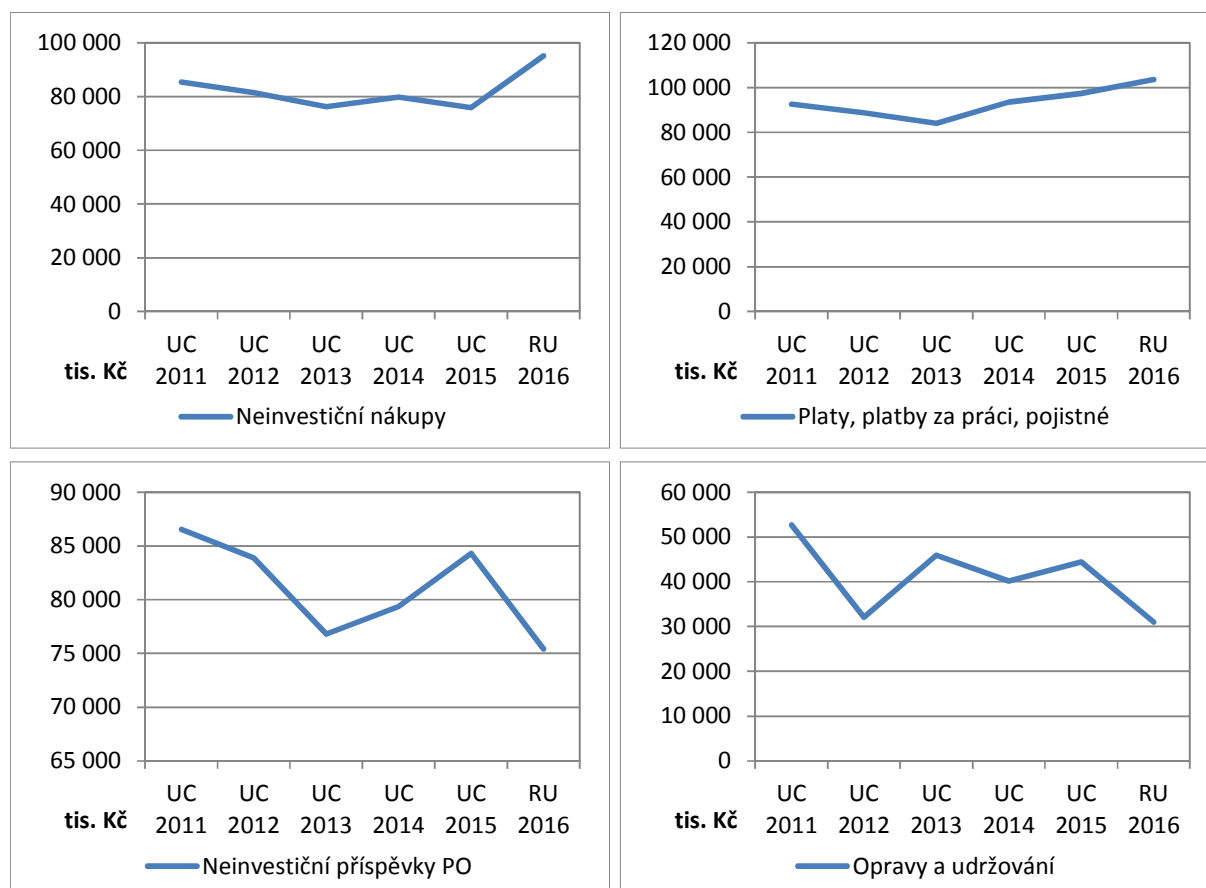

Z následujícího grafu je patrný pokles objemu celkových výdajů od roku 2012. Pokles objemu v provozní části je mimo jiné zapříčiněn výše zmíněnou změnou, kdy rozpočtem nadále neprocházejí prostředky na výplatu sociálních dávek. Kapitálová část představuje nahodilé výdaje, které odpovídají investičním potřebám města a jsou reprezentovány zejména výdaji na budovy, haly a stavby (položka 6121).

Graf 9: Vývoj výdajů

Struktura výdajů (v %)

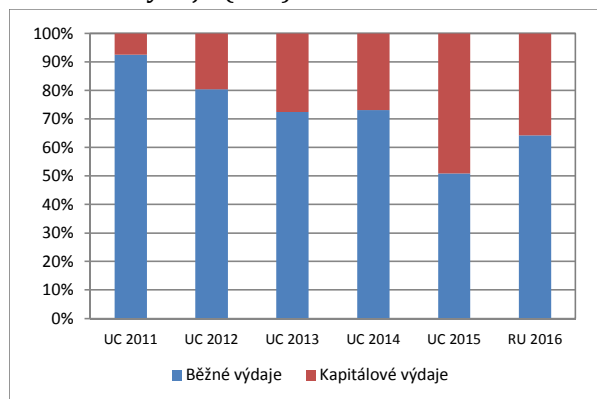

Struktura výdajů (v absolutních hodnotách)

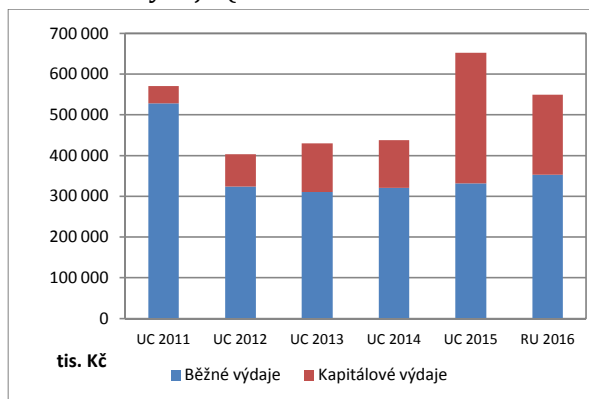

V rámci posouzení hospodaření v minulosti je důležité zaměřit se na plnění a vývoj běžných (provozních) příjmů a výdajů. Pro obecné posouzení dlouhodobé udržitelnosti hospodaření platí, že nárůst běžných příjmů by měl být vyšší než nárůst běžných výdajů. V období let 2011 – 2015 byl součet provozních příjmů 2 409,2 mil. Kč, zatímco ve stejném období město utratilo na provozních výdajích 1 815,2 mil. Kč. Jedna z podmínek udržitelného hospodaření byla splněna.

Pokles objemu provozních příjmů od roku 2011 do roku 2015 byl 149,1 mil. Kč, zatímco provozní výdaje ve stejném období poklesly o 196,1 mil. Kč. Pokles objemu provozní části v absolutních hodnotách je důsledkem výše zmíněné změny výplatních míst sociálních dávek, tedy absencí těchto rozpočtem protékajících prostředků. Objem těchto prostředků v roce 2011 dosahoval 168,6 mil. Kč na příjmové i výdajové straně rozpočtu. Pokud tedy očistíme vývoj provozní části hospodaření o tuto částku, je zřejmé, že objem prostředků v absolutním vyjádření ve sledovaném období roste, přičemž provozní příjmy rostly, provozní výdaje naopak zaznamenaly mírný pokles. To znamená, že z tohoto pohledu se hospodaření města vyvíjí pozitivně.

Graf 10: Meziroční změny běžných příjmů a výdajů

Běžné příjmy a výdaje v %

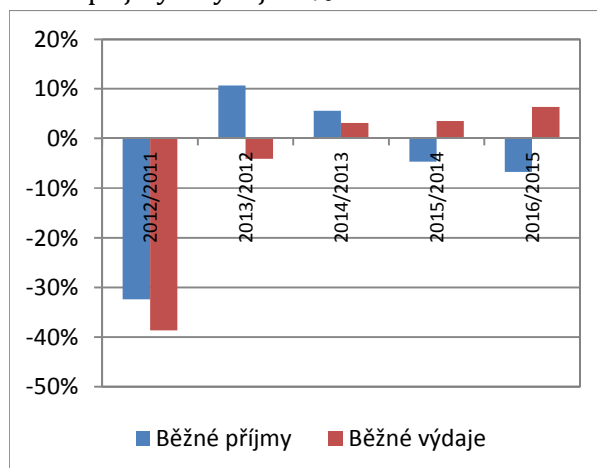

Běžné příjmy a výdaje (v absolutních hodnotách)

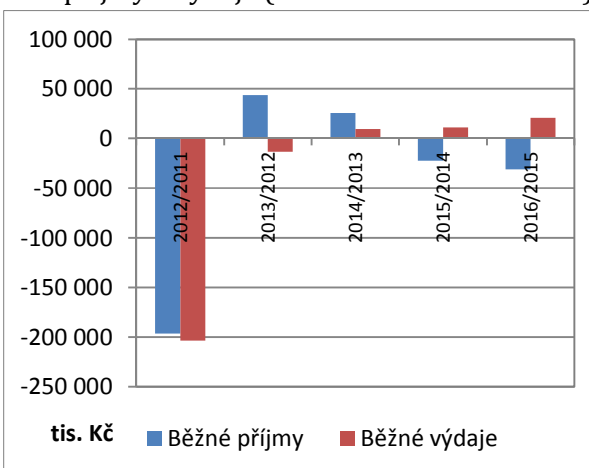

O vztahu mezi provozními příjmy a výdaji nejlépe vypovídá provozní přebytek. V každém analyzovaném roce nabýval provozní přebytek kladných hodnot. Nejnižší hodnoty tento

základní ukazatel dosáhl v roce 2011 (79,0 mil. Kč), nejvyšší pak v roce 2014 (159,3 mil. Kč). Průměrná hodnota provozního přebytku ve sledovaném období byla 118,8 mil. Kč, přičemž jeho hodnota od roku 2011 do roku 2014 meziročně rostla.

Graf 11: Vývoj běžných příjmů, výdajů a provozního přebytku

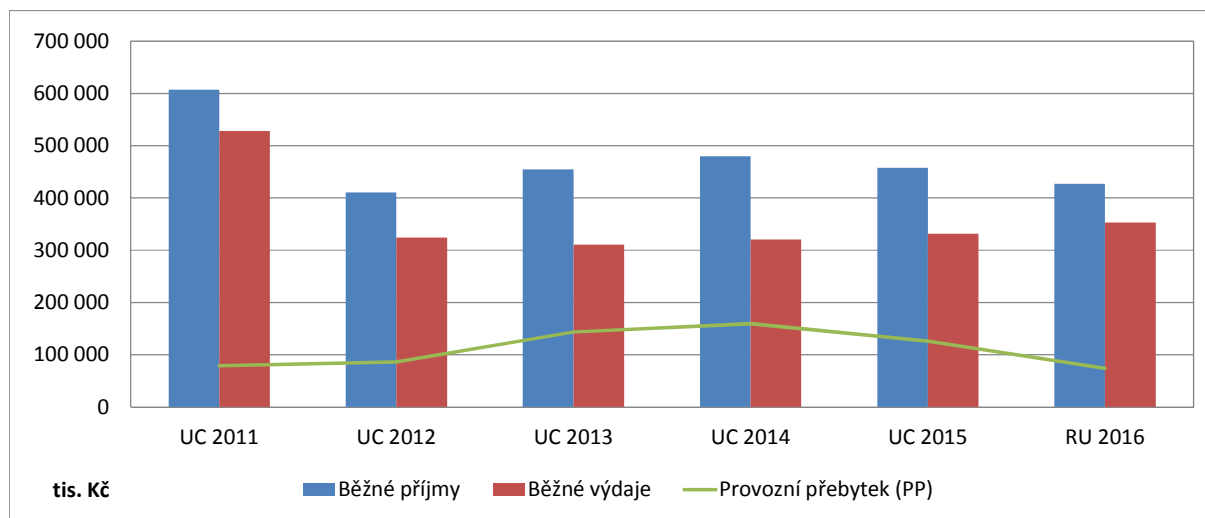

Další možností, jak zhodnotit hospodaření města, jsou hodnoty indexu provozních úspor. Index vyjadřuje procentuální hodnotu finančních prostředků, které městu zůstávají z provozních příjmů po úhradě provozních výdajů. Minimální hodnota ukazatele je 10 %, v ideálním případě se procentuální výše ukazatele má pohybovat v rozmezí 20 – 25 %.

Graf 12: Vývoj indexu provozních úspor

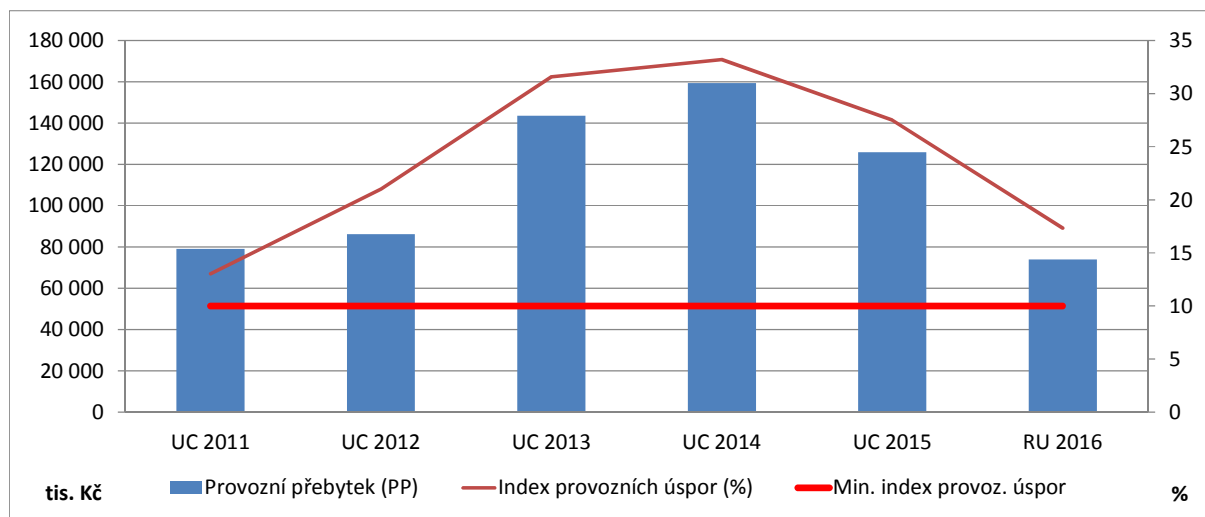

Předcházející graf ukazuje dobré hodnoty indexu provozních úspor. V roce 2011 je nízká hodnota indexu zapříčiněna doznívající celosvětovou ekonomickou krizí a vyššími výdaji na opravy městského majetku. Opětovný růst hodnoty indexu v roce 2013 je pak důsledkem účinnosti novely zákona č. 243/2000 Sb., o rozpočtovém určení daní. Díky této skutečnosti získalo město do svého rozpočtu meziročně o 29,9 mil. Kč (tj. o 15,0%) navíc ze sdílených daní.

Pro města s dluhovou službou je důležitým ukazatelem hospodaření rozdíl provozního přebytku a splátek jistin. Pro tento ukazatel platí stejné závěry jako pro provozní přebytek – jeho hodnoty by měly být vždy kladné, protože až po uhrazení splátek jistin v daném roce hodnota ukazatele

vyjadřuje částku z provozního rozpočtu použitelnou na rozvoj města formou investičních výdajů. V analyzovaném období ukazatel tento předpoklad splňuje pro všechny hodnocené roky.

Graf 13: Vývoj rozdílu provozního přebytku a splátek jistin

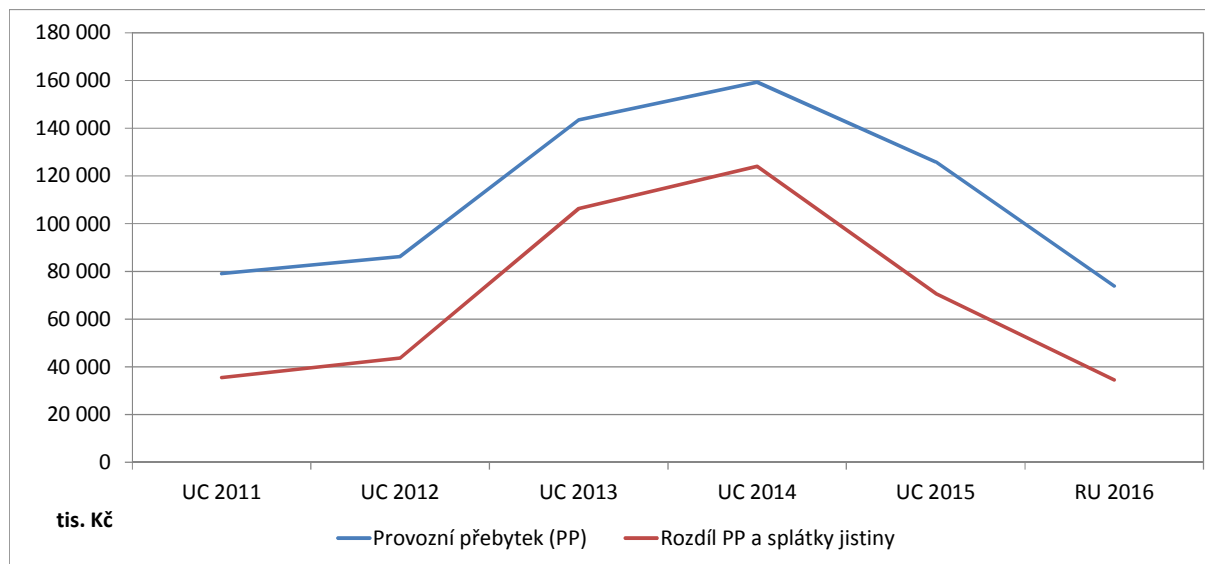

Tabulka 61: Meziroční změny ukazatelů hospodaření

Ukazatel	2012/2011	2013/2012	2014/2013	2015/2014	2016/2015
Daňové příjmy	3 136	40 366	11 509	10 707	-16 877
Nedaňové příjmy	-2 528	9 804	1 200	-93	1 985
Kapitálové příjmy	2 954	-1 112	-2 398	-2 903	6 996
Přijaté transfery	-202 504	-3 171	34 104	33 877	-66 929
Běžné příjmy	-196 590	44 061	25 504	-22 123	-30 889
<b>Příjmy celkem</b>	<b>-198 941</b>	<b>45 887</b>	<b>44 414</b>	<b>41 588</b>	<b>-74 824</b>
Běžné výdaje	-203 771	-13 255	9 683	11 285	21 088
Kapitálové výdaje	36 567	39 726	-1 277	203 468	-124 249
<b>Výdaje celkem</b>	<b>-167 205</b>	<b>26 471</b>	<b>8 407</b>	<b>214 753</b>	<b>-103 160</b>
Provozní přebytek (PP)	7 182	57 316	15 821	-33 408	-51 977
Rozdíl PP a splátky jistin	8 122	62 714	17 651	-53 199	-36 236
Index provozních úspor (%)	7,99	10,58	1,62	-5,69	-10,19
Dluh. služba/ dluh. základna (%)	3,23	-3,00	-1,27	2,95	-1,65

Celkový pohled na meziroční změny provozního přebytku a provozních příjmů a výdajů zobrazuje následující graf.

Graf 14: Meziroční změny PP a provozních příjmů a výdajů

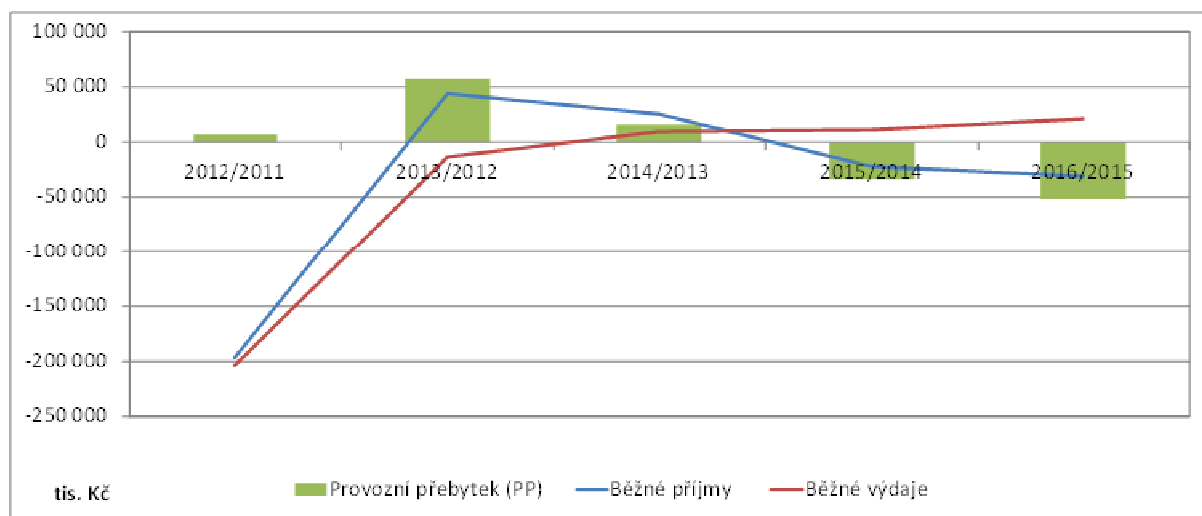

Dluhová služba poskytuje užitečný přehled o výpůjční aktivitě města a o jeho schopnosti splácet dluh. **Ukazatel dluhové služby** by neměl přesáhnout hodnotu 25 %. Dluhová služba je definována jako součet splátek jistin a finančních prostředků použitých na úhradu úroků z přijatých úvěrů. Dluhová základna je hodnota celkových příjmů po konsolidaci.

Hodnota **ukazatele dluhové služby** v hodnoceném období, vypočítaná podle metodiky Ministerstva financí, je velmi příznivá a dosahuje max. **11,34 % z povolené 25-ti procentní** předepsané hranice.

Graf 15: Vývoj dluhové služby

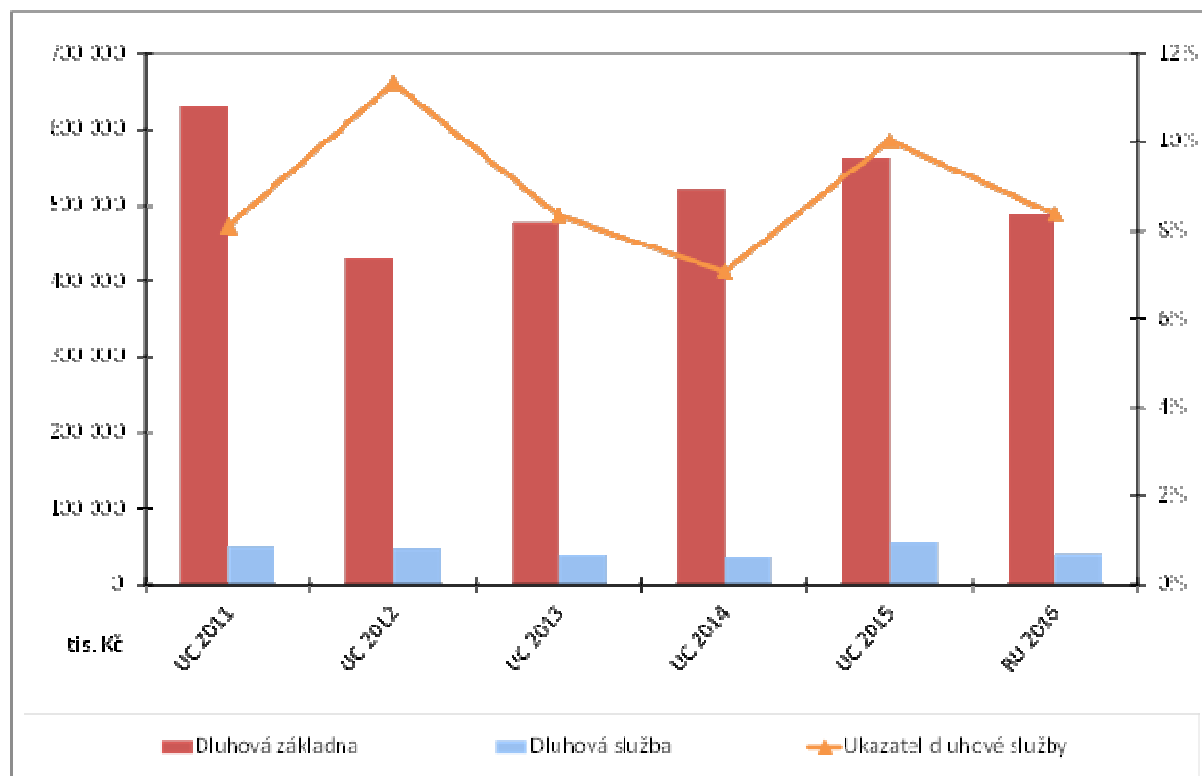

## Shrnutí kapitoly Hospodaření města Hodonín

- Vlastní investiční aktivita města je příčinou záporného salda hospodaření (bez financování) v roce 2015. Dluhová služba je ve sledovaném období odrazem především splátek jistin dlouhodobých úvěrů přijatých v předcházejících letech. Vliv čerpání úvěru se následně projevil na hodnotě ukazatele indexu dluhové služby. Hodnoty indexu v letech 2010 až 2015 se vlivem zvýšených splátek jistin pohyboval na úrovni 7,07 % - 11,34 %. V celém sledovaném období, se jedná o příznivé hodnoty a ukazatel dosahuje max. **11,34 % z povolené 25-ti procentní** předepsané hranice.
- Hospodaření města je v oblasti provozního rozpočtu vyvážené se zlepšujícím se trendem vývoje. Provozní přebytek dosahuje kladných hodnot a tím městu zůstávají určité finanční zdroje na investiční výdaje, kapitálová část rozpočtu je závislá na rozhodování orgánů města o jednorázových prodeích majetku, zahajování a realizaci vlastních investic, vyhlášení výzev, předkládání žádostí o podporu a realizaci investic spolufinancovaných z fondů EU.
- Dlouhodobé hodnocení města ukazuje, že město má dostačující finanční prostředky na spolufinancování dotačních titulů státu i fondů EU, a to zejména v oblasti investiční.



# Seznam tabulek a grafů

## Seznam tabulek:

<i>Tabulka 1: Seznam zkratk</i> .....	5
<i>Tabulka 2: Aktuální informace – město Hodonín, SO ORP Hodonín k 31. 12. 2015</i> .....	6
<i>Tabulka 3: Pohyb obyvatelstva ve městě Hodonín</i> .....	10
<i>Tabulka 4: Rozložení obyvatelstva podle pohlaví</i> .....	11
<i>Tabulka 5: Počet obyvatel dle věkových skupin</i> .....	11
<i>Tabulka 6: Průměrný věk obyvatel v Hodoníně</i> .....	12
<i>Tabulka 7: Rozdělení obyvatelstva podle národnosti v městě Hodonín</i> .....	12
<i>Tabulka 8: Rozdělení obyvatelstva podle rodinného stavu a pohlaví</i> .....	13
<i>Tabulka 9: Počet sňatků a rozvodů</i> .....	13
<i>Tabulka 10: Obyvatelstvo podle nejvyššího ukončeného vzdělání</i> .....	14
<i>Tabulka 11: Počet dokončených bytů ve městě Hodonín</i> .....	15
<i>Tabulka 12: Domovní fond v roce 2001 a 2011 ve městě Hodoníně</i> .....	16
<i>Tabulka 13: Domy v Hodoníně podle období výstavby</i> .....	16
<i>Tabulka 14: Byty podle právního důvodu užívání v letech 2001 a 2011</i> .....	17
<i>Tabulka 15: Obydlené byty podle počtu obydlených místností</i> .....	17
<i>Tabulka 16: Ekonomická aktivita obyvatel mezi lety 2001 a 2011</i> .....	19
<i>Tabulka 17: Obyvatelstvo podle ekonomické aktivity 2011</i> .....	20
<i>Tabulka 18: Podíl nezaměstnaných osob v JMK, SO ORP Hodonín a v Hodoníně v letech 2005 až 2015</i> .....	21
<i>Tabulka 19: Podíl nezaměstnaných osob v SO ORP JMK</i> .....	21
<i>Tabulka 20: Podíl nezaměstnaných osob ve městě Hodonín</i> .....	22
<i>Tabulka 21: Počet dosažitelných uchazečů o práci a volná pracovní místa</i> .....	22
<i>Tabulka 22: Uchazeči o zaměstnání podle vzdělání v okrese Hodonín</i> .....	23
<i>Tabulka 23: Uchazeči o zaměstnání dle délky nezaměstnanosti v okrese Hodonín</i> .....	24
<i>Tabulka 24: Uchazeči o zaměstnání dle věkové kategorie v okrese Hodonín</i> .....	24
<i>Tabulka 25: Počet ekonomických subjektů v Hodoníně, ORP Hodonín a v JMK</i> .....	25
<i>Tabulka 26: Ekonomické subjekty dle právní normy v Hodoníně</i> .....	26
<i>Tabulka 27: Ekonomické subjekty dle převažující činnosti v Hodoníně</i> .....	26
<i>Tabulka 28: Ekonomické subjekty dle základních sektorů hospodářské činnosti v roce 2015</i> .....	27
<i>Tabulka 29: Ekonomické subjekty podle počtu zaměstnanců v Hodoníně</i> .....	27
<i>Tabulka 30: Největší zaměstnavatelé na Hodonínsku</i> .....	28
<i>Tabulka 31: Vývoj nových živnostenských oprávnění v letech 2008 až 2015 v Hodoníně</i> .....	28
<i>Tabulka 32: Vývoj živnostenských oprávnění (zrušené, přerušené) v Hodoníně</i> .....	29
<i>Tabulka 33: Nová živnostenská oprávnění v letech 2008 až 2015 dle druhu oprávnění v Hodoníně</i> .....	29
<i>Tabulka 34: Vývoj počtu živností volných, řemeslných, vázaných a koncesovaných na území SO ORP Hodonín</i> .....	29
<i>Tabulka 35: Městské linky, regionální a meziregionální linky</i> .....	34
<i>Tabulka 36: Přehled infrastruktury pro cyklisty ve městě Hodoníně</i> .....	37
<i>Tabulka 37: Dálkové cyklotrasy v ČR</i> .....	38
<i>Tabulka 38: Trasy EuroVelo v České republice</i> .....	38
<i>Tabulka 39: Cena vodného a stočného (pohyblivá složka - cena za odebrané (odkanalizované) množství vody v Kč/m<sup>3</sup>) v roce 2016</i> .....	40

<i>Tabulka 40: Mateřské školy v Hodoníně.....</i>	<i>44</i>
<i>Tabulka 41: Speciální mateřské školy v Hodoníně.....</i>	<i>44</i>
<i>Tabulka 42: Základní školy v Hodoníně.....</i>	<i>44</i>
<i>Tabulka 43: Střední školy v Hodoníně.....</i>	<i>45</i>
<i>Tabulka 44: Sportoviště ve městě .....</i>	<i>46</i>
<i>Tabulka 45: Sportovní kluby.....</i>	<i>47</i>
<i>Tabulka 46: Zájmové spolky a sdružení.....</i>	<i>48</i>
<i>Tabulka 47: Kulturní zařízení .....</i>	<i>50</i>
<i>Tabulka 48: Hromadná ubytovací zařízení v Hodoníně .....</i>	<i>53</i>
<i>Tabulka 49: Ukazatelé zdravotní péče v Nemocnici TGM Hodonín.....</i>	<i>55</i>
<i>Tabulka 50: Zdravotnictví Jihomoravského kraje dle okresů Jihomoravského kraje .....</i>	<i>56</i>
<i>Tabulka 51: Sociální služby Hodonínska.....</i>	<i>58</i>
<i>Tabulka 52: Index kriminality a trestné činy mezi roky 2013 - 2015 .....</i>	<i>60</i>
<i>Tabulka 53: Trestné činy mezi roky 2013 - 2015.....</i>	<i>60</i>
<i>Tabulka 54: Zdroje znečištění v roce 2014 .....</i>	<i>63</i>
<i>Tabulka 55: Emise hlavních znečišťujících látek v okrese Hodonín – REZZO 1 .....</i>	<i>64</i>
<i>Tabulka 56: Emise hlavních znečišťujících látek v okrese Hodonín – REZZO 2 .....</i>	<i>64</i>
<i>Tabulka 57: Emise hlavních znečišťujících látek v okrese Hodonín – REZZO 3 .....</i>	<i>65</i>
<i>Tabulka 58: Emise hlavních znečišťujících látek v Jihomoravském kraji – REZZO 4.....</i>	<i>65</i>
<i>Tabulka 59: Druhy pozemků (ha).....</i>	<i>67</i>
<i>Tabulka 60: Vývoj hospodaření města .....</i>	<i>80</i>
<i>Tabulka 61: Meziroční změny ukazatelů hospodaření .....</i>	<i>86</i>

#### **Seznam grafů:**

<i>Graf 1: Vývoj v počtu obyvatel mezi lety 1991 – 2015 (stav k 31. 12.) .....</i>	<i>9</i>
<i>Graf 2: Celkový přírůstek obyvatelstva ve městě Hodonín .....</i>	<i>10</i>
<i>Graf 3: Vzdelanostní struktura.....</i>	<i>15</i>
<i>Graf 4: Ekonomické subjekty celkem mezi lety 2005 až 2015 .....</i>	<i>25</i>
<i>Graf 5: Vývoj příjmů, výdajů a salda hospodaření .....</i>	<i>81</i>
<i>Graf 6: Vývoj sdílených daní .....</i>	<i>81</i>
<i>Graf 7: Vývoj příjmů .....</i>	<i>82</i>
<i>Graf 8: Vývoj vybraných výdajových skupin .....</i>	<i>83</i>
<i>Graf 9: Vývoj výdajů .....</i>	<i>84</i>
<i>Graf 10: Meziroční změny běžných příjmů a výdajů .....</i>	<i>84</i>
<i>Graf 11: Vývoj běžných příjmů, výdajů a provozního přebytku .....</i>	<i>85</i>
<i>Graf 12: Vývoj indexu provozních úspor .....</i>	<i>85</i>
<i>Graf 13: Vývoj rozdílu provozního přebytku a splátek jistin.....</i>	<i>86</i>
<i>Graf 14: Meziroční změny PP a provozních příjmů a výdajů .....</i>	<i>87</i>
<i>Graf 15: Vývoj dluhové služby.....</i>	<i>87</i>